Año LI - Núm. 2.002 Barcelona, 25 de julio de 1977 32 páginas: 20 pesetas

HOJA DEL LUNES

DEPOSITO LEGAL: B. 9.703 - 1958
EDITADA POR LA ASOCIACION DE LA PRENSA
Director: José Aliaga Cebrián
Redacción y Administración: Rambla de Cataluña, 10
Teléfono: 317 19 20 * Talleres "T.I.S.A.". Tallers: 64

EDICION BARCELONA

¿Para qué quiere aguardar el invierno para comprar? La ocasión la pintan calva, usted lo sabe. Y ésta es la ocasión de adquirir alfombra o moqueta a precios de ayer en
Alfombras PRESAS
Cucurulla, 9
Navas de Tolosa, 334-336
y AMAT, Avda. Pau Casals, 8

Ante la sesión de Cortes de mañana

EL PSP PIDE UN DEBATE SOBRE EL PROGRAMA DEL GOBIERNO

Ello supondría un voto de confianza o censura al actual gabinete ministerial

Mañana martes se reanuda la actividad parlamentaria en las Cortes, con la sesión del Congreso de los Diputados que comenzará hacia las once, y la del Senado, que se celebrará por la tarde.

Entre las múltiples propuestas que los distintos grupos parlamentarios expondrán a través de sus respectivos portavoces, en la reunión convocada antes de las sesiones para confeccionar el orden del día de las dos Cámaras, destaca el proyecto del Partido Socialista Popular de debatir en las Cortes el programa del Gobierno.

Otra importante propuesta es la que presentarán por separado el Partido Socialista Obrero Español y el Partido Comunista de España, según la cual se debe aplazar la elección de parlamentarios para formar el Consejo del Reino, hasta que finalice la elaboración de la nueva constitución española. Tanto socialistas como comunistas opinan que este organismo no tendrá cabida en la constitución, y su parecer se ve respaldado por el de muchos miembros de otros grupos parlamentarios.

Asimismo se pondrán sobre la mesa de los presidentes del Congreso y del Senado propuestas referentes a la amnistía total (por parte del PCE), al acceso de las minorías a la comisión de Reglamento (por parte del PSOE), a la supresión de la pena de muerte y de la Ley de Peligrosidad Social (por parte del PSP), y al reconocimiento de una Ley Foral vasca en espera de la elaboración de un estatuto de autonomía (por parte de la Asamblea de Parlamentarios vascos).

La preocupación de José M.ª Belloch

ACERTAR COMO GOBERNADOR DE BARCELONA

El nuevo gobernador civil de Barcelona, José M.ª Belloch Puig, nació en Valencia hace 59 años. Ha sido gobernador civil de Huelva y Guipúzcoa; fundador del Colegio Universitario Abad Oliva y juez municipal de Barcelona durante doce años. Creador y promotor del Grupo Tácito, es un hombre liberal y fundamentalmente preocupado por la unidad de la Democracia Crisitana
(Declaraciones a «Hoja del Lunes» en pág. 10)

ACTUALIDAD INTERNACIONAL

POR SEGUNDA VEZ EN TRES DIAS

Ataque sorpresa egipcio a la base libia de Al Adem

FUERON DESTRUIDOS SEIS AVIONES EN TIERRA Y VARIAS RAMPAS DE LANZA-MISILES

(Información en pág. 5)

ACTIVA MEDIACION DE BUMEDIAN Y ARAFAT EN TRIPOLI Y EL CAIRO

(Información en pág. 5)

GRAN BRETAÑA Y EE.UU. PREPARAN UN NUEVO PLAN DE PAZ PARA RODESIA

(Información en pág. 6)

SUBIO LA GASOLINA a las 0 horas de hoy

Nuevos precios:

Gasolina de 90 N.O., 31 ptas.
Gasolina de 96 N.O., 37 ptas.
Gasolina de 98 N.O., 40 ptas.
Gasóleo «A» (normal), 16,70 ptas.
Gasóleo «B» (agrícola), no aumenta

BARCELONA

LA HUELGA DE GASOLINERAS, PENDIENTE DE NEGOCIACION

Mañana se reanudan, contra reloj, los contactos entre empresarios y trabajadores La impresión es de que no se llegará al paro el día 29

(Información en página 11)

Deportes

Octavo título mundial para Nieto

«BULTACO» SE PROCLAMO CAMPEONA POR MARCAS EN EL CIRCUITO DE ANDERSTORP (Suecia)

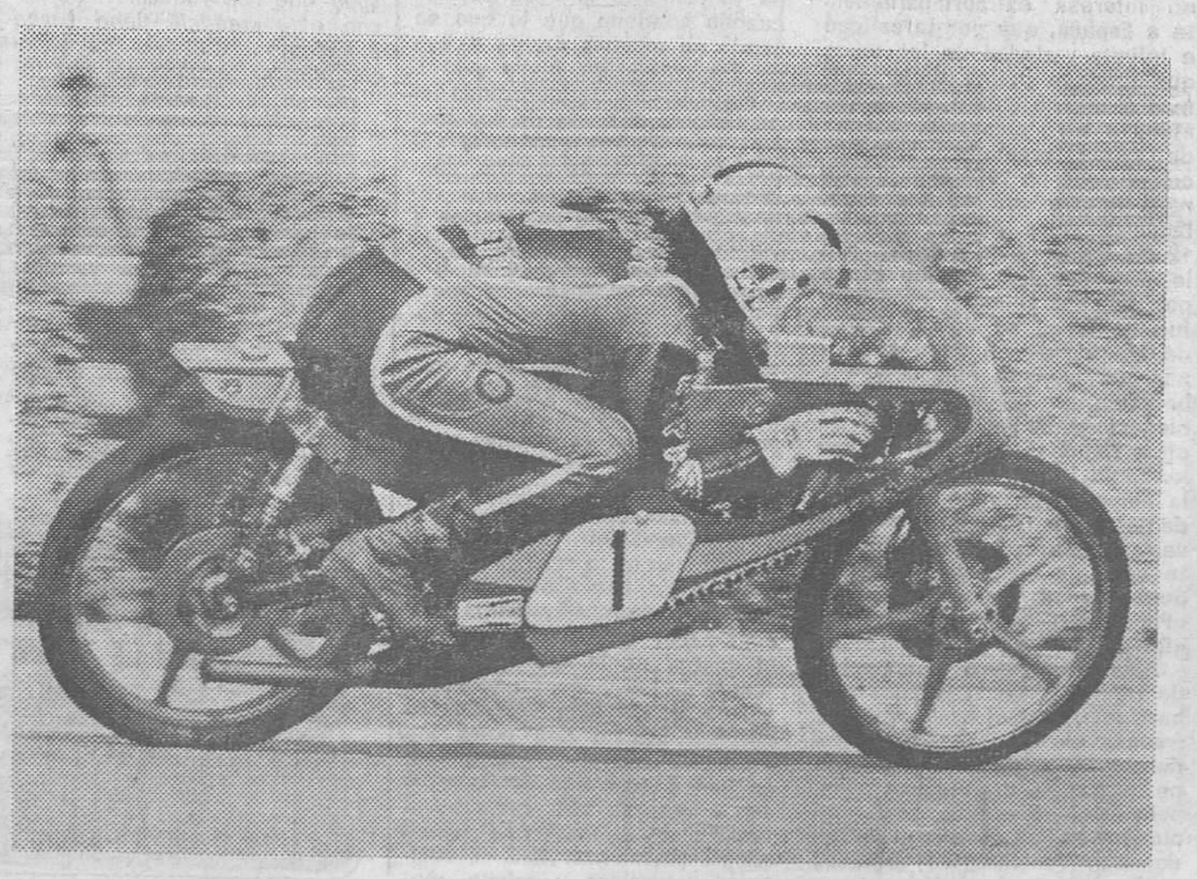

Angel Nieto, con «Bultaco» se proclamó, una vez más, campeón del mundo, merced a la segunda plaza que ocupara ayer en Anderstorp dentro de la prueba de 50 c.c., que ganó Ricardo Tormo

COPA DAVIS: Hungría y España, empatados a dos

El Tour lo ganó Thevenet

(Amplia información en páginas deportivas)

Ministerio de Educación, Cultura y Deporte

colaboraciones

SANT JAUME, NOSTRE PATRÓ

Celebra, hoy, España, la fiesta de su Santo Patrono. Quizá ninguna parcela española ha recibido con mayor fuerza la imaginación santiaguista que Barcelona. Una tradición hace a nuestra ciudad el primer marco de sus prédicas evangélicas. En la plaza de Sant Jaume, eje cívico de nuestra urbe, existía una iglesia consagrada al Apóstol. Y que fue derribada en 1825, al remodelarse la nueva fachada neoclásica del Municipio. En la misma se conservaba, amorosamente, una piedra que, según la leyenda, había servido de peana al santo para su predicación entre nosotros. Dicha piedra, donde se esculpió la imagen del Apóstol se trasladó a la antigua iglesia de la Trinidad, en la calle Fernando, convertida en parroquia de Sant Jaume a partir del indicado derribo. En la actualidad se ha extraviado. No en vano pasaron por ella inquietudes y revoluciones. Ante esa imagen, los barceloneses iban, todos los 25 de julio, a suplicarle protección. Y las mozas casaderas la iluminaban con cirios ya que, según el folklore, Santiago o Sant Jaume solía proporcionar buenos maridos.

Una viva corriente santiaguista se documenta en Catalunya desde tiempos remotos. Sant Armengol, obispo de Urgell, peregrina a Santiago en 1036; veintiún años después lo hace la condesa Ermesinda de Carcasona, viuda de Ramón Borrel. En 1095 el rey don Alfonso II, hijo de la reina Petronila y del conde Berenguer IV, realiza idéntico viaje. Su trascendencia la analizó el magisterio de don Ramón Menéndez Pidal.

El amor del pueblo barcelonés a Santiago se guarda, como en un pomo, en la colección de sus «Goigs» dedicados al Apóstol. Unos escritos en nuestra «parla» como los cantados en catalán antiguo frente al altar de Sant Yago, en la iglesia de Santa Maria del Mar, cuyo solar disputaba al de Sant Jaume el honor de haber servido de base a la oratoria evangelizadora del Apóstol.

Segons tradició molt pia
la fe vàreu predicar
en eix lloch, hont se va alçar
després est temple a Maria:
Barcelona amb alegria
Vos agraheix tal favor.

Otros, en la palabra hermana, como los «Gozos» cantado en la iglesia de Sant Jaume, situada entre el Palau de la Generalitat y el Ayuntamiento.

Fue Barcelona dichosa
de España el primer lugar
que a Vos oyó predicar
con caridad fervorosa:
por eso erigió gozosa
vuestro templo por blasón
¡Defiéndenos del infierno
y alcanzadnos contrición!

Nada menos que dos caminos santiaguistas dispondrá Catalunya; el uno, interior, pasa por Ripoll y detiene su fatiga europea en el Monasterio de Montserrat. De ahí que una de las leyendas de la Virgen Morena se incorpore a las «Cantigas» de don Alfonso X. El otro, recoge a los peregrinos mediterráneos y del arco de nuestras costas los proyecta a Lérida, donde se atestigua con la hermosa leyenda del «Peu del romeu».

¡Santiago, Santo Patrono, caballero del trueno, vencedor de enemigos! Bajo la luz de un nuevo julio de inquietudes —y también de esperanzas— te evoco con las palabras humildes de un viejo «Goig», aromosas como las flores silvestres amanecidas junto a los cascos de tu caballo color de nieve.

La llum de la fe ens venia
per vostre predicació:
cap al cel feu-nos de guia
Sant Jaume, nostre Patró.

Rafael MANZANO

CATALUNYA, AUN SIN DEMOCRACIA

LOS parlamentarios catalanes salieron decepcionados, tras el discurso del Rey ante las nuevas Cortes. Su queja tiene motivos. Las palabras de la Corona evitaron el actualísimo tema de las nacionalidades y sus autonomías. Por otra parte, en el Congreso de Diputados, los acuerdos sobre mínimos para formar grupos parlamentarios han hipotecado la constitución de un núcleo catalán que dinamizará los deseos de Catalunya, tantas veces expresados en esta larga y densa caminata hacia la democracia. Por todo ello, no resulta inoportuno afirmar que Catalunya todavía sigue en la predemocracia.

No hay que perder de vista que, aquí en nuestro país, las instituciones que nos gobiernan son exactamente las mismas que Franco instauró con su dictadura. Nada ha cambiado. Más aún, comparando con el aire democrático que parece ya instalado en Madrid, hay que reconocer que los catalanes seguimos con las «rentas» franquistas. Es cierto que hay movilidad en torno al problema de las autonomías; es verdad que las elecciones han permitido unos representantes democráticos; pero es innegable que todo está por hacer. Como ha dicho Juan Carlos «queda mucho por hacer». Aquí, todo. Todavía hay que empezar.

Hay que empezar por recobrar nuestras instituciones históricas, que el pueblo ha pedido masivamente y bajo cuyo lema han salido victoriosas las candidaturas de base catalana. Hay que empezar por reformar una estructura económica de relación con el resto del Estado español, que ha dado casos curiosos como que se financiara con capital catalán los «cinturones de ronda» gratis para Madrid, mientras Barcelona soporta peajes. Hay que empezar por romper el centralismo que limita todo el funcionamiento y agilidad administrativos. No dudamos que se han emprendido caminos. Hay logros, irreversibles, que permiten las mejores esperanzas. Pero todavía hay que empezar a «fer Catalunya». Porque Catalunya aún no es legal. No existe jurídicamente. No tiene personalidad propia; sigue siendo sólo una palabra, o a lo más una referencia geográfica. En política y en derecho se mantiene irrelevante.

Sería una ingenuidad participar del fervor democrático que se respira en Madrid, con aleluyas transferibles a Catalunya. Debemos felicitarnos por haber conseguido una ruptura sin traumas, y una convivencia democrática con representantes directamente elegidos. Ha sido un positivo camino. Pero no basta; aquí todavía no se ha llegado a la primera etapa de la andadura. Catalunya sólo será democrática cuando, dentro del Estado español, tenga sus instituciones que les son propias y sus medios de gobierno que le pertenecen. Sólo entonces, como el Rey dijo el viernes en Madrid, podremos también repetir que «la democracia ha comenzado».

JAUME SERRATS I OLLE

EL VINO, EN ELEVADO PLANO INTERNACIONAL

por Tomás ACARRETA

En múltiples y apartados lugares del mundo, se hallan planteados en la actualidad importantes problemas relacionados con el vino, que incluso afectan de un modo directo a la política. Se trata principalmente del comercio y de los fraudes vínicos, que alcanzan proporciones que pueden calificarse de terroríficas, por afectar gravemente a la salud del consumidores.

Cabe destacar los importantísimos acuerdos concertados entre Irán y la República Federal de Alemania, que incluyen el compromiso por parte del Gobierno de Teherán de aumentar en proporciones gigantescas la extensión y, por consiguiente, el rendimiento de los viñedos iraníes, que en el presente producen muy poco vino, aunque de una calidad extraordinaria. Se deduce que los científicos alemanes que han estudiado la cuestión, han llegado al pleno convencimiento de que Irán puede transformarse en una gran potencia vinícola, con lo cual, además del petróleo y el gas natural, podría disponer de un impresionante tonelaje de alcohol, para su utilización como combustible y para otros muchos usos.

Por de pronto, una importante empresa vinícola de Bingen (Alemania occidental), ha firmado un acuerdo de vasto alcance con un grupo de empresas iraníes de igual carácter, que son las que acometerán el desarrollo de Irán, tanto en el aspecto vitícola como en el vinícola, procediendo a la comercialización de los caldos. Hay que considerar que obrando así van a reanudar los iraníes una tradición plurimilenaria de su país, puesto que consta que ya se cultivó la vid en la antigua Persia en época prehistórica, dándose incluso el caso de que la planta productora de la uva y por lo tanto del vino, subsiste todavía en estado silvestre en Irán y en el vecino Afganistán.

Todo lo relacionado con el vino interesa extraordinariamente a España, que por la calidad e infinita variedad de los vinos que produce podría dictar normas al mundo entero, en lo que atañe a este comercio. A falta de cifras recientes, haremos constar que en 1974 exportamos nada menos que 428.949 toneladas de vinos, por un valor de 12.342 millones de pesetas, con la particularidad de que el 22 por 100 del volumen exportado fue de vinos de Jerez, acerca de los cuales se debe consignar que para su adecuada elaboración se utilizan considerables cargamentos de caldos de otras regiones españolas, singularmente la Mancha, Cataluña y la amplia zona vinícola integrada por buena parte de Alava, Navarra y Logroño. Se trata en este caso de vinos de los tipos denominados comercialmente «Panadés», «Valdepeñas» y «Rioja».

Ahora bien, urge la adopción de rigurosas medidas para acabar inexorablemente con los fraudes en los vinos, terminando con la vergüenza de los que no proceden de ninguna viña, sencillamente porque son completamente «artificiales», obtenidos con edulcorantes químicos —el azúcar es demasiado caro— agua, alcohol —quizás no vínico— y colorantes... Recuérdese el escándalo que se produjo en la comarca del Vendrell —del que, por cierto, no ha vuelto a hablarse—. Registremos también el hecho de que haya enorme producción vínica en zonas casi exclusivamente fabriles y en las que las viñas brillan por su ausencia. Sobre esta última cuestión se ha dicho que tales actividades las iniciaron algunos argelinos que abandonaron su país cuando éste alcanzó la independencia.

En nuestra vecina septentrional se produjo el gran barullo de la falsificación de los vinos de Burdeos y Córcega, y al estallar en esta isla las violentas conmociones que tanto impresionan a la opinión pública francesa, se ha aludido a la indignación de los agricultores corsos por las actividades que en el comercio isleño del vino desarrollan los repatriados de Argelia. Los «pieds noirs», como los franceses denominan a sus compatriotas huidos de Argelia, son gente laboriosa, pero a veces con pocos escrúpulos, y los corsos se lamentan de que en materia de vinos, los recién llegados han rebajado su calidad, provocando una caída en los mercados. Algo de eso viene ocurriendo en España, sobre todo en las grandes ciudades, donde aparece erizada de dificultades, que frecuentemente resultan invencibles, la tarea de encontrar vino auténtico a un precio razonable. Al parecer tiene fundamento la «vox populi» cuando sostiene que lo que se vende en muchas partes es «vino sin uva» o de «mala uva»...

Verdaderamente sorprende el persistente silencio de los medios informativos españoles sobre tan importante asunto, dándose el caso de se haga referencia al mismo en noticias y comentarios que proceden..., de Estados Unidos, donde el Departamento del Tesoro ha anunciado la aplicación de un decreto que podría afectar a los vinos que entran en Norteamérica, donde «se lo beben todo», como ocurría cuando imperaba la Ley Seca y los yanquis compraban a los marinos hasta agua de Colonia, como sustituto de las bebidas prohibidas. En realidad el Gobierno de Washington va a realizar lo que deberíamos hacer nosotros antes de embarcar nuestros caldos: hacer sumamente riguroso el control de la calidad y contenido de los vinos, no solamente los ajenos sino también los propios, puesto que entre los producidos en Estados Unidos, se han descubierto los fabricados a base de cáscaras de plátano, alubias, manzanas secas, sangre bovina y alcohol de cualquier naturaleza y origen, muchos de los cuales representan un peligro mortal para el consumidor.

LA JAULA CONTAMINADA DE LA CIVILIZACION

En el desarrollo de la condición humana sigue siendo de gran importancia poder contemplar la Vía Láctea, sentir la fragancia de la primavera y observar otras formas de vida. El hombre puede mejorarr la calidad de su existencia si en vez de imponerse a la Naturaleza como un conquistador, colabora en el continuo acto de creación en el que participan todos los seres vivos. De otro modo, está condenado a sobrevivir como algo infrahumano.

En nuestra vida diaria salen a relucir algunos de los rasgos de conducta de nuestros antepasados. Nuestras reacciones a las aglomeraciones y a los extraños, nuestro sentido del orden social y hasta nuestros conflictos están condicionados por huellas profundas del pasado.

Hastiado y racional, el hombre contemporáneo, a pesar de todo, sigue creyendo en lo más profundo de su ser que la vida está gobernada por fuerzas emanadas del cielo y del agua que nos rodean. Y de hecho esta creencia tiene bases biológicas profundas. La especie humana evolucionó por influencia de fuerzas cósmicas que no han cambiado.

Nos rodeamos de plantas y de animales para mantener el contacto directo con nuestros orígenes; hacemos viajes los fines de semana para captar algunos aspectoss de la vida silvestre que rodeaba a nuestros antepasados. Los animales salvajes pueden vivir en los parques zoológicos, pero su esplendor físico y la grandeza de sus costumbres desapareoen al arrancarlos de su ambiente natural. De forma semejante, los seres humanos pueden sobrevivir en la jaula contaminada de la civilización tecnológica, pero en el proceso de adaptación es posible que tengamos que sacrificar mucho de nuestra calidad humana.

El hombre tiende a adaptarse a las circunstancias sin advertir la agravación del peligro cuando es paulatino.

Pasteur mostró de forma brillante que los seres humanos apiñados en una habitación poco ventilada no se suelen percatar del enrarecimiento progresivo del aire que respiran; no advierten ese empobrecimiento porque el cambio es paulatino.

Es una paradoja que la mayoría de las situaciones amenazadoras a que nos enfrentamos tengan por causa la capacidad de adaptación del ser humano.

Para conservar la salud física y mental es imprescindible que las sociedades tecnológicas proporcionen de alguna forma la libertad biológica de que gozaban nuestros antepasados. El verdadero problema del medio reside no tanto en los efectos graves de la contaminación del aire, del agua y de los alimentos, sino más bien en la salvación y exaltación de los valores positivos que el hombre emplea para desarrollar su condición humana: en ese intercambio de la naturaleza del hombre y del medio, que es tan viejo como la vida misma, es necesaria una organización social en que el individuo tenga libertad para elegir el escenario donde va a actuar.

El hombre como especie sobrevivirá porque puede adaptarse a cualquier condición. Podemos acostumbrarnos a los efectos destructores de la tecnología intoxicada de poder y del crecimiento demográfico sin freno, a la contaminación y al ruido de una gran y moderna urbe. Ahí está la tragedia. Al adaptarse a esas circunstancias sacrificará una parte valiosa de su condición humana.

La crisis ecológica no amenaza con destruir al hombre, sino sus cualidades.

Matilde P. MARQUEZ

VENTAJAS GRATIS

1ª VENTAJA CARRETE GRATIS 36 POSES. AL ENTREGARNOS SU ROLLO EN COLOR PARA PROCESAR. Encargos superiores a 16 fotos.

2ª VENTAJA CARRETE AGFACOLOR PROFESIONAL

3ª VENTAJA AMPLIACION COLOR GRATIS 13 x 13 ó 13 x 18. Excepto paso 110 ó 1/2 formato.

4ª VENTAJA ELEGANTE CARTERA PORTAFOTOS.

5ª VENTAJA 18 x 24 ó 18 x 18 COLOR A 90 PTAS. Solo 2 ampliaciones por encargo.

1001 OFERTAS MAS

TOMAVISTAS BAUER, 3 VELOCIDADES, MACRO ZOOM ELECTRICO 6 AUMENTOS SOLO 19.990,- PTS.

MINOLTA REFLEX MOD. SRT 100 SOLO 21.990,- PTS.

CANON REFLEX 19.750,- PTS.

RONDAS FOTO•CINE•SONIDO Rda. San Antonio, 4, y FOTO DANTE Dante Alighieri, 71

ENVIOS CONTRA REEMBOLSO

SOPAR DE TAST

CADA DISSABTE A LES 10 DE LA NIT

BUFET TIPIC CATALA LLIURE

HOTEL SANT MARTI

Arenys de Mar

RESERVES: Hotel Santmartí. Telèfon 793-81-43

DESDE AHORA oferta permanente de muebles en LA NUEVA IMAGEN de MUEBLES LA FABRICA

en ROCAFORT, 142 y CALABRIA, 169

HORARIO: de 9 a 1 y 4 a 7,30

PARKING GRATUITO EN EL MISMO EDIFICIO • TRASLADO Y MONTAJE SIN RECARGO

Ministerio de Educación, Cultura y Deporte

DE TODA ESPAÑA

EL GOBIERNO INSISTE EN SU PETICION

Siguen las controversias en torno a la extradición de «Apala»

Esta semana podría celebrarse un nuevo juicio

Sigue la expectación en torno al «caso Apala», cuya extradición, como se recordará, fue solicitada por el Gobierno español al francés, en base a su posible participación en un atraco ocurrido hace varios años y también, posteriormente, en base a su relación con el secuestro y asesinato del industrial vasco Javier de Ybarra.

Mientras fuentes cercanas a los abogados defensores aseguran, según publicaba ayer «El País», que podría celebrarse un nuevo juicio los días 28 o 29, se están recibiendo en Francia infinidad de peticiones de libertad para Apalategui, y en contra de una extradición que se ve más probable que hace días al comprobarse la firme voluntad del Gobierno Suárez para conseguirla.

Por otra parte, y con motivo del aniversario de la desaparición de «Pertur», célebre dirigente de ETA, a manos según se cree de un comando de la ultraderecha, se celebraron diversas manifestaciones en Euskadi, en las que se reiteró la voluntad del pueblo vasco de que Miguel Angel Apalategui no sea entregado a la justicia española.

Como se sabe, el acuerdo entre España y Francia relativo a extradiciones, deja bien claro que el país vecino no devolverá a ningún perseguido por razones políticas, sea cual sea su delito. Por ello, la defensa de Apalategui se basará en el próximo juicio en una serie de testigos, entre ellos numerosas personalidades vascas, que apoyarán la tesis del politicismo de este caso.

Mañana se reanuda la actividad parlamentaria

PSOE y PCE, por la disolución del Consejo del Reino

Los socialistas de Tierno Galván quieren debatir en las Cortes el programa del Gobierno

MADRID

Mañana martes reanudan las Cortes la actividad parlamentaria con una agenda importante y significativa de lo que puede dar de sí el parlamentarismo español. Tanto en el Congreso como en el Senado habrá que elegir a las comisiones de competencia legislativa, de urgencia, de incompatibilidades y a los miembros del Consejo del Reino, cinco por cada Cámara.

Por esta razón los presidentes del Congreso y del Senado, Alvarez Miranda y Fontán se reunirán a primeras horas de la mañana con los portavoces de los quince grupos parlamentarios constituidos (siete en el Congreso y ocho en el Senado) para tratar del orden del día y de la conveniencia o no de incluir en el mismo las propuestas elevadas a las respectivas mesas interinas por los partidos políticos, sobre todo el PSOE y el PCE. También se acordará la colocación definitiva de los diputados en el hemiciclo, que hasta ahora se ha realizado de una manera provisional y de motu proprio.

Comunistas y socialistas coinciden en uno de los proyectos presentados: suspender la elección de los miembros del Consejo del Reino hasta que se elabore la nueva Constitución, en la que este organismo debe desaparecer ya que la mayoría de los partidos lo consideran anacrónico y producto de una situación anterior ya superada. Para afrontar esta nueva constitución, el PSOE, que ya tiene un breve pero preciso estudio realizado por sus expertos en Derecho Constitucional, ha pedido que se forme inmediatamente la comisión competente en la materia para que el proyecto pueda elaborarse cuanto antes y presentarlo primero al pleno de las Cortes y después al país a través de un referéndum.

Otras dos propuestas del Partido Socialista Obrero Español alcanzan al reglamento provisional de las Cámaras, del que se pide que se suprima el artículo 26 para que tengan acceso a la comisión de Reglamento las distintas minorías —con lo que los socialistas quieren suavizar su postura en la formación de grupos parlamentarios donde exigieron en unión de la UCD un mínimo de 15 personas— y que en la elección de los cuatro componentes de la comisión de urgencia legislativa los diputados y senadores puedan proponer dos nombres cada uno solamente, en vez de tres como parece la intención de la coalición gubernamental.

PROPUESTAS DEL PCE

Las propuestas elaboradas por el PCE tienen más resonancia hacia la calle ya que abordan de una manera directa problemas candentes en estos últimos días En el apartado más técnico pueden surgir de nuevo las batallas entre la izquierda, ya que el PCE propone que en las comisiones de urgencia legislativa (cuatro senadores y cuatro congresistas) estén representados los cuatro grupos parlamentarios más importantes, es decir: UCD, PSOE, PCE y AP.

Dentro de la ofensiva comunista, cara a las promesas preelectoraes y su inmediato cumplimiento en las Cortes, el PCE ha presentado un proyecto de amnistía general, que se extendería a los funcionarios y trabajadores marginados de sus puestos de trabajo por sus opiniones políticas. También ha elaborado una propuesta que rebaja la edad de voto a los 18 años, así como otros apartados en los que se contemplan la emancipación de la mujer, el adulterio, el aborto y los anticonceptivos, tanto a través de una reforma del Código Civil como de una previa amnistía para todas las personas condenadas por estos motivos

PSP Y PROGRAMA DE GOBIERNO

Los socialistas del profesor Tierno Galván han sido el primer grupo que ha solicitado que el programa del Gobierno se someta a debate en las Cortes, lo que de hecho supone un voto de confianza o de censura al actual Gabinete, norma establecida en todos los parlamentos de Europa occidental. Igualmente el PSP propone la supresión de la pena de muerte y la ley de peligrosidad social, con diversas medidas de gracia para los presos que actualmente cumplen condena o están procesados y pendientes de juicio; despenalización del adulterio e incremento de las penas impuestas a los delitos monetarios. Dentro de las propuestas realizadas por el PSP y que tocan más de cerca la actividad del Gabinete Suárez están el control del presupuesto de la Seguridad Social, la reducción de subvenciones a la enseñanza privada para dedicar una mayor atención a los centros estatales a todos los niveles, así como una serie de medidas de carácter laboral que coinciden en muchos puntos con las que han hecho públicas las centrales sindicales y que tras el último Consejo de Ministros cabe adelantar que será una de las grandes batallas no sólo a nivel parlamentario sino también a nivel de centros de trabajo.

NACIONALIDADES A ESCENA

El tema de las nacionalidades y su reconocimiento por parte del Estado, tanto a nivel de constitución como a nivel más inmediato de medidas a dictar por el actual Gabinete, se recoge en el escrito elevado a la presidencia del Congreso por la Asamblea de Parlamentarios Vascos, en el que se pide el reconocimiento inmediato de las peculiaridades jurídico-administrativas de Euskadi mientras elaboran los respectivos estatutos de autonomía. En el escrito se solicita también la legalización de todos los partidos políticos sin exclusiones y la libertad de todos los presos políticos con el regreso legal de los extrañados.

INTERINO

EN SANTIAGO DE COMPOSTELA

Hoy se celebra el «Día da Patria Galega»

El Gocierno Civil ha autorizado la convocatoria

Para hoy está convocada en Santiago de Compostela una concentración masiva de personas que celebrarán, con autorización del gobernador civil de la provincia, el «Día da Patria Galega». El manifiesto de convocatoria, hecho público el sábado, está respaldado por seis fuerzas políticas: Partido Carlista de Galicia, Asamblea Nacional Popular Galega, Partido del Trabajo de España, Partido Socialista Galego, Movimiento Comunista de Galicia y Organización Revolucionaria de Trabajadores. Sin embargo, se ha destacado que este es un día para la unidad de todos los gallegos, por encima de toda tendencia ideológica.

Se espera que las celebraciones que tendrán lugar hoy, con parlamentos de destacadas personalidades gallegos y actuaciones musicales, signifiquen un masivo y definitivo espaldarazo al movimiento autonomista de la región. Como se recordará, el país gallego disfrutó de unos meses de autonomía en 1936, antes de que la sublevación militar invalidara las instituciones vigentes en la República.

Contradictoriamente, el comisario de policía de Santiago de Compostela ha declarado, en una rueda de prensa, que las fuerzas del orden impedirán cualquier concentración convocada para celebrar el día nacional de los gallegos, «ya que está prohibida por el Gobierno Civil».

COMENTARIOS EN LA PRENSA MADRILEÑA

«Medidas de austeridad necesarias»

Madrid (Cifra). — Los periódicos madrileños ayer destacaban en sus primeras páginas la aprobación de urgencia y señalan que el centro del mismo es la reforma fiscal (ABC), que es para asegurar el bienestar y consolidar la democracia (Arriba), que es de austeridad (El País) y que se pide a todos los españoles un importante sacrificio colectivo (Ya).

Todos ellos dedican un breve comentario editorial, también de urgencia, al citado programa económico. Bajo el título «Unas medidas audaces, exigentes, rotundas y polémicas», «ABC» glosa las líneas generales del mismo y juzga al programa como sociamente muy avanzado y que supone un plan de acción con ataque en todos los frentes.

Por su parte «Arriba», bajo el título «Un esfuerzo solidario», estima que la llamada que hace el Gobierno al pueblo español no puede ser ni más realista ni más contundente. «La importancia de las medidas económicas aprobadas en el Consejo de Ministros nos sitúa ante la hora de la verdad, ante la hora de los comportamientos democráticos, de los grupos políticos, financieros y sindicales».

«El País» dice que el plan económico de urgencia puesto a punto por el gobierno Suárez es un programa de austeridad que, como todos los de esta naturaleza, resultará duro. Este programa gubernamental, que debe ser debatido en las Cortes, era inevitable. Pese a las incomodidades y restricciones que necesariamente comporta, parece en principio aceptable.

Finalmente, el diario «Ya» estima que el plan económico es serio y difícil de cumplir, por lo que el Gobierno necesitará energía y firmeza ante unos y otros.

FUENTES ARTISTICAS
PARA INTERIORES Y
JARDINES
SIN INSTALACION DE AGUA

PUJOS, 108 TEL. 249 65 29 · HOSPITALET - BARCELONA

Sus vacaciones 1977 con PULLMATUR a

	DIAS
Ruta Pirineos	7
Picos de Europa	7
Fátima-Lisboa	7
Andalucía	10
Galicia-Cantábr.	10
Galicia-Portugal	11
Suiza	9
Castillos Francia	7
Lagos suizos-ital.	10
Austria-Hungría	16
Triángulo europ.	18
Grecia-Islas Egeo	11
París-Benelux	13
Ruta del Danubio	13
Inglaterra-Escocia	14
Capitales nórdic.	14
Europa oriental	15

y muchas otras excursiones a diferentes destinos
Solicite información y folleto detallado a:
CIA. HISPANOAMERICANA DE TURISMO
Paseo de Gracia, 11
Telf. 301 65 00 (10 líneas)
BARCELONA-7

INVERSOR

De 3.000 a 5.000 ptas. extras a la semana rentará su inversión, de 110.000 a 800.000 ptas. En Empresa Petroquímica de ámbito nacional (Ramo automóvil)

Solicite información a:
DEPESA. Av. Meridiana, 151, 2.º. Barna-13

Si usted tiene problemas de peso o de línea

Sin compromiso, ni gasto alguno por su parte, puede Ud. conocer las ventajas de nuestros tratamientos médicos contra la obesidad, individualizados y completamente garantizados.

Recorte y envíe este cupón a:

MEDICAL OBESITY CLINIC
CENTRO MEDICO PARA EL TRATAMIENTO DE LA OBESIDAD
Diputación, 238-244, 2º y 3º, Barcelona Tels. 318 55 49 / 318 58 49
318 58 76 / 318 59 77

Sin compromiso por mi parte, deseo recibir información sobre los tratamientos contra la obesidad de MEDICAL OBESITY CLINIC
NOMBRE
ESTATURA PESO EDAD
DOMICILIO
TELEFONO DE CONTACTO
POBLACION D. P.

Marcelino Oreja solicitará el jueves la adhesión

España-CEE: Semana clave

El Consejo de Ministros del pasado sábado autorizó oficialmente al ministro de Asuntos Exteriores para que presente al presidente del Consejo de las Mancomunidades Europeas la petición de adhesión de nuestro país a las organizaciones CEE, CECA y EURATOM.

Se inicia así una semana que se espera llena de acontecimientos hispano-comunitarios: notificación de la extensión del acuerdo comercial de 1970, prórroga y mejora del régimen provisional pesquero y presentación oficial de la demanda de adhesión de España.

Ampliación del acuerdo comercial

Todo está previsto para que hoy lunes se proceda por ambas partes al intercambio de las cartas de notificación de la extensión del acuerdo comercial preferencial de 1970, único lazo de unión hasta ahora. La negociación, que se extenderá desde octubre hasta finales de diciembre, de una ampliación económica del citado acuerdo, que entraría en vigor el 1 de enero con nuevas concesiones industriales españolas a cambio de ventajas para sus exportaciones agrícolas.

Tras la presentación de la candidatura de España el día 28, el consejo ministerial de la CEE deberá acusar recepción en su reunión inmediata (prevista para el 20 de setiembre) y encargar simultáneamente un informe a la Comisión Europea para que los ministros se pronuncien por unanimidad. La respuesta oficial del Consejo de Ministros a la petición española tardará un año aproximadamente.

Nuevo régimen pesquero

Si las autoridades españolas están dispuestas a liberalizar nuevamente sus importaciones de conservas de pescado procedentes de la Comunidad, los ministros de Asuntos Exteriores aprobarán mañana el nuevo régimen provisional pesquero para los barcos españoles que faenan en la zona de las 200 millas comunitarias.

La prórroga del régimen provisional se hace en espera de la conclusión de un acuerdo hispanocomunitario en materia de pesca, que comenzó a negociarse el pasado mes de diciembre y está pendiente de que los comunitarios se pongan de acuerdo sobre su régimen interno de pesca.

La actividad hispano comunitaria se completa con la visita que hoy mismo realizará el encargado de las relaciones exteriores del PSOE Luis Yáñez, al ministro belga de Asuntos Exteriores y presidente del Consejo de Ministros de la CEE Henri Simonet.

En principio la delegación del Partido Socialista Obrero Español debía de ser encabezado por Felipe González pero parece que ante las presiones del presidente Suárez, el secretario general del PSOE ha desistido del viaje. El Partido Socialista Obrero Español no estaría muy de acuerdo en la entrada de España en la Comunidad Económica Europea si antes no se ha redactado una Constitución realmente democrática en nuestro país.

Trabajo intenso para oreja

El miércoles día 27 por la mañana llegará a Bruselas el señor Oreja Aguirre, que realizará seguidamente una visita a la Comisión europea y se entrevistará con su presidente, Roy Jenkins, y con el vicepresidente y encargado de las negociaciones con los países candidatos al ingreso, Rolorenzo Natali.

El día «D» para las aspiraciones españolas será el jueves día 28, el ministro Oreja Aguirre se entrevistará con su colega belga Henri Simonet, y le entregará las tres cartas donde se solicita la adhesión de España a la C.EE. (Comunidad Económica Europea), C.E.C.A. (Comunidad Europea del Carbón y del Acero) y EURATOM (Comunidad Europea de la Energía Atómica.

GRANDES ALMACENES

«La integración en la C.E.E. es ventajosa»

Madrid (Cifra). — «La entrada de España en el Mercado Común es política y económicamente ventajosa, desde el punto de vista de nuestro sector», declaró a «Cifra» Juan Manjel de Mingo Contreras, presidente de la Agrupación de Grandes Almacenes.

El señor De Mingo, manifestó asimismo que todo lo que suponga una salida de los productos españoles, en un campo tan diversificado como es el de los grandes almacenes, es ventajoso, dado que el sector concurriría a un mercado competitivo, pero con unos productos competitivos también.

«Hemos de tener en cuenta —continuó el señor De Mingo Contreras— que nuestros productos tienen buena calidad, nuestra manufactura también es buena y además, todavía contamos con buenos precios, al menos por el momento».

En cuanto a las desventajas, el presidente de la Agrupación de Grandes Almacenes subrayó que todo depende de los términos en que se lleve a cabo el acuerdo en su día, y que si no hay fórmulas restrictivas, sólo le ve ventajas a nuestro ingreso en la CEE. Al menos,

ARTE-JOYAS
Sanz hijos
JOYEROS
fundada en 1880
BRILLANTES, PERLAS, PIEDRAS DE COLOR, SORTIJAS DE PEDIDA, ALTA CALIDAD
AV. JOSE ANTONIO, 636
(junto pº de gracia)
PRECIOS MUY RAZONABLES

Ministerio de Educación, Cultura y Deporte

TRABAJO

Segundo día de huelga en la hostelería de Zaragoza

La acción de los piquetes aumentó la gravedad del conflicto

Zaragoza (Cifra). — Por segundo día consecutivo, en la mañana de ayer, todos los establecimientos del sector de Hostelería de Zaragoza aparecían cerrados como consecuencia de la huelga declarada por los trabajadores el pasado viernes; solamente abrieron sus puertas algunos bares en explotación familiar, que poco después fueron persuadidos a cerrar, por la acción de los piquetes.

Al mediodía, el gobernador Civil convocó en su despacho a los representantes de los empresarios y de los sindicatos obreros, CC. OO., USO, y CNT, que participan en el conflicto. Al término de la reunión se facilitó una nota en la que se aifrmaba haberse llegado a un acuerdo mediante el cual los trabajadores se reintegrarían por la tarde a sus puestos a cambio de que los empresarios no impongan sanciones e inicien las conversaciones de un nuevo convenio colectivo.

El próximo jueves, día 28, los empresarios harán un llamamiento a todos los propietarios del sector para que reabran sus puertas por la tarde, principalmente a la agrupación de hoteles que ante la inestabilidad laboral había solicitado un «lock-out» hasta el próximo 31 de julio.

Por su parte, algunas centrales sindicales no se han mostrado conformes con el acuerdo alegando que tenía que ser respaldado mediante votaciones por la totalidad de los trabajadores del sector.

A lo largo de la tarde la situación fue de confusión ya que mientras algunos establecimientos reabrieron sus puertas, incorporándose parte de las plantillas, otros permanecieron todavía cerrados. En algunos sectores de la ciudad volvieron a hacer acto de presencia los piquetes conminando a la continuidad de la huelga.

PSOE Y UGT ocupan la Casa del Pueblo de Carballino (Orense)

Carballino (Orense). (Cifra.) — Miembros del Partido Socialista Obrero Español y de la Unión General de Trabajadores procedieron ayer a la ocupación de la Casa del Pueblo, de Carballino.

Asistieron a la ocupación, entre otros, los candidatos del PSOE al Congreso de Diputados por Orense, Modesto Seara, Lisardo Seara y Díaz Núñez, este último viejo militante del partido y que había participado en la construcción de la Casa del Pueblo. También estuvo presente el último presidente de la Diputación de Orense en la República, Alvarez Xesteira.

El edificio ocupado por el PSOE y UGT fue construido en 1926 según consta en el Registro de la Propiedad y cuya documentación posee la UGT de Carballino, la Casa del Pueblo es propiedad del PSOE-UGT y fue construida sobre un solar adquirido por la sociedad de trabajadores y agricultores. En 1939 la comisión calificadora de bienes marxistas había acordado declarar dicho edificio posesión de la delegación nacional de FE y de las JONS.

En la actualidad el edificio venia siendo utilizado como almacén de objetos diversos por el Ayuntamiento y la Hermandad de Labradores y Ganaderos.

Tras penetrar en el edificio, los asistentes guardaron un minuto de silencio en señal de luto por los socialistas muertos y a continuación se procedió a la elaboración de un inventario de todos los objetos allí depositados.

En el momento de la ocupación hizo acto de presencia el alcalde de Carballino, que dialogó con los miembros del PSOE y UGT.

Tras la ocupación, en la fachada del edificio fue colocada una pancarta con el texto: «Casa do Pobo PSOE-UG T», y también se izaron las banderas del Partido Socialista Obrero Español y de la Unión General de Trabajadores.

Vizcaya: Se decide seguir la huelga en el sector del Montaje

Sestao (Vizcaya). (Cifra.) — Por votación mayoritaria a mano alzada se decidió proseguir la huelga en la industria del montaje, en una asamblea celebrada por 2.000 trabajadores del sector en la parroquia de Santa María de Sestao.

La huelga, que dura ya 55 días, afecta en Vizcaya a unos 8.000 trabajadores. El próximo día 26 finaliza la tercera sanción de suspensión de empleo y sueldo.

Para la negociación con la Patronal, ésta ha de comprometerse a la readmisión de los despedidos, y a realizar la negociación con la coordinadora provincial de forma colectiva, y no por centros de trabajo. La tabla reivindicativa abarca nueve puntos, tres de ellos no negociables.

La caja de resistencia, que está recibiendo numerosas ayudas, apoya a las familias de los trabajadores, cubriendo los gastos de artículos de primera necesidad.

Los veterinarios malagueños, solidarios con los del resto de España

Málaga (Cifra). — Los profesionales malagueños de Veterania han mostrado su solidaridad con la postura adoptada por el Consejo General del Colegio Veterinario de España.

A tal efecto la junta de gobierno y colegiados veterinarios de esta provincia, ha celebrado una asamblea extraordinaria y permanente, y han acordado dirigirse al Presidente del Gobierno y al ministro de Sanidad, reiterándoles la necesidad de creación de una dirección general de Sanidad Veterinaria.

Estiman que la profesión veterinaria viene prestando ininterrumpidamente servicios a la salud pública, practicando auténtica sanidad preventiva, tanto en la inspección de alimenos de origen animal y en todo el proceso de su elaboración, como en el control de las numerosas enfermedades animales transmisibles al hombre.

Sevilla: Abandonan su encierro siete trabajadores despedidos

Sevilla (Cifra). — Los siete trabajadores de la empresa «Senén Blanco», en cuya sede han permanecido encerrados durante treinta y tres días, han decidido abandonar su actitud.

El conflicto de «Senén Blanco» se inició cuando los trabajadores recibieron por parte de la empresa una propuesta de abandonar el trabajo sin indemnización.

Los trabajadores, a la vista de que por el momento no se encuentra solución al conflicto, han decidido abandonar su reclusión, acudiendo, no obstante, a la factoría durante la jornada laboral.

El juicio por resolución de contrato a los trabajadores de «Senén Blanco» se celebrará posiblemente en el mes de septiembre.

Reunión de patrones de barcos de pesca de Santiago de Compostela

Santiago de Compostela. (Cifra). — Limitar a diez mil toneladas diarias por barco las capturas de especies para la elaboración de subproductos y fijar un precio mínimo de 6,50 pesetas el kilo, han sido dos de los acuerdos más importantes tomados por los patrones mayores de bajura, en una reunión celebrada ayer en locales de la A.I.S.S. de Santiago.

Además de los anteriores acuerdos, los reunidos acordaron respetar el descanso dominical, que comenzará el sábado y finalizará a las 0 horas del lunes.

El tope de capturas, cuando se sobrepase, se podrá ceder el exceso a otras embarcaciones, y cuando las capturas sean muy numerosas, por la época, se reunirán las cofradías para tomar acuerdos, reuniones que también se llevarán a cabo para no congestionar los mercados y mantener los precios mínimos.

Asimismo, acordaron que cuando haya colisión entre artes de dos o más pesqueros, los daños habrán de ser abonados a partes iguales y compartir las capturas, así como señalizar con tres luces verdes la zona donde se opera.

Los reunidos acordaron también celebrar una próxima reunión con los fabricantes, al objeto de llegar a un acuerdo con éstos sobre precios mínimos y máximos.

Huelga en la Hostelería de La Coruña

La Coruña. (Cifra). — Un gran número de trabajadores del gremio de Hostelería de La Coruña inició ayer la huelga, acordada en asamblea celebrada la pasada semana por el Sindicato de Trabajadores de Hostelería.

En el centro se notó el cierre de numerosos establecimientos, mientras que en las afueras de la ciudad permanecieron abiertos un buen número de ellos. Por la tarde cerraron algunos de los que no lo habían hecho por la mañana.

Esta huelga también continuará hoy lunes, según el referido acuerdo de la asamblea.

Algunos establecimientos se hallaban atendidos por los empresarios.

San Sebastián: Manifestación en demanda de guarderías

San Sebastián. (Cifra). — Unos trescientos vecinos del barrio donostiarra de Eguía se manifestaron ayer en San Sebastián para pedir la conversión del antiguo centro del I.N.P. «Villasalia» en una guardería infantil.

La manifestación estaba encabezada por dos niños que portaban una pancarta en la que se podía leer «Si necesita guardería, Villasalia es la solución» al llegar al Ayuntamiento han protagonizado una «sentada», interrumpiendo el tráfico rodado.

La manifestación ha transcurrido sin incidentes y en ningún momento ha hecho acto de presencia las fuerzas del orden público.

El edificio Villasalia fue vendido días atrás en pública subasta, sin tener en cuenta la petición de la Asociación de Vecinos de Eguía para convertirlo en un centro social del barrio.

En una reunión celebrada por un considerable número de vecinos se ha acordado no pagar ningún impuesto municipal hasta que el ayuntamiento acuerde dotar de los mínimos servicios al barrio de Eguía.

DESDE AHORA
oferta permanente de muebles
en LA NUEVA IMAGEN de
MUEBLES LA FABRICA
en ROCAFORT, 142 y CALABRIA, 169
HORARIO: de 9 a 1 y 4 a 7,30
PARKING GRATUITO EN EL MISMO EDIFICIO • TRASLADO Y MONTAJE SIN RECARGO

Hoy lo publica el «Boletín Oficial del Estado»

Ya ha subido la gasolina

31 pesetas la «normal», 37 la «super» y 40 la «extra»

Madrid. (Cifra). — Una orden del Ministerio de Hacienda, por la que se establecen los precios de venta al público de determinados productos petrolíferos en el ámbito del monopolio de petróleos aparece hoy en el «Boletín Oficial del Estado».

También se publican dos reales decretos de la Presidencia del Gobierno, uno que establece nuevos precios de venta del aceite de soja y otro sobre características de las harinas y fijación de precios para la destinada a panificación, así como otro real decreto del Ministerio de Industria y Energía que establece nuevas tarifas eléctricas, y una resolución del Ministerio de Comercio y Turismo, que establece los precios para el café en grano en la peninsula e Islas Baleares.

Finalmente, publica otra orden del Ministerio de Industria y Energía por la que se establecen precios de abastecimiento de combustibles para navegación marítima y aérea en la zona fuera del monopolio de petróleos.

Los nuevos precios de la gasolina establecidos por una orden del Ministerio de Hacienda, que hoy publica el «Boletín Oficial del Estado», son los siguientes:

Noventa octanos («Normal») treinta y una pesetas el litro.

Noventa octanos (para usos agrícolas y de pesca) veintiséis pesetas.

Noventa y seis octanos («Super») treinta y siete pesetas.

Noventa y ocho octanos («Extra») cuarenta pesetas.

BLQ banca lópez-quesada
OFICINA PRINCIPAL
AVDA. DEL GENERALISIMO, 622 - TEL. 239 89 80
BARCELONA-15
AGENCIA 1
DIPUTACION, 278 - TEL. 301 02 54
BARCELONA-9
A. B. E. 11587/1
● SU ESPECIALISTA EN BOLSA
● AMPLIA GAMA DE SERVICIOS Y OPERACIONES COMERCIALES
● OPERACIONES DE EXTRANJERO

NO A LOS ACCIDENTES
LA CIRCULACION AUTOMOVIL PUEDE Y DEBE SER MAS SEGURA
Una serie de normas aprobadas recientemente contribuirán sin duda a este fin. Entre otras medidas los automóviles, en un futuro próximo, habrán de estar equipados con:

● cinturones de seguridad
● freno de socorro
● matrículas reflectantes
● dispositivo antirrobo
Pero la palabra definitiva la tenemos los conductores respetando las reglas de tráfico, que son reglas de convivencia, cuyo incumplimiento pueden tener consecuencias gravísimas.
Esa es la razón que ha obligado a establecer también la posibilidad de la RETIRADA TEMPORAL DEL PERMISO DE CONDUCIR POR IMPAGO DE MULTAS FIRMES, TANTO EN CARRETERA COMO EN CIUDAD.
Recordemos:
INFRACCION: PELIGRO • SANCION: GARANTIA DE SEGURIDAD

Ministerio de Educación, Cultura y Deporte

INFORMACION EXTRANJERA

ROBO EL «SHOW» A CARTER

BEGIN LLEVO LA VOZ CANTANTE EN EE.UU.

El primer ministro israelí obtuvo además un crédito de 250 millones de dólares para armamento

Begin, durante su estancia en Estados Unidos, asiste a un oficio religioso. — (Foto Cifra-Gráfica.)

Washington, 24. (Por Juan ROLDAN de «Efe», especial para «Hoja del Lunes».)

El primer ministro israelí, Menahen Begin, abandona hoy lunes los Estados Unidos, después de una semana de contactos con la Administración Carter en la que materialmente llevó la voz cantante en el tema del Oriente Medio.

No sólo consiguió Begin «robar el show» al presidente norteamericano en el controvertido tema del nuevo plan de paz para Oriente Medio, sino que también obtuvo la aprobación de un crédito inmediato por valor de 250 millones de dólares para armamento.

Con su presencia enfermiza y clerical, el nuevo premier judío de 64 años puso fin a los comentarios públicos de Carter sobre una justicia y una patria para los palestinos y esbozó un plan de paz que según los observadores no contiene ningún elemento nuevo en la difícil situación por la que atraviesa la región.

Egipto, Siria, Jordania y la O.L.P. (palestinos) rechazaron inmediatamente las propuestas de Begin y después de la visita continúa siendo una incógnita la reapertura de la conferencia de paz de Ginebra para el próximo mes de octubre.

OPTIMISMO EN EL VIAJE DE VANCE

El presidente Carter insistió, sin embargo, en que estaba optimista por el resultado de su entrevista con Begin, pero la realidad es que tanto dentro como fuera de su Administración el Washington político se pregunta asombrado por las razones de su optimismo.

En algunos medios se ha llegado incluso a hablar de algún plan secreto y se fijan las esperanzas en la nueva gira que realizará por los países árabes a primeros de agosto el secretario de Estado, Cyrus Vance.

Begin dijo en resumen que estaba dispuesto a negociar la retirada de sus tropas en Ginebra o bilateralmente con los países árabes afectados a firmar tratados de paz, etc., pero se negó en redondo a aceptar el establecimiento de un Estado palestino o de una delegación de los mismos independiente en Ginebra.

DISPOSICION BELICA DE LOS ARABES

La semana de Begin terminó con la ruptura de hostilidades entre Egipto y Libia a la que no se concedió en Washington demasiada importancia en relación con el tema del Oriente Medio, pero sí sirvió para que los medios políticos de la capital se dieran cuenta de la peligrosa amenaza que existe de una nueva guerra entre árabes e israelíes debido a la disposición bélica de los primeros.

La impresión entre los diplomáticos árabes en Washington es de «total desconfianza» en las maniobras de Begin y de desilusión con la ambigua posición mantenida por el presidente Carter en el curso de su entrevista con el premier israelí.

Con los 250 millones de dólares para armas obtenidos por Begin, Israel construirá el nuevo modelo de carro de combate «Chariot» capaz de transportar también tropa de infantería y recibirá 18 helicópteros y dos lanchas patrulleras modelo «Hydrofoit».

De conseguir más adelante el total de ayuda militar solicitada, Israel recibiría este año y el próximo armas por valor de 7.000 millones de dólares, según fuentes administrativas de esta capital.

Los países árabes recibirán en créditos y ventas de armas equipos por valor de cuatro mil millones de dólares en el año fiscal 77-78 norteamericano.

La opinión más extendida en esta capital es la de que si fallan los intentos de solución de la situación en Oriente Medio y no se consigue llegar a la conferencia de Ginebra, la Administración Carter habrá recibido un duro golpe de prestigio, al haberse adelantado el presidente a pronosticar con optimismo desde hace unos meses un arreglo del conflicto.

Todo parece indicar también que Menahen Begin es el líder que los israelíes eligieron el pasado 15 de mayo, para evitar que Carter se salga con la suya.

RABIN ATACA A BEGIN

Por otra parte, el antiguo primer ministro laborista Isaac Rabin, acusó ayer a su ultraderechista sucesor, Menahen Begin, de mantener una lucha sorda con el presidente Carter sobre los asuntos del Oriente Medio, estorbando así los preparativos de una nueva conferencia de paz en Ginebra...

Rabin indicó que, en sustancia, Begin había fracasado en su intento de cambiar la política de Carter sobre la paz, en la que se preveía la casi total retirada de israelíes de los territorios árabes ocupados y la creación de una patria para los refugiados palestinos.

POR SEGUNDA VEZ EN TRES DIAS

Aviones egipcios bombardean la base aérea libia de Al Adem

Destruyeron rampas de lanzamiento de misiles, seis aviones, varios carros de combate y causaron graves daños a las pistas

El Cairo, 24 (Efe-Upi). — Una gran formación de aviones militares egipcios bombardearon por sorpresa hoy, domingo la base de la fuerza aérea libia de Al Adem, por segunda vez en tres días, destruyendo emplazamientos de misiles antiaéreos, seis aviones, varios carros de combate y causando graves daños en las pistas e instalaciones del aeródromo, según ha notificado en El Cairo un portavoz militar.

El portavoz castrense subrayó que, en la incursión aérea sobre Al Adem, sita a 32 kilómetros al sur de Tobruk y a 130 al oeste de la frontera libio-egipcia, participaron «gran número de aparatos egipcios».

Añadió que, a su vez, la artillería antiaérea libia, que estableció una cortina de fuego de barrera, abatió dos aparatos egipcios, uno de cuyos pilotos logró ponerse a salvo lanzándose en paracaidas yendo a caer a territorio libio.

No obstante, por otra parte, el portavoz militar egipcio denegó la «especie» libia de que la aviación egipcia hubiera atacado hoy también el oasis de Kufrah, ubicado a 2.050 kilómetros al sur del Mediterráneo, y que en ese supuesto ataque aéreo hubiera sido derribado un aeroplano egipcio.

«Nuestra actividad se ha confirmado hoy a la base de Al Adem», afirmó el portavoz del mando castrense en El Cairo.

En otro aspecto, según noticias llegadas a la capital de el Nilo procedentes de Beirut se dijo en el aeropuerto de esta última ciudad que habían sido cancelados todos los vuelos procedentes con la población costera libia de Benghazi (capital de la Cirenáica), radicada a 415 kilómetros al oeste de Tobruk y que los aparatos de la aerolínea jordana «Alia» en vuelo hacia los aeropuertos libios habían regresado a sus puntos de origen.

En cuanto a las informaciones facilitadas por el mencionado portavoz militar egipcio, dijo también que los seis aviones libios destruidos lo habían sido en tierra, cuando estaban estacionados al lado de «bunkers» acorazados. Varios tanques libios, que también se encontraban estacionados en torno a la base de Al Adem fueron asimismo alcanzados por las bombas y proyectiles disparados por la formación aérea atacante, declaró el portavoz.

En cartas a los jefes de Estado árabes remitidas hoy domingo, el presidente de Egipto, Anuar El Sadat, explica que las Fuerzas Armadas de su país «se han visto obligadas a repeler las agresiones libias», pero añade que se limitan en sus operaciones a los objetivos militares libios, conforme ha trasmitido en El Cairo el ministro de Asuntos Exteriores de Egipto, Ismail Fahmi.

«UNA CORTINA DE HUMO»

REACCION EN ISRAEL

Jerusalén, 24 (EFE). — La breve «guerra libio-egipcia» suscita los más encontrados comentarios en l prensa y la opinión locales, y no faltan quienes la relacionan con las divisiones inter-árabes ante la probable convocatoria de la conferenci de paz de Ginebra.

En su editorial de la fecha, el diario «Maariv» (nacionalista, de derechas) dice que esta es la primera guerra entre países árabes desde hace quince años, cuando el conflicto armado en el Yemen, donde también intervino Egipto.

Según el «Maariv», el presidente Anvar El Sadat eligió justamente el aniversario de la «Revolución de los Coroneles», que había encabezado Naguib, y que condujo al «nasserismo», para atacar a Libia.

Después de tres años de ser humillado por el coronel Moamar El Gadafi, Sadat habría querido hacer una demostración de fuerza ante quienes los acusan de abandonar la política nacionalista de Nasser —opina el «Maariv».

El comentarista sobre Oriente Medio en la radio nacional israelí, por ejemplo, entiende que el litigio bélico constituye una «cortina de humo», que permitirá a Sadat reforzar el frente interno, atomizado por enormes dificultades económicas.

El presidente egipcio —según el comentarista— cree que su apertura a occidente, y la instalación de un régimen multipartidista, ayudará finalmente al despegue de la maltrecha economía de su país.

Para ello —concluye el periodista israelí—, Sadat busca el consenso popular en una guerra a muerte contra los fanáticos musulmanes, y contra los izquierdistas, opuestos ambos al giro de Egipto hacia los EE. UU. y Europa occidental.

Las operciones militares en la frontera con Libia, pues, contribuirán a lograr ese objetivo de unidad nacional, en combinación con la campaña contra los aliados ideológicos de El Gadafi alineado con moscú, y primer detractor de Sadat en el mundo árabe

Nazareth, a la huelga

En una asamblea extraordinaria del municipio de Nazareth, que tiene por alcalde al diputado comunista Tufik Ziad, se decidió declarar una «huelga de dvertencia» si el Ministerio del interior no aprueba para la ciudad un presupuesto de siete millones y medio de dólares.

Bumedian y Arafat median para conseguir un sólido alto el fuego

El Cairo, 24 (EFE-Reuter). — El presidente argelino Huari Bumedian se ha desplazado hoy a Trípoli por vía aérea y ha celebrado conversaciones con el dirigente libio coronel Muammar Gadafi y con el jefe de la OLP, Yaser Arafat, centradas en los choques fronterizos registrados entre Egipto y Libia, dice una fuente oficial palestina en esta capital.

La fuente añade que Libia y Egipto, que han estado negociando la implantación de un alto el fuego a través de Arafat, están ahora más cerca de alcanzar un acuerdo en dicho sentido.

Arafat ha propuesto el cese de todas las hostilidades militares y la celebración de negociaciones entre las partes interesadas para poner en práctica el proyectado alto el fuego.

Bumedian dijo ayer en un mensaje dirigido a los dirigentes de Egipto y Libia que cesaran de derramar sangre árabe y solventaran sus diferencias por medio de negociaciones.

La fuente palestina en El Cairo dice que en la reunión de Trípoli de esta mañana Arafat informó al coronel Gadafi y al presidente de Argelia, Bumedian, de las conversaciones de mediación que mantuvo ayer con las autoridades egipcias.

El informe sobre la reunión de hoy en Trípoli se ha recibido en un mensaje enviado a la sede de la Organización para la Liberación de Palestina en El Cairo.

Una delegación libia, en la que figuraba el jefe de la oficina de Gadafi, que llegó el viernes a la capital egipcia, ha permanecido en El Cairo en espera del resultado de las conversaciones de Trípoli, añade la fuente en cuestión.

Egipto y Libia se muestran de acuerdo en dar por terminada su guerra propagandística, como resultado de los intentos del jefe palestino Yaser Arafat, quien busca el que se celebren conversaciones para la estabilización del alto del fuego, ha declarado hoy domingo un portavoz palestino.

Arafat, que ha estado viajando entre Egipto y Libia durante los últimos cinco días, ha recibido «respuestas semejantes de uno y otro país a sus propuestas para poner fin a los choques armados», añadió el portavoz.

Dijo también que la propuesta de Arafat está basada en que cesen las operaciones militares por una y otra parte, y que se inicien conversaciones entre ambas, para que ese alto al fuego sea definitivo.

Arafat retornó a Libia a última hora del sábado «para proseguir su labor de aliviar la tensión a lo largo de la frontera entre Libia y Egipto, y en busca de una solución final a la crisis».

LONDRES NO CREE PROBABLE UN RECRUDECIMIENTO DEL CONFLICTO

Londres, 24. (Por Pablo Yago, de Efe, especial para «Hoja del Lunes».) El conflicto fronterizo entre Egipto y Libia parece va a desembocar en una guerra de palabras y acusaciones mutuas, se estima en Londres, aunque no parece probable un recrudecimiento del conflicto.

La decisiva intervención mediadora del líder de la Organización para la Liberación de Palestina, Yaser Arafat, puede «enfriar» las tensiones tal como ya ocurrió en las últimas horas después de sus primeros llamamientos.

«Los árabes deben dejar de dispararse unos a otros y concentrar sus esfuerzos en su conflicto con Israel», dijo Arafat, y su llamamiento fue bien recibido en Egipto.

Los esfuerzos mediadores del líder palestino obtuvieron una «positiva respuesta» que puede conducir a un alto el fuego firme y posibilitar un clima más propicio para el diálogo.

De hecho Arafat fue el encargado de presentar las primeras ofertas de negociación que el ministro de Asuntos Exteriores egipcio Ismail Fahmi ofreció al coronel Gadafi.

Orígenes del conflicto

Según Libia, el conflicto se inició cuando hace algunos meses tropas egipcias ocuparon varias posiciones en un territorio que Libia asegura poseer, en el área costera cerca de la población fronteriza egipcia de Salloum.

El 16 de julio último la Guarnición libia se embarcó en una acción de represalia de pequeña escala capturando 11 soldados egipcios, dando un ultimátum a Egipto para que abandonara sus posiciones ocupadas.

Cuando el ultimátum expiró el martes, Libia atacó las posiciones que Egipto considera legítimamente propias.

A partir de entonces se iniciaron los enfrentamientos fronterizos serios que han producido ya varios muertos en ambas partes contendientes.

Sea quien sea que tenga la razón el conflicto es tan inoportuno como absurdo a la vista de los observadores políticos británicos.

«The Sunday Times» lo calificó hoy de «otro ejemplo de la locura árabe del medio verano» y añade que «muestra a dos regímenes mútuamente debilitados luchando a brazo partido en una profundamente significativa guerra de gestos que reproduce el amplio cisma del Oriente Medio».

Para el periódico, el «incongruente» coronel Gadafi no ha aprendido las reglas de la política árabe de que la negociación es a menudo un sustituto para la acción.

El conflicto puede parecer un fuerte contrasentido compartido pero es serio y sus implicaciones peligrosas en una zona de permanente tensión e inestabilidad.

ALQUILER DE AUTOCARES
CONGRESOS
CONVENCIONES
SERVICIOS COLEGIOS
TRANSPORTE FABRICAS
COMPETICIONES DEPORTIVAS
VIAJES Y EXCURSIONES

AUTOCARES JULIÀ
Ronda Universidad, 5 - Tel. 317 64 54

Ministerio de Educación, Cultura y Deporte

GRAN BRETAÑA

Renovación del pacto entre laboristas y liberales

Londres, 24. (Efe.) — Se da por seguro hoy en círculos políticos londinenses que el pacto entre el Partido Laborista y el Liberal para la permanencia del Gobierno en el poder será prolongado hasta después de inicio de la próxima legislatura, en noviembre.

El Gobierno, contando con la suficiente mayoría parlamentaria, puede sobrevivir así hasta la próxima primavera, el menos.

A partir de entonces, su continuidad dependerá del progreso que se haya hecho en la política económica y de la aceptación de sus nuevas propuestas legislativas.

La intención del primer ministro es mantener al laborismo en el poder un año más y convocar elecciones generales en otoño de 1978.

El próximo martes se reunirá en Westminster el grupo parlamentario liberal para estudiar los términos de la renovación del pacto.

El mismo día el líder laborista en la Cámara, Michael Foot, presentará las nuevas propuestas legislativas para devolver la autonomía a Escocia y Gales, posiblemente con dos leyes distintas, tal como pidieron los liberales.

Aunque hay algunos parlamentarios de este último Partido que se muestran muy contrarios al pacto con el Gobierno, el líder David Steel y otros directivos del Partido creen que el pacto es ventajoso para este partido minoritario y en general bien recibido por el electorado.

«Semana de acción» sindical

Nueve sindicatos de servicios públicos anunciaron hoy el lanzamiento de una ofensiva nacional contra la política del Gobierno de reducción del gasto público.

Esta campaña está preparándose para inmediatamente después del verano, y consistirá en una «semana de acción» contra dicha reducción, peticiones nacionales en tal sentido, reunión de apoyo parlamentario a la protesta y una manifestación gigante en Londres.

Durantela «semana de acción» los sindicatos expondrán el impacto de la reducción del gasto público en sus localidades respectivas y la importancia de los buenos servicios públicos para la Comunidad.

La ofensiva coincidirá con la revisión de la política de gasto público que el Gobierno realiza anualmente.

Los sindicatos organizadores de esta protesta dijeron que la vuelta al total empleo es imposible sin una sustancial inversión en los servicios públicos para crear nuevos puestos de trabajo.

Confrontación en Gibraltar

Parece inevitable una confrontación entre el Gobierno de Gibraltar y la sección local del Sindicato de Transporte y Trabajadores en General (TGWU), según se informó hoy en Londres.

El sindicato quiere el mismo salario que los trabajadores de Gran Bretaña, y el Gobierno gibraltareño sólo les ofrece un 80 por 100.

La respuesta sindical ha sido paros y trabajo lento, lo que ha producido cortes en el suministro de energía eléctrica y puede suspender temporalmente el abastecimiento de agua.

El gobernador Joshua Hassan dijo que a causa de estos actos la democracia y la forma de vida de los gibraltareños pueden estar en juego.

Han ensombrecido las relaciones USA-URSS

Los Derechos Humanos crean una tensión internacional

También los missiles «Cruise» y las bombas de neutrones impiden llegar a un acuerdo en la conferencia sobre reducción de tropas en Europa

Moscú, 24 (Efe). — La Unión Soviética se ha pronunciado sobre los «desastrosos efectos» que en el clima de las relaciones internacionales ha creado la «provocadora campaña» en defensa de los derechos humanos. Hasta ahora Moscú venía respondiendo con gran crudeza a los ataques que, centrados en la polémica sobre libertades y derechos humanos, se le dirigían desde los Estados Unidos. La prensa moscovita, desde la misma toma de posesión de Jimmy Carter, no ha cesado de mantener un muy fuerte «contraataque» denunciando las «constantes violaciones de los derechos humanos» en los Estados Unidos y poniendo de relieve los flagrantes defectos de la sociedad norteamericana.

Sin embargo, lo que parecía un reto Moscú-Washington, sobrepuesto a la lucha ideológica entre el Este y el Oeste, se encauza hoy con gran decisión hacia una consideración general, como recapitulando ya sobre los resultados de esta sórdida guerra del papel que ha ensombrecido las relaciones soviético-norteamericanas y ha puesto en peligro el proceso de relajación de tensiones internacionales.

La campaña, según considera «Pravda» en el resumen de la política semanal, está teniendo cada vez mayores «efectos desastrosos» en las relaciones internacionales, y sobre todo está siendo objeto de seria reconvención y crítica en Europa occidental, puesto que Europa guarda memoria aún de «las fatales consecuencias» que comporta un «desenfrenado militarismo».

Pero a la inicial postura de la Casa Blanca en defensa de los Derechos Humanos, que desencadenó el primer «round» en la polémica soviético-norteamericana, vino a sumarse la «provocación» de un relanzamiento armamentista por parte del Pentágono, que ha supuesto una escalada de críticas y acusaciones soviéticas sin precedentes desde la época de la «guerra fría».

La URSS invita así al presidente Carter a reconsiderar su «frenética campaña» moralizante, que ha disminuido de volumen en las últimas semanas, y que en la última «rueda de prensa» del presidente norteamericano adquiría sesgos de moderación, según los analistas soviéticos, pero mantiene con energía sus ataques contra «los apetitos militaristas del Pentágono» y los «halcones» del Congreso, que desearían una vuelta a la «guerra fría».

En Washington se debería saber, dice hoy «Pravda», que los misiles «Cruise» y las bombas de neutrones crean fuertes problemas para llegar a un acúerdo sobre limitación de armas estratégicas y para sacar del punto muerto en que se encuentra a la Conferencia de Viena sobre reducción de tropas y armamentos en Europa central.

Aunque el aspecto moral de la política exterior norteamericana se deslinda de las consideraciones armamentistas; primero vino la «injerencia en los asuntos internos soviéticos», tomando como excusa la «campaña pseudo-humanitaria», y luego la luz verde a los misiles «Cruise» y bombas de neutrones, la superposición de ambas materias se produce cuando el órgano central del Partido Comunista de la Unión Soviética se pregunta: «¿Cómo puede la Casa Blanca actuar como campeona de los Derechos Humanos y al mismo tiempo permitir la producción de estos tipos de armas letales de masiva exterminación?».

Los derechos humanos en Vietnam

Londrs, 24. (Efe). — La organización «Amnistía Internacional» va a realizar en breve una investigación en Vietnam sobre las condiciones de vida y el respeto de los Derechos Humanos, después de la reciente entrada de este país en la Organización de Naciones Unidas.

La decisión de «A.I.» de conocer de cerca la realidad de este país se debe a los insistentes informes de represión y detenciones masivas durante los dos años y medio siguientes al fin de la guerra que produjo la unificación del país.

Aunque parece improbable que el Gobierno de Hanoi permita la entrada y libre circulación de un equipo investigador, se estima en Londres que la necesidad de ayuda exterior del Gobierno vietnamita, principalmente procedente de los Estados Unidos, obligará a las autoridades a suavizar su postura y su política con respecto a los Derechos Humanos.

En los últimos meses el número de personas que ha abandonado el país se cifra en muy numeroso y periodistas como Jean Lacouture, antes favorable a la causa de Hanoi, describieron las condiciones de vida en el Vietnam actual como dantescas.

PRORROGADO POR 30 DIAS

CONTINUA EL ESTADO DE EMERGENCIA EN EL PERU

Lima, 24 (EFE). — El Gobierno militar peruano prorrogó por 30 días más en todo el país la suspensión de garantías constitucionales y el estado de emergencia, medidas que rigen desde julio del año pasado.

El texto del decreto correspondiente, divulgado hoy señala que «subsisten las razones que determinan que el Gobierno Revolucionario de la Fuerza Armada, deberá garantizar el mantenimiento del orden y tranquilidad públicos».

Al mismo tiempo el Ministerio del Interior comunicó hoy también la detención de los dirigentes responsables del paro anunciado para mañana en los asientos obreros de Cetomín, la ex Cerro de Pasco, de intereses norteamericanos que fuera expropiada por el actual Gobierno militar.

El comunicado señala que la paralización de labores en ese centro situado en el departamento de Pasco, al este de Lima, es ilegal en vista de estar vigente el decreto de emergencia de la actividad minera, que prohíbe toda paralización de labores de esa actividad.

El comunicado recuerda que igualmente está vigente un decreto del último 21 de julio que señala que podrá despedirse sin más trámite a aquellos trabajadores que inciten u organicen paros en los centros de trabajo.

Este decreto ha sido dado tras el paro nacional efectuado el martes pasado, 19, en protesta por la situación económica que atraviesa el país.

El Perú, desde mediados de junio último viene enfrentando una serie de actos de protesta, huelga y atentados contra la propiedad pública y privada, en especial en el sur del país que ha dejado hasta el momento un saldo global de 14 muertos y decenas de heridos, así como un número indeterminado de detenidos.

DESDE LAS ELECCIONES

Sri Lanka: Veinte muertos y otras veinte heridas

Colombo, 24. (EFE.) — Veinte personas han resultado muertas y otras muchas heridas en una serie de disturbios políticos surgidos tras las elecciones en Sri Lanka, informó hoy la policía.

Los peores enfrentamientos tuvieron lugar ayer tarde y por la noche, antes de que fuera impuesto el toque de queda en seis distritos próximos a Colombo.

La señora Sirimavo Bandaranaike, antiguo primer ministro de Sri Lanka (antes Ceilán) ha pedido hoy que termine la rivalidad que ha presidido las elecciones generales en las que perdió su puestos de jefe de Gobierno.

En sus primeras declaraciones, después de haber sido derrotada el jueves, la señora Bandaranaike dijo que las elecciones habían causado discordia y rencor entre la población. «Esta contienda y amargura deben terminar», subrayó, e hizo un llamamiento en pro de la paciencia, la ley y el orden.

ESCOLES MOGLI
A PARTIR DELS 2 ANYS
Telèfons: 318-31-42, 211-83-43, 212-36-92 i 318-12-41

Las propuestas se harán por escrito y detalladas

Gran Bretaña y EE. UU. preparan un nuevo plan para Rodesia

Owen manifestó que esta será la última mediación en el problema

Washington,, 24 (Efe). — Estados Unidos y Gran Bretaña coincidieron ayer en que debe respetarse el «sufragio universal y el principio de un hombre, un voto» en Rodesia como una forma de conseguir la implantación de la mayoría negra en el poder en la ex colonia británica.

Después de siete horas de conversaciones con el presidente Carter y el secretario de Estado, Vance, el ministro de Asuntos Exteriores británico David Owen, declaró que Ian Smith se ha colocado frente a la opinión internacional negándose a aceptar el concepto democrático.

Owen dejó en claro que Gran Bretaña y los Estados Unidos presentarán en breve un nuevo plan de transición, esta vez por escrito, y que esta será la última vez que los dos países tratarán de medi ren Rodesia «antes de que se desencadene una guerra racial sangrinta en el pueblo imbawe».

El primer ministro rodesiano rechazó el lunes pasado el plan de Owen y convoca nuevas elecciones legislativas para finales de agosto alegando que piensa resolver independientemente el problema de la transición a un Gobierno de mayoría negra para dentro de dos años.

Sin embargo, británicos y norteamericanos no creen que los líderes nacionalistas rodesianos y los países del Africa negra vayan a permanecer inactivos en su ayuda al movimiento guerrillero de Zimbawe.

Hasta ahora —añaden fuentes norteamericanas, el plan anglonorteamericano ha sido presentado verbalmente y con ciertas ambiguedades, pero la próxima vez las propuestas «finales» a Smith se harán por escrito y muy detalladas.

Guerrilleros muertos

Salisbury, 24. (EFE-UPI.) — Las tropas rodesianas dieron muerte ayer a diez guerrilleros nacionalistas negros, informó el mando militar de esta ciudad.

El comunicado no especifica detalles de cómo murieron los guerrilleros. Con estas muertes se eleva a 2.713 el número de guerrilleros muertos durante los cinco años de guerrillas, frente a los 377 muertos registrados en las fuerzas de seguridad rodesianas.

El comunicado añade que los insurgentes fracasaron en su intento de asaltar e incendiar una granja habitada por blancos, en el nordeste del país. Los habitantes rechazaron la incursión y sofocaron el fuego.

Hacia una amnistía en Sudán

Londres, 24 (EFE). — El antiguo primer ministro de Sudán, Sadik Al Mahdi, que vive exilado en esta ciudad y está sentenciado a muerte en su país, indicó ayer en las conversaciones que recientemente había mantenido con el presidente sudanés, Gaafar el Numeiri, se había prácticamente llegado a un acuerdo sobre la concesión de una amnistía general.

Al Mahdi añadió que toda actividad hostil contra el régimen de Numeiri cesaría y que esperaba estar de vuelta en Sudán dentro de pocas semanas para continuar las negociaciones.

Al Mahdi es líder del Frente Nacional Sudanés y de la secta musulmana Ansar, opuestos a Numeiri, y dirigió un abortado golpe de Estado en julio de 1976, con ayuda libia, según Numeiri.

Más del ocho por ciento de los europeos se sienten «pobres»

París, 24. (Crónica de Jorge POL para «Hoja del Lunes».) — La comisión de las Comunidades Europeas acaba de publicar un estudio sobre cómo se sitúan las sensibilidades de los europeos frente a la miseria, no la miseria lejana, sino la miseria en Europa, en los países calificados de «ricos», una miseria que hasta hoy parecía limitarse, en las encuestas sociológicas, a los países llamados «pobres».

Más del 8 por ciento de los europeos se consideran como «pobres», para estos que perciben como abandonados en el nivel inferior de la sociedad, las restricciones parecen ser cotidianas.

En Italia, Irlanda y Francia es donde uno se siente con más frecuencia pobre; en estos países más del 28 por ciento de la gente cree ganar menos de lo que se necesita para vivir decentemente; ahora en la comida, 20 por ciento de los franceses no se sienten satisfechos de su modo de vivir, y si una mayoría reconoce que las facilidades han aumentado en los cinco últimos años, también hay un 20 por ciento de los europeos que están mucho menos satisfechos que cinco años atrás.

Se nota que en los cinco países más pequeños de la Comunidad Europea, la vida es más agradable, pero también que los nativos de un país tienen siempre presente el ejemplo de otro país como meta a alcanzar.

Más de 17 países participaron la semana pasada en Mónaco en la Conferencia organizada por las Naciones Unidas sobre la Polución Marítima en el mar Mediterráneo. Al parecer, el «Mare Nostrum» no está en tan mal estado como podía suponerse.

El capitán Jean Yves Cousteau, director del Museo Oceanográfico de Mónaco, y científico mundialmente conocido como especialista del mar, declaró sin embargo que no faltaría mucho para que el Mediterráneo llegase a ser, como el mar del Norte, la basura del Continente.

Tras la gira hecha por el ministro de Asuntos Exteriores, Louis de Quiringaud, Francia confirma su voluntad de imponerse como aliado de estos países de Africa, que hoy en día se encuentran, a causa su situación geográfica, cerca de los campos de batalla, tanto militares como económicos.

SIN CONFIRMACION

CARTER PROPONDRA UN PLAN DE PAZ PARA ULSTER

Washington, 24. (EFE.) — El Gobierno norteamericano se negó a comentar hoy las informaciones procedentes de Londres de que el presidente Carter propondría en breve, un plan de paz para Irlanda del Norte.

La publicación de esta noticia en un periódico dominical británico asegura que bajo presiones de políticos de procedencia irlandesa en Estados Unidos, Carter ofrecerá ayuda norteamericana a católicos y protestantes en el Ulster para acabar con la guerra que existe en la región bajo la soberanía británica y que dura ya ocho años.

El secretario del Foreign Office, David Owen, termina hoy una ronda de conversaciones en Washington sobre Rodesia y se espera que comente antes de partir la noticia de la intervención de Carter en el tema de Irlanda del Norte; que es considerado institucionalmente como parte del Reino Unido.

Lefebvre funda un seminario en Argentina

Buenos Aires, 24. (Efe.) — El obispo disidente francés, Marcel Lefebvre, dejará establecidas las bases para el funcionamiento de un seminario en Buenos Aires similar a los de Francia, Suiza y Canadá.

Así lo informaron portavoces de la organización integrista «Patria Grande», que apoya la posición asumida por el prelado en contra de las reformas introducidas por el Concilio Vaticano II.

Monseñor Lefebvre celebró ayer sábado su sexta misa en locales privados proporcionados por sus partidarios en esta capital y sus alrededores, con asistencia de escasos fieles.

En conferencia de prensa realizada el pasado viernes, monseñor Lefebvre dijo que no se consideraba ni rebelde ni belicista y que Pablo VI es el sucesor de Pedro, «aunque a veces no actúe como tal».

En fuentes eclesiásticos se dijo que la actitud de Lefebvre trasciende ya los niveles rituales y litúrgicos y lo coloca en el «dramático papel de retador del Pontífice romano», y, en última instancia, de acusador del difunto Juan XXIII, «el bueno».

Las iglesias católicas de Colombia, Méjico, Chile y la Argentina han expresado su rechazo a la postura del prelado integrista quien fue suspendido «a divinis» por el Sumo Pontífice.

Sáquese un carnet de humanidad.

Rellene, recorte y envíe este cupón a: Cruz Roja, Tuset 19, Barcelona-6

☐ Deseo formar parte de la Cruz Roja Española como socio colaborador
☐ Ya soy socio, con el n.º _____ y deseo hacer algún cambio

Ruego procedan al cobro de la cuota:
☐ 25 Pts. mensuales ☐ 50 Pts. mensuales
☐ 100 Pts. mensuales Pts. mensuales

A efectuar por medio de:
☐ Cheque adjunto, y en adelante _____ que haré efectivas
☐ Envío del importe ☐ Trimestralmente
☐ Recibo domiciliando el cobro ☐ Semestralmente
☐ A través de Banco o Caja de Ahorros ☐ Anualmente

Autorizo al Banco / Caja de Ahorros _____ Ag. _____ Suc.
para que hasta nuevo aviso se sirva pagar con cargo:
a mi cuenta n.º _____ los recibos que presente Cruz Roja
correspondientes a esta cuota.

D. _____
domicilio _____
Piso _____ Pta. _____ Tel. _____
en _____ Dto. _____

Firma

Por favor, ayude a la Cruz Roja de Barcelona.
Sólo en la Cruz Roja podrá ayudar a Barcelona.
Cruz Roja de Barcelona.

© MHLB CRUZ ROJA 77 B.

Ministerio de Educación, Cultura y Deporte

CATALUNYA

LIBRO-DENUNCIA DEL DIPUTADO SALA CANADELL

Cincuenta templos románicos de la Alta Garrotxa, en peligro

Cincuenta templos románicos, algunos de ellos ejemplares únicos en este estilo genuinamente representativo del arte catalán del Medioevo, se hallan amenazados de desaparecer, según el libro, auténtica denuncia, que acaba de publicar el diputado gerundense, Ramon Sala i Canadell, en el que se señalan, uno por uno los citados templos, en una tarea de auténtico peregrinaje por la Alta Garrotxa, su propia comarca, y que ha sufrido uno de los fenómenos de despoblación más intensos de la Catalunya contemporánea.

Sólo quince en buen estado

De esta detallada relación, que evidencia que estamos en una de las zonas catalanas con mayor intensidad artística del románico, que si no tiene monumentos de gran volumen, salvo los templos de Besalú y el de Baget, evidencia esta densidad de edificaciones, y la vinculación de un estilo con el quehacer artístico de un pueblo.

En la relación del libro de Ramón Sala, realizado conjuntamente con su colaborador Narcís Puigdevall, y que se han hecho docenas de kilómetros por los más recónditos lugares de esta comarca, una de las más agrestes y solitarias del país, se evidencia, que de los cincuenta y un templos exactamente, localizados en estilo románico, solamente quince se hallan en buen estado y abiertos al culto de una forma regular, otros ocho en un estado prácticamente irrecuperable, y el resto, debe ser objeto de tareas de limpieza, consolidación y restauración, de lo contrario, dentro de muy pocos años, pasarán a engrosar esta lista de irrecuperables, con lo que el patrimonio arquitectónico de Catalunya habrá sufrido un rudo golpe, toda vez que se trata de elementos básicos de nuestro arte, sin cuya conservación difícilmente se puede estudiar el presente.

Del manifiesto a las primeras realidades

La toma de conciencia de esta situación respecto de una de las zonas artísticas más importante de Catalunya, se inició, hace poco más de un año con ocasión del XXVI Campament General del Centre Excursionista de Catalunya, con ocasión del centenario de dicha entidad decana que eligió Sadernes, en el corazón de la Alta Garrotxa, para esta concentración de centenares de excursionistas de todos los países catalanes. Precisamente allí, Ramón Sala, entonces como vicepresidente de la Asociación Arqueológica de Girona, hizo público un manifiesto, sobre la necesidad de esta recuperación de los templos románicos de la zona donde se hallaba el campamento: «Demanem tota l'ajuda econòmica que puguin donar els diversos organismes estatals. També la demanem les entitats privades i als particulars. Demanen orientació tècnica als que puguin donar-la. Demanen mà d'obra. Demanen que s'escampi per tot arreu aquesta idea de recuperar i protegir els monuments de l'Alta Garrotxa. Demanen no per nosaltres, sinó per aquestes reliquies de un passat gloriós».

Así terminaba el llamamiento, y desde entonces dos acciones concretas han permitido recuperar, total o parcialmente, dos primeros templos: Santa Bàrbara Pruneres y Santa Maria d'Escales. En ambos templos el trabajo se ha realizado de forma voluntaria, a través de diversos campamentos y con la ayuda de la Caja de Ahorros Provincial, Bankunión y la propia empresa del señor Sala. Estas han facilitado los elementos materiales para que los voluntarios pudieran trabajar: herramientas, alimentos, medios de transporte, etc. De esta forma las ayudas económicas recibidas cunden mucho más. Igualmente una serie de técnicos, desde el propio delegado del Patrimonio Artístico, hasta albañiles han prestado su colaboración en este sentido, para que la tarea de los voluntarios fuese realmente eficaz y recuperadora. Por su parte el obispado, ha señalado, con su colaboración aquellos datos históricos y referencias que permiten trabajar sobre elementos seguros.

La tarea pendiente es enorme

La relación que el diputado Sala incluye en su libro evidencia la enorme tarea pendiente, pese a lo que ya se ha hecho, que ha garantizado, para el futuro la conservación de dos de los más representativos templos de esta comarca, hay que pensar en los 28 que aún pueden ser salvados. Evidentemente la tarea de los voluntarios no podrá realizar por sí misma esta labor. La Diputación en sus anuales programas de restauraciones ha incluido algunos de estos templos, igualmente parece, que tras la presencia del señor Sala en las Cortes (representa a Convergencia Democrática) ha interesado a diversos elementos del ministerio de Cultura, que posiblemente se trasladen a la Alta Garrotxa, coincidentes con alguno de los campamentos de recuperación, para conocer, sobre el terreno, esta hermosa tarea, en la que participan gentes de todas las comarcas gerundenses, y hasta voluntarios del Rosellón, y diversos extranjeros que por sus vinculaciones con Girona han decidido unirse a esta tarea. Evidentemente si se consiguiese una formal y regular ayuda estatal, la propia labor de los voluntarios podría avanzar con mayor rapidez, pues ahora se tiene que organizar cada campamento de recuperación, en el momento en que se tienen los fondos suficientes.

Catalunya, una vez más y a través del excursionismo está dando un cálido ejemplo del amor y respeto que siente por sus tradiciones mejores, si la sensibilidad de todos se traduce en ayuda el románico de la Alta Garrotxa se habrá salvado.

J. VICTOR GAY

NORMALIDAD TRAS EL MOTIN

Llegan veinte reclusos de Carabanchel a la prisión de Lleida

Lleida. — Veinte reclusos de Carabanchel llegaron a la prisión provincial, prisión que como en casi todas las de España tuvo alteraciones de orden. El conflicto se inició cuando un grupo de presos pasaron de los talleres hasta las terrazas del pabellón central intentando el ascenso al tejado con éxito. También los presos que tenían turno de trabajo por la mañana mostraron una actitud pasiva y efectuaron un paro desde las 11 hasta la hora de comer. Esresto de los compañeros de las tos actos respondían a una intención de solidaridad con el resto de los compañeros de las diversas cárceles del país adheriéndose a las peticiones de «Libertad», «Amnistía total», «mejoras de condiciones» y «renovación del régimen penitenciario». Por tres veces nos hemos puesto al habla con la dirección del centro penitenciario manifestándonos en todas las ocasiones que la normalidad era absoluta y que la cúpula de la prisión, objetivo de los reclusos, no fue alcanzada. Interrogados sobre el tipo de represalias que se han tomado, dijo que no se habían tomado represalías de ningún tipo, continuando las actividades normalmente en el centro y que lo que publicó la prensa de Lleida sólo en parte era verdad. Sin embargo, familiares de los reclusos manifestaron que les fue imposible comunicarse con ellos, que no se les había permitido dejarles alimentos, estando preocupados ya que habían averiguado que el reglamente interior prevé que 40 días en la celda de castigo. la máxima sanción es de 20 a No obstante ayer domingo, nos confirmaron que las visistas se efectuaron con normalidad, sin trabas de ninguna clase, de 10'30 a 12'30 de la mañana, tal como nos anunciaba el director del centro, comunicando los familiares con el grupo de presos que inició el conflicto. Por lo tanto la normalidad parece absoluta en la Prisión Provincial.

NO SOMOS UN INVENTO FRANQUISTA, ALEGAN

Las Cámaras Agrarias piden explicaciones al Gobierno

Lamentamos profundamente que en la declaración programática del Gobierno no se hiciera mención a la agricultura, cual si ésta no ocupara un lugar importante dentro lo social y económico del país. En este sentido propongo elevar escrito al Ministerio de Agricultura y a los ministerios de la Economía, con el fin de que aclaren y concreten conceptos sobre el papel que juega la agricultura, el apoyo que va a recibir y otros detalles con el fin de mitigar, si es posible, la preocupación de los agricultores que, mayormente después de la devaluación de la peseta, temen que, una vez más, sea el agricultor quien debe apechugar con toda la carga que presuponen las medidas económicas.

Estas palabras fueron pronunciadas por el presidente de la Confederación de Cámaras Agrarias de Cataluunya, en la reunión de la Permanente que ha tenido lugar este fin de semana en l'Empordà, con asistencia de los cuatro presidentes provinciales y del Delegado de Agricultura de Girona, así como de unos cuarenta miembros llegados de las distintas provincias catalanas.

Otro de los reunidos se refirió a las posteriores declaraciones del ministro de Agricultura, en que entre otras cosas dijo que *el agricultor debería tener el mismo nivel de vida o riqueza de los demás*, pero sin señalar la fórmula para lograrlo, por lo que estaba de acuerdo con el señor Nadal en lo que se refiere a la necesidad de concreciones sobre el papel y la forma en que debe intervenir la agricultura, y por ello los agricultores, en el desarrollo del nuevo programa económico.

Se dio cuenta asimismo de algunos pormenores sobre el reciente Real Decreto sobre Cámaras Agrarias, y se señaló la política a seguir, entre la cual se tomó el acuerdo de dirigirse a la Assemblea de Parlamentaris Catalans, para darles cuenta de cuantas matizaciones influyen en la actuación de las Cámaras Agracias.

A este respecto, se recordó que las Cámaras Agrarias no son, como algunos pueden pretender o pensar, un invento del régimen franquista, por cuanto su creación y organización data del año 1890.

Si en 1947 se ordenó por Decreto de 18 de abril la unificación y fusión de las antiguas Cámaras Agrícolas y las Hermandades Provinciales de Labradores y Ganaderos, siendo sometidas a la organización sindical, al establecerse el principio de libertad de asociación sindical, el Decreto 1.336/77 dejaba las cosas como eran antaño. Que es lo que son y pretenden ser estas Cámaras Agrarias, que venían desarrollando su labor ya antes del 1936, señalando la necesidad de retorno a estas instituciones representativas en el amplio campo de la agricultura, donde quieren colaborar las Cámaras Agrícolas como lo hicieran antaño mientras tuvo vigencia l'Estatut d'Autonomia de Catalunya.

Se planteó asimismo el tema de relaciones con las Asociaciones y Sindidatos Agrícolas, señalando cada provincia su punto de vista, no sólo por boca de sus presidentes sino también por representantes. Como en este caso se trataba más de opiniones particulares que generales, se tomó el acuerdo de celebrar con toda urgencia sendas reuniones en cada una de las provincias de los Comités Ejecutivos, con el fin de que éstos señalen sus respectivas pautas, tras lo cual en reunión conjunta y de acuerdo con los tomados por cada provincial, elaborar el general, factible incluso de diversidad de pareceres o decisiones sobre un mismo tema, habida cuenta de la idiosincrasia de cada una de las provincias o del alcance de los problemas en la misma, incluso del comportamiento ya establecido hasta el momento por Sindicatos y Cámaras o viceversa.

GIL BONANCIA

GIRONA

Diputación y Cámara de Comercio aceptan el trazado del Eix Transversal

El proyecto margina totalmente a Olot y su comarca

Los últimos acuerdos de la Diputación y de la Cámara de Comercio de Girona sobre el Eix Transversal de Catalunya tienden a descartar definitivamente su paso por Olot, al aceptar como correcto el trazado por Santa Coloma de Farners presentado por Obras Públicas. Ambas corporaciones, sin embargo, exigen medidas complementarias para evitar la marginación de La Garrotxa, que el proyecto de los olotenses pretendía resolver de raíz.

Tres posibles trazados, apoyados por los correspondientes grupos, han mantenido viva la polémica del paso del Eix por las comarcas gerundenses. El primero, o del centro, siguiendo las aguas del Ter —la ruta de los pantanos— tenía la ventaja de ser el más **transversal** sobre el mapa, pero la desventaja de su elevado costo por las grandes obras que exigiría la orografía. El segundo, o del sur, resulta el más barato, y puede potenciar unas zonas que siempre han permanecido un tanto aisladas, a costa de congestionar, en cambio, otro punto ya sobrecargado de vías de comunicación: aeropuerto, autopista, carretera nacional y ferrocarril. El tercer trazado —sin duda el más polémico— era el del norte, y hacía pasar el Eix por Olot a partir de Vic, por Manlleu y Torelló. Sus promotores fueron los únicos que encargaron un estudio técnico a fondo, para demostrar que la fórmula supondría el fin del tradicional abandono de la comarca.

De la técnica a la política

Lo que empezó siendo una mera cuestión técnica acabó por convertirse en un grave asunto político que produjo toda clase de enfrentamientos. Fue entonces cuando la Diputación inventó la solución salomónica, hoy también superada, de una bifurcación del Eix en Anglès con un ramal hacia Olot y otro hacia Girona. Fue entonces cuando la Cámara de Comercio e Industria pedía al Ministerio de Obras Públicas **que se fije el trazado del Eix a través de un itinerario que, discurriendo cuanto más al norte de la provincia sea posible dentro del marco de las finalidades objeto del proyecto, facilite la directa comunicación de la Garrotxa con Girona.** Al cabo de los meses, y llegado el momento de acudir a la información pública del estudio del Eix, las posturas se han clarificado. el MOP propone lógicamente la ruta más económica —solución sur— y las corporaciones la admiten. La Diputación afirma que **el trazado previsto es el más conveniente en líneas generales para los intereses de la provincia.** La Cámara, que ha comparecido conjuntamente con todas las de Catalunya, se limita a **considerar aceptable la solución.** Los favorables a la solución norte van quedándose cada vez más solos.

La C-150 y una vía rápida

Las dos actitudes citadas pueden obedecer también a una tesis bastante extendida: la de que los que sostienen que un Eix Transversal es una simple ruta de tránsito, y que lo que necesita La Garrotxa son carreteras normales y no vías que separen en vez de unir y que destrocen, además, la ecología de la comarca. Por eso tanto la Diputación como la Cámara insisten en soluciones complementarias. La Cámara **estima urgente la mejora de las comunicaciones y accesos a las comarcas interiores —Garrotxa, Ripollès y Cerdanya— especialmente, y con carácter prioritario, el acondicionamiento de la C-150.** Esa **urgente necesidad** viene poniéndola de manifiesto la Cámara, con tan ejemplar como estéril insistencia, desde que hace ocho años se suprimieran los trenes de vía estrecha. La Diputación alude expresamente a la promesa hecha reiteradamente en tal sentido por diversos titulares de Obras Públicas, e insiste **una vez más y con toda energía sobre la ineludible obligación de llevar a cabo la modernización de la carretera C-150.** Ampliando su antigua fórmula de la bifurcación desde Anglès, la corporación provincial sugiere ahora como **absolutamente indispensable y compatible** la construcción de una vía rápida a partir de Vic hacia Olot, con un túnel bajo la Collada de Bracons; sugerencia que tiene todas las trazas de ser desoída y que, pese a apoyarse en el estudio Solans, preparado por Olot, no es aceptada por los olotenses que reclaman la totalidad de su proyecto inicial.

Falta la ordenación global

Lo que la Diputación parece olvidar es algo que, en cambio, comparten igualmente los olotenses y las Cámaras: la preocupación por una ordenación coherente de todo el territorio catalán. Las Cámaras **entienden de urgente necesidad la Coordinación de Catalunya, en el que debe enmascararse el planteamiento de la Red Viaria Básica Catalana, dentro de la que ha de insertarse el trazado del Eix Transversal como una opción de prioridad.** Aquí está, sin duda, el meollo de la cuestión, que en Olot fue señalado desde el primer momento: falta una ordenación global de Catallunya, y falta —cabría añadir— los cauces para la participación democrática en esa ordenación. Tal vez todo se reduzca ya, sin embargo, a una mera cuestión de tiempo. De poco tiempo.

Narcís-Jordi ARAGO

WHISKY
IMPORTACION
ESCOCES DE 5 A 8 AÑOS
Disponible en almacenes
Entrega inmediata
Consultas:
Felipe Fuster, S. A.
Madrid
Tels. 270 98 09 - 270 65 08
Sres. CORTES
SANCHEZ
ARROYO
ALICANTE
Tels. 22 41 41 - 22 38 85
23 22 82
Sres. SERRA
GALIANA
Srta. SILVIA

No todos tienen un doctor a mano

La restricción en la venta de medicamentos crea problemas a los turistas

En plena canícula ha llegado la disposición oficial que ordena no despachar medicamentos sin recetas médicas y que viene a regular la manía del español a autorecetarse. No obstante, a juicio de los propios farmacéuticos, el decreto ha sido poco meditado, y además, contiene una serie de errores que sólo lograrán acostumbrar una vez más al paciente a la vía de la picaresca, otra de las «españoladas» típicas.

Los farmacéuticos están quejosos, porque el decreto ha aparecido de pronto, y no se ha mentalizado al público previamente, con lo que son ellos quienes se estrellan con los enfermos, acostumbrados desde hace tanto tiempo al uso incontrolado de las medicinas.

Está muy bien que no se despachen medicamentos sin receta, sobre todo si se trata de sedantes o somníferos, cuyo abuso puede inducir a gravísimas consecuencias, pero si uno debe usarlos cada vez deberá ir a buscar su receta al médico, porque no le servirá para nuevas dosis si se le acaban. La solución ya se arbitra con la posible creación de una serie de facultativos que sólo recetarías, pero eso es sacar las cosas de quicio, y volver a una situación aún peor, en la que la clásica picaresca hará su aparición. En fin, que es mejor no ponerse enfermo, ni perder de vista el consultorio más próximo, o tener tiempo suficiente para ir al médico cada vez que se acaben los medicamentos de su uso más frecuente, y para los que el enfermo ya tenía autorización. En todo caso, el farmacéutico se quedará con la receta, pues ha de justificar su venta. Siempre saldrá perjudicado el enfermo, pero a las farmacias no les hace mucha gracia tener que negar medicamentos en casos de urgencia a diabéticos, reumáticos, etc., que, en la época estival, se hallan lejos de sus respectivos doctores.

Nos hemos puesto al habla con farmacéuticos autorizados, a fin de que nos dieran su opinión acerca de este decreto, y la mayoría nos ha afirmado que es totalmente utópico y que no se podrá cumplir. Se trata de una disposición fría, que no tiene en cuenta al enfermo y los múltiples casos imponderables, que traerá consigo una serie de visitas interminables a los médicos para que sólo repitan recetas, con lo que la medicina se deshumanizará más aún de lo que ya está. Entre los medicamentos que ahora no se pueden recetar se hallan los siguientes: los de las úlceras, los de diabetes, los hipotensores, sufamidas, antirreumáticos, antibióticos y todos los inyectables. Teniendo en cuenta que la disposición ordena taxativamente que la receta se la quede el farmacéutico «para su posterior tramitación», es decir, para enviarlas a Sanidad, tendremos que pasarnos la vida en las salas de espera de los médicos.

De acuerdo con que en este país se abusa de la autorreceta, pero no se puede cortar tan inhumanamente una costumbre como la de ir a la farmacia a buscar un medicamento urgente cuya eficacia ya nos es conocida o que, simplemente, se ha recetado por teléfono, y encontrarnos con que no nos lo expende. Ni siquiera un laxante se puede adquirir sin receta, y ya casi sólo queda la aspirina fuera de esta prohibición, aunque resulta dudoso que implícitamente no esté supuesta su prohibición en la larga lista que ha aparecido en el «B. O. E.».

M.ª Teresa VAZQUEZ-PRADO

Ministerio de Educación, Cultura y Deporte

BARCELONA COMARCAL

Baix Llobregat

A LOS TRES AÑOS DE INICIADAS LAS OBRAS

Begues: Todavía no funciona la nueva red de distribución de aguas

Begués. — Un grave problema que afecta a la localidad de Begues es el de la escasez de agua, ya que ésta no llega a la población desde la compañía suministradora, debiéndola de sacar de pozos o agenciársela mediante camiones cisterna. Este problema se viene detectando especialmente en la temporada estival cuando aumenta su población, ya que Begues, en esta época, deja de ser la tranquila villa de invierno y casi bucólica población, para convertirse en bulliciosa colonia barcelonesa.

A finaes de abril de 1974, y tras haber llegado a un favorable acuerdo entre los señores Masó —entonces alcalde de Barcelona—, así como Linati de la Sociedad General de Aguas y el alcalde de Begues, señor Jorge Guasch, se iniciaron las obras correspondientes al suministro de agua a la población, las cuales debían de finalizar para el verano siguiente (1975).

Por aquel entonces, los Ayuntamientos de Gavà y Begues propusieron al de Barcelona —ante el deseo y necesidad de tener un abastecimiento de aguas— que Barcelona se hiciese cargo de la financiación de las obras de abastecimiento de agua potable a la población de Begues, a cambio del uso de los terrenos para vertedero de basuras por parte del Municipio de la Ciudad Condal.

El coste de las obras, que en principio debían ser unos 25 o 30 mi llones de pesetas —cantidad ésta que se solicitaba del Ayuntamiento de Barcelona—, pasó a ser de 90 mill ones de pesetas, por cuanto la elevación de las aguas se tuvo que hacer desde Cornellà en lugar de Gavà, debido al desbordante crecimiento de esta última localidad y carecer del suficiente caudal para abastecer a ambas poblaciones, por cuanto se solicitaban 2.500 metros cúbicos en una primera fase, siendo ampliado posteriormente a 5.000.

En definitiva, los Ayuntamientos de Gavà y Begues costearon los gastos de os derechos de paso. La aportación que hiciera el Municipio de Barcelona fue de unos 42 mill ones de pesetas aproximadamente; por su parte, la Sociedad General de Aguas de Barcelona se hizo cargo del resto hasta la total financiación de las obras.

El logro obtenido por parte del alcalde de Begues, señor Guasch, ha consistido en la traída de aguas desde Cornellà hasta rendir viaje en un gran depósito instalado en un montículo desde el que se domina Begues; no obstante, incomprensiblemente ahí queda todo.

Las miradas ávidas del líquido elemento se fijan una y otra vez en aquel gran depósito... Parece que nadie tiene interés en proseguir las obras de la red de distribución, que los vecinos —según se expresan—, pagarían con mucho gusto, con tal de disponer del preciado líquido y del que carecen, por cuyo motivo se pregunta ...¿qué pasa con el agua?, ¿qué in- este asunto?

Puestos al habla con el alcalde de Begues, señor Guasch, éste nos ha manifestado que con respecto a la red de distribución de agua para la población, no existe problema alguno por cuanto el Ayuntamiento lo puede hacer mediante contribuciones de mejoras.

Según sus manifestaciones el **quid** del problema consiste en la necesidad de que quienes han sido mayormente beneficiados con la subida del agua, al revalorizarse de este modo sus terrenos y fincas —en este caso se incluye él también—, colaboren económicamente a fin de construir, en beneficio de toda la población, algún centro de carácter socio-cultural del que se carezca en la localidad, con cuya aportación de los más beneficiados compensarían al resto de los habitantes de Begues, puesto que los terrenos destinados al vertedero es de todos en conjunto.

Para estudiar la cuestión, ha sido referida, ha sido formada una Comisión compuesta por tres concejales del Ayuntamiento y otros tres vecinos representantes de Asociaciones de la localidad.

Sin lugar a dudas, los propósitos son muy buenos, por lo que es de esperar que se llegue a un buen entendimiento por quienes corresponda de manera que quede solucionado el grave problema de la distribución del agua a la mayor brevedad posible, por cuanto se trata de una necesidad primordial.

«Fiesta Mayor» sin carretera

El pasado viernes dieron cofienzo los actos programados en la Festa Major de la localidad, que se celebra tradicionalmente por Sant Jaume.

Ayer domingo una **cercavila** de gigantes amenizada por la Cobla Principal de Collblanc fue otra de las novedades de la revitalización corrió a cargo de la entidad local Begues Festiu. Asimismo, por la noche tuvo lugar la solemne aparición de la Cuca Fera, por tercera vez desde que el pasado año **resucitara** después de más de ocho lustros, gracias a los hombres del Club de Fútbol Begues.

Mientras, en la rarretera de Gavá a Begues prosiguen las obras realizadas por la Diputación de remodelación y mejora, obras que, por otra parte, están significando un considerable deterioro en la ya maltrecha ecología de la zona En diciembre del presente año está prevista su terminación. Sin embargo, el lamentable estado en que está quedando a montañla hace suponer que pasará bastante tiempo antes de que e paisaje recobre su anterior encanto.

RAMON PELLIN

EL PRAT DE LLOBREGAT

El paso a nivel de la calle Mayor entra en vías de solución

Muere una tercera víctima mientras el Ayuntamiento y RENFE regatean la financiación del proyecto

El Prat de Llobregat. — El paso a nivel de la calle Mayor, ha sido actualidad durante los últimos días por dos motivos bien diferentes. El uno, debido a la secuela trágica que el mismo viene dejando tras de sí a lo largo de los años, segando periódicamente vidas humanas. El otro, está en relación con el buen camino que al parecer han tomado recientemente las gestiones encaminadas a una próxima elaboración del proyecto de un paso subterráneo para salvar dicho paso a nivel.

Precisamente en este mes y en el intervalo de pocos días, fueron dos las personas que perdieron la vida en este fatídico lugar. El asesino, siempre el mismo, un tren, que curiosamente en estas dos últimas muertes fue el del aeropuerto que por sus frecuentes recorridos y velocidad —todavía no para en El Prat!— se está convirtiendo en el verdugo más temido de este auténtico paso de la muerte ubicado en pleno casco urbano pratense.

Ya en una crónica anterior, concretamente en el mes de mayo pasado hacíamos una premonición que titulábamos «Accidentes a la vista en El Prat», en la que advertíamos del serio peligro que representaba para miles de personas, quienes obligadas por un paso a nivel que no funcionaba, se veían en la necesidad de cruzarlo diariamente. El sistema automático de barreras, al parecer de complicadas reparaciones, permanece frecuentemente inutilizado; y aunque existe un paso a peatones subterráneo, resulta imposible transitar por un espacio muy reducido que siempre posee un deplorable aspecto higiénico y que cuando llueve, se inunda de agua, amén de permanecer casi siempre sin luz en horas nocturnas.

Con su proverbial exceso de burocratización, consecuencia de las típicas actitudes mastodónticas de los monopolios estatales, los responsables de Renfe tuvieron que escuchar entonces la firme protesta de los más afectados, entre los que hay que contar a los que diariamente se ven obligados a jugarse la vida, al cruzar el lugar: unos doscientos vecinos del sector, los miles de obreros de las fábricas que están al otro lado de la vía, niños que van a las escuelas, además de ser paso obligado para los que se dirigen a las varias paradas de autobuses o al hipermercado existentes al borde de la autopista del aeropuerto.

Ante todo este estado de cosas, la opinión pública está muy sensibilizada y resulta frecuente escuchar todo tipo de comentarios, nada favorables para Renfe y su famosa 5.ª Zona. La gente empieza a preguntarse si hará falta una verdadera masacre, por ejemplo, en una salida de fábrica, para que alguien haga algo por remediar una situación que ya arroja un saldo de víctimas tan inmortantes; ¿para quién el peso moral de todas estas víctimas?, se preguntan muchos pratenses.

El paso subterráneo

Refiriéndose ya al aspecto meramente técnico de la cuestión, hemos indagado las causas por las cuales el ansiado proyecto del paso subterráneo de la calle Mayor permanece hasta la fecha dentro del más absoluto silencio, ésta podría ser la solución definitiva al problema.

Al parecer, el Ayuntamiento de El Prat en un principio solicitó a Renfe que hiciese un paso subterráneo para cumplir así una vieja aspiración ciudadana. Acto seguido, se confeccionó por la delegación de obras del Ayuntamiento un anteproyecto que se entregó a Renfe, dando lugar a diversas entrevistas entre las autoridades municipales y ferroviarias.

Ahora se sabe que al fin, Renfe, ha aceptado el anteproyecto del Ayuntamiento, desde donde se está confeccionando el proyecto definitivo, el cual, nos dicen que será muy costoso, calculándose que subirá por encima de los treinta millones de pesetas.

Con dicho proyecto se pretende, a pesar de los importantes y complejos problemas técnicos existentes, debidos a la angostura de la calle Mayor, que el tránsito sea de doble dirección. En buena lógica cabe pensar que cuantas más facilidades se le dé al tránsito, mayores serán los problemas para el vecindario. Otra de las dificultades a superar, radican en la gran concentración en la zona de varios tendidos de líneas de alta tensión y de telefónica, así como de agua y alcantarillado, sobre los cuales ya se han realizado estudios previos. En el proyecto que al parecer se está terminando, se prevé un paso para peatones y una calzada para uso exclusivo de automóviles. Por medio de un motor elevador de agua, se piensa superar las dificultades que en este sentido se puedan producir en días de lluvia.

Próxima reunión

Para el próximo mes de septiembre, está prevista una nueva reunión entre Renfe y Ayuntamiento, ya con el proyecto terminado sobre la mesa; y a partir de este momento las dificultades se plantearán a nivel económico, dado que Renfe quería en principio que el proyecto fuera a cargo del Ayuntamiento, salvadas aquellas partidas de competencia propia, cantidad que oscilaba entre un 10 y un 15 por ciento del coste del mismo. Oficiosamente, se sabe que el Ayuntamiento ha mantenido la posición desde el primer momento de que el proyecto fuera sufragado a un 50 por ciento entre ambas partes.

Por otra parte, en relación con la política de Renfe sobre los pasos a nivel existentes en El Prat, se sabe también que Renfe quiere cerrar un par de pasos a nivel, uno de uso agrícola que se conoce por el nombre de «camino de La Ribera» que en estos momentos Renfe mantiene cerrado por causas técnicas, pero que el Ayuntamiento exige su apertura. Sobre este punto las fuerzas políticas de la oposición municipal opinan que se tiene que considerar la cuestión desde una perspectiva general de todos los pasos a nivel de la población.

MANUEL DOBAÑO

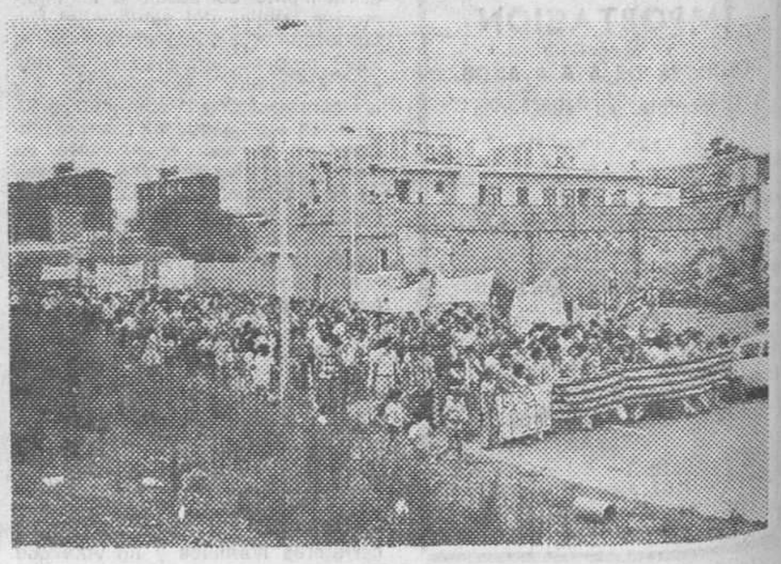

El pueblo pide elecciones municipales

Gavá: Vacío de poder tras la dimisión del Ayuntamiento

La reivindicación popular de la Torre Lluch fue la espoleta de la crisis

Gavá. — El martes pasado el Ayuntamiento convocó a los partidos políticos de la población para darles a conocer el borrador, aprobado por el Pleno, sobre el Plan de Ordenación Agraria de la zona agrícola de Gavá; antes de iniciarse dicha presentación, el alcalde accidental señor Sigfrido Gracia indicó que ésta sería la primera de una serie de reuniones, que tenía intención de convocar, para informar y pedir la opinión de los partidos.

La presentación del Plan corrió a cargo del arquitecto señor Puigdoménech, después del cual se inició el debate en el que sólo hubo una participación importante, la del señor Tarrida, agricultor de acreditada solvencia y honestidad, que en pocas palabras dejó al descubierto el principal fallo del Plan: el de hacer posible la instalación de industrias ganaderas en determinados sectores de la zona, que debido a la no existencia de infraestructura sanitaria, degradaría, si es posible, más de lo que está el medio ambiente. Los partidos cinsideraron inviable el Plan, ante lo cual el señor alcalde dijo que sería devuelto al Pleno y seguramente paralizado.

Casa Lluch

A continuación los asistentes comunicaron a la primera autoridad, que de persistir el Ayuntamiento en su posición de querer emplear la Casa Lluch para instalar los servicios técnicos en ella, estaba preparada una manifestación, el jueves a las 8 de la tarde, para reivindicarla como Casal de Cultura. El alcalde dijo que sin la conformidad del resto del consistorio no podía dar ninguna respuesta, después de lo cual se dio por terminada la reunión.

El jueves, a las 12 del mediodía y con la asistencia de todos los concejales y el alcalde, se celebró un pleno extraordinario en el que todos los concejales acordaron por unanimidad, dimitir desde aquel mismo momento. Todas las preguntas realizadas a algunos de los concejales, sobre las razones de su actitud, no han sido, hasta la fecha, contestadas pues no han querido responder. Se sabe que han dimitido pero el porqué, no.

Manifestación

El mismo jueves se realizó la manifestación anunciada de la reivindicación de la Torre Lluch como Casal de Cultura, asistieron unas 2.000 personas, que recorrieron las principales calles de la población portando pancartas y gritando frases alusivas a la reivindicación y en contra de la primera autoridad del pueblo. La manifestación se realizó sin ningún incidente, dándose por terminada con la lectura, en castellano y catalán, de un manifiesto, que podríamos resumir en dos puntos fundamentales, la reivindicación de la Torre Lluch y la demanda urgente de elecciones municipales.

BARRUFET

CURSOS DE INGLES EN EL NORTEAMERICANO
CURSOS INTENSIVOS DURANTE EL MES DE AGOSTO
Del 1 al 31 de agosto
7 horas y media de clase a la semana.
Profesorado norteamericano titulado y especializado.
Aulas climatizadas.
MATRICULA ABIERTA
TAMBIEN HABRA CURSOS INTENSIVOS DURANTE EL MES DE SEPTIEMBRE.
INSTITUTO DE ESTUDIOS NORTEAMERICANOS
Vía Augusta, 123 - Tels. 218 81 54/58 - 227 31 45/46

CASTELLDEFELS

CLAUSURA DE LA EXPOSICION DE FILATELIA Y NUMISMATICA

CASTELLDEFELS. — En la mañana de ayer domingo tuvo lugar en la Casa de la Cultura el acto de clausura y entrega de trofeos a los participantes de la VII Exposición Filatélica y Numismática que se ha venido celebrando durante el transcurso de la pasada semana.

Cerca de un centenar de coleccionistas han mostrado los más valiosos sellos y monedas contemporáneos que han sido motivo de gran atención por parte de los visitantes del certamen.

Al igual que en años anteriores, la Dirección General de Correos concedió un matasellos especial que reproducía la centenaria Hermita de San Salvador, sita en el término municipal de Castelldefels. También fue acuñada la medalla conmemorativa con dicho santuario, siendo editado a su vez, un boletín ilustrado con temas referentes al motivo del matasellos, aparte de otros aspectos relacionados con la filatelia y numismática.

El tema de honor del certamen fue dedicado a Austria, corriendo a cargo la asesoría técnica del Círculo Filatélico y Numismático de Barcelona y la organización de la exposición del Patronato Municipal de Cultura y Deportes del Ayuntamiento de Castelldefels.

R. PELLIN

Ministerio de Educación, Cultura y Deporte

Vallès Occidental

Dejaba sin medicamentos a más de diez mil vecinos

Can Sant Joan: Abierta la farmacia

Satisfacción en el barrio de Montcada y Reixac después de una semana de movilizaciones populares

Montcada y Reixach. — Los diez mil vecinos del barrio de Can Sant Joan, después de una semana de intensas negociaciones y movilizaciones populares, han conseguido la reapertura de la única farmacia del barrio que había cerrado por vacaciones dejando completamente desasistido al barrio. Parece mentira pero, para conseguir una cosa tan sencilla ha habido que remover casi «cielos y tierra».

Así han ido las cosas

Los vecinos han celebrado en estos días numerosas asambleas y manifestaciones para conseguir la reapertura de la farmacia.

Ante la acción de los vecinos, los farmacéuticos desarrollaron una entrevista con el alcalde, señor Salvatella, al que plantearon la problemática. El alcalde comunicó a los vecinos lo que allí se había tratado y añadió: **«La farmacia es un clan y no hay por dónde atacarla».**

Pero todo no acabó ahí. Las acciones de los vecinos en pro de la consecución de la apertura de la farmacia, y su funcionamiento normal durante el período estival, siguió. Enviaron un telegrama a Juan Carlos de Borbón, a los ministerios de Sanidad y del Interior, y al Gobierno Civil, en los que se hace constar la indignación de la población, no ya sólo por el cierre de la farmacia, sino por el abandono sanitario de que son objeto, exigiéndose la apertura inmediata de la misma y la construcción de un consultorio en el barrio. Los vecinos insisten, a su vez, sobre el traslado de una farmacia situada en la calle Mayor y que hasta el momento obtenía pingües beneficios por su proximidad a la anterior situación del ambulatorio. Esta farmacia va a ser trasladada, pero todavía no se sabe a dónde.

Naturalmente el deseo de los vecinos es que si se tiene que efectuar el traslado se instale la farmacia en Can Sant Joan, que es el núcleo más necesitado de sus servicios con el que se hubieran evitado situaciones análogas a la actualmente existente.

«Más farmacias, menos policías»

Posteriormente el alcalde de Montcada comunicó a los vecinos las gestiones realizadas en el Gobierno Civil, en las que realizó la entrega de un escrito que hacía relación del grave problema sanitario que tienen planteados los vecinos de Can Sant Joan.

Inmediatamente el subgobernador se puso en contacto con el Colegio de farmacéuticos que después de una reunión de su Junta, envió a una comisión para que se entrevistase con los de Montcada.

Por su parte 2.000 vecinos, ante la presencia de la fuerza pública, celebraron una asamblea, y permanecieron más tarde en la calle mientras una comisión representativa se entrevistaba con el alcalde, quien dijo a los mismos que deseaba una solución positiva del problema que ahora ya afecta al resto de los barrios de Montcada.

Gritos de **Salvatella dimite el pueblo no te admite; dimisión; dimisión,** se oían resonar por las calles de Montcada junto con otros como **«Más farmacias y menos policía».** Finalmente la asamblea con el alcalde los vecinos decidieron repetir estas acciones por los barrios y frente al Ayuntamiento hasta conseguir la apertura de la farmacia

El comité local del PSOE ha hecho público un comunicado en el que denuncia la grave responsabilidad que asume el «monopolio farmacéutico de la población» al mantenerla desasistida de asistencia.

Francesc EZQUERRA

Garraf

VILANOVA: LOS PARTIDOS SE UNEN PARA CONTROLAR AL AYUNTAMIENTO

Vilanova i la Geltrú. — Tras el llamamiento efectuado por el Partit Socialista de Catalunya en las pasadas elecciones generales en las que obtuvo el 40 por 100 de los votos emitidos en la capital del Garraf, para la formación de una comisión que exija al alcalde de la ciudad toda clase de información al objeto de poder valorar su gestión y denunciar las acciones que en contra de los intereses de la población puedan producirse, está prevista en los próximos días la celebración de una amplia reunión de las demás fuerzas políticas ciudadanas de Vilanova i la Geltrú. Estas fuerzas, ante la falta de representatividad democrática del actual Ayuntamiento, proponen que la nueva comisión pueda ejercitar asimismo una labor directa de control y gestión, velando por la transparencia de la labor municipal hasta en tanto no se celebren las anunciadas elecciones municipales.

¿Solución para «Contemar»?

Tras nueve meses sin trabajar y dos sin cobrar, incluido paga extraordinaria y vacaciones, el conflicto problema de la empresa «Contemar» que motivó la huelga general de solidaridad realizada la pasada semana por más de 6.000 empleados de las empresas radicadas en Vilanova i la Geltrú y comarca, ha entrado en vías de solución Los acreedores están dispuestos a hacerse cargo de los 21.000.000 de pesetas que se adeudan a los 237 trabajadores e intentar la reanudación de las actividades industriales, siempre y cuando el personal de Contemar acepte en contrapartida una suspensión de contratos laborales por seis meses, durante cuyo período se procedería a la búsqueda de nuevos créditos y reincorporación paulatina del personal. — H. P.

ES LA CIUDAD ESPAÑOLA CON MAS PARO

TERRASSA: VACACIONES TRISTES

Terrassa. — Ayer el sector textil comenzó su turno de vacaciones colectivas. Una semana antes lo hicieron los del sector del metal, construcción y derivados, que por no haber hecho uso con anterioridad de fiestas recuperables, se anticiparon en el asueto. Con todo, la reanudación de actividades laborales esta sí que se hará conjunta el día 17 de agosto.

Vacaciones en las que más por instinto que por valoración de los momentos actuales, se han lanzado una inmensa mayoría de ciudadanos tarrasense. Naturalmente no en el mismo número que en años anteriores ni tampoco con el entusiasmo de otras veces, porque algunos, los que «valoran» un poco saben que el regreso no será tan feliz y los augurios se presentan poco claros.

Las recientes dificultades económicas que más de 15 empresas tuvieron que afrontar hace pocos días para reunir las cantidades de las pagas respectivas a las vacaciones, han hecho circular rumores nada alentadores. Lo que sin querer pecar de agoreros, el panorama de posibles cierres y el incremento del paro obrero están a la vuelta de la esquina.

Paro obrero en Tarrasa cuya cifras elevan a esta ciudad, proporcionalmente, como la más elevada del ámbito nacional. Y aunque sabemos que en esto del paro o «carnet de paro» hay mucha irresponsabilidad y «mucho listo» que se hacen el agosto a costa de los que trabajan. Debemos ser conscientes que la situación en esta industriosa ciudad, más que crítica es alarmante.

J. RODES

Maresme

CRITICA SITUACION DE LAS INDUSTRIAS LOCALES

Mataró: Aún se pasan sudores para abonar la paga del «18 de julio»

Mataró. — Con más pena que gloria Mataró ha llegado a las vacaciones colectivas del verano. Bastantes empresas han pasado serios apuros económicos para poder pagar la «extraordinaria» de julio y las vacaciones. Y unas pocas, no han podido pagarlas si bien parece que podrá resolverse el conflicto dentro de esta semana, bien abonándolo todo, o en parte. El globo parece desincharse y existe —ello es un mal síntoma— una cierta desilusión industrial en amplios sectores. Los tiempos son difíciles y se requiere de la máxima capacidad de trabajo, de inquietud para superar la actual crisis.

A nadie escapa la preocupante situación económica que a nivel general vive el país. Y más en nuestra ciudad, con la ausencia de grandes empresas y la pequeña y mediana industria como la tónica predominante en los distintos ramos de la producción. En el «relax» de estas necesarias vacaciones será un punto de respiro para reemprender toda la problemática de la vuelta al trabajo.

Fiestas de Les Santes

El secretariado local del Congrés de Cultura Catalana, en un escrito, editado con motivo de la Fiesta Mayor, nos invita a participar en los actos más típicos y singulares de Mataró y en especial aquellos que son manifestación de la cultura popular de los pueblos. A este respecto el Congrés, dentro de su ámbito de antropología y folklore, ha estudiado y recogido todas las tradiciones populares de Catalunya dándoles su apoyo y estímulo.

Entre los actos programados para la Fiesta Mayor destaquemos para el martes la tradicional «missa de les santes», celebración litúrgica que se convierte en un concierto de innegable interés artístico y tradicional, la posterior baixada dels gegans» frente al Ayuntamiento, los fuegos artificiales en el espigón frente al Paseo Marítimo, la reinstauración del «ball de festa major» en la plaza de Santa Ana, las audiciones de sardanas en distintos puntos de la ciudad entre los días 25 y 29, y el Auditórium del Parque Municipal las manifestaciones nocturnas en el Auditorium del Parque Municipal como cante flamenco, teatro, zarzuela, festival de música catalana, etcétera.

Ricard BONTMUSA I ARGELAGA

Barcelonès

Santa Coloma: Los partidos por una convivencia sin violencia

Santa Coloma de Gramanet. — Las delegaciones en Santa Coloma del Partit Socialista de Catalunya, Partido Socialista Obrero Español y Partit Socialista Unificat de Catalunya, ante los hechos acaecidos el pasado jueves en el Ayuntamiento, en relación con la manifestación de solidaridad con los trabajadores de Eurostil, han denunciado los actos de vandalismo que, protagonizados por un grupo de provocadores ajeno a Eurostil, ocasionaron destrozos en el edificio del Ayuntamiento. Concretamente causaron desperfectos en el mobiliario de la sala de la Comisión Municipal Permanente y diversos objetos de la misma.

Entienden los citados partidos que **éste no es el camino para lograr las reinvindicaciones de la clase trabajadora y que con este tipo de actos sólo se consigue desorientar a la opinión pública, creando una imagen de desorden, irresponsabilidad y violencia gratuita, totalmente negativa.**

Por otra parte, después del resultado de las elecciones, las fuerzas políticas que mayoritariamente fueron votadas en Santa Coloma, PSC-PSOE y PSUC, iniciaron contactos a fin de que con el respaldo popular que significaba el voto de la población, se planteara una acción coordinada frente a la gestión municipal de Santa Coloma.

A finales de junio se presentó un escrito al Ayuntamiento, informando de la constitución de esta Comisión, la cual tenía como objetivo, en virtud del respaldo popular que los colomenses le habían concedido, fiscalizar la gestión del Ayuntamiento.

Las negociaciones con el Consistorio fueron densas, llegando finalmente él mismo a dar la entrada a los Partidos Políticos PSC-PSOE y PSUC, en las comisiones informativas, que son las que en definitiva deciden la política que el municipio ha de seguir, política que posteriormente se corrobora en los Plenos.

El alcance político de esta Comisión no es otro que el de fiscalizar la gestión municipal. Su presencia en las comisiones informativas no es para participar en los debates y elaborar conclusiones junto al Consistorio. Este papel, dicen, **no podemos asumirlo las fuerzas políticas de izquierda, en cuanto todo el funcionamiento actual del Municipio se basa en las leyes que ha dejado como herencia el franquismo, leyes que no responden a los principios democráticos de elegibilidad de los cargos municipales.**

Por otra parte, se impone un saneamiento interno del Ayuntamiento, antes de entrar a formar parte de su cuerpo.

Pasado agosto, se iniciarán reuniones con todos los vecinos a fin de llevar al Municipio los problemas de las barriadas, problemas que para alcanzar soluciones, continuarán necesitando de las presiones populares de los vecinos.

PSC-PSOE y PSUC han manifestado que, **dando una respuesta a la confianza que el pueblo le ha demostrado, intentan mediar con el Municipio alternativas y soluciones, e intentarán dar información al pueblo sobre la gestión que el municipio realiza.**

ANTE LAS AMENAZAS DE RUINA

Badalona: El colegio «Franco» será reparado

Badalona. — Sobre el tema candente y que estos días es la nota predominante de muchas familias que tienen a sus hijos en el Colegio Nacional «Francisco Franco» y que en su día ya dimos cuenta en estas columnas, sobre el estado de posible derrumbamiento, hoy podemos decir que a pesar de todos los comentarios que sobre ello se está haciendo, no hay peligro alguno de derrumbamiento. Según fuentes dignas de todo crédito, el edificio sufre algunas anomalías y se han producido en algunas naves grietas que según algunos técnicos es debido a causa de las aguas subterráneas que pasan bajo el edificio.

Esta anomalía, según nos han confirmado serán subsanadas rápidamente y el Colegio podrá funcionar en el próximo curso escolar.

Como es natural la alarma sobre el peligro que podría acarrear en los momentos que estuvieran los alumnos en clase, era natural por parte de los padres que tienen a su hijos en dicho colegio. Y por ello, se han manifestado diversas veces en protesta por esta cuestión.

«Felipe Antoja» se denominará «Parque Solei»

Una de las polémicas que desde hace algún tiempo viene ocurriendo en Badalona, sobre el Parque Municipal que en su día fue nombrado con el de «Felipe Antoja Vigo» ex-alcalde fallecido de Badalona, han subsitado diversas polémicas y con la agravante que se instaló un monolito con el nombre de «Parque Can Solei», y fue retirado por orden del Ayuntamiento. Hoy, damos la noticia que la Viuda del ex-alcalde don Felipe Antoja Vigo, doña María Encarnación Barrera Arena, ha remitido al alcalde don Alfonso Ramos Cruz, una instancia en la que entre otras cosas dice: **que el parque que lleva el nombre de su llorado esposo, sea cambiado por el de «Can Solei» ya que considera que a los muertos hay que dejarlos en paz.**

Por lo tanto en el próximo Pleno municipal que se celebrará el día, 4 de agosto, el Ayuntamiento decidirá sobre este asunto y el parque de tantas polémicas, será cambiado de nombre

F. Ruiz

Ministerio de Educación, Cultura y Deporte

ACTUALIDAD BARCELONESA

José María Belloch, gobernador civil de Barcelona:

«Lo único que me preocupa es acertar»

«Es el momento de que las fórmulas que el pueblo catalán sea capaz de elaborar y conquistar signifiquen una profunda estabilidad para siempre y para todos»

Don José María Belloch Puig, nombrado en el Consejo de Ministros del pasado sábado, gobernador civil de Barcelona, nació en Valencia, hace 59 años. Ha sido gobernador civil de Huelva y Guipúzcoa; fundador y promotor del Colegio Universitario Abad Oliva. Ejerció durante doce años como juez municipal en nuestra ciudad. Es miembro del Grupo Tácito y está fundamentalmente preocupado por conseguir la unidad de los grupos democristianos. José M.ª Belloch dice: «Yo no he sido nunca un hombre de "secta"».

Contacto con los políticos catalanes

—Se ha dicho que usted, que era un gobernador civil liberal, ¿es además, señor Belloch, el gobernador que Barcelona necesita en este momento de plena efervescencia política y económica; y cuando se está negociando en firme la autonomía de Cataluña?

—La verdad es que hace ya muchos años que en Barcelona hemos estado pensando y soñando con la idea de la autonomía. Y precisamente en este momento al que nos parecía tan difícil llegar, me produce una ilusión enorme ser el gobernador de esta ciudad. Los partidos políticos de Cataluña los conozco bastante y ellos me conocen a mí y sin duda recuerdan perfectamente aquellos años en los que nos reuníamos en el Colegio Universitario Abad Oliva, que yo fundé, viviendo aún Franco. Allí acudían personas de todas las procedencias ideológicas y establecíamos como un pequeño remanso del pensamiento y de la comunicación. Venían incluso representantes y militantes de organizaciones obreras y sindicales. Recuerdo que hace tres años a ese Colegio iba gente de USO, de Comisiones Obreras y de otros grupos políticos y sindicales. Solíamos cenar juntos y allí dábamos rienda suelta a nuestra libertad intelectual sin ninguna clase de cálculos. Y resultaba muy bonito. A aquellas cenas han asistido muchas personas que hoy son primeras figuras políticas catalanas y gracias a dichas reuniones he podido estar en contacto con los hombres de la política de Cataluña.

Aplicar lo que hemos aprendido

—¿Cuáles son sus objetivos y sus propósitos al llegar al Gobierno Civil de Barcelona?

—Ahora no es la hora de las teorías, sino de los hechos y lo único que deseo es ser uno más entre vosotros e intentar todo lo que sea necesario con la sola idea de acertar, y, que ese acierto no sea un triunfo coyuntural y transitorio de «espuma», sino un triunfo de raíces para que no se nos vaya de las manos. Ahora sería el momento de aplicar todo lo que hemos aprendido y que las fórmulas que el pueblo catalán sea capaz de elaborar y de conquistar sean fórmulas que signifiquen una profunda estabilidad para siempre y para todos.

—¿Le parece más conflictivo y difícil el Gobierno Civil de Barcelona o el de San Sebastián, en el que usted ha pasado momentos tan delicados?

—Creo que se trata de dos temas distintos y con planteamientos distintos, aunque naturalmente con una razón última. Yo estoy plenamente confiado en el resultado político del País Vasco; tengo mucha esperanza en ellos y, por otra parte, esa esperanza no es sólo por lo mucho que tanto mi mujer como yo queremos a esa tierra, sino por la seriedad fundamental de los planteamientos políticos y la capacidad de sus líderes.

—Parece que algunos sectores de Barcelona han cursado un telegrama al ministro del Interior para pedir que la función del nuevo gobernador de Barcelona quedara limitada a una labor coordinadora de las distintas delegaciones ministeriales; y han pedido asimismo la colaboración de los parlamentarios catalanes. ¿Cuál es su criterio sobre este punto?

—No puedo opinar de una cosa que desconozco porque no estoy enterado de que exista dicho telegrama ni de que ése sea el parecer de los políticos catalanes, pero yo quiero explicar cuál es y va a ser mi postura: En cuanto se refiere a la gestión política yo tengo que ser el hombre que intente ser útil a todos los grupos, a todas las asociaciones, a todos los partidos. En suma, me gustaría poder pensar que el despacho del gobernador civil se imagine o se vea como la casa de todo el mundo, al servicio de todo el mundo, porque, en definitiva, ayudar a que acierte cada grupo en el mantenimiento de sus propias ideas, es el mejor medio o instrumento para servir a la totalidad que no es más que el resultado de los esfuerzos de todos. Entiendo que en la estabilidad de la democracia como sistema político, tan importante es el éxito y acierto de un pequeño partido político como el éxito y el acierto de un partido mayoritario. Y en definitiva, que el error de cualquier grupo político puede producir daño a la comunidad, por lo que el deseo lógico y serio de quien quiere servir desde el campo de la política al país, es desear el máximo acierto de todos los grupos políticos.

Principios de justicia y libertad

—¿Qué significación o consecuencia práctica puede tener en su gestión como gobernador civil de Barcelona el hecho de que sea usted un hombre de ideología democratacristiana?

—En efecto, es muy conocido que tengo un poco de culpa en la formación del Grupo Tácito y sus derivaciones políticas y que siempre me he movido en una democracia inspirada en las ideas cristianas, pero entiendo que de cara al futuro el gran proyecto y el gran reto del último cuarto de siglo es encontrar fórmulas capaces de hallar una síntesis viable entre los principios de justicia y de libertad. Siempre me han repateado los que hablan en defensa de la libertad para torpedear la causa de la justicia, y, nunca he comprendido cómo puede utilizarse la justicia como pretexto para torpedear la inacabable lucha del hombre por su libertad.

—¿Conoce usted a don Josep Tarradellas? ¿Cómo cree usted que será su reacción final en el tema de la Generalitat y cómo estima usted que discurrirán las relaciones, contactos y decisiones entre él y los parlamentarios catalanes, sobre la autonomía de Cataluña?

—A Tarradellas no le conozco personalmente, pero todas las referencias que tengo de él es que se trata de un gran señor, que se ha pasado toda la vida soñando con Cataluña y tengo plena confianza en que los parlamentarios catalanes encontrarán las fórmulas necesarias que eviten disensiones y diferencias, y que, por el contrario, promuevan la unidad en torno al tema autonómico.

«Lo único que me preocupa es acertar»

—¿Le ha dado a usted el Gobierno instrucciones precisas en relación con el problema autonómico de Cataluña y sobre todo de carácter preventivo?

—No, el Gobierno no me ha dado ninguna instrucción de carácter preventivo. La autonomía está claro que es ya un hecho irreversible; lo único que me preocupa es acertar. Y acertar no es nunca fácil, sobre todo si en una tarea colectiva y de interés para todos, no se cuenta con la ayuda y colaboración de todos. Yo estoy convencido de que podremos conseguirlo, pero con la ayuda de todos. Yo no quiero ningún éxito para mí ni por mi gestión ni por mi intervención. La tarea como he dicho es de todos y lo único que quiero es seros útil.

—¿Hay algún aspecto o problema aparte del autonómico que le preocupe a usted especialmente al hacerse cargo del Gobierno Civil de Barcelona?

—Hay muchas cosas preocupantes y muchos problemas que se plantean a diario en Barcelona como se plantean en todas las urbes importantes, pero lo que me preocupa de verdad es el problema económico y que precisamente en Barcelona tiene características muy especiales, pero insisto en que espero que con la ayuda y la colaboración de todos saldremos adelante. Mi misión en Barcelona ya lo he dicho, sólo es la de seros útil.

Mary MERIDA

Socialistes de Catalunya

NO ACEPTAN LAS MEDIDAS ECONOMICAS DEL GOBIERNO

El PSC iniciará su congreso el día 19 de noviembre

La congelación salarial en los términos expresados por las medidas económicas decretadas por el Gobierno no será aceptada por la coalición de «Socialistas de Catalunya», según pudo saber «Cifra» en fuentes política fidedignas.

En este sentido, economistas de ambos partidos (Partit Socialista de Catalunya y Federación Socialista Catalana del PSOE) están preparando un informe sobre las medidas económicas gubernamentales que se dará a conocer el próximo jueves o viernes.

En este escrito se contempla, además, contrapartidas políticas en las negociaciones sindicales y se demanda un determinado control de los partidos políticos sobre la seguridad social.

Una reunión de economistas de «Socialistas de Catalunya» tendrá lugar a primeras horas de la tarde del jueves, para concretar el informe citado.

Reunión del Consejo del P.S.C.

Durante dos sesiones —19 y 20 de noviembre y 26 y 27 del mismo mes— se celebrará el congreso del Partit Socialista de Catalunya, según se acordó anoche en el transcurso de la reunión celebrada por el consejo general de este partido, bajo la presidencia de Joan Reventós.

La sesión del consejo se prolongó por espacio de unas cuatro horas en los locales del Colegio de Arquitectos. Se abordaron concretamente los temas de la apertura del período congresual, informe político del secretariado del partido y su discusión e informe económico.

Por lo que respecta al primer punto, el Consejo General del PSC estableció cinco comisiones encargadas de los aspectos de «Unidad Socialista, linea sindical, bases para un manifiesto de programa, declaración política y reforma de los estatutos», integradas por miembros del Consejo General, representantes del Secretariado y por otros miembros del partido tal como se prevee en los actuales estatutos, pueden formar las diferentes comisiones (representantes de Pagesos, etcétera).

La comisión encargada de la elaboración de la declaración política estará conformada por el Secretariado del PSC.

El congreso del PSC, básicamente, pretende confirmar el programa del anterior congreso y primero de los de este partido, determinar las bases para la unidad socialista en Catalunya y concretar la línea sindical.

Respecto a este último punto, el PSC perfilará su estrategia sindical en el triple frente de «obligatoriedades de sindicación de sus militantes, libertad para esta acción y recomendación encarecida de sindicación en la UGT».

Una comisión de seis miembros, encargada de iniciar una serie de discusiones con otra homòloga del PSOE catalán, para encontrar en el terreno de la generalización y la teoría los puntos comunes de la unidad socialista, comenzará a funcionar ya la próxima semana, tal como fue acordado durante la discusión de las líneas maestras del desarrollo del Congreso de noviembre.

Por parte de la federación catalana del PSOE aún no han sido determinados sus componentes, que serán homólogos y en los que no se encontrará el primer secretario Josep Maria Triginer. Esta comisión funcionará con independencia de la comisión de enlace creada a raíz del «Pacto de Abril» (en que se inició el acuerdo PSC-PSOE para la formación de un gran partido socialista catalán y tratará a diferencia de la primera (que entiende de aspectos mecánicos de la unificación) de elaborar las fases de la unidad, consiguiendo un entendimiento genérico entre ambos partidos que pueda ser traducido a unas propuestas comunes a presentar en los congresos de las dos fuerzas políticas. Asimismo determinará la vía de la vertebración socialista a nivel de Estado, vertebración que, según el «Pacto de Abril» deberá realizarse con el PSOE, aunque este mismo pacto contemple que el futuro partido socialista catalán será soberano.

Todavía no se ha perfilado los órganos de dirección de este partido socialista catalán que podría contar en primera instancia de una secretaría aunque sería elegido en el Congreso del PSC de noviembre un secretario general (actualmente el partido carece de él) si es que el futuro partido socialista catalán debiera mantener esta figura política.

El informe político del secretariado discurrió sobre la «recuperación de la Generalitat, política en el congreso de diputados, elecciones municipales, cuestiones sindicales y organización interna del partido».

Comisión 11 de septiembre

Se ratificó la determinación de convocar una movilización popular pacífica para el próximo 11 de septiembre, convocándose bajo la iniciativa del PSC la dinamización de la comisión «11 de Septiembre» fecha que se considera básica en la estrategia de la recuperación de la Generalitat.

Hoy, reunión de la Permanent

Al tratarse de las relaciones con Josep Tarradellas, los miembros del PSC se mostraron partidarios de mantener la negociación de manera conjunta y de articular las relaciones del presidente de la Generalitat con la Asamblea de Parlamentarios y con la delegación política negociadora nacida en el seno de esta Asamblea.

Según fue informado a «Cifra» es posible que en la reunión de la Permanente de los Parlamentarios Catalanes de hoy lunes, Tarradellas haga llegar ya una propuesta de articulación elaborada, mientras que el PSC no se opondría a conceder la presidencia de esta comisión negociadora a Josep Tarradellas o a incluir en ella un delegado del presidente de la Generalitat. Tratará también la permanente de hoy, lunes, del texto definitivo de la negociación Parlamentarios Catalanes-ministro Interior, que seguramente será modificado con respecto al definitivamente elaborado la semana pasada.

Si la permanente alcanza un consensus unánime está prevista una entrevista, para mediados de la semana, entre el presidente de la Generalitat y una delegación de «Socialistas de Catalunya» en Perpignan. También pudo saber «Cifra» que los problemas no se derivan de la oposición del señor Tarradellas a ninguno de los actuales negociadores que no existe. Josep Tarradellas expresó su deseo en primer lugar de publicar los nombres de los negociadores en el «Boletín de la Generalitat».

El tratamiento de las elecciones municipales en la reunión de ayer del PSC ratificó el deseo de los socialistas de oponerse a las comisiones gestoras en los ayuntamientos y su negativa total a admitir a laUnion de Centro Democrático en aquellos lugares que el PSC forme coaliciones amplias.

EL NUEVO «IMPASSE» DE LA POLITICA CATALANA

Barcelona. (Crónica de Cifra, por Luis Ibáñez.) — Una nueva situación de «impasse» se mantiene en la política catalana desde el pasado jueves a consecuencia de los deseos del presidente de la Generalitat, Josep Tarradellas, de replantear sus relaciones con los parlamentarios, paralizando así el calendario que éstos habían trazado en las negociaciones con el ministro del Interior, sobre el organismo transitorio que se establecerá para Cataluña.

El ritmo político de este largo fin de semana contrasta por lo tanto con la intensa actividad desplegada a principios de la semana, cuando algún que otro parlamentario a base de pocas horas de sueño y muchas de discusión dejó definitivamente perfilados los artículos que plantean la postura catalana en la negociación sobre la Generalitat provisional.

Paradójicamente, no ha sido este texto el motivo de las discrepancias y dificultades entre Tarradellas y los parlamentarios, sino el procedimiento de elaboración. Se inicia una nueva semana de Generalitat, desplazándose el epicentro del compás político de las cuestiones parlamentarias o internas. Se anuncian viajes a París y se van a ver aumentados con frecuentes consultas en la localidad francesa de Perpignan, donde el presidente de la Generalitat se trasladará el miércoles para tomar el mando de las operaciones.

La elaboración a la que aludíamos ha sido interpretada como una política de hechos consumados por el señor Tarradellas, que no dudó mucho en pisar el pedal del freno, sorprendiendo, no poco sino bastante, a los políticos de la Asamblea de Parlamentarios, desconcertados, irritados, cavilantes e inactivos.

Mientras las mentes comenzaban a fijar la idea de la pérdida de un tiempo precioso —el día 27 estaba fijada la nueva ronda de las negociaciones con el ministro del Interior— se analizaban los sistemas más efectivos de superación de la «crisis» y se contemplaba la dilatación de unas negociaciones a las que los más optimistas le ponían la barrera del 31 de julio y algunos, más acostumbrados al espejo del realismo, la del otoño.

El problema quizá no es tanto las diferencias Tarradellas-Parlamentarios (que complican y retrasan el proceso negociador indudablemente, pero que políticamente no se pueden dejar crecer) como los diferentes prismas a través de los que se contempla la autonomía catalana entre las distintas partes enfrascadas en la negociación. Ante unos proyectos de Mancomunidad de Diputaciones y atribuciones administrativas se oponen los deseos de conseguir el máximo contenido político para este organismo transitorio que debe regir en Catalunya (Generalitat provisional), antes de que se aborde en las cortes el tema de las autonomías.

Digamos, para decirlo de alguna manera, que las posiciones son bastante alejadas y que la negociación, que se contempla por ambas partes en el marco de la Ley de Bases del Régimen Local, es decir, de la legalidad vigente, tratará no tanto de conservar las posiciones respectivas sino de llegar a un terreno suficientemente aceptable, en principio, para todos. Lo que conlleva una densa elaboración de propuestas y contrapropuestas en una negociación en la que nadie dé las puertas cerradas y en la que se recurre cada vez más a la dosis de realismo.

Una vez se superen las actuales diferencias Tarradellas-Parlamentarios (las actuales, porque los caracteres de muchos de los parlamentarios catalanes no casan con el carácter del predent) en Catalunya se echará toda la carne al asador para defender los puntos de vista autonómicos.

Las movilizaciones populares pacíficas jugarán un enorme papel en ello, aspecto que ya está siendo contemplado y dinamizado por los responsables políticos catalanes que a punto estuvieron de acabar con el más importante organismo de masas del que disponían: la Asamblea de Catalunya, a la que se ha delimitado en ente respaldador de las decisiones de la Asamblea de Parlamentarios.

De momento el «impasse» no es el resultado de un punto muerto en la negociación Catalunya-Gobierno, sino del mal entendimiento entre los parlamentarios y el presidente de la Generalitat, posiblemente irrepetibles, porque de repetirse podría traer funestas consecuencias.

Mientras el «impasse» se difumina, la clase política catalana se dedica en este largo «week-end», a la meditación y a la toma de posiciones entre bastidores para interrumpirlo hoy lunes, a pesar de ser festivo, con la reunión en el Palau de la Generalitat de la Comisión permanente de la Assemblea de Parlamentaris, con lo que se iniciará una nueva semana densa en contenido político y en decisiones trascendentales.

El acceso al Tibidabo, gratis para la «tercera edad»

Los mayores de 65 años podrán, a partir de ahora, utilizar gratuitamente el servicio del Tranvía Azul y el Funicular del Tibidabo.

Ello se debe a la adhesión de la Sociedad Anónima que lleva el nombre de la popular montaña barcelonesa a la campaña municipal sobre la utilización de los transportes públicos para las personas mayores de 65 años, y con el fin de pretender facilitar el esparcimiento de la tercera edad en un lugar tan grato para los barceloneses como la cumbre del Tibidabo.

CAMARA OFICIAL DE COMERCIO, INDUSTRIA Y NAVEGACION DE BARCELONA

CONCURSO-SELECTIVO

para la provisión de una plaza vacante en la plantilla de personal funcionario

Extracto de las bases:

Edad mínima: Españoles mayores de 21 años

Título: Ingeniero Técnico Industrial o Perito Industrial

Idiomas: Conocimientos suficientes de inglés

Temario: El programa consta de 41 temas que aparecen detallados en las bases del concurso.

Retribución total: **608.300** pesetas anuales y los aumentos periódicos por antigüedad que reglamentariamente correspondan.

En la Secretaría de la Cámara **(General Primo de Rivera, 11)** se halla expuesto el texto íntegro de las bases, el cual, asimismo, se facilita a cuantos interesados lo soliciten.

Ministerio de Educación, Cultura y Deporte

EL MEDITERRANEO, UN MAR AISLADO

«La polución puede ser benéfica. Lo malo es que no se puede seleccionar», dicen losdoctores Castellví y Ballesté

Las tensiones políticas, las guerras y los problemas ecológicos han convertido en estos últimos años al Mediterráneo en una de las preocupaciones constantes del hombre.

Dejando aparte los hechos políticos o bélicos, podemos comprobar que los países ribereños se están encontrando actualmente con unos problemas que nuestros antepasados fenicios, griegos y romanos, nunca hubieran podido imaginar. El «Mare Nostrum», marco de tantas famosas batallas en las guerras humanas, tiene que pelear ahora su propia «batalla» contra la industria, la explosión demográfica y el urbanismo incontrolados. El Mediterráneo, que ha proporcionado al hombre durante siglos el sustento, la comunicación entre los diferentes pueblos, el merecido reposo, se encuentra ahora con que le estamos devolviendo mal por bien, al ensuciar sus aguas y destruir la vida de los seres que lo pueblan.

Por estas razones, científicos de todo el mundo están intentando resolver los problemas, no sólo del Mediterráneo, sino de todos los mares en general. En estos momentos, por ejemplo, se está celebrando en el Principado de Mónaco una reunión internacional sobre el tema, organizada por la O.N.U. y a la que asisten representantes de la F.A.O. y la O.M.S., entre otras entidades.

Los científicos españoles, naturalmente, forman parte de los diversos grupos internacionales que buscan la salvación del Mediterráneo. Precisamente dos barceloneses, miembros del Instituto de Investigaciones Pesqueras, son dos destacados componentes de la C.I.E.S.M. Se trata de la doctora Castellví y el doctor Ballesté, a los que hemos querido preguntar no sólo por los problemas ecológicos del «Mare Nostrum», sino también por las posibilidades de explotación de su fondo marino.

Fuente desconocida de recursos

El doctor Ballesté es quien contesta a nuestra pregunta sobré si el Mediterráneo puede ofrecernos recursos todavía desaprovechados por el hombre.

—El aprovechamiento de los fondos marinos generales está bastante extendido en el mundo; el público en general, por ejemplo, ha oído hablar de los yacimientos petrolíferos del Mar del Norte o del Mediterráneo; nuestro país no posee en su interior grandes recursos petrolíferos, pero, en cambio, sus costas mediterráneas parecen tenerlos en cantidades importantes. El fondo marino se utiliza de muchas maneras: en Gran Bretaña, donde las gravas procedentes de los ríos están acabándose, han empezado a utilizar, mediante una adecuada limpieza, las procedentes del mar; en nuestro país tendrá que hacerse lo mismo dentro de algún tiempo. Y existe Uranio en el mar.

—¿En dónde se aprovechan mejor las posibilidades que ofrece el mar en general?

—En muy diversos países. Tenemos, por ejemplo, el caso de una isla artificial creada en pleno Caribe, dedicada exclusivamente a la obtención del azufre mediante la oxidación de los sulfuros. Esto sería muy difícil en el Mediterráneo, donde las cantidades de materia que se podrían extraer serían tan pequeñas que su explotación no sería rentable.

La polución, ¿favorecedora de los fondos marinos?

La doctora Castellví, que es, posiblemente la primera mujer en nuestro país que ha participado en las campañas de estudios del Instituto de Investigaciones Pesqueras, es quien nos habla, en concreto, de los recursos del Mediterráneo, al preguntarle:

—¿Es el «Mare Nostrum» rico o pobre en recursos?

—Hay mares ricos y pobres en recursos, y no siempre a causa de la acción benéfica o maligna del hombre. El Mediterráneo, no debemos olvidarlo, es un mar aislado, por lo que sus recursos no son tan buenos; al ser pobre, todo lo que pueda servirle de abono le hace un bien, aparte de que la materia orgánica que llega al mar —lo que llamamos polución—, es favorable para la actividad primaria del mar y no siempre se puede decir que es mala la contaminación. Lo malo de ella, su aspecto negativo, es que no podemos seleccionarla y echamos cosas tales como hidrocarburos, pesticidas, detergentes que se degradan muy mal...

Y el doctor Ballesté añade:

—Uno de los problemas del Mediterráneo es el que produce el estrecho de Gibraltar, ya que las aguas que llegan hacia allí lo hacen después de un largo viaje. Sólo se produce un intercambio productivo en los Equinoccios de Invierno y Primavera. El balance se puede decir que es bastante triste.

—Pero en el Mediterráneo —añade la doctora Castellví— desde que se construyó la Presa de Assuán, se ha producido otro fenómeno: el Nilo antes llevaba caudales de agua muy importantes, que se han reducido desde la construcción de la presa, lo que ha causado que la pesca haya cambiado de lugar y que los peces ya no aoven en los mismos sitios.

—¿Existe este problema, o alguno similar, en el litoral español?

—En el Delta del Ebro —aclara el doctor Ballesté— están ya desapareciendo algunos especies, como el esturión y la angula, que antes eran habituales moradores de la zona. En Marsella se están estudiando estos fenómenos y se ha llegado a la conclusión de que cuando se presenta un cambio en las condiciones ambientales de la zona, las especies que toleran estas condiciones mejoran y causan la desaparición de las más débiles. Esto es muy grave cuando ocurre en el litoral y lugares que hast a entonces han sido muy ricas, pierden sus prinicpales características.

Poca ayuda a la investigación

El doctor Ballesté agrega:

—Es absolutamente necesario hacer un estudio rápido y completo de la situación, no sólo en la periferia peninsular, sino en la insular. Actualmente se está haciendo un plan de estudio en el que participaremos no sólo nosotros, sino también diversos Ministerios. Si este plan se llevara a cabo. España pasaría a ser el primer país mediterráneo en hacer algo realmente efectivo.

—Está la investigación en España bien desarrollada?

—Tenemos un buen nivel, lo demuestra el hecho de que vienen aquí muchos profesionales extranjeros, deseosos de conocer nuestros métodos de trabajo. Lo malo es la poca, casi nula, ayuda que recibimos; hace tres años que no conseguimos que entre gente nueva a trabajar y en ese tiempo se ha ido jubilando personal, o se ha muerto; hace falta sangre nueva, jóvenes que se interesen por la investigación. Y necesitamos dinero, ya que los presupuestos que se nos destinan son casi irrisorios y siempre llegan con retraso.

El mediterráneo necesita de «cuidados intensivos» y, hasta ahora parece que pocos se han dado cuenta de ello en nuestro país. Es de esperar que la nueva democracia, recién estrenada, se interese por la Ecología, no porque esté de moda, sino por necesidad pura y simple, antes de que destruyamos una de las riquezas más importantes de nuestro país: el mar.

Alicia MARSILLACH

EL CONFLICTO DE LAS GASOLINERAS

La huelga, pendiente de negociación

Mañana se reanudan, contra reloj, los contactos empresarios-trabajadores

«Probablemente el día 29 no se llegará a la huelga». Esta es la impresión del presidente del Gremio de Estaciones de Servicio de Barcelona, don José Valls, tras el acue-r do de la Agrupación Nacional de Empresarios del ramo con CAMPSA. El monopolio de petróleo ha incrementado las comisiones que sobre los productos reciben los empresarios con lo que éstos se muestran dispuestos al diálogo con los trabajadores. De esta manera queda abierta la posibilidad, si fructifican las negociaciones, de que la ya famosa huelga de gasolineras no produzca.

Propuesta provisional

Como se sabe, las negociaciones del convenio nacional de estaciones de servicio se rompieron a principios de julio al no acceder la patronal al aumento de retribución diaria que solicitan los trabajadores y que está cifrado en 776 pesetas en lugar de las 450 que perciben actualmente, además de un aumento en el plus de peligrosidad, toxicidas, seguro de vida, etcétera.

Los empresarios alegaban no poder satisfacer las demandas de los trabajadores puesto que las comisiones que les cedía CAMPSA (1,15 pesetas/litro para todos los productos) eran totalmente insuficientes para soportar el aumento salarial. En esta situación, los trabajadores anunciaron ir a la huelga el próximo día 29 para exigir dicho aumento, propuesta a la que ya se han sumado 24 provincias.

Ante el colapso que podría significar una huelga de estas características, CAMPSA reanudó los contactos con la parte empresarial ofreciéndole unas nuevas comisiones: 1,45 pesetas por litro para los gasóleos y 1,55 para las gasolinas, además de 540.000 pesetas anuales para cada estación. Esta propuesta, que CAMPSA asegura que es provisional, ha causado un cierto malestar entre los propietarios ya que, según ellos, aunque se intentó la negociación de las comisiones, el monopolio se ha limotado a imponer las cantidades que ha considerado oportunas.

A pesar de que los empresarios, según nos ha comunicado el propio señor Valls, consideran que las actuales comisiones «no son más que un parche que no soluciona los problemas de fondo. Las han aceptado para evitar un conflicto «que podría ser particularmente grave para la economía nacional, precisamente en plena temporada turística». Con este aumento de las comisiones los empresarios creen poder satisfacer, al menos en buena parte, las aspiraciones de los trabajadores.

Entienden que para situarles en condiciones de afrontar desahogadamente las peticiones de la parte social es necesario que la CAMPSA cumpla el convenio firmado en 1970 por el cual una «fórmula polinómica» arbitraría los dividendos que CAMPSA debe abonar a las empresas concesionarias atendiendo a los costos, impuestos, salarios, etcétera, y que la empresa estata, en esta ocasión no respetado.

Servicio especial CAMPSA

Ante la eventualidad de que no se llegase a un acuerdo satisfactorio para los trabajadores y se mantuviese la convocatoria del día 29, CAMPSA ha organizado un servicio especial capaz de garantizar el suministro necesario, tanto a aquellos que por esas fechas iniciarán su período vacacional, como para que no se interrumpan los transportes de viajeros y mercancías por carretera. A tal efecto funcionarán a pleno rendimiento los 1.321 puntos de abastecimiento de la red de CAMPSA, entre postes surtidores y estaciones de servicio de la compañía. En caso de resultar insuficientes estas medidas, se utilizarían una serie de gasolineras elegidas estratégicamente para asegurar que el abastecimiento no se interrumpa en ningún momento.

No se podrá almacenar gasolina

En previsión de posibles intentos de acaparar gasolina en los días anteriores a la huelga, el Gremio de Estaciones de Servicio de Barcelona, recomendará a sus afiliados que no se expidan combustibles a los particulares que acudan a los surtidores con latas o bidones y que no puedan justificar adecuadamente los motivos de tan original forma de repostar, habida cuenta, del peligro que supone almacenar gasolina sin las debidas condiciones de seguridad.

Por su parte son numerosos los empresarios que están dispuestos a extender ellos mismos combustibles mientras se prolongue la huelga. Para ello solicitarán, si es preciso, la protección policial necesaria a los gobiernos civiles de cada provincia.

Barcelona «is different»

Por lo que se refiere a la provincia de Barcelona hay que considerar que ésta se rige por un convenio provincial al margen del nacional desde hace ya cinco años, por lo que, en principio, las negociaciones que se establecerán mañana en Madrid no afectan a nuestra provincia. Sin embargo, las distintas centrales sindicales de Barcelona llamaron en su momento a la solidaridad con los trabajadores del resto del estado a la vez que solicitaban la negociación de un nuevo convenio colectivo provincial que sustituya al laudo actualmente vigente. Tanto en círculos de la patronal como entre los trabajadores se tiene la certeza de que en las próximas fechas se iniciarán los contactos de cara a establecer el nuevo convenio.

De las negociaciones que mañana se inician, prácticamente a contra-reloj, dependerá, pues, el abastecimiento energético de buena parte del país.

Jaume VILALTA

ESPECIAL FIN DE MES

en nuestras

REBAJAS DE VERANO

Super-Ofertas para el hombre

Camisas y nikys de punto, manga corta, 299 pts.

Pantalones poliester mezcla: 1 pantalón, 699 pts.

2 pantalones, 1.250 pts.

Camisas manga corta, en poliester algodón: 1 camisa, 499 pts.

2 camisas, 950 pts.

Trajes en poliester lana, 4.599 pts.

No se pierda este increíble despliegue de PRECIOS BAJOS.

El Corte Inglés

PLAZA DE CATALUÑA Y DIAGONAL

Las Asociaciones de Vecinos y la Ley Municipal

Mañana martes tendrá lugar en el Hotel Oriente una asamblea extraordinaria de la Federación de Asociaciones de vecinos en la que se debatirá la posición de las Asociaciones de vecinos ante los actuales ayuntamientos y la futura Ley Municipal. En la misma reunión se informará sobre las últimas gestiones mantenidas cerca del ministro del Interior Martín Villa acerca del famoso decreto de los patronímicos, conocido como «el decreto de la desunión» Se celebrará a las diez y cuarto de la noche.

Nuevos equipamientos para el Clot - Camp del Arpa

La Asociación de Vecinos del Clot-Camp del Arpa, en un comunicado público, informac de la obtención para el barrio, tras diversas campañas reivindicativas, de diversos equipamientos. Destacan la modernización de la escuela primaria de la calle del Ter, la obtención de una escuela de EGB junto a la Escuela Profesional del Clot, y la futura construcción de un polideportivo en los terrenos de la antigua estación de Renfe. En el mismo comunicado manifiestan su desacuerdo con la actitud del Ayuntamiento que no consultó con la asociación el desarrollo de estos proyectos.

Ministerio de Educación, Cultura y Deporte

ACAMPADA LIBERTARIA

Las jornadas libertarias internacionales que se iniciaron el pasado día 22 en nuestra ciudad, han aprotado un interesante destello de colorido a nuestra estivalmente dormida ciudad. En este sentido el Parc Güell se ha convertido en un auténtico emporio musical. Los más asiduos, como recoge la instantánea, han instalado tiendas de campaña bajo los pinos del parque. Pero no todo han sido festivales, al parecer ayer domingo se produjo la detención de diez cenetistas encadenados en la plaça de Sant Jaume en demanda de la amnistía total. Dentro del marco de las jornadas libertarias, hoy a las 16 horas, se celebrará en el Saló Diana un debate bajo el título «Crítica de la sociedad industrial y alternativas». Seguidamente, a las 9 de la noche, verbena «hasta las primeras luces» en el Parc Güell. — (Foto Soteras)

Mañana, último día para el pago del Impuesto de Circulación

Se recuerda a todos los contribuyentes que no hubiesen satisfecho el Impuesto de Circulación de sus vehículos, que mañana, martes, día 26, termina definitivamente la prórroga para el pago voluntario con el recargo del 5 %, el cual debe efectuarse en cualquiera de las oficinas de las siguientes entidades bancarias: Central, Santander, Español de Crédito, Más Sardá, Jover, Sindicato de Banqueros de Barcelona, S. A.

Los titulares de vehículos adscritos al S. P. y de ciclomotores han de efectuar el pago en las oficinas del Paseo de Pujadas, 1. (de 9 a 1).

A partir del miércoles, día 27, los efectos impagados serán cobrados por la vía de apremio.

Fallecimiento de Luis García Navas

La semana anterior falleció en Madrid el periodista Luis García Navas, que durante muchos años perteneció a la Agencia EFE.

El señor García Navas nació en Málaga en 1911.A los veinte años ingresó como redactor en el periódico «La Unión Mercantil», de su ciudad natal, en su redacción de Madrid. Allí permaneció hasta 1936.

En 1939, finalizada la guerra civil, ingresó como redactor en la Agencia EFE, en la que permaneció hasta su jubilación. De 1942 a 1945 fue colaborador de los diarios «Pueblo» y «Marca», así como de la revista «El Ruedo» y el semanario «Signo», del que también fue redactor.

Subjefe de la Sección de Transmisiones, en 1965 pasó a la jefatura de la Sección de Servicios Especiales de la Agencia, desde la que pasó, a principios de 1967, a Santiago de Compostela, donde dirigió la puesta en marcha de la Delegación para Galicia.

En noviembre del mismo año, pasó al puesto de jefe de la Delegación de la Agencia en Barcelona, en la que permaneció hasta finales de 1970, fecha en la que se jubiló.

El señor García Navas había sido operado recientemente y posteriormente se le presentaron varias complicaciones, a consecuencia de las cuales falleció en la Residencia «Primero de Octubre».

I JORNADAS HISPANO-SUIZAS DE RELOJERIA Y ELECTRONICA

Próximamente —y dentro del Salón Sonimag-15 W— se celebrarán en Barcelona las I Jornadas Hispano-Suizas de Relojería y Electrónica, organizadas por la Cámara Oficial de Comercio, Industria y Navegación de Barcelona y su servicio de exportación de electrónica, «Secartys».

Se prevé que la delegación helvética que participará representará más del 90 % de la industria relojera suiza y su interés reside, en principio, en estudiar las posibilidades de fabricación en España de determinados productos, las posibilidades de fabricación en España de determinados productos, tanto electrónicos como de «para-relojería» de pulsera: cajas, esferas, cadenas, cristales y otros, así como piezas de la maquinaria en caso de que haya empresas capacitadas tecnológicamente para hacerlas. Se trata, en suma, de establecer las bases para una creciente colaboración industrial. Se estudiarán las posibilidades de colaboración y exportación en diversos sectores electrónicos, así como de relojes despertadores, de sobremesa y pared.

El programa de trabajo constituirá básicamente en unas seuniones de trabajo con participación de todas las empresas

VIDA PERIODISTICA

SE PIDE TRANSPARENCIA INFORMATIVA A LA ASSEMBLEA DE PARLAMENTARIS

Los informadores políticos de los medios de comunicación de Barcelona, que se constituyeron como agrupación en el seno de la Asociación de la Prensa a principios de este año, han celebrado su tercera reunión ordinaria en vista de la falta de transparencia informativa de la comisión permanente de la Asamblea de Parlamentarios y de su delegación política (negociadora). Esta falta de transparencia informativa provoca una notoria confusión política en el electorado de Catalunya. En consecuencia, los informadores políticos de Barcelona han acordado enviar una carta con fecha de viernes 22 de julio, al presidente de la Comisin Permanente de la Assemblea de Parlamentaris, diputado Joan Reventós, que contiene estos dos puntos:

«1. La práctica informativa demuestra, como es lógico, que la actitud oficial de los parlamentarios al silenciar gran parte de la información de sus reuniones no impide en absoluto que ésta trascienda a los medios informativos por otras vías, y en ocasiones con inconcreciones que los parlamentarios son después los primeros en lamentar.

2. Puesto que la última comisión permanente reconoció la necesidad de una total «transparencia informativa», reclamamos la designación de un portavo zoficial de la comisión pemanente y delegación política (negociadora) que informe amplia y regularmente del desarrollo de las tareas parlamentarias, con el mandato de los parlamentarios.»

Los informadores políticos, ante el trascendental proceso histórico por la autonomía que vive Catalunya reclaman también —«por nuestra responsabilidad como profesionales y ciudadanos»— una absoluta «transparencia informativa» a todos los partidos políticos ante los próximos procesos electorales, especialmente ante las elecciones municipales. Al mismo tiempo, lamentan ante los lectores y auditores las irregularidades e inconcreciones de su información política, en buena parte originada por la falta de transparencia informativa demostrada hasta ahora por los parlamentarios que todos hemos elegido.

POR LA READMISION DE ANDREU CLARET

Por último, en otro orden de cosas los informadores políticos acuerdan pedir a los parlamentarios que gestionen la readmisión en «Cambio 16» de su corresponsal político en Barcelona, Andreu Claret, puesto que como ha demostrado la sentencia judicial no se contempla motivo justificado alguno en su despido.

Dimite el director de «Opinión»

Ha dimitido recientemente de su cargo de director de la revista «Opinión», el periodista Angel Gómez Escorial.

Todo el personal de la revista —exceptuando al director, subdirector, redactor-jefe y los jefes de Economía y Cultura— recibió hace unos días una indemnización de tres meses por el traslado de la revista a Barcelona.

«Desde entonces —según manifestaciones de Gómez Escorial— mi única responsabilidad era cerrar el número de esta semana y, una vez entregado, he presentado mi dimisión.»

A partir de ahora, la revista continuará editándose en Barcelona. En círculos periodísticos de nuestra ciudad se cita para el cargo de director al actual subdirector de la publicación, José Manuel Gironés Guillén.

Andreu Claret ha de ser readmitido por «Cambio-16»

La Magistratura de Trabajo de Barcelona ha declarado improcedente el despido por parte de «Información y Publicaciones, S.A.» del periodista Andreu Claret Serra, redactor de la revista «Cambio-16». Por lo tanto, el magistrado condena a la empresa a readmitir al periodista «en las mismas condiciones que regían antes de producirse el despido».

La sentencia considera que las puntualizaciones del periodista publicadas en «Mundo Diario» y «El Correo Catalán» en relación a unos escritos que se le atribuían; «mientras no habían sido redactados por él ni por ninguna otra persona vinculada con la delegación en Catalunya de la revista», que Claret no hizo más que «cumplir con la obligación ineludible y que prima sobre todas las demás que afectan a un periodista, incluidas las relaciones contractuales laborales, que le imponen los principos rectores de esta profesión, recogidos en el Decreto de 6 de mayo de 1964 que, imperativamente señala que las normas básicas de actuación profesional del periodista han de ser el servicio a la verdad, respecto a la justicia y rectitud de intención (principio 1.º) evitando toda deformación de la noticia que altere la realidad objetiva de los hechos o desvíe de cualquier manera que sea su alcance, intención o contenido (principio 2.º)».

El fallo concluye que «aún en el supuesto hipotético de que el periodista hubiere incurrido en la comisión de la falta alegada como causa del despido, la obligatoriedad de tales normas jurídicas y su inexcusable cumplimiento, desvirtuarían por entero el pretendido dolo de daño que requiere la conducta merecedora del acuerdo sancionario adoptado por Información y Publicaciones, S.A., y en conclusión procede, aceptando la tesis mantenida por Claret, declarar la improcedencia del despido».

Andreu Claret ha manifestado que su opción es volver a su puesto de trabajo.

Premio periodístico sobre Galicia y su autonomía

La Asociación de la Prensa de Vigo ha convocado un premio para trabajos periodísticos que traten los problemas económicos de Galicia y la autonomía.

Dichos trabajos deberán haber sido publicados antes del 15 de septiembre de este año y el ganador recibirá un premio de cincuenta mil pesetas.

ESCOLES MOGLI
A PARTIR DELS 2 ANYS
Informació a hores convingudes
Plató, 18-20; Casp, 23; Via Laietana, 28
— Maternal
— Parvulari
— General Básica
— Coeducació
— Bilingüisme
— Autocar a domicili
— Mitja Pensió
De dilluns a divendres: Tels. 212-36-92, 318-12-41, 211-83-43 i 318-31-42

RELIGIOSAS

SANTIAGO, FARO DE EUROPA

Santiago aparece en el Evangelio como discípulo predilecto de Jesús. Después de llamar el Señor a Pedro y Andrés. «Pasando más adelante, vio a otros dos hermanos, Santiago y Juan, que en una barca, con Zebedeo, su padre, componían las redes, y les llamó. Ellos, dejando luego la barca y a su padre, le siguieron.» Lo dejaron todo y fueron apasionados seguidores de Jesús. Acaso demasiado impetuosos y ardientes. Cuando los samaritanos no quisieron recibir a Jesús, preguntaron al Señor: «¿Quieres que digamos que caiga fuego del cielo y los abrase?» Era una prueba de amor y de fe, pero teñida de no recomendable intolerancia. Por esa fe los dos hermanos y Pedro fueron elegidos por Cristo para presenciar la gloria del Tabor y la agonía de Getsemaní. Acaso esta predilección —Juan fue, además, el discípulo amado sobre los demás— su madre se atrevió a pedir mercedes especiales: «Señor —dijo a Jesús—: ordena que estos dos hijos míos se sienten en tu reino, uno a tu derecha y el otro a tu izquierda.» El Señor se limitó a decir: «No sabéis lo que pedís. ¿Podéis beber el cáliz que yo he de beber?» Contestaron: «Sí, podemos.» Efectivamente, sellaron con su sangre la fe, demostrando su fortaleza, aunque entonces no conocieran el alcance de las palabras de Cristo.

Para España, el apostolado de Santiago tuvo y tiene trascendencia singular. Multitud de documentos históricos atestiguan su predicación y su posterior presencia en Compostela porque, a pesar de que falten acaso los principales y más antiguos, están confirmadas por los privilegios de los reyes, desde Alfonso el Casto que data del año 835. Quevedo fue acaso el mayor campeón del Apóstol, a quien defendió, como buen santiaguista, en el «Memorial por el Patronato de Santiago». Poco antes, Santo Tomás de Villanueva, en un sermón, decía: «Cierto, que esta fiesta se había de celebrar en España con todo gozo y regocijo, como día de Pascua, porque es nuestra fiesta principal.»

Es preciso destacar la importancia de Compostela, no sólo para España, sino para Europa. El sepulcro de Santiago fue un faro que atrajo a innumerables peregrinos, de todos los pueblos, que llegaban por el llamado camino francés —Roncesvalles, La Calzada, Burgos, León— hasta Galicia, en un continuo ir y venir que llevaba consigo un intercambio de lenguas y culturas. La basílica compostelana abrazaba bajo sus naves a todos los pueblos de Europa cuyos peregrinos acudían, por su parte, a dar el abrazo al Apóstol. Testimonio emocionante es el Códice Calixtino. «Allí —leemos— coros de peregrinos, agrupados por nacionalidades, entonan cánticos, al son de cítaras, tímpanos, flautas, violas y chirimías. Unos lloran sus pecados, otros leen los santos libros, otros reparten limosnas... El rumor se levanta hasta las nubes, las gentes se mueven como las olas del mar. Entran, salen, presentan sus ofrendas. Los que llegan tristes, regresan alegres. Las puertas están siempre abiertas, y no se sabe qué es una noche oscura... Y todos llevan la llama de la fe en sus pechos y una plegaria ferviente en los labios.» Es posible que, en pasados tiempos, se hiciera demasiado hincapié en posturas bélicas, con base en los tiempos de la reconquista —imágenes de Santiago a caballo— y se olvidaran estas otras de la predicación sacrificada, y del humilde peregrinar, con resultados trascendentes para la fe y para la cultura de Europa. Acaso la verdadera historia de Compostela no se haya escrito todavía. Entretanto, ahondemos en alcanzar su verdadero sentido cristiano y sigamos —como quería Santo Tomás de Villanueva— celebrando la fiesta «con todo gozo y regocijo, como día de Pascua».

A. MARTIN DEL OLMO

NECROLOGICAS

✝

Doña Raquel Palay Garriga

Viuda del doctor Gustavo Moragas Gracia. Ha fallecido en Barcelona habiendo recibido los Santos Sacramentos y la Bendición Apostólica (E. P. D.). Sus apenados: hermana Judith Palay, Viuda de Ramón Borrás; sobrinos y demás familia, al participar a sus amistades tan sensible pérdida, les suplican un recuerdo en sus oraciones. El acto del entierro tendrá lugar hoy lunes, día 25, a las 11 horas, en la iglesia parroquial de Nuestra Señora de la Bonanova.

Barcelona, 25 de julio de 1977.

✝

Valentí Fontseré i Padrós

Morí ahir, dia 24 de juliol, a l'edat de 77 anys, havent rebut els Sants Sagraments i la Benedicció Apostólica (A.C.S.). Els seus afligits: esposa, Angela Gesa; filla, Conxita; fill polític, Francesc Borrell; néts, Valentí i Josep Maria; néts polítiques, Isabel Cullell i Rosa Maria Iglesias, i família tota, n'assabentan a llurs amics i coneguts de tan sentida pérdua i els agraïran un record en llurs oracions. L'enterrament serà avui dilluns dia 25, a les dotze, a l'església parroquial de La Garriga.

No s'avisa particularment.

La Garriga, 25 de juliol de 1977.

✝

Maria Sureda de Creixell

Morí a l'edat de 61 anys, havent rebut els Auxilis Espirituals (ACS). Els seus afligits: espòs, Josep; fills, Maria Teresa, Josep, Joan i Jordi; el seu germà, Joan; las seves nétes i demès familiars us pregan un record en les oracions. L'acte de enterrament tindrà lloc avui dia 25, a la una de la tarda, amb funeral, a l'església parroquial de Santa Maria de Blanes.

No s'invita particularment.

✝

Pere Estébez i Quintana

Morí cristianament ahir, dia 24 de juliol, a l'edat de 83 anys (A.C.S.). Els seus afligits: esposa, Eulàlia; filla, Maria Eulàlia; gendre, Ramon; néta, Maria Eulàlia; germana, Antònia i família tota n'assabentan a llurs amics i coneguts i els preguen de voler-lo tenir present en les oracions. L'enterrament serà demà, dimarts dia 26, a les deu de matí, a la capella del S.M.P.F., carrer Sancho de Avila, n.º 20, on s'oferirà una missa exequial.

No s'avisa particulament.

✝

Doña Montserrat Carcolse Carcolse

Ha fallecido a la edad de 60 años, confortada con los Santos Sacramentos y la Bendición Apostólica.

(E. P. D.)

Sus afligidos: esposo, Juan Pérez Esteve; hija, Virginia; hijo político, Antonio Serrano; nieta, Esther; tíos, Adela Pérez, José Fortuny y Carmen Esteve; primos y demás familiares.

Al participar a sus amigos y conocidos tan sensible pérdida, les agradecerán le tributen un recuerdo en sus oraciones y la asistencia al acto del entierro, que tendrá lugar, Dios mediante, hoy lunes, a las 11.45, de la mañana, en la iglesia parroquial de San Félix.

Sabadell, 25 de julio de 1977.

Casa mortuoria: Llobet, n.º 11.

No se invita particularmente.

HERNIADOS
Aparatos Torrent, sin tirantes, bultos, ni molestias (C.P.S. 23)
CASA TORRENT
Unión, 13. Rambla Cataluña, 124, pral. Córcega, 296, pral. Barna.

✝

Maria Jové i Gateu

Ha mort a Barcelona a l'edat de 84 anys, confortada amb els Sants Sagraments i la Benedicció Apostòlica, el dia 23 de juliol de 1977.

A. C. S.

El seus afligits: espòs, Andreu Montull i Borbón; fills, Concepció, Andreu, Francesc i Ramon; nores, Matilde Ferrer, Maria-Dolors Rafols i Montserrat Fruitós; néts, Germans polítics, nebots i família tota ho fan saber a llurs amics i coneguts i els preguen la caritat de voler-la tenir present en llurs oracions. L'enterrament serà aviu, día 25, a les 11 hores, a les Capelles del S.M.P.F., carrer Sancho de Avila, 20, on es celebrarà la cerimònia religiosa per l'etern repòs de la seva ànima. A continuació es traslladarà el difunt al cementiri del Sud-Oest.

No s'admiten flors.

No s'invita particularment.

✝

Mossèn Ernest Mateu i Vidal

Rector que fòu de la Parròquia del Santíssim Salvador de Sabadell.

La Comunitat Parroquial en assebentar-vos del seu traspàs a la Casa del Pare, us demana de recordar-lo en la vostra pregària, i us invita a participar de la Sagrada Eucaristia, que celebrarem, avui, a les 12, en aquesta Parròquia, en bé de la seva ànima.

Sabadell, 25 de juliol de 1977.

✝

Encomaneu a Déu l'ànima de

Mossèn Ernest Mateu i Vidal

Capellà Custodi del Santuari de la Mare de Déu de la Salut de Sabadell.

La Junta Administrativa i els Amics del Santuari us inviten a la missa «Corpore in sepulto», que tindrà lloc a la parròquia del Santíssim Salvador, avui dilluns, a les 12 del migdia.

Sabadell, 25 de juliol de 1977.

✝

Mossèn Ernest Mateu i Vidal

Natural de Teià i Fill Adoptiu de Sabadell

Ha lliurat la seva ànima al Pare, havent rebut els Sants Sacraments, a l'edat de 73 anys.

Els seus germans, nebots, cosins i altres familiars, així com els seus amics, us ho assebenten, demanant-vos les vostres pregàries.

L'enterrament i missa tindrà lloc avui, dilluns, a les 12 del matí, a l'església parroquial del Santíssim Salvador.

Sabadell, 25 de juliol de 1977.

✝

Enric Casassas i Cantó

Mestre de Minyons

Morí cristianament ahir, dia 24 de juliol, als 83 anys. (A.C.S.). La seva esposa, Carme Simó; fills Enric, Lluís, Oriol i Montserrat; fills polítics, Pepita Figueras, Maria Jesús Marqués, Eulàlia Riba i Francesc Parés; néts, besnéts, germans i altra família, us participen aquesta trista nova i us fan saber que l'enterrament tindrà lloc a la parròquia dels Josepets, avui, dilluns, a les dotze hores.

✝

Séptimo aniversario de

Don Luis Marsillach Burbano

que falleció el 25 de julio de 1970.

Sus familiares ruegan una oración por su alma a todos cuantos lo conocieron y quisieron.

Ministerio de Educación, Cultura y Deporte

FULL CATALA

per cert... L'ACABAMENT DE LES MALALTIES

La creativitat popular troba en la terminologia de malalties i de medicines un terreny molt adequat on provocar alteracions i modificacions ben divertides, com aquell senyor a qui van operar de la pròspera, tot volent dir que l'havien operat de la pròstata.

Però hi ha una pila de malalties que són designades amb propietat, si bé aplicant al seu nom una deformació castellana. Cauen en aquest error tant els malalts i els parents de malalts, com els metges i infermeres que, amb més motiu, haurien de dominar el propi lèxic. En aquest sentit caldrà provocar una intensa reacció, com sigui que allò que s'ha après a les aules es considera correcte i normalitzat, mentre que als centres d'estudi els errors mèdics i en general científics es difonen i encomanen amb tota la perillositat d'una epidèmia:

Un cas molt freqüent és aplicar verbalment els acabaments is o ossis a malalties que haurien d'acabar en i o osi tant al moment de parlar —essa sonora— com al moment d'escriure.

Casos ben corrents de reiterada reincidència en l'error són, per exemple, neurossis, paràlissis, cirrossis, arteriosclerossis, fimossis, triquinossis, tuberculossis, tissis, tortícolis..., **que escrits i pronunciats correctament en català haurien de ser —amb essa sonora, insistim-hi—** neurosi, paràlisi, cirrosi, arteriosclerosi, fimosi, triquinosi, tuberculosi, tisi, torticoli...

El mateix error, pel fet de designar anomalies menys popularitzades, està reservat en exclusiva als metges i als treballadors del ram sanitari, quan no diuen com cal —sense essa final i sonora la essa que resta— necrosi, estenosi, escoliosi, tricofitosi, tripanosomiasi, helmintiasi, escrofulosi, cianosi, **etc.**

Aquesta exigència del català no ha de portar a l'extrem de suprimir totes les esses finals en terminologia mèdica, sinó que hi ha una pila d'indisposicions que han d'escriure's i pronunciar-se amb essa final. Al costat d'esclerosi —sense essa— hi ha esclerotitis, i semblantment cal dir hepatitis, otitis, sífilis, gastritis...

Tot això indica que, per tal de parlar amb propietat mèdica i catalana, la referència al castellà no orienta i potser desorienta.

J. GIRONA

Nova obertura de l'exposició «Gaudí dissenyador»

ADI/FAD, Agrupació de Disseny Industrial del Foment de les Arts Decoratives comunica que per dificultats tècniques en el muntatge de l'exposició «Gaudi Dissenyador» installada a les Reials Dressanes Inaugurada el passat dia 8 serà de nou oberta al públic el dimecres dia 27 de l'actual, restant obert durant una dos mesos. L'horari de visita serà de 10 a 13,30 i de 16 a 20 eis dies feiners i els festius sols de 10 a 13,30.

POBRES AL METRO

per SEMPRONIO

Quan jo era menut,, en el llenguatge corrent i per antonomàsia, un pobre era aquell que demanava almoina al carrer. Avui reconec que de la pobresa en teníem un concepte d'allò més restrictiu. Probablement la ciutat vessava d'altres pobres que, entaforats en llurs pisos, la ballaven magra, reduïts a viure de jornals esquifits, carregats de família i qui sap si yunyits a malalties. La misèria és insondable i, com Janus, presenta més d'una cara.

Però, com us dic, un pobre un captaire a la via pública. Alguns d'ells, pobres vergonyants i endreçts, com aquell individu amb fatxa de senyor vingut a menys, que implorava l'almoina dels passants dissimulat en un portal de la plaça de la Cucurulla. O bé aquella dona que es cobria la cara amb un vel, plantada com una estàtua a l'entrada d'una escaleta del carrer de Ferran i que, segons rumors, havia estat protagonista o víctima, no sé, d'una peripècia fulletinesca.

Pero, no estic escrivint unes memòries, sinó redactant una crònica de rigorosa actualitat. Gairebé cada dia utilitzo el metro on la visió dels pobres és habitual. Als accesos, als corredors, a aquest vistíbul en forma de rotonda de l'estació Catalunya, que en alguna ocasió he motejat Plaça Major de l'«underground», puix és aparador de totes les inquietuds, mostrari de tota mena de rebellies. Estrafolàries sectes religioses hi cerquen prosèlits tot cantant himnes acompanyats de guitarra; la propaganda àcrata empapera les parets; joves en vigílies de vacances copien dates i preus de cartells anunciadors de viatges a l'Orient; manifestos manuscrits abominen de la Medicina i dels metges; les revistes contraculturals hi són venudes enmig de pòsters de la Marilyn Monroe i del Che Guevara...

Em direu que tot això és divertit, molt d'ara, que la Barcelona nova, en aquella olla subterrània, hi fa bullida. D'acord. Però en aquest aiguabarreig pintoresc hi ha una nota negra, dramàtica, solanesca que dirien a Madrid, nonellesca que podríem dir-ne a Barcelona, que és la presència dels pobres.

I quins pobres! D'aiguaforrt o de novella per fascicles. Membres mutilats exhibits impúdicament, cartellets penjats al coll denunciant malalties incurables, famílies completes, brutes i espellifades. L'altre dia hi havia una dona amb tres criatures petites. Al vespre, la pobra i els infants seguien allí, com un grup escultòric rodejat d'una gran bassa de pixats. I la gentada, indiferent, desfilant pel davant... Francament sòrdid.

Parlem clar. Aquests pobres són casos rars, aïllats, no representatius, fruit de la picaresca? O bé són autèntics i,, n'hi ha tants, que us els trobeu en ple centre? Si aquesta segona suposició fós la bona, diria que es tracta d'un problema greu, al costat del qual les sorolloses demostracions de les associacions de veïns demanant escoles, espais verds, semàfors i guarderies resulten manifestacions elitistes, reivindicacions de primmirats.

Però, no. No crec que a l'any 1977, per més que abundi, la misèria sigui tan punyent en el país, tan desastrosa com revelen aquests pobres del metro. M'inclino més aviat per l'altra i apuntada possibilitat: que aquests pobres públics, que aquesta indigència tan ostensiblement pregonada, sigui filla de l'astúcia tant o mes que de l'escassetat.

Al metro transversal, canviant de vagó a vagó a cada estació, fa un any o una cosa així, tres gitanetes brutes com guilles apellaven a la generositat dels passatgers grapejant-los els braços. Algú els donava una moneda per a desempallegar-se d'elles, crec jo, més que no pas mogut per sentiments caritatius. Un día, ranvespre, vaig veure les gitanetes rellepar tres cucurullus de decoratius gelats, un per cap, comprats a vint-i-cinc pessetes la peça en una parada de la Plaça de Catalunya. Consti que no m'escruxeixo, ni recomano fer el cor fort, romandre insensible davant de la suposada miseria aliena. Les noietes obeïen possiblement a aquella imploració de «Senyor, doneu-nos el superflu, que de l'indispensable ya ens en sabrem passar»... ¡Qui sap si jo, en llur cas, no hauria fet el mateix. Però, no deixa d'ésser una anècdota reveladora. Si més no, una cosa vista.

Insisteixo en que no crec que la pobresa sigui a Barcelona tan cridanera com hom estaria temptat de creure a través dels pobres del metro. Si efectivament no ho és, demano que pel bon nom de la ciutat els retirin. I si aquesta misèria és veritable, ho demano dues, tres, quatre vegades. Que els retirin i els socorrin. De deixar-los on estan, d'ésser tan autènticament pobres, em sorprèn que els barcelonins puguin anar i venir pel metro amb la consciència tranquilla. I pitjor encara aquells que, muntats en còmodes automóbils, es desplacen per la superfície eximits de les reflexions que susciten els pobres del metro.

LLETRES CATALANES

CIENCIA I PASSIO DINS LA CULTURA CATALANA

Amb aquest títol, el doctor Antoni M. Badia i Margarit, catedràtic de la Universitat de Barcelona i fundador I primer president de l'Associació Internacional de Llengua i Literatura Catalanes, publica el volum 11 de la «Biblioteca Serra d'Or». En el llibre, ell mateix es constitueix en model del que tracta de demostrar: en la cultura catalana, la ciència no pot ésser destriada de la passió. I així ens descriu les etapes d'aquesta cultura catalana moderna, des dels seus inicis al tombant del segle passat fins a l'apogeu de la Catalunya autònoma; des de la repressió fin sa la represa collectiva de la qual és un bon exponent el Congrés de Cultura Catalana en curs.

Més en concret, aquest llibre recull el discurs inaugural fet a la Universitat de Barcelona el 1976, per primer cop després de la guerra en català, i una conferència arran del Congrés, feta darrerament a París. Una segona part es refereix a un parell de persones que han treballat molt per la llengua catalana: un estranger (Meyer-Lübke) i un català de les Illes, Francesc de B. Moll. La última part explica què és l'Associació Internacional de Llengua i Literatura Catalanes i què han estat els seus primers colloquis.

En uns moments com els actuals, quan hi ha un desig de recuperar el passat, aquesta obra de Badia resulta fonamental i obre unes pistes de reflexió i de treball tant per el públic mitjà com fins i tot per als especialistes.

HISTORIES A MIG CAMI

Robert Saladrigas —ben conegut com a periodista i escriptor— ens ofereix ara un altre llibre. Aquest, aparegut amb el número 8 de «La Xarxa».

Entre la realitat de cada dia i el llambreig enlluernador de la imaginació, a mig camí, trobem deu narracions inserides en el llibre.

Cada un dels personatges s'encara amb situacions que els poden semblar estranyes, inexplicables, però que en tot cas es produeixen i cal acceptar. Viuen unes experiències que els transporten, vulgues o no, cap a una nova dimensió de l'univers. Són un aplec d'aventures que ningú no sap si alguna vegada han estat autèntiques o ho poden ésser en qualsevol moment d'ara o de l'esdevenidor. Llegint-les, un s'adona que només cloent les parpelles i alliberant la fantasia ens hi podem sentir plenament identificats.

El volum ha estat bellament ilustrat per Joan Peláez.

EVANGELI PER A LLOPS

Andreu Marquès, monjo de Montserrat, professor de filosofia al seu monestir i a la Facultat de Teologia de Barcelona, intenta en les pàgines d'aquest llibre una proclamació de l'evangeli que incideixi realment en l'home d'avui.

«Evangeli per a llops» —format per capítols diferents, molts d'ells homilies predicades a Montserrat— no s'adreça principalment a les ovelles plàcidament integrades en la pleta dels creients, sinó a tots aquells per els quals la fe és, més que una possessió tranquilla, un combat a recomençar cada dia.

SARDANES PER A AQUESTA SETMANA

A partir d'avui, festa de Sant Jaume, i per als propers dies, han estat programades les seguents activitats sardanístiques:

25, DILLUNS

La Garriga, al matí i a la tarda, aplec al Passeig, amb les cobles Lluïsos, Canigó, Girona i Ciutat de Girona. A les 10,30 de la nit, concert al Patronat.

Puigcerdà, al matí i a la tarda, Aplec de Rigolissa, amb les cobles Principal de Girona i Bofills. A les 10 de la nit, concert.

Riudoms, al matí i a la tarda, aplec a l'ermita de Sant Antoni, per les cobles Principal del Camp i Reus.

Barcelona, a les 12 del migdia, ballada a l'avinguda de la Catedral, per la cobla Popular.

Vic, a les 11,30 del matí, ballada al barri de Santa Anna, per la cobla Manlleuenca.

Sant Cugat del Vallès, a les 12 del migdia, ballada a la plaça del Monestir, per la cobla Amoga.

Mataró, a les 12 del migdia, ballada de festa major a la plaça de Santa Anna, per la cobla Laietana.

Queralps, a les 12 del migdia i a les 6 de la tarda, ballades a la plaça de la Vila, per la cobla Sensació.

Espolla, a les 12 del migdia, ballada de festa major, per la cobla Principal de la Garrotxa.

Salt, a les 12 del migdia, mitja audició, per la cobla Montgrins.

Sant Feliu de Guíxols, a les 12 del migdia, concert per la cobla Principal del Llobregat.

Armentera, a les 12 del migdia, ballada de festa major, per la cobla Principal de la Bisbal.

Montràs, a les 12 del migdia i a les 5 de la tarda, ballades de festa major, per la cobla Màxims.

Santa Cristina d'Aro, a les 12 del migdia i a les 10 del vespre, ballades a la plaça de l'Ajuntament, per la cobla Figueres.

Sant Jaume dels Domenys, a les 12 del migdia, ballada de festa major, per la cobla Melodia.

Bràfim, a les 12 del migdia, ballada de festa major, per la cobla Selvatana.

Tivissa, a les 12 del migdia, ballada de festa major, per la cobla Caravana.

Montpalau, a les 12 del migdia, ballada a la plaça de les Escoles, per la cobla Tàrrega.

La Pobla de Segur, a les 12 del migdia i a les 6 de la tarda, ballades per la cobla la Principal de la Fatarella.

Les Escaldes, a les 12,30 del migdia, mitja audició, per la cobla Meravella. A les 6 de la tarda, concert de música catalana.

Sant Feliu de Guíxols, a les 5,30 de la tarda, concurs, amb la cobla Principal del Llobregat. A les 10,30 de la nit, ballada al Passeig del Mar.

Manlleu, a les 5 de la tarda, ballada a l'ermita de Sant Jaume, per la cobla Manlleuenca.

Blanes, a les 5 de la tarda i a les 10 del vespre, ballades de festa major, per la cobla Principal de Llagostera.

La Fuliola, a les 5 de la tarda, ballada per la cobla Rosaleda.

Joanetes, a les 5 de la tarda i a les 10 del vespre, ballades de festa major, per la cobla Principal d'Olot.

Campdevànol, a les 5 de la tarda, ballada a la plaça de la Vila, per la cobla Bofills.

Balenyà, a les 6 de la tarda i a les 9 del vespre, ballades a la plaça de l'Estació, per la cobla Genisenca.

Banyuls de la Marenda, a les 6,30 de la tarda, ballada a la plaça de Pau Reig

Martorell, a les 6,30 de la tarda, ballada al carrer de Sant Joan, per la cobla Principal de Coll-blanc.

Barcelona, a les 6,45 de la tarda, ballada a la plaça de Sant Jaume, per la cobla Popular.

Mataró, a les 7 de la tarda i a les 10 del vespre, ballades de festa major a la plaça de Santa Anna, per la cobla Laietana.

Calella, a les 7,30 de la tarda, ballada al Passeig del Mar, per la cobla Maresme.

Olot, a les 7,45 de la tarda, ballada a la plaça Clarà, per la cobla Manlleuenca.

Sils, a les 8 del vespre, ballada a la plaça de l'Ajuntament.

Belianes, a les 8 del vespre, ballada a la plaça de l'Església, per la cobla Tàrrega.

Sant Vicenç de Montalt, a les 10 del vespre, ballada a la plaça de l'Ajuntament, per la cobla Costa Daurada.

Malgrat, a les 10,15 de la nit, ballada a la plaça d'Anselm Clavé, per la cobla Maresme.

Sant Hipòlit de Voltregà, a les 10,15 de la nit, ballada a la plaça de la Vila, per la cobla Bofills.

L'Hospitalet de Llobregat, a les 10,30 de la nit, ballada a la plaça Espanyola de la Torrassa, per la cobla Principal de Coll-blanc.

Lloret de Mar, a les 10,30 de la nit, ballada de festa major a la plaça de la Vila, per la cobla Baix Empordà.

26, DIMARTS

Blanes, a les 12 del migdia i a les 10,30 de la nit, ballades per la cobla Principal de Llagostera.

Salt, a les 12 del migdia, ballada de festa major, per la cobla Selvatana.

El Vendrell, a les 12,30 del migdia, a les 7,30 de la tarda i a les 10,30 de la nit, ballades de festa major a la Rambla, per la cobla Melodia.

Les Escaldes, a les 12,30 del migdia, ballets a la plaça de Santa Anna, per la cobla Meravella.

Lloret de Mar, a les 7 del vespre i a les 10,30 de la nit, ballades de festa major a la plaça de la Vila, per la cobla Ciutat de Girona.

Salt, a les 7 de la tarda, concert de festa major, per les cobles Principal de la Bisbal i Selvatana.

Belianes, a les 8 del vespre, ballada a la plaça de l'Església, per la cobla Tàrrega.

Sant Vicenç de Montalt, a les 10 del vespre, ballada a la plaça de l'Ajuntament, per la cobla Costa Daurada.

Arenys de Mar, a les 10 del vespre, ballada a la plaça del Casino, per la cobla Laietana.

Berga, a les 10 del vespre, ballada al carrer Ciutat, per la cobla Pirineu.

Platja d'Aro, a les 10 del vespre, ballada per la cobla Baix Empordà.

27, DIMECRES

Mataró, a les 12 del migdia i a les 10 del vespre, ballades de festa major, per la cobla Laietana.

Blanes, a les 12 del migdia, ballada de festa major per la cobla Principal de la Bisbal, i a les 5 de la tarda per la cobla Principal de Llagostera.

El Vendrell, a les 12,30 del migdia i a les 10,30 de la nit, ballades de festa major a la Rambla, per la cobla Melodia.

Les Escaldes, a les 12,30 del migdia, mitja audició a la plaça de Santa Anna, per la cobla Meravella.

Barcelona, a les 7,30 de la tarda, ballada a l'avinguda de la Catedral, per la cobla Popular.

Salou, a les 9 del vespre, ballada a la Pineda, per la cobla Principal del Camp.

Arbúcies, a les 10 del vespre, ballada a la plaça de la Vila, per la cobla Principal d'Olot.

Palamós, a les 10 del vespre, ballada al Passeig Marítim, per la cobla Baix Empordà.

Castelló d'Empúries, a les 10 del vespre, ballada a la plaça de l'Ajuntament, per la cobla Màximes.

Tossa de Mar, a les 10 del vespre, ballada al Passeig del Mar, per la cobla Ciutat de Girona.

Vallvidrera, a les 10,30 de la nit, ballada a la plaça del Funicular, per la cobla Principal de Coll-blanch.

28, DIJOUS

Mataró, a les 12 del migdia, baballada, i a les 7 de la tarda, concert, per la cobla Principal de la Bisbal.

Blanes, a les 12 del migdia, ballada de festa major, per la cobra Principal de Llagostera.

El Vendrell, a les 6 de la tarda, mitja audició a la Rambla, per la cobla Meravella.

Sant Adrià del Besòs, a les 8 del vespre, ballada a la plaça Calvo Sotelo, per la cobla Principal de Coll-blanc.

Banyuls de la Marenda, a les 9 del vespre, ballada a la plaça Pau Reig.

Vilassar de Mar, a les 10 del vespre, ballada a la plaça de l'Ajuntament, per la cobla Costa Daurada.

Llafranc, a les 10 del vespre, ballada per la cobla Ciutat de Girona.

Calonge, a les 10 del vespre, ballada per la cobla Baix Empordà.

Puigcerdà, a les 10 del vespre, ballada a la plaça de la Vila, per la cobla Bofills.

Sant Feliu de Guíxols, a les 10,15 de la nit, ballada al Passeig del Mar, per la cobla Principal de Cassà.

Tarragona, a les 10,30 de la nit, ballada a la Rambla, per la cobla Principal del Camp.

29, DIVENDRES

Castelló d'Empúries, a les 12,30 del migdia, dues sardanes de festa major, per la cobla Meravella. A les 7 de la tarda, ballada a la plaça de l'Ajuntament.

La Bisbal d'Empordà, a les 7 del vespre, ballada al Passeig, per la cobla Principal de la Bisbal.

Mataró, a les 10 del vespre, ballada de festa major, per la cobla Laietana.

Premià de Mar, a les 10 del vespre, ballada a la plaça Calvo Sotelo, per la cobla Costa Daurada.

Palafrugell, a les 10 del vespre, ballada per la cobla Baix Empordà.

Santa Cristina d'Aro, a les 10 del vespre, ballada a la plaça de l'Ajuntament, per les cobles Maresme i Ciutat de Girona.

Port de la Selva, a les 10 del vespre, ballada al Passeig Marítim, per la cobla Màxims.

Oliana, a les 10 del vespre, ballada per la cobla Montgrins.

Sant Hilari Sacalm, a les 10,15 de la nit, ballada per la cobla Principal de Llagostera.

30, DISSABTE

Banyoles, a les 12 del migdia, a les 7 de la tarda i a les 10 del vespre, ballades a la plaça Espanya, per la cobla Principal de la Garrotxa.

Castelló d'Empúries, a les 12 del migdia i a les 7 de la tarda, ballades a la plaça de l'Ajuntament, per la cobla Ciutat de Girona.

Sant Iscle de Vallalta, a les 12 del migdia, ballada de festa major, per la cobla Selvatana.

Alió, a les 12 del migdia, mitja audició, per la cobla Sensació.

Sarreal, a les 12 del migdia, ballada de festa major, per la cobla Principal de la Bisbal.

La Riba, a les 12,30 del migdia, ballada de festa major, per la cobla Melodia.

Barcelona, a les 6,30 de la tarda, ballada a l'avinguda de la Catedral, per la cobla Principal de Llobregat, i als Jardins de Can Mantega (Sants), per la cobla Principal de Coll-blanc.

Sant Cugat Sesgarrigues, a les 5 de la tarda, ballada de festa major, per la cobla Principal de Llagostera.

Bagà, a les 6 de la tarda, ballada de festa major, per la cobla Rosaleda.

Torelló, a les 6 de la tarda i a les 10,30 de la nit, ballades per la cobla Bofills.

Vilademat, a les 6 de la tarda, ballada de festa major, per la cobla Màxims.

Sant Celoni, a les 6,30 de la tarda, ballada a la plaça de la Vila, per la cobla Caravana.

Calella de Palafrugell, a les 6,30 de la tarda, ballada a la plaça Nova, per la cobla Baix Empordà.

Lleida, a les 7 de la tarda, ballada a la plaça Sant Francesc, per la cobla Comtal de Balaguer.

Esparreguera, a les 8 del vespre, ballada a la plaça de l'Església, per la cobla Bages.

Premià de Dalt, a les 8 del vespre, ballada a la Societat Recreativa, per la cobla Costa Daurada.

Castelldefels, a les 10 del vespre, ballada a la plaça de l'Estació, per la cobla Principal de Coll-blanc.

Canet de Mar, a les 10 del vespre, ballada davant de l'Ajuntament per la cobla Maresme.

El Masnou, a les 10 del vespre, ballada al passeig Marítim, per la cobla Laietana.

Aiguafreda, a les 10 del vespre, ballada a la plaça de l'Església, per la cobla Lluïsos.

Ministerio de Educación, Cultura y Deporte

ECONOMIA Y FINANZAS

DESCONFIANZA Y FRUSTRACION

El hecho clave en la evolución semanal es que el Gobierno, rodeado de crecientes recelos prácticos, queda atrapado en el error, no precisamente inédito, de demorar unas medidas complementarias vitalmente urgentes tras una devaluación que resulta tanto más inflacionista, en cuanto coincide con el boom turístico.

Aparte de ello no faltan algunas novedades, si bien a estas alturas es difícil que ya algo sorprenda al inversor. Así, el mismo Gobierno nos obsequió con el curioso anuncio de que van a contenerse los precios, mientras los medios informativos juegan con la subida de la gasolina y alguno oficial con la triunfalista noticia de estar en el día «con menor conflictividad laboral». Por supuesto, sigue el casi absoluto silencio sobre los básicos problemas de la productividad y el el ahorro, a la par que todo grupo, grupito o gropúsculo pugna por pregonar sus condiciones, que sólo en algún caso tienen un mínimo de seriedad, al programa empezando demasiado a menudo a poner al descubierto una dialéctica que se acerca peligrosamente a la de la más burda lucha de clases.

¿Es extraño que en este contexto la ya tan maltrecha Bolsa siga en una atonía en la que las propias características del período estival no logran difuminar que el verdadero problema, reflejado más en una abstención compradora que en un alud vendedor, sigue siendo el de una profunda y dolida desconfianza?

* * *

Ya el martes el índice cede otros 0,62 puntos para colocarse por debajo del 82 %, lo que significa el triste pero significativo nivel de un nuevo mínimo anual y seteanual así como el que, en contra de lo habitual, Barcelona se muestre como la más pesimista de las Bolsas. Casi como única excepción debe señalarse la leve alza de Corporación Industrial Catalana que se paga a 850 pesetas frente a un valor contable de más de 2.700 y en la que parece haberse diluido la incidencia de algún concreto paquete vendedor. Junto a ello los derechos de Hidruña se pagan a... 1 peseta.

La misma tónica, dominada por el escaso negocio, prosigue el miércoles con los Bancos entre los más castigados. Nula variación el jueves mientras circulan rumores, bulos, sobre el abandono del señor Fuentes Quintana, la figura que ofrece hoy mayor grado de solvencia. Idéntica atonía, que sigue siendo más acentuada en la demanda, el viernes, si bien al llegar al sector bancario parece detectarse alguna mayor firmeza. Por supuesto el cierre, que deja el índice a 80,28 tras ceder un 2,75 %, está dominado por la atención hacia las anunciadas medidas.

* * *

Estamos, en resumen, ante unos increíbles datos que denuncian a gritos, entre otras cosas, el injusto trato que recibe el ahorrador y más específicamente el bursátil. Y ello ante la urgente tarea, frente a la que rechinarán varias entidades, de forjar un mercado financiero que ofrezca inteligentes soluciones a los nuevos y cambiantes problemas.

Un mercado en el que la Bolsa, pese a sus defectos, se confirma como una institución cuya verdadera importancia es paralela a la realidad de una sociedad democrática. Una institución, a nivel más concreto, que sólo en 1976, y pese a tantas y tan graves circunstancias internas y externas, ha significado una aportación de más de 361.000 millones de nuevos fondos a las empresas. Y ello pese a haberse dejado en el duro camino más de 500.000 millones de capitalización.

* * *

En los medios bursátiles el nuevo e importante programa, pese a considerarse necesario y hasta positivo, más bien ha defraudado esperándose, si acaso, posteriores concreciones capaces de reactivar la inversión.

El hecho cierto es que, hoy por hoy, el centro del tema lo ha pasado a ocupar, con un protagonismo tan necesario como desaforado, la Reforma Fiscal. Es por ello que nos parece interesante remarcar dos puntualizaciones. Una, la de que si se hace bien, no sólo no tiene por qué perjudicar al verdadero ahorrador bursátil sino que debe beneficiarle al eliminar corruptelas y tratamientos discriminatorios que vienen favoreciendo, y con grave efecto distorsionador, a alternativas de menor, cuando no de negativa, funcionalidad socio-económica. La segunda, que el tema de la Reforma, por un lado, abarca tanto el concepto de recaudación como el de gasto y que, por el otro, sólo es válido referido a la distribución de la riqueza.

No vamos a entrar ahora en la cuestión de que para distribuir es preciso crear, y ni siquiera en el probado papel de la Bolsa tanto para la creación como para la distribución de la riqueza, campo con extraordinarias posibilidades potenciales. Preferimos detenernos en la base sobre la que podría desarrollarse el proyecto y la legislación concretas.

En este sentido hace algo menos de tres años tuvimos la oportunidad de asistir a unas jornadas acerca, precisamente, del Reparto de la Carga Fiscal. La compleja problemática fue analizada por una serie de especialistas entre los que no sólo se detectaba una clara influencia del profesor Fuentes sino que varios de ellos han pasado a ocupar hoy los puestos clave al respecto. Entendemos, pues, puede ser interesante repetir un vistazo a los principales temas relacionados con la inversión bursátil.

* * *

Al repasar dicha documentación, elaborada en la serena calma de las estribaciones del Guadarrama, encontramos algunos puntos de especial interés para nuestra parcela y que reaparecen en los primeros esbozos del programa.

El punto de partida podría resumirse como la evidencia, harto demostrada, de la regresividad que en la práctica introduce nuestro sistema fiscal en la distribución de la riqueza. Ello es tan manifiesto que un actual cargo nos señalaba que nuestra Hacienda sólo ha sido eficaz, y en un grado sorprendente, en el aspecto recaudatorio. Pensamos que el inversor bursátil constituye una prueba concreta y viviente de dicha capacidad para recaudar por la vía más fácil. Añadamos que, por otro lado, diversos estudios prueban cómo la propia eficacia redistribuidora del sistema fiscal viene en gran parte condicionada, al menos en una sociedad libre, por su complementariedad con una adecuada política de promoción de la propiedad mobiliaria.

Sobre la base de dicha indiscutible regresividad surgieron conveniencias tales como las de incrementar la imposición directa, introducir el tan discutido y discutible tema del patrimonio, exigir veracidad en todos los documentos de compraventa y en las declaraciones de intereses bancarios, así como la de eliminar la pléyade de exenciones más o menos vigentes, manteniendo sólo las más justificadas.

Creemos no es preciso repetir que son precisamente estos puntos, además de los de mayor importancia, aquellos en los que el inversor bursátil tiene hoy sobrados motivos para sentirse discriminado. Y posiblemente todo ello sería enlazable con la urgente necesidad de fomentar la confianza del inversor y del contribuyente, tema en el que el Gobierno se está mostrando lamentablemente desafortunado y que a su vez incide en la cuestión fundamental pero curiosamente casi olvidada, del control del Gasto Público y de la gestión de la burocracia.

J. M.ª PRATS

pulso financiero

He aquí la clasificación de las cajas de ahorros catalanas según la cifra de sus recursos ajenos, al final del primer semestre de 1977:

		Saldo 30-6 (millones)	Incremento 1977 absoluto	Incremento 1977 relativo
1.	C. Pensiones, Vejez y Ahorros	272.361	13.671	5,28 %
2.	C. A. Monte Piedad Barcelona	102.961	7.285	7,61 %
3.	Caixa Estalvis Catalunya (Provincial Barcelona)	77.212	7.990	11,54 %
4.	C. A. Sabadell	25.143	1.999	8,64 %
5.	C. A. Penedès	24.855	2.473	11,05 %
6.	C. A. Provincial Tarragona	17.275	1.552	9,87 %
7.	C. A. Manresa	15.300	1.092	7,69 %
8.	C. A. Provincial Girona	13.884	1.404	11,25 %
9.	C. A. Terrassa	13.782	1.197	9,51 %
10.	C. A. Sagrada Familia	13.246	1.251	10,43 %
11.	C. A. Laietana	12.846	759	6,28 %
12.	C. A. Comarcal Manlleu	6.169	563	10,04 %
13.	C. A. Monte Piedad Lleida	3.402	217	6,81 %
	TOTAL	598.436	41.453	7,44 %

Los depósitos de dichas cajas suponen un 29,40 % del total de las Confederadas, que han alcanzado un incremento relativo del 8,11 %.

Han registrado tasas de crecimiento superiores al 11 %, por este orden, la Caixa Estalvis de Catalunya (11,54 %), Provincial de Girona (11,25 %) y Penedès (11,05 por ciento). Por contra, la C. Pensiones, Vejez y Ahoros (5,28 %), Laietana (6,28 %) y Lleida (6,81 %) han alcanzado porcentajes de incremento inferiores al promedio catalán (7,44 %).

El ranking por aumentos absolutos está encabezado por la C. Pensiones, Vejez y Ahorros, la Caixa Estalvis de Catalunya y la C. A. y Monte de Piedad de Barcelona, cerrándolo las Cajas de Manlleu y Lleida.

* * *

José M.ª Ruiz Mateos siente estos últimos tiempos una especial predilección hacia los temas financieros catalanes. Las fuertes posiciones que Rumasa ocupa en Banco Atlántico y Banco Condal le han conferido un conocimiento directo y estrecho de la realidad económica de nuestra región. Y el caso es que menudean las visitas del conocido hombre de negocios jerezano a la Ciudad Condal.

Hace un par de semanas, celebró aquí una dilatada reunión con la máxima figura de un grupo bancario cuyos supremos órganos decisorios anidan en Barcelona. Más recientemente el pasado jueves, Ruiz Mateos repitió jugada con referencia a otro grupo bancario también catalán. Concretamente, fue recibido a la hora del almuerzo en la última planta de Banca Catalana, por el vicepresidetne de esta entidad, Raimon Carrasco, con quien mantuvo una cordial y larga entrevista.

Pertenece al secreto del sumario lo tratado entre ambos personajes. No se sabe si Ruiz Mateos compareció en actitud compradora, o vendedora, o ambas a la vez. Lo que me cuesta imaginar es que dedicara la sesión pura y simplemente a cultivar sus relaciones públicas, Ruiz Mateos, sospecho, no pierde el tiempo y algo debe traer entre ceja y ceja. Por mi parte, me limito a dejar constancia de sus visitas, cada vez más frecuentes, a estos pagos.

* * *

La autoridad monetaria española ha autorizado al Banco de Sabadell para instalar una oficina de representación permanente en Londres, con fines comerciales e informativos.

Hace pocos días, el presidente del Banco Juan Corominas Vila, se entrevistó con el gobernador del Banco de Inglaterra para darle cuenta del próximo establecimiento de la entidad en el Reino Unido.

* * *

Hay noticia de una serie de operaciones de ampliación programadas por Bancos del área catalana. Son las siguientes:

Banco Mercantil de Tarragona, 100 millones de pesetas en la proporción de dos acciones nuevas por cada siete antiguas, a la par.

Banco Comercial Trasatlántico, 129,6 millones de pesetas, en la proporción de una acción nueva, a la par, por cada diez antiguas.

Banca Catalana, 311 millones de pesetas, una por diez, a la par.

Banco de Sabadell, 375 millones de pesetas, una por seis, a la par.

* * *

Banco Hispano Americano ya tiene director general, puesto que había quedado vacante debido al nombramiento de Alberto Oliart como ministro de Industria. Se ha designado para cubrirlo a Alejandro Albert Solís, con categodía de primer director general. Y se ha promovido al cargo de directores generales a Antonio Basagoiti, Jaime Soto y Francisco Torras. Con estos nombramientos, se subraya el deseo de Hispano de seguir manteniendo al frente de su línea ejecutiva a pofesionales que unan a su juventud, la experimentada capacidad y competencia que el desempeño de tales cargos requiere.

Por otra parte, hay que destacar la noticia de que dentro de la reorganización operada, se ha nombrado director general adjunto del Banco a Fancisco J. Hednández López-Gil, manteniéndose su residencia en Barcelona. Como se sabe, el señor Hernández lleva doce años representando los intereses de Hispano en la zona catalana, en calidad de director regional para Cataluña y Baleares. Hasta ahora disfrutaba de la categoría de subdirector general, y su ascenso se interpreta no sólo como muestra de la evidente preocupación del Banco por la región catalana, sino también como demostración palpable de reconocimiento a la labor que ha desarrollado en ese dilatado periodo de actuación.

* * *

Recorte de «Pueblo»: «El Banco General del Comercio y la Industria, del que se dijo en su momento haber pasado a la órbita de Rumasa, parece se que ya ha pasado del todo por cuanto se ha hecho público por la Junta Sindical de la Bolsa de Madrid que, "habiendo noticia de la posibilidad de que se realice una oferta de compra de parte de las acciones del Banco General del Comercio y la Industria, a cambio distinto del oficial", y a tenor de lo dispuesto en el artículo 52, se ha suspendido la cotización de dicho valor cuando se encontraba en una cotización del 398 %. De fuentes próximas y dignas de crédito — como se dice en estos casos —, en breve recibirán todos los accionistas una carta invitándoles a vender sus acciones al cambio del 1.200. ¿Verdad que es un gran negocio? Pero, siempre tiene que haber un pero, dícese por vía del rumor que el pago de las acciones que acepten la oferta se hará en cinco años y que solamente se comprará el 50 % de las acciones que posea cada titular. Y como lo escuchamos lo contamos, y que sea en bien de todos».

* * *

Leído en el comentario semanal bursátil de Dacsa: «La pregunta que nos debemos formular es si realmente es posible asistir a una caída continuada de los precios, cuando los datos del problema económico son casi ya conocidos, sin que se despierte aunque sólo sea ocasionalmente algún mínimo apetito comprador. ¿Es posible, por ejemplo, contemplar la decapitación de '75 enteros en Fomento de Obras, desde primero de año, sin que al 101 % todavía no aparezcan compradores para absorber el único paquete vendedor? ¿Es posible que los derechos de la ampliación de Hidroeléctrica de Cataluña al ¡60 %! se coticen al simbólico precio de una peseta?

»Está claro que todo es posible, aunque no hay que dudar que algunos inversores empiezan a sentir ya el cosquilleante deseo de promediar cambios y ciertamente no hay que dudar tampoco que bastaría la decisión de unos pocos para impulsar una rápida reacción a corto plazo».

F. B. S.

Más interés por usted en
Banco Simeón
Fundado en 1857
RECURSOS PROPIOS 1.633.000.000
su banco de confianza
Paseo de Gracia, 25 · Tel. 301 70 70 (24 líneas)

anuncios oficiales

Asociación Profesional de Asesores de Inversión y Financiación

CONVOCATORIA DE ASAMBLEA GENERAL

A petición del Presidente de la Agrupación de Asesores de Inversión y Financiación, se convoca a la reunión que tendrá lugar el próximo día 28 de julio, a las 18 horas, en la Sala 14 de la 4.ª planta de la Administración Institucional de Servicios Socio-Profesionales, Vía Layetana, 16-18, en la que se tratará del siguiente

ORDEN DEL DIA

1.º Lectura y aprobación, si procede, del acta de las reuniones ordinarias y extraordinarias celebradas el 29 de noviembre de 1976.

2.º Lectura y aprobación, si procede, del acta de la Asamblea General de Asesores Diplomados celebrada el 21 de marzo de 1977.

3.º Memoria de actividades durante el año 1976.

4.º Estados de Cuentas del ejercicio de 1976.

5.º Informe sobre la evolución de las Entidades de la profesión de Asesores de Inversión y Financiación, en relación con la Ley 19-1977, de primero de abril.

6.º Ruegos y preguntas.

Barcelona, a 20 de julio de 1977. — EL SECRETARIO.

Asociación Profesional de Asesores de Inversión y Financiación

CONVOCATORIA DE ASAMBLEA GENERAL DE LA PROVINCIA DE BARCELONA

A petición del Presidente de la Asociación Profesional de Asesores de Inversión y Financiación, se convoca a la reunión que tendrá lugar el próximo día 28 de julio, a las 19 horas, en la Sala 14 de la cuarta planta de la Administración Institucional de Servicios Socio-Profesionales, Vía Layetana, núms. 16-18, en la que se tratará del siguiente

ORDEN DEL DIA

1.º Informe sobre la constitución de la Delegación Provincial de la Asociación en Barcelona.

2.º Lectura del Estatuto y Reglamento de la Asociación.

3.º Nombramiento por elección de los componentes de la Junta de Delegación.

4.º Exposición del programa y planes de la Delegación Provincial para 1977-78.

5.º Fijación de cuotas y domiciliación de la Entidad.

6.º Ruegos, preguntas y propuestas.

Barcelona, 20 de julio de 1977. — EL SECRETARIO.

Catalana de Gas y Electricidad, S. A.

Se pone en conocimiento de los señores tenedores de Obligaciones emitidas por esta Sociedad que a partir de la fecha que a continuación se indica se procederá al pago de los intereses de la emisión siguiente:

Emisión 1970. — A partir del día 24 del corriente, contra entrega del cupón núm. 14, por un importe líquido de 40 pesetas.

Se atenderá al servicio indicado en las Entidades Bancarias de costumbre.

Barcelona, 14 de julio de 1977. — El Presidente del Consejo de Administración.

Nikon
ESCUELA NIKON
Cursos intensivos de Fotografía y Revelado
(En 5 días) de lunes a viernes, de 7,30 a 9,30 h. tardes. Información: mañanas. Teléfono: 217-47-28.
PROXIMO CURSO DIA 5 DE SEPTIEMBRE
FOTOGRAFIA

Gremio de Industrias Gráficas de Barcelona y su Provincia

Se convoca a las empresas afiliadas a este Gremio a la Asamblea General que se celebrará en el Salón de Actos del Fomento del Trabajo Nacional (Vía Layetana, 32), el próximo día 27 de julio, a las 18.30, en primera convocatoria, y a las 19 horas en segunda, bajo el siguiente

ORDEN DEL DIA

1. — Lectura y aprobación, si procede, del Acta de la reunión anterior.

2. — Proyecto de Estatutos del Gremio de Industrias Gráficas de Barcelona y su provincia.

2.1. — Discusión de las enmiendas recibidas.

2.2. — Aprobación de los Estatutos, si procede.

3. — Proyecto de Reglamento de Régimen Interior.

4. — Asuntos varios.

5. — Ruegos y preguntas.

Barcelona, 20 de julio de 1977. — El Secretario.

Nota: La asistencia será personal, no admitiéndose delegaciones.

MODERNIZAR
transformar – Zurcir – Acortar – Alargar – Colocación de cremalleras, etc., de toda clase de prendas para Sra., Caballero y niños. Pasamos a su domicilio y servimos en 48 horas. POVEDA. Pza. Peso Paja, 2 - T. 242 77 63 Gala Placidia, 8 - T. 217 42 74.

INVERSOR
De 3.000 a 5.000 ptas. extras a la semana rentará su inversión de 110.000 a 800.000 ptas. En Empresa Petroquímica de ámbito nacional (Ramo automóvil)
Solicite información a:
DEPESA, Av. Meridiana, 151, 2.º, Barna-13

Ministerio de Educación, Cultura y Deporte

MISCELANEA EMPRESARIAL

● Dos empresas españolas, en el catálogo de las 200 mayores firmas químicas del mundo. Acabo de recibir el «ranking» correspondiente al pasado año, y en él aparecen Unión Explosivos Río Tinto y la barcelonesa S. A. Cros. Ocupan, respectivamente, los puestos números 45.º y 144.º del escalafón, con una facturación total que equivale a 1.218 y 381 millones de dólares, respectivamente. Explosivos ha perdido diez peldaños; en cambio, Cros ha ganado treinta y cinco, con referencia al ejercicio precedente.

Los puestos de honor del palmarés se escalonan así, por su giro en millones de dólares:

1.	Hoechst, Alemania	9.333
2.	Basf, Alemania	9.202
3.	Du Pont, USA	8.361
4.	Bayer, Alemania	8.297
5.	I. C. I., Gran Bretaña	7.452
6.	Union Carbide, USA	6.345
7.	Montedison, Italia	6.124
8.	Dow, USA	5.652
9.	Rhône Poulenc, Francia	4.520
10.	Monsanto, USA	4.270

Si los consorcios germanos Hoechst y Basf acaparan los primeros puestos de la clasificación por su volumen de giro, no acontece lo mismo en cuanto a la rentabilidad. El liderazgo se lo arrebatan sus colegas yanquis, como se aprecia en el siguiente estadillo de empresas con mayor cifra de beneficios:

		Millones dólares
1.	Dow	1.034
2.	ICI	973
3.	Du Pont	822
4.	Union Carbide	726
5.	Monsanto	617
6.	Hoechst	608
7.	Basf	558
8.	Bayer	516
9.	Veba-Chemie	435
10.	Merck & Co.	416

● *Basf Española tiene en marcha este año nuevas inversiones por valor de 700 millones de pesetas. Despunta entre ellas la construcción en el complejo industrial que posee en Tarragona, de una planta de poliestireno antichoque, con 15.000 toneladas anuales de capacidad, cuyas obras ya están iniciadas y que entrará en servicio a principios de 1979.*

Así se indica en la memoria que esta sociedad acaba de editar, relativa al ejercicio 1976, y que facilitó a los informadores el nuevo vicepresidente y consejero-delegado Rudolf Dütemeyer. Las ventas totales subieron el pasado año un 32 por ciento, alcanzando una cifra próxima a 8.000 millones de pesetas, de los cuales el 45 por ciento correspondió a productos de fabricación propia, y el 55 por ciento restante a comercialización de productos importados. Para el año en curso es posible que ambos capítulos se equilibren al «fifty-fifty».

La inversión total de Basf en Tarragona corre pareja, en volumen, con las realizadas en esa misma área por Dow y Taqsa (esta última, integrada por Höchst y Explosivos). A este terceto les supera tan sólo Industrias Químicas Asociadas, en la que participan Shell, Höchst y Explosivos, y que ocupa un primer puesto muy destacado en el gran complejo químico tarraconense por la magnitud de sus inversiones.

Ya con cifras inferiores, están presentes también en esa zona Bayer, Explosivos (que está incrementando considerablemente sus instalaciones), Höchst, Energía e Industrias Aragonesas y otras varias industrias.

● Alegre festival de subidas de precios, tras la devaluación. Hispano Olivetti se ha apresurado a fijar un recargo del 25 por ciento sobre las tarifas vigentes, para todas las máquinas de escribir eléctricas, máquinas de calcular y otros productos de su catálogo que no se fabrican en España. Tan solo siguen sin variación los precios de las máquinas de escribir portátiles, que se producen en la factoría de Barcelona.

● *S. A. Echevarría ha comenzado las obras de implantación en su factoría de Basauri, del nuevo tren «blooming», que es una de las instalaciones básicas para el futuro de la empresa, y cuya entrada en servicio se prevé para dentro de doce meses.*

La obra iniciada supone un paso más en la ejecución del plan de inversiones de la compañía y permitirá la consecución de los objetivos establecidos en su planificación estratégica. El montaje del tren «blooming» en Basauri, localidad situada en las afueras de Bilbao, permitirá el cierre definitivo de la vieja factoría de Recalde, situada en el ensanche de la capital, a un kilómetro escaso del centro de la misma.

Otra noticia en relación con Echevarría es la constitución de Promoción Internacional de Negocios, S. A., «Proninsa», continuadora de la unidad de negocio del mismo nombre, que ya en 1976 sobrepasó los mil millones de pesetas de facturación. La nueva sociedad, destinada principalmente a la exportación e importación de productos siderúrgicos, dedicará también su actividad a otros productos no siderúrgicos y concederá especial atención al comercio de primeras materias. Asimismo se ocupará de investigar oportunidades de negocio internacionales, mediante un programa de participaciones extranjeras, a base de subsidiarias o «joint ventures».

● Noticias del grupo de empresas que gira en la órbita del Banco López Quesada. Finanzauto y Servicios, durante el primer semestre del año actual, ha alcanzado una facturación muy cercana a los 7.500 millones, y unos beneficios de 156 millones, que suponen alzas del 32 y el 26 por ciento, respectivamente, sobre el promedio del pasado año. Como se sabe, esta empresa se dedica a la venta de turismos Seat, vehículos industriales Sava y Pegaso, y tractores y maquinaria diversa.

Por su parte, Finanzauto, S. A. (venta de máquinas, motores y carretillas Caterpillar), también ha aumentado su facturación, aunque a ritmo más moderado, logrando unas ventas de 6.360 millones, que suponen un alza del 13 por ciento.

Una y otra empresa han acordado pagar un dividendo a cuenta por el ejercicio de 1977, igual al que se ha venido satisfaciendo en los últimos cuatro años. De momento no se prevén ampliaciones de capital, que quedan condicionadas a una mejoría del clima bursátil.

F. B. S.

notas y recortes

● A la luz de las medidas programadas por el Gobierno, está claro que se va a conceder prioridad absoluta a todo aquello que contribuya a reforzar la recaudación tributaria.

Si la devaluación fue forzada por fuertes presiones especulativas internas y externas, ahora el aumento de los ingresos a toda costa se ve impelido por el formidable «boquete» que suponen los 240.000 millones de pesetas a que asciende, según fuentes dignas de crédito, el déficit acumulado por el sector público.

● Ante esa brecha, caben dos soluciones: disminuir el gasto o aumentar los ingresos. Se ha optado por esto último. Pero no cabe duda de que existen posibilidades muy considerables de reducción del gasto. Oigamos al respecto a Mariano Navarro Rubio:

«Sobran miles y miles de funcionarios. El índice de eficacia del trabajo en la Administración pública sobrepasa cualquier límite tolerable. Hay que ir a la jubilación por limpieza administrativa, que siempre será mejor que el mantenimiento, de suyo desmoralizador, de una situación como la actual, con un grado de parasitismo realmente serio».

● **Sigue diciendo Navarro Rubio: «No hay autoridad más desprovista de compromisos y responsabilidades que la de los funcionarios, a quienes un estatuto legal protege contra todo riesgo. No hay mayor derroche que el del Estado con su papeleo burocrático y sus increíbles gastos, tan a menudo sin relación con el interés general. No hay mayor dispendio que el de los servicios públicos o los seguros sociales».**

● Entre los percances más sonados de las últimas semanas se inscribe el de Textiles Malveny, S. A., que ha suspendido pagos declarando 200 millones de patrimonio por 71 millones en deudas. El activo está integrado básicamente por maquinaria, por valor de 132 millones, y mercaderías, 30, y clientes y deudores, 16.

En cuanto a los acreedores, encabeza la relación Cecilia Malvehy, 12 millones, seguida de seguros sociales, 7'9; Rifá, S. A., 5'1; Banco de Sabadell, 4; Augusto Malvehy, 4; Hacienda, 3'8; Tamsa, 3'4; Zamora Industrial, 3; Citilease, Madrid, 2'6; Mediterránea Textil, 2'3; Ayuntamiento de Molins de Rey, 2'1; Martifil, S. A., de Valencia, 2'1, y Textil Roger Dieste, 2.

Según explica la propia empresa en la memoria que acompaña las cuentas, su fundación data de 1862, a cargo de Benito Malvehy Piquer. En 1892 le sucedió su hijo José Malvehy Font. En 1922 la maquinaria se trasladó de Barcelona a Molins, y en 1930 se nombró presidente de la sociedad a Augusto Malvehy Garriga, nieto del fundador, que en la actualidad sigue ostentando todavía dicho cargo.

El capital social asciende a 24 millones. Los problemas de liquidez que sufre la firma se atribuyen a la baja pulsación de la demanda, tanto en el mercado interior como en los exteriores, y al fuerte encarecimiento de los componentes del coste, comenzando por las primeras materias.

● **«Las Cajas, al poder.» Bajo este título, un diario madrileño escribe lo siguiente:**

«La Confederación Española de Cajas de Ahorro se encuentra con el problema de sustituir a los hombres clave de su Departamento de Estudios y Programación. El nombramiento del profesor Fuentes Quintana como vicepresidente económico del Gobierno ha dejado vacante no sólo la dirección —que desempeñaba el propio Fuentes Quintana—, sino el cargo de director adjunto que ejercía José Ramón Alvarez Rendueles, y dos subdirecciones: las que desempeñaban los profesores Lagares Calvo y Sevilla Segura.

Nunca las Cajas han tenido hombres tan identificados con sus problemas y aspiraciones en las áreas del poder económico.

Parece que la filosofía de las Cajas —que siempre han tenido menos influencia política que la Banca— es la de «por pedir que no quede». Experiencia no les falta porque año tras año repiten la misma cantinela. Y a pesar de tener a Luis Coronel de Palma durante seis años —con el puesto reservado de director general de la Confederación— en el timón del Banco de España, no consiguieron nada.

Ahora, si se liberaliza el sistema financiero, las Cajas tendrán su parte. Por lo menos eso esperan.»

● A propósito de Cajas, la nota que publiqué recientemente en estas columnas sobre la forma cómo algunas entidades están apretando las clavijas a sus clientes, ha merecido el interés de numerosos lectores. No resisto la tentación de reproducir varios párrafos de la carta recibida de uno de ellos:

«Efectivamente, estas instituciones —mejor dicho, esta institución, porque usted sabe tan bien como nosotros de cuál se trata— se está pasando de rosca. Le confirmamos totalmente su información respecto a las retenciones del diez por ciento durante ¡DIEZ AÑOS!, así como el recargo del 1 por ciento por "estudios previos", o sea, tasación e inspección de la finca, certificado de dominio y cargas, y nada más. Hasta hace poco, por dichos "estudios", cobraba, como las demás Cajas, unas 40.000 pesetas por una hipoteca de 50 millones. Actualmente, cobra medio millón.

Pero la cosa no acaba ahí. Los intereses que devenga por las hipotecas concedidas, los cobra por trimestres anticipados. Incluso si usted quiere amortizar la hipoteca y lo hiciera el primer día del trimestre, le cobrarán todo el trimestre completo, y si se negase, no le admitirían la cancelación. Haga usted números de lo que esto supone.

Otro invento: celosos de que los notarios hicieran sus previsiones de fondos para poder atender el pago de la liquidación de las escrituras ante Hacienda, han tomado la iniciativa de hacer ellos mismos —la Caja— de gestores, y al no poder efectuarlo directamente como Institución, se han puesto de acuerdo con un gestor adicto, quien dispone ahora de ingentes cantidades de dinero en depósito, que antes iban repartidos entre todos los notarios.

Todas esas prácticas encarecen notablemente el coste financiero de las viviendas (piense en la solemne barbaridad de un bloqueo del 10 por ciento durante diez años por cada una de las hipotecas que conceda) y revierte dicho coste en la víctima final, el comprador de la vivienda.

¡Ah! Por si usted lo ignorase, los intereses más módicos que percibe la Caja por hipotecas a viviendas sociales, son del 12'10 por ciento más el 0'40 por ciento de comisión. Además, le suponemos enterado de la afición que la referida Caja tiene hacia el mercado financiero interbancario.»

● **Bordados Hollenstein, S. A., se titula una sociedad constituida en Mongat, para la realización de bordados mecánicos sobre tejidos de todas clases. Escritura, 17'5 millones de capital, aportado por Carlos Hollenstein Bosch y varios familiares suyos.**

● Por primera vez, en la ya larga historia del Royal Agricultural Show del Reino Unido, una firma española del sector de la automoción ha estado presente con sus productos en la más importante feria agrícola de Europa occidental.

Efectivamente, Motor Ibérica presentó en el pabellón español de dicha muestra, la serie completa de sus tractores y rotocultores «Ebro», mostrando a los 200.000 visitantes que desfilaron por el «stand» la pujante realidad de esta industria española.

Según declaró en uno de los actos celebrados con tal motivo Pedro Olabarría, vicepresidente ejecutivo de la empresa, en la actualidad los tractores y maquinaria agrícola «Ebro» están siendo exportados a más de cincuenta países diferentes. Su presencia en el Royal Agricultural Show constituye una exponente del propósito de Motor Ibérica de penetrar en el mercado británico. Aunque el Reino Unido es en la actualidad una superpotencia mundial en la fabricación de tractores agrícolas, dadas las características de los tractores «Ebro», de avanzada tecnología, es de esperar que éstos sean bien acogidos por los usuarios británicos, que podrán comparar su robusta construcción y perfecto rendimiento, amén de un notable bajo consumo, característico de los motores Perkins con los que van equipados.

● **En la última reunión del consejo de administración de SEAT, celebrada el 21 de julio, se aceptó la dimisión presentada por Javier Clúa Domínguez, quien durante los últimos cinco años desempeñó las funciones de director general de la empresa en Barcelona, haciéndose patente el agradecimiento por los servicios prestados. El señor Clúa continuará como vocal del consejo de SEAT.**

Simultáneamente, el consejo efectuó los nombramientos de director general con sede en Barcelona al Dr. Ingeniero Luis Ramírez Arroyo, con 25 años de dedicación profesional a SEAT y el de director general adjunto a Jaime Pañella Giralt, doctor ingeniero industrial, quien venía desempeñando el cargo de director de producción.

● El importante desarrollo hotelero que «Melia International Hotels» está llevando a cabo en Venezuela, consistente en dos Hoteles de Gran Lujo en operación, el Meliá Puerto la Cruz y el Meliá Caribe, y otros dos en fase de construcción, el Meliá Caracas y el Meliá Margarita (unas 3.200 plazas hoteleras), ha recibido el reconocimiento nacional, al serle impuesta a José Meliá, presidente de la organización Meliá, la condecoración «Francisco Miranda» por el doctor Carlos Andrés Pérez, presidente de Venezuela.

Como se sabe, dicho galardón se otorga una vez al año, el 24 de julio, a personas que se han distinguido prestando servicios relevantes al país venezolano.

F. B. S.

CREDITOS SIN AVAL
TRAMITACION URGENTE
Apartado de Correos 8.009. Barcelona

☐ Deseo recibir más información.
☐ Deseo un crédito de ... ... pesetas.
Nombre ...
Dirección ...
Ciudad ... DP. ...
Teléfono ...

FOTOCOPIAS
COMPARE PRECIOS
1 fotocopia a 3'50 pts.
30 fotoc. iguales a 2'33 pts.
50 fotoc. iguales a 1'80 pts.
... y hasta 0'40
Calabria, 280 (jto. Inf. Carlota)
Aragón, 235 (jto. Balmes)
Petons, 4 (jto. Comercio, 6)
Entenza, 22 (jto. Avda. Mistral)
Cjo. Ciento, 418 (jto. P.º San Juan)
Alfonso XII, 23-27 (ojo, 23-27)
Si se equivoca, la paga... más cara
INSTAN 319 87 00

TELEVISORES
Liquidación continuada

	Ptas.
19" sin UHF	4.500
19" con UHF	6.500
23" sin UHF	5.500
23" con UHF	7.500
20" con UHF	8.500
20" con UHF	9.500
24" con UHF	9.500
24" con UHF	10.500

TODOS GARANTIZADOS
SENTIS
TALLERS, 67. T. 318-50-95
ARIBAU, 31. T. 253-21-08
BORRELL, 46. T. 241-02-55
JAIME FABRA, n.º 9 bis

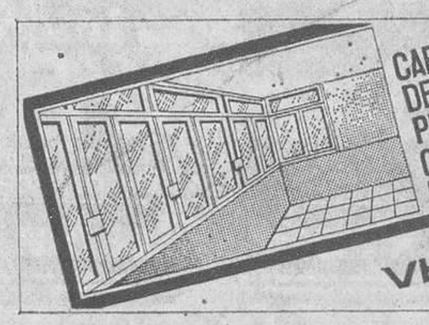
CARPINTERIA DE ALUMINIO
PUERTAS-VENTANAS
GALERIAS-TERRAZAS
MAMPARAS DE BAÑO
VHERMETIC, S.A.
TELS. 308 39 50 / 308 46 13
BARCELONA-5

Si usted tiene problemas de peso o de línea
Sin compromiso, ni gasto alguno por su parte, puede Ud. conocer las ventajas de nuestros tratamientos médicos contra la obesidad, individualizados y completamente garantizados.
Recorte y envíe este cupón a:
MEDICAL OBESITY CLINIC
CENTRO MEDICO PARA EL TRATAMIENTO DE LA OBESIDAD
Diputación, 238-244, 2º y 3ª. Barcelona Tels. 318 55 49 / 318 58 49
318 58 76 / 318 59 77
Sin compromiso por mi parte, deseo recibir información sobre los tratamientos contra la obesidad de MEDICAL OBESITY CLINIC
NOMBRE
ESTATURA PESO EDAD
DOMICILIO
TELEFONO DE CONTACTO
POBLACION D. P.

BANCO POPULAR ESPAÑOL
PAGO DE DIVIDENDO

El Consejo de Administración de este Banco ha acordado el pago de un dividendo a cuenta de los beneficios del año en curso, según detalle a continuación:

Clave del Valor	Título	Importe íntegro por acción (6,20 %)	Impuesto	Líquido
	Acciones números 1 al 17.849.020			
11379003	De 500 pesetas nominales	31,—	5,12	25,88
11379003	De 50 pesetas nominales	3,10	0,51	2,59
11379003	De 25 pesetas nominales	1,55	0,26	1,29

Esta operación se efectuará a partir del 1.º de agosto de 1977, a través de cualquiera de nuestras Oficinas, así como también de las del Banco de Andalucía, Banco de Castilla, Banco de Crédito Balear, Banco Europeo de Negocios, Banco de Galicia y Banco de Vasconia, mediante la presentación de los extractos de inscripción para su estampillado.

Madrid, 14 de julio de 1977.
El Secretario del Consejo de Administración

BLQ banca lópez-quesada
OFICINA PRINCIPAL
AVDA. DEL GENERALISIMO, 622 - TEL. 239 89 00
BARCELONA-15
AGENCIA 1
DIPUTACION, 278 - TEL. 301 02 54
BARCELONA-9
● SU ESPECIALISTA EN BOLSA
● AMPLIA GAMA DE SERVICIOS Y OPERACIONES COMERCIALES
● OPERACIONES DE EXTRANJERO
A. B. E. 11587/1

Ministerio de Educación, Cultura y Deporte

BIBLIOTECA DEL LECTOR

Filosofía de vía media y psicología pedagógica

ENTRE EL NEOLIBERALISMO Y EL NEOMARXISMO

Arthur Uta, pensador alemán de nuestros días, es el autor del libro y especialista en filosofía. En realidad, se trata de una filosofía de vía media.

Distingue en la obra, dos caminos para llegar a comprender un fenómeno social de la importancia del enfoque económico actual en Europa: la orientación liberal y la marxista. Estos dos caminos son por lado el empírico y por otro el filosófico.

Busca el autor los fundamentos filosóficos de ambas concepciones planificadoras de la economía: la del mercado individualizada y la planificada. Para él, hay que ahondar en estas nociones filosóficas para preguntarse el lugar que ocupa el hombre en ellas, como ser con dignidad personal.

A partir de una filosofía que centra su interés en el hombre individual, Arthur Uta pretende encontrar un tercer camino: la vida media entre las dos que imperan en la actualidad en los estados europeos.

PSICOLOGIA PEDAGOGICA DEL COMPORTAMIENTO

Werner Correll en su obra trata de hallar los fundamentos, métodos y conclusiones del tema.

El libro se funda en la psicología del comportamiento humano sin confundirla con la psicología clásica del mismo nombre o behaviorismo. A partir de los resultados de esta última psicología, procura encontrar unas conclusiones pedagógicas.

El primer lugar, el autor expone los fundamentos antropológicos de esta pedagogía y, a renglón seguido, los principales métodos de investigación y su planificación. Seguidamente, pasa a explicar la teoría del aprendizaje general desde sus puntos de vista teórico y práctico. El libro termina con una exposición de diversos tipos concretos de aprendizaje: tales el desarrollo del cálculo, el aprendizaje de la lectura y la formación de conceptos, entre otros.

El autor, que ha publicado ya varios libros de psicología pedagógica en la misma editorial, prueba que se pueda llegar a conclusiones sumamente fecundas y que merecerían la pena proseguir esta dirección.

La versión castellana corresponde a Ambrosio Berasain, y pertenecen a editorial Herder, ésta y la obra anterior. — E. D.

NOVEDADES EDITORIALES

EL CRISTAL ARDIENTE, F. de Felitta. Editorial Pomaire.
NI UN CENTAVO MAS NI UNO MENOS, J. Arhcer. Ed. Pomaire.
HISTORIA DE LA UGT DE ESPAÑA, 1901-1939. A. del Rosal, Ed. Grijalbo.
LA CRUZADA DE LA ESTRELLA POLAR, W. Katz. Ed. Pomaire.
CARLOS, RETRATO DE UN TERRORISTA, C. Smith. Ed. Pomaire.
LA SEMANA TRAGICA, Flores-Lázaro. Ed. Petronio.
EL DESPERTAR DEL TOPO, T. Williams. Ed. Pomaire.
LANDRU, Sam Cohen. Ed. Grijalbo.
NUEVA GUIA DEL CONTENIDO DE HIDRATOS DE CARBONO. Ed. Grijalbo.
KINFLICKS, Lisa Alther. Ed. Pomaire.
LOS SEPULTUREROS DE LA REPUBLICA, V. Alba. Ed. Planeta.
100 BESTIAS POLITICAS, R. Wirth. Bach. Ed. Planeta.
TRAFICANTES DE DINERO, A. Hailey. Ed. Ultramar.
ORDEN DE MUERTE, H. Fleetwood. Ed. Noguer.
DIOS SOLO RECIBE LOS DOMINGOS, C. V. Gheorghiu
CONTACTOS CON EL MAS ALLA, R. Stemman. Ed. Noguer.
EL PIRATA, H. Robbins. Ed. Ultramar.
EL ARQUITECTO, H. Troyat. Ed. Ultramar.
LA PEQUEÑA BRUJA, O. Preussler. Ed. Noguer.
LA INDIA DE LOS YOGUIS, Dr. A. Caycedo. Ed. Andes.

HISTORIA

HISTORIA DE LA UGT DE ESPAÑA, de Amaro del Rosal.

Amaro del Rosal fue el último secretario adjunto de la Comisión Ejecutiva de la Unión General de Trabajadores y el principal depositario de la documentación oficial del sindicato tras la guerra civil. Su obra histórica, que hoy edita en España Editorial Grijalbo, es un testimonio vivo del sindicalismo obrero desde 1901 hasta 1939. Su utilidad en el momento que actualmente vive España no es necesario resaltarla. Hoy cuando se asiste a un fuerte resurgimiento de la vieja Unión General de Trabajadores, el libro de Amaro del Rosal se convierte en una llamada a rescatar la historia del movimiento obrero en nuestro país, de sus victorias y sus derrotas.

Amaro del Rosal no intenta publicar textos coyunturales, sino esclarecer hechos y épocas que significaron momentos históricos del movimiento obrero español.

Muy recomendable para los nuevos militantes de UGT y, en general, para todos los que se interesan por la historia del sindicalismo obrero en España.

ATLAS HISTORICO INTEGRAL

Editado por Biblograf en su Colección Spes y con prólogo de Ricardo de la Cierva, un interesante y completo atlas histórico, que ha de ayudar a los estudiantes a cualquier nivel —incluso universitarios— a comprender los problemas que plantea la Historia.

La obra, realizada por un equipo de más de treinta especialistas, reúne un impresionante acervo de datos y los mapas y gráficos tienen una claridad meridiana.

Se da la debida importancia a la historia económica, a la organización social y administrativa, a las instituciones, al constitucionalismo, a la vida artística, cultural y religiosa... Se incluyen árboles genealógicos dinásticos, tablas cronológicas, planos con la evolución de las ciudades, secciones de diversos estilos y elementos arquitectónicos, cuadros étnicos y alianzas políticas.

Es un atlas de notable calidad técnica y total solvencia histórica.

UN ARTICULO Y SUS CONSECUENCIAS

La muerte de Ulrike Meinhof, en condiciones no aclaradas, vuelve a poner al rojo vivo, tanto la significación política y activista de esta mujer como del grupo llamado Baader-Meinhof. Este libro es una contribución capital al tema, pues recoge, a cargo de Frank Grützbach, la polémica desencadenada por un artículo del Premio Nobel Heinrich Böll, en los medios de comunicación alemanes.

La polémica ha llegado a un enardecimiento desusado a causa de las cuestiones que en el fondo se debaten, a partir de la defensa indirecta de Ulrike Meinhof, por Böll: la violencia del Estado y contra el Estado; la utilización de la ley por parte del poder contra todo intento de una democracia afectiva...

Manuel Sacristán escribe un prólogo para el público de habla castellana. Publica el libro **Seix Barral** en su Biblioteca Breve de Bolsillo.

ESPIONAJE, D. Pastor Petit

España vivió de 1936 a 1939, una fase importantísima de su historia. Y un factor importante en una guerra es la información. Y ésta se nutre en gran parte del espionaje. El autor aborda en esta obra un tema virgen hasta el momento y por el que se empiezan a conocer sus protagonistas, la forma en que se hizo y qué papel jugaron en el marco bélico.

Desde el funcionamiento de la Quinta Columna hasta la oscura desaparición de Andrés Nin, se pasa revista a hechos y aspectos en los que el espionaje tuvo mayor incidencia. Por esos angostos caminos del momento vivido nos adentra el autor con mano firme y segura. La obra ha sido publicada por **Bruguera.**

M.P.

EL GRAN JUEGO

En el terreno del espionaje y en opinión de Hitler, los soviéticos se hallaban en condiciones de superioridad respecto a los nazis. Y que esto era así, lo prueba la extraordinaria importancia y eficacia de la Orquesta Roja, la red de espionaje soviética, cuyo jefe, Leopold Trepper —judío polaco que había vivido una doble persecución: nacional y étnica, y había conocido, en Palestina, la confrontación con el colonialismo— puso en movimiento unos servicios de información que, en Bélgica, en Francia e incluso en Berlín, asestaron al nazismo fuertes golpes.

En estas memorias del jefe del espionaje soviético en la Alemania de Hitler, narra Trepper, en primer lugar, los hechos trascendentes de esta etapa de su vida, que llegaron al más angustioso e inverosímil malabarismo, cuando detenido finalmente por los nazis, logró desorientarlos con la lucidez de un jugador de la más peligrosa partida de ajedrez. En segundo lugar, evoca Trepper su posterior y amarga experiencia en la cárcel bajo el estalinismo. Todavía, más tarde, sería objeto de persecución por parte del gobierno polaco hasta que un vasto movimiento de protesta consiguió su salida del país.

Desde el exilio, Trepper, en su vejez, ha escrito un libro que no sólo resume la trayectoria de un luchador por la libertad y la dignidad humana sino que constituye un documento histórico.

La obra se inserta en la colección «Nuestro siglo por dentro», de Ariel.

PSICOLOGIA DEL FUMAR

Editorial Herder publica, dentro de su Biblioteca de Psicología, una obra de Karl-Heinz Stäcker y Ulrich Bartman, fumador uno y no fumador el otro, que tiene el gran interés de tratar un hábito muy extendido entre los adultos y cada vez más entre los adolescentes de ambos sexos. Aportan datos sobre la toxicomanía del fumar y se llega a la pregunta de ¿por qué se fuma?

Más adelante, saliéndose del ámbito puramente psicológico, pasan revista a las consecuencias del hábito.

El libro no persigue fines terapéuticos ni didácticos, pero se recopilan en él conclusiones para dejar de fumar, terminando con las respuestas a las siguientes preguntas: ¿Quién fuma? ¿Qué es lo que se fuma? ¿Cuánto se fuma? ¿Cómo se fuma? ¿Por qué se fuma? Incluye además extensa bibliografía, que ha de ser sin duda muy útil para los interesados en el tema del tabaco.

POLITICA

EL IMPERIALISMO CAPITALISTA, de José Acosta Sánchez.

El imperialismo es uno de los temas que hoy interesan más a los estudiosos de la política. José Acosta, profesor de Derecho Político en la Universidad de Barcelona, ha escrito esta obra con una intención clarificadora, para que el lector no especializado entienda este fenómeno. Para ello, el autor sigue un método de exposición muy sencillo: parte primero de un concepto de imperialismo —que constituye la hipótesis del libro— para llegar luego a demostrarlo siguiendo un hilo histórico en el que se combinan, por un lado, hechos y teorías y, por otro, los niveles económicos, políticos e ideológico.

«El imperialismo capitalista», de Editorial **Blume**, resume y culmina los estudios que Acosta ha realizado sobre el imperialismo, en una de las tesis más completas y más discutidas sobre este tema.

De utilidad para continuar la discusión o para enterarse de lo que es el imperialismo.

EL PARTIDO EN LA URSS, de Giuliano Procacci

En estos momentos, en que la polémica entre el «eurocomunismo» y los dirigentes soviéticos ha llegado a un punto cercano al del rompimiento, una obra como la de Giuliano Procacci resulta muy esclarecedora. Procacci describe la construcción del Partido Comunista en la Unión Soviética, parte esencial en el proceso de transformación de la sociedad, entre los años 1917 y 1945. Analiza también la evolución del partido tomando como referencia los congresos que ha celebrado a lo laro de este período de tiempo. Estudia las características y las funciones que el partido asumió en las distintas fases de la historia de la URSS. Sin este análisis, no es posible comprender el estalinismo y el proceso posterior. Sin este análisis, tampoco es posible interpretar el papel del partido en la nueva constitución recientemente hecha pública por Breznev.

De gran utilidad para iniciarse en la polémica que ahora se halla en pleno apogeo.

DONDE hacer su donación

En su empresa Dirijase al Servicio Médico de su empresa, que le asesorará sobre la forma y fecha de efectuar su donación.

En Barcelona En el Centro de Donación Gran Vía. Avenida José Antonio, 645, Tel. 3292550, Barcelona. (De 5 a 9 tarde, días laborables.)

En la Ciudad Sanitaria «Francisco Franco». Paseo Valle de Hebrón, s/n, Tel. 2471400, Barcelona. En la Residencia «Príncipes de España». Hospitalet (Barcelona).

Ministerio de Educación, Cultura y Deporte

Festival español en Anderstorp

VICTORIA DE TORMO EN 50 c.c., MIENTRAS QUE NIETO (2.º) OBTENIA JUNTO A SU MARCA, «BULTACO», EL CAMPEONATO MUNDIAL DE LA CATEGORIA

El zamorano repitió triunfo en 125 c.c.

Anderstorp (Suecia), 24. — Dos títulos mundiales y dos victorias en el Gran Premio de Suecia ha sido el balance de lo que los enviados de prensa han calificado de «fiesta española» en Anderstorp, el circuito sueco donde Angel Nieto se ha coronado campeón del Mundo de 50 cc., a los mandos de una «Bultaco»; y el valenciano Ricardo Tormo, montando otra máquina española «Bultaco», campeona mundial de marcas, ha vencido en el primer Gran Premio de su vida.

Pero eso, con ser mucho, no ha sido todo. El madrileño Nieto, en sus últimos y desesperados intentos por conseguir al menos el subcampeonato de los 125 cc., ha vencido con ocho segundos de diferencia sobre el casi seguro campeón Pier Paolo Bianchi, en la prueba de 125 cc., colocándose en tercera posición del mundial, a un solo punto de su rival en 50 Lazzarini y a falta de los Grandes Premios de Finlandia e Inglaterra.

La carrera de 50 c.c. ha sido todo un recital de como se debe correr en equipo. La lluvia ha sido el constante acompañamiento de la carrera y antes de comenzar ésta Angel Nieto y Ricardo Tormo han estado estudiando la posible estrategia a seguir, ya que, sobre el papel, con Lazzarini en un quinto puesto y la victoria de uno de los dos españoles y la clasificación de Nieto entre los cuatro primeros Tormo hubiera podido ser subcampeón del mundo.

Ricardo Tormo salió como un cohete para cubrir las 16 vueltas al circuito, que totalizaban 64,200 kilómetros. Tras él Nieto ha sometido a un implacable marcaje a Lazzarini que nunca se pudo zafar de la vigilancia del amorano que, a dos vueltas del final logró los ocho segundos que le eran suficientes para distanciar al de «Kreidler» y realizar el doble español junto con Ricardo Tormo, emocionante vencedor por primera vez en su historial de un gran premio.

Después de la carrera, Angel Nieto, ya flamante octacampeón mundial declaró que la carrera había sido una perfecta labor de equipo y que él no dejó ganar a Tormo, sino que «fue imposible que hoy nadie venciera a Ricardo, pleno de moral y fuerza».

Tormo, por su parte, se mostró muy contento de poder apuntar su nombre por primera vez en un Gran Premio de motociclismo; se lamentón de no haber podido ser subcampeón. «No importa», dijo el valenciano, «el año próximo seré Campeón del Mundo en 50 y Nieto en 125».

En los 125 c.c. Angel Nieto estrenaba una nueva «Bultaco» y, como dice el refrán «llegar y besar el santo» ya que en esta su primera aparición venció con autoridad a Pier Paolo Bianchi, más que seguro vencedor del mundial. Pero la ambición de Nieto en las dos carreras que faltan para clausurar el Campeonato de 125 espera ser subcampeón, venciendo nuevamente en esa lucha que mantiene con el italiano Eugenio Lazzariri, que le aventaja en un sólo punto.

La clasificación del gran premio de Suecia de 50 c.c. ha sido la siguiente.

1. Ricardo Tormo, «Bultaco», 36 m 48.665 a una media de 104,7 kilómetros hora.
2. Angel Nieto, «Bultaco», 37.27. 873
3. Eugenio Lazzarini, «Kreidler», 37.
4. Stefan Drlinger, «Kreidler», 38. 23.295.
33.295.
5. Theo Trimer, «Kreidler», 38.33. 629.
6. Claudio Lusuardi, «Lusiardi»,38. 38.893.
7. Julien Van Zeebroeck, «Kreidler»,38.48.736.
8. Jean Guignabobet, «Morbidelli», 39.00.837.
9. Lennart Lundgren, «Kreidler», 37.11.915.
10. Juup Bosman, «Kreidler», 37.24. 394.

Clasificación final del Campeonato Mundial de 50 c.c.

1. y Camepón mundial: Angel Nieto (España), 87 puntos.
2. Eugenio Lazzarni (Italia), 72.
3. Ricardo Tormo (España), 69.
4. Rittberger (Alem. Fereral), 53.
5. Plisson (Francia), 26.
9. Raúl Gali (España), 10 puntos.

Clasificación del Grai Premio de Suecia de 125 c.c.

1. Angel Nieto, «Bultaco» ,54.57. 984 (a una media de 114 km/h).
2. Pier Paolo Bianchi «Morbidelli», 55.05.660.
3. Eugenio Lazzarini «Morbidelli», 55.06.188.
4. Jean Guigdobonet «Morbidelli», 56.22.261.
5. Claudio Lusuardi, «Morbidelli» , 56.29.097.
6 Gert Bender, «Gb Bendert», 56. 41.686.
7. Stefan Dorflinger, «Morbidelli», 56.42.681.
8. Hans Muller, «Morbidelli», 56. 55.245.
9. Thierry Noblesse, «Morbidelli», 55.04.850.
10. Per Carlsson, «Morbidelli», 55. 05.010.

Clasificación del Campeonato del Mundo a falta de dos pruebas:

1. Pier Paolo Bianchi (Italia), 116 puntos.
2. Eugenio Lazzarinni (Italia), 81.
3. Angel Nieto (España), 80.
4. Anton Mang (Ale. Fed.), 52.
5. Guignabidet (Francia), 42.

Grant dominó en 250 c.c.

El piloto motociclista británico Mick Grant, sobre «Kawasaki», se impuso en la categoría de 250 c.c., con cinco segundos de ventaja sobre el italiano Mario Lega, actual líder del Campeonato.

Mick Grant, sin embargo, no se encuentra situado en los diez primeros de la clasificación, al no haber participado en toda la primera parte de la temporada.

Lega, que corre con «Morbidelli», aumentó su ventaja a trece puntos ante Katayama, que el sábado se impuso en los 350 c.c.

Katsizumi Katayama finalizó en cuarta posición de este Gran Premio tras Jon Ekerold; el actual campeón del mundo, Walter Villa, de Italia, no tomó la salida en esta prueba.

Las clasificaciones del Gran Premio y del Campeonato están así:

GRAN PREMIO DE SUECIA DE 250 C.C.

1. Mick Grant (Gran Bretaña), «Kawasaki», 50 m. 24.853 seg. media 133,8 Km./h.).
2. Mario Lega (Italia), «Morbidelli», 50.29.804.
3. John Ekerold (Sudáfrica), «Yamaha», 50.30.045.
4. Takazumi Katamaya (Japón), «Yamaha», 50.41.423.
5. Alan North (Sudáfrica), «Yamaha», 50.41.873.
6. Chris Mortimer (Gran Bretaña), «Yamaha», 50.49.797.

CAMPEONATO DEL MUNDO DE 250 C.C.

1. Mario Lega (Italia), 71 puntos.
2. Takazumi Katayama (Japón), 58.
3. Tom Herron (Irlanda), 42.
4. Franco Uncini (Italia), 41.
5. John Ekelrod y Walter Villa, 38.

Sheene se impuso en 500 c.c.

El piloto británico Barry Sheene, sobre «Suzuki», ha resultado vencedor de la prueba de 500 c.c.

El británico de «Suzuki» obtuvo una ventaja de casi tres segundos sobre el resucitado venezolano Ceccotto, cuya «Yamaha» respondió perfectamente y estuvo a punto de vencer en la carrera.

Tercero fue Steve Baker, el norteamericano de Florida cuya «Yamaha» oficial ha tenido bastantes problemas, que no le han permitido ir más aprisa.

Barry Sheene es virtualmente campeón del mundo tras esta prueba, donde las diferencias de puntuación son notorias entre los participantes.

Las clasificaciones están así:

Gran Premio de Suecia 500 c.c.

1. Barry Sheene, «Suzuki», 47.21. 279 (velocidad media 142,5 kilómetros/hora); 2. Johnny Cecotto, «Yamaha», 47.24.231; 3. Steve Baker, «Yamaha», 47.48.019; 4. Steve Parrish, «Suzuki», 47.49.977; 5. Will Hartog, «Suzuki», 47.852.846; 6. Gianfranco Bonera, «Suzuki», 48.00. 498.

La clasificación del Mundial está así:

1. Barry Sheene (Gran Bretaña), 102 puntos; 2. Steve Baker (USA), 68; 3. Pat Henne (USA), 44; 4. Philippe Coulon (Suiza), 36; 5. Will Hartog (Holanda), 30; 6. Steve Parrish (Gran Bretaña), 29.

BIOGRAFIA DE ANGEL NIETO

Nació en Zamora, el 25 de enero de 1947, aunque tiene su residencia habitual en Madrid. Está casado y tiene un hijo.

Se inició en el motociclismo cuando tenía 15 años, con una «Ducati» de 250 c.c. Posteriormente adquirió una «Derbi» y luego una «Derbi» de 50 c.c. de competición cliente. En 1964 «El Niño», como se le conocía en los ambientes motociclistas pasó a formar parte del Team Derbi, marca con la que inició su escalada de títulos, entre los que se cuentan, hasat hoy, ocho títulos mundiales, seis de ellos conseguidos con «Derbi» y dos con «Bultaco».

En su palmarés figuran los Campeonatos de España de 50 c.c. en los años 1967, 1970, 1971, 1972 y 1976.

Los de 125 c.c. los años 1967, 1968, 1969, 1970, 1971, 1972, 1973, 1974, 1975 y 1976.

Campeón de España en 250 c.c. los años 1971, 1972, 1973, 1974 y 1975.

Campeón Mundial en 50 c.c. los años 1969, 1970, 1972, 1975 y 1976.

Campeón Mundial en 125 c.c. los años 1971 y 1972.

BIOGRAFIA DE RICARDO TORMO

Nació en Aycor (Valencia el 7 de septiembre de 1952. Soltero y con residencia habitual en San Adrián de Besós.

Se inició en las competiciones en 1971, con una «Derbi» de 74 c.c. con la que consiguió finalizar en segunda posición. Con esta marca participó en distintas carreras hasta 1975, con distinto éxito, aunque dejando constancia de su clase. En 1975 adquirió un «Kreidler». Corrió también con «OSSA» en 1972 y en 1974 participó en las 24 Horas Internacionales de Montjuïc, formando pareja con Jaime Alguersuari.

Fichó por «Bultaco» el 1 de enero de 1977.

No consiguió ningún título nacional, aunque sus posiciones siempre fueron destacadas, ya que en 50 c.c. quedó tercero en 1974 y 2.º en 1976. En 250 c.c. fue cuarto en 1974.

Su primera victoria realmente importante, ha sido su triunfo en el Gran Premio de Suecia, en 50 c.c., lo cual confirma la clase que vislumbraron quienes confiaron en él.

NO TODO SON DESGRACIAS

VILLOTA GANO EN «MALLORY PARK»

El tándem franco-belga, Joosen y Andruet dominaron las 24 horas de Francorchamps

Mallory Park, 24. — El piloto español Emilio de Villota a los mandos de un «Mc Laren M-23» se ha impuesto en la carrera de Fórmula 1-A y 5.000 disputada en el circuito de Mallory Park.

Tras Villota se clasificaron los británicos Tony Trimmer y Derek Bell. El español realizó a su vez la vuelta más rápida. — Alfil.

En Francocsamps, dominio franco-belga

Francochamps (Bélgica), 24. — El belga Eddy Joosen y el francés Jean Claude Andruet se han impuesto, a los mandos de un «BMW 530» en las 24 Horas de Francochamps, prueba de resistencia disputada en este circuito.

Tras ellos se clasificaron los británicos Gerry Marshall y Peter Brock sobre «Vauxhall Magnum» y en tercer lugar Woodman y John Buncombe de Gran Bretaña, sobre «Ford Capri».

El «BMW» franco-belga tomó una confortable ventaja desde las primeras horas del domingo, ventaja que no abandonaría ya en el resto de la prueba, a pesar de la fuerte lluvia y la espesa niebla que en ocasiones hacía casi imposible la visibilidad en algunas partes del circuito.

Precisamente la situación del tiempo fue lo que hizo que la segunda y tercera plaza fueran muy disputadas, pasando por ellas varias parejas que tuvieron que abandonar por salidas de pista y otros accidentes.

Ninguna desgracia grave ha ocurrido en la prueba, aunque dos espectadores resultaron heridos de cierta consideración cuando una rueda del «Opel» conducido por los belgas Polak y Mandron salió despedida y alcanzó a dos espectadores de nacionalidad francesa.

El único piloto que hubo de ser trasladado a un centro sanitario fue el británico Les Blackburn, que sufrió varias contusiones cuando su «Ford Capri» se estrelló contra las vallas de protección de Francochamps.

La clasificación de la prueba quedó así: 1. Joosen-Andruet (Bélgica-Francia), «BMW» 4.083 kilómetros; a 170,59 kms.; 2. Marshal-Brock (Gran Bretaña), «Wauxhall Magnum», 384 kms.; 3. Woodman-Buncombe (Gran Bretaña), «Ford Capri», 382 kms.; 4. Francia-Bibliiazzi (Italia), «Alfa Romeo Alfetta», 3.862 kms.; 5. Maltan y Raymond Turnul (Francia), «BMW 530», 3.842 kms.

Novedades en la «Montesa» Enduro de 75 c.c.

Hace tan sólo unos meses que Montesa revolucionaba el mercado de los 16 años, limitado a los 75 cc. con la presentación de la «Enduro 75», moto mucho más versátil que todas las existentes hasta el momento y que daba opción a los jóvenes amantes de la moto mixta a disfrutar de las excelentes prestancias del motor y de la agilidad de la conducción. Hoy Montesa nos ofrece unas variantes a este modelo que le confieren más agresividad de aspecto y al mismo tiempo la mejoran sensiblemente.

Se ha introducido como más destacable a primera vista la placa porta números delantero que a la vez incorpora el faro, ha sido realizada en material plástico flexible para evitar cualquier rotura con los golpes; también ha sido variado el material del manillar siendo ahora de duraluminio con una aleación especial de gran resistencia además de la mejora de peso; a los mandos de freno y ambrague se les ha adaptado un protector diseñado especialmente por Montesa, de gran flexibilidad e inalterable a las circunstancias climatológicas. Se ha variado también el dentado de las excéntricas tensoras de la cadena logrando una mayor precisión en el tensado.

Montesa en su afán de superación ha incorporado dichas modificaciones del modelo, en sus líneas de montaje a partir de primeros de julio.

AUTOMOVILISMO

Jarier Merzario, vencedores en Le Castelet

Le Castelet (Francia), 24. — El equipo formado por los pilotos de Fórmula 1 Jean Pierre Jarier y Arturo Merzario se proclamaron vencedores de los 500 kilómetros de Le Castelet, prueba valedera para el Mundial de los «500 kilómetros».

La clasificación fue la siguiente: 1. Jarier-Merzario (Alfa Romeo), 3 horas y 30 minutos; 2. Obermoser-Rossolot (Toj), a tres vueltas; 3. Henri-Hassaud (Chevron), a cinvo vueltas; 4. Charnell-Smith (Chevron), a 6 vueltas; 5. Straehle-Bernhard (Sauber), a siete vueltas. — Alfil.

XXV ANIVERSARIO DE MOTO VESPA, S. A.

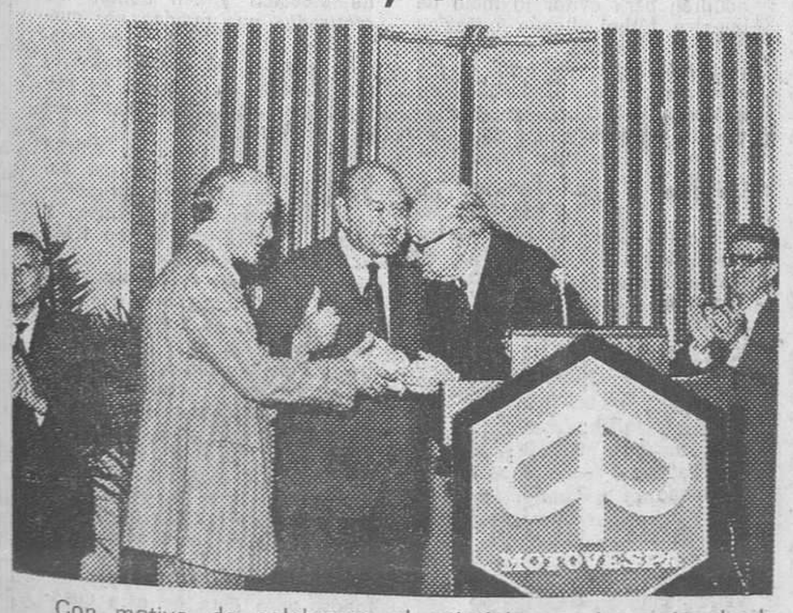

Con motivo de celebrarse el veinticinco aniversario de la fundación en España de Moto Vespa S. A., el personal de la empresa se reunión en un acto cordial, en el que se procedió a la entrega de un recuerdo a cada uno de los que cumplían 25 años al servicio de la empresa.

Entre el personal galardonado se encontraban los señores Pelegrini, consejero delegado y verdadero artífice de Vespa España y el director general señor Papineschi, quienes recibieron sendas placas de plata, quienes las recibieron de manos de los señores Nájera, miembro del comité de empresa y Julio Pérez, botones de la firma, que continúa la labor de su padre ya fallecido.

Pronunció unas palabras el consejero señor Santiago Concha y cerró el acto el señor Pelegrini.

Desde 1818 ANIS Y RON PUJOL

ESCOLES MOGLI
A PARTIR DELS 2 ANYS
Informació a hores convingudes
Plató, 18-20; Casp, 23; Via Laietana, 28
— Maternal
— Parvulari
— General Básica
— Coeducació
— Bilingüisme
— Autocar a domicili
— Mitja Pensió
De dilluns a divendres: Tels. 212-36-92, 318-12-41, 211-83-43 i 318-31-42

DISTRIBUIDOR EN BARCELONA
COMERCIAL IMPALA
TRAVESERA DE GRACIA, 10 TEL. 227 26 25
VALENCIA, 644 TEL. 245 12 77

CHALETS CON PISCINA TOTALMENTE AMUEBLADOS
(Cortinas, frigorífico, cocina, armarios cocina, etc.)
RESIDENCIAL
«EL CALVET»
Desde 100.000 Ptas. entrada y 15 años de facilidades
totalmente urbanizado. Calles asfaltadas. Agua, luz, alcantarillado, Alumbrado público, teléfono. Club de Campo. Piscinas, Pistas de tenis, Mini-golf, Restaurante, Bar, Pub
INFORMES: Telf. 243-20-04 y 243-20-05, de 5 a 8 tarde

Ministerio de Educación, Cultura y Deporte

MAÑANA, EN HAMBURGO, EL BARCELONA ESTRENARA EQUIPO

Michels, quiere fútbol de iniciativa

«Me gusta el juego de presión, pero habrá que vigilar al contrario, porque nuestra táctica tiene mucho riesgo»

Mañana, el F.C. Barcelona, que el pasado martes aglutinó a toda la prensa deportiva para hacer su presentación oficial con vistas a la temporada 1977-78, tendrá la primera prueba de fuego ante un equipo de la categoría del Hamburgo y además, el partido se jugará en territorio alemán. Y en tierras bávaras comenzarán los primeros quebraderos de cabeza para el máximo responsable de la plantilla azulgrana, valorada en cientos de millones.

Sin embargo Marinus Michels no parece demasiado preocupado en estos albores de temporada. El técnico holandés ya sabe lo que pretende la directiva y por supuesto el socio, que a regañadientes acabó por aceptar la continuidad de «míster mármol» en el banquillo a cambio de que el Barcelona vuelva a ganar la Liga. Michels es ya un veterano en la casa azulgrana y por supuesto nadie tiene que hacerle observaciones sobre su forma de trabajo. No lo consentiría nunca.

Cuando entramos a su camerino, me mandó cerrar la puerta; no era una orden, sino su forma de ser. Michels es autoritario, serio, y no regatea esfuerzos a la hora de hablar de fútbol.

—Planes para el equipo de cara a la nueva temporada...

FUTBOL DE PRESION

—Todos los proyectos son bastante sencillos. Trataremos de perfeccionar el estilo de juego. Me gusta el fútbol de presión y que el equipo busque siempre la iniciativa. Sobre esta faceta, creo que el año pasado los jugadores ya buscaban esa fórmula. Sin embargo, siempre habrá que contar con el contrario porque desempeñará su papel y nuestro fútbol tiene mucho riesgo. Lo ideal sería encontrar un equilibrio entre los resultados y el juego del equipo.

—Sin embargo, la mayoría de los jugadores de la plantilla parece que no acaban de adaptarse a su sistema...

—Todo es cuestión de trabajar y buscar la fórmula para que los jugadores puedan rendir al máximo Algunos hombres no tienen suficientes facultades y entonces se requiere mucho oficio para compensar esa insuficiencia.

—¿Cómo va a preparar al Barcelona 1977-78?

—Se deben asegurar los resultados sin cambiar el estilo de nuestro fútbol. Acentuaremos nuestra preparación física y después del partido del martes contra el Hamburgo tengo que empezar a buscar el conjunto idóneo.

—¿Le preocupan los nuevos fichajes?

—Lo que más preocupa es si ellos sabrán adaptarse a la manera de jugar del equipo.

SIN ESTEBAN HASTA DICIEMBRE

—En estos pocos días de entrenamiento Michels habrá podido darse cuenta si los nuevos eran los hombres que necesitaba el Barcelona...

—Tan sólo hemos hablado y entrenado mucho. El balón apenas si lo han tocado y entonces todavía no se les puede juzgar. De momento los refuerzos sólo son dos, un defensor que es Juanjo y que no podré contar con él para el encuentro contra el Hamburgo y Zuviría, que es un hombre punta. Esteban no llegará hasta diciembre en que finaliza su servicio militar.

—Todos dicen que al Barcelona le sigue faltando un auténtico delantero centro...

—Siempre se toca el mismo tema. El club intentó por todos los medios fichar primero a Quini, luego a Diarte, pero sus respectivos equipos pedían cifras desorbitadas. Y ésos eran los dos únicos hombres dentro del fútbol hispano que podían jugar en el Barcelona con garantías. En España, hombres de las características de Quini y Diarte escasean.

—¿Y no podría ser Cruyff ese hombre-gol?

—Cruyff no es un ariete nato. Fue un delantero centro en sus primeras temporadas en el Ajax, pero luego se convirtió en un líder, y un jugador así debe estar libre en sus movimientos. Si Cruyff hubiera seguido jugando en punta, ahora estaría retirado. Este es el motivo más claro del por qué juega en una posición retrasada para escapar a los marcajes violentos. Cruyff no juega en la brecha y de ahí que su gran clase debe estar compensada con la de los otros hombres en punta.

—La opinión general es que el Barcelona perdió la última liga por el famoso «affaire Melero», que expulsó a Cruyff y sin el holandés el Barcelona se vino abajo. ¿Sucederá esta temporada lo mismo?...

—Siempre se exagera. No fue la ausencia de Cruyff lo que le impidió al Barcelona ganar la Liga, sino todo lo que rodeó el caso y que influyó poderosamente en los jugadores psicológicamente. Entonces el equipo perdió la confianza, pero esto no sirve de excusa porque también se puede decir que nos perjudicó la lesión de Migueli. El Barcelona debe estar preparado para ganar los partidos, si algún día se debe prescindir de Cruyff.

> «Si Cruyff hubiese seguido de ariete, ahora estaría retirado. Es un líder que necesita estar secundado por hombres en punta con clase»

RIVALES DE CATEGORIA PARA EMPEZAR

En los cuatro primeros partidos de Liga el Barcelona deberá enfrentarse a la Real Sociedad, en el estadio, viajará consecutivamente a Sevilla para enfrentarse al Betis y a Bilbao y recibirá la visita del actual campeón, el Atlético de Madrid.

—¿Influirán estos primeros partidos en el desarrollo de la Liga?

—En principio todos los partidos influyen, pero la temporada pasada también perdimos en las dos primeras salidas y luego fuimos líderes durante muchas jornadas. Ya digo que esos primeros partidos pueden influir pero no decisivamente.

—Además de tener que medir sus fuerzas con cuatro huesos, el Barcelona tendrá su compromiso en la Copa de la UEFA...

—También los otros equipos tienen sus compromisos en la Copa de Europa y en la Recopa. Estaremos en las mismas condiciones.

—El Real Madrid sólo tiene la Liga..

—Inicialmente puede ser una ventaja para ellos, pero no creo que jugar un torneo internacional pueda influir en el desarrollo de la Liga.

> «De momento, cuento con Zuviría, Juanjo está lesionado y Esteban no podrá incorporarse hasta diciembre»

—¿Dónde estará la clave de la Liga para el Barcelona?

—Una vez más, el Barcelona está obligado a intentar ganar el campeonato de la regularidad, pero si los jugadores pierden la confianza por cualquier circunstancia, esto sí que puede ser decisivo, que es en realidad lo que pasó la pasada temporada.

JUANJO EN EL DIQUE SECO

Mañana en Hamburgo el equipo azulgrana tiene la primera cita de la temporada. En este partido «míster mármol» no podrá contar ni con Esteban ni con Juanjo, que se lesionó en uno de los entrenamienots. La única novedad será la presencia de Zuviría en la punta izquierda del ataque. El resto del equipo lo compondrán los mismos hombres de la anterior temporada.

Tras el encuentro contra los bávaros, Michels sacará las primeras conclusiones, aunque hasta que comience la Liga, el día 4 de septiembre, todavía tendrá la esperanza de que el poderoso equipo azulgrana fiche un ariete goleador, pero nos tememos que por muchas gestiones que se hagan, y a pesar de los cincuenta millones que está dispuesto a desembolsar el Barcelona, ese deseado realizador no llegará a vestir la zamarra azulgrana la próxima temporada.

Fernando MARTINEZ

Con estos jugadores y Esteban y Botella, que no pudieron estar en la presentación, el primero por sus deberes militares y el segundo por lesión, cuenta Michels para la temporada 1977-1978

PLANTILLA 1977-1978

JUGADORES	Peso	Altura	Contrato en vigor hasta
Alvarez Costas, Enrique «Costas»	75,700	1,78	30-6-79
Amrillo Kechichian, Alfredo	67,400	1,79	30-6-79
Artola Urrutia, Pedro María	78,900	1,81	30-6-78
Asensi Ripoll, Juan Manuel	79,800	1,78	30-6-78
Carreño Padilla, Jorge	71,400	1,71	30-6-78
Clares García, Manuel	80,000	1,72	30-6-79
Cruyff, Johan	68,500	1,79	30-6-78
De la Cruz Gallego, Jesús Antonio	62,200	1,70	30-6-79
Fortes Calvo, Francisco	74,000	1,70	30-6-78
Heredia Araya, Juan Carlos	83,700	1,78	30-6-78
Macizo Cañadas, José Cirilo	73,000	1,70	30-6-78
Martínez Díaz, Francisco	71,000	1,78	30-6-78
Bernardo Bianquetti, Miguel «Migueli»	88,000	1,83	30-6-78
Mir Genés, Miguel	67,100	1,71	30-6-79
Mora Marine, Pedro Valentín	78,600	1,80	30-6-79
Neeskens, Johan	72,400	1,72	30-6-79
Olmo Ramires, Antonio	78,800	1,79	30-6-79
Ramos Huete, José Antonio	67,500	1,71	30-6-79
Rexach Cerda, Carlos	78,600	1,81	30-6-79
Sánchez Felip, José Vicente	68,400	1,71	30-6-79
ALTAS			
Enríquez Gómez, José «Juanjo»	86,000	1,83	30-6-80
Vigo Benítez, Esteban (servicio militar)			
Zuviría Rodríguez, Rafael D.	72,000	1,72	30-6-80
PERMISO POR LESION			
Botella Almodovar, José	81,000	1,84	30-6-80
CEDIDO			
Albaladejo Gisbert, Joaquín	—	—	30-6-79

El rodaje ha comenzado. Mañana primer partido de la temporada y nada menos que contra el campeón de la Recopa de Europa, el poderoso Hamburgo. Cruyff y Juanjo realizan los primeros contactos con el balón

EN LA TEMPORADA 1977-78

281 árbitros en categoría nacional

Que los árbitros en el fútbol son parte importante no admite réplica. Lo malo es que cuando salen a colación es por causas anormales. Nunca se suele hablar de un colegiado por la perfección en el desarrollo de su actividad, salvo muy raras excepciones que confirman la regla. Se guardan recuerdos desagradables de colegiados cuyos nombres suelen repetirse con demasiada frecuencia: Melero, Gurruceta, Rigo, Camacho entre los de reciente actuación. Se habló del gran árbitro internacional, el malogrado Juanito Gardeazábal y todavía se comenta como auténtica cátedra a Pedro Escartín, que pese a cuanto se diga en elogio o todo lo contrario, no dejó de ser simplemente un árbitro español con todas sus ventajas o virtudes y sus defectos, que no fueron ni más ni menos que los de cualquier colegiado. Nosotros recordamos a Escartín a Llovera y a muchos otros de su época, magníficos pero también tuvieron sus tardes malas, como todos.

No vamos a traer a nuestro comentario sus actuaciones, ni vamos a recordarles sus innegables méritos que por el mero hecho de ser árbitros de fútbol suelen ser más que los defectos que les endosan. Hoy, como queda dicho, se habla y comenta de ellos cuanto a juicio del que discute lo ha hecho mal, sin percatarse que al opinar, la mayor parte de las veces lo hace más que como juez como parte interesada en unos colores pero, somos humanos y todos solemos errar aunque no lo pretendamos.

Al hablar hoy de los árbitros pretendemos únicamente informar del número que forman ese grupo de hombres que para la temporada próxima están dispuestos a cumplir una misión cada vez más ingrata pese a las vallas y cuantas medidas se adopten para evitar lo malo de nuestro fútbol. Según nuestros cálculos quienes asumirán la responsabilidad de arbitrar los cerca de cinco mil partidos de competición oficial, serán doscientos ochenta y uno de acuerdo con el siguiente cuadro:

Colegios	1.ª Div.	2.ª Div. 3 G	3.ª Div. 6 G	Totales
Andaluz	3	11	19	33
Aragonés	1	4	10	15
Asturiano	2	2	7	11
Balear	1	3	10	14
Cántabro	2	2	6	10
Castellano	4	8	18	30
Catalán	5	9	23	37
Extremeño	—	4	9	13
Gallego	2	5	12	19
Guipuzcoano	1	3	6	10
Las Palmas	—	2	7	9
Murciano	2	3	—	5
Navarro	1	3	7	11
N. Africano	1	1	2	4
Oeste	2	3	9	14
Tinerfeño	—	2	4	6
Valenciano	2	7	15	24
Vizcaino	3	3	10	16

Dieciocho Colegios Regionales de Arbitros de fútbol destacando el Catalán por su mayor aportación seguido del andaluz, castellano, valenciano y gallego, dato que tiene una importancia indiscutible.

A cargo de estos colegiados y ciñéndonos a los partidos de categoría nacional, exclusivamente en la competición liguera, han de actuar en un total de 3.726 partidos, distribuidos en la siguiente forma: 306 partidos en Primera División repartidos entre treinta y dos colegiados lo que supone un promedio de más de nueve partidos por cabeza. Claro que hay que tener en cuenta la forma de elección y sin contar los recusados que pueden ser cuatro por club preveía comunicación dentro del plazo previsto que finaliza en Agosto. En Primera son dieciocho equipos los que entran en liza.

En Segunda División, entran sesenta clubs —veinte por cada uno de los tres grupos— que son Grupo A y primero y segundo del grupo B con 1.140 partidos a arbitrar y, en Tercera, participan seis grupos de veinte clubs cada uno que forman un total de 2.280 partidos. La distribución en Segunda, entre 75 colegiados supone algo más de quince partidos de promedio numérico que nunca puede considerarse real y en Tercera, el reparto entre los 174 árbitros supondría algo más de trece partidos por cabeza.

A parte de la Liga entran en juego los correspondientes a la Copa del Rey, la Liga Juvenil, los Torneos veraniegos y amistosos, pero ésta es otra cuestión al margen de la Liga.

Al hacer este resumen nos guía el buen deseo de que la temporada que se iniciará en Septiembre resulte bastante más satisfactoria para los colegiados que la pasada. Quisiéramos leer normalidades absolutas en todas las jornadas y que se hablara menos de otras cuestiones que sirven para levantar suspicacias cuando menos. Que así sea.

FRANCISCO CORTES

FOTOCOPIAS
COMPARE PRECIOS
1 fotocopia a 3'50 pts.
30 fotoc. iguales a 2'33 pts.
50 fotoc. iguales a 1'80 pts.
... y hasta 0'40
Calabria, 280 (jto. Inf. Carlota)
Aragón, 235 (jto. Balmes)
Petons, 4 (jto. Comercio, 6)
Entenza, 22 (jto. Avda. Mistral)
Cjo. Ciento, 418 (jto. P.º San Juan)
Alfonso XII, 23-27 (ojo, 23-27)
Si se equivoca, la paga... más cara
INSTAN 319 87 00

MODERNIZAR
transformar – Zurcir – Acortar – Alargar – Colocación de cremalleras, etc., de toda clase de prendas para Sra., Caballero y niños. Pasamos a su domicilio y servimos en 48 horas. POVEDA.
Pza. Peso Paja, 2 - T. 242 77 63
Gala Placidia, 8 - T. 217 42 74

Ministerio de Educación, Cultura y Deporte

TENIS: COPA DAVIS

Hungría, 2 - España, 2

La eliminatoria, en manos de Higueras, que empata a un set con Taroczy (0-6, 8-6 y 4-4)

Budapest, 24. — Todavía no hay ganador en el encuentro de tenis España-Hungría, correspondiente a la sección «B» de la Copa Davis, Zona Europea, ya que el último partido individual, entre José Higueras y Balasz Taroczy tuvo que ser suspendido por falta de visibilidad, por lo que deberá ser continuado mañana, lunes, a partir de las 16.30 hora española.

El resultado, hasta ese momento, era de empate a dos victorias, por lo que ocurra en el partido que se reanudará mañana será decisivo para decidir el ganador del encuentro.

Orantes ganó

En el primer partido de hoy, el español Manuel Orantes se impuso al joven húngaro Janos Benyik, por 11-9, 6-3 y 6-2.

En el primer set, Orantes pasó muchos apuros ante el inexperto Benyik, que jugó un magnífico tenis en los primeros minutos del set. El español, no recuperado por completo de su reciente operación, se las vio y deseó para imponerse al magiar en un interminable set, que, finalmente, cayó a favor del granadino por el tanteo de once a nueve.

Todo presagiaba un duro y competido partido, pero, en efecto, no fue así, ya que el español fue imponiendo paulatinamente su clase y mayor experiencia, por lo que en el segundo set ya no pasó tantos apuros y se llegó al final del mismo con un claro seis a tres favorable al español.

Recuperada por completo su moral, Orantes siguió imponiendo su ritmo en el tercer set y éste se resolvió con mayor claridad aún que el anterior, ya que se llegó al final del mismo con un rotundo seis a dos favorable al español.

Higueras remontó

La eliminatoria estaba empatada, por lo que todo quedaba por decidir en el partido siguiente, entre el jugador número uno de Hungría, Balacz Taroczy, y el segundo jugador del equipo español, José Higueras.

El peso de la responsabilidad se hizo notar en el joven español Higueras, que no consiguió ni un solo juego en el primer set. Su juego, impreciso y débil, no fue suficiente para un agigantado y experto Taroczy, que fue apuntándose uno tras otro los juegos hasta llegar al seis a cero.

El segundo set tuvo otro cariz. Bien porque el húngaro creyera en su superioridad o porque Higueras se recuperara del «bache» por el que había pasado en el primero, el hecho concreto es que los aficionados que en número de cuatro mil se hallaban en las tribunas, presenciaron una dura y enconada lucha entre ambos jugadores que, al final, se resolvió a favor del jugador español por ocho a seis.

El tercer set, en forma similar al segundo, se desarrolló muy igualado, y lo refleja fielmente el hecho de que, al llegarse a la hora tope de juego, ocho y media de la noche (hora española), el resultado fuera de empate a cuatro juegos.

Todavía no está nada decidido. Todo depende de la forma en que se presenten hoy, lunes, Taroczy e Higueras.

Francia eliminó a Rumania

París, 24. — Francia venció por tres victorias a dos a Rumania en la final de la zona «A» europea de la Copa Davis y disputará por primera vez la semifinal interzonas del torneo.

En el estadio Roland Garros de París, Francois Jauffret consiguió el punto decisivo al derrotar hoy al número dos rumano, Dimitru Haradau por 6-1, 6-4 y 6-4, en un encuentro que fue obstaculizado por la lluvia y que duró cerca de dos horas.

El tenista francés tuvo más dificultades de las previstas para derrotar a su rival, Haradau, que en la primera jornada ya había sido vencido por el francés Patrick Proisy.

Ilie Nastase también fue derrotado por Francois Jauffret en la primera jornada y los rumanos hasta el momento sólo se han adjudicado el partido de dobles.

En el último partido Ilie Nastase se impuso a Patrick Proisy en cuatro sets, por 6-4, 4-6, 8-6, 6-1.

Francia disputará la semifinal interzonas en el próximo mes de septiembre a un rival que puede ser Italia, Hungría o España.

Para la otra semifinal interzonas se han clasificado Australia y Argentina.

Tenis: II Campeonato de Europa juvenil

URPI Y SOLER, VENCIERON EN LA FINAL DE CADETES

Resultados de los diversos encuentros finales del Campeonato de Tenis Juvenil de Europa, celebrados hoy en las pistas del Club de Tenis La Salud.

Final consolación femenino júnior: L. Romanov (Rumania) - Nesker (Holanda), 6-4, 7-5.

Final last hope masculino juvenil: Salari (Holanda) - Martín (España), 4-6, 6-2, 6-3.

Singles femenino júnior: Strachonova (Checoslovaquia) - Sylvia Hanika (Alemania), 6-2, 6-3.

Clasificación 3.º y 4.º femenino júnior: Petra Delhees (Suiza) - Zoni (Italia), W.O.

Last hope masculino júnior: Stiegler (Austria) - Konkle (Yugoslavia), 1-6, 6-3, 6-4.

Last hope masculino cadetes: Aguilera (España) - Martínez (España), 6-1, 6-4.

Final singles masculino júnior: Goeran Bergstrand (Suecia) - Steran Simonson (Suecia), 0-6, 6-1, 8-6.

Clasificación 3.º y 4.º masculino júnior: Alvaro Margets (España) - Pascal Portes (Francia), W.O.

Singles femenino infantil: Claudia Kohde (Alemania) - Mariane de Wanters (Holanda), 7-5 y 6-1.

TENIS: Copa Galea

ESPAÑA, 4 - URSS, 1

Vichy ya es un hecho

Santander, 24. — El equipo español de Copa Galea estará presente en la fase final de Vichy al haber derrotado en la fase previa, disputada en Santander a la Unión Soviética por cuatro victorias a una. España, ya había conseguido el punto decisivo en la jornada del sábado al imponerse en el doble. Fernando Luna puso el cuatro cero en el marcador al derrotar al soviético Zaluzhy, por 6-2 y 6-3.

Sin embargo, Lorenzo Fargas no pudo rematar la eliminatoria y a pesar de ganar el primer set por 6-2, tuvo que ceder ante la mayor acometividad de su rival Filev, que le venció en las otras dos mangas, por 6-4 y 6-3.

HOCKEY SOBRE PATINES: Europeos de Oporto

ANTE FRANCIA, TODO FACIL (8-0)

Oporto, 24. — España venció cómodamente a Francia por ocho tantos a cero en partido de hockey sobre patines correspondiente al Campeonato de Europa, segunda jornada. Al finalizar el primer tiempo el conjunto español llevaba ventaja de tres-cero.

Tras unos minutos iniciales en los que el conjunto galo presionó con cierta insistencia la meta española, provocando el lucimiento del guardameta Trullols, los jugadores españoles cogieron la iniciativa del juego y pasaron a dominar intenta e implacablemente a su adversario, el excelente juego del binomio Giralt-Torres dio ocasión a que el marcador funcionara progresivamente y siempre favorable a los colores españoles.

ESPAÑA: Trullols, Edo, Vila-Puig, Giralt (4), Torres (3), Ortega (1) y Ordeig.

Francia: Chiffoleau ;Cartsar, Castaign, Ducourtioux, Marquis, Heron y Gobil.

EL CORTACESPED MAS VENDIDO EN ESPAÑA.

Usted está viendo el Cortacésped Rotondor RV, uno de los 14 modelos de cortacésped Outils Wolf.

Para Rotondor RV no hay terreno con dificultades: trabaja cómodo, rápido y silencioso tanto en superficies llanas como en terrenos con pendiente pronunciada, cortando la hierba al tiempo que la recoge.

Outils WOLF

LOS UTILES PARA DISFRUTAR SU JARDIN

Para más información y demostración sin compromiso, diríjase a:

SUMINISTROS INDUSTRIALES

dp julio puiggrós

NUEVO DOMICILIO

Avenida de Madrid, 197 - Tels. 239 42 13/239 97 69 - Barcelona-14

EL LARGO CAMINO HACIA EL MUNDIAL'78

EUROPA: EL COMBATE DE LOS GRANDES (V-IX)

Sondeados ya los cuatro primeros grupos componentes de la zona europea, nos ocupamos hoy de los cinco restantes. La diferencia entre unos y otros radica en el que aquéllos eran de cuatro equipos por grupo y éstos de tres.

Uno solo de estos cinco grupos ha llegado a su fin: el noveno. Pero el vencedor, Hungría, debe confirmar su triunfo derrotando a Bolivia, tercer representante sudamericano. El grupo que más de cerca nos atañe es el octavo, en el que se encuentra representada España. Como veremos, las tácticas ultradefensivas de Kubala están a punto de apartar a España, una vez más, de la fase final del Mundial. Afortunadamente, en el 82 tenemos plaza asegurada...

Grupo V

Francia, de la mano de su nueva estrella, Michel Platini, comenzó arrolladoramente su participación: empate en Sofía ante Bulgaria y victoria en París frente al Eire. Un gol de Brady a los diez minutos de juego del encuentro entre irlandeses y franceses, en Dublín, significó el primer cambio de rumbo en el Grupo. Con ello, la clasificación se ponía al alcance de los británicos si conseguían imponerse en Sofía, pero Bulgaria, en su segundo partido, mejoró si no en juego sí en resultado, y se llevó una mínima victora. Con estos tanteos, los dos partidos restantes del grupo son decisivos. Una victoria por menos de tres goes del Eire sobre Bulgaria en Dublín permitiría a los galos clasificarse con un simple empate en el match final del Parque de los Príncipes. Bulgaria, aún y perdiendo en Irlanda, tiene la clasificación asegurada con un triunfo en París. El grupo está, pues, entre franceses y búlgaros, pero el factor campo hace pensar que serán aquéllos, con una formación muy joven y de gran poder atacante, os que estarán en Argentina.

Francia, bajo la batuta de seleccionador Michel Hidalgo, ha sabido crear un equipo de espíritu ofensivo basado en la experiencia y cautela del Saint-Etienne y la vivacidad y juventud del nuevo campeón el FC Nantes. El jugador de color Trésor en la defensa, el tándem Platini-Bathenay en el centrocampo y una tripleta atacante en la que destacan por encima de todo los aleros Rochetaeu y Six, son sus mejores armas. Bulgaria no ha obtenido grandes beneficios de una mini-renovación iniciada meses atrás, y continúa basándose en las figuras de antaño, particularmente en el excelente Christo Bonev figura búlgara en Méjico y Munich. Junto a Bonev continúan los también veteranísimos Ivkov y Milanov. Por su parte, el Eire se ha limitado a confiar en la experiencia de los numerosísimos jugadores irlandeses que se encuentran enrolados en la Liga inglesa. El super veterano Johnny Giles, jugador-entrenador de la selección, continúa siendo su cerebro insustituíble. Junto a él destacan el joven líbero del Arsenal O'Leary, el centrocampista Brady, también del Arsenal, y el incisivo exterior del Liverpool Heigway.

9.10.76	Bulgaria - Francia	2—2
17.11.76	Francia - Eire	2—0
30.3.77	Eire Francia	1—0
1.6.77	Bulgaria - Eire	2—1

Bulgaria	3	2	1	1	0	4—3
Francia	3	3	1	1	1	4—3
Eire	2	3	1	0	2	2—4

12.10.77	Eire - Bulgaria
16.11.77	Francia - Bulgaria

Michel Platini, cerebro y goleador del equipo de Francia, es codiciado por los técnicos del Valencia. El Nancy, su club, desmiente categóricamente esta posibilidad

Grupo VI

Poco hay que decir sobre este grupo. La sorprendente derrota de Suiza en terreno noruego dejó las cosas ya sentenciadas en el segundo partido. Por sí no hubiera sido suficiente Suecia ganó en campo suizo y repitió tanteo en la devolución de visita de los helvéticos dejando a éstos ya fuera de juego matemáticamente. Noruega es pues el único rival de los suecos pero su peligrosidad es mínima. La calificación de Suecia está prácticamente asegurada pues Noruega debería vencer en las dos confrontaciones que le restan y, además, por un margen considerable de goles, como único medio de desbancar a sus rivales nórdicos.

Suecia, una vez más habría conseguido su pase a la ronda final de un Mundial. Con un palmarés mucho más apreciable de lo que se cree —notablemente superior al hispano— el equipo escandinavo ha accedido ya a seis fases finales: 1934, 1938, 1950, 1958, 1970 y 1974, obteniendo un cuarto puesto en 1938, tercero en 1950 y subcampeonato en 1958, en su propia casa.

El equipo que está participando en estas eliminatorias ha prescindido de gran parte de las figuras que lucieron en Munich, como Edstroem Sandberg, Kindvall y Bo Larsson. Otros veteranos continúan en el equipo; es el caso del guardameta Hellstroem, titular ya en Méjico y Munich; los defensas Karlsson y Nordqvist y el atacante Torstensson.

16.6.76	Suecia - Noruega	2—0
8.9.76	Noruega - Suiza	1—0
9.10.76	Suiza - Suecia	1—2
8.6.77	Suecia - Suiza	2—1

Suecia	6	3	3	0	0	6—2
Noruega	2	2	1	0	1	1—0
Suiza	0	3	0	0	3	2—5

7.9.77	Noruega - Suecia
30.10.77	Suiza - Noruega

Grupo VII

Tras su inesperado triunfo en la Copa de Europa de Selecciones Nacionales, Checoslovaquia aparecía como favorita del Grupo teniendo en Escocia a su principal adversario. El resultado inaugural cofirmaba plenamente el pronóstico: con goles de Panenka y Ondrus, los checos derrotaban cómodamente a los escoceses. Tampoco ante Gales, semanas después, convencería Escocia, saliendo del paso con una victoria apuradísima, gracias a un autogol. Tras estos dos partidos, el porvenir de los campeones europeos parecía asegurado, pero el resultado de Cardiff dio al traste con todos los pronósticos: Gales derrotaba contundentemente a Checoslovaquia por tres goles a cero. Inapelable.

El Grupo se encuentra, así, en un compás de espera, con una victoria y derrota por equipo. El pronóstico se hace muy difícil, aunque los checos se convertirían en grandes favoritos si consiguieran arrancar algún punto de terreno escocés.

El actual equipo de Checoslovaquia está formado en base al que triunfó en la fase final de la Eurocopa: Ondrus de líbero, Dobias y Panenka en el centro del campo y Nehoda en el ataque. Hay que reseñar la baja del gran portero Víctor, sustituído por Vencel. Víktor, declarado mejor jugador de la fase final de Belgrado, ha decidido retirarse del fútbol activo. Otro ausente importante es Moder, centrocampista gran figura del partido final contra Alemania. En el lado de las reapariciones hay que consignar la del veterano Ladislas Petras, pieza base en el equipo que actuara en los mundiales de Méjico, ausente durante mucho tiempo del equipo nacional titular.

En el equipo de Escocia es de destacar las ausencias del temperamental Bremmer y del entrenador Willy Ormmond. Ormmond ha preferido dejar la Selección y aceptar una importante oferta de un club escocés; ya en la reciente gira de Escocia por Sudamérica estuvo ausente.

13.10.76	Checos. - Escocia	2—0
17.11.76	Escocia - Gaes	1—0
30.3.77	Gales - Checos.	3—0

Gales	2	2	1	0	1	3—1
Checoslova.	2	2	1	0	1	2—3
Escocia	2	2	1	0	1	1—2

21.9.77	Escocia - Checoslo.
12.10.77	Gales - Escocia
16.11.77	Checoslo. - Gales

Grupo VIII

El diez de octubre del pasado año, España abría su participación en el Mundial'78. El partido frente a Yugoslava era a su vez el inaugural del Grupo. Kubala, una vez más, basó todas sus fuerzas en el Real Madrid. Un Real Madrid que, desde que está en las manos de Miljanic, practica el fútbol más feo, aburrido y conservador que un equipo de su categoría pueda practicar en el mundo entero. Consecuencias: victoria por la mínima jugando pésimamente. De nuevo la fortuna y el portero nos daban un triunfo inmerecido. El resultado hizo olvidar el medio poco ortodoxo en que éste llegaba y, sobre todo, que Kubala aún no se ha planteado la posibilidad de intentar que la Selección juegue al fútbol algún día.

El sistema ultradefensivo de la selección de Kubala no podía lleva al equipo español más que a lo presumible: bochomosa autoderrota en Bucarest. España, suicida de nuevo, jugó más contra sí que frente a un equipo rumano atemorizado y extremadamente rudimentario y flojo.

Rumania, acrecentada, acabó de complicar las cosas para el equipo español con su victoria en terreno de Yugoslavia, confirmando la gran crisis por la que atraviesa el fútbol servio-croata desde el WM' 74. España, ahora, debe batir a Rumania por el máximo número de goles posible, esperar que Yugoslavia puntúe en Bucarest y... ganar en Belgrado. Para ello, Kubala debería decidirse de una vez a dar paso a los jóvenes y, sobre todo, a arriesgar más, muchísimo más.

Yugoslavia, pese a sustituir al entrenador Toplak por Marko Valok, tiene las cosas casi imposibles. El equipo rumano de Stefan Kovacs, cuya máxima estrella sigue siendo el goleador «Dudú» Georgescu, es ahora la favorita del grupo, aunque las posibilidades españolas no son despreciables.

10.10.76	ESPAÑA-Yugos. 1—0
16.4.77	Rumania-ESPAÑA 1—0
8.5.77	Yugosl.-Rumania 0—2

Rumania	4	2	2	0	0	3—0
ESPAÑA	2	2	1	0	1	1—1
Yugoslavia	0	2	0	0	2	0—3

26.10.77	ESPAÑA - Rumania
13.11.77	Rumania - Yugoslavia
30.11.77	Yugoslavia - ESPAÑA

Grupo IX

En el Grupo IX, cuyo vencedor debe enfrentarse al equipo clasificado tercero de la liguilla final de la Zona sudamericana, se ha dado la primera semi-sorpresa del Mundial: la eliminación de la Unión Soviética ante Hungría. Es la primera vez desde su primera participación (1958) que la URSS pierde sobre el terreno de juego su calificación para la fase final del Mundial. Su entrenador, Víctor Maslov, ha afirmado que la eliminación se ha debido a que la URSS ha pretendido imitar en las últimas temporadas los modelos imperantes en el fútbol europeo: Alemania Occidental, Holanda y Polonia; Maslov anuncia una vuelta a las propias fuentes soviéticas para el futuro.

Sin embargo el Grupo parecía debutar en favor de la URSS tras el discreto empate alcanzado por Hungría en campo de Grecia. Pero le derrota soviética en Salónica, unida a la de diez días antes en Budapest, permitió al equipo magyar su clasificación a pesar de una clara derrota posterior en Mascú.

Hungría comenzó hace algunos meses un plan llamado «método de exisencia», basado en una preparación individual muy estricta de la élite futbolística húngara. Para llevarlo a cabo se llamó una vez más a Lajos Baroti varias veces entrenador del equipo nacional. La selección de Baroti tiene sus principales bazas en el portero Kovacs, un defensa muy ofensivo, Kereki; el tándem de centrocampo Nylasi-Zoltan, y, sobre todo, en Andreas Toröcsik, máxima esperanza del fútbol húngaro.

Tras lograr imponerse en el Grupo, Hungría se enfrentará a Bolivia, tercera en la liguilla final sudamericana. Las fechas designadas son las del 29 de octubre próximo, partido de ida en Budapest, y el 19 de diciembre, la vuelta, en La Paz. No parece muy arriesgado aventurar que Hungría salvará sin excesivas dificultades el fácil escollo que supone el equipo boliviano. Sólo dos factores dificultarían este hecho: la propia confianza de los magiares y la notable altura a que está situada la capital boliviana, 4.000 metros sobre el nivel del mar.

De Bolivia que recibirá un trato mucho más extenso en el próximo capítulo de esta serie, sólo cabe destacar que ha encajado trece goles y no ha marcado ninguno en el «Mundialito» de Cali, y que la Selección que actuó en este torneo con tan poca fortuna ha sido disuelta hasta nueva orden.

CLUB DE TENIS ANDRES GIMENO

Sea accionista de su Club y disfrute de sus ventajas.

Sea accionista de su Club y disfrute de sus ventajas

— 25 pistas de tenis
— 2 piscinas (1 climatizada)
— Sauna. - Masajes
— Escuela de tenis
— Salón Social. Bar-Restaurante y demás servicios

Información: Tel. 317-13-04

Ministerio de Educación, Cultura y Deporte

UN «NUEVO OLIMPIA» PARA BARCELONA

«Es imprescindible que se independicen las federaciones Profesional y Amateur»

«Faltan promotores de boxeo», afirma el presidente de la Regional Catalana ,señor Ris Panadés

«Ahora, boxeando menos, ganan mucho más»

Durante algunas temporadas y según sean los resultados de determinadas veladas boxísticas, suelen suceder dos movimientos colectivos: Si a juicio de los espectadores ha habido «tongo», preparación de la pelea, injusticia en el fallo, etcétera, aparece en toda su extensión la leyenda negra que, cierta o no, tanto desprestigia a tan viril deporte.

Si por el contrario, la técnica y la ciencia intervienen en los combates, y el mismo público se maravilla del espectáculo, surgen nuevos y numerosos alevines que acuden a los gimnasios para probar fortuna más tarde, en los cuadriláteros. Pensando siempre, eso sí, en alcanzar la gloria.

El presidente de la Federación Catalana de Boxeo, don Jaime Ris Panadés, tiene experiencia en el cargo, por cuanto ya ocupó esta presidencia entre los años 1969 y 1973. Ahora con la nueva legislación —salvo complicaciones—, habrá de dirigir la entidad hasta 1981.

Boxeo amater

«Dicen por ahí —habla el presidente—, que el boxeo declina, que va a menos. Hay una cosa que nos anima mucho y es que las veladas de este año, superan a las celebradas el año pasado.

«El sábado anterior hubo seis —continúa— en Granollers, Premiá, Mollet, Castellbisbal (aquí se celebró un combate profesional) y Gavá.» En 36 combates, 72 hombres preparados en los distintos pesos, puede considerarse una cosa excepcional.

—¿Cuántos aficionados o amater hay?

—Más de trescientos.

—¿Cuál es el nivel técnico?

—Un poco bajo. Cuando hay cuatro o seis figuras, parece bajo; cuando pasan a profesionales, ya es otra cosa. Lo importante es que van bien y estoy satisfecho. Pero hay que mejorar...

—¿Cuántos gimnasios o salas de boxeo tienen?

—En toda la región, 24; siete en Barcelona y 17 en distintas localidades.

—¿Puede decirse que hay vocación?

—La juventud en general no se sacrifica para ningún deporte, mucho menos para el boxeo, al que hay que dedicarle varias horas diariamente, horas que dedicadas al trabajo, podrían conseguir unos ingresos que la mayoría necesitan.

—¿Hay alguna localidad que dé mayor número de boxeadores con clase?

—De Mataró y Tarrasa. En la actualidad hay bastantes chavales que son muy buenos. Antonio Rubio, de Mataró, olímpico; Blanes, que está dando muy buenos frutos; Gómez Canet, olímpico, y Gómez Torres y otros varios más.

—¿Hay mucha diferencia entre los distintos clubs?

—No; existe extraordinaria igualdad entre ellos. La diferencia se aprecia cuando pasan al campo profesional.

—¿Cuándo pueden pasar al campo profesional?

—Cuando alcanzan un número determinado de combates y un número suficiente de victorias. Pero al pasar a profesionales, muchos se quedan sin veladas, ya que son muy pocas las que se dan...

—¿Faltan promotores?

—Ese es el gran problema, que prácticamente no hay nadie que quiera promocionar a los chavales que pasan a profesionales.

—¿Qué consejo daría a estas incipientes glorias?

—Si unos deportistas son dignos, educados, señores, éstos son los aficionados, los amater al boxeo. A veces «pierden» un combate (que han ganado), y ahí les hierve la sangre de la juventud. Siempre les digo que «sepan perder, como saben ganar».

33 profesionales

Los boxeadores profesionales se distribuyen de la siguiente forma: mosca, 2; gallo, 10; Pluma, 2; ligero, 7; welter, 5; s. welter, 4; medios, 1, s. pesado, 1; y pesado, 1.

—¿Cuáles son los mejores?

—Hernández, ex campeón de Europa, que si se lo propusiera podría dar todavía mucha guerra; Massó, en pluma; Guinaldo, en ligero; Durán, ex campeón del mundo de los superwelter; Quintana Trujillo, ex campeón de España del semipesado; y otros varios.

—¿Hay alguna figura en ciernes?

—Varias; Añón, Esmaín, Antonio Rubio, Mohamet Rubio, etc. Puente, del peso pesado, aspirante al Campeonato de España, etc.

—Cambiando de tema, señor Ris Panadés, ¿no sería interesante que las dos federaciones —amater y profesional— se independizasen?

—Estoy plenamente convencido de que ello es imprescindible. En ocasiones, nos vemos involucrados en problemas de millones y ahí es donde estoy de acuerdo, en que la profesional debiera estar dirigida por un comité profesional que, jurídicamente y por todos los conceptos, solucionase todos sus problemas. Y nosotros, a lo nuestro, al amater.

—¿Ustedes no ayudan al profesional?

—Es paradójico que la subvención que recibimos, es únicamente para el amater, y por lo tanto, no podemos ayudar. Este es un problema que hay que resolver ya. Si no podemos ayudar al profesional principiante, es mejor anular esta faceta de nuestro deporte, porque no hay nadie que les dé un combate para hacerse figura.

—¿Hay alguna legislación en favor del boxeador retirado y sin recursos?

—Todavía no; y esta disposición tendría que emanar de la Dirección General de Deportes.

—¿Sigue en vigor la leyenda negra para los «sonados»?

—La leyenda negra, sí; pero menos. Ahora, boxeando mucho menos, ganan mucho más. Antes, los púgiles se enfrentaban cada semana; ahora sólo combaten cuatro o cinco veces al año. En la actualidad han desaparecido los «sonados»...

—¿Por qué?

—Se les obliga a reconocimientos médicos, períodos de descanso y, generalmente, son muy difíciles los combates antes de los quince días de haber peleado.

El «Nuevo Olimpia»

Tocamos el tema de los árbitros de boxeo y el señor Ris Panadés, nos dice: «Estoy orgulloso del Colegio de Arbitros Catalanes. Nuestros árbitros, son unos caballeros»... ¿Para qué vas a preguntar más, no?

—¿Por qué no se dan veladas en Barcelona?

—Sabíamos todos los aficionados que al perder el Gran Price, se perdería el boxeo en Barcelona. Somos el único deporte que no tenemos casa. No hemos costado a la Delegación de Deportes, ni un duro. Cuando pedimos un local para ofrecer boxeo a los aficionados barceloneses, nos piden la Luna. Y eso que todas las veladas son deficitarias. Pero a partir de septiembre...

—¿A partir de septiembre, qué?

—Que después de muchos esfuerzos, hemos conseguido un local en Barcelona, que será inaugurado en septiembre.

—¿Dónde está situado?

En la carretera de la Bordeta, próximo a la Plaza de España. Se llamará «Nuevo Olimpia». Ahí tenemos puestas todas nuestras esperanzas y donde vamos a quemar los últimos cartuchos. Promocionaremos las figuras que empiezan y que en la actualidad se hallan en «paro forzoso»; ahí sí que la federación va a ayudar y no tendrá suspensión de pago...

¡Break, presidente!

Angel GUALLAR

The RING

VELA

JORNADAS NAUTICAS EN MASNOU Y PREMIA

Con participación de más de 400 embarcaciones y 600 regatistas nacionales y extranjeros

En aguas de Masnou y Premiá de Mar van a celebrarse entre los días 19 a 21 del próximo mes de agosto la VI edición de las Jornadas Náuticas Cinzano.

La competición comprenderá ocho clases de vela ligera («Patín a vela», «Finn», «470», «420», «Europa», «Vaurien», «Snipe» y «Optimist») con un total de más de 400 embarcaciones y cerca de 600 regatistas tanto nacionales como extranjeros.

Las inscripciones debidamente rellenadas de las clases «Patín a vela», «470», «Finn» y «Snipe» deberán ser remitidas a la Secretaría del Club Náutico Masnou. Para las restantes deberán enviarse a la del Club Náutico Premiá.

Las inscripciones serán gratuitas y a todos los regatistas que lo soliciten se les concederá alojamiento deportivo durante las jornadas.

Se concederán premios a cada patrón y tripulante de las embarcaciones que por cada categoría se clasifiquen en primero o segundo lugar. A su vez a la primera tripulación femenina que no se encuentre entre las anteriormente señaladas se les concederá un galardón especial.

Toda la regata se sujetará al reglamento de la IYRU, a las prescripciones de la Federación Española de Vela, a las instrucciones de regata y a las reglas especiales de las respectivas clases.

Las respectivas regatas se disputarán las de «Patín a vela», «470», «Finn» y «Snipe» en aguas del C. N. Masnou mientras que las restantes lo harán en aguas del C. N. Premiá.

Para poder participar, las tripulaciones españolas deberán estar en posesión de la licencia federativa y al corriente con las obligaciones en la clase respectiva.

El pasado jueves al mediodía tuvo lugar en el Hotel Diplomátic de nuestra ciudad una recepción ofrecida a los medios informativos acto que estuvo presidido por el presidente de la Federación Catalana así como por el señor Miralles.

LOTERIA NACIONAL

SORTEO DEL DIA 23 DE JULIO DE 1977

Diecisiete series de 80.000 billetes cada una

SORTEO 28 / 77

Lista acumulada de las cantidades que han correspondido a los números premiados, clasificados por su cifra final

Estos premios podrán cobrarse hasta el día 23 de enero de 1978, INCLUSIVE

1	2	3	4	5	6	7	8	9	0
Números Pesetas	Números Pesetas	Números Pesetas	Números Pesetas	Números Pesetas	Números Pesetas	Números Pesetas	Números Pesetas	Números Pesetas	Números Pesetas
23601...10.000	23602...10.000	23603...10.000	23604...10.000	23605...20.000	23606...10.000	23607...11.000	23608...10.000	23609...10.000	23610...10.000
23611...10.000	23612...10.000	23613...10.000	23614...10.000	23615...10.000	23616...10.000	23617...11.000	23618...10.000	23619...10.000	23620...10.000
23621...10.000	23622...10.000	23623...10.000	23624...10.000	23625...10.000	23626...10.000	23627...11.000	23628...10.000	23629...10.000	23630...10.000
23631...10.000	23632...10.000	23633...10.000	23634...10.000	23635...10.000	23636...10.000	23637...11.000	23638...10.000	23639...10.000	23640...10.000
23641...10.000	23642...10.000	23643...10.000	23644...10.000	23645...20.000	23646...10.000	23647...11.000	23648...10.000	23649...10.000	23650...10.000
23651...10.000	23652...10.000	23653...10.000	23654...10.000	23655...10.000	23656...10.000	23657...11.000	23658...10.000	23659...10.000	23660...10.000
23661...10.000	23662...10.000	23663...10.000	23664...10.000	23665...10.000	23666...10.000	23667...11.000	23668...10.000	23669...10.000	23670...10.000
23671...10.000	23672...10.000	23673...10.000	23674...20.000	23675...10.000	23676...10.000	23677...11.000	23678...10.000	23679...10.000	23680...10.000
23681...10.000	23682...10.000	23683...10.000	23684...10.000	23685...15.000	23686...10.000	23687...11.000	23688...10.000	23689...10.000	23690...10.000
23691...10.000	23692...10.000	23693...10.000	23694...10.000	23695...15.000	23696..160.000	23697..4.006.000	23698..160.000	23699...20.000	23700...10.000
28301...10.000	28302...10.000	28303...10.000	28304...10.000	28305...10.000	28306...10.000		28308...10.000	28309...10.000	28310...10.000
28311...10.000	28312...10.000	28313...10.000	28314...10.000	28315...10.000	28316...10.000	28307...11.000	28318...10.000	28319...10.000	28320...10.000
28321...10.000	28322...10.000	28323...10.000	28324...10.000	28325...10.000	28326...10.000	28317...11.000	28328...10.000	28329...10.000	28330...10.000
28331...10.000	28332...10.000	28333...10.000	28334...10.000	28335...10.000	28336...10.000	28327...11.000	28338...10.000	28339...10.000	28340...10.000
28341...10.000	28342...10.000	28343...10.000	28344...10.000	28345...10.000	28346...10.000	28337...11.000	28348...10.000	28349...10.000	28350...10.000
28351...10.000	28352...10.000	28353...10.000	28354...10.000	28355...10.000	28356...10.000	28347...11.000	28358...10.000	28359...10.000	28360...10.000
28361...10.000	28362...10.000	28363...10.000	28364...10.000	28365...10.000	28366...10.000	28357...11.000	28368...10.000	28369...10.000	28370...10.000
28371...10.000	28372...10.000	28373...10.000	28374...10.000	28375...10.000	28376...10.000	28367...11.000	28378...10.000	28379...10.000	28380...10.000
28381...10.000	28382...10.000	28383...10.000	28384...10.000	28385...15.000	28386...10.000	28377...11.000	28388...10.000	28389...10.000	28390...10.000
28391...10.000	28392...10.000	28393...10.000	28394...10.000	28395...15.000	28396..310.000	28387...11.000	28398..310.000	28399...10.000	28400...10.000
68401...10.000	68402...10.000	68403...10.000	68404...10.000	68405...10.000	68406...10.000	28397..8.000.000	68408...10.000	68409...10.000	68410...10.000
68411...10.000	68412...10.000	68413...10.000	68414...10.000	68415...10.000	68416...10.000		68418...10.000	68419...10.000	68420...10.000
68421...10.000	68422...10.000	68423...10.000	68424...10.000	68425...10.000	68426...10.000	68407...11.000	68428...10.000	68429...10.000	68430...10.000
68431...10.000	68432...10.000	68433...10.000	68434...10.000	68435...10.000	68436...10.000	68417...11.000	68438...10.000	68439...10.000	68440...10.000
68441...10.000	68442...10.000	68443...10.000	68444...10.000	68445...10.000	68446...10.000	68427...11.000	68448...10.000	68449...10.000	68450..128.000
68451..1.500.000	68452..128.000	68453...10.000	68454...10.000	68455...10.000	68456...10.000	68437...11.000	68458...10.000	68459...10.000	68460...10.000
	68462...10.000	68463...10.000	68464...10.000	68465...20.000	68466...10.000	68447...11.000	68468...10.000	68469...10.000	68470...10.000
68461...10.000	68472...10.000	68473...10.000	68474...10.000	68475...10.000	68476...10.000	68457...11.000	68478...10.000	68479...10.000	68480...10.000
68471...10.000	68482...10.000	68483...10.000	68484...10.000	68485...15.000	68486...10.000	68467...11.000	68488...10.000	68489...10.000	68490...10.000
68481...10.000	68492...10.000	68493...10.000	68494...10.000	68495...15.000	68496...10.000	68477...11.000	68498...10.000	68499...10.000	68500...10.000
68491...10.000						68487...11.000			
						68497...16.000			
Terminaciones	Terminaciones	Terminaciones	Terminaciones	Terminaciones	Terminaciones	Terminaciones	Terminaciones	Terminaciones	Terminaciones
		033...10.000	674...10.000	4745..100.000	246...10.000	537...11.000		8029..100.000	760...10.000
		793...10.000		5785..105.000	876...10.000	747...11.000		209...10.000	
				025...10.000	996...10.000	807...11.000		219...10.000	
				465...10.000		847...11.000		699...10.000	
				535...10.000		97....6.000			
				605...10.000		7....1.000			
				645...10.000					
				945...10.000					
				85....5.000					
				95....5.000					

INSTRUCCIONES PARA LA CONSULTA DE ESTA LISTA

1.ª Compruebe si la fecha del sorteo y el dibujo que figuran en la parte superior de la lista coinciden con los de su billete o décimo.

2.ª En cada columna, y sólo en ella, están todos los premios y reintegros que han correspondido a todos los números que terminan con la cifra grande que la encabeza, clasificados en dos grupos: números completos y terminaciones.

Por ejemplo, si su número termina en 1, ha de fijar su atención únicamente en la columna encabezada con un uno. Los premios indicados en la columna «pesetas» son los que corresponden a un billete, o sea, a diez décimos.

3.ª Vea si en la columna de números aparece el que Vd. juega y, si así fuera, a la derecha encontrará acumulado el importe total de los premios que han correspondido al billete. En este caso ya no es preciso seguir consultando la lista.

4.ª Si no está su número completo puede tener premio en el grupo de terminaciones. Si las hay de cuatro cifras y su número las tiene igualmente dispuestas, a la derecha encontrará el total de premios que han correspondido a todos los números que terminan con esas cuatro cifras.

Si no tiene premio por terminación de cuatro cifras, o no las hay, proceda en la misma forma con las terminaciones de tres cifras, en su caso con las de dos y, finalmente, con la de una.

Ministerio de Educación, Cultura y Deporte

LXIV «TOUR» DE FRANCIA

Con la victoria de Thevenet, París fue una fiesta

Thurau se adjudicó la etapa contra reloj matinal, y Mesle venció por la tarde en los Campos Elíseos

Malestar en el «Tour» por el control anti-doping, ya que se considera al ciclismo un deporte discriminado

Thurau, ganó por la mañana

París, 24. — Dietrich Thurau, el rubio y joven germano por primera vez participante en la Vuelta a Francia, ha sido sin lugar a dudas la mayor revelación de los pasados 4.000 kilómetros por los que ha discurrido la LXIV edición del «Tour».

Thurau se enfundó en Fleurance, en la minietapa prólogo, el «maillot» amarillo de líder del «Tour» y hubo que esperar hasta Morzine, ya en las postrimerías de la vuelta, para que otro hombre —Bernard Thevenet— se lo arrebatara, definitivamente.

Esta mañana «Didi» ha obtenido una victoria más —la quinta— en el incomparable escenario de los Campos Elíseos, ante un público francés enfervorecido por ver triunfar, como hace dos años, al ídolo Thevenet.

El alemán empleó en recorrer los seis kilómetros de la contra reloj individual un tiempo de 7-52-10-100, a una media horaria nada desdeñable de 45,753 kilómetros a la hora, aventajando en poco más de tres segundos al vencedor de ayer en Versalles, Gerrie Knetemann, y en 6-06 a Bernard Thevenet, quien ha «robado» 12 segundos a su principal adversario, Hennie Kuiper.

Thurau había vencido ya en la prólogo de Fleurance y en la contra el reloj de Burdeos, ésta de 30 kilómetros, después en Pau y, por último, en Chamonix, poco antes de perder el «maillot» de líder.

Como era de esperar, esta mañana en el corazón de Francia no se produjo la sorpresa y Thevenet mantiene la cabeza de la general, dejando ya las posibilidades de verse superado por Kuiper al azar y a la mala suerte, pues no parece probable que esta tarde, en los insípidos 90,7 kilómetros del circuito de los Campos q7
cuito de los Campos Elíseos vaya a suceder algo reseñable, que altere de alguna forma el «final feliz» francés del «Tour» 1977.

Meslet ganó en los Campos Elíseos

El francés Alan Meslet venció en el segundo sector de la vigésimo segunda y última etapa de la ronda ciclista francesa.

La segunda parte de la última etapa de este LXIV «Tour» de Francia comenzó y se desarrolló bajo la lluvia. Como si el gesto del alcalde de París, Jacques Chirac, al bajar el banderín que daba la salida, hubiese sido una señal para que empezasen a caer las primeras gotas. Pero es probable que la tarde le pareciera radiante a Bernard Thevenet, el ciclista francés ganador de esta prueba.

Nadie discute el éxito de Thevenet, joven normando, atlético y obstinado, que sólo ha compartido la camiseta amarilla, en este «Tour», con el alemán Dietrich Thurau, quien había tomado figura de líder desde el comienzo en los Pirineos hasta la llegada a tierras borgoñonas. Thurau también es, en cierto modo, un triunfador del «Tour», ya que su simpatía lo hizo tan popular que alguien ha podido escribir, en la prensa alemana, que «después de Konrad Adenauer, es el hombre que más ha hecho por la amistad germano-francesa».

Es la segunda vez que Bernard Thevenet gana el «Tour» de Francia. Pero la primera, desde hace 16 años, que un ciclista francés lleva al terminar la «camiseta verde», símbolo que recompensa al participante que ha mostrado mayor regularidad en ganar puestos a Jacques Esclassan, quien cierra así el paréntesis abierto desde que Andre Darrigade lo llevó en 1961.

Al final del «Tour» se desarrolló en una cierta atmósfera de malestar, debido a los rumores —luego confirmados —de sanciones contra varios corredores, en quienes el control médico había dado resultados positivos de «doping». Esos participantes en la prueba eran los españoles Menéndez y Ocaña, y los portugueses Agostinho y Mendes. Cuatro ciclistas que habían sido penalizados severamente, como anteriormente lo fueron el español Pozo y el holandés Zoetemelk, alterándose con ello considerablemente la clasificación general.

Sobre este asunto del control médico, menudean las críticas. Unos le reprochan su falta de método, que lo convierte en una cuestión de suerte, ya que no se controla a todos los corredores, sino sólo a unos cuantos —lo que ocupan los primeros puestos en la clasificación o llegan primero y segundo a algunas etapas. Otros hacen resaltar que esta vigilancia «anti-doping» se aplica casi exclusivamente al ciclista, y no a la mayoría de los demás deportes.

Como quiera que sea, el LXIV «Tour» de Francia ha terminado y al final de esta tarde, en la plaza del Ayuntamiento de París, las principales figuras de la prueba desfilan, en una tribuna allí instalada por el municipio, para recibir los aplausos de una muchedumbre entusiasta, que mira esta competición deportiva, sobre todo, como una gran fiesta tradicional.

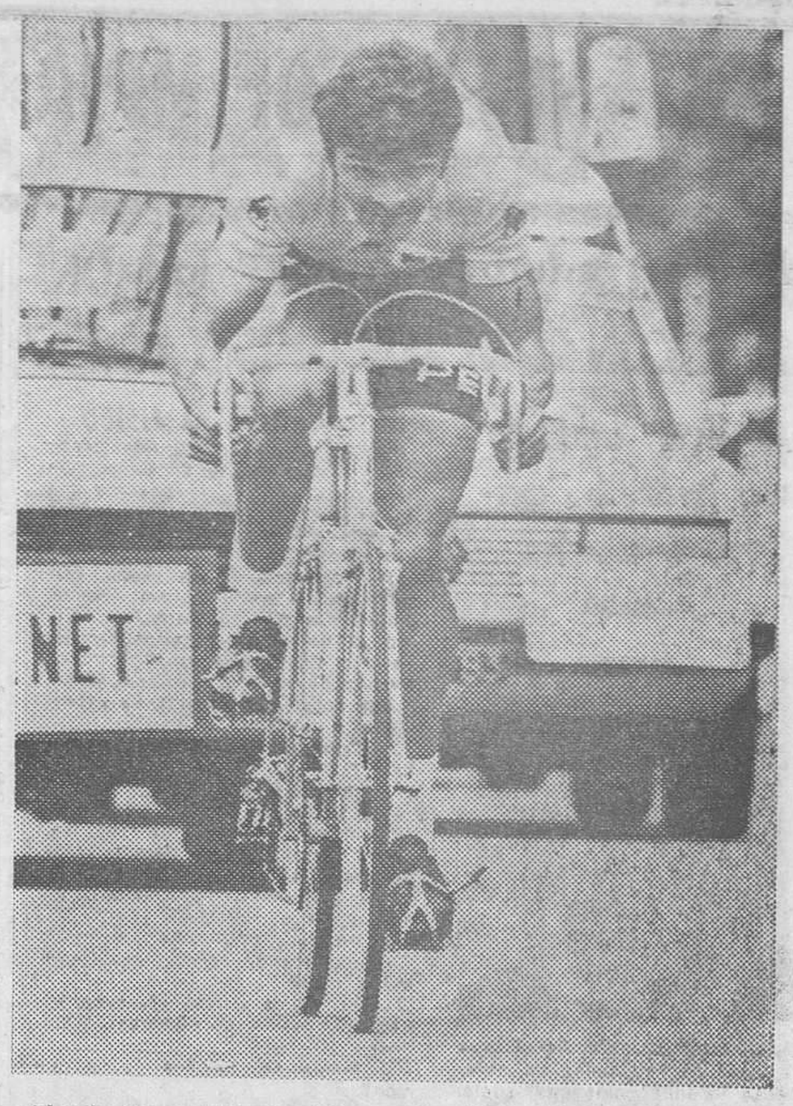

El galo Bernard Thevenet fue profeta en su tierra consiguiendo por segunda vez en su carrera deportiva el triunfo absoluto en el Tour

El «Super-Prestige Pernod»

Con su triunfo en el Tour, Thevenet se acerca grandemente a los dos líderes, Maertens y De Vlaeminck. La clasificación, contabilizados los puntos de la ronda francesa queda de la siguiente manera:

1. Maertens y De Vlaeminck, 186 puntos; 3. Thevenet, 180; 4. Knetemann, 158; 5. Pollentier, 137; 6. Raas, 135; 7. Moser, 109; 8. Van Impe, 105; 9. Thurau, 93; 10. Kuiper, 90.

OCAÑA, MENENDEZ, AGOSTINHO Y MENDES, SANCIONADOS

París, 24. — Los ciclistas españoles Menéndez y Ocaña, y los portugueses Agostinho y Mendes, han sido sancionados por «doping», según anuncia esta tarde, cuando se está efectuando la segunda parte de la última etapa de la prueba, Jean Court, presidente del jurado internacional.

Cada uno de los ciclistas mencionados ha sido objeto de las sanciones siguientes: multa de mil francos suizos, suspensión de un mes, pero con carácter condicional, retroceso a los últimos puestos en la etapa del (Tour) en la que se descubrió que se habían «dopado» y pérdida de diez minutos en la clasificación general.

Según el presidente del jurado, los cuatro ciclistas citados dieron resultados positivos durante el control a que se les sometió al término de la decimo octava etapa, y con Menéndez sucedió lo mismo también en la etapa precedente.

La penalización no había sido anunciada hasta ahora, porque se estaban esperando los resultados de los exámenes, por otros médicos, que los ciclistas solicitaron, exámenes que se revelaron igualmente positivos.

NO HUBO VENCEDOR EN SAINT ETIENNE

París, 24. — Según la reglamentación internacional de las carreras por etapas cuando el vencedor o el segundo de una etapa son desclasificados por control médico positivo, el tercer clasificado no puede ocupar la primera plaza.

Así Agostinho y Mendes, que dieron positivo en el antidoping de dicha etapa han sido enviados a los últimos puestos de la misma y Merckx, en la tercera posición no podrá ocupar el lugar del vencedor, lo que hubiera significado su trigésimo quinta victoria en una etapa del «Tour». — (Alfil.)

AJEDREZ
Sudáfrica, expulsada de la F.I.D.E.

Lucerna (Suiza), 24. — La Federación Internacional de Ajedrez decidió expulsar del organismo a Sudáfrica hasta 1980. La resolución fue aprobada por aclamación después de que la mayoría de las delegaciones occidentales se hubieran ausentado de la sala.

La reunión extraordinaria comenzó ayer, con el fin de discutir una propuesta de la Unión Soviética, en sentido de que Sudáfrica debería ser separada de la Federación Internacional debido a su política racial. El vicepresidente de la Federación Soviética, Boris Rodinov, declaró que «el tener como miembro de la FIDE a Africa del Sur era una equivocación que en este Congreso se debería corregir». (Alfil.)

El beisbol del F. C. Barcelona abandona

Hemos recibido de la Sección de Beisbol del F. C. Barcelona, la siguiente nota:

«Al objeto de estudiar, con el mayor interés, los hechos expuestos en la reuniónq de clubs, convocada por la Federación Catalana de Beisbol, celebrada el pasado día 13 del actual en el propio local federativo y teniendo, además, en cuenta las crónicas y comentarios aparecidos en distintos medios informativos, este F. C. Barcelona (Sección de Beisbol) ha comunicado al señor presidente del citado organismo la retirada de sus equipos en las competiciones oficiales que vienen celebrándose, con el fin de reestructurar la sección

CLASIFICACIONES

DE LA ETAPA
Primer Sector Individual

1. Dietrich Thurau RFA), 7-52-10 (media de 45,753 Km-h.); 2. Knetemann (Hol.), 7-55-11; 3. Thevenet (Fra.), 7-58-16; 4. Merckx (Bél.), 8-01-41; 5. Bruyere (Bél.), 8-03-18; 6. Zoetemelk (Hol.), 8-03-35; 7. Van Impe (Bél.), 8-08-69; 8. Kuiper (Holanda), 8-10-08; 9. Cima ESP.), 8-10-91; 10. Prontk (Hol.), 8-11-40; 15. Ocaña (ESP.), 8-15-53; 18. Martínez-Heredia (ESP.), 8-18-14; 20. Aja (ESPAÑA), 8-20-49; 23. Galdos (ESP.), 8-25-21; 25. Torres (ESP.), 8-27-69; 26. López-Carril (ESP.), 8-30-15; 35. Menéndez (ESP.), 8-37-79; 48. Balagué (ESP.), 8-48-87 y 54. Gandarias (ESP.), 9-07-91.

Por equipos

1. Raleigh, 23-57-39; 2. Peugeot, 24-24-10; 3. Fiat, 24-29-74; 4. Mercier, 24-43-22; 5. KAS, 24-45-39 y 6. TEKA, 25-07-19.

Segundo sector Individual

1. Alain Meslet (Fra.), 2h.09-04 (a 42,164 Km-h.); 2. Karsten (Hol.), 2h.09-53; 3. Hoban (GB), 2-09-58; 4. Sibille (Fra.), íd.; 5. Merckx (Bélgica), íd.; 6. Esclassan (Fra.), íd.; 7. Seznec (Fra.), íd.; 8. Le Denmat (Fra.), íd.; 9. Villemiane (Fra.), íd.; 10. Kuiper (Hol), íd.; 18. Cima (ESPAÑA), 2-09-58; 19. Torres (ESP.), íd.; 21. Martínez Heredia (ESP.), íd.; 29. Aja (ESP.), íd.; 30. López Carril (ESP.), íd.; 32. Galdos (ESP.), íd.; 35. Gandarias (ESP.), íd.; 37. Ocaña (ESP.), íd.; 40. Menéndez (ESP.), íd. y 45. Balagué (ESP.), íd. Hasta 53 clasificados. Ha abandonado Joseph Bruyere, de Bélgica.

Por equipos

1. Gitane, 6-20-00; 2. Raleigh, 6-20-49; 3. Peugeot, 6-20-54 —24 puestos; 4. Mercier, íd. (44); 5. Lejeume, íd. (45); 8. KAS, íd. (66) y 9. TEKA, íd. (70).

(Metas volantes)

1. Martins (Por.), 6 puntos; 2. Bal (Hol.), 4; 3. Villemaine (Fra.), 3; 4. Legeay (Fra.), 2; 5. *López Carril* (Esp.), 1 punto.

Montaña: Campos Elíseos

1. Huysman, 3 puntos; 2. *Galdos*, 2; 3. Melet, 1 punto.

Generales definitivas

Individual

1. Bernard Thevenet (Fr.), 115-38-30; 2. Hennie Kuiper (Hol.), a 48''; 3. Lucien Van Impe (Bél.),, a 3-32; 4. FRANCISCO GALDOS (ESP.), a 7-45; 5. Dietrich Thurau (Rfa.), a 12-24; 6. Merckx (Bél.), a 12-38; 7. Laurent (Fra.), a 17-42; 8. Zoetemelk (Hol.), a 19-22; 9. Delisle (Fra.), a 21-32; 10. Meslet (Fra.), a 27-31; 11. Martin (Fra.), a 28-35; 12. Prinl (Hol.), a 30-06; 13. Agostinho (Port.), a 33-13; 14. AJA (ESP.), a 36-11; 15. Villemiane (Fra.), a 36-42; 16. Martins (Port.), a 38-53; 17. Janssens (Bél.), a 46-27; 18. MARTINEZ -HEREDIA (ESP.), a 47-30; 19. TORRES (ESP.), a 47-37; 20. Vallet (Fra.), a 48-41; 23. LOPEZ CARRIL (ESP.), a 53-06; 25. OCAÑA (ESP.), 1-02-07; 28. Mendes (Port.), a 1-03-11; 33. CIMA (ESP.), a 1-16-30; 44. GANDARIAS (ESP.), a 1-49-33; 45. MENENDEZ (ESP.), a 1-50-49 y 50. BALAGUE (ESP.), a 2-13-01. Hasta 53 clasificados.

Montaña

1. Van Impe, 244 puntos; 2. Kuiper, 174; 3. *Torres*, 143; 4. Thevenet, 114; 5. Zoetemelk, 80; 6. *Galdos*, 53; 7. *Menéndez*, 52; 8. Agostinho, 42; 9. Thurau, 42; 10. Delisle, 42; 11. Merckx, 41; 12. Laurent, 39; 13. Martín, 27; 14. Martins, 26; 15. Seznec, 25 puntos.

Metas volantes

1. Villemaine, 73 puntos; 2. Santabrogio, 49; 3. Esclassan, 32; 4. Danguillaume, 16; 5. Bernand, 9; 6. Knetemann, 9; 7. Zoetemelk, 8; 8. Wesemael, 7; 9. Martín, 7; 10. Mendes y *Menéndez*, 6; 12. Cavalcanti, 5; 13. *López Carril*, 5; 14. Agostinho, 5; 15. Singer, 5 puntos.

Por equipos

1. Raleigh, 347-41-19; 2. Mercier, 347-54-48; 3. KAS 348-02-04; 4. Peugeot, 348-06-21; 5. TEKA, 348-36-38; 6. Fiat, 348-49-24; 7. Lejeume, 348-55-25; 8. Gitane, 349-09-49; 9. Frisol, 350-46-53 y 10. Bianchi, 351-35-25.

Por puntos individual

1. Esclassan, 236 puntos; 2. Santambrogio, 140; 3. Thurau, 137; 4. Villemiane, 128; 5. Merckx, 93; 6. Hoban, 91; 7. Kuiper, 76; 8. Thevenet, 65; 9. Danguillaume, 61; 10. Van Impe, 60; 11. Ovion, 54; 12. Laurent, 41; 13. Seznec, 39; 14. Ketemann, 37; 15. *Galdos*, 36; 16. Meslet, 32; 17. Pronk, 22; 18. Vallet, 19; 19. *López Carril*, 18; 20. Martín, 17 puntos.

MERCADO DEL MOTOR

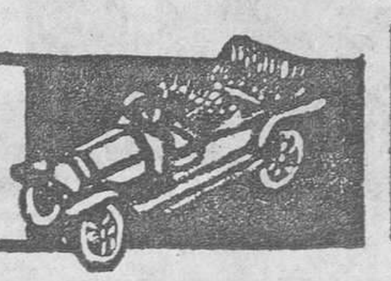

Para anuncios en esta sección Tel. 317 19 20

AUTOMOVILES

¡AUTOMOVILISTA-MOTORISTA! Para la compra, venta o cambio de su vehículo, piense antes de nada en una firma de garantía **ESTABLECIMIENTOS LOSADA.** Compramos toda clase de coches, motos, tractores, remolques, caravanas camping, etc., a precios actualizados, vendemos a precios muy razonables.
OFERTA: Volkswagen K-70-L. Alfa Romeo Guiulia T. I. 1600. Seat 127 B-AB. Seat 124. Seat 850-E. Seat 1500 ajustado, 35.000 ptas. Siata mixta. Seat 600. Simca 1000 varios desde 20.000 ptas. Renault 4-L varios a escoger color. DKW F-1000 furgón. **MOTOCICLETAS:** Ducati 500 Twin. Norton Atlas 750. BSA 650. Ducati 250 de Luxe con extras. BMW 250. Triumph 250. Montesa Capra 250. Bultaco competición. Lambretta Puma 5 V. Derbi 49 c.c. ocasión. **ESTABLECIMIENTOS LOSADA.** Avda. San Antonio M.ª Claret, 4. Tels. 258-43-66 y 86.

VENDO Simca 1000 muy barato, Seat 124 B-A, Land Rover Largo, Turismo 2 HP, B-800 y Seat 600-D barato. Entenza, 184.

AUTO FABRA
SIMCA 1200 familiar, como nuevo
RENAULT R-5 B-W
RENAULT R-12-S, B-C y B-800
RENAULT R-8, B-W y B-B
SEAT 1430, B-BC
SEAT 1430 familiar B-A
SEAT 124 Sport B-B
SEAT 850, 2 y 4 puertas, varios
MINI 850 y 1000 B-B y B-V
CITROEN GS Club B-AB impec.
6 MESES GARANTIA POR ESCRITO
PASEO FABRA Y PUIG, 220

AUTOMOVILES PALES, Padilla, 321
Ford Granada año 73 impecable
Citroën GS Club, Breack B-BH
R-8 B-910 y B-800
Simca 1200 GLS Breack B-BC
Seat 132 sólo estrenado B-BM
Seat 127 B-K y B-S
Automoviles PALES. Tel 236-59-51

600-N-D y E varios desde 7.000 entrada y 700 mes. 850-N-E 2 y 4 puertas. Coupé 2 y 4 faros. Simca 1000. R-8, 124, 127, 133 y 1430 desde 8.000 entrada. ROSELLON, 459 (entre Lepanto y Padilla).

AUTOMOVILES MONTECARLO
Mercedes 350 SE todo equipo
Mercedes 250 compacto direc. asistida
Mercedes 230 SL blanco B-BM
B.M.W. 3.O S.I. berlina todo equipo
Peugeot 504 perfecto estado
Ford Capri 1600 GT, B-BJ perfecto
Avda. Madrid, 209. Tel. 230-28-21.

AUTOMOVILES BAILEN, 217. Tel. 257-31-44
COCHES TOTALMENTE REVISADOS
25.000 entr. 850-N y Especial varios
40.000 » 850-Especial B-O y B-E
100.000 » 1430-1800 FU, B-AY
100.000 » 132-1800 B-BJ pocos km.
60.000 » Seat 127 B-AD y B-P
35.000 » Mini 850 B-B y B-BG

AUTOMOV. Y MOTOCICLETAS BORDOY
Calabria, 16. Coches usados procedentes de cambio, con garantías y facilidades de pago. A estrenar: **SEAT - SIMCA - CITROEN-GS - LAVERDA - NORTON - BENELLI - MORINI - DUCATI - BULTACO - MONTESA** y **OSSA** con mínimas entradas. Motos seminuevas de montaña y carretera **AUTOMOV. Y MOTOCICLETAS BORDOY**

AUTOMOVILES JUPITER
Compra-venta toda clase de vehículos nuevos y usados. Grandes facilidades.
BACH DE RODA, 69. Tel. 308-71-95.

AUTOMOVILES J. BIBILONI. Córcega, 255

COMPRAS

AUTOMOVILES PALES. Compra toda clase de coches nacionales, pago contado. Teléfono 255-30-06

RENAULT pago más y al contado, paso a domicilio. Tel. 340-80-99

ATENCION, compro vehículos nacionales al contado y paso a domicilio. Teléfono 340-57-50

COMPRO todo clase de chatarra, coches, camiones, hago bajas y paso a recoger. A. Bals. Tels. 357-26-50 y 357-70-45

COMPRO a particular, furgoneta 4-L mixta. Teléfono 224-34-02

MOTOS Y TRICICLOS

MOTO BLITZ, calle Oliana, 8 (esq. Aribau). Tels. 228-32-31 y 228-66-95. Servicio Oficial KAWASAKI, DUCATI, BMW, MORINI y MONTESA. Estas marcas a estrenar:
MOTOS USADAS, procedentes de cambio:
BMW R-90/S
DUCATI 500 seminueva
TALLERES PROPIOS

VESPA GÜELL. Agencia Oficial (Por obras) nuevo domicilio en calle Mallorca, 84. Tels. Ventas 321-59-99 y 259-15-74 (taller y recambios) VESPA, VESPINO y GILERA (últ. mod. y nuevos colores) contado y plazos. Cambiamos su vehículo usado por otro nuevo. **«CIRCULANDO CON VESPINO, BARATO EL CAMINO»**

ALQUILER MOTOS. Ducati, Montesa, Bultaco, Sanglas. Londres, 31 Tel. 239-38-80

VESPINO. Facilidade. Rosellón, 294

ALQUILERES

ALQUILER SIN CONDUCTOR Vanguard. Gama Seat, Mini, Simca, todos con radio y ALQUILER MOTOS. Sanglas, Ducati, Montesa. Londres, 31. Teléfonos 239-38-80 y 259-13-25

VARIOS

SERVICIO y reparación de cámaras y cubiertas. Entenza, 184.

Ministerio de Educación, Cultura y Deporte

TODO PARA LA MUJER

EL COLOR DEL PELO DEBE ARMONIZAR CON EL DE LOS OJOS Y LA TEZ

Breve tabla de armonías entre el físico y los colores de los vestidos

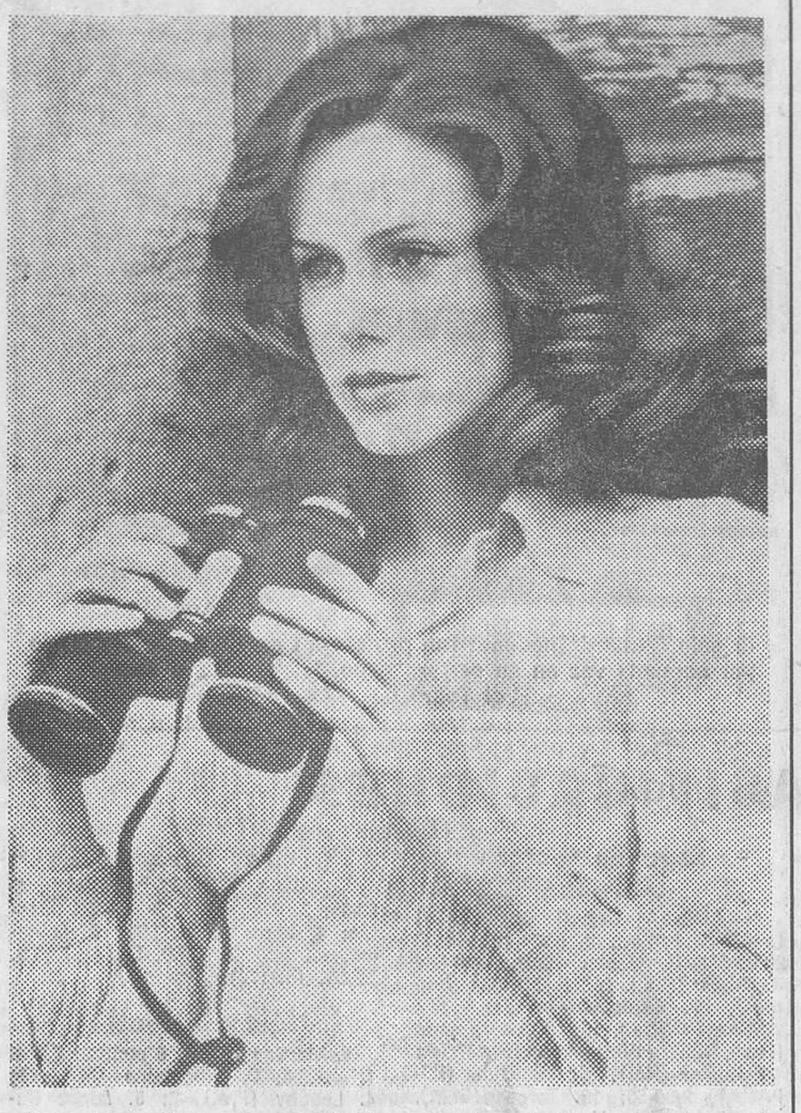

Todas las mujeres son conscientes de la gran importancia que tiene su cabello en el logro de una mayor belleza y del mismo modo que les preocupa encontrar los peinados que las favorecen dentro de lo que es moda, deben mejorar la calidad de su mata de pelo, ya que no hay peinado bonito con un cabello defectuoso. Aquí preguntamos: ¿Hay muchas mujeres que puedan estar de veras satisfechas, que no deban corregir defectos? Es brutal la acción del agua cargada de cal y de cloro, la polución; también lo son las técnicas capilares mal aplicadas, el secador demasiado fuerte, algunas permanentes y tintes, cepillos poco indicados...

En consecuencia, hay cabellos secos, ásperos; débiles que se rompen. Finos, con las puntas abiertas. Grasos...

Para todos los casos en que el cabello esté seco, sensibilizado, l'Oreal aconseja la crema Osmose ideal para cabellos teñidos y que se utiliza después del lavado y antes de marcarlos.

Con su empleo, el pelo se vuelve elástico, brillante, cobra mayor volumen y facilita el trabajo del peluquero.

Hemos hablado de pelo teñido y la verdad es que son muchas las mujeres que desean una tonalidad distinta de la propia natural, acertando pocas veces ya que no tienen en cuenta al elegirla, el tono de la propia piel, el color de los ojos y el maquillaje habitual. Para ayudar en la elección se creó toda una gama titulada **Les personelles**, tonos muy diferentes, que corresponden cada uno a un tipo de mujer bien definido y que vamos a resumir para nuestras lectoras:

La donce rubio ceniciento muy claro, conviene a los ojos azules, azul gris, azul helecho, violeta gris azulado y a tez delicadamente dorada. Se aconseja en su vestuario, tonos pastel marrón y negro, evitando el gris y los tonos apagados.

La piquante rubio cobrizo dorado para las audaces que gustarían de ser pelirrojas. Corresponde a ojos verde claro, verde oscuro y marrón dorado; la tez clara, rosada o dorada. Los colores indicados en las prendas de vestir, son azul turquesa, verde y gris. No convienen rojo, azul marino, violeta y ciclamen.

La profonde reflejos castaño-dorado que corresponden a ojos de color marrón, negro pardusco, azul oscuro y tez beige. Representa una interesante alianza de la serenidad y el misterio. Los colores aconsejables son: malva, azul y ardilla, evitando verde, bronce y amarillo.

MAGDA

NOTICIA FEMENINA

El pescado, rico en proteínas y de fácil digestión

El pescado es un alimento excelente y gran fuente de proteínas de la mejor calidad.

Los niños y jóvenes en edad de crecimiento, necesitan mayor cantidad de proteínas que los adultos, porque sus músculos y órganos han de aumentar de tamaño.

Cien gramos de pescado limpio y sin espinas, contienen la misma cantidad de proteínas que cien gramos de carne o tres huevos.

El pescado tiene además, apreciable cantidad de vitaminas A y D y si es de mar, contiene yodo que combate el bocio existente aún, en algunas zonas de nuestro país. Los pescados que por su reducido tamaño se comen enteros (con cabeza y espinas), constituyen un buen aporte de calcio, muy importante para el crecimiento, ya que forma parte de los huesos.

Los pescados azules, que tienen mayor contenido de grasa, proporcionan bastantes calorías. Los pescados blancos son de fácil digestión.

Es recomendable tomar de cuatro a seis veces a la semana, 150 g. de pescado (ya limpio al pesarlo, ya que normalmente tiene mucho desperdicio, sobre todo el de pequeño tamaño).

El pescado seco (bacalao, caballa y arenques) se puede considerar «pescado concentrado», por lo que es extraordinariamente rico en proteínas y calorías; muy alimenticio en consecuencia.

El pescado en aceite alimenta mucho y como se acostumbra a comer también la espina, además de proteínas y calorías, proporciona calcio.

El pescado congelado tiene el mismo valor que el fresco, pero es más barato. Debe dejar que descongele lentamente a temperatura ambiente, mejorando mucho si se descongela bañado en leche. Una vez descongelado, no debe devolverse el sobrante a la nevera.

COMPRAMOS ORO y PLATA
COMPRA y VENTA de JOYAS
Precios de oportunidad
RESTAURACIONES de LAMPARAS y PLATERIA
PRESUPUESTOS A DOMICILIO - TELEFONO 215 73 48
AVDA. GLMO. FRANCO 361 BIS. (esquina Lauria) LA RESTAURADORA S.A

Un ideal compartido: Tener una casita de pueblo

Al habla con don Juan Bassegoda Nonell

La gente se amontona en la ciudad que le ofrece puestos de trabajo y una vida que parece menos dura, lejos del terruño, pero esta vida es tensa, contaminado el aire y desbordado de ruidos el ambiente.

Después de saturar el litoral, el hombre de la ciudad redescubre el campo. Piensa en su autenticidad, en el aire puro, en su calma, sólo turbada por los elementos. Supone que la vida en el campo ha de constituir un relax fabuloso para su mente y sus nervios... Por otra parte, ha descubierto que son muchos los pequeños pueblos abandonados o semidesiertos, en donde se hallan a buen precio —aún— casas de rústica y agradable apariencia, donde le gustaría pasar los fines de semana, y aun las vacaciones.

Se dedica a explorar una zona, y al cabo de unos meses, encuentra una casa que le es posible comprar a un precio razonable. Además de ser de piedra, sin revoque, tiene ventanas de bella traza y portal, también de piedra, de medio punto. Está de suerte, porque en el pueblo quedan cerca de un centenar de vecinos y uno de ellos, es el albañil, muy solicitado por cierto, ya que siempre hay un techo que reparar y cada vez más se cuenta con cuartos de aseo y aún de baño y las cocinas se desean como las de la ciudad, aunque no se prescinda de la chimenea.

Tenemos pues, casa y albañil —turno de espera— pero no queremos —no quiere el ciudadano consciente, con vocación campesina— conceder yerros de los que tenga que avergonzarse luego; quisiera saber la opinión de un experto profesional que le diga que es lo que no debe hacer jamás.

Transformándome en portavoz quizá de usted mismo, lector amigo, me pongo al habla con don Juan Bassegoda Nonell, catedrático de Historia de la Arquitectura, de la Universidad Politécnica. Vicepresidente del I.C.O.M.O.S., director de once cursos de restauración de monumentos y escritos.

Nuestra pregunta, engloba casi la totalidad del tema:

—¿Qué hay que evitar en una casa de pueblo que no se desea desvirtuar, pero ha de ser cómoda a sus nuevos habitantes?

—La idea de la doble vivienda —una en la ciudad y otra fuera de ella— ha sido muy fomentada por los urbanizadores; pero el ciudadano ya no se adapta a las hormigas, a la falta de agua o electricidad, a la carencia de servicios y resulta que una vez en el pueblo, éste ya no es el paraíso que se había supuesto.

»La casa del payés es la más funcional que existe. Cada cosa se ha creado para que cubra una necesidad; pero el señor que va a vivir al campo no es payés y no vivirá como payés y al ciudadano no le sirve la bodega que transforma en «boite» o la cuadra, donde instala el ping-pong.

—¿Así es lógico que la transforme a su aire?

—Existe la International Council of Monuments and Sites, fundada en 1964 en Venecia, habiéndose celebrado cuatro asambleas generales en Cracovia, Oxford, Budapest y Rohemburg of der Tanber (la próxima será en Moscú). Se organizan varios coloquios al año, sobre restauración arquitectónica popular, el último, en Salónica. En Cáceres hubo uno muy interesante no se si en 1967 o 1968.

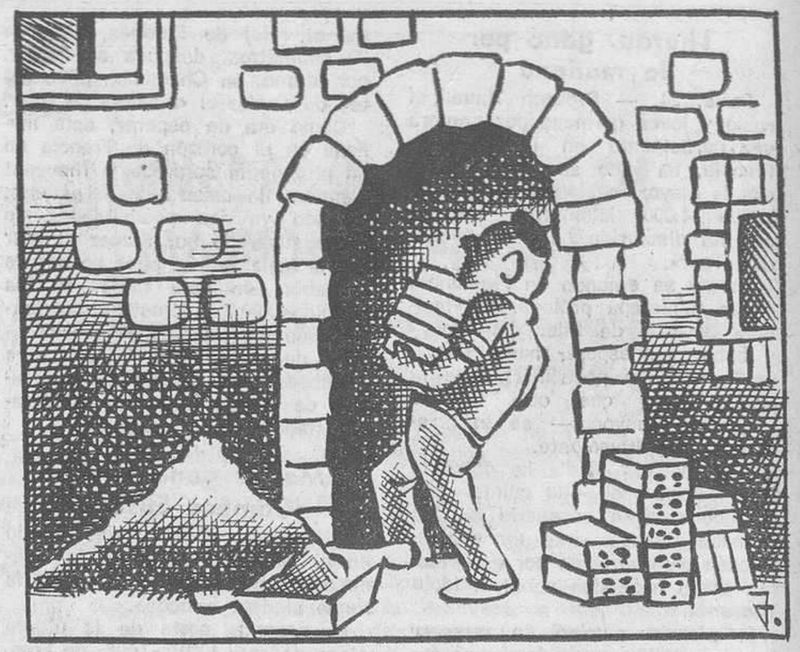

»Cada país, presenta sus logros. Cerca de Avignon se ha restaurado un pueblo entero, formando algo parecido a un «pueblo español», pero no cuaja; parece algo artificial. En Cataluña es importante el caso de Pals, restauración modélica, en la que intervinieron arquitectos especializados, un alcalde que amaba mucho a su pueblo y además era contratista y personas acaudaladas y a la vez, cultas.

—¿Se han contabilizado los pueblos abandonados?

—Se calcula que en España existen ochocientos. En algunas zonas, naturalmente, es absurdo pensar en su restauración; en Cataluña es más viable ya que muchas veces el propósito nace de la iniciativa privada.

—¿Cuáles son las principales dificultades con las que se encuentra el arquitecto?

—Debe elegir entre tratar de casar la arquitectura antigua con la nueva, o restaurar siguiendo el estilo de la antigua.

»De la Prehistoria al siglo XVIII, se ha construido con ladrillo, piedra, madera y mortero de cal. A partir del XVIII, empiezan los cementos tipo Portland, el hierro como elemento estructural. Nace el cálculo de las estructuras, etc. Si se dispone de estos últimos elementos, que son calculables, no se le ocurre a nadie trabajar con los materiales y las técnicas tradicionales. El arquitecto que se ponga a realizar una obra de estas, debe estar especializado en materiales y técnicas antiguas.

—¿Puntos básicos a tener en cuenta?

—La ecología es la ciencia que defiende a la Naturaleza, pero se ha inventado cuando la Naturaleza está a punto de morirse y el problema es grave. Una masía no tiene objeto si no está rodeada de sus tierras, con su era cerca. La arquitectura popular se integra fuertemente al paisaje; nunca resulta detonante en él. Lo primero que hace el que posee una casa en el campo, es rodearla de un jardín, lo que es inadecuado ya que le corresponde un huerto, en el que puede haber algunas flores.

—¿Lo que los franceses llaman «jardín potager»?

—Exacto.

—¿Puede al lado de un portal de piedra de medio punto, abrirse un gran ventanal apaisado?

—Claro que no. Se deben respetar en lo posible, los elementos verdaderos, conservando el exterior su aspecto y procurando que no desentone con el resto del pueblo.

—¿En el interior pueden hacerse los variaciones que se estimen necesarias?

—Es muy difícil; no se pueden dar normas generales. De todas maneras, la masía debe conservar su peculiar estructura; las casitas de pueblo, son otra cosa.

Magda SOLE

En «Ateliers d'Art» es posible hallar lo más bello e insólito

En «Bijorhca», despertadores sin «tic tac», pero con luz, radio y aparato de alarma

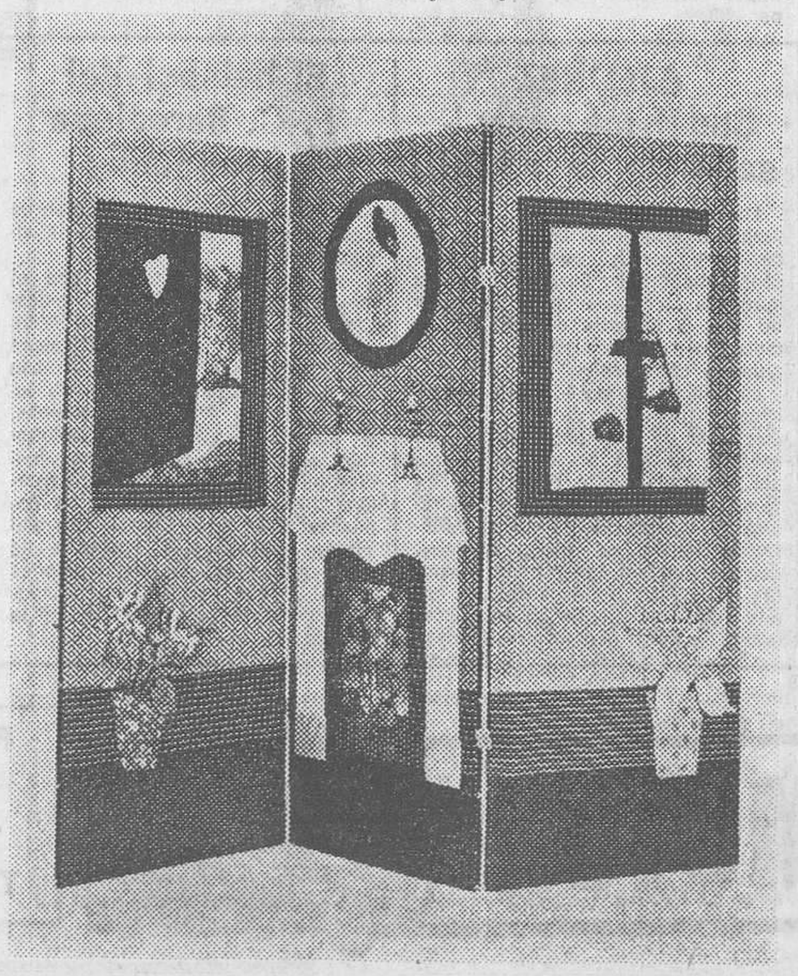

En el Parque de Exposiciones de la parisiense Porte de Versailles, se celebran la mayoría de los Salones Especializados Franceses, tan famosos y que tanto interés despiertan mundialmente.

Actúan coordinados, de manera que el que se desplaza a la capital francesa, puede contemplar varios salones monográficos, aprovechando así el viaje, al máximo.

Hoy queremos darles las últimas noticias sobre lo presentado en dos salones que siempre coinciden: «Ateliers d'Art» y «Bijorhca», dedicado a la artesanía el primero y preferentemente a las joyas el segundo.

El hombre vuelve a gustar de las joyas, no sólo para regalarlas, sino para lucirlas él mismo y esto se traduce en un movimiento que viriliza muchas joyas, a fin de que sin complejo puedan ser elegidas. Los alfileres de corbata, gemelos, llaveros e iniciales, conviven con multitud de colgantes, puntas para los cuellos de camisas, sortijas para el dedo meñique y una serie de elementos en los que el estilo puede ser clásico, moderno y también vanguardista; indicado para los más serios y capaz de hacer las delicias de quien sueña con la excéntrica fantasía.

En la joyería femenina se mantiene la tendencia ultrarealista que transforma en adorno elementos prosaicos realizados en plata u oro, abundando distintos tipos de plumilla de escribir... Vuelve a cotizarse la elegancia clásica en la que intervienen de manera decisiva las piedras finas de colores y es profundo el interés por lo retrospectivo; por aquello que parece heredado de la abuela —y mejor aún— de la bisabuela presumida.

La relojería tiene lugar importante en el Salón que comentamos y los de pulsera depuran sus líneas; son extraplanos y preferentemente de oro amarillo —en su defecto, de plata dorada—. Incluso los electrónicos de cuarzo, se vuelven más ligeros, menos macizos.

Referidos al hogar, los relojes dejan de lado materias sintéticas y colores vivos para retornar a los materiales nobles tradicionales: metal y madera, siendo los de cocina, de cerámica, porcelana o loza.

Importante, sin duda, es haber logrado despertadores que sólo despiertan cuando deben y sin causar sobresaltos. Eléctricos en su mayoría, reproducen estilos antiguos o constituyen modernas esferas que incorporan la luz, la radio, e incluso aparatos de alarma.

«Ateliers d'Art», por su parte, es una maravillosa plataforma para los artesanos, en su mayoría muy jóvenes ya que les permite ponerse en contacto con compradores potenciales, sin la merma de beneficio que representa el intermediario. Constituye un verdadero festival de la creación; en los campos más diversos, destacando la cerámica, el vidrio, la piedra, el cuero, la cestería, la joyería (piezas únicas), bisutería, lámparas, collages, pequeños muebles y adornos insólitos, sin olvidar esculturas y objetos utilitarios a los que por obra y gracia de la poesía que llevan en su interior quienes los han realizado, resultan inéditos y sorprendentes.

El Salón resulta una verdadera fiesta para quienes desean objetos y adornos personalizados, para quienes sienten horror por lo vulgar y adocenado. Es difícil encontrar un «stand» donde lo expuesto no sea bello, y a veces lo es más aún por la humildad de los materiales —siempre nobles— elegidos, ya que es clara la constancia en el empleo de lo natural.

En el último Salón se ha podido observar.

Tendencia a la miniatura, dada por casas de muñecas, vasijas, joyas.

Gran interés en el mobiliario y decoración para habitaciones infantiles.

Cuadros en forma de caja con motivos de tela pegada, en vez de pintura.

Gran desarrollo de la tapicería y elementos textiles destinados a colgar de las paredes.

Decoraciones figurativas, ya sean en tejido o en madera. Marionetas de gran expresividad.

(En la foto, un biombo «trompe l'oeil» con elementos cosidos y efecto de gran realismo.)

MAGDA SOLE

—Camarero.

—¿Cuánto cobran por ocupar esos salones tan apropiados para reuniones de trabajo?

—Nada, señor, es una atención del N. G. a sus clientes.

—Es que yo tengo dos despachos amplios, pero me falta la sala de juntas; no sé cómo resolverlo..., además, creo que Uds. sirven aperitivos y después de la comida se puede seguir trabajando.

—Así es, señor.

El Niu Guerrer, se supera constantemente en beneficio de sus clientes. Y el mejor éxito está en contar con clientes agradecidos.

RESTAURANTE «NIU GUERRER»
(4 tenedores)
climatizado
PLAZA TETUAN, 16. Tel. 225-41-02
PARKING: Plaza Tetuán, 40

Ministerio de Educación, Cultura y Deporte

LOS ESPECTACULOS

la semana teatral fué así

LOS DESFILES DEL VERANO

Una escena de «La cambrera es perillosa», en el Romea (Caricatura de Josep M.ª Serra)

De tres espectáculos que nos han ofrecido los últimos siete días, dos son «visitantes habituales» en estas épocas caniculares de Barcelona. Uno de ellos, con los mismos nombres y apellidos, aunque los atuendos sean distintos; el otro, genérico, ya que se trata del vodevil, que aún no había acudido a su cita anual en sus términos más exactos. El tercero, un conjunto folklórico del Este parece menos convencional, aunque se mantenga dentro de una línea de fidelidad a unas normas espectaculares casi estandarizadas por la costumbre.

Así, tenemos estas columnas para hablar de unas novedades relativas, que, sin embargo, son agradables de reencontrar. Porque las evoluciones sobre el hielo tienen otras inclinaciones cromáticas; porque el vodevil se sirve con elegancia, y porque los estudiantes de Varsovia tienen una mayor juventud y alegría que otros grupos folklóricos que en años anteriores nos visitaron.

Toda una tradición

Cuando hace ya un largo puñado de años, acudió por vez primera a Barcelona un primitivo «Holiday on Ice», que incluso sufría algunas dificultades técnicas para mantener el hielo de la pista, su impacto fue tan rotundo, que durante tiempo se le consideró como el más representativo de los espectáculos de masas.

Y aun cuando desde entonces ha helado mucho, el prestigio sigue sirviendo para que nuevas generaciones de espectadores acudan a la convocatoria de esas revistas fastuosas, ceñidas a una técnica precisa para ser espectáculos de masas, y que buscan la inspiración argumental, ligera e intrascendente, en lo que reclaman las modas del día, sin olvidar que la cita es para todos los públicos, y allí tienen que salir satisfechos grandes y chicos.

Aunque la calidad de patinadores y el fasto del conjunto no son siempre iguales, hay que decir que en esta ocasión ha venido una buena compañía, con estrellas muy seguras y con algunas atracciones incorporadas de gran calidad, entre las que nos gustaría destacar al grupo de jugadores de «badmington». Todo ello puesto al servicio de una forma de entender las cosas del teatro muy a la americana. Entre los consabidos cómicos, los atuendos que evocan el Bicentenario de América, los recuerdos de Londres París y los Mares del Sur, y con el desfile de los héroes del «comic» juvenil, la diversión se da por asegurada, y las tres horas del «Blaugrana» pasan, como no podía ser menos, deslizándose sobre patines...

Voces y danzas

También hay toda una larga costumbre de formaciones coreográficas de los países del Este de Europa, desde que un día nos visitara el Ballet Moisehiev para situar un punto de partida a estas preferencias del público. Y es que los países del Centro y del Este de Europa cultivan unas tradiciones folklóricas de una línea diferente a la mediterránea, y esto causa mayor impacto en la sensibilidad del espectador, que acostumbra a dejar pasar sin mayor gloria, la presencia de cualquier «esbart» catalán o de un grupo flamenco que tire hacia la pureza no turística.

De cualquier manera, hay dos formas de entender el folklore como razón de un espectáculo, y a nuestro entender los polacos de la «Escola Politecnica» de Varsovia, han entendido la mejor, por más auténtica. Ya que aquellas danzas y canciones campesinas, que forman la casi totalidad del espectáculo presentado en el «Grec» no han pasado por el tamiz de una profesionalización que si consigue mejores efectos visuales, pierde bastante en cuanto a la autenticidad de su expresión. Los jóvenes cantantes y bailarines no han añadido apenas levadura teatral a la masa que les había dado sus viejas costumbres populares y ambas condiciones —juventud y verdad— se han traducido en un espectáculo alegre, vivo, ceñido por una cierta férrea disciplina, pero no encorsetado por hallazgos coreográficos o sofisticaciones sonoras.

Un espectáculo que mereció y ganó muchos aplausos en su segunda noche en Barcelona. Ya que para el pobre crítico teatral, que se den los tres estrenos de la semana en una sola noche, encierra un compromiso de imposible cumplimiento.

Los peligros de las doncellas

Por ello, precisamente, no pudo, quien esto explica, estar en la noche del estreno de Romea. Y es lástima, porque en esa «primera noche» hay un clima especial que ayuda a dar mayor valor a un espectáculo... o a calibrar la dimensión de un fracaso.

Sin clima, pero divertida, fue la segunda representación del ciclo de «La cambrera es perillosa», un viejo vodevil que, nos parece recordar, estrenó en castellano —es un decir, tratándose de ella— la hoy veterana Lili Murati. Un viejo vodevil que, sin embargo, se presenta con la cara limpia, sin excesos visuales, aunque el dúo femenino de rivales bien se los merecieran; sin frases malsonantes, ni sal gorda para consumo de públicos más desmadrados.

En resumen, una comedia de situaciones, dicha con seguridad —incluso Carlos Lloret trata de evitar el recordar a Capri, la mayor parte del tiempo escénico—, con dos actrices, guapas como hemos insinuado, pero que saben cómo hay que decir las cosas, para dejar la condición de actriz por encima de los atributos físicos; con un galán excesivamente nervioso, pero que tiene buenas maneras, y dos papeles anecdóticos que cumplen con su obligación en el momento preciso.

Así, en el patio de butacas hubo risas, sonrisas y en el escenario, champaña Codorniu. Lo que resulta raro, ya que la supuesta acción transcurre en un París un tanto antañón, según nos cuentan los personajes...

SALVADOR CORBERO

DATOS DE SIETE DIAS

HOLIDAY ON ICE, revista sobre hielo, con su espectáculo «América 200 años» y la participación de Wolfgang Schwarz, Ruth Hutchinson, Joop & Inger, Shirley-Marie, Reg y Hugh Forgie, Leslie Robinson, Katie Walker, Manja Boumans y Geary Baxter. Palau Blaugrana. Día 21.

LA CAMBRERA ES PERILLOSA, de Serge Veber, en versión catalana de R. Duver, con Ricard Reguant, Montserrat G. Sagués, Miquel Graneri, Margarida Minguillón, Carles Lloret y Concepció Arquimbau. Dirección de Carlos Lloret. Teatro Romea. Día 21.

BALLET FOLKLORIC DE POLONIA, músicos, bailarines y cantantes de la «Escola Politècnica de Varsòvia». Campaña Municipal de Teatre 77. Teatre Grec. Día 21.

MIGUEL MARTINEZ

TEATRO BARCELONA
HOY y MAÑANA tarde 6.30, noche 10.45
DOS ULTIMOS DIAS DE
«LA MUJER DEL CABELLO ROJO»
por LUIS PRENDES - MARIA LUISA MERLO y JAIME BLANCH
Viernes día 29 noche 10.45
Presentación del MUSICAL SATIRICO SEXUAL
«THE ROCKY HORROR SHOW»
PRECIOS POPULARES DE VACACIONES
Butaca:200 ptas. Anfiteatro: 100 ptas.

CAPITOL
HOY, en sesión matinal, ¡UN PROGRAMA DE ESCANDALO!
ERA UN GRANUJA SIMPATICO... Y CAPAZ DE JUGARSE EL PELLEJO POR UNA MUJER
CHARLES BRONSON
FUGA SUICIDA COLOR
CON ROBERT DU VALL - JILL IRELAND DIRECTOR TOM GRIES
«...NADA MENOS QUE EL ACTO SEXUAL BAJO LAS AGUAS...»
A. MARTINEZ TOMAS («La Vanguardia»)
JUAN LUIS GALIARDO - CHARO LOPEZ - DIDI SHERMAN - VICTOR VALVERDE
PRODUCIDA POR MUNDER FILM, S.A.
"EL LIMITE DEL AMOR"
EASTMANCOLOR
DIRIGIDA POR RAFAEL R. MARCHENT
(Autorizada mayores de 18 años)

CANET ROC
FESTA DE LLUNA PLENA
ORIOL TRAMVIA • MUSICA URBANA
COMPANYIA ELECTRICA DHARMA
PAU RIBA • MIRASOL COLORS
JORDI BATISTE
CASAVELLA • ORQUESTRA PLATERIA
CANET DE MAR, 30 JULIOL, 9 NIT
PLA D'EN SALA • PREU 175 PTS.
VENDA ANTICIPADA DE LOCALITATS:
ZELESTE, PLATERIA, 65 • ONA, AVDA. JOSE ANTONIO, 654

CINE MARAGALL
paseo maragall 83-85 • t 2552173
Sólo de lunes a miércoles
... de LONDRES a LOS ANGELES, toda la morbosa fascinación del mal en 2 obras maestras de POLANSKI
JACK NICHOLSON FAYE DUNAWAY
"CHINATOWN"
con JOHN HUSTON
Catherine Deneuve
REPULSION
con Ian Hendry, John Fraser, Yvonne Furneaux

EDEN BAILEN BONANOVA
DIAMANTE PALADIUM
DESDE HOY, LUNES ¡Colosal programa veraniego en exclusiva en Barcelona!
EROTIKA EXOTIKA PSICOPATIKA
MONICA VITTI
con CARLO GIUFFRE y ENRICO Mª SALERNO
En un film de DINO RISI
Technicolor
El amor, el sexo y la seducción en una magistral creación de MONICA VITTI
ENRICO MARIA SALERNO
FRANCOISE FABIAN
VICIO EN LA CIUDAD
Director: Romolo Guerrieri
Una ciudad corrompida por todos los vicios desenmascarada sin piedad
Mayores de 18 años

Ministerio de Educación, Cultura y Deporte

ECOS de la escena

JAZZ EN LA NOCHE

Se saldó con éxitos parciales la segunda edición del Festival de Jazz de Sitges, cuya organización tuvo incluso que luchar contra los elementos, que obligaron a una suspensión, y amenazaron durante alguna otra noche.

Del festival sitgetano hay que subrayar que las dos figuras legendarios cantratadas, una cumplió bien —Ella Fitzgerald— y otra quedó por debajo de las esperanzas, la «Big band», de Count Basie. Mientras que el gran triunfador del certamen era Charles Mingus, seguido muy de cerca por la cantante Carrie Smith, que repitió el triunfo ya alcanzado en la primera edición de esta manifestación.

La confrontación de dos clásicos músicos, en una línea de modernidad, el pianista Oscar Peterson y el guitarrista Joe Pass, tuvo sus mejores momentos cuando ambos entraron en directa competencia, y se mantuvo en su habitual línea de frialdad la participación individual.

Y el resto del «Hamlem on Parade», el concierto que tuvo que ser aplazado y uno de los que llevó a menos gente al recinto festivalero del Paseo Marítimo de Sitges, quedó ahogado por la fuerza de Carrie Smith.

En conjunto, Sitges-77 demostró que al público aún le siguen atrayendo, con mayor gancho que nadie, las figuras consagradas por la fama de muchos años de ocupar la cabecera. Pero que los auténticos triunfadores han de ser quienes se apoyan más en una realidad absoluta y al día,, aunque el nombre en las carteleras hayan dado menor traducción en dinero constante y sonante en taquilla.

Resulta evidente que ello plantea notables interrogantes cara al futuro de esta manifestación. Interrogantes que van desde el marco en que podrá desarrollarse el tercero de sus certámenes, hasta la fórmula que los organizadores deberían afrontar para compaginar ambos frentes, el del atractivo del público por un lado y el de los resultados artísticos que este mismo público concede, por otro. No es de fácil solución ninguna de estos problemas, pero ha resultado evidente que Jazz Sitges tiene posibilidades de superar en el futuro los hitos conseguidos. A nuestro entender, el certamen está consolidado. Lo que le falta es encontrar una fórmula eficaz, para su proyección futura.

Tal vez la experiencia de este segundo año, sirva para encontrar la vía más directa hacia el triunfo total que lo convierta en uno de los grandes «clásicos» del verano europeo.

S. C.

GRAN EXITO
Hoy. 7, tarde, función única

PALAU BLAUGRANA
DEL JUEVES 21 AL DOMINGO 31 DE JULIO

150 PATINADORES CAMPEONES DEL MUNDO Y OLIMPICOS con
POPEYE SOBRE HIELO
EL ESPECTACULO IDEAL PARA TODA LA FAMILIA

HORARIO DE LAS FUNCIONES
Laborables, 10.30 h. Noche
Lunes, 25, 7 h. Tarde
Viernes, 29, 7 h. Tarde y 10.30 h. Noche
Sábados, 7 h. Tarde y 10.30 h. Noche
Domingo, 24, 7 h. Tarde y 10.30 h. Noche
Domingo, 31, 7 h. Tarde

VENTA ANTICIPADA DE LOCALIDADES EN PLAZA CATALUNA • PALAU BLAUGRANA
INFORMACION Y RESERVAS
TELS. 250 47 90-321 71 62-253 18 10
DESCUENTO ESPECIAL PARA SOCIOS F.C. BARCELONA

HOY, EN SESION MATINAL, ESTRENO EN
urgel cinema — PALACIO BALAÑA

CARRIE LE INVITA AL BAILE DEL DIABLO
CARRIE LE HARA ATRAVESAR LAS FRONTERAS DEL MAL
CARRIE LE CLAVARA UN CUCHILLO EN EL CORAZON
...¡Y USTED JAMAS PODRA DECIR QUE NO HA SENTIDO MIEDO!

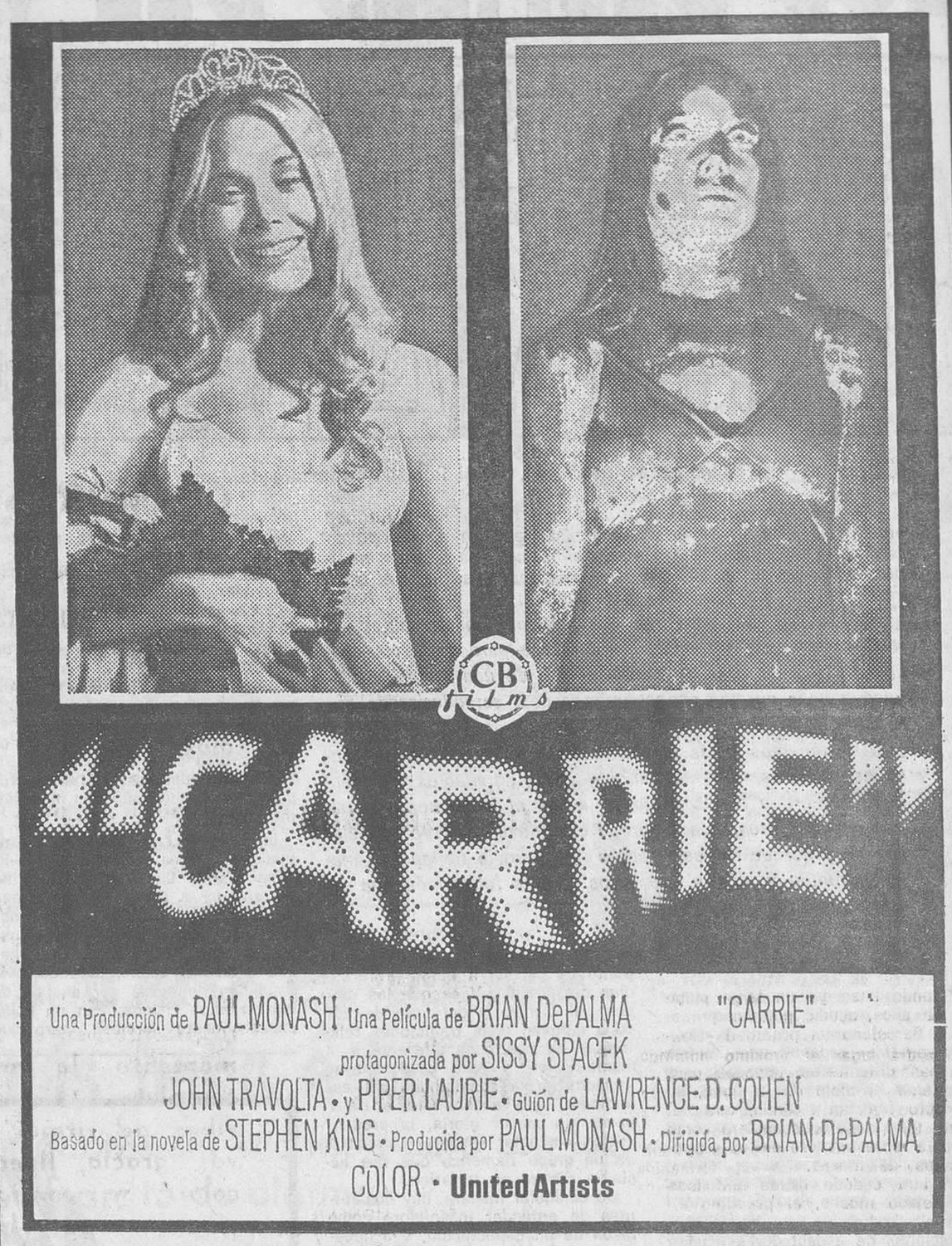

BRIAN DE PALMA: «LA PRENSA INTERNACIONAL LE HA LLAMADO EL NUEVO HITCHCOCK»
Mayores de 18 años

PETIT PELAYO
¡UN TORRENTE DE EROTISMO Y CARCAJADAS UNICO EN EL ESPECTACULO VERANIEGO DE BARCELONA!

¡El último monstruo de Frankenstein era todo un «monstruo» en los placeres sexuales!

UNICAMENTE MAYORES DE 18 AÑOS

El otro estreno que nos queda pendiente...

...para completar la programación veraniega en los teatros comerciales de la ciudad, se ofrecerá la próxima semana en el Teatro Español. Se trata como ya hemos anunciado en semanas anteriores, de «Especialista en desundos», un musical «made in Colsada», que incorpora por vez primera en solitario, en la cabecera cómica de cartel, a Pedro Peña, hasta hace tan poco titular de la Compañía de Apolo.

En cuanto a las «bellas» que acompañarán a Pedro Peña, son la argentina Mariola y la española Irene Daina, además de un completo equipo de modelos y dos ballets internacionales.

Regresó de Japón, cansado de la continua actividad...

...pero más que satisfecho de los resultados artísticos obtenidos, Raimon, que pudo apreciar cómo se conocía su música en el País del Sol Naciente, e incluso se ha traído algunas grabaciones de sus canciones, como «Al vent», hechas en japonés.

La experiencia ha sido única e interesantísima, y hasta en cierto modo influyente sobre su próximo trabajo, ya que Raimon tiene programada para los próximos meses cubrir una etapa de compositor, que el viaje a Japón le obligó a aplazar.

Nuevo estreno en el Teatro Barcelona, para esta...

...misma semana, ya que el jueves próximo se despiden María Luisa Merlo, Luis Prendes y Jaime Blanc, del coliseo de la Rambla de Cataluña, que este año no ha llegado a encontrar el gran triunfo comparable al de «Equus».

El estreno está previsto en principio para el viernes, día 29, por la noche. Y se trata de la versión castellana de «The Rocky Horror Show», el musical rock de Richard O'Brien del que hace unos pocos meses tuvimos una versión catalana en Romea, con Oriol Tramvia y Christa Leem, en cabecera del reparto.

De cualquier manera, no creo que ello sirva como antecedente, ya que el montaje realizado por Ventura Pons era muy personal y nada irrepetible. Por lo tanto, a mi entender, se trata de algo completamente distinto, en la versión española de Juan Plans y con la adaptación musical de Teddy Bautista.

Integran el reparto de «The Rocky horror show», Nora Mambreto, Rosa María Borrallo, Lina Ferrara, Sergio Raúl, Tony Sáez, Gualtero de Castro, Albert Batlle y Pierre de Suárez.

Usted va a hacer posible que la Cruz Roja amplíe su ayuda. Su donativo va a ser utilizado para mejorar una situación, para ayudar a quien lo necesite, sea quien sea, sin distinción de clases ni ideologías.

Y su donativo le servirá, presentando el recibo que la Cruz Roja le entregará si usted lo solicita, como deducción a su base del Impuesto General sobre la Renta de las Personas Físicas (Decreto 3.358/1967 de 23 de Diciembre. Art. 17. B.O.E. 18 Marzo 68).

Gracias por ayudarnos a hacer un mundo un poco más humano.

Cruz Roja Española

© MMLB Cruz Roja 74 B

En sólo 7 días
Reformamos su cocina o cuarto de baño
Facilidades de pago hasta 24 meses
Presupuestos sin compromiso
ART-LLAR
Avda. Gaudí, 66. Tel. 255-67-04

COMPRO LIBROS
ANTIGUOS Y MODERNOS
OBRAS, BIBLIOTECAS Y LOTES
LIBRERIA EPOCA
PLAZA SAN JAIME, 6. T. 318-36-88
PASO A DOMICILIO

RADIO 4
CONVERSES AMB TARRADELLAS
A partir d'avui, dilluns dia 25, a dos quarts de deu de la nit, una sèrie de cinc capítols, realitzada per Ricard Fernàndez Deu, a París, amb l'il.lustre polític català
l'emissora que us parla en català

Ministerio de Educación, Cultura y Deporte

mini-noticias

El gran acontecimiento de la semana teatral...

...que hoy iniciamos, es la reposición en el Teatre Grec, de «Primera historia d'Esther», el primer texto dramático que puso en pie Salvador Espriu y que constituye un auténtico monumento de la lengua catalana al margen de ser una producción de gran brillantez teatral y un texto rotundamente divertido.

Si la memoria no nos falla, esta es la tercera versión que se hace de «Primera historia d'Esther», siempre en vinculación con Ricard Salvat, que es el director de este montaje, con el que hace su reaparición la Companyia «Adriá Gual», que ya participó en la campaña del Grec con «Les aigües encantades».

«Primera historia d'Esther», pieza clave en la historia del teatro catalán contemporáneo fue estrenada en uno de los desaparecidos Ciclos de Teatro Latino, que puso en marcha Xavier Regás en Romea. Después se dieron unas representaciones en el desaparecido Calderón de la Rambla de Cataluña, y ahora acude al Grec como uno de los grandes aconteceres de la temporada.

Las representaciones se iniciarán mañana y continuarán hasta el día tres del próximo mes de agosto.

Concluyeron las representaciones teatrales...

...dentro del programa de los Festivales de Verano de Hospitalet, y en los próximos días quedará completado el programa de dicha manifestación, para lo que resta un espectáculo infantil, el jueves, 28, por la tarde, en el patio del Colegio Eduard Fontserá; un concierto de la orquesta «Solistes de Catalunya», el viernes, 29, en el Parc de Can Buxeres; una nueva actuación de la Orquestra La Combocooperativa, en el mismo Colegio Eduard Fonseré, el día 30 y ese mismo día, en el Parc de Can Buxeres, un festival de canción catalana, con Pi de la Serra, Ramón Muntaner, Marina Rossell, Joan Isaac y Pere Canal.

Por cierto que el anunciado concierto de Hospitalet...

...será el penúltimo de la temporada de verano que ha realizado con excepcional brillantez la orquesta «Solistes de Catalunya», bajo la dirección de Xavier Güell y el patrocinio de la Caja de Ahorros y Monte de Piedad de Barcelona.

Ya que el concierto de clausura tendrá lugar el próximo domingo, día 31, en un marco excepcional, la Abadía de Montserrat, estando precedido por una actuación de la Escolanía de la Santa Montaña. Y con el mismo culmina una brillantísima etapa inicial de esta formación de reciente creación, con objetivos ampliamente superados.

El próximo día 15 de agosto se estrenará en...

...Ponferrada, una versión teatral de «El señor de Bembibre», la novela de Enrique Gil y Carrasco, patrocinada por el Ayuntamiento de aquella localidad y que tendrá por escenario diversos lugares del Castillo de Ponferrada.

La noticia está directamente vinculada con Barcelona, ya que es Eduardo Camacho el autor de esa visión teatral de «El señor de Bembibre», y quien cuida de su dirección. Camacho, creador de varias formaciones teatrales de sordomudos, inicialmente en Canarias, lleva varios años radicado entre nosotros, entregado a una ardua labor teatral.

El Festival Internacional de Música...

...de Barcelona se desarrollará del 3 al 31 del próximo mes de octubre, con un total de catorce excepcionales conciertos, un concierto de carácter popular, siete conciertos de entrada libre a través de «El Festival als barris», el curso internacional de interpretación de guitarra a cargo de Narciso Yepes, un breve ciclo de cine musical, y una exposición sobre el Centenario del Fotógrafo. Un apretado programa que merece más amplio comentario.

Un total de ochenta recitales tiene...

...programados Joan Manuel Serrat para este verano, reiniciando una actividad que había sido sólo esporádica hasta este momento, metido como estaba en la creación de nuevas canciones y la grabación de un disco de poetas catalanes.

Estos ochenta recitales, parte de los cuales han sido ya ofrecidos desde el pasado 14 de julio, cubren casi todo el mapa de los Países Catalanes, casi como si fuera una nueva despedida ante de las giras que tiene proyectadas a Portugal, Estados Unidos y varios países de la América latina.

Ayer noche tuvo lugar el primero de los...

...seis conciertos que componen el II Ciclo de Sitges este verano, bajo organización de «Joventuts Musicals», y que prosigue este próximo miércoles, con la actuación de la oquesta de cámara «Solistes de Barcelona».

Todos los conciertos, excepto el último, tienen por marco el bellísimo «Recó de la Calma», mientras que la actuación del «Cor Montserrat» se ubicará el 17 de septiembre, en la iglesia parroquial.

El próximo sábado, día 30, a partir...

—...de las nueve de la noche, se celebrará en Canet de Mar, la «Festa de lluna plena», que es el título dado en esta ocasión al «Canet-roc-77», y en el que actuarán Oriol Tramvia, Música Urbana, Companyia Eléctrica Dharma, Pau Riba, Mirasol-colores, Orquestra Plateria, Casavella y Jordi Batiste.

Para esta convocatoria del «Canet-roc» toda la responsabilidad ha caído sobre las espaldas de los responsables de «Zeleste», que en años anteriores actuaban sólo en forma comanditaria. De cualquier manera, hay «Canet-roc», aunque ahora sin límite de horas.

EL TEATRO APOLO ES «LA CASA DEL PLACER»

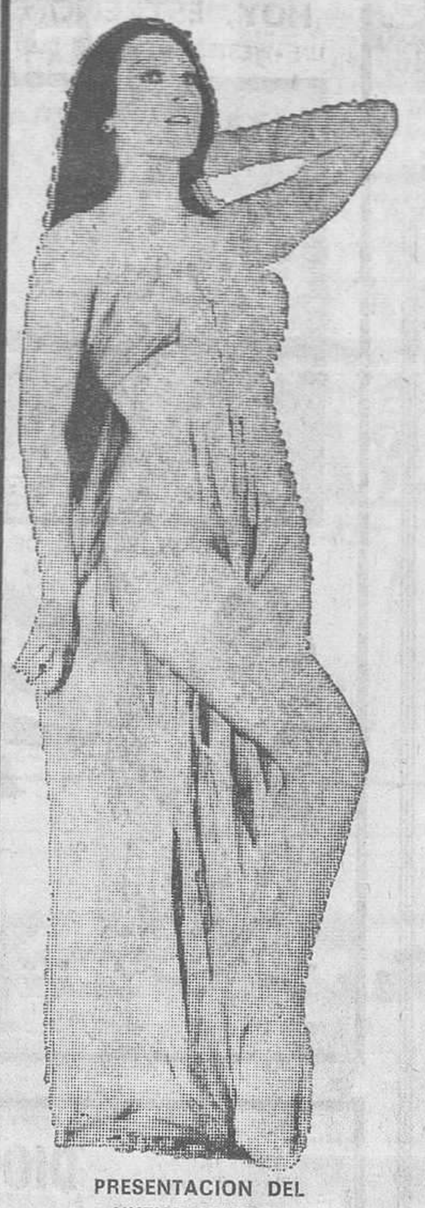

LA CASA DE TODOS LOS QUE QUIERAN DISFRUTAR DOS HORAS DE AGRADABLE BIENESTAR POR SU CLIMA REFRIGERADO Y EL PLACER QUE EXPERIMENTARA CON SU ESPECTACULAR ALARDE DE MUJERES Y CON LAS ESCENAS DE DESTERNILLANTE SITUACION COMICA, DE PICARDIA Y FRIVOLIDAD EN ASOMBROSA POLICROMIA DE SUS FANTASTICOS CUADROS MUSICALES Y COREOGRAFICOS.

MAGISTRAL INTERPRETACION DE TODA LA

Tania Doris y Luis Cuenca

LA BELLEZA EUROPEA — EL FABRICANTE DE CARCAJADAS

Gran Compañía Titular de REVISTAS COLSADA

TODOS LOS DIAS 6.30 TARDE, 11 NOCHE

CLAMOROSO EXITO

LA SUPER REVISTA COMICA, FRIVOLA Y MODERNA

"LA CASA DEL PLACER"

REIRA COMO NUNCA

PRESENTACION DEL NUEVO COMICO

Tito Campana

—

BALLET INTERNACIONAL

Angels and Fantom's

—

COREOGRAFIA Y MONTAJE

RICARDO FERRANTE

—

Y... LAS ALEGRES CHICAS DE COLSADA

LA CRITICA DE BARCELONA HA DICHO (ENTRE OTRAS COSAS):

LA VANGUARDIA: ...Un éxito completo... Las innovaciones más recientes, las técnicas más avanzadas y las más brillantes. Luis Cuenca, un personaje popularísimo en el Paralelo, consigue complacer al público, le hace reír, le divierte y alegra. Tania Doris, la supervedette más resplandeciente del momento, la más completa... El Apolo vibra de ritmos nuevos, gracia, líneas y color. Se consiguen efectos materialmente electrizantes.

Firmado: A. Martínez Tomás

DIARIO BARCELONA Tania Doris se descubre como una gran señora del escenario y de la revista. Tania Doris asombra por el total cambio que ha experimentado. Luis Cuenca en su trabajo de «La casa del placer» alcanza los momentos más brillantes de su carrera que le recordamos. Se trata en definitiva de un espectáculo muy logrado. Tania Doris, sencillamente fenomenal. Un espectáculo frívolo, distraído y sugestivo, «La casa del placer» es un espectáculo musical plenamente conseguido. Junto a la comicidad de Luis Cuenca, la deslumbrante belleza de una Tania Doris redescubierta.

Ruiz de Villalobos

LA PRENSA: «La casa del placer», llena de juvenil actualidad, con muchas novedades, no pocas sorpresas, un prodigioso montaje escénico, música moderna, actual y con mucho ritmo. Luis Cuenca, pletórico de facultades y de vis cómica, capaz de hacer reír a un jugador de Bolsa actual. Tania Donis superándose a sí misma, soberbia supervedette con una elegancia poco común canta cada vez mejor. Hoy por hoy, Tania Doris es la más digna y elocuente sucesora de las grandes estrellas que dieron popularidad y categoría artística y teatral al Paralelo.

Angel Cuevas

TELE EXPRES: ... Decorados espectaculares, movimientos coreográficos complicadísimos pero muy logrados gracias a la calidad de todos los bailarines... Todo gira en un edificio convertido en casa de citas. Mujeres ataviadas de modo muy sucinto... La actualidad política del momento, un numerosísimo elenco de grandes profesionales, un erotismo fino, estimulante, pero nunca agresivo ni de mal gusto. Más de dos horas de alegría, colorido y buen humor. Los aplausos fueron atronadores y prolongados. «La casa del placer» será una obra que se eternizará en cartel.

Enric Castany

¡ATENCION! REAPARICION DE LA ESTRELLA AMERICANA MARIOLA

AL PROXIMO ESTRENO QUE OFRECE NUEVA COMPAÑIA TITULAR DE REVISTAS CON EL PRIMER ACTOR COMICO PEDRO PEÑA

COLSADA EN EL TEATRO ESPAÑOL EL SABADO, 30

CAMPANYA MUNICIPAL DE TEATRE 77
PER UN TEATRE AL SERVEI DEL POBLE
Assemblea d'actors i directors i Professionals autònoms
Barcelona, maig-desembre 1977

Grec'77

25 Juliol 10:30 nit

Orquestra Plateria

TEATRE GREC 77

Preu únic 150 ptes.

venda anticipada de localitats a la plaça Catalunya.

autobusos al finalitzar l'espectacle fins a la plaça Catalunya.

CINE VERDI Verdi, 32 tel 2285133

PRESENTA A PARTIR DE HOY LUNES

ADEMAS LO LIEH · SOMBAT METANEE en El Triángulo de Oro

CAMPANYA MUNICIPAL DE TEATRE 77
PER UN TEATRE AL SERVEI DEL POBLE
Assemblea d'actors i directors i Professionals autònoms
Barcelona, maig-desembre 1977

Grec'77

26·27·28 29·30·31 Juliol 1·2·3 Agost 10:30 nit

Primera història d'Esther de Salvador Espriu per la Companyia Adrià Gual Direcció Ricard Salvat

TEATRE GREC 77

Preu únic 150 ptes.

venda anticipada de localitats a la plaça Catalunya.

autobusos al finalitzar l'espectacle fins a la plaça Catalunya.

Ministerio de Educación, Cultura y Deporte

cine novedades de la semana

Viejos argumentos sin odres nuevos. -- Las instituciones, en peligro. -- De cómo no decir nada, durante mucho tiempo. -- Señor, señor...

Desde hace tiempo se viene asegurando que los argumentos posibles se han terminado. Y que en el futuro, habrá que volver a contar la misma historia, ya que nada nuevo se puede explicar.

Puede que para muchos directores de cine esto sea verdad y siguan buscando las más viejas historias o las más recientes, a fin de consumir los metros de película virgen que son precisos para conseguir una película. Mientras que hay otros, y de estos últimos no hay muestra que justifique entrar más a fondo en la cuestión estos días, que hacen siempre la misma película, por muy diversas que sean las historias a contar.

Viene ello a cuento de unos cuantos estrenos vistos estos días, ya que en «El in...moral» encontramos al personaje del televisivo «inmortal», encarnado en el «feo» de los Calatrava; en «Frankenstein a la italiana», al monstruo, tan superdotado como lo pensó Mel Brooks, y en «Guerreras verdes» a los mismos de la Benemérita transformados en personajes del Oeste, ni que sea de España...

Lo malo es que los viejos vinos, sin odres nuevos...

Hace unos meses, acaso cuando la película se estaba rodando, se pensó que «Más fina que las gallinas» era un ejemplo de las «terceras vías» que alguien se inventó para explicar historias eróticas a la española. Hoy, cuando la fórmula ya no vale, se puede iniciar una nueva lectura de la película y resultar que la supuesta historia picante es todo un ataque a las instituciones más consolidadas en la sociedad española de hace unos años.

Ya que en resumen puede llegarse a la conclusión de que el matrimonio es la más negativa de las reglas del hombre, y por ello hay que transgredirla de continuo. Y a la sombra del ataque central, podría haber, entre sonrisas, otras muchas cargas de profundidad, escondidas en las imágenes de una película de «consumo».

Pero hay otras maneras de atacar a los sistemas establecidos, menos solapados y más divertidos. Como los que utiliza «Forges» en sus criaturas de ficción, esos chistes cotidianos, que han hecho las delicias de los españoles de la más reciente generación. Estos mismos chistes que, puestos en fila y filmados, le han servido hasta ahora para hacer dos películas. La segunda de las cuales está hoy en nuestras pantallas, lanzando puyas sobre otras instituciones que tampoco están «de moda», a la forma, manera y mayor gloria de los admiradores de Antonio Fraguas.

—●—

Y ya que hablamos de directores, bueno será citar alguno que se esfuerza mucho para no contar nada. Tengo un amigo que cuando pregunta sobre una película y le dicen: «Tiene una fotografía estupenda», contesta de inmediato: «Pues no voy a verla, porque será un rollo...».

A ese amigo no me atreveré a aconsejarle «¿Violación bajo el sol?». Porque tiene una buena fotografía y desnudos, y mar y yates... y nada más.

Por el contrario, «Los pecados de un ardiente varón» no tiene buena fotografía, aunque sólo sirva para demostrar lo falso de la teoría de mi amigo. Porque en ese filme, desde luego, pasan muchas cosas, tantas que al final uno no sabe qué es exactamente lo que le han querido contar, y se organiza un auténtico lío entre los fascistas, los invertidos, los jugadores de cartas y las damas de la localidad. Claro que peor y más liado estaba el realizador, cuando puso el fin a su película.

—●—

La Corte de Francia, la Revolución francesa, los hermanos corsos, la máscara de hierro y otros gemelos. Se mezcla todo y se sirve en pantalla gigantesca, adornado por la presencia de un dúo de actores cómicos muy especiales, como son Wilder y Sutherland. A pesar del retraso, que ha hecho perder un tanto el «frappé» del combinado, todavía sirve para consumir en estos meses de verano. Aunque la historia quede muy mal parada, por el vapuleo continuo.

INTERINO

LOS ULTIMOS ESTRENOS

EL IN... MORAL (Diorama, América, Montserrat, Selecto y Versalles, 18-VII). Española 1976. En color. Dr. José A. Canalejas. Con los Hermanos Calatrava, Mirta Miller, Loreta Tovar y Lina Canalejas. Castilla Films.

FRANKENSTEIN A LA ITALIANA (Petit Pelayo, 18-VII). Italiana 1976. En telecolor. Dr. Armando Crispino. Con Aldo Maccione, Gianrico Tedeschi, Jenny Tamburi y Anna Mazzamauro. Filmax.

GUERRERAS VERDES (Principal Palacio, Dorado y Liceo, 18-VII). Española 1975. En eastmancolor. Dr. Ramón Torrado. Con Carmen Sevilla, Sancho Gracia, Manuel Gil, Rafael Hernández, Agustín González y Rafaela Aparicio. Regia Films.

MAS FINA QUE LAS GALLINAS (Palacio Balañá y Rex, 18-VII). Española 1976. En eastmancolor. Director Jesús Yagüe. Con María Luisa San José, Teresa Gimpera, José Sacristán y Fernando Fernán-Gómez. Lotes.

EL BENGADOR GUSTICIERO Y SU PASTELERA MADRE (Balmes, 18-VII). Española 1977. En color. Dr. Forges. Con María Luisa San José, Fernando Delgado y José Ruiz Lifante. Warner.

¿VIOLACION BAJO EL SOL? (Montecarlo, 19-VII). Italiana 1970. En technicolor y techniscope. Dr. Giorgio Stegani Casorati. Con Ornella Muri, Alessio Orano, Chris Avram y Luigi Pistilli. Alenda.

EMPIECEN LA REVOLUCION SIN MI (Florida, 20-VII). Norteamericana 1969. En technicolor. Dr. Bud Yorkin. Con Gene Wilder, Donald Sutherland, Hugh Griffith, Billie Whitelaw y Orson Welles. Warner.

LOS PECADOS DE UN ARDIENTE VARON (Comedia, 22-VII). Italiana 1976. En eastmancolor. Dr. Paolo Nuzzi. Con Aldo Maccione, Agostina Belli, Andrea Ferreol y Bernard Blier. Profilmar.

PRINCIPAL PALACIO | DORADO | LICEO

HOY, ESTRENO EN SESION MATINAL

UN «WESTERN» EMOCIONANTE, DISTINTO DE ACCION TREPIDANTE

¡UN FESTIVAL DE HUMOR Y CARCAJADAS!

(Autorizada mayores de 18 años)

DIORAMA
AMERICA - MONTSERRAT
SELECTO - VERSALLES

HOY

...VIVIRA ESCONDIDA EN UN PROSTIBULO EL TIEMPO JUSTO QUE TARDARA SU CUERPO JOVEN DE MUJER EN SER BOCADO DESEADO POR LOS HOMBRES...

SARA LEZANA ANTONIO MAYANS
florinda chico josé nieto marisa medina
josé maría cafarell jorge rigaud
director ANDRES VELASCO
argumento EMILIO ROMERO

Para complementos, ver CARTELERA

CONDAL · NAPOLES

Avda. del Marqués del Duero, 91 Tel. 242 31 32 — Avda. Padre Claret, 168 Tel. 236 51 25

PRESENTAN A PARTIR DE HOY LUNES

extraordinario programa

ADEMAS

WARREN BEATTY JULIE CHRISTIE en

SHAMPOO

el sexy show más ooosadooo

NO ES EXCLUSIVO DE LA NOCHE

El nuevo y revolucionario espectáculo de FRIENDS se presenta también por la tarde y a precios de tarde.

SOLO POR 300 PESETAS

BAILE, CONSUMICION Y ESPECTACULO

¿Puede haber una tarde mas completa?

...Y pasamos el espectáculo a un horario ideal para Vd.

CONSULTE LA CARTELERA

FRIENDS

Balmes, 245 * Telf. 217 45 99

WALDORF CINERAMA

¡10 SEMANAS!

Aún más increíble...
Aún más emocionante...

Mayores de 14 años años y menores acompañados

E. FUREST

BARCELONA

Sólo P.º de Gracia

LIQUIDACION VERANO 77

Ministerio de Educación, Cultura y Deporte

CINE ATENAS

EL CINE FAMILIAR DE BARCELONA

HOY, LUNES, ofrece un sensacional programa doble con un estreno que refleja la rivalidad de dos tribus indias en un

SALVAJE RELATO

LA GRAN AVENTURA INDIA

JOHNNY CRAWFORD · JAY SILVERHEELS · ROBERT CRAWFORD Jr. · EASTMANCOLOR · director NORMAN FOSTER

CHARLTON HESTON en el papel del General Gordon

LAURENCE OLIVIER en el papel de «El Mahdi»

DIRIGIDA POR BASIL DEARDEN

Kartum

UNA PRODUCCION DE JULIAN BLAUSTEIN

ULTRA PANAVISION · TECHNICOLOR

TODOS LOS PUBLICOS

CARTELERA

TEATROS

APOLO. (Tel. 241-40-06.) — El Palacio de la Revista. El teatro más acreditado de Barcelona. Hoy 6'30 tarde y 11 noche. Colsada ofrece al rojo vivo la reaparición de su compañía titular de Revistas con TANIA DORIS, la vedette de Barcelona, y el fabricante de carcajadas LUIS CUENCA, en el clamoroso éxito de la vodevilesca revista cómica. **La casa del placer** espectáculo moderno, evocando tiempos nuevos con la presentación del nuevo cómico TITO CAMPANA. Un gran montaje al estilo de París, Londres o Nueva York, bajo la dirección del coreógrafo Ricardo Ferrante. Para mayores de 18 años. Espectacular alarde mujeril. Desplazamientos inmejorables, Autobuses 20, 57 y 64 y metro Lesseps, estación Pueblo Seco, lo dejan en la misma puerta del teatro. Venta anticipada de localidades. Miércoles descanso de la Cía.

BARCELONA. (Tel. 318-94-97.) — Hoy, tarde, 6'30. Noche, 10'45. Central del Espectáculo presenta a Luis Prendes, María Luisa Merlo y Jaime Blanch en LA MUJER DEL CABELLO ROJO, de Sam Locke. Adaptación de Natividad Zaro. Escenografía de Juan Antonio Cidrón. Dirección, Angel García Moreno. Mañana descanso de la Compañía. ¡Mañana despedida!

ESPAÑOL. (Tel. 241-01-10.) — Sábado, 30, 11 noche, presentación de la nueva compañía titular de Revistas COLSADA. Reaparición de la estrella americana MARIOLA, «sexy Buenos Aires 1976», y el primer actor cómico PEDRO PEÑA, el cómico de la gracia seria, en el estreno de la Revista cómica conflictiva **«Especialista en desnudos»**, con el actor cómico Ricardo Moscatelli, y la colaboración de la primera actriz Irene Daina. Por primera vez en Barcelona el formidable ballet internacional «Briac's Dorlay Atracción». ¡¡Viva Las Vegas!!, ballet moderno y las alegres chicas de COLSADA. Coreografía de Antonio del Castillo. Venta anticipadas de localidades a partir de mañana martes.

PALAU BLAU-GRANA (Nou Camp). — «Holiday on Ice» sobre hielo. Nueva producción «América 200», 125 bellísimas patinadoras y campeones olímpicos con «Popeye» sobre hielo. Sólo por once únicos días hasta el 31 de julio. Laborables todas las noches 10'30, viernes, sábado y domingo dos funciones 7 tarde y 10'30 noche. El espectáculo ideal para toda la familia. Taquillas en plaza Cataluña y Palau Blau-Grana. Reservas provincis teléfs. 250-47-90 y 321-71-62.

ROMEA. (Tel. 317-71-89.) — Avui, 6'30 i 10'45, el gran èxit cómic «La cambrera es perillosa», de Serge Veber, versió catalana de R. Duver, amb Ricard Reguant, Montserrat G. Sagués, Miguel Graneri, Margarida Minguillón, Carles Lloret y Concepció Arquimbau. Direcció: Lloret.

TALIA. (Tel. 241-14-74. Refrigerado.) — Tarde 6'15. Noche 10'45 Juan Ruiz presenta la comedia musical «La sexy cateta», de V. Fernández. Música de Santiesteban. Con la supervedette: LITA LARA. ¡Un gran reparto! y el ballet «The Cateta's Girls» ¡Carcajadas y picante! (Autorizada mayores 18 años.) Venta anticipada. Precios populares.

TEATRE GREC. (T. 243-00-62.) Campanya Municipal de Teatre. Dia 25 juliol, a les 10'30, nit, Orquestra Platería. Preu únic 150 ptes. Venda anticipada de localitats a la Plaça Catalunya. «Grec-77 per un teatre al servei del poble.

VICTORIA. (Teléf. 241-39-85.) — Hoy, tarde, 6'15 y noche 10'45. Balaguer y Buira, presentan a Paco Morán en el superespectáculo musical LOCO, LOCO PARALELO, con la supervedette Jeniffer Lee, el fabuloso ballet Gin-Par, con el primer bailarín, Paco Navarro. Coreografía de Gino-Minetto. Montaje y dirección José Buira.

INFANTILES

C. C. SANTS. (Calle Juegos Florales, 33. Tel. 332-50-37.) Hoy continua 4 tarde, «El continente perdido» y «El enmascarado de plata» (Sorteo de libros.)

PUEBLO ESPAÑOL. — Hoy tarde, a las 5'45, «Gran Festival Infantil», con diversas y variadas atracciones.

Teatro - Restaurante

CRAZY-HORSE. (El espectáculo de Barcelona.) (Diagonal, 490.) — Presenta ESTO ES CRAZY. Un espectáculo en primera línea mundial. Diariamente, cena espectáculo, 9'15. Espectáculo a las 11 y espectáculo a la 1. Información y reservas. Tls. 227-41-91 y 217-30-09.

SCALA BARCELONA. (Paseo de San Juan, 49.) — Scala Barcelona presenta el nuevo espectáculo internacional de «ESTA NOCHE... SCALA». Dirigido y realizado por Ramón Riba y Antonio Riba. Todos los días, a las 8'15 cena, baile y espectáculo (1.400 pts.), espectáculo 10'30. A las 0'30 consumición, baile y espectáculo (850 ptas.), o cena de medianoche, baile y espectáculo (1.000 ptas.) Espectáculo 0'45. Domingos sesión especial a las 17 horas, consumición, baile y espectáculo (650 ptas.) Sábados y vísperas de festivos, suplemento 100 ptas. Reservas teléfonos: 246-34-00 y 225-15-15.

CINES

Cines de estreno

ABC. (Tel. 218-51-76. Balmes, 306.) — Refrigerado. Tarde, 4'30. Ciclo homenaje a Charles Chaplin «Tiempos modernos», además «Charlot en la calle de la tranquilidad». Película: 4'55, 7, 8'55 y 10'50.

ALCAZAR. (Tel 302-40-13. Refrigerado.) — Tarde sin numerar 4'20, numerada 6'40, noche 10'20, «Cambio de sexo» (Unicamente mayores 18 años.) Película 4'30, 7'05 y 10'45.

ALEXANDRA. (Tel. 215-05-06.) Refrigerado. Tarde continua 4. Numeradas 6'50 y noche 10'25, «Elisa vida mía». Pase película 4'10, 7'10, 10'45. (Mayores 14 años y menores acompañados.)

AMERICA. (Tel. 223-50-09.) — «Uno del millón de muertos» y «La trastienda». (Mayores 18 años)

ARIBAU. (Tel. 254-51-08.) — Matinal 11, Tarde 4'15, sin numerar especial, 6'30, numerada y noche 10'15, «Siete novias para siete hermanos». (Apto.) Película: 11'10, 4'25, 7 y 10'45.

ASTORIA. (Tel. 218-47-00.) — Refrigerado. Matinal a las 11. Tarde 4'15, numerada 6'45 y noche 10'30, «Asignatura pendiente». Pase película: 10'15, 12'05, 1'55, 3'45, 5'35, 7'30, 9'05 11. (Unicamente mayores 18 años.)

ATLANTICO. (Ramblas, 122. Tel. 301-18-29.) — Continua 10'30 mañana, «Terence Hill», en el «Genio». No-Do. (14 años y menores acompañados.)

AVDA. DE LA LUZ. (Teléfono 318-10-82.) — Refrigerado. Continua desde las 10 de la mañana, «Striptease» y «Curso del 44.» (Mayores 18 años.)

BAILEN. (Teléf. 207-06-44.) — Refrigerado. Continua 4 tarde, «Erótika, exótica psicopátika» y «Vicio en la ciudad». (Unicamente mayores 18 años.)

BONANOVA. (Teléf. 247-34-02. Bigay, 6, Muntaner-Mandri.) Refrigerado. Continua 4 tarde, «Erótika, exótica psicopátika» y «Vicio en la ciudad». (Unicamente mayores 18 años.)

BORRAS. (Tel. 318-36-76.) — Continua 4'30 «Dumbo» y «La isla del fin del mundo». (Apto.)

CAPITOL. (Tel. 317-46-44.) — Matinal a las 10. Tarde 3'40, «Fuga suicida», 3'40, 7 y 10'25. «El límite del amor», 5'15 y 8'40. (Mayores de 18 años.)

CATALUÑA. (Tel. 318-06-91.) Refrigerado. Continua 10 mañana. Tarde 4'45, 7'20 y noche 10'20, numerada, «Cara a cara al desnudo». Pase película 10'15, 12'15, 2'30, 5, 7'40 y 10'45. (Unicamente mayores 18 años.)

CALDERON. (Tel. 242-28-24.) Refrigerado. Tarde 4'15, numerada 6'45 y noche 10'35, «Nueva York año 2,012». Pase película, 4'30, 7'10, 11. (Mayores 18 años y mayores 14 acompañados.)

COLISEUM. (Teléf. 317-89-46). Matinal 10'30. Tarde 3'30 y especial, 6'30. Noche 10, «Mary Poppins». (Autorizada todos los públicos.) Película 3'40, 6'50 y 10'30.

COMEDIA. (Tel. 318-23-96.) — Refrigerado. «Los pecados de un ardiente varón». (Mayores 18 años.) Matinal 10'50. Tarde 4'10. Numeradas 6'45 y noche 10'40.

CONDAL. (Marqués del Duero, 91. Teléf. 242-31-32.) — Tarde continua, «Crónica de una violación» y «Shampoo». (Mayores 18 años.) Festivos matinal 10.

DIAMANTE. (Tel. 251-07-36.) Riera de Horta, 44. — Continua 4 tarde, «Erótika, exótika y psicopátika» y «Vicio en la ciudad». (Unicamente mayores 18 años.)

DIAGONAL. (Tel. 217-41-03.) — Refrigerado. Matinal 11. Tarde 4, especial numerada, 6'40, noche 10'20, numerada, «El expreso de Chicago». (Autorizada 14 años y menores acompañados.) Película noche 10'45.

DIORAMA-73. (Plaza Buen Suceso, 6. Tel. 318-12-91. Parking al lado.) — Continua, 10'30, «La trastienda» y «Uno del millón de muertos», 12'15, 3'35, 7 y 10'25. (Mayores 18 años.)

DORADO. (Tel. 254-56-26.) — Continua, local refrigerado. Estreno «Tres forajidos y un pistolero» y «El alma se serena». (18 años y 14 acompañados.) Hoy matinal 10.

GOYA. Refrigerado. (Teléfono 318-19-84. Joaquín Costa, 68, esquina ronda San Antonio. Parking plaza Castilla.) «Secretos de alcoba». (Mayores 18 años.) Tarde 4'15 continua. Noche 10'30. Película 4'30, 6'25, 8'05 y 10'55. Matinal a las 10'30.

EXCELSIOR. (Tel. 254-75-62.) Matinal 11. Tarde continua, 4'15, «Fantomas contra Scotland Yard», con Louis de Funes. Película 4'30, 6'35, 8'40 y 10'45. (Apto.)

FEMINA. (Tel. 317-53-39.) — Matinal 11 Tarde 4'20 numeradas 6'35 y 10'20, «Pantaleón y las visitadoras». (18 años.) Película 11'20, 4'30, 7 y 10'45.

EDEN. (Tel. 318-77-85.) — Refrigerado Continua 10 mañana, «Erótica, exótica y psicopátika» y «Vicio en la ciudad». (Unicamente mayores 18 años.)

JAIME I. (Avda. Rep. Argentina, 267-269 y P.º San Gervasio, 80. Tels. 241-11-02 y 247-43-96.) (Proyección y sonido de alta fidelidad.) — «Tal como éramos», Robert Redford y Barbra Streisand, y «Siete veces mujer» Shirley Mc Laine y Alan Arkin.

LICEO. — «Tres forajidos y un pistolero» y «El alma se serena».

LIDO. (P.º San Juan, 27. Teléfono 225-49-19.) (Proyecyección y sonido de alta fidelidad.) «Hay una chica en mi sopa», Peter Sellers y Goldie Hawn, y «¡Tora! ¡Tora! ¡Tora!»

MONTECARLO. (T. 215-00-69.) Refrigerado. Matinal a las 11'15. Tarde 4'30 numeradas 6'45 y noche 10'35, «Violación bajo el sol». Pase película: 11'30, 4'45, 7'10 y 11. (Unicamente 18 años.)

MONTSERRAT. (T. 255-59-70.) «Locura» y «Un millón de muertos».

NOVEDADES. (Tel 302-51-58.) Refrigerado. Matinal 11. Tarde de 4 sin numerar, especial 6'35 y noche 10'20 numeradas, «Taxi Driver». (Mayores 18 años. Película: 11'10, 4'10, 7 y 10'45.

PALACIO BALAÑA. (San Antonio, 16, Sants esquina Vallespir. Tel. 339-25-39.) — Continua 4'15, «Carrie» y «La mujer es cosa de hombres». (Mayores 18 aoñs.)

PARIS. (Tel. 318-21-36.) Refrigerado. Mat 11 Cont. 4'15, tarde «El expreso de Chicago». Película 4'15, 6'15, 8'15 y 10'30. (Mayores 14 años y menores acompañados.)

PALADIUM. (Tel. 233-79-77. Rambla del Cazador, 2.) — Refrigerado. Continua 4 tarde, «Erótika, exótika y psicopátika» y «Vicio en la ciudad». (Unicamente mayores 18 años.)

PELAYO. (Tel. 317-64-41.) — Refrigerado. Continua 10 mañana, «El fin de la inocencia». Pase película 10'15, 12'03, 1'55, 3'45, 5'35, 7'30, 9'05 y 11. (Unicamente mayores 18 años.)

PETIT PELAYO. (317-64-41.) Refrigerado. Continua 10 mañana, «Frankestein a la italiana» y «Bud Abbot y Lou Costello contra los fantasmas». (Unicamente mayores 18 años.)

POLIORAMA. (Tel. 317-75-99.) Refrigerado. Ramblas, 115. Continua 10 mañana, «Cabaret. Pase película 10'20, 12'45, 3'10, 5'40, 8'05 y 10'35. (Unicamente may. 18 años.)

PRINCIPAL PALACIO. (Teléfono 317-31-46.) — Refrigerado. Matinal 10, tarde y noche continua Lee Marvin en «Tres forajidos y un pistolero» y «El alma se serena», por Alfredo Landa. (Mayores 18 años.)

REX. (Avda. José Antonio, 463. Tel. 223-10-60) — Matinal, 10'45 Tarde 4'20, 6'40 numer. Noche 10'25, «Más fina que las gallinas». Película 4'30, 7 10'45. (Mayores 18 años.)

RIALTO. (Teléf. 218-47-40.) — «¿Qué diablos pasa aquí?» y «El blanco, el amarillo y el negro». (Mayores 18 años.)

ROMA. Refrigerado. (Aragón, 197, entre Aribau y Muntaner. Parking en Aribau, 63. Tel. 253-97-45.) — «El detective». (Mayores 18 años.) Tarde 4. Noche 10'40. Película 4, 6, 8 y 11. Matinal a las 10'50.

SELECTO. (Mayor de Gracia, 175. Tel. 217-14-63.) — «Locura» y «Uno del millón de muertos». (No apto.)

TIVOLI. (Tel. 318-60-98.) Refrigerado. Tarde 3'55 sin numerar especial 5'35 y noche 10'20 numeradas, «Rocky». (Mayores 18 años y de 14 acompañados.) Película 4'30, 7 y 10'45.

URGEL. (Tel. 243-79-54.) Refriegrado. Matinal 11. Tarde 4'20 numerada 6'35. Noche 10'20, «Carrie». (Mayores 18 años.) Película 11'10, 4'30, 7 y 10'45.

VERGARA. (Te 318-12-44.) — Matinal 11. Tarde continua desde las 4'45, «Los placeres ocultos». Película 11'10 ,4'45, 6'40, 8'40 y 10'35. (Mayores 18 años.)

VERSALLES. Máximo confort. «Uno del millón de muertos» y «La trastienda».

Salas especiales

ALEXIS 143. (Tel. 215-05-06. Vestíbulo Alexandra.) — Continua desde 10 mañana, «Canciones para después de una guerra», de Basilio M. Patino. 10'10, 12'15, 2'20, 4'20, 6'30, 8'35 y 10'35 y corto. (Apto.)

AQUITANIA. (Tel. 230-50-07.) Refrigerado Tarde continua 4, numerada, 6'45 y noche 10'15, «Il portiere di notte» (Portero de noche), v. o. subtitulada. Pase película: 4'15, 7'10 y 10'40. (Unicamente mayores 18 años.)

ARCADIA. (Tel. 228-65-16.) — Continua de 4'20 a 9'30. Noche 10'15, «Dersu Uzala», v. o. de Akira Kurosawa (Oscar en 1976 a la mejor película extranjera). 4'30, 7'10 y 10'25 y corto. (Apto.)

ARKADIN 1. (Trav. de Gracia, 103. Tel. 228-94-27.) — Sesiones 4'10, 6'20, 8'30 y 10'40, «Queridísimos verdugos», de Basilio M. Patino y corto. Película: 4'20, 6'30, 8'40, 10'50. (Mayores 18 años.)

ARKADIN 2. (Trav. de Gracia, 103. Tel. 228-94-27) — Sesiones 4'30, 6'30, 8'20 y 10'50, «La primera carga el machete», de M O Gómez y corto Película: 4'40, 6'40, 8'30 y 11. (Mayores 18 años.) ¡Ultimos días!

ARS. (Atenas, 24. T. 211-75-43.) Improrrogablemente, hasta el 4-8-77, continua desde las 4, «El fantasma de la libertad». v. o., de Luis Buñuel. 4, 7'28 y 10'54, y «Relaciones sangrientas», v. o. ,de Claude Chabrol. 5'52 y 9'20 ,y «Noticiari Català». (Mayores 18 años.)

ATLANTA. (Tel. 301-83-86.) — Refrigerado. Continua 10 mañana, «Secret» (Juegos intimos), v. o., subtitulada. Pase película: 10'15, 12'15, 4'10, 6'15, 8'15 y 10'20. (Unicamente mayores 18 años.)

BALMES. (Tel. 227-84-26.) — Tarde continua, 4'30 y noche 10'25, «El bengador gusticiero y su pastelera madre». Película: 4'40, 6'30, 8'15 y 10'45. (18 y mayores de 14 acompañados.)

BOSQUE. (T. 227-07-93. Rambla del Prat, 20.) — Matinal 11. Tarde sin numerar 4'20, 2.ª tarde numerada a las 7'05. Noche sin numerar 10'20, «El Decamerón», v. o. (Mayores 18 años.) Película 11'10, 4'30, 7'15 y 10'45.

MARYLAND. (Tel. 301-70-94.) Matinal 11 y tarde continua desde las 4. «Mujeres al sol», en v. o., de Liliane Dreyfus. Película: 11'10, 4'10, 5'50, 7'30, 9 y 10'45. (18 años.)

MALDA. (Carrer del Pi, 5. Galerías Maldá. Tel. 317-85-29.) Matinal, a las 11. Tarde continua desde 3'40, «Sacco e Vanzetti», v. o., de Giuliano Montaldo, 11'15, 3'40, 6'05, 8'20 y 10'45 y corto. (Mayores 18 años.)

MORATIN. (Muntaner, 246. T. 217-82-06.) — Continua desde 4 tarde, «Louisa, un mot d'amour» (Louisa, una palabra de amor), de Pierre Drouot y Paul Collet. Con Willeke Van Ammelrcoy, Roger Van Hool, Andre Van Den Hauvel. Versión francesa íntegra, subtitulada. Color «Relaciones amorosas no convencionales» («Le Californien»). Pase película: 4, 6, 8 10'30.

PUBLI 1. (Teléfonos 215-18-03 y 215-72-67. Refrigerado.) — Continua, desde 11 mañana, «Macunaima», de Joaquín Pedro de Andrade, v. o., brasileña, con subtítulos. Cortometraje. Película: 11'10, 1'20, 3'30, 5'40, 7'50. ¡Ultimos días!

PUBLI 2. (Teléfonos 215-18-03 y 215-72-67. Refrigerado.) — Continua desde 11 mañana. «Goto, la isla del amor», de Walerian Borowezyk, v. o., en francés. (Gran premio de la Confederación del Cine de Arte y Ensayo). Cortometraje. Pase película: 11'10, 1'05, 3, 4'55, 6'50, 8'45. Noche, 10'45. (18 años.)

Salones de Cinerama

CINERAMA FLORIDA. (Teléfono 224-16-06.) — Refrigerado. Matinal, a las 11'15, numerada, 4'30, 6'45 y noche 10'35, «Empiecen la revolución sin mí». Pase película, 11'30, 4'45, 7'10 y 11. (Mayores 14 y menores acompañados.)

CINERAMA NUEVO. (Teléfono 241-38-00,) — Refrigerado. Matinal, a las 11. Tarde, 4'10, 6'45 y noche 10'35, numerada, «Homo eroticus». Pase película 11'15, 4'25, 7'10 y 11. (Unicamente mayores 18 años.)

CINERAMA WALDORF. (Teléfono 223-23-02.) — Refrigerado. Matinal, a las 11. Tarde 4, 6'45 y noche 10'30, numera- 4, 6,45 noche 10'30, numera- hombre llamado caballo». Pase película, 11'10, 4'10, 7'06, 10'50. (Mayores 14 años y menores acompañados.)

Salones de Vistarama

REGIO. (Teléf. 241-24-63.) — Matinal 10'50. (Refrigerado.) Tarde continua 4'30, noche 10'30, «Casino Royale» Presentada en Vistarama. Película 4'40, 7 y 10'50. (18 años y 14 acompañados.)

Salones de reestreno

ARENAS Y GAYARRE. «El descenso de la muerte» y «Saúl y David».

ARNAU. — Matinal. «El Santo contra la magia negra» y «Brutos sucios y malos».

ASTOR. P.º de Fabra y Puig, 141. Tel. 251 80-84. — «Los gigantes de Roma» y «De profesión bígamo».

BARCELONA. — «Muslo o pechuga», por Luis de Funes. y «El profe», por Cantinflas.

BOHEMIO Y GALILEO. Tel. 223-10-38 y 339-36-52, refrigerados. — «La última locura» y «Los últimos hombres duros».

CASTILLA. Tel. 301-26-37. «La noche de los mil gatos» y «Magnífico gladiador».

CENTRICO. (Refrigerado). — «Bolt agente Trueno» y «El triángulo de Oro».

CINEMAR. — Continua desde las 10. «Antes amar y después matar» y «Duelo de titanes». May. 18 años.

CRISTAL. Tel. 350-54-26. — Viladrosa, 84-86. «El corsario escarlata» y «El rifle y la Biblia». No apto.

DELICIAS. Travasera de Gracia, 224. Tel. 213-43-40. — Refrigeración Carrier. «La pareja chiflada» y «Pánico en el estadio».

DUCAL. Besalú, 30. Teléfono 255-06-15. «El triángulo de Oro» y «El hermano más listo de Sherlock Holmes».

EMPORIUM. (Independencia, 238). — «Camino de Oregón» y «Saúl y David».

GALERIA CONDAL. Refrigerado. Cont. 10,30. No apto «La espuela», J. Escrivá y «Virginidad», V. Gassman-Ornella Muti.

IDEAL. Wad Ras, 196. Pueblo Nuevo. Tel. 309-31-27. — Tarde continua «Pánico en el estadio» y «La pareja chiflada» ,14 años.

LATINO, Ramblas, 27. Teléfono 301-61-27. Refrigerado. «La muerte busca un hombre» y «Bruce Lee contra los Halcones Negros».

LEVANTE. (Guipúzcoa), 70. Tel. 307-36-05). «Uno para la horca» y «Santo, contra la magia negra» (Mayores de 14 años y menores acomp.)

LORETO. — «Berlín 1976» y «Call Girl».

MARAGALL (P.º Maragall, 83. Tel. 218-76-73). De lunes a miércoles Festival Polanski con «Chinatown» y «Repusión». Mayores 18 años.

MODERNO. Gerona, 175. Tel. 257-16-47. Tarde continua, «Los últimos hombres» y «La última locura de Mel Brooks» Apto

NAPOLES. Avda. S. Antonio M.ª Claret, 168. Tel. 236-51-25. — «Crónica de una violación» y Shampoo».

PALACIO DEL CINEMA. (Refrigerado). Tel. 301-03-50. Continua 3,30. «El puente» y «Perfume de mujer». Mayores 18 años y 14 acompañados.

ODEON. Tel. 251-67-32. — «Profesión bígamo» y «Los «Gigantes de Roma».

PADRO. Cera 31. Teléfono 241-05-98. — Lunes a jueves. «Family Plot» y «El hombre de la medianoche» de viernes a domingo. Diagnóstico: «Asesinato» y «Justicieros del Oeste.

PEDRO IV. Alfonso el Magnánimo, 59. Tel. 307-06-66. Tarde continua «La última locura» y «Los últimos hombres duros». Apto.

RIO. Matanzas, 40. Teléfono 251-13-22. Refrigeración. «Pánico en el estadio» y «La pareja chiflada». Autorizada para mays. de 14 años o menores de dicha edad acompañados de padres o tutores.

RIVOLI. Avda. Meridiana, 248. Tel. 349-09-20. — Refrigeración. Continua. «Pánico en el estadio» y «La pareja chiflada». 14 años.

SAVOY. T. 215 37 76. Mat. 10,30. Tarde y noche cont. «Gigi». (Diretcor: V. Minnelli), Leslie Caron y M. Chevalier. «El hombre del clan, (Lee Marvin y R. Burton.) May. 18 años.

SPRING. — «Pánico en el estadio» y «La pareja chiflada».

TEXAS. — «El monstruo que amenaza al mundo» y «Fantomas vuelve».

TRIUNFO. (Pedro IV, 202. Tel. 300-19-98). «El loco, loco asalto a un banco» y «Brutos sucios y malos. (Mayores de 18 años).

VERDI. Tel. 228-51-33. — «El lock Holmes» y «El triángulo hermano más listo de Sherde oro».

VERNEDA. (Guipúzcoa, 99. Tel. 313-62-37). «Muerte de un pichón» y «¿Por qué te engaña tu marido?», con Alfredo Landa y Esperanza Roy. (Mayores de 18 años).

VICTORIA, de San Andrés. P.º Fabra y Puig, 53. Calefacción. «La última locura» y «Los últimos hombres duros». Mayores 14 años acomp.

SALAS DE FIESTA

FRIEND. — Nueva línea. Nvo. espectáculo. Presenta el show más completo, alegre, super sexy, divertido y ooosadooo del momento «Estrella de una noche». Reserve su mesa. Tel. 217-54-99. Balmes, 245. Barcelona. Pases domingo 12 y 1'30 noche. Lunes, 7'30 tarde. Martes y miércoles, 8 tarde y 12'30 noche. Jueves, viernes y sábado, 12 y 1'30, noche.

LAS VEGAS. (Aribau, 230. Tel. 227-36-64.) — Noche; el show «Mara Vador».

JAZZ-CAVA. Satchmo. (Balmes, 169. Tel. 227-41-91.) — Presenta diariamente a Lou Bennet y sus amigos.

MARTIN'S. Privado 130. (P.º de Gracia, 130. T. 218-71-67.) Su cabaret de... casi cada noche Presenta de nuevo en Barcelona, a «Las diosas tailandesas del amor» (The Arapoff Dancers). Unico show a la 1. Nuevo grupo debut en España, dentro de nuestro show Sexyrama 77. Baile con orquesta. El mejor ambiente de las noches verashow.

SALONES DE BAILE

MONUMENTAL. (Mayor de Gracia, 25 y 27.) — Hoy tarde y noche Conjunto Los comando y Savour King's.

NILO. (Violante de Hungría, 153. Tel. 339-62-89. Local refrigerado.) — La sala de baile de más actualidad en Barcelona. Hoy tarde desde las 5'30, su ambiente feliz con la mejor música y la actuación estelar de la orquesta BROCHES. Sábados tarde señoritas entrada gratuita.

NIZA. (Pza. Sgda. Familia, 12. Est. Metro.) — Refrigerado. Hoy tarde, ¡La buena música! Ambiente maravilloso. Luz y sonido.

BOITES

LAS VEGAS. (Aribau, 430.) — Tardes: Discotheque.

FRIENDS. — Ambiente y música joven para gente joven. (Balmes, 245.) De 6'30 tarde hasta la madrugada.

ATRACCIONES

MUSEO DE CERA DE BARCELONA. (Rambla Sta. Mónica, 4-6.) — 300 personajes de la historia y la actualidad en un inolvidable espectáculo audiovisual. Laborables, de 10'30 a 1'30 y de 4 a 7. Sábados y festivos ,de 10'30 a 1'30 y de 4 a 8. (Metro Atarazanas.)

Ministerio de Educación, Cultura y Deporte

los toros

Dos grandes faenas y una desgana

Ayer vimos en el ruedo de lya Monumental barcelonesa, y ante un público que llenaba hasta la bandera los graderíos, dos faenas extraordinarias. Una, la de Santiago Martín, «El Viti», al cuarto toro, llena de clasicismo cálido, como esas fachadas ricas en primores en la piedra dorada de la Salamanca renacentista. Y otra de «Paquirri», en el quinto, inspirada y maestra, haciéndose con una res que había demostrado, en el primer tercio, mansedumbre.

Tambin vimos otra cosa extraordinaria: la desgana de Paco Alcalde.

SANTIAGO MARTIN «EL VITI»

A su primero, lo recibió con unos lances muy toreros. Llegó la res con no mucha fuerza, pero con recto viaje al último tercio. Montó «El Viti» una faena muy bien construida, sobre ambas manos, especialmente con la izquierda. La faltaron, sin embargo, un punto de emoción a sus pases. Rindió a su enemigo de media lagartijera. Ovación, oreja y vuelta al anillo.

El cuarto, una res veleta, que salió abanto, la fijó en unas verónicas magníficas, con el capotillo muy recogido. Su faena muleteril fue, en verdad, extraordinaria; siempre en su línea clásica, pero esta vez infundiendo calor a sus pases. La inició con una serie de redondos; siguió con naturales, siempre muy templados. Hubo una tanda, con uno de pecho ligado con un afarolado, superior. Iba para máximos trofeos, pero pinchó dos veces antes de acertar con una honda. Ovación de gala, oreja y vuelta al redondel.

FRANCISCO RIBERA «PAQUIRRI»

El primero de «Paquirri» carecía de presencia, por lo que fue protestado. El de Barbate, ante el desagrado de los graderíos, se limitó a una faena, breve como un suspiro, y a despenar a su enemigo de un estoconazo que provocó derrame. Bronca.

Cambio de panorama en el quinto. Se trataba de una res colorada y ojolada, que saltó a la barrera, demostrando mansedumbre. «Paquirri» la recibió con dos limpias largas cambiadas, de hinojos. Cogió los palitroques y clavó tres pares. Los dos primeros al sesgo y el último, soberbio, al quiebro, emocionante. El público le tributó una ovación, puesto en pie.

Brindó al concurso. Comenbó su faena con dos pases, ambas rodillas en la arena, a la sombra del tendido uno Compuso después una extraordinaria labor, llena de magisterio y poderío. Junto a sus redondos y naturales, registremos sus desplantes muy toreros, como coger una banderilla, caída en el ruedo, y prenderla en su enemigo mientras la res pasaba embebida en su muleta en un pase con la derecha. «Paquiri» está en la plenitud de un arte serio y grave. Entró a herir dos veces, siemhpre en su rectitud, acertando al tercer envite. Hubo flamear de pañuelos, ovación, oreja, vuelta al ruedo. Y el delirio.

PACO ALCALDE

Lo mejor de Paco Alcalde, en na tarde llena de abulia, fueron sus verónicas iniciales. Y el poner el toro en suerte, enu una larga afarolada, de hinojos. Cogió los palos, clavando tres pares reularcillos. En el último, haciendo el avión, perdió el rehilete. Con la muleta realizó una labor falta de acoplamiento, sin el debido reposo en las zapatillas. Y a un toro flojo, agotado en la vara. Mató de media tendida. División de opiniones.

Al que cerró plaza, una res escurrida de carnes, la capoteó sin asiento. A la res, sin más voltios que un candil, le hicieron la carioca en vara, quedando derrenada de los cuartos traseros. El manchego, a tal inválido, no se le ocurrió otra cosa que propinarle unos pases de castigo, que terminaron con su escaso voltaje. El público reaccionó arrojando almohadillas al ruedo, cosa siempre reprobable Lo despachó de un pinchazo hondo, saliéndose de cacho, y cuatro descabellos. Bronca.

El encierro

El encierro de D. Carlos Núñez, de las nobles tierras gaditanas, fue desigual; el primero fue precioso, de lámina y de pelo, aunque escaso de cabeza; tomó una vara. El segundo fue abrochado de cuerda, correteó sin fijeza y tomó tres picotazos; el tercero, enmorrillad, se agotó en la vara; cuarto y quinto, llegaron bien al último tercio; y el sexto, llegó derrengado a la muleta.

Corrida variada la de ayer. Con dos grandes faenas y una desgana.

R. M.

TOROS

Esta tarde en la Monumental, presentación con caballos de Mary Fortes

Esta tarde, a las seis y cuarto, hará el paseíllo junto a los novilleros Paco Aguilar y Blanco Escudero, la famosa Mary Fortes, que hará en esta ocasión su presentación con caballos en nuestra ciudad. Esta gran figura de la novillería ha logrado un puesto destacado en el escalafón, poniendo corazón en todo lo que hace y demostrando el arte y valor que lleva dentro. Esta novillada puede ser de las que se recuerdan, siendo mucha la expectación que reina desde que se supo la combinación de espadas. Los novillos que se lidiarán pertenecen a la ganadería de los señores hijos de don Bernardino Jiménez. Ante tan magnífico cartel, sin duda la Monumental registrará un «lleno hasta la bandera». Las localidades se pueden adquirir en las Plazas de Toros Monumental y Arenas.

En la región

GRAN CORRIDA DE TOROS EN TARRAGONA

Fueron otorgadas doce orejas y un rabo

Tarragona, 24. — Con una entrada excelente se ha celebrado en el coso taurino de esta capital una corrida de toros que ha sido un éxito completo en todos los aspectos, triunfando toreros, rejoneador y ganado, otorgando el respetable doce orejas y un rabo.

Se lidiaron un novillo-toro de Viento-Verde de Sevilla por el rejoneador Angel Peralta y en la lidia normal seis toros de la ganadería de don Francisco Martínez de Córdoba, por los diestros Palomo Linares, Galloso y «Parrita». Todos los astados fueron de bonita lámina, muy bien presentados, nobles, sin exceso de kilos y dando todos excelente juego, permitiendo el lucimiento de los diestros y del rejoneador.

Sebastián Palomo Linares, en el toro que abrió plaza, que brindó al público, llevó a cabo una faena muy torera y mató de una gran estocada, otorgándosele dos orejas y en el segundo se lució también con la muleta con pases de rodillas, desplantes, adornos, etc. Cobró también otra gran estocada, que le valió dos orejas y rabo entre el delirio del público.

José Luis Galloso brindó su primero al público, mostrándose artista con la franela y matando de una estocada por la que se le concedieron dos orejas. Los mismos trofeos le fueron otorgados en su segundo, en el que también estuvo muy certero con la espada, tras faena alegre y vistosa.

Agustín Parra «Parrita», su primero lo brindó al Gobernador de Tenerife, hasta ahora de Lérida, don Luis Mardones, quien presencia la corrida, instrumentó muy variados pases, pero no estuvo afortunado con el estoque escuchando pitos, resarciéndose en el segundo en el que realizó una porfiada y voluntariosa faena, cobró una estocada que fue suficiente: dos orejas.

Finalmente el rejoneador Angel Peralta, Puso cuatro rejones de castigos, desaciéndose del bicho con un rejón de muerte. Dos orejas.

Salieron a hombros de la plaza el mayoral de la ganadería, Parrita y Palomo Linares, que dieron así la vuelta al ruedo.

Buena corrida en Sant Feliu de Guíxols

Sant Feliu de Guixols. — Dos novillos-toros para rejones de J. Garde de Linares y cuatro toros gordos y bien presentados para lidia ordinaria de Juan Pérez Tabernero, de Salamanca.

Manuel Vidrié, superior en sus dos enemigos en todas las suertes. Cortó tres orejas y dio dos vueltas al ruedo.

Enrique Calvo «El Calí», dobla bien con la capa logrando una faena muy torera para pinchazo y entera. Ovación, petición de oreja y vuelta. A su segundo, superior en todas las suertes. Mató de una entera volcándose. Ovación, una oreja y vuelta al ruedo.

Manuel Ruiz «Manili», en su primero aplaudido con la capa, muy bien con la muleta en tanda de derechazos sentado en el estribo y otra mirando al tendido para media en su sitio que basta. Ovación, dos orejas y vuelta. A su segundo, lucido con la capa. Con la muleta, es aplaudido en pases de todas marcas para pinchazo y entera. Ovación, insistente petición de oreja y vuelta. — Cifra.

TRES OREJAS PARA GUTIERREZ CAMPOS, EN GERONA

Gerona. — Dos novillos-toros para rejones de Pérez de la Concha y cuatro toros bien presentados y de regular juego del Conde de la Maza.

El rejoneador Gutiérrez Campos, tres orejas.

Joaquín Bernadó muy mandón con la capa en verónicas y chicuelinas, faena elegante y entonada para pinchazo y entera. Petición y vuelta. A su segundo muy fino y elegante con la capa, destacando con la muleta por naturales y adornos para una entera hasta el puño. Gran ovación, insistente petición y vuelta.

Gabriel Puerta, aplaudido con la capa en su primero para despacharlo de una entera. Palmas. A su segundo lo mata de meta perpendicular y tres descabellos. Palmas.

Cuatro orejas y tres rabos para Rafael Peralta, en Figueres

Figueres. — Reses de las ganaderías salmantinas de Pilar Población y Bernardino García Fonseca que resultaron flojos en general y dieron escaso juego. Casi lleno.

Antonio Rojas, discreto con el capote y la muleta. Mató de tres pinchazos y dos descabellos y escuchó un aviso. Silencio. En su segundo estuvo más afortunado, especialmente, a la hora de matar y lo despachó de una estocada entera que bastó. Una oreja y vuelta.

Alfonso Galán no tuvo ocasión de lucirse en sus dos enemigos. Al primero lo mató de una media sin soltar, una entera y dos descabellos. Ovación y vuelta. A su segundo le clavó una estocada entera derribando al toro en el cuarto intento de descabello. Aplausos y vuelta.

Rafael Peralta estuvo magnífico en sus dos novillos, entusiasmando con su faena desde el caballo. Al primero le clavó un rejón de muerte y se le otorgaron las dos orejas y el rabo. De idéntica manera despachó al que cerró plaza, cortando también ambas orejas y el rabo.

CASADEMONT

Triunfo del rejoneador Moreno Silva, en Lloret

Lloret de Mar. — Ganado de Isabel Sánchez de Alba, de Cádiz, que ha dado excelente juego.

El rejoneador Joaquín Moreno Silva, que ha tenido una gran tarde, ha cortado las cuatro orejas de sus enemigos y dos rabos.

Gabriel de Andrade, vuelta y una oreja.

Francisco Javier, silencio y una oreja. — Cifra.

Dos «Cristos de Burgos» para José Mari Manzanares

Madrid, 24 (Cifra). — El matador de toros José Mari Manzanares, ha conseguido uno de los dos «Cristos de Burgos» en plata por sus faenas en la Feria de San Pedro y de San Pablo de la ciudad castellana.

Este premio ha sido concedido por el Club Taurino 25 de de la citada localidad, que otorgó un trofeo similar al jerezano Rafael de Paula.

La misma peña otorgó el premio a la mejor faena del abono a Paco Camino.

Fue considerada la mejor estocada, la ejecutada por Frascuelo.

El toro más bravo «Ratonero» de José Luis Osborne Vázquez.

Mejor picador Enrique Silvestre.

Mejor par de banderillas «El Ecijano».

Mejor quite «Niño de la Capea».

El premio al pundonor se le otorgó a Angel Teruel.

Por otra parte la peña taurina otorgó el trofeo al triunfador de las corridas al alicantino José Mari Manzanares.

Y en el resto de España

Madrid: Toros mansos

Madrid (Cifra.) — Tres toros de Angel Rodríguez de Arce y tres de García Romero hermanos, todos ellos mansos, con problemas y peligrosos.

Irineo Baz «El Charro», que confirmó su alternativa, se mostró verde con el capote en todo momento.

Estuvo más asentado con la muleta en su primero, intercalando momentos plausibles frente a otros de dudas. Estocada tendida, medio trasera y diez descabellos.

No pudo con el quinto, demostrando su bisoñez. Resultó atropellado varias veces durante su lidia tanto al mausejar el peral como la muleta. Con ésta última estuvo atropellado, nervioso y sin sitio. Pinchazo, estocada y descabello. Silencio al doblar la res con alguna muestra de desagrado en el desarrollo de su labor.

Raúl Sánchez estuvo muy valiente toda la tarde. Consintió a su primero de verdad, obligándole a pasar y logrando hacerse con él a medida que transcurría la faena. Sufrió dos aparatosos revolcones. Pinchazo y estocada entregándose Vuelta al ruedo unánime.

Temerario en el cuarto. Sobresalen unos largos naturales. Pinchazo y estocada entera, muy buena. Fuerte petición y dos vueltas.

Justo Benítez trasteó sin hilazón ante un animal huido y distraído pero lleno de voluntad y tesón en el tercero. Estocada bajísima, palmas.

Bien con el capote en el sexto. Fácil y aguantando las arrancadas en tres pares de banderillas. Sobresale el último, de dentro a fuera. Faena valiente y torera. Menos de media arriba. Vuelta al ruedo.

Corrida distraída en Valencia

Valencia, 24. (Cifra.) — Cinco toros de Celestino Cuadri y uno de Camaligera lidiado en segundo lugar de aceptable presentación y que dieron buen juego. El de Camaligera, de excelente trapío y de condiciones óptimas para la lidia.

Curro Rivera. Faena de mucho mando y dominio a un toro que llegó aplomado al último tercio. Media estocada. Ovación. Alcanzó un importante triunfo en el cuarto al que toreó admirablemente en series de redondos y al natural. Mató de una soberbia estocada y se le concedió una merecidísima oreja.

Julián García estuvo por debajo de las extraordinarias condiciones del segundo. Mató de dos pinchazos y una entera (vuelta). En el quinto que llegó a la muleta con una gran bondad y nobleza. Julián se centró más, practicando un toreo más ortodoxo de lo que acostumbraba, mató de media estocada caída y cortó una oreja.

Francisco Núñez «Currillo». Buena faena de muleta que, malogró por su deficiente manejo con la espada. Ovación. En el sexto volvió a estar lúcido practicando un toreo alegre y variado. Volvió a manejar mal el estoque matando de dos pinchazos y un descabello. Petición y vuelta.

Exito de Manzanares en Tudela

Tudela (Navarra). (Cifra.) — Primera corrida de la feria de Tudela. Gran entrada, cinco toros de Buendía-Santacoloma, de Sevilla, desiguales de bravura, y uno de Mercedes Pérez Tabernero, lidiado en sexto lugar, manso y peligroso.

Paco Camino, faena artística a su primero. Estocada. Ovación y saludos.

En su segundo nada con el capote. Faena regular. Estocada. Silencio.

José María Manzanares, regular con el capote en su primero. Faena deslavazada. Pinchazo. Estocada y descabello. Silencio. En su segundo, faena con temple. Estocada Dos orejas y vuelta al ruedo.

«El Niño de la Capea», en su primero una oreja y pitos en el sexto.

Buena corrida en Marbella

Marbella (Málaga). (Cifra). — Reses de la viuda de Diego Garrido, el tercero fuertemente protestado por cojo. Buena entrada.

Curro Romero, nada con el capote en su primero, al que hizo una faena de aliño. Mata de un pinchazo y media estocada (pitos).

En el otro bien con la capa y faena artística. Mata de pinchazo y media estocada. (Petición de oreja y vuelta).

Rafael de Paula, cumplió con el capote en su primero. Faena lucida y tres descabellos. (Silencio).

En el otro faena deslabazada que termina con un pinchazo, estocada y tres descabellos. (Silencio).

Antonio José Galán, en su primero, que fue protestado por cojo, hizo faena muy superior a las condiciones de la res. Mata de media estocada. (Ovación y saludos desde el tercio).

En el último de la tarde realizó una excelente faena. Mató de pinchazo y estocada. (Dos orejas y vuelta al ruedo).

Ganado peligroso

Villarejo de Salvanés (Madrid). (Cifra.) — Novillada con ganado de Carlos Sánchez Rico, manso, sin fuerza y peligroso, para José Luis Palomar, el Niño de Aranjuez y Rafael Pirela.

José Luis Palomar, silencio en su primero y vuelta en el segundo.

El Niño de Aranjuez, en el primero palmas y en el segundo pitos y Rafael Pirela vuelta y palmas, respectivamente.

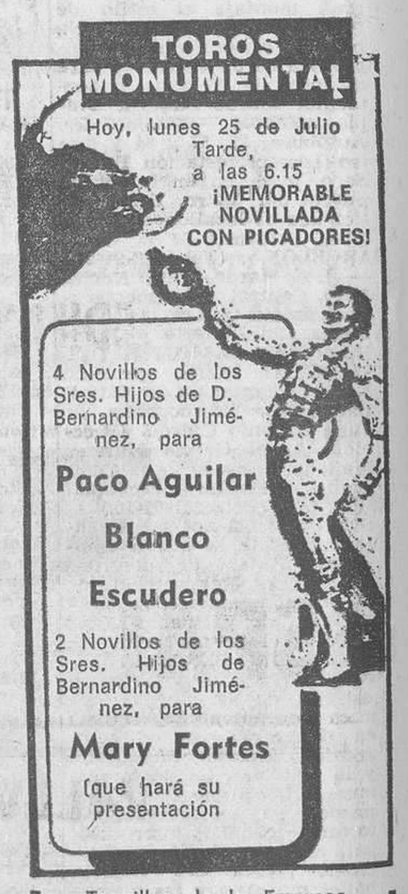

Taquillas de la Empresa
C. Muntaner, 24. Tel. 253-38-21

MENSAJES COMERCIALES
ofertas y demandas

VENTAS PISOS

ATICOS/APART.

SAN ANDRES, 477

COMEDOR-ESTAR. BAÑO COMPLETO, COCINA CON ARMARIOS Y TERRAZA ORIENTADA AL SOL. SOLO 350.000 PTAS. ENTRADA Y LLAVES. RESTO 7 Y 11 AÑOS

INF. PROCER, S.A.
AVENIDA MERIDIANA, 580
Tel. 345-92-96

PISOS - ESTUDIOS - LOCALES
PLAZAS DE PARKING

EN:
C. ALMOGAVARES, 62
C. FCO. ARANDA, 112 - 114
AV. MERIDIANA, 23
C. AUSIAS MARCH, 86 - 88
C. VALENCIA, 387 - 389
C. NTRA. SRA. DEL PORT, 385 - 387

OFICINAS EN:
Avda. Meridiana, 296, 1.°, 1./
Tel. 340-20-95 y 349-37-29

EDIFICACIONES ADRIANO, S. A.

ZONA SANS

CHAFLAN CALLES ALMERIA Y JUAN BRAVO

● 3 y 4 dormitorios ● Gran comedor-estar ● Baño completo ● Aseo independiente ● Terrazas ● Espléndida cocina ● Parking en el propio edificio ● Escalera con peldaños de mármol ● Ascensores semiautomáticos con cabina revestida con vinilpiel ● Vestíbulos lujosamente decorados, con zona de estar, conserjería y jardinería ● Parquet en zona noble, pavimentos cerámicos en servicios y terrazo de 40 por 40 cms., abrillantado en resto vivienda ● Calefacción individual por radiadores eléctricos, con termostato independiente para cada zona ● Puertas y vidrieras en madera laminada ● Empapelados de calidad en todo el piso ● Azulejos decorados-serigrafiados en todos los servicios ● Armarios de madera, aplacados de fórmica, bajo bancadas de mármol y sobre zona de cocina ● Cocina de tres fuegos a gas, con horno incorporado ● Fregadero de acero inoxidable ● Sanitario bicolor ● Ducha-teléfono ● Armarios de dos cuerpos en baño, con luz y enchufe incorporados ● Apliques y jardineras en terrazas ● Cristal de color en vidrieras ● Lavadero de porcelana ● Instalación para lavadora automática ● Interfono ● Cerradura eléctrica ● Antena TV para UHF, VHF y FM ● Calentador a gas ciudad ● Toma de tierra para electrodomésticos ● Instalación eléctrica con interruptores magnatotérmicos y diferencial para cuatro circuitos zonificados ● Contadores de agua y luz centralizados ● Rejillas de ventilación en las ubicaciones de aparatos consumidores de gas ● Placas y manetas de aluminio anodizado ● Regletas de acero inoxidables en cambios de pavimento ●

CONDICIONES DE PAGO A CONVENIR
Precio total desde 900.000 Ptas., más hipoteca a 12 años

VEA EL PISO DE MUESTRA TOTALMENTE DECORADO
(10 años en 1.° línea)
Balmes, 243. Teléfono 217-17-50
SIGNO

TURO PARK
Juan Sebastián Bach, 6 y 8

240 m.2 por vivienda. Superlujo HIPOTECA CAJA DE AHORROS: 7 millones. Verifique personalmente la excepcional calidad del edificio

SIGNO Balmes, 243. Teléfono 217-17-50

CALIDAD... LUJO... SOL... JARDIN...
Un ambiente ideal, para un edificio excelente

PLAZA GARRIGO, 1 al 3

OBRA CONCLUIDA, VEALA:
(10 años en 1.ª línea)

SIGNO Balmes, 243, Teléfono 217-17-50

SAN ANDRES, 477
(JTO. METRO TORRAS Y BAGES)

PISOS 3 DORM. CON ACABADOS DE MAXIMA CALIDAD. 350.000 PTAS. ENTRADA Y LLAVES EN EL ACTO. HIPOTECA DE 600.000 PTAS. A 11 AÑOS Y RESTO LETRAS CON O SIN INTERESES. VISIBLES LAB. Y FEST., DE 10 A 1 Y DE 4 A 7. INF.: PROCER, S. A., AVDA. MERIDIANA, 590. — TEL. 345-92-96

Ministerio de Educación, Cultura y Deporte

VENTAS PISOS

BADALONA

100.000 ptas. ENTRADA

AV. LLOREDA, 46-54

entre c. Nuria y Camprodón
En la zona más alta de Badalona

- 3 dormitorios al exterior
- 2 terrazas por piso
- 10 años de facilidades

Queremos adaptarnos a su economía

SPAI Información: En la misma obra. Horario: de 10 a 1.45 y de 4 a 6. Festivos, de 10 a 2. Tel. 386-88-40. Esperamos su visita

APARTAMENTOS

SAN ANDRES DE LLAVANERAS
ZONA RESIDENCIAL

Piscina, pista de tenis, parking, 4 habitaciones, 2 servicios. Chimenea - hogar
Inmejorable situación a 30 km. de Barcelona
PRECIOS DE CONSTRUCTOR
Infor. Tel. 317-13-04

100.000 PTAS. UNICA ENTRADA

Y 17 AÑOS DE FACILIDADES

GRANOLLERS

C. VALENCIA, ESQUINA PONIENTE

EDIFICIOS FIDES

le ofrecemos

- 3 y 4 dormitorios
- Renta limitada
- Zona ajardinada
- Parque infantil
- Ocupables hoy mismo

VISITENOS y comprobará la realidad de este anuncio

SPAI a 8. Festivos, de 10 a 2. Tel. 218-40-16 Información en la finca, de 10 a 2 y de 4 y 218-40-12

VALLVIDRERA

ASEGURESE PARA TODA LA VIDA
AIRE PURO, BOSQUES, SOL,
VISTAS MAR Y MONTAÑA

CLIMA Y OPORTUNIDAD UNICOS

PISOS 3-4 HABITACIONES
ALTA CALIDAD — ACABADOS EXCEP.
TOTALMENTE EQUIPADOS
POSIBILIDAD ESTUDIO
MISMA CASA 130-260 M.2 PARA PROFESIONALES

VEA PISO MUESTRA

OFFC. VTAS. BRYCSA

VEA PISO MUESTRA
C. Queralt, 4 en obra
(misma Pza. de Vallvidrera)

Horario: Labs., 10 a 2 y 4 a 7
Fest. y sábados, 10 mañ. a 7 tarde
Tel. 247-77-70

TAMARIU

COSTA BRAVA

Apartamento lujos
3-4 dormitorios
Recinto privado, piscina, parking. Salón chimenea hogar
Inmejorable situación. Inf.:
Tel. 317-12-54

PISO - ESTUDIO

PRECIO LANZAMIENTO
7.000 Ptas. mes

Con este precio puede usted comprar su estudio. Nuevo a estrenar. Muy céntrico. Llaves mano. — Tel. 317-12-54

Altafulla-Playa

VILLA ROMANA

Vendo apartamento frente al mar y con piscina. Entrega inmediata. Pequeña entrada y grandes facilidades
Tel. 215-32-04

APARTAMENTO ESTUDIO

1.700.000

2 piezas - ideal estudio totalmente equipado
ZONA SAN GERVASIO - BALMES
Bien comunicado y tranquilo
Informes:
Tel. 317-12-54

Caldas-Estrach

CALDETAS
APARTAMENTO -
1./ LINEA

- Como vivir en un yate
- Piscina
- Parking incluido
- Jardín privado
- Acabados lujo
- Inmejorable situación

Información Paseo Miracle (Paseo Ingleses), n.º 23 o al Teléf.
317-13-50

¡BARCELONA!

15.000 Ptas. mes

Piso 2 dormitorios, comedor-salón, cocina, baño completo, etc. Véalos en calle Planeta, 31 (Plaza del Sol)

NIKER

PISOS BIEN HECHOS
A UN PASO DE UD.
Tel. 227-22-22

¡San Cugat del Vallés!

Compre su piso de 3 y 4 dormitorios, baño aseo, comedor-estar, cocina, calefacción individual. Entradas desde 400.000 Ptas. Véalos en c. Sta. María, n.º 26-28

NIKER

PISOS BIEN HECHOS
A UN PASO DE UD.
Tel. 227-22-2

¡BARCELONA!

Locales comerciales de 290, 341 y 613 m.2. Facilidades de pago. Aptos supermercado o cualquier otro negocio. Véalos en c. Grases, 14-18
Tel. 227-22-22

¡HOSPITALET!

16.750 Ptas. mes

Compre su piso 4 dormitorios, comedor-cocina, baño, completo, etc. Excelentes acabados. Véalos en c. Sta. Eulalia, 36 (cerca primer cinturón de Ronda)

NIKER

PISOS BIEN HECHOS
A UN PASO DE UD.
Tel. 227-22-22 y 331-63-47

¡HOSPITALET!

13.000 Ptas. mes

Compre su piso 3 ó 4 dormitorios. Entrada 445.000 Ptas. Véalos en Alpe,s 105-107-109

NIKER

PISOS BIEN HECHOS
A UN PASO DE UD.
Tel. 227-22-22 y 338-41-55

¡BARCELONA!

Compre su piso de 2-3-4 dormitorios, comedor-estar, cocina, baño, aseo, etc. Excelentes acabados. Entrada mínima desde 400.000 Ptas. Visítelos en la c. Almogávares, 60 - 62, esquina c. Francisco Aranda

NIKER

PISOS BIEN HECHOS
A UN PASO DE UD.
Tel. 227-22-22

PISOS

MOLLET-CENTRO

105-95 m.2. Acabados primera calidad, bien comunicados, mucho sol, a 10 minutos de Barcelona por Autopista. Grandes facilidades
Tel. 317-13-50

VENTA DE PISOS

PRECIO LANZAMIENTO: 1.600.000 Ptas.

- Llaves mano
- 4 hab. dobles
- Salón - comedor
- Terraza
- Cocina equipada
- Baño y aseo
- Ascensor
- Bien comunicado

ENTRADA DESDE 250.000 Ptas.
Resto 17 años. Inf.: Tel. 317-12-54

HOSPITALET

200.000 ptas. ENTRADA

RODES, 5 bis

esq. Generalísimo

- 3 - 4 dormitorios
- Terrazas muy soleadas
- Gran comedor - e star
- 11 años de facilidades

La zona más céntrica de Hospitalet

SPAI Información: En la oficina situada en la misma obra, de 10 a 1.45 y de 4 a 8. Festivos, de 10 a 2. Tel. 338-08-00. Esperamos su visita

APARTAMENTOS

En el Paseo Marítimo de MALGRAT DE MAR

EDIFICIO MAR DE MALGRAT

2.ª FASE = 1, 2 y 3 DORMITORIOS

Facilidades 11 años, piscina, tenis, parque infantil y gran zona ajardinada. Solicite información a S.A.E. RETIMALIA
Tel. 323-18-54 0 254-59-82

Visita todos los días, incluso festivos, de 10 a 2 o de 5 a 8

BADALONA

C. Wifredo, 101

Entre c. Conquista
y S. Ipnacio de Loyola

- Pisos de 3 y 4 dormitorios
- Amplias terrazas con jardineras
- Baño completo y aseo
- Espacioso comedor living
- Cocina equipada
- Altillo practicables
- Ascensor
- Muy soleados
- Céntricos y bien comunicados
- Grandes facilidades

le esperamos

SPAI Delegación Sta. Coloma, Rbla. S. Sebastián, 76 - 80. Tel. 386-88-40. Información, de 10 a 1.30 y de 4 a 8. Festivos, de 10 a 2

VENTAS CASAS

CONSTRUCTORA DE CHALETS

CONSTRUYA AHORA SU CHALET

Disfrútelo en pocos meses. ¡A pagar en 11 años!
Tel. 230-92-22 y 239-52-97

PLAYA D'ARO

VENDO TORRE NUEVA

3 habitaciones con arm. empotrados. Gran salón com., cocina estupenda, baño y aseo. Porche y terraza grandes. Es una ocasión impecable. Precio total: 1.850.000 Ptas. Fac. 5 y 10 años con Entr.: 240.000 Ptas. Informes: Tel. 207-18-62

PLAYA D'ARO

TORRE DE LUJO 4 HAB.

Por estrenar, estilo catalán, gran porche con barbacoa, pavimento de gres, cocina completa, 2 baños, salón-comedor con chim. Todo primer orden a 10 m. de playa. Situada en zona absolutamente residencial y tranquila. Precio torre 2.175.000 Ptas. Entrada 325.000 Ptas. Fac. hasta 10 años. Véala sin compromiso. Tel. 207-18-58

VENDO. COSTA BRAVA

TORRE EN LA MISMA PLAYA

Grande, a todo lujo, llaves mano, por estrenar. Estilo catalán. Magnífica, 4 hab., 1 estudio, 4 baños, cocina y lavadero, gran com. y chimenea, hermosas terrazas. Situación en Cala Sa-Riera. Precio: 1.500.000 Ptas. y 48 meses. — Tel. 207-14-12

CHALET PRIMERA LINEA DE MAR EN CALA AIGUABLAVA

4 habitaciones con armarios empotrados, cocina con gran office, comedor - salón, 3 baños, trasero, garaje con bodega, jardín con magnífica pineda. Precio 1.890.000 Ptas. Entrada 480.000 Ptas.
Resto 12 años
Tel. 207-18-58

TORRE A ESTRENAR

MARAVILLOSA SITUACION PLAYA DE ARO - PALAMOS

3 hab., baño, aseo, gran salón-comedor en el torreón (piscina, tenis) etc. Facilidades 5 y 11 años. — Tel. 215-31-72

VENDO CHALET

con terreno cerca de Barna, a 4 Km. de playa. Total 805.000 Ptas., con facilidades. — Tel. 340-76-01

¡¡OCASION!!

En venta edificio industrial de 5.000 m.2 a 4.500 Ptas. por m.2. Fachada carretera - zona Viladecans

FINCAS ALSINA, Rbla. Cataluña, 10
Tel. 301-13-96 — 301-60-99

PARTICULAR

L'Ametlla del Vallés «Can Camp» Torre en venta amueb. 9 h., 3 baños, 2 chimeneas, 370 m.2 edificados, piscina 40.000 pms., jardín. 12 millones con facilidades
Tel. 843-09-12

AMPURIABRAVA

(ROSAS)

Vendo chalet en poblado típico marinero, planta y piso, con amarre palo alto y parking, a 200 m. playa. Daré facilidades. — Tel. 301-12-36

PORT DEL COMTE

La estación de esquí más cerca de Barcelona

OCASION, CHALET

Por sólo 1.760.000 Ptas.

- Jardín de 700 m.2 de abetos
- Servicios acabados
- Restaurante - Hotel - Cafetería
- Grandes facilidades
- Resto a pagar en 10 años

Información al Tel. 217-07-42 y 217-23-51 de Barcelona

Ventas TERRENOS

Sólo nos quedan 15 parcelas

En Corberá, precios de remate, máximas facilidades, pague su torre en 10 años. Solicite folleto informativo.
Tel. 228-97-78 y 218-65-40

ESPLUGAS DE LLOBREGAT

Vendo terreno industrial 1.080 m.2. Información:
Tel. 371-05-05

TERRENO

de 265.000 pl. cerca de Barna, a 4 Km. playa, agua, luz, a 1,50 ptas. pl. Facilidades. — Tel. 351-38-51

Cúbrase de la inflación comprando un solar en

VORA SITGES

Desde 60.000 Ptas. entrada y
DESDE 5.000 mes (sin intereses)

- CON TODOS LOS SERVICIOS INCLUIDOS
- Gran pineda a 10 minutos de la plaza
- Trato directo con propietario
- P. G. aprobado C. P. U. 23-10-67

INFORMES:

Teléfs. 253-40-01 y 253-40-02

Consejo de Ciento, 170, 1.º «C», Barcelona
y todos los días, laborables y festivos en la propia finca

Ministerio de Educación, Cultura y Deporte

TELEVISION NOTICIAS Y COMENTARIOS

AURORA GARCIA, INTERPRETE DE «UNA BECA EN HORTECILLA»

«En televisión el actor corre peligro de quemarse», nos dice

Una escena de «Una beca en Hortecillo», que ha interpretado Aurora Gárcia y dirigido por Sergio Schaaff

Se ha grabado en los estudios de Hospitalet, bajo la realización de Sergio Schaaff, un «Original» titulado «Una beca en Hortecilla». Aurora García es uno de los más destacados intérpretes de esta obra y nos habla de su papel:

—Soy la hija de un panadero de pueblo, que ayuda a su padre en la elaboración del pan y que cuida de la casa. El padre está esperando que el hijo, más joven que yo, termine los estudios primarios para que empiece a trabajar también en la panadería.

—¿Y no ocurre así?

—Pues no exactamente. Porque resulta que el niño es muy inteligente y yo deseo que continúe estudiando. Pero no hay dinero. De forma que me escapo con el maestro a Guadalajara a fin de conseguir una beca para mi hermano.

Aurora García ha trabajado últimamente en varias obras de televisióón: «Fedra», «Els Vells», «Crónica del Rei En Jaume». En la actualidad forma parte de la compañía que interpreta «Lucrecia Beorgia», que se representa durante el verano en varias poblaciones de Cataluña.

Aurora García nos dic que supone le gustaría hacer cine, pero que no lo sabe con certeza porque no ha hecho todavía nada en este medio.

Con seis años de profesionalidad, esta joven actriz opina sobre la televisión como medio artístico:

—Creo que el teatro y la televisión no tienen nada de que ver, son dos medios completamente diferentes, no obstante caer siempre en las comparaciones. En televisión existe el peligro de que un actor se queme si hace muchos programas.

Los Ríos: «Guadiana» (I)

El viernes, 29 de julio, por el Primer Programa y a las 21,45 horas, el espacio LOS RIOS ofrecerá el primer capítulo dedicado al Guadiana. Realiza Arturo Ruiz Castillo con guión de Eduardo Delgado. Es asesor literario y autor de los textos Pedro de Lorenzo. En este primer capítulo, tres serán los dedicados a este río, nos presentará su nacimiento en las manchegas Lagunas de Ruidera y su desaparición en Argamasilla de Alba.

Africa 2000: «Programa I»

El miércoles 27 de julio, por el Segundo Programa y a partir de las 21,00 horas, se emitirá AFRICA 2000. Una expedición de TVE ha hecho un recorrido de Barcelona a Camerún. Las imágenes nos ofrecerán insólitas postales de este país africano donde las más ancestrales costumbres y formas de vida se mezclan con las modernas técnicas de la civilización. Dirige y presenta Eugenio Pena.

Con otro acento: Cuba

El espacio CON OTRO ACENTO, dedicará su espacio del sábado, 30 de julio, a la isla de Cuba. Su música, sus bailes, sus costumbres y sus bellos paisajes. Un completo recorrido sobre la Perla del Caribe. Realiza José Manuel Castillejos, el guión es de Oscar Banegas y la presentación corre a cargo de Miguen de los Santos. CON OTRO ACENTO, se emite a partir de las 20,05 horas.

DEBUT EN TVE DEL GRUP L'OU NOU

«ESCENES DEL 1640», TRATA DE LA «REVOLTA DELS SEGADORS»

Adaptación de una obra de Josep María de Sagarra, a la que se han unido episodios históricos

Sobre la «Revolta dels segadors» se ha grabado en los estudios de Esplugas la obra titulada «Escenes del 1640), montaje colectivo del Grup L'ou nou.

El realizador, Joan Bas, es a la vez director del Grup, juntamente con Jaume Codinachs. Este último nos introduce en el montaje de la obra.

—Se trata de una adaptación de «El foc de les Ginesteres», de Josep Maria de Sagarra, una de las primeras obras del autor —nos dice Codinachs—. Pero hemos introducido algunos fragmentos históricos, porque nosotros pretendemos más que nada, explicar la «Revolta dels segadors».

—¿La explicación es realmente clarificadora a nivel popular?

—Nosotros creemos que sí. Somos fieles a la historia y ponemos muy poco de nuestra cosecha. La gente no tiene demasiado claro este hecho trascendental para Cataluña y, por otra parte, quizá se ha mitificado.

Sobre la adaptación de los textos de Sagarra, Jaume Codinachs nos dice:

—Hemos aprovechado los textos de «El foc de les Ginesteres», una de las primeras obras del autor, porque nos introducen en el tema y porque tiene un extraordinario valor literario, aunque a veces resultan un poco teatrales. El mayor problema de Sagarra está, no obstante, en la complicada carpintería teatral.

—¿Cómo la habéis resuelto?

—Esta obra ha sido fácil de resolver. Nosotros tenemos un montaje de algo más de una hora de duración, para teatro, que hemos reducido a media hora para la televisión. El decorado es único para toda la obra, un decorado no demasiado definidor, pero que sitúa suficientemente al espectador.

Sobre el montaje general de «Escenes del 1640», Codinachs hace resaltar que se trata de un esfuerzo colectivo de los componentes del Grup L'ou nou.

También nos dice que en un principio la dirección del Grup era asimismo colectiva, pero surgieron dificultades que aconsejaron recayera sólo en dos personas, Joan Bas y él.

—¿Cuándo se fundó el Grup L'ou nou? —le preguntamos.

—A principios de 1976. Nuestra primera y última representación fue un «Retaule del flautiste», en Sant Andreu. Durante varios meses hemos estado organizándonos, lo que no ha sido fácil, y dedicados al montaje de «Escenes del 1640». Es nuestro primer trabajo como grupo, que las circunstancias han hecho que debutemos a través de Televisión.

Para "Teatro Club", «Jacinta se fué a la guerra»

«Jacinta es un personaje que roza el ridículo, pero que resulta entrañable», dice Antonio Chic

«Jacinta se marchó a la guerra», de Manuel Martínez-Mediero, ha sida grabada en los estudios de Esplugas para el espacio «Teatro Club», y bajo la realización de Antonio Chic, que nos explica:

—Se trata de una obra muy conocida de este autor entre los grupos independientes. Martínez-Mediero ha tenido, no obstante, algún acceso al teatro comercial, aunque todavía no ha visto puesta en escena la mayor parte de su obra.

«Jacinta se marchó a la guerra» fue accésit de un premio universitario por los años 60.

Y añade:

—Nos presenta un retrato de la miseria dignificada —nos dice Chic—, esa forma tan característica de presentar la pobreza que empalma desde un Galdós a cualquiera de los autores de nuestro tiempo que ha tocado el retrato de una España a la que le ha preocupado siempre más la fachada que lo que había detrás.

—¿Jacinta es el símbolo de una forma de ser?

—Es el símbolo de ese «quiero y no puedo», de ese saber que soy pobre, pero que no se me note, de ese jugar a que me acepten cuando sé que no me aceptan, de ese no querer darme cuenta de que me cierran todas las puertas. Y todo esto, eso sí, mantenido con una gran dignidad.

—¿Un personaje en cierta manera ridículo

—Algunas veces roza el ridículo, pero es casi siempre entrañable. Se transforma en un personaje heroico en lo que tiene de reto a una sociedad que se mueve siempre entre formulismos, convencionalismos, y que ha hecho de la hipocresía, la máscara con que ocultar sus propios vicios.

—Jacinta no se va a la guerra, sino que hace la guerra a estos planteamientos.

—Y lo hace no directamente, sino, digamos, de forma lateral. Se enfrenta con valentía, ridiculizándola, aunque para ello renuncie al don más preciado, que es la vida. Pero su huella queda. El sacrificio no ha sido inútil.

Antonio Chic nos habla de los problemas que la obra ha presentado para su realización en televisión:

—La concepción de los decorados. Pero hay que decir que el autor es lo suficientemente sensato como para no pedir un rigor realista. Así, hemos jugado con unos escenarios que, si bien nos recuerdan un realismo, son auténticamente naturalistas. Hay una zona neutra, que es el mundo de Jacinta, donde se confiesa y donde confiesa la verdad de su forma de ser. Lo más difícil ha sido resolver los nueve decorados en un único plató.

Habla Mercedes Prendes

La gran actriz Mercedes Prendes ha interpretado el principal personaje y nos ha dado su visión del personaje que le ha correspondido encarnar:

—Es una gran señora, un casi esperpento, con una gran ternura. Una señora que ha venido a menos y que tiene que luchar. Tiene la duda de que si realmente ha hecho algo importante en esta vida.

—¿Y no ha hecho nada?

—Yo creo que sí, porque ha dulcificado la vida de todas aquellas personas que han pasado por su lado. Es un personaje que me gusta mucho.

Mercedes Prendes dice, asimismo, que encuentra la obra muy interesante, que no conoce al autor ni a su teatro, pero que lo encuentra digno.

—A usted, Mercedes, la vemos últimamente sólo en televisión. Hace poco teatro.

—La verdad es que cada vez me apetece más descansar. Trabajo sólo en obras que realmente me gusten. El teatro lo dejé por las dos funciones; me agotaban, no vivía. Un buen día me cansé.

—Su experiencia la capacita para dar una opinión específica sobre el teatro.

—Yo diría que ha sido la pasión de mi vida. Y como todas las pasiones, no acaban, pero se atenúan.

—¿Es una actriz que ha podido escoger siempre papeles?

—Dentro de lo que cabe, sí. Ahora, desde luego, escojo absolutamente todo. Pero en televisión he hecho verdaderas locuras, porque durante un tiempo hice de todo lo que caía en mis manos.

El ayudante de realización de «Jacinta se marchó a la guerra» es Angel Alonso y el ayudante de producción Ramón Martí.

Entre otros actores, forman el reparto los siguientes: Jacinta, Mercedes Prendes; criada, Obdulia Peredo; tía Julia, Paquita Ferrándiz; Lázaro, Enrique Casamitjana; D. Germán, Antonio Rovira; sacerdote, José Peñalver; lady Brown, Helga Berlín; D.ª Remedios, Rosario Coscolla; D.ª Encarnación, María Alcaina; D.ª Silva, Consuelo de Nieva; María, Carmen Forduny; Pascual, César Ojinaga.

Colaboración entre TVE y la Televisión Portuguesa

Como resultados de las conversaciones tenidas recientemente con los representantes de la Radiotelevisión Portuguesa en Madrid y referidas a programas infantiles y juveniles, RTVE y RTP han acordado institucionalizar estos contactos a base de reuniones periódicas en uno y otro país, con el fin de intensificar los intercambios de experiencias y producciones de ambos organismos relativas al mundo infantil y juvenil.

Raíces: «Cruces de Mayo en Bonares»

El espacio RAICES que se emite por el Primer Programa, ofrecerá en su emisión del miércoles 27 de julio, a partir de las 21,30 horas, al espacio titulado «Cruces de Mayo en Bonares». En este pueblo del sur de España se pone una cruz por barrio. Los altares se sitúan en locales de la hermandad a que corresponda o en domicilios particulares. Todo el ornamento gira en torno a la cruz. Dirige, realiza y es autor del guión, Manuel Garrido Palacios.

Cinco nuevas obras para la serie «Original» del segundo programa de TVE

Los estudios de TVE en Barcelona prosiguen su actividad en los meses veraniegos. Ahora se anuncia que, a lo largo de agosto, serán grabadas cinco obras dramáticas con destino a la serie «Original», que se emite cada domingo por el segundo programa nacional.

Dichas obras son las siguientes: «Historia de un matrimonio», «Al fin llegó el día», «El escritor», «Lo que vale un peine» y «La evasión».

De su realización cuidarán respectivamente Antonio Chic, Esteban Durán; Luis M.ª Güell y Gerardo N. Miró —éste de las dos últimas.

Y VA DE ESPIRITISTAS

Una escena de la obra «El Espíritu» grabada para el programa «El Original»

E. FUREST
BARCELONA
Sólo P.º de Gracia
LIQUIDACION VERANO 77

Ministerio de Educación, Cultura y Deporte

TELEVISION PROGRAMA SEMANAL

PRIMER PROGRAMA

LUNES

11.01 SANTA MISA
12.00 CONCIERTO
13.00 SOBRE EL TERRENO
14.30 GENTE
15.00 TELEDIARIO
15.35 DISNEYLANDIA: «De vacaciones» — El personaje de Pepe Grillo, recibe el encargo de hacer un programa para la televisión Requiere la participación de todos los actores de los estudios de Disney, pero allí le dicen que están de vacaciones. Y en eso consiste precisamente el programa: en ver cómo cada uno de los personajes, Mickey, Pluto, Donald, etc., están pasando sus vacaciones y las peripecias que les ocurren.
16.35 CUARTETO EN SOL MAYOR, K. 387, Mozart.
17.00 LARGOMETRAJE ESPECIAL: «El chuzo turco». — Durante una incursión de los jinetes turcos a una aldea magiar, sobrevive únicamente un niño, quien andando los años será conocido por el sobrenombre de Dani el Lancero. Dani es recogido por una familia de la aldea vecina —la del alcalde— y en ella crece junto a su más preciado juguete: una lanza turca.
18.30 DOCUMENTAL
19.35 UN GLOBO, DOS GLOBOS, TRES GLOBOS
21.00 TELEDIARIO: Segunda edición.
21.30 LAS MANOS SON INOCENTES, de José López Rubio. — Un crimen fallido que pretende realizar el matrimonio compuesto por Germán y Paula, provoca una situación conflictiva en la pareja que da lugar a situaciones psicológicas que permiten una gran profundidad sobre estos personajes.
23.30 ULTIMA HORA
23.45 POESIA E IMAGEN

MARTES

14.00 PROGRAMA REGIONAL: «MIRAMAR»
14.31 GENTE
15.00 TELEDIARIO
15.35 LA SAGA DE LOS CLAYHANGER: «El Chronicle de las ciudades y guardián de Turnhill». — Hilda, convertida en la primera mujer taquígrafa de Turnhill, entra al servicio de Georges Cannon, que está preparando el primer número de un nuevo periódico Entretanto, Mistress Lessways acompaña a una amiga a Londres. A los pocos días Hilda recibe un telegrama de la amiga de su madre, en el que le anuncia que ésta se encuentra enferma.
16.35 TRES ROMANZAS, Schumann
19.35 UN GLOBO, DOS GLOBOS, TRES GLOBOS
21.00 TELEDIARIO: Segunda edición.
21.30 REVISTA DE TOROS
22.00 REPORTAJE
22.30 ESTA NOCHE... FIESTA
23.30 ULTIMA HORA
23.45 POESIA E IMAGEN

MIERCOLES

14.00 PROGRAMA REGIONAL: «MIRAMAR»
14.31 GENTE
15.00 TELEDIARIO
15.35 EL CABALLERO DE AZUL: «Ritmo lento». — Dos enmascarados cometen una serie de atracos, con poco intervalo de tiempo. Morgan descubre que todos los establecimientos robados están asegurados en la misma Compañía, que pagan religiosamente a sus clientes. Morgan consigue una lista en la que se consignen todos los establecimientos asegurados.
16.35 PARTITA EN DO MENOR, Bach.
19.35 UN GLOBO, DOS GLOBOS, TRES GLOBOS
21.00 TELEDIARIO: Segunda edición.
21.30 RAICES: «Cruces de Mayo en Bonares». — En este pueblo del sur de España, se pone una Cruz por barrio. Los altares se sitúan bien en los locales de la Hermandad a que corresponda, bien en viviendas particulares, utilizando una pieza de la casa cercana a la calle, para poder ser visitada. Todo el ornamento gira en torno a la Cruz, flores, jarrones, angelitos colgantes, telas, pétalos. Y los colores predominantes son el azul o el rosa pálido. A través de la visión en conjunto y en detalle de varios de estos altares y de la charla con casi todo el pueblo, entresacamos el porqué y el para qué de todo lo que en Mayo organizan estas buenas gentes.
22.00 TENSION: «Matar dos pájaros». — Un individuo, que ha cometido un robo cuyo botín todavía no ha aparecido, sale de la cárcel después de cumplir su condena. Un grupo de asesinos pretenden conseguir el dinero, para lo cual no dudan en emplear todo tipo de coacciones.
23.30 ULTIMA HORA
23.45 POESIA E IMAGEN

JUEVES

14.00 PROGRAMA REGIONAL: «MIRAMAR»
14.31 GENTE
15.00 TELEDIARIO
15.35 OFICINA DELPHI: «Proyecto: El día de la justicia». — Elenn sufre un accidente cuando se encuentra investigando las actividades de un científico espacial. Cuando recobra el conocimiento se encuentra en lo que parece un poblado hippie, en donde logra escapar y evitar los propósitos del grupo que se oculta tras la aparente comuna hippie.
16.35 BERCEUSE ANTIQUE, H. Osieck.
19.35 UN GLOBO, DOS GLOBOS, TRES GLOBOS
21.00 TELEDIARIO: Segunda edición.
21.30 PATRULLA DE RESCATE. Durante la Segunda Guerra Mundial se crea en los Estados Unidos la Patrulla Aérea de Rescate, cuya misión es salvar vidas humanas ante cualquier evento y circunstancia, por muy arriesgada que ésta sea. Terminada la contienda, la famosa Patrulla continúa en servicio, al mando del coronel Stevenson, utilizando como exclusivo vehículo el helicóptero. Durante sus numerosas peripecias, Stevenson y sus hombres recuerdan momentos de sus vidas.
23.10 ULTIMA HORA
23.25 POESIA E IMAGEN

VIERNES

14.00 PROGRAMA REGIONAL: «MIRAMAR»
14.31 GENTE
15.00 TELEDIARIO
15.35 ETCETERA
16.45 SONATA, Janecek.
16.55 TV EN EL RECUERDO: «El conde de Montecristo», de Alejandro Dumas. — Edmundo Dantés y el abate Faria consiguen establecer comunicación entre ambas celdas El abate Faria lleva muchos años en prisión y desconoce la realidad de Francia en aquellos momentos. Piensa que Napoleón es todavía Emperador Edmundo Dantés le pone al tanto de la realidad de la Francia actual. El abate Faria fue hace algún tiempo personaje muy importante en la sociedad y la política francesa. Es un hombre muy culto. Una vez establecida esta primera comunicación ocultan el túnel que les une momentáneamente.
El abate Faria se siente mal. Sus muchos años, una buena parte de ellos en la prisión, le han afectado profundamente. Entrega a Edmundo Dantés un plano de la isla de Montecristo, en donde el abate Faria tiene escondido un importante tesoro. Edmundo Dantés no duda de la sinceridad del abate Faria, aunque le considera un loco. Aquella misma noche muere el abate.
19.35 LA SEMANA
21.00 TELEDIARIO Segunda edición.
21.45 LOS RIOS: «Guadiana» (primera parte). — El programa «Los Ríos» dedica tres de sus espacios al río Guadiana. Hoy emitimos el primero de estos espacios, que nos presenta el curso de uno de los ríos más importantes de España, que nace en las Lagunas de Ruidera, en la Mancha, desaparece en Argamasilla de Alba y vuelve a aparecer a pocos kilómetros, por los llamados Ojos del Guadiana. Pasa cerca de Ciudad Real y por Badajoz, entrando en Portugal por Ayamonte, donde su cauce es un verdadero y ancho estuario navegable.
22.15 UN, DOS, TRES...
23.40 ULTIMA HORA
23.55 POESIA E IMAGEN

SABADO

14.00 PROGRAMA REGIONAL: «MIRAMAR»
14.31 GENTE DEL SABADO
15.00 NOTICIAS DEL SABADO
15.35 MARCO: «Un gaucho llamado Don Carlos». — Marco y sus amigos emprenden el camino cuando don Carlos les arregla el carro. En una posada, en la que paran para cenar y dormir, encuentran a un gaucho pendenciero que les amenaza con matarlos.
16.05 SESION DE TARDE: «Treinta segundos sobre Tokyo». — En los primeros días del enfrentamiento con el Japón, el Pentágono encarga al teniente coronel Doolittle la puesta a punto para una misión ultrasecreta de un grupo de bombarderos B-25, cuyas tripulaciones están formadas por personal especializado, que se ha ofrecido voluntario. El entrenamiento es sumamente duro, ya que el objetivo a cubrir es el primer bombardeo de Tokyo partiendo desde el portaaviones. Otro riesgo es que habrá de efectuarse de día y sin ninguna protección.
18.20 EL MUNDO DE LA MUSICA: Quinto programa de la fase de clasificación, en el que se enfrentarán dos nuevas familias que deberán responder cada una a diez preguntas relativas a biografías y obras de los grandes compositores de todos los tiempos, así como de instrumentos musicales.
18.55 TORNEO
19.40 ESCUELA DE SALUD: «Una medicina de la totalidad» (La técnica de Maharishi Mahes Yogui).
20.05 CON OTRO ACENTO: En esta ocasión, «Con otro acento» está dedicado a la «Perla de Las Antillas»: Cuba, su música, sus costumbres y sus bellos paisajes.
21.00 INFORME SEMANAL
22.00 NOTICIAS DEL SABADO: Segunda edición.
22.20 SABADO CINE... ESTA NOCHE: «Un chalado en órbita». — Peter Metemor, meteorólogo de la Nasa, lleva años librándose, por una u otra causa, de viajar a la Luna. Ahora ya no le queda más remedio que emprender el viaje. Pero deberá llevar compañera: la geólogo Forbes. Como tendrán que permanecer en la Luna durante un año, le imponen la obligación de casarse con ella. A Peter le cuesta mucho trabajo enamorar a la geólogo, pero al fin la pareja emprende el vuelo. Nada más tomar posesión de la estación lunar, reciben la visita de sus colegas soviéticos: otra pareja: Igor y la opulentísima Ana.
00.10 HOCKEY SOBRE PATINES
00.30 CAMPEONATO DE EUPA DE HOCKEY SOBRE PATINES: «España-Portugal».
01.10 ULTIMAS NOTICIAS

DOMINGO

9.46 HABLAMOS: Programa informativo dedicado a los sordomudos.
10.15 EL DIA DEL SEÑOR
11.00 CONCIERTO
12.00 GENTE JOVEN
12.45 SOBRE EL TERRENO
14.00 SIETE DIAS
15.00 NOTICIAS DEL DOMINGO
15.15 SARA: «Una dama». — Tras pasar tres años internada en un centro psiquiátrico, regresa a su hogar Lily Henchard con el fin de reunirse con su hija, quien al principio rehúye la presencia de su madre. Esta mujer había sido declarada loca por su marido y, según las leyes de la época, era suficiente con la palabra del cónyuge para proceder automáticamente al internamiento. La señora Henchard recurre a la maestra Sara Yarnell como única posibilidad de rebatir las acusaciones de su marido.
16.15 EL MUNDO EN ACCION
16.45 MUSIQUEANDO
17.15 OPINION PUBLICA
17.30 ANDAR Y CHARLAR
18.15 MISTERIO: McCloud: «Persecución de una mujer». — Connie Lassiter, indignada porque su cuñado Frederick ha sido absuelto de la acusación de haber asesinado a su mujer, la hermana de Connie, va a su casa a vengar la muerte de su hermana. Al llegar, Connie sorprende una discusión entre Frederick y Monagan, un asesino a sueldo, autor del crimen. De pronto, Monagan mata a Frederick. Connie, decidida a llevar a cabo su venganza, presigue a Monagan hasta la ciudad de Méjico, sin saber que se ha convertido en sospechosa del nuevo asesinato y de que el comisario McCloud la sigue los pasos.
19.45 HIPICA
20.15 CONCIERTO
21.15 625 LINEAS
22.00 NOTICIAS DEL DOMINGO: Segunda edición.
22.15 ESTRENOS TV: «Fin de semana de una monja». — Una novicia comienza a trabajar para una entidad que se hace cargo de niñas y niños con problemas. La monja considera que ellos tienen mucha necesidad de que haya personas que se ocupan de sus casos y se mete de lleno en el trabajo.
23.45 ULTIMAS NOTICIAS
24.00 300 MILLONES

SEGUNDO PROGRAMA

LUNES

19.46 DIBUJOS ANIMADOS
20.00 REDACCION DE NOCHE
21.00 MUSICAL POP
21.30 REVISTA DE CINE
23.00 LA DANZA

MARTES

19.46 DIBUJOS ANIMADOS
20.00 REDACCION DE NOCHE
21.00 OPERA: Se ofrecerá la ópera «La forza del del destino», de Verdi, interpretada por Pedro Lavirgen, Rita Orlando Malaspina, Julio Catania y Piero Capuccili.
23.00 PANORAMA MUSICAL

MIERCOLES

19.46 DIBUJOS ANIMADOS
20.00 REDACCION DE NOCHE
21.00 AFRICA 2000
21.30 CINE CLUB: Ciclo Pandro S. Berman: «Sinfonía de los seis millones». — Una familia de emigrantes de origen judío, que vive en Nueva York, pasan penalidades hasta que su hijo termina la carrera de médico. Especialmente dotado para ello, se dedica a atender a los pobres del barrio. Enamorado de una amiga de la infancia, lleva una vida pobre hasta que se decide a cambiar de barrio la consulta. Atendiendo a viejas histéricas, se hace de oro, pero no es feliz.
23.00 JAZZ VIVO

JUEVES

19.46 DIBUJOS ANIMADOS
20.00 REDACCION DE NOCHE
21.00 POLIDEPORTIVO
22.30 TRAZOS. Revista de arte

VIERNES

19.46 DIBUJOS ANIMADOS
20.00 REDACCION DE NOCHE
21.00 TEATRO CLUB: «Tiempo del 98». — A través de los personajes de la generación del 98, asistimos a un análisis crítico y sociológico de esa época.
22.30 ENCUENTROS CON LAS LETRAS

SABADO

16.31 DIBUJOS ANIMADOS
17.00 CINE COMICO
17.30 MUNDO DEPORTE
19.30 TELE-REVISTA
20.30 TOROS 2
21.30 LA CLAVE: «Recuerdo de la etapa anterior».

DOMINGO

16.31 CIVILIZACION OCCIDENTAL: La Biblia: «Una herencia literaria». — Evolución literaria y filosófica de la Biblia, con un breve estudio sobre la diversidad de estilos y dramatización de algunos de sus principales personajes.
17.00 LA MARAVILLOSA FAMILIA APPLE: «Comprender a tus hijos». — Chris, hijo de un importante hombre de negocios, ha quedado inválido tras sufrir un accidente de automóvil. El financiero contrata a George Apple para que le instale un gimnasio, ya que alberga la esperanza de que Chris se recupere con una adecuada terapia física. Esto significa para el muchacho un enorme esfuerzo, del que no se cree capaz, por lo que se refugia en la música, ya que siente una verdadera vocación por la guitarra.
18.00 DOCUMENTAL: «Diamante» (episodio número 3). — En este último episodio veremos las repercusiones industriales y comerciales del diamante en las distintas áreas económicas, así como algunos métodos para la clasificación de calidades.
19.00 ORIGINAL: «Una beca en Hontecilla». — César, maestro de Hontecilla, aspira a que Tomás, el joven hijo de Isidoro, panedoro del pueblo, marche a la capital a estudiar una carrera. Ve en el muchacho un espléndido porvenir debido a su afición a los libros Pero choca constantemente con la testarudez del padre. César está enamorado de Patro, la hija de Isidoro, y a consecuencia de este amor surgirán los problemas...
19.30 MAS ALLA
20.00 BRIGADA ESPECIAL: «Tira y afloja». — ¿A quién puede interesarle un cañón antitanque? Esta es la pregunta que se hacen Grave y Haggerty cuando el Ministerio de Defensa encarga a la Brigada Especial la búsqueda del arma, robada con toda tranquilidad a plena luz del día, y que lleva incorporado un visor experimental de rayos Laser que constituye alto secreto militar.
21.00 FIMOTECA TV: «El cuervo». — El doctor Vollin, admirador de Edgar Poe y de sus relatos de terror, ha conseguido reunir una colección de instrumentos de tortura, tal como se describen en las obras del gran escritor Vollin accede a intervenir quirúrgicamente a un asesino fugado de San Quintín, cambiándole el rostro, a fin de que colabore con él en una diabólica idea. El doctor está enamorado de una bailarina, pero el padre de ésta se opone a las relaciones.
22.30 A FONDO

PROGRAMAS DEL CIRCUITO CATALAN DE RTVE

LUNES

(Segundo Programa)

19.30 MIRAMAR ESPORTIU. — (Repetición de las 13.30.)

MARTES

(Primer Programa)

14.00 MIRAMAR.
TARDE: GIRAVOLT. — Programa informativo que trata de los temas de actualidad de Cataluña y Baleares.

(Segundo Programa)

23.30 GIRAVOLT. — (Repetición de la tarde.)

MIERCOLES

(Primer Programa)

14.00 MIRAMAR.
TARDE: CATALA AMB NOSALTRES. — Curso de lengua catalana. (Lección núm. 68. — Objectiu: el català insular —b—.)
TEMPS DE CANÇONS.
23.30 TEMPS DE CANÇONS. — (Repetición de la tarde.)

JUEVES

(Primer Programa)

14.00 MIRAMAR.
TARDE: CATALA AMB NOSALTRES. — Curso de lengua catalana. (Lección núm. 69. — Objectiu: mots invariables —a—.)
TOT ART.
BARCELONA, RTVE. — Programa informativo sobre la actividad de RTVE en Barcelona.

(Segundo Programa)

23.30 TOT ART. — (Repetición de la tarde.)
BARCELONA, RTVE. — (Repetición de la tarde.)

VIERNES

(Primer Programa)

14.00 MIRAMAR.

(Segundo Programa)

23.30 CATALA AMB NOSALTRES. — (Repetición de las lecciones núms. 68 y 69.)

SABADO

(Primer Programa)

13.30 TERRA D'ESCUDELLA. — Reposición del capítulo núm. 14, interpretado por Els Joglars. **Sinopsis:** Turisme, la G i la J.
14.00 MIRAMAR.

Ministerio de Educación, Cultura y Deporte

MUEBLES TARRAGONA

Y SUS MUEBLES VERANO-77

jardin-terraza

camping-playa

apartamentos

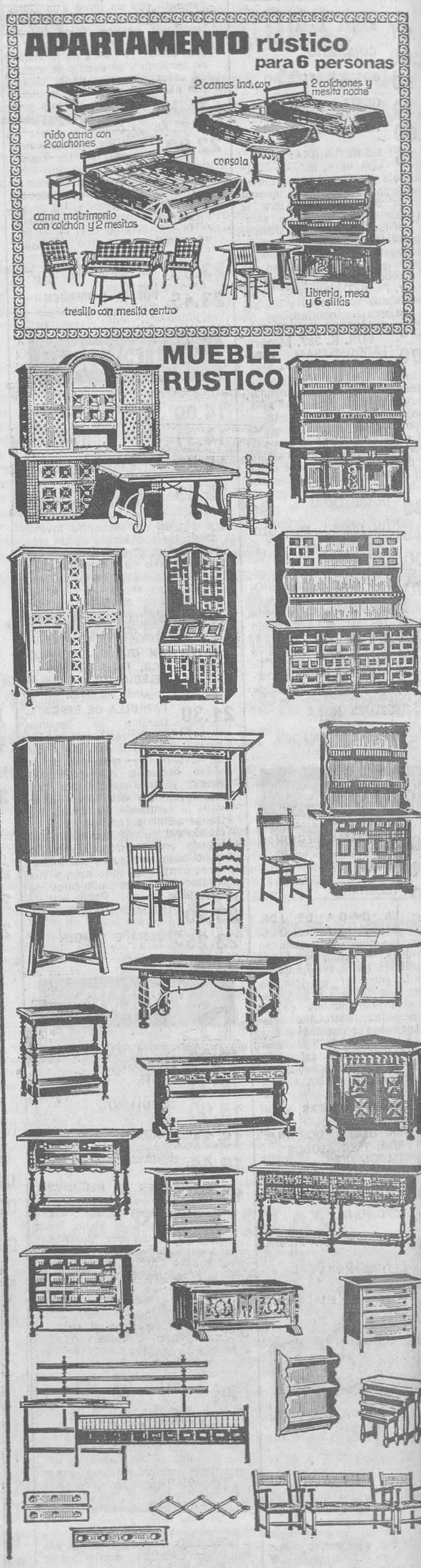

MUEBLES TARRAGONA

SEPULVEDA, 150

Visite la 5ª planta, siempre hay oportunidades

Ministerio de Educación, Cultura y Deporte