Diario de Valencia

Año V. Oficinas: San Martín, núm. 2. Domingo 31 de Octubre 1915. Teléfono 681.----Apartado 122 Núm. 1.675

UN FACTOR DE LA GUERRA EUROPEA

:: :: El pequeño país de Zenta :: :: llamado hoy el reino de Montenegro

Oficial montenegrino

Montenegro

¿No os habéis recreado en vuestra adolescencia leyendo las églogas de Virgilio, las novelas pastoriles de nuestros clásicos y las poesías bucólicas de Garcilaso de la Vega? Ellas os habrán llevado, en alas de la imaginación, a un país ideal de montes que se recortan en el azul del cielo y que tienen tonalidades violentas como trazadas por el pincel de inexperto pintor; con valles sombríos colocados entre altísimas montañas; con los ríos saltadores, que al chocar de una peña pulverizan el agua y la convierten en cascadas de diamantes y rubíes; con vacas de melancólico mirar que pastan en los prados, y ovejas triscadoras que saltan de peña en peña.

Un país patriarcal, en donde las doncellas que se llaman Filis y Amarilis y Cleos y Lucindas, descienden por las veredas, al aire sus cabellos de oro coronados por la guirnalda de rosas que tejieron amantes manos. Un país en donde los ecos repiten los dulces sones del caramillo y en el que, durante las largas noches invernales, la familia se reune junto al hogar, donde se asan las sabrosas castañas, y los viejos cuentan antiguas historias guerreras y las jóvenes hilan en la rueca mientras entonan dulces baladas, y en el fondo del establo se oye el campanilleo de las reses y el rumiar monótono del pienso, y se perfuma el aire como los aromas de la leche fresca y de la paja tierna...

Yo he visto ese país en la región de mis ensueños; país dulce y tranquilo, gentes felices y hospitalarias, alegría sana, juventud eterna de corazones puros, mancebos garridos de inocente candor, honestas mujeres de ojos soñadores; tal me creía yo que era Montenegro, Arcadia feliz en esta Europa, ancisna y corrompida como vieja coqueta embadurnada de colorete y con extraños y lujosos trajes de última moda. El Montenegro que yo soñaba no es el Montenegro de la realidad, el de la eterna lucha, el de las cataratas de sangre humana, el que para vivir tiene que vivir matando...

Montenegro es uno de los pueblos más pequeños de la tierra. Quitad Andorra, San Marino y Mónaco, y no encontraréis nación alguna de tan reducido territorio. Antes de la guerra turco-balkánica tenía 9.080 kilómetros cuadrados de superficie; hoy, después de su engrandecimiento, apenas pasa de 14.000.

Es un poco mayor que la provincia de Valencia; igual que la de Burgos o Sevilla. Dice Mr. Boné que haciendo a pie las jornadas montenegrinas de diez o doce horas puede recorrerse el país de Norte a Sur en seis días, y de Este a Oeste en cuatro o cinco.

En tiempo de los romanos el Montenegro estaba comprendido en el distrito de las tribus bélicas de los labeates, que ayudaron a Roma en sus guerras de Iliria, y como recompensa de sus servicios obtuvieron el honor de conservar su independencia.

Más tarde, esta comarca montañosa formó parte del reino de Servia, y cuando en el siglo XV los turcos plantaron su estandarte en las orillas del Danubio, el Montenegro formaba la mayor parte de un estado designado con el nombre de Zeta o Zenta, derivado del de un afluente del Moratscha, que se extendía desde las costas de la Herzegovina hasta el lago de Escútari. Fué comprendido en las posesiones otomanas; pero conservó sus príncipes particulares que pertenecían a las familias de Tgernojeritch y de Radovitchy. Entonces empezó una larga cruzada entre los montenegrinos y los turcos. Aliados de Venecia en su lucha contra el imperio otomano, declaráronse más tarde vasallos de Rusia. Habiendo reunido el tratado de Presburgo sus montañas con la Dalmacia y la Iliria, bajo la dominación francesa, rehusaron someterse a ella, como anteriormente se habían negado a someterse al yugo otomano, llegando a fatigar el valor de las tropas francesas que se hallaban a las órdenes de los generales Marmont, Molitor y Lauriston.

En 1814, el Montenegro se colocó bajo la protección nominal de Austria. En 1852, el príncipe Danilo se apoderó de la fortaleza de Zaljak, situada sobre la orilla septentrional del lago de Escútari, como también de las vecinas pesquerías que ambicionaban desde hacía tanto tiempo los montenegrinos, y Austria tuvo que interponerse en Febrero de 1852 entre los dos pueblos, para mantener la paz.

La actual independencia de Montenegro tiene su origen en el Tratado de San Estéfano y en el Congreso de Berlín celebrados después de la guerra turco-rusa. Posteriormente, y a raíz de la contienda turco-balkánica, el principado se convirtió en reino, y aún se le concedieron algunos territorios, pero hubo de negársele la ciudad de Escútari que habían tomado valerosamente los montenegrinos y que Italia no quiso concederle a pesar de todos los ruegos y gestiones.

Montenegro es un país atrasadísimo en relación con las grandes potencias europeas. Su industria es rudimentaria y se deriva de la agricultura; no tiene más que 18 kilómetros de ferrocarril y 850 de telégrafo. Profesan sus habitantes religión cismática griega y son el menor número los de todo el reino que los de Madrid o Barcelona, pues sólo tiene 430.000. No hay allí sombra de Constitución escrita. El rey es un rey absoluto, sin más leyes que la ley natural y el amor a sus vasallos, que es infinito, lo cual le hace ser justo, bondadoso y prudente.

Se asoma al Adriático por 48 kilómetros de costa, interrumpida por el ya mentado lago de Escútari, y tiene dos modestísimos puertos en Dulcigno y Antivari. No cuenta con poblaciones propiamente dichas; son agrupaciones de casas situadas en los valles y en las laderas de sus montañas. La capital, Cetigne, es un pequeño pueblo de 4.000 habitantes y ofrece la particularidad de que dos vías principales la cortan en forma de cruz. En el centro de esta cruz está la plaza principal con el árbol de la justicia. Todos los Ministerios se alojan en un mismo edificio, que en otros tiempos fué palacio del príncipe Danilo; se conserva en Cetigne un monasterio de la Virgen, al que profesan los montenegrinos devoción especial. En este monasterio se halla el sarcófago de Pedro Petrowich, fundador de la actual dinastía. El palacio real, de moderna construcción, es tan modesto cual corresponde a pueblo tan pobre. Vive en él Nicolás I, rey actual de los montenegrinos, legislador, guerrero y poeta, y sobre todo, padre cariñoso que sabe colocar bien a sus hijos. La reina Elena, esposa de Víctor Manuel de Italia, es el hermosísimo retoño de Nicolás I.

Pero la reina Elena no ha sabido poner paz entre Italia y Montenegro, y la antipatía que mutuamente se profesan ambos países durará eternamente. Durará mientras subsista Montenegro, el país de las coníferas, que con las oscuras hojas de sus sombríos pinos matiza las oquedades de sus montañas y ha dado nombre a este pequeño país que tiene que vivir matando para hacerse respetar de sus poderosos vecinos.

J. LUIS MARTIN.

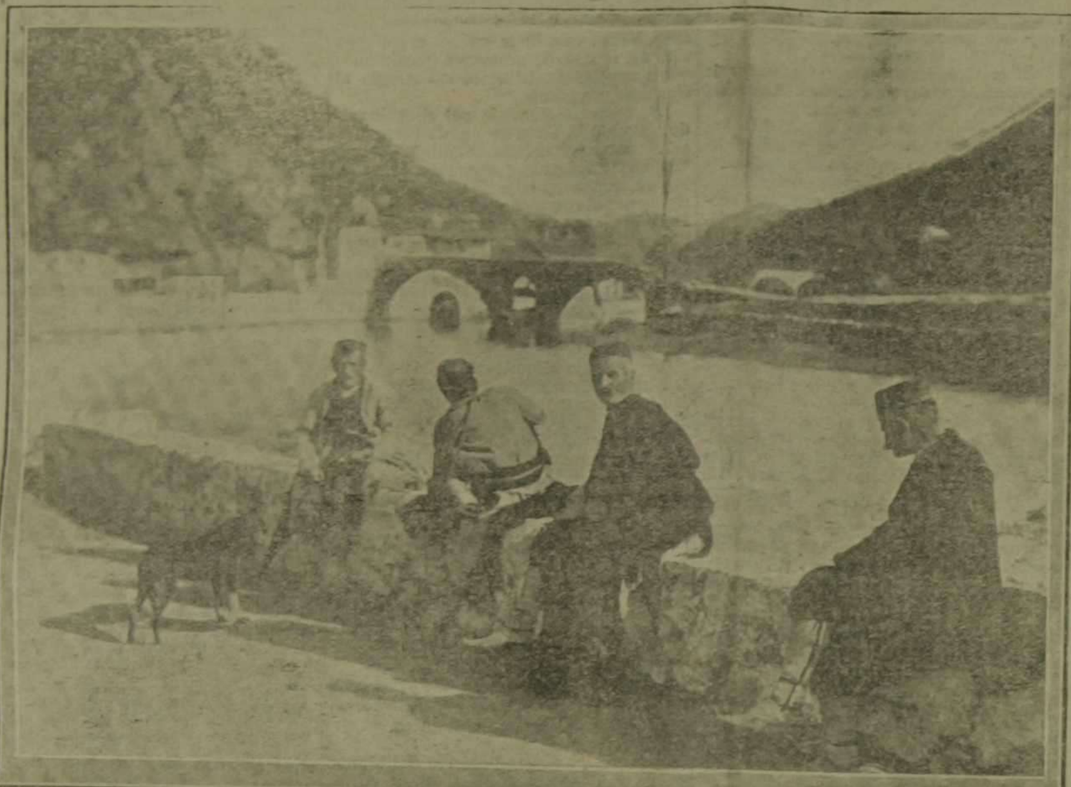

A la parte de arriba: Heridos montenegrinos convaleciendo en el pintoresco pueblo de Ryeka.—En la parte inferior: Un puesto avanzado montenegrino y niños montenegrinos jugando alegremente en Pogoritza

El rey Nicolás I de Montenegro

No es eso, pollo

El pollito que nos desafiaba a discutir en pública controversia el veredicto del Jurado en el asunto Alfonso Miquel, dice en *The Tatay Embusteryl Chronicle*:

«El DIARIO DE VALENCIA dice en su número de ayer que no admite la pública controversia a la que yo le reté.

A enemigo que huye...»

Interesa hacer constar al pollo en cuestión que no es precisamente huir el no conceder la beligerancia. ¡Pues estaría bueno que fuésemos a discutir con el primero que lo solicitase!

Resultaría que al fin de la corrida todo quedaría igual, porque cada uno se mantendría en sus trece. Pero el pollo iría dándose pisto y diciendo: Yo soy el que he discutido.

Que discuta con su papá nos parece bien. Pero con nosotros no discute más que el que a nosotros nos place, y no el que lo pretende sin título para ello.

Soldados montenegrinos

:: Las Misas :: del día de Difuntos

Nuestro Santo Padre Benedicto XV, por su Constitución *Incruentum altaris sacrificium* de 10 de Agosto último, extendió a todos los Sacerdotes del orbe católico la facultad de que gozaban los españoles y portugueses desde el Pontificado de Benedicto XIV, de celebrar tres Misas en el día de la Conmemoración de los fieles difuntos.

Mas como en esa Constitución se prescribe que de las tres Misas sólo queda una libre para la intención del celebrante, debiendo aplicarse las otras dos, una en sufragio de todos los fieles difuntos y otra según la mente de Su Santidad, debemos advertir, competentemente informados, que en España continúa subsistente y en todo su vigor el privilegio otorgado por el Pontífice Benedicto XIV, a saber: que de las tres Misas sólo una debe aplicar cada Sacerdote por los fieles difuntos, quedando de libre intención las otras dos.

Aténganse, pues, los señores Sacerdotes a lo indicado por el Directorio diocesano respecto a la celebración de las tres Misas en el día de la Conmemoración de los difuntos.

Labor legitimista

VILLARREAL

Esta mañana marcharán a Villarreal para asistir al *aplech* de Villarreal, los entusiastas correligionarios D. Salvador Cabanes, D. José Galvis y D. Pascual Sirera, que llevan la representación del Círculo Central Legitimista.

Añagazas electorales

¿Qué tienen que ver :: los Jesuitas? ::

Siempre que se acercan elecciones sale *The Tatay Embusteryl Chronicle* con noticias estupendas que saca Azzati de su desvariado majín, creyendo que con ellas va a engañar a las gentes. Recuérdese que en vísperas de las pasadas elecciones municipales iba diciendo que si triunfaba la coalición se cerraría la Casa del Pueblo, y, en efecto, ahí está la Casa del Pueblo abierta y con más libertad que ha tenido nunca, porque los monárquicos no hacen de los trabajadores materia de explotación política.

También decía que todo se gastaría en fiestas religiosas y en Curas y sacristanes, y asimismo ha podido apreciarse que fuera de lo corriente no se ha hecho gasto alguno extraordinario, y que todos los gastos de fiestas religiosas juntos, sólo ascienden a un puñado de pesetas que han ido a parar a gentes pobres ajenas al servicio de la Iglesia...

Pues ayer, siguiendo su desacreditado y ridículo sistema, sale con la flauta de que por complacer a los Jesuítas el Ayuntamiento desiste de edificar un Grupo escolar en lo que han de ser solares resultantes de lo que constituye hoy el Asilo Municipal.

Aunque el Asilo Municipal fué construído por los Jesuítas y a costa de grandes sudores, y aunque fué de su propiedad legítima, que la desamortización les robó, podemos afirmar de la manera más absoluta y rotunda que los Jesuítas no han intervenido en el expediente ni directa ni indirectamente, ni pretenden quedarse los solares a ningún precio, ni piensan edificar en ellos, ni les importa nada lo que haga con el Asilo el Ayuntamiento.

No queremos meternos en más honduras porque lo importante es deshacer la canallesca especie que ayer echó a rodar *The Tatay*; pero no será extraño que el día que tengamos lugar, dediquemos a este asunto algún espacio.

Al asunto en sí, entiéndase bien; que por lo que a los Jesuítas se refiere ya hemos dicho bastante.

El príncipe Danilo
Heredero del trono de Montenegro

Las elecciones : municipales :

Designación de adjuntos

Con arreglo a lo que dispone el artículo 37 de la vigente ley Electoral, mañana se reunirán en sesión pública las Juntas municipales del Censo para proceder a la designación de adjuntos que, en unión de los presidentes, han de constituir las mesas electorales, en las que, para renovación de los Ayuntamientos, han de celebrarse el 14 de Noviembre próximo.

En las secciones de nueva creación, y antes de proceder a la designación de adjuntos, las Juntas municipales harán la designación de presidentes de mesa y sus suplentes, como previene el artículo 10 de la real orden de 7 de Noviembre de 1909.

Círculo Central de la Liga Católica

Todos los días, de cinco de la tarde a nueve de la noche, en el local de este Centro, plaza de Villarrasa, número 2, se recibirán cuantas reclamaciones, consultas y encargos electorales puedan formularse, referentes a la elección general y a la lucha en los distritos de la Universidad y Teatro en particular.

Círculo Legitimista

En la sala de la Junta Provincial, instalada en el Círculo Central de los tradicionalistas, se halla una comisión electoral que recibirá a cuantos monárquicos deseen hacer consultas sobre el Censo y los preparativos de la próxima contienda.

Centro electoral maurista

Los elementos mauristas de la coalición han instalado su centro electoral en su propio Casino, calle de las Comedias, 19, principal.

Círculo Liberal del distrito del Teatro

El Círculo Liberal del distrito del Teatro pone en conocimiento de los señores socios y de cuantos se interesen por el triunfo de los candidatos de la coalición monárquica, que todos los días, de seis a ocho de la tarde, y de nueve a once de la noche, se hallará reunida en el local que ocupa el Círculo de referencia, la comisión nombrada al efecto, con objeto de resolver cualquier duda que pueda presentarse y facilitar cuantos antecedentes se relacionen con las próximas elecciones municipales.

Centro electoral del distrito de la Vega

En el Casino liberal situado en la Avenida del Puerto, 159, hay diariamente una comisión que actúa desde las seis hasta las doce de la noche, para resolver cuantas dudas puedan ofrecerse a los electores del distrito.

Oficina electoral del distro del Hospital

En el Casino liberal de la plaza del Comandante Montesinos, hay una comisión permanente que actúa todos los días de tres a siete de la tarde y de nueve a once de la noche.

A ella pueden dirigirse, no sólo en demandas de candidaturas, sino también para resolver cuantas dudas puedan ocurrirse a los electores.

El distrito del Museo

Recordamos a los electores de la coalición monárquica que el centro electoral del distrito del Museo ha sido establecido en la calle de la Jordana, 27, 1.º

Cuantas dudas se les presenten podrán consultarlas en dicho centro.

SOMBRERERIA DE
M. BAUSACH BUESO
Sombreros de seglar y de eclesiástico
CORREJERIA, 6 VALENCIA

Padres Redentoristas habrá hoy en la parroquia de Santa Catalina mártir de aquella ciudad.

El Prelado regresará hoy mismo, pues mañana, según anunciamos, ha de bendecir en Ribarroja el nuevo edificio destinado para Asilo y Escuela, por su fundador señor don Fernando Pastor.

En el correo del Central de Aragón llegó ayer el excelentísimo señor don Fray Luis Amigó, Obispo de Segorbe, quien ha de oficiar en los solemnísimos actos que hoy se han de celebrar en la iglesia de San José, de los Padres Capuchinos.

El señor gobernador visitó ayer a los señores Arzobispo y capitán general.

En breve aparecerá en esta ciudad una revista titulada *El Sport Valenciano*.

La Delegación de Hacienda interesa la presentación de los herederos de don Faustino Pascual, de don José Azua del Río y de don Modesto Gómez Membrillera, funcionarios que fueron de esta Aduana, para presenciar cierta liquidación que ha de practicarse el día 13 de Noviembre próximo.

Gran fábrica y exposición permanente de mobiliarios completos para toda clase de habitaciones, de E. VILELLA. Calle de Jesús, E V. Despacho: Paz, 17.

Recomendamos a nuestros lectores los talleres de tapicería y restauración de muebles que don Ramón Aliaga tiene instalados en la calle del Milagro, número 5, bajo.

LA UNION DE ASIENTOS Y TABLEROS DE MADERA ha trasladado sus oficinas y almacén a la calle de la Nave, 15, bajos.

Ayer marcharon a Sueca el diputado a Cortes por aquel distrito don Emeterio Muga y el vicepresidente de la Diputación, señor marqués de Colomina.

El gobernador civil señor Tejón marchará hoy también a la indicada ciudad.

Ayer únicamente dejaron de entrar en clase los alumnos de los cuatro cursos primeros de la facultad de Derecho.

En todos los demás centros docentes no ocurrió novedad alguna.

En el correo de ayer regresaron de Madrid los señores Valldecabres y Hernández Lázaro, que marcharon a la corte a reforzar la comisión de la Diputación provincial que está gestionando asuntos de interés para la Corporación.

Los citados señores vienen muy satisfechos de la acogida de que han sido objeto en los centros oficiales, y confían en que las pretensiones de la Diputación serán resueltas satisfactoriamente.

El señor marqués de Cáceres regresará mañana, probablemente.

El señor gobernador ha delegado la presidencia de la novillada de hoy en el oficial de secretaría don Antonio Beltrán Pujol.

Recomendamos a nuestros lectores la fábrica de orfebrería religiosa y bronces de arte de M. Orrico.—Zaragoza, 14, pral.

Para comprar los artículos de MAQUINARIA y GOMA, en condiciones inmejorables, visitad el almacén de FELIPE ALBIOL, Miguelete, 5.

El alcalde ha autorizado la colocación de bandejas a la puerta del Cementerio, con objeto de allegar recursos para el sanatorio Marítimo Malvarrosa, que tantos beneficios ha prestado salvando de una muerte cierta a pobres niños.

Dables al paladar. Caja, 50 céntimos. Farmacia de Santa Catalina, Viuda de Costas.

En la fábrica de Bordados se liquidan, a mitad de precio, los muestrarios de Stores, Reporteros, Cortinajes, etc. Calle de Carniceros, 25, principal.

Haciendo un bien a la humanidad, recomendamos los aparatos especiales para la curación de la hernia o quebradura, de los afamados Tortosa e hijo, únicos en esta profesión, de resultado excelente y pronta curación.

Casa de huéspedes de Eduardo Bellvís. Pensión completa desde 3'50 pesetas día. Magníficas habitaciones, luz eléctrica, trato familiar, etc. Avellanas, 11, piso segundo. Recomendamos esta casa.

HUEVOS para incubar. Raza castellana negra perfeccionada, la más ponedora. Droguería San Antonio.

EL GLOBO.—La variedad, gusto y economía en muebles de todos estilos y precios, está en la fábrica y exposición permanente de Francisco Romero, Molino Robella, 11 y 13.

La normalidad de las funciones del estómago e intestinos, tan indispensable para la buena salud, se consigue con CEREVISINA-CARBONICA-ARTIGUES.

¡Artríticos! La PIPERAZINA DOCTOR GRAU ha curado millares de enfermos de gota, reuma, ciática, arenillas, mal de piedra, cólicos nefríticos, neuralgias, etc. Es el mejor disolvente del ácido úrico.

AL ALCANCE DE TODOS. El café MALTE «VIGOR» (paquete encarnado) resulta a dos céntimos taza. Venta en colmados y droguerías.

Recuperar las fuerzas perdidas, vivir con alegría y fortalecer los músculos y el corazón se consigue en breve con el uso del FOSFO-GLICO-KOLA DOMENECH, reconstituyente de primer orden.

Telefonemas detenidos:
Francafos.
Francisca Salom, Vuelta Ruiseñor, 5.

En el Cementerio general se notó ayer la proximidad del día que la Iglesia dedica a la Conmemoración de los fieles difuntos, reinando extraordinaria animación en el sagrado recinto durante todo el día, con el numeroso concurso de personas que allí se dedicaban a la limpieza y adorno de nichos, panteones y sepulturas.

En los cementerios de los poblados anexionados también hubo mucha animación.

Ninguno que padezca de hernia, por crónica y rebelde que sea, debe desesperarse. Muchos son los que han probado los vendajes y bragueros sin conocer alivio, hasta que su médico les ha recomendado las especialidades de la casa Vidal Hermanos, de Barcelona, y con dicho uso se han curado radicalmente la mayoría de los herniados.

Dicho señor Vidal estará en Valencia los días 9 y 10 de Noviembre, hospedándose en el hotel de España, y recibirá a los que deseen curarse de sus hernias.

Como hemos anunciado, esta tarde se verificará una novillada económica, a beneficio y despedida del popular Cojuelo.

Este y Almonteño, de Catarroja, despacharán dos becerros en competencia.

Seguidamente Flores, de Valencia, y Amadeo, de Valencia, estoquearán cuatro bravos novillos.

La corrida empezará a las tres y media.

LA SEÑORA

Doña Rosalía López Blat

de Roglá

En cumplimiento del décimo mes de su fallecimiento

R. I. P.

Su esposo e hijos suplican a la demás familia y amigos la asistencia a alguno de dichos actos religiosos, a cuyo favor quedarán reconocidos.
Hay concedidas indulgencias en la forma acostumbrada.

Vichy catalán

Aguas minero-medicinales. Sin rival para el REUMATISMO, la DIABETES y las afecciones al ESTOMAGO, HIGADO y BAZO. No fíarse de otras aguas con nombres de fuentes imaginarias. Precio, 0'75 botella. De venta en farmacias y droguerías. Depositario: RAMON CASANOVA BOIX, calle de Ruzafa, 72. Teléfono 776. Valencia.

Lámparas irrompibles desde 0'90 pesetas en adelante. Don Juan de Austria, núm. 8.

Por su perfecta pureza y economía, no se conoce superior Extracto de Malta que el preparado por R. Esplugues.

El oculista doctor Boquera garantiza la curación de las granulaciones. Consulta, Caballeros, 24, de diez a una.

CASA AMADOR.—Se necesitan oficiales y oficialas para trabajo sastre señora.

El señor gobernador nos manifestó anoche que en cuanto se enteró por los periódicos de la mañana del suceso misterioso ocurrido anteanoche en la plaza de Cánovas del Castillo, había dado órdenes a la Policía para que practicase las gestiones necesarias a fin de averiguar el hecho.

El jefe de Vigilancia, señor Oliveras, comunicó anoche al señor Tejón que a pesar de las gestiones que se han llevado a cabo, no ha sido posible averiguar nada.

Es reconstituyente gratísimo que supera al aceite de hígado de bacalao y a sus emulsiones el *Lactoiodofosfato del doctor Pérez López*. Serranos, número 4, farmacia. No lo olviden las madres.

Riquísimo alimento, poderoso tónico, nutritivo y digestivo, el Extracto de Malta del doctor Greus. Frasco grande 3'50 pesetas, y pequeño, 2 pesetas. Farmacia frente calle de Zaragoza.

CLINICA DENTAL. Villanueva y Fortich. Bajada de San Francisco, 3, principal.

SE VENDE UN AUTOMOVIL 12-15 (Brasier) en perfectísimo estado. Razón: calle de San Vicente, número 291, bajo.—Valencia.

Aviso interesante

La Dirección general de Correos y Telégrafos ha sido informada con referencia a una Nota elevada al Ministerio de Estado por el señor embajador en Londres, que los Gobiernos añados han decidido intervenir el comercio que se hace por medio de los paquetes postales expedidos en buques neutrales, embargando aquellas mercancías que sean consideradas contrabando de guerra.

En atención a lo expuesto, la Administración española no aceptará responsabilidad alguna por los paquetes postales que intervengan o confisquen las autoridades militares de los países aliados, aceptándola solamente en los casos previstos por los Convenios vigentes cuando se produjeren durante el transporte por el territorio español.

Por otra parte, teniendo en cuenta que la censura establecida por la autoridad militar francesa interviene toda la correspondencia que atraviesa su territorio, sea el que fuere su origen y destino, ocasionando esta práctica perturbaciones y retrasos considerables en el curso de la correspondencia y en algunos casos la confiscación de la misma, esta Dirección general, con objeto de evitar sensibles e inevitables perjuicios, ha dispuesto que en lo sucesivo sólo se curse por mediación de Francia la correspondencia que no pueda serlo por otra vía o aquella en que se consigne expresamente por los remitentes la vía de Francia. En todo caso la Administración española no aceptará responsabilidad de ninguna clase por la correspondencia que intervengan o retengan las autoridades militares de los países beligerantes.

Lo que se pone en conocimiento del público a los efectos consiguientes.

Militares

A los reservistas de Artillería

Los artilleros pertenecientes a la segunda reserva del arma, como asimismo los que siendo de la primera no hayan servido en los cuerpos de esta capital, se presentarán en las oficinas del sexto Depósito, en el Parque de Artillería de esta plaza, todos los días, tanto laborables como festivos, de nueve de la mañana a una de la tarde, y durante los meses de Noviembre y Diciembre a pasar la revista anual provistos del correspondiente pase.

Se recuerda que la omisión de este acto será castigada con las multas que señala el artículo 316 de la vigente Ley de reclutamiento y reemplazo del Ejército.

El general Sr. Salavera

Ha regresado de su visita de inspección a Murcia y Cartagena, el comandante general de Artillería Sr. Salavera, quien se ha hecho cargo del mando, cesando en él el coronel del 8.º montado Sr. Camilleri.

El panteón de repatriados

Se ha dispuesto que mañana, día 1.º de Noviembre, visiten el panteón de repatriados construido por el Ateneo Obrero del Grao en el Cementerio de dicha barriada, comisiones militares.

Estas comisiones estarán formadas por un jefe de la Zona, un capitán de Otumba, un jefe de Victoria Eugenia, otro del 6.º Depósito de Caballería, un jefe del 8.º montado, un capitán del 11.º, un capitán de Ingenieros, un mayor y un oficial de Intendencia y un oficial de Sanidad militar.

Presidirá estas comisiones el coronel de Artillería D. Mariano de la Revilla, y estarán en el local del Ateneo a las cinco de la tarde.

Rondalla Obrera

Esta noche, la Sociedad Instructiva Musical La Rondalla Obrera, celebrará en el Paraninfo de nuestra Universidad Literaria, a las nueve de la noche, el solemne acto del reparto de premios a los alumnos que a sus clases concurren, con arreglo al siguiente programa:

1.º Discurso-Memoria por el distinguido abogado D. Carmelo Viñals Terrent.
2.º "Marcha de las mandolinas", Payá; "Pavana", Lucena; "Intermezzo" (vals), Poppy, por la rondalla de la Sociedad, dirigida por el competentísimo profesor don Joaquín García de la Rosa.
3.º Trabajo literario, leído por su autor Sr. Canet.
4.º Reparto de premios a los alumnos de la clase de Solfeo.
5.º "Carmela" (canción sorrentina), B. Curts, por los laúdes, acompañados del Sr. García.
6.º Trabajo literario, leído por su autor D. Fausto Hernández Casajuana.
7.º Serenata napolitana de la ópera "Laura", Ch. Pons, por las alumnas señoritas Hernández, Tonda, Martínez, Catalá y Pérez, acompañadas por su profesor.
8.º Trabajo literario, leído por su autor D. Maximiliano Thous.
9.º Discurso de apertura de curso, por D. José Martínez Martí.
10. a) Preludio, b) Granada, de la "Suite Española", J. Albéniz, por la rondalla de la Sociedad.

Los señores socios se servirán pasar por secretaría a recoger las invitaciones.

Ejercicios espirituales

Para señores Sacerdotes en el convento de Santo Espíritu del Monte

Comenzarán el 14 por la noche, terminando el 20 por la mañana.

Los que deseen practicarlos sírvanse avisar cuanto antes al Padre Guardián, indicando el tren de su llegada.

En Sagunto habrá carruajes para los que lleguen en el correo de Aragón, y por la noche esperará en Gilet la tartanita del convento.

El puerto

Buques fruteros

Cargando

Hugin, La Roda, a Londres; Constance, V. Montesinos, a Bristol; Sama, M. Rosario, a Habana y Nueva York; Hero, MacAndrews y C.ª, a Londres; Bjarmia, La Roda, a Bristol y Cardiff.

Salidos

Gartlan, Neepawa,

Descargando

Inverkip, Mirenixu, Iris.

El tiempo

Servicio especial meteorológico de la Federación Agraria de Levante

30 Octubre 1915.

Telegramas de la Península e isla de Madera.

Situación general. — Presiones bajas desde Galicia y el Cantábrico, por Aragón y Cataluña, al Mediterráneo superior, registrándose la menor en Gerona (761 milímetros). Presiones altas al Suroeste de la Península, la mayor (770 mm.) por el Cabo de San Vicente. Vientos generales del SO. al O.

Categoría T. (Terral). Régimen, T.-2.

Ampliación.—Está afianzada la Categoría Terral. Debe aprovecharse el período de su imperio para la sementera.

Efectos agrícolas de las lluvias de Octubre.—Habrán producido, por lo general, sazón apenas suficiente para dicha importante operación agrícola, puesto que la mayor parte de las estaciones oscilan entre 40 y 50 mm. (un palmo, poco más o menos, de cala en la tierra labrada). Unicamente la sazón será grande en el tramo meridional del valle de Albaida, cuenca del Serpis y la Marina (100 mm.) También debe haber bastante sazón en el marquesado de Llombay y comarca de Buñol, Chiva y Cheste, en cuyos puntos la lluvia oscila alrededor de 70 mm. En las zonas altas del interior ha llovido con escasez, y donde menos, en el litoral de Castellón hacia el Norte (sólo 10 mm.)

Adelantamos esta apreciación sintética a reserva de publicar los datos completos. Y respondiendo a diferentes preguntas hacemos constar que un milímetro de lluvia equivale a un litro en metro cuadrado de superficie.

Lluvias.—Del día 27: Albaida (Puerto), 21.4; Bocairente (La Lloma) 4.4; Guadasuar, 3.8; Javea, 5.6; Montichelvo, 18; Oliva, 3.6; Pego (Convento), 11.2; Relleu, 7.2.

Del día 26: Valverde del Júcar, 5.6.

Del día 25: Bétera (Torre Enconill), 9.4.

Temperaturas extremas: En Valencia, 19° y 9°. En Teruel, 10° y 0°.

4 tarde.—YM.

SELLOS-GRABADOS-ROTULOS
A. ALLADO
GRABADOS-VALENCIA

Gaceta de Madrid

Inserta las siguientes disposiciones:

Que las Administraciones de Contribuciones inscriban en un registro especial las fincas urbanas exceptuadas de tributación en el Registro fiscal de edificios y solares.

Disponiendo que mientras dure la guerra pueda aumentarse en un 10 por 100 el importe de los medicamentos en las tarifas de Beneficencia municipal de 15 de Septiembre de 1906.

Anunciando oposiciones para cubrir una plaza de intérprete de tercera en la oficina de Interpretación de Lenguas de Ministerio de Estado.

Firma del día

Don Alfonso ha firmado hoy los siguientes decretos:

Guerra

Nombrando ayudante de campo del general de brigada señor Torres Escarza-Guía al capitán de Infantería don Emilio Torres.

Marina

Decreto destinando a Madrid, para eventualidades del servicio, a los contralmirantes don Pedro Mercader y don Julio Pérez Perera.

Gobernación

Nombrando gobernador de Barcelona al señor Matos.

Dice Dato

El jefe del Gobierno nos ha dicho a mediodía:

«Don Alfonso ha firmado el nombramiento de nuevo gobernador de Barcelona.

Invitado por la infanta doña Isabel, asistiré esta tarde al acto de imponer la cruz de Beneficencia a la Superiora del manicomio de Leganés.

El lunes por la tarde habrá Consejo, conforme les anuncié a ustedes.

Después iré a saludar al señor González Besada, para cambiar impresiones acerca de las vicepresidencias vacantes en el Congreso.

He invitado a todos los diputados de la mayoría, para que se encuentren en Madrid el día 5 de Noviembre, con el fin de que tomen parte en la elección de Mesa.

La del Senado será la misma.

Hablé por teléfono con el conde de Romanones, a quien le aqueja pertinaz catarro, y me ha manifestado que se hallaba más aliviado.

El lunes llegará el señor Aparicio y se posesionará de la fiscalía del Supremo.»

Vida política

El día en Gobernación

Esta mañana estuvieron conferenciando en el Ministerio los señores Sánchez Guerra, Andrade y Matos.

Cuando llevaban hora y media de conferencia sobre asuntos barceloneses, llegó el señor Dato y se llevó al nuevo gobernador de Barcelona a Palacio.

Hablando con el ministro de la Gobernación, nos dijo:

«El gobernador civil de Barcelona saldrá mañana. Como he de acompañar a Leganés a la infanta Isabel, que va a imponer la cruz de Beneficencia a la Superiora del manicomio, seguirán conferenciando solos los señores Andrade y Matos.

Es falso cuanto se dice por ahí de informalidades con el señor Amat.

Los periodistas:—Pues se dice que sí que hubo informalidad, y que después de ofrecérsele la Dirección de Obras públicas, resulta que don Abilio Calderón no abandona el cargo. Esto y la permanencia casi eterna en sus puestos del alto personal, da origen a muchos comentarios.

El señor Sánchez Guerra:—Pero si no hay vacantes, qué le vamos a hacer. Eso ocurre en todas las situaciones.»

Por la tarde hemos vuelto a hablar con el señor Sánchez Guerra, y nos ha dicho:

«El acto de imponer las insignias de la cruz de Beneficencia a la Superiora del manicomio de Leganés resultó muy hermoso, y se vió muy concurrido.

Yo pronuncié un discurso, en el que dije que al subir al coche no sabía si eran los locos los que dejaba en Madrid o los que se albergaban en el manicomio.

He seguido esta tarde las conferencias con los señores Andrade y Matos.

He dirigido una circular a los gobernadores civiles, ordenándoles avisen a los diputados a Cortes de la mayoría para que se encuentren en Madrid el día 5 del próximo Noviembre.»

Luégo nos facilitó el ministro un telegrama oficial de Murcia, anunciando que en la mina «Mendigorría» ocurrió un desprendimiento de terreno, resultando un obrero muerto y otro gravemente herido.

El día en Palacio

Don Alfonso ha recibido en audiencia esta mañana al ex ministro de Instrucción pública señor conde de Esteban Collantes, al comandante general del campo de Gibraltar general señor Martí, al conde de Garbia, a los marqueses de Atarce y de Mesa de Asta, al naviero valenciano señor Dómine, al nuevo gobernador de Barcelona señor Matos y al capitán de la Escolta Real señor Nieulant.

Anoche, en cuanto tuvieron noticia del accidente acaecido al rey Jorge de Inglaterra, se apresuraron a telegrafiarle.

Doña Victoria y la infanta doña Beatriz han paseado esta mañana por la Casa de Campo.

Dice Andrade

El señor Andrade nos ha dicho que está dando la última mano al presupuesto de Instrucción pública, en el cual introduce dos millones de economías, modificando algunas partidas de las establecidas por su antecesor.

Ha dicho que no irá a Barcelona acompañando al nuevo gobernador civil, porque como está próxima la apertura de las Cortes, necesita todo el tiempo para imponerse de los asuntos de su departamento.

Más tarde irá a dicha capital para despedirse de los amigos, pues su salida de Barcelona ha revestido los caracteres de una verdadera huida de Egipto.

El día en Fomento

Visitó al señor Espada la comisión de la Cámara de Comercio de Valencia, para hablarle de la cuestión de los arbitrios del puerto.

Otra comisión de la Junta de Obras del Puerto de Palma habló al ministro de asuntos de interés para aquella ciudad.

España al día

Los estudiantes

Barcelona.—Hoy han entrado en las clases de la Universidad numerosos estudiantes.

Los de los cursos preparatorios han dejado de asistir a ellas.

Los alumnos del Instituto tampoco han entrado en las clases, habiendo promovido alborotos.

Se han dirigido éstos a la Escuela de Comercio para protestar del cariñoso recibimiento que los escolares de aquel centro hicieron al ex ministro señor Bergamín.

Los revoltosos arrojaron piedras a la fachada, rompiendo cristales.

Se han dado varias cargas.

En una de éstas cayó al suelo un anciano que por allí pasaba, resultando herido en la cabeza.

Fué asistido en la casa de Socorro inmediata.

Regresaron los estudiantes a la plaza de la Universidad, donde los agentes de Seguridad volvieron a cargar para disolver los grupos.

Los jefes del cuerpo de Seguridad exhortaron a los escolares para que se calmasen, lográndolo momentáneamente.

Luego volvieron a formar grupos en la plaza de Cataluña silbando al señor Bergamín al entrar en la Maissón Doré para asistir al banquete con que le obsequiaban los doctores.

En los árboles de las inmediaciones de la Universidad aparecieron esta mañana pasquines convocando a los estudiantes para silbar al señor Bergamín cuando vaya a la inauguración de la Casa de Estudios.

El teatro Principal de Santander, incendiado

Santander.—En el teatro Principal de esta ciudad se ha iniciado esta madrugada un formidable incendio.

El fuego se originó en el escenario y en breves instantes quedó reducido a cenizas todo el vestuario de la compañía de zarzuela que dirige el primer actor Enrique Lacasa.

El fuego, en los primeros momentos, fué difícil dominarlo a pesar de los esfuerzos de los vecinos y agentes de la autoridad.

Afortunadamente no hubo que lamentar desgracias personales.

Nuevos detalles

Santander.—El fuego del teatro Principal se propagó al Instituto Carvajal, pero se consiguió aislarlo.

También amenazaban las llamas el Círculo Católico.

Las líneas telegráficas y telefónicas han quedado destruídas.

También quedó destruído un almacén de vinos, donde había 11.000 cántaros almacenados.

El teatro era propiedad de la Diputación.

En la compañía de Enrique Lacasa figuraban la tiple valenciana Mercedes Bosch, el barítono Ernesto Hervás, el bajo Felipe Agulló, actor genérico Ramón Tena y el tenor cómico Valeriano León.

Las pérdidas han sido grandísimas.

Fuego a bordo

Sevilla.—A bordo del vapor «Ciudad de Bruselas», se inició esta madrugada un incendio.

Se extinguió el fuego ya avanzada la mañana.

Las pérdidas son de consideración.

La huelga estudiantil

Madrid.—Esta mañana se adoptaron en la Universidad grandes precauciones para evitar que se repitieran los alborotos estudiantiles.

Se exigía el carnet de identidad para entrar en el centro docente.

Hubo clase en todas las facultades.

El rigor en la identificación ha hecho que no se reprodujeran los alborotos.

Marquesa fallecida

Madrid.—Ha fallecido esta madrugada la señora marquesa viuda de Vivel.

Congreso socialista

Madrid.—Hoy han continuado las sesiones del Congreso socialista.

En la sesión de la mañana se ha tratado de buscar el medio de mejorar el periódico órgano del partido.

En la sesión de esta tarde se han ocupado los congresistas en la necesidad de introducir modificaciones en el partido.

Esta noche tratarán de la guerra.

Teatro-cine del Centro Instructivo de la Juventud Antoniana y San Francisco de Asís

Portal de Valldigna, 12

Para hoy domingo, a las 4 y a las 6.
Se pondrá en escena
EL MARSELLET
SEIS RETRATOS TRES PESETAS
Y variado programa de cine.

TRIANON PALACE

Funciones para hoy domingo 31 de Octubre de 1915
Sesiones: A las 3'30 y 6 tarde, y 9'30 noche
Grandioso éxito del célebre transformista
DONNINI
que ejecutará un programa completamente nuevo presentando
AMOR EN MUSICA
original terceto entre barítono, tenor y soprano.
TRAGEDIA EXPRES, en un acto
6 personajes. 50 transformaciones. 50.
Rapidez, elegancia, novedad
DONNINI
Extraordinario en su teatro de variedades
Grandes ovaciones a la hermosa cancionista
SALUD RUIZ
nuevo y original repertorio.
FLOR MARINA
Canzonetista
— PRECIOS —
Butaca con entrada, 1 pta.—General, 0'40

fué aprobada.

ORDEN DEL DIA

El señor Marco Miranda solicitó quedara sobre la mesa el pliego de condiciones para el arrendamiento del impuesto sobre Cédulas personales desde 1.º de Enero de 1916 hasta 31 de Diciembre de 1921. Se acordó.

El señor Cru en el dictamen referente al pliego de condiciones para el arrendamiento del impuesto sobre Carruajes y caballerías de lujo, propuso la modificación de que en vez del 25 por 100 sea el 13 por 100 las cuotas para los carruajes de alquiler.

Apoyó la enmienda el señor Marco Miranda y defendió el dictamen el señor Cuñat.

En votación nominal fué desechada la enmienda del señor Cru por 21 votos contra 16.

Al comenzar la votación se retiró del Consistorio el señor Maestre, que volvió a entrar tan pronto como se dió por terminada.

La comisión de Hacienda informó favorablemente la transferencia de 15.000 pesetas propuesta por la comisión de Alumbrado.

El señor Marco Jimeno dijo que parte de la cantidad que se transfiere no es para el servicio que se señala en el dictamen.

El señor Lassala explicó claramente en qué consistía tal aparente anomalía, y el señor Cuñat relató la intervención de la comisión de Hacienda en el asunto.

Intervino el señor Samper para decir que lo que se trataba era de crear una nueva partida en el presupuesto.

Desvaneció este error el señor Lassala, recordando que por haberse negado las Compañías de electricidad a administrar fluído a los poblados que antes tenían alumbrado por petróleo, el Ayuntamiento acordó que continuara el primitivo alumbrado, satisfaciéndose su importe con cargo a la partida de material que por esta causa está casi agotada.

Terminó demostrando que no se creaba ninguna nueva partida.

Hablaron nuevamente los señores Marco Jimeno, Lassala y Samper.

Se procedió a votación y fué aprobado el dictamen por 21 votos contra 15.

Como en la anterior votación, se retiró el señor Maestre para volver a entrar una vez terminada.

Concediéronse varias licencias para realizar obras e instalar motores.

Se aprobaron otros asuntos y se entró en el

DESPACHO EXTRAORDINARIO

La Alcaldía propuso que se abonara a la Compañía de Seguros sobre Incendios La Catalana, la prima correspondiente al ejercicio corriente por el seguro del pabellón municipal de la feria de Julio. Se aprobó.

A propuesta del señor Jorro se concedió una paga de tocas a la viuda de un empleado municipal.

Los señores Samper y Maestre solicitaron se procediera a discutir la proposición del segundo, referente a la expropiación Lleó y de que tratamos en la sesión anterior.

El señor Berzal se ocupó del asunto, afirmando que las diligencias practicadas por la Alcaldía están dentro de sus funciones.

Dijo que como la principal finalidad del debate era atacar a la minoría conservadora, ésta, con alteza de miras está dispuesta a discutir la cuestión ampliamente y en la comisión de Ensanche, como pedía el señor Maestre.

Hay que ver la importancia de la cosa y de la persona; la de la cosa ya se ha expresado varias veces; la de la persona no puede ser la misma, porque no es lo mismo ser alcalde que modesto concejal.

Contra la afirmación del señor Maestre de que no ha intervenido en la tramitación del expediente, opuso la de que dicho señor ha sido, como vulgarmente se dice, el padre de la criatura.

Fosfo

El mejor tónico reconstituyente c
CURACION SEGURA de CATARROS CRONICOS
DA VIGOR, PES
Frasco, 4 pesetas

:: *Las gemelas de la colonia africana*

gón no saldría ventajoso el arco iris. L
cerdo había muerto una viuda y un ga
de Abisinia; no es posible imaginarse
lores más hermosos; tenía dos capas
lestes, pero de diferentes tintas; la viu
era como un gran gorrión digno de pint
se, tan magnífico es su traje y sobre to
el colgajo de plumas que lleva detrás.
pesar de todo esto, el lauro de la c
lo traía Gnido; ya lo hubiese muerto
o ya lo hubiese adquirido de algún ami
traía colgado a la espalda, para su Lin
un faetonte celeste; el ave más rara y m
difícil de matar, porque su vuelo es sie
pre por las nubes, y cuando baja a reg
arse nunca se para en tierra ni en los
boles, sino sobre las aguas, en las q
se coloca sosteniéndose con sus plum
Lo había alcanzado el mortífero plomo lu
jo a la isilta, mientras descansaba desc
lado, o tal vez dormido, soñando en
nido. Linda le arrancó las dos finísimas pl
mas de la cola, parecidas a dos largas p
las, con un fleco lindísimo y tan fino, qu
parece termina en sutiles hebras de seda
de las dos colocó una en el sombrero d
su hermana, que era una gran pastora d
paja, y la otra en el suyo, con gran regoc
jo y aplauso de los cazadores.

El regalo más útil que podéis hacer á vuestra esposa es el de unas cuantas cajas de Píldoras Pink. En efecto, las mujeres están sujetas á una porción de enfermedades tales como jaquecas, neuralgias, nerviosidad, alteraciones mensuales: dolencias todas que las Píldoras Pink evitan ó curan. Regalando á vuestra esposa unas cuantas cajas de Píldoras Pink, la hacéis un regalo de gran valor por precio módico. Aseguráis su bienestar físico y su tranquilidad y al mismo tiempo vuestra propia felicidad doméstica: el hogar donde una enfermedad se asienta suele ser un hogar desgraciado. Acordaos de que cuando las Píldoras Pink entran en una casa la enfermedad sale de ella.

Píldoras Pink

Se hallan de venta en todas las farmacias, al precio de 4 pesetas la caja, 21 pesetas las seis cajas.

Cédulas personales desde 1.º de Enero de 1916 hasta 31 de Diciembre de 1921. Se acordó.

El señor Cru en el dictamen referente al pliego de condiciones para el arrendamiento del impuesto sobre Carruajes y caballerías de lujo, propuso la modificación de que en vez del 25 por 100 sea el 13 por 100 las cuotas para los carruajes de alquiler.

Apoyó la enmienda el señor Marco Miranda y defendió el dictamen el señor Cuñat.

En votación nominal fué desechada la enmienda del señor Cru por 21 votos contra 16.

Al comenzar la votación se retiró del Consistorio el señor Maestre, que volvió a entrar tan pronto como se dió por terminada.

La comisión de Hacienda informó favorablemente la transferencia de 15.000 pesetas propuesta por la comisión de Alumbrado.

El señor Marco Jimeno dijo que parte de la cantidad que se transfiere no es para el servicio que se señala en el dictamen.

El señor Lassala explicó claramente en qué consistía tal aparente anomalía, y el señor Cuñat relató la intervención de la comisión de Hacienda en el asunto.

Intervino el señor Samper para decir que lo que se trataba era de crear una nueva partida en el presupuesto.

Desvaneció este error el señor Lassala, recordando que por haberse negado las Compañías de electricidad a administrar flúido a los poblados que antes tenían alumbrado por petróleo, el Ayuntamiento acordó que continuara el primitivo alumbrado, satisfaciéndose su importe con cargo a la partida de material que por esta causa está casi agotada.

Terminó demostrando que no se creaba ninguna nueva partida.

Hablaron nuevamente los señores Marco Jimeno, Lassala y Samper.

Se procedió a votación y fué aprobado el dictamen por 21 votos contra 15.

Como en la anterior votación, se retiró el señor Maestre para volver a entrar una vez terminada.

Concediéronse varias licencias para realizar obras e instalar motores.

Se aprobaron otros asuntos y se entró en el

DESPACHO EXTRAORDINARIO

La Alcaldía propuso que se abonara a la Compañía de Seguros sobre incendios La Catalana, la prima correspondiente al ejercicio corriente por el seguro del cabellón municipal de la feria de Julio. Se aprobó.

A propuesta del señor Jorro se concedió una paga de tocas a la viuda de un empleado municipal.

Los señores Samper y Maestre solicitaron se procediera a discutir la proposición del segundo, referente a la expropiación Lleó y de que tratamos en la sesión anterior.

El señor Berzal se ocupó del asunto, afirmando que las diligencias practicadas por la Alcaldía están dentro de sus funciones.

Dijo que como la principal finalidad del debate era atacar a la minoría conservadora, ésta, con alteza de miras está dispuesta a discutir la cuestión ampliamente y en la comisión de Ensanche, como pedía el señor Maestre.

Hay que ver la importancia de la cosa y de la persona; la de la cosa ya se ha expresado varias veces; la de la persona no puede ser la misma, porque no es lo mismo ser alcalde que modesto concejal.

Contra la afirmación del señor Maestre de que no ha intervenido en la tramitación del expediente, opuso la de que dicho señor ha sido, como vulgarmente se dice, el padre de la criatura.

Aunque se considera conservador, no acata la jefatura que en Valencia tiene el partido conservador, y no está dispuesto a ser dirigido por las mismas autoridades políticas que lo es el señor Berzal.

Está dispuesto a discutir su actuación dentro de la coalición, seguro de que si hay responsabilidad a todos los que la integran alcanza por igual.

Los anónimos públicos y privados no son los medios más acertados para discutir la actuación de las personas; los anónimos públicos, que rechaza, no han producido el efecto que se esperaba en la opinión.

Añadió que lo que dijo en la última sesión escrito está en el acta y no tiene por qué hacer caso de lo que se estampe en hojas volanderas.

Se ocupó de lo que se dice de que firmó el Orden del día fecha 2 de Abril de 1914, en el que va incluído el dictamen de la expropiación Lleó, y dijo que no tuvo tiempo para visar el expresado Orden del día, porque era día de su Santo.

Sobre este extremo aludió al señor Alzaga.

Se leyó una proposición del señor Maestre pidiendo la suspensión del otorgamiento de escritura de expropiación de los terrenos de don Lorenzo Lleó y que el expediente pase a la comisión de Ensanche.

El señor Alzaga preguntó si era cierto que el señor Maestre prometió al señor Lleó solicitar o gestionar la licencia del Ayuntamiento para realizar obras en los terrenos de referencia, y si era igualmente cierto que prometió hacer lo posible para pagar al señor Lleó el importe de la expropiación correspondiente al actual ejercicio.

Terminó diciendo que si todo esto era cierto, quedaba probada la intervención y presión del señor Maestre en que se aprobara el asunto que se debate.

Rectificó el señor Berzal.

El señor Maestre rectificó, diciendo que, como concejal, fué a ver los terrenos objeto de discusión acompañado del propietario señor Lleó, para apoyar la solicitud de licencia para realizar obras, y que varias veces, en efecto, el señor Lleó le recomendó la aprobación del expediente.

Intervino el señor Samper pidiendo pase a Comisión una proposición de que se declare lesivo para los intereses municipales el acuerdo de expropiación.

Se acordó pasaran a Comisión las proposiciones de los señores Maestre y Samper.

A propuesta del señor Alzaga se acordó conceder una paga de tocas a la viuda del profesor de la Banda municipal señor Ariño, fallecido hace pocos días.

El señor Brau pidió se instruya expediente en averiguación de que si un señor concejal ha retirado mil pesetas de la Caja municipal mediante recibo a justificar.

Sobre si se trataba en sesión pública o secreta el asunto, hablaron varios señores.

Como los señores contador y depositario no estaban en la casa para decir lo que hubiere de cierto en las palabras del señor Brau, se acordó continuar la sesión y mientras tanto buscar los altos empleados de referencia para que den claridad a la insidia calumniosa.

Se suspendió el despacho extraordinario y se entró en el período de

RUEGOS Y PREGUNTAS

Se hicieron varios ruegos y preguntas, y llegó el depositario de fondos municipales señor Viñes.

El señor Brau cedió la palabra al señor Samper, que preguntó al depositario si era cierto que se habían retirado 1.000 pesetas a justificar por un concejal.

El depositario manifestó terminantemente que no.

Para que el señor Brau quedara en buena posición después de la insidia lanzada, los correligionarios del mismo formularon al señor depositario varias preguntas que se salían de los límites de la cuestión, las que fueron contestadas al tenor de la primera.

A pesar del empeño de los señores Marco Miranda, Samper y Mira, el señor Brau quedó en la «postureta del ánchel».

Se dió por suficientemente aclarado el asunto, y a salvo la honorabilidad de los señores concejales y se levantó la sesión, siendo las nueve de la noche.

LIGA CATÓLICA

DISTRITO DEL HOSPITAL

D. Matías Llop Lozano
LIBERAL

DISTRITO DE LA MISERICORDIA

D. Juan Tormo Artés
CONSERVADOR

D. Miguel Chuliá
CONSERVADOR

DISTRITO DEL MUSEO

D. Rafael Albiñana Marín
LIBERAL

D. Esteban Cabanes Torres
LEGITIMISTA

DISTRITO DE RUZAFA

D. José Martínez Aloy
CONSERVADOR

D. Ricardo Camilleri
LIBERAL

MAURISTA

DISTRITO DEL PUERTO

D. Fidel Gurrea Olmos
LIBERAL

DISTRITO DE LA AUDIENCIA

D. Francisco Poquet Poquet
CONSERVADOR

D. José Valero Muñoz
LEGITIMISTA

DISTRITO DE LA UNIVERSIDAD

D. Antonio Espinós Chavalera
CONSERVADOR

D. Guillermo de Espona Entrambasaguas
LIGA CATÓLICA

DISTRITO DE LA VEGA

D. Julián Fagoaga Reus
LIBERAL

D. Juan Luis Martín Mengod
LEGITIMISTA

después del verano, se tomaron los siguientes acuerdos y se dió cuenta de las comunicaciones que vamos a mencionar.

Facultar a los socios que acudan a la estación a recibir al profesor doctor don Odón de Buen, que con sus alumnos de la cátedra de Mineralogía y Botánica, de la facultad de Ciencias de la Universidad Central, llegan a esta ciudad con el fin de realizar una visita a los centros científicos y algunos de sus pintorescos alrededores, para que ostenten la representación de ésta y le saluden en nombre de la comunidad social.

El señor Arévalo manifiesta que espera la llegada del profesor doctor Alfonso Gandolfi Hemyold, de la Universidad de Ginebra, que viene a Valencia a realizar estudios de Hodrobiología. Con este motivo se acuerda acompañar también a dicho profesor en su visita a la Albufera.

El señor Beltrán lee unas cuartillas del señor Boscá, en las que se da cuenta del hallazgo de un cachalote (*Physeter*), en la playa de Tabernes Blanques, en las que se mencionan las dimensiones de tan raro ejemplar y otras no menos interesantes y curiosas observaciones.

El señor Beltrán da cuenta de una excursión verificada en el mes de Julio último por las provincias de Tarragona y Castellón, en sus confines con la de Teruel, visitando localidades tan interesantes como la Tenencia de Benifazá, Fredes y los puertos de Beceite. Las facilidades prestadas por el inteligente farmacéutico de La Cenia, señor Pertegás, tan conocedor de aquellos parajes, fueron motivos para que la exploración se efectuase acertadamente. Describió los detalles geológicos más interesantes de la excursión, y dió noticia después de sus observaciones botánicas, llevadas a cabo en tal excursión, entre las cuales hay un dato sobresaliente, a saber: la recolección de una especie descrita por Cavanilles en Benifazá, y tal vez no vuelta a coger desde su publicación.

El Padre Balasch dió algunas noticias acerca de la importancia del reciente Congreso que la Asociación Española para el Progreso de las Ciencias ha celebrado en Valladolid, haciendo constar el entusiasmo que durante él ha reinado, dato consolador para nosotros, si se tiene en cuenta la crisis por que está pasando el equilibrio europeo.

El señor Trullenque indicó la conveniencia de explorar tres cuevas que existen en término municipal de Alpera y que son conocidas con los nombres de cuevas del «Queso», «La Vieja» y «Tortosillas», interesantes por las pinturas rupestres que encierran.

A propuesta del señor Arévalo se hace constar en acta el agradecimiento de la Sección por la atención delicada del inspector provincial de Higiene y Sanidad pecuaria, don José Orensanz, que ha tenido para con los socios, remitiendo a cada uno de ellos un ejemplar del valioso folleto de que es autor, titulado «El Ganado bovino de la Provincia de Valencia».

El señor Pardo muestra a los asistentes una colección de limonitas de Artana (Castellón), que destina a engrosar la que está en formación con destino al naciente Museo Regional.

Por la salud pública

El alcalde recibió ayer dos oficios del señor gobernador ordenando la inspección de unas partidas de bacalao existentes en la estación Central de Aragón y en los almacenes de la señora viuda e hijos de D. Manuel Agustín.

El señor Ferraz trasladó los oficios al inspector municipal de Sanidad, don Antonio López, que ordenó su cumplimiento.

El veterinario municipal don Victoriano Navarro ha contestado diciendo que de la inspección realizada en la Central de Aragón, resulta que hay 100 bultos de 50 kilogramos cada uno de bacalao «labrador» con destino a Teruel, en buen estado para el consumo.

También dice que ha encontrado 16 bultos de 50 kilogramos de bacalao «finlandés» destinado a Daroca, en malas condiciones. Este bacalao ha sido detenido hasta que el interventor del Estado levante la correspondiente acta y después será decomisado e inutilizado.

Los veterinarios señores Aparicio y Garrido dicen que en los almacenes que la señora viuda e hijos de don Manuel Agustín poseen en la plaza del Mercado, todo el bacalao existente es bueno.

Y últimamente el veterinario señor Gómez dice que todavía no ha terminado la inspección del bacalao del almacén de la calle de Santa Ana, número 15, del Grao.

Musicales

La Banda municipal de música interpretará hoy, de once a una de la tarde, en la Glorieta, el siguiente programa:

Primera parte: "Lagartijillo", pasodoble, Martín. — "Polonesa de concierto", Chapí.—"Escenas andaluzas": I Bolero. II Polo gitano. III Marcha y saeta. IV Zapateado, Bretón.

Segunda parte: "Rapsodia noruega", Lalo.—"Tristán e Iseo", preludio y muerte, Wagner.—"La juventud de Hércules", Saint Saens. — "Poppies", marcha, Neil Moret.

La mejor MANTEQUILLA
LOS PIRINEOS Guernica
Se recibe todos los días en el
Depósito: MANUEL VILLAR
15, Paz, 15.—Teléfono 903

Fosfobiol
El mejor tónico reconstituyente conocido por la Ciencia Médica
CURACION SEGURA de CATARROS CRONICOS, ANEMIA, NEURASTENIA y RAQUITISMO
DA VIGOR, PESO Y APETITO
Frasco, 4 pesetas — Pídase en farmacia

La Protección a la Infancia

Una pregunta discreta

Son muchos los que teniendo conocimiento de que las empresas teatrales vienen tributando en una no escasa proporción a favor de la Junta de Protección a la Infancia, nos ruegan que indiquemos a quien corresponda la conveniencia de que periódicamente se haga público el balance de lo que se recauda y la aplicación que se da a lo recaudado.

Aunque las personas que intervienen son personas honorables, en cuestiones de dinero nunca es poco lo que se haga para satisfacer la curiosidad del público, que tiene perfecto derecho a saber qué aplicación se da a su dinero.

Esperamos que nuestro ruego será atendido.

La actitud del Sr. Maestre

Como somos tan claros en nuestras cosas y nos gusta atacar de frente todos los problemas, hemos de decir que hace ya bastante tiempo que se viene hablando de la actitud del ex alcalde don Francisco Maestre con referencia a las elecciones, y más concretamente con respecto a las del distrito de la Universidad.

Hay quien llega a afirmar que el señor Maestre pretende nada menos que presentar un candidato al solo objeto de derrotar a uno de los de la coalición y dar el triunfo al republicano.

Nosotros no lo creemos. El señor Maestre no es capaz de hacer eso, porque él ha sido uno de los más entusiastas defensores de la coalición y porque tiene talento suficiente para comprender que los asuntos particulares no pueden dar lugar a consecuencias políticas de tal importancia, y porque es lo suficientemente discreto para estimar que el primer perjudicado con una semejante actitud sería él.

Repetimos, pues, que no lo creemos. Hemos de ver que se proclama por la Universidad un candidato independiente y seguiremos sosteniendo que no es el señor Maestre el instigador de esa perturbación. Pero si contra toda probabilidad sucediese lo que nosotros no creemos que puede suceder, constará de un modo solemne y absoluto que por rencillas políticas particulares, el señor Maestre sacrifica los intereses de la Religión, del orden y de Valencia y los pone a los pies de sus eternos enemigos, dando con su apoyo el triunfo a un candidato republicanos, a uno de los principales personajillos republicanos. Todo lo que este señor hiciera en el Ayuntamiento después, sería a costa y a cargo de la conciencia del señor Maestre.

Y como el señor Maestre es hombre de conciencia, por eso decimos que pueden estar tranquilos los electores de la Universidad, porque por graves que fuesen las ofensas recibidas por el señor Maestre, el señor Maestre no es capaz de faltar a los mandatos imperativos de su conciencia de católico, de monárquico y de hombre honrado.

"Boletín del Arzobispado"

Extracto del número 1.740 de 30 Octubre

Edicto para proveer la Canonjía vacante en esta Metropolitana con plazo de 40 días, que terminará en 30 de Noviembre. Corresponde la provisión a la Corona y el agraciado tendrá la especial obligación de predicar seis sermones cada año en la Catedral.

Otro edicto anunciando órdenes generales para el día 18 de Diciembre, Témporas de Adviento. La documentación deberá presentarse hasta el 20 de Noviembre y los exámenes principiarán el 1.º de Diciembre.

«El Jubileo de las almas», artículo que contiene instrucciones para lucrar las indulgencias concedidas por dicho Jubileo.

Cédula de citación del Tribunal eclesiástico.

La Oración *Sacrosanctae*, su autor, gracias espirituales concedidas a los que la recitan y condiciones para obtenerlas.

Luminoso artículo acerca del derecho concordado respecto a los inmuebles de las parroquias.

Conclusión del estudio «Psicología de los enfermos ante la recepción de los Santos Sacramentos».

El servicio militar y los eclesiásticos. Declaración autorizada.

Los mejores pastillas de café con leche
Los Pirineos GUERNICA
Depósito: Manuel Villar
15 - Paz 15 :: Teléfono 903

Un progreso verdad
es el realizado en la notable clínica de enfermedades nerviosas que el especialista Dr. José M. Claver tiene instalada en la calle de Colón, número 33; en particular por lo que se refiere al tratamiento de la OBESIDAD y de la ANEMIA; secciones dispuestas con los mejores métodos y aparatos conocidos en el mundo científico, a los que sirven de garantía los mismos enfermos tratados.
Métodos y aparatos que por su novedad y perfección los daremos a conocer al público en días sucesivos.
Sección de OBESIDAD, de siete a diez de la mañana.
Sección de ANEMIA, de diez en adelante, alternando con las enfermedades nerviosas.

VICHI VALENCIANO Agua fina de mesa
Indicada para las enfermedades del estómago, hígado, orina, estreñimiento y diabetes, por su excelente composición natural bicarbonatado-magnésica.
¡Más de 400 curaciones en los seis meses que son explotadas!
De venta en todas las farmacias y droguerías de España
Representante en Valencia y su provincia
FRANCISCO MARTINEZ, ESTRELLA, 22, 1.º

gón no saldría ventajoso el arco iris. Ricardo había muerto una viuda y un gallo de Abisinia; no es posible imaginarse colores más hermosos; tenía dos capas celestes, pero de diferentes tintas; la viuda era como un gran gorrión digno de pintarse, tan magnífico es su traje y sobre todo el colgajo de plumas que lleva detrás. A pesar de todo esto, el lauro de la caza lo traía Guido; ya lo hubiese muerto él o ya lo hubiese adquirido de algún amigo, traía colgado a la espalda, para su Linda, un faetonte celeste; el ave más rara y más difícil de matar, porque su vuelo es siempre por las nubes, y cuando baja a reposarse nunca se para en tierra ni en los árboles, sino sobre las aguas, en las que se coloca sosteniéndose con sus plumas. Lo había alcanzado el mortífero plomo junto a la islita, mientras descansaba descuidado, o tal vez dormido, soñando en su nido. Linda le arrancó las dos finísimas plumas de la cola, parecidas a dos largas pajas, con un fleco lindísimo y tan fino, que parece termina en sutiles hebras de seda; de las dos colocó una en el sombrero de su hermana, que era una gran pastora de caja, y la otra en el suyo, con gran regocijo y aplauso de los cazadores.

VIII

Los cocodrilos y un punto negro en el horizonte

La flota volvió a ponerse en marcha con gran algazara; pero Ricardo y Guido no estaban satisfechos si antes de llegar a la factoría no conseguían dar a sus amadas otro espectáculo que ellos deseaban. Se habían propuesto cazar al cocodrilo, para lo cual iban provistos. A un silbido de Ricardo se observó un movimiento instantáneo en las barcas; se preparaba la nueva cacería, o si se quiere la pesca de estos feroces animales, que son en las aguas africanas lo que los leones en los bosques. Ante todo había que buscarlos en sus guaridas, que los cazadores conocían perfectamente. Ricardo gobernó hacia un seno de la laguna, y los demás le siguieron. El señor Vernet contenía la marcha porque no quería encontrarse con las señoras en medio de la batalla.

La hora era oportuna, porque estando ya alto el sol y caldeando la tierra, convidaba a estos feroces anfibios a solazarse sobre la arena. Transcurrido apenas un cuarto de hora, llegaron a una playa conocida de los Vernet, porque allí explotaban unas salinas de gran producto. Era una lengua de tierra arenisca, lo mismo por la parte del mar que la de la laguna,

presa y la echaron al agua. Ricardo fué a presentarla a las señoras. Allí acudió Guido con los otros cazadores. Tendióse al monstruo sobre una tabla que se colocó atravesada sobre la barca capitana, para que pudiera verse a satisfacción. Era una hermosa cocodrila de cuatro metros de larga y uno de gorda, a la que tal vez el afán materno por llevar comida a sus pequeñuelos, la había llevado a la desgraciada aventura contra las fuerzas del hombre. La señora Isabel y sus hijas observaron atentamente aquella espantosa fiera, cuya configuración se parece mucho a la de un dragón o de una lagartija. Pero se diferencia de estos mansos animalitos, no sólo por el grosor, sino por la cabeza desmesuradamente larga, tirando a la del perro y de un aspecto feroz sobre toda ponderación. La mandíbula superior está ingerta en la columna vertebral, y sólo la inferior está articulada y móvil, y la golpea como un martillo sobre el yunque; armada de dientes horribles, gordos, afilados y corvos, encajando los inferiores con los superiores. No hay tal vez hueso ni animal alguno que entre tales mandíbulas no sea triturado como una frágil caña. Estas armas homicidas están siempre a la vista porque el labio no las cubre; por esto el cocodrilo siempre parece que esté amenazando, lo mismo cuando descansa sobre la yerba de los prados, que cuando juega tranquilo entre las aguas; pero se presenta cien veces más horrible cuando persigue la presa con las fauces abiertas y con dos ojos sanguinolentos, demostrando una rabia devoradora. Corresponden a los dientes las cuatro patas; las traseras están palmeadas, y todas con uñas; al paso que le sirven de remos, le sirven también de garfios para coger y despedazar a zarpazos la carne, con la que únicamente se alimenta; la cola es pesada y dura como

glaba el guiso, que murmuraba al fuego, y lo removía de vez en cuando con un palito, otros soplaban con toda su fuerza entre las piedras; otros preparaban el pan, o mejor dicho, las pelotas de polenta de maíz. Cuando la comida estuvo lista, vacióla el cocinero en una gran calabaza, y cada cual metió la mano a su placer, hundiendo y empapando las pelotas, que luego engullían bonitamente. Cuando quedó el plato vacío, vació en él el señor Vernet una botella de aguardiente, que los negros bebieron con avidez y bendiciendo la mano que con tal golosina les regalaba.

Claro está que, durante estas operaciones, así a bordo de la capitana como de las otras barcas, los *pagayas* permanecían algo descuidadas y los pilotos atendían más al *colulú*, que a la ruta que debía seguirse. El mismo señor Vernet se distrajo, encontrándose extraviado fuera del canal navegable. Al ver a babor y estribor una selva de juncos, gritó:

—¡Alto las *pagayas*!

Todos miraron alrededor; el fondo se veía lleno de altas algas que en él crecían, y a flor de agua se mecía un jardín de lirios blancos y azules y de otras flores brillantes y perfumadas con la brisa matinal; pronto se hubieran encontrado en medio de un prado. Lo peor era que toda la flotilla, navegando descuidada detrás de la capitana, se había engolfado bastante. No quedaba más remedio que salvar la equivocación, que volver atrás izando con los remos; pero el viejo piloto no se conformaba con confesar que había gobernado mal. Tuvo un arranque feliz de amor propio, y ¡pum!, dispara a una bandada de pollas de agua que jugueteaban entre las trincheras, y fué como la señal dada a los cazadores; las barcas se dispersaron cada una por donde la traía la casualidad, disparando a diestro y siniestro. Unos treinta minutos de

responsables

(*Del redactor especial de Prensa Asociada.*)

Es un cuadro muy poco edificante el que la Prensa está ofreciendo a los ojos de los pueblos beligerantes de la Cuádruple; revela esto la existencia de un intenso y hondo malestar y un deseo (comprensible sólo a fuerza de evocar visiones tétricas) de rehuir las responsabilidades que la guerra acarrea consigo. ¿Y esto por qué? No se busca, ciertamente, quién es el responsable, cuando la victoria está en perspectiva, ni cuando se camina por pasos firmes hacia el triunfo y las acciones son coronadas de éxito. Por ello es mayor nuestra incertidumbre cuando en todos los periódicos, veladamente unas veces, abierta y resueltamente otras, vemos ese afán inconcebible por salvar a la nación de ciertos cargos achacándolos a otra. Están bien las lamentaciones por la ruptura de la «Alianza sagrada»; pero desconfiemos no se haya roto otra alianza de más valor...

Los ataques no pueden ser más descarados: es un día Henriot quien, en una caricatura mordaz satiriza a los rusos y se ríe de sus victorias, poniendo en labios de una persona, que con el periódico en la mano sigue la lucha en un mapa de Rusia, las siguientes palabras:

«Estos rusos me inquietan. Sí, se baten siempre; pero en sitios que nunca aparecen en los mapas»...

La contestación la dan en Rusia, desde el *Novoie Vremia*, cuando comentando una concentración de tropas alemanas en la frontera galitziana, dice:

«Está comprobado que estos contingentes arriban del frente francés, donde, por lo visto, continuará la guerra de trincheras o no temen mucho a la ofensiva que puedan emprender los anglo-franceses.»

Gustavo Hervé se levanta indignado desde *La Guerre Sociale*, contra Italia, por sus «platónicas» declaraciones de guerra y pone una glosa para la nación italiana que la piadosa censura, no sin razón, la suprime. ¡Ah!; pero de Italia no se callan: es la misma *Tribuna* quien lanza su acusación contra Inglaterra, a quien dice que en esta guerra no son suficientes los barcos para triunfar, sino que se precisa sangre, mucha sangre, que ella no la ofrece como es debido, y a continuación *El Globo*, de Londres, censura a los rusos...

Y así, unos contra otros, la cuestión se agria y sube de tono con la nueva lucha en los Balkanes. La Gran Bretaña habla de los cien mil hijos que ha perdido en los Dardanelos y del oro que ha deramado; sin embargo, está dispuesta a un nuevo sacrificio siempre que también lo realicen sus aliadas. Rusia, que ha dado un Océano de sangre, se retrae ante la nueva aventura de los desembarcos; Italia rechaza abiertamente la oferta y hace notar que le sobra con su frente. Es Francia la pobre Francia, quien, más generosa, da su sangre y lleva sus soldados, en unión de las tropas coloniales, a Servia, como ayer fuemon a los Dardanelos.

Y ya, casi sin empezar aún la expedición, las aves agoreras lanzan gritos de espanto que desalientan: «¡Que llegamos tarde!»—dicen de Inglaterra, y lo repiten algunos diarios en Italia: «¡Que vamos a la catástrofe—clama Hervé—con esa expedición, cuyos transportes van a regresar convertidos en tumbas y hospitales!»...

Y Clemenceau, el cabecilla y el apóstol, repite insistente en su diario: «Que se exponga ahora, hoy mismo, los que han permitido o ideado esta expedición, para en su día conocer quiénes son los responsables.»

Con todas estas cosas, la depresión moral aumenta; la cuestión de los Balkanes, cada vez más tenebrosa, llena de pavor; los servios, los heroicos servios, resisten sin esperanza de triunfo, que es lo más admirable, y sucumbirán, mientras aquí nuestra Prensa seguirá discutiendo si se debió hacer o no la expedición, y mientras, los Gobiernos, tratan del asunto.

DESDE BERLÍN

El ejército alemán

En los momentos actuales en que los ejércitos alemanes avanzan prodigiosamente por las regiones rusas, combaten unidos con los austriacos contra servios e italianos, dominan el reino de Bélgica y ocupan el Norte de Francia, creo será muy interesante dar algunos detalles del mismo para ilustrar a los lectores, desde esta ciudad, centro de Alemania y capital del reino de Prusia.

Por lo general, el soldado está bien cuidado, no viéndose ningún exceso, sólo algunos alegres cuando obtienen una victoria o están fuera de pesados servicios; la mayoría son soldados reservistas de 25 a 30 años y se encuentran muchos voluntarios menores de 20 años. Su estatura para la guardia es de 1.80; en general, están bien instruidos en el cumplimiento del deber, de la disciplina y con una paciencia extraordinaria. Son muy ecuánimes y por sí solos no tienen iniciativas y valor; su iniciativa la reservan para el frente.

El suboficial es una completa ayuda para el oficial, pues tiene completa instrucción de sus obligaciones y muchas veces ayuda con sus prácticos consejos al oficial. Este puede tener en la guerra un buen porvenir que en la paz no puede alcanzar.

El oficial se presenta en las primeras filas para los combates y son jefes de compañía muchas veces, y si mueren son sustituídos por oficiales de reserva. No se tiene en la guerra la consideración de clases, sino las categorías, animando a todos el mismo espíritu de disciplina.

La disciplina es muy dura, como que generalmente la llaman «de hierro». Se debe haber juzgado la vida del ejército en la paz y en la guerra para comprender que su método de instrucción no deja nada que desear, solamente formas exteriores son las que le diferencian de otros ejércitos, teniendo en cuenta el temperamento de la raza; pero los fundamentos son iguales. El oficial alemán tiene bastante comprensión para reconocer el valor de la educación moral del soldado. Aunque no lo exprese mucho, el oficial tiene tan buen corazón para el soldado como el francés.

Entre oficiales y soldados existen mutuo respeto, nuestras elegantes parece que se deciden a abandonar el traje sastre sobrio y clásico, que constituía el uniforme de este verano; parecen estar cansadas de él, a juzgar por las modas de otoño. Si hay quien sigue fiel a las faldas plegadas y a la levita de bolsillos, con cinturón de cuero o del mismo tejido, la mayoría se nos muestra vistiendo trajes de fantasía, por su forma y en el color, y que no merecen el nombre de trajes de sastre más que por componerse de falda y levita o bolero.

Casi todos estos vestidos son altos, con cuello adornado con pieles que permite suprimir toda clase de corbatas o *echarpes*. Las telas más empleadas son las sargas, paños gruesos y el terciopelo de lana o de algodón.

De colores se ve menos el azul marino; en cambio abundan los tonos oscuros, castaños y habana, que encajan bien con los tonos de las pieles; el granate y vino de Burdeos, que hoy se ven, es muy probable desaparezcan pronto; también se puede emplear el verde mirto y verde ruso, y particularmente el violeta, que resulta precioso en los terciopelos ingleses lisos a grandes rayas.

Como modelo se puede introducir uno de terciopelo verde oscuro y terciopelo a cuadros verde y nutria.

La levita es recta, adornada en los bolsillos y cuello con piel de skung y botones de terciopelo liso. La falda se compone de una falda de seda del mismo tono, adornada con una faja ancha de terciopelo a cuadros, y sobre esta primera falda una segunda de terciopelo liso, con un borde de piel de skung.

La falda de seda puede reemplazar a la enagua, que es preciso llevar con las faldas actuales, que tienen hasta seis metros de amplitud y algunas hasta más, y si esto parece exagerado convengamos en que ninguna tiene menos de seis metros.

Las mujeres económicas y prácticas seguramente pensarán que la ocasión no es por los suelos ningún papel, ni latas de conservas, ni cosas sucias. Cuando están en la línea de fuego, éste es muy lento, pero bien dirigido, perdiéndose pocas balas. La instrucción que han tenido en tiempo de paz fué tan penosa, que ahora, en los campos de batalla, es de gran valor, siendo relativamente más ligera.

La impresión que domina en el frente alemán es la tranquilidad; ni el país ni el ejército se morirán por falta de víveres. Si hay algunos rumores de que los alemanes están agotando sus fuerzas no se debe prestar ninguna confianza a ello, pues entre otras muchas pruebas de las fuerzas vitales del país está el resultado del empréstito último, que se creía obtener 10.000 millones de marcos y ha llegado a 12.030.

Prueba evidente de todo esto son las victorias que obtienen en los campos de batalla, dada su disciplina, y los muchos elementos de combate que poseen, además de la hermosa táctica militar de sus principales jefes, como Hindenburg, Mackensen, Scholtz, Molke y los príncipes herederos.

R. ESTÉVEZ DEPEREA.

Bülowstr, 85.—25 Septiembre 915.

Modas

Pensando que en la variación está el gusto, nuestras elegantes parece que se deciden a abandonar el traje sastre sobrio y clásico, que constituía el uniforme de este verano; parecen estar cansadas de él, a juzgar por las modas de otoño. Si hay quien sigue fiel a las faldas plegadas y a la levita de bolsillos, con cinturón de cuero o del mismo tejido, la mayoría se nos muestra vistiendo trajes de fantasía, por su forma y en el color, y que no merecen el nombre de trajes de sastre más que por componerse de falda y levita o bolero.

Casi todos estos vestidos son altos, con cuello adornado con pieles que permite suprimir toda clase de corbatas o *echarpes*. Las telas más empleadas son las sargas, paños gruesos y el terciopelo de lana o de algodón.

De colores se ve menos el azul marino; en cambio abundan los tonos oscuros, castaños y habana, que encajan bien con los tonos de las pieles; el granate y vino de Burdeos, que hoy se ven, es muy probable desaparezcan pronto; también se puede emplear el verde mirto y verde ruso, y particularmente el violeta, que resulta precioso en los terciopelos ingleses lisos a grandes rayas.

Como modelo se puede introducir uno de terciopelo verde oscuro y terciopelo a cuadros verde y nutria.

La levita es recta, adornada en los bolsillos y cuello con piel de skung y botones de terciopelo liso. La falda se compone de una falda de seda del mismo tono, adornada con una faja ancha de terciopelo a cuadros, y sobre esta primera falda una segunda de terciopelo liso, con un borde de piel de skung.

La falda de seda puede reemplazar a la enagua, que es preciso llevar con las faldas actuales, que tienen hasta seis metros de amplitud y algunas hasta más, y si esto parece exagerado convengamos en que ninguna tiene menos de seis metros.

Las mujeres económicas y prácticas seguramente pensarán que la ocasión no es taño. La falda y un pequeño paletot en forma de saco, también adornados con piel. Un cuello muy alto y un manguito redondo de la misma clase de piel, hacen un conjunto muy elegante. El paletot puede resultar muy original por el efecto de sus mangas medio abullonadas y adornadas con pasamanería de plata, como igualmente los bolsillos de la falda y paletot.

Estos modelos pueden dar idea de las orientaciones de la moda, sin perjuicio de que todavía se lleven levitas largas y faldas acampanadas en que cada una pueda encontrar en la moda actual el medio de vestirse más en consonancia con su figura y sus recursos.

SABINA DE BEAUCOURT.

París, Octubre 1915.

:: El poder :: de las instituciones

Dejemos ya la Junta de Ampliación de Estudios e Investigaciones científicas y digamos dos palabras acerca del Instituto de Material Científico, otra de las creaciones de la Institución Libre de Enseñanza, y que tiene por objeto el suministrar material científico a Institutos y Universidades, según lo tengan por conveniente los próceres institucionistas, que han confiado todo el régimen de dicho Instituto al señor Rodríguez Maurelo, que es el alma de todo lo que en su seno se manipula y se planea.

Antes eran los mismos Claustros docentes los que adquirían, según las necesidades y los posibles, el material científico de los respectivos Centros; pero a los señores institucionistas les pareció muy de perlas el monopolizar el suministro de material científico, y por medio de astucias y de hipocresías llegaron a conseguir ese codiciado monopolio, con la mansurrona aquiescencia del profesorado español, que no avizoró mengua ninguna de los prestigios claustrales en tener que acudir a un Centro creado a espaldas de la Universidad, bien que a costa del presupuesto, pues nada menos que 490.000 pesetas anuales tiene de dotación.

La cosa no parece tener importancia ninguna; pero sí la tiene, y muy grande, porque los Institutos y las Universidades que anhelen estar bien dotados de material científico, no tendrán más remedio que plegarse dócilmente a las influencias e indicaciones de los hombres institucionistas.

¿Pero en virtud de qué se derivan del presupuesto nacional un millonceijo y medio de pesetas para ponerlas en manos de los hombres institucionistas, que pueden hacer con ellas mangas y capirotes?, preguntará alguien con sana curiosidad. Pues en virtud, «todo» en virtud de reales decretos, como el famoso de Enero de 1910, siendo ministro de Instrucción pública don Antonio Barroso y Castillo, y gobernando a España autocráticamente la sombra fatídica de Ferrer.

Y aquí se podría pedir estrecha cuenta a todos los diputados y senadores liberales de su amor entrañable a la pureza y a la majestad del sistema parlamentario, pues no se explica uno cómo toleran que concesiones hechas por reales decretos de ministros pródigos—empleemos innocuos calificativos,—pasen a tener fuerza de ley porque manos astutas las incorporen al presupuesto de Instrucción pública ¿Es que en buen derecho político pueden las concesiones ministeriales, con su variedad y todo de artículos, convertirse en leyes sin necesidad de que todos y cada uno de sus artículos sean discutidos y aprobados en pleno Parlamento? ¡Cuidado que se consumen turnos en pro y en contra del articulado de una ley presentada a las Cortes! ¡Cuánto despilfarro de sustancia gris y cuánto derroche de palabrería sonora! Y he aquí que todo eso huelga perfectamente, según el nuevo Derecho político puesto de moda por los hombres de la Institución Libre de Enseñanza, y con el beneplácito, al parecer, de los que siendo miembros de las Cámaras legislativas no se abochornan de ver que se escamotean a esas Cámaras larguezas ministeriales, que a somormujo y subrepticiamente pasan a ser leyes de la nación. ¡Cosas veredes el Cid!...

Después de todo esto creo que huelga perfectamente el detenerse a hacer consideraciones sobre el poder omnímodo que ejerce la Institución en los ramos todos de Instrucción pública en España.

A la sombra y al amparo de la Institución Libre de Enseñanza fué como han conseguido salir pensionadas para «hacer estudios» en el extranjero tantas y tantas nulidades, que apenas si pisaban los umbrales de algún Centro universitario, y que, después de unos cuantos meses, a veces después de un par de años, volvían a España tan atiborados de ciencia como habían salido.

A la sombra y amparo de la Institución Libre de Enseñanza nacieron las escuelas laicas españolas, esos centros de enseñanza primaria que, poco a poco, van surgiendo en este o en aquel barrio de nuestras grandes ciudades, y que, llamándose de enseñanza primaria, prescinden de lo primario que debe inculcarse a los niños, que es la idea de Dios.

A la sombra y al amparo de la Institución libre de Enseñanza se pretendió transformar la cuestión Ferrer, aborto plebeyo de amotinamiento y de antipatriotismo, en cuestión nobilísima de redentora propaganda de cultura y de libertad, consiguiendo que el nombre español fuese escarnecido y vilipendiado por almas ruines dentro y fuera de la Patria.

Y a la sombra y al amparo de la Institución Libre de Enseñanza—¿quién no lo sabe?—se quiso hacer, a raíz de haberle sido impuesta la dimisión de su alto cargo al señor Altamira, aquella intervención extranjera que le repusiese en su puesto, y para lo cual se suplicaba, nada menos que por el director de la Escuela Superior del Magisterio, al frente del cual estaba el señor Buylla, que se suscitase de nuevo la cuestión Ferrer, arreciando cuanto fuese posible en la campaña.

P. GRACIANO MARTÍNEZ,

Agustino.

Monumento al "Maine" en la Habana

Varios colegas protestan contra el proyecto de erigir un monumento en la Habana a las víctimas del «Maine».

El Mundo dice:

«El monumento que va a erigirse en la Habana consagrará una injusticia que nos denigra. Y como no es de esperar vayan los alemanes a derrocarlo, como hicieron con el monumento de Bruselas, precisa que cuantos puedan trabajar en contra del proyecto den señales de vida ahora, cuando aún es tiempo de impedir la afrenta.

Y creemos que esa labor incumbe, en primer término, a la Unión Ibero-Americana, al Centro de Cultura Hispano-Americana, a la Academia Hispano-Americana, y a cuantas personalidades y colectividades contribuyeron días pasados a que la Fiesta de la Raza fuese realidad espléndida.

Si nos encogemos de hombros y callamos; si nuestra indiferencia permite que aquella iniquidad del «Maine» nos hiera y ofenda eternamente, no tendremos motivo para quejarnos de que se nos ofenda a mansalva y se nos considere como inmerecedores de consideración y respeto.»

Para Todos Santos

En la confitería de Tomás J. Burriel (calle de Muñoz Degrain, 2), hallará el público distinguido, lo más selecto en dulces y pastas propias de Todos Santos; es la única casa que confecciona las torrijas de yema y crema, clásicas en Madrid; buñuelos de viento, huesos de santo, bombones, marrón glacé, etcétera.

Los relatos detallados procedentes de fuente oficial sobre la toma de la ciudad de Lahadsch, en la región de Sud-Arabia, cercana a Aden, describen los combates que precedieron a la toma, como especialmente enconados. Un informe turco dice:

Las fuerzas turcas se componían de tropas regulares de las tres armas. Los guerreros indígenas atacaron en la mañana del 4 de Julio las posiciones muy fuertes que habían sido construídas por los ingleses ante la ciudad de Lahadsch; los ingleses abrieron entonces fuego de artillería e infantería. El combate, que aumentó por la noche en violencia, duró hasta media hora antes de la puesta del sol; el enemigo fué expulsado de sus trincheras de la primera línea y se retiró a la segunda.

Seguimos atacándole, y cerca de las diez de la noche se retiró el enemigo hasta las primeras casas de la ciudad, donde se encuentran las fortificaciones.

La infantería turca penetró en la ciudad; siguieron combates llevados con mucho encono, que degeneraron en lucha cuerpo a cuerpo; como apenas hubo tiempo para armar a la bayoneta, fué empleada la culata del fusil.

Luégo se retiró el enemigo hacia el Norte. Una parte de los ingleses que no lograron huir, continuó la defensa en las obras de fortificación, que fueron bombardeadas por la artillería turca y al fin destruídas. El fuego de artillería causó un incendio.

Cuando los ingleses se retiraron en dirección a Aden, ocuparon los turcos toda la ciudad. Un oficial de la reserva y cinco soldados indios fueron hechos prisioneros, y además fueron cogidos por los turcos cuatro cañones de tiro rápido, cinco ametralladoras, nueve automóviles y mucho material de guerra.

Las pérdidas del enemigo son grandes. Durante la retirada debieron sufrir mucho los ingleses por la sed y por insolaciones, pues encontramos más de 200 cadáveres en el camino seguido por los ingleses en su retirada.

Tribunales

Salas de lo criminal

El Sr. Lapeyre exculpó a Fernando García Martínez, procesado por abusos deshonestos.

—Por haberse fugado uno de los procesados al conducirlo a esta ciudad desde el penal de Chinchilla, se suspendió un proceso sobre robo.

—En una causa por hurto informó el Sr. Soto Bordes.

Sala de lo civil

Se vió un pleito con intervención de los Sres. Feo y Ledesma.

Tortosa e hijo

Con la invención de nuestros aparatos y 52 años de prácticos estudios curamos todas las hernias o quebraduras reducibles, por voluminosas que sean.

Valencia: Bajada de San Francisco, 13, del 29 de cada mes hasta el 3 del siguiente.

Ontiniente, Mayáns, 80

GABINETE DE CURACION DEL

Dr. V. Pérez Martínez

Calle de Colón, 2, principal

CONSULTA: De 9 a 11, y de 4 a 7

FRANCISCO FELIU.--Abadía de San Martín, 1

Gran liquidación

por acumulación de existencias y reforma de local

Lienzos, bordados, cubres de todas clases, telas colchón, pieles, sábanas de algodón de todos anchos, e infinidad de artículos a que se dedica esta casa

NOTA.—Tenemos una gran partida de servilletas y manteles de hilo, y otra de mantelerías en caja, a precios sorprendentes.

MANTAS LANA Y ALGODÓN, A PRECIOS DE FÁBRICA

MUSEO DE BELLA

La cega del gos

(Quento d' infants)

Pues señor... asó diu qu' era un ca
Y era també un «coche», el nostre,
dins d' ell anavem a la ciutat (deixant
poblet enrere), la mare, el pare y el
que soc jo.

Perque vivíem en lo poble quand
había escola, qu' era al estiu. Entoces
posaven les espardenyetes blanques,
sombrero grandot de palla, la brusa
«dril», y, ¡hala!, a correr p' el camp,
pasturar la Blanca, la choteta que 'm port
ren els Reys, y a agafar mariposes, y
portar flors a l' ermita.

Jo 'm fea negre, ben negre del sol.
quan per lo matí m' alsava del llit y m' en
viaven a llavarme, ja 'ls ho dia a la Ro
seta y a la mare (que al pare no m' atr
vira):

—¿Pera qué 'm tinc de llavar la ca
si no s' en va la negror, y luégo m' e
vien al sol, que me fa més negre qu'
chocolate?

—Pos, no 'n tindrás de chocolate.

—Pos jo ne vullc.

—Pos ménjat un dit, ja que dius que
es...

Y al últim, uns dies rient, altres grunyn
y altres en ploradera estrepitosa, m' entre
gava al bras de la Roseta, la fadrina d
casa, ¡y vinga la llavamenta de cap a peus
y el sabó, y la broma blanca, y el asecan
me a grapats, com si jo tinguera la culp
d' aquell mullament diari!

Després de ben sech, me pentinaven
¡quin patiment, Deu meu!; els tiróns
enredros de la pinta no s' acabaven ma
Y els dies de traure la ralla eren dies
gran soroll, de patejar y cridar; milac
que no acabaven en el tremendo: «hui
quedes en casa», o en el no menos imp
sant: «se quedará usté sin postres y se
diré al papá». ¡Mare, y quina conciencia
quina mala sort! Sempre pasava aixó
parlarme de *vosté*, y en castellá (qu' e
la senyal més mala), quan había *flan*
postre, o quan l' agüela ens había env
de Valencia aquells merengues magnific
y aquelles caixetes en tota clase de fr
ensucrada: ¡aquell *dulce seco* dels me
somnis!

Ja s' ho pensarán: el matí el pasav
amohinat y somord; aquell día no past
rava la *Blanca*, ni m' en anava al hort,
les mariposes y jo 's reíem junts per le
sendes dels camps. Semblava jo un ánim
en pena: rodava per casa, sense sabe
ahon ficarme, destorbant a tots, fent cre
mar a tots y vent'me despatjat de tots el
puestos.

Després, l' angunia hasta que vingue
ra el papá; aquell día no 'm cridaven
taula; tenía d' entrar jo asoles, poregós
ben serio...; pero no li contaven res,
hasta me día la mare: «anda, que luég
tindrás pera postres una cosa que t' agra
da»... Y jo corría, y caía en sos brasos,
ella 'm besava dient'me baixet, molt baixe
a la orelleta: «¿Tú serás bo, veritat?
¡Vaya si ho sería! Bo y ben manat,
menos per tota la vesprada, y ¡hasta est
diaría el *solfeo*!

Uns dies entrava Roseta p' el matí,
sense dirme res, pero mirant'me en ull
espurnats, posava en lo llit el traje nou
Ja era sabut; anavem a la ciutat: ¡quin
alegría! Per tot pasava jo: per el trajo no
de *marino*, que m' oprimía, y per les bo
tes de *charol*, tan dures (¡aquelles botes
que sempre 'ls había de traure botóns e
sabater!), y per el monyo, ben pentinat
repentinat, y hasta per el torment del *cue
llo*, aquell coll enlluernador, de brillo blanc
y de *planchada* furiosa, que caía doblat
per darrere, y 'm pesigava la cara, y 'm
fea morir de cosquerelles.

Pero jo eixe día era un rey, un empe
rador de felicitat boja; figureuvos: anar
en el «coche», anar a la ciutat, portar el
traje nou, y tornar a casa, invariablement
en un joguet ben bonico del carrer de Sa
ragosa. ¿N' hi ha de més ditja?

✤ ✤ ✤

Un día d' eixos de festa, de viaje, va
sosoir lo que vull contarvos.

Figureuse que 'ns tornavem a casa ve
nint de la ciutat, ben provistos de llepolia,
perque s' acostaven festes. Al meu *cuidado*
anaven caixes maravelloses, papers fantás
tichs y alucinacions de sucreria: ¡Tresors
que jo mirava en perspectives magnifiques
de bona y forta endolsamenta!

El día estava ensopit. La carretera, tan
blanca qu' era sempre, estava grisa, y els
olivars de les vores, en conte de tindre
aquelles copes empolvades, com si foren

¿QUIERE CONSERVAR SU VISTA?

No gaste V. **cristales** malos.

Para ver bien y claro usen el **cristal isometrope** y el **cristal del doctor Lazadón,** que después de varias pruebas científicas se ha reconocido que son los mas apropiados para no fatigar el ojo y los más luminosos.

No confunda V., pues estos cristales; no los tiene más que la **casa Dupuy.**

Venta exclusiva para Valencia y su provincia.

Recomendamos a nuestros lectores esta casa.

J. DUPUY.--San Vicente, 42

batalla dieron por fruto abundante caza de pollas de agua, zarzas reales y hasta flamencos, que en aquellos sitios poco frecuentados por el hombre, no temen su presencia.

Sólo entonces ordenó el valeroso comandante la retirada, y retrocediendo tras de su bandera las otras embarcaciones, ganaron pronto las aguas llenas. Al poco rato encontraron una isleta poblada de bosque, muy conocida de los cazadores y muy recorrida por ellos, porque acostumbraban a visitarla los pájaros silvestres de aquellas marismas en cuanto abandonaban el nido. Desembarcaron silenciosamente. Las señoras lo deseaban también; pero los hombres se opusieron, con pretexto de las serpientes; pero en realidad porque no querían estuviesen en el bosque mientras ellos lo reconocían a escopetazos. Lo que allí había no eran culebras, sino una infinidad de pájaros: tórtolas, perdices, muchas palomas con las plumas de malaquita, habladores papagayos cenicientos, cuclillos africanos, que todo lo contrario de sus hermanos europeos siempre aullando, cantan alegremente, llenando los bosques de estrepitosas carcajadas. Pero los amigos de Guido y de Ricardo no tiraban a los más gordos ni a los más pequeños habitantes de los aires, sino a los más hermosos, para ofrecerlos en homenaje a las graciosas espectadoras de sus triunfos.

El señor Vernet gobernaba tierra a tierra costeando la isla, a la sombra de los altos árboles, procurando que las señoras presenciasen la cacería. Oíanse tiros sin cesar, y de vez en cuando se veían desembocar en los claros dos o tres cazadores, a los que se les veían colgando a las espaldas los más raros pájaros que pueden verse, amantados de carmín, de púrpura, brillante color de fuego, verde, azul, sombreados o manchados de caprichosos

sa cabeza del agua, y con la velocidad de una saeta, arrastrándose a flor de agua se lanzó a la playa y corrió tras él, dándole apenas tiempo para evitar la embestida. Y lo habría pillado si el negro, ya muy diestro, no se hubiese puesto precipitadamente a caracolear con mil vueltas y revueltas por la arena, revolviéndose con frecuencia sobre sus mismos pasos, como quien da un quiebro al que le persigue. Este animal que es tan veloz para la dirección recta, como torpe, por su natural estructura, para las revueltas, vió muchas veces escapársele las piernas del negro cuando tenía ya abierta la boca para asegurarlas. Entretanto el otro cazador ya había acudido en auxilio, y girando también muy rápido, lo hirió con la lanza varias veces en lo blando, junto a la unión de la pata delantera. Faltóle al herido la fuerza para continuar, y declaróse en retirada ranqueando hacia su propio elemento. Entonces los negros tomaron ánimo, pusiéronsele cuasi de frente y así le pincharon en los ojos, con tal acierto, que lo dejaron al punto ciego. Ya fué entonces fácil detenerlo en su marcha, y el único peligro era si acudían otros cocodrilos de la laguna a probar lo que a su compañero tan mal resultado había dado; pero Ricardo desde su barca los contenía disparando tiros. Así los dos luchadores pudieron acabar a golpes de lanza y a palos con el pobre ciego, entre los aplausos de toda la flota, que presenciaba con terrible ansiedad aquella espantosa lid. El señor Vernet, tomando la bocina, gritó:

—El cocodrilo cogido pertenece a sus valientes matadores.—Esta orden fué recibida con una salva de escopetazos en honor de éstos.

Acto continuo Ricardo, acercándose a la orilla, arrojó un cabo de cuerda a los negros vencedores, con el que ataron la

con altos matorrales por el centro. El señor José dió su anteojo a la señora Isabelita, diciéndole observase con atención la costa por junto a algunas palmeras donde aparecían unos claros en los que daba más el sol. Alice nada distinguía a la simple vista, mas que algunos troncos de árbol cortados y colocados uno al lado del otro para ser embarcados; pero cuando su madre le pasó el anteojo, exclamó horrorizada:

—¡Son cocodrilos!

Linda quiso verlos también, y distinguió claramente sus cabezas vueltas hacia la laguna, y los vientres y las colas tendidos en la arena.

—¿Pero hay peligro—preguntó—de que vengan a jugarnos alguna mala pasada?

—El peligro es todo para los cocodrilos—contestó el señor Vernet,—que no podrán dormir hoy tan tranquilos como ayer. Vais a ver lo que les hacen nuestros jóvenes.

Mientras esto decía el viejo, suspendieron la marcha las barcas. Se mandaron a tierra dos negros, a fin de que dando la vuelta por detrás de las fieras, las espantasen y las hiciesen meter en el agua. Estos, armados hasta los dientes, supieron arreglarlo tan bien, golpeando fuertemente con palos por dentro del bosque, y disparando algunos tiros, que asustados los cocodrilos, como si fueran ranas que al crugir las plantas saltan al pantano, se fueron poco a poco ganando la laguna. Allí les esperaba Ricardo, habiendo avanzado con silencio para encontrarlos y ver de coger alguno con el garfio. Pero no tuvo tiempo para ocuparse de los que huían por bajo del agua, pues no todos se habían zambullido para no reaparecer. Uno de aquellos monstruosos dragones, o más de humor o más hambriento que los demás, atisbó a uno de los negros cuando salía de la selva a la playa, levantó su horroro-

colores a cuál más vivo. Llovían en la barca estas hermosas aves, mandadas por los camaradas de los novios; ya llenaban un canasto y aún no cesaba el tiroteo, al que puso fin el señor José, que deseaba llegar pronto a la factoría, tocando llamada, con lo que se vió a todos los jóvenes guerreros llegar por los diversos senderos del bosque en dirección a la costa, con los morrales llenos, y de los que asomaban alas y colas maravillosas de mil colores.

Todos se acercaron a la barca de las señoras ofreciéndoles sus presas.

—Nos las llevaremos al Cabo—decían—para regalarlas a nuestras amigas.

—También éstos—decía otro.

—Y éstos también—repetían un tercero y un cuarto.

Y todos los jóvenes se esmeraban por dar a las futuras reinas de Lagos aquello más apreciable que habían recogido con su plomo, y las amables señoras a todos daban las gracias y para todos tenían una palabra de agradecimiento. Era aquélla una colección de pájaros capaz de dar importancia a cualquier Museo de Europa. Había gran cantidad de palomas celestes con corbata de púrpura, y de palomas bicolores con el pecho rosa fuerte y el manto de zafiro; una preciosidad de tordos y mirlos de alas con viso metálico, dorado, bronceado y plateado, por una de cuyas plumas los elegantes de Europa pagan gustosos un peso duro; había dos cardenales grandes como palomos: uno de color escarlata y el otro con topete de llama; había garcetas de una blancura como la nieve, e ibis con mascarillas deliciosas; había pega-robordas de un hermoso tinte leonado en el cuello y en el pecho, con las cabecitas cubiertas de un casquete verde oscuro, tirando a encarnado, y con las alas esmaltadas entre encarnado y turquí; en fin, aquella era una hermosísima confusión de colores, en cuyo paran-

MUSEO DE BELLAS ARTES.—Sala de Goya

La cega del gos

(Quento d' infants)

Pues señor... asó diu qu' era un camí. Y era també un «coche», el nostre, que dins d' ell anavem a la ciutat (deixant el poblet enrere), la mare, el pare y el fill, que soc jo.

Perque viviem en lo poble quand no había escola, qu' era al estiu. Entoces me posaven les espardenyetes blanques, un sombrero grandot de palla, la brusa de «dril», y, ¡hala!, a correr p' el camp, a pasturar la Blanca, la choteta que 'm portaren els Reys, y a agafar mariposes, y a portar flors a l' ermita.

Jo 'm fea negre, ben negre del sol. Y quan per lo matí m' alsava del llit y m' enviaven a llavarme, ja 'ls ho día a la Roseta y a la mare (que al pare no m' atrevíra):

—¿Pera qué 'm tinc de llavar la cara, si no s' en va la negror, y luégo m' envíen al sol, que me fa més negre qu' el chocolate?

—Pos, no 'n tindrás de chocolate.

—Pos jo ne vullc.

—Pos ménjat un dit, ja que dius que 'n es...

Y al últim, uns díes rient, altres grunynt, y altres en ploradera estrepitosa, m' entregava al bras de la Roseta, la fadrina de casa, ¡y vinga la llavamenta de cap a peus, y el sabó, y la broma blanca, y el asecarme a grapats, com si jo tinguera la culpa d' aquell mullament diari!

Després de ben sech, me pentinaven: ¡quín patiment, Deu meu!; els tiróns y enredros de la pinta no s' acabaven may. Y els díes de traure la ralla eren díes de gran soroll, de patejar y cridar; milacre que no acabaven en el tremendo: «hui 't quedes en casa», o en el no menos imposant: «se quedará usté sin postres y se lo diré al papá». ¡Mare, y quina conciencia y *quina mala sort! Sempre pasava* això de parlarme de *vosté*, y en *castellá* (qu' era la senyal més *mala*), *quan había flan* de postre, o quan l' agüela ens había enviat de Valencia aquells merengues magnífichs y aquelles caixetes en tota clase de fruta ensucrada: ¡aquell *dulce seco* dels meus somnis!

Ja s' ho pensarán: el matí el pasava amohinat y somord; aquell día no pasturava la *Blanca*, ni m' en anava al hort, ni les mariposes y jo 's reiem junts per les sendes dels camps. Semblava jo un ánima en pena: rodava per casa, sense saber ahon ficarme, destorbant a tots, fent cremar a tots y vent'me despatjat de tots els puestos.

Després, l' angunia hasta que vinguera el papá; aquell día no 'm cridaven a taula; tenía d' entrar jo asoles, poregós, ben serio...; pero no li contaven res, y hasta me día la mare: «anda, que luégo tindrás pera postres una cosa que t' agrada»... Y jo corría, y caía en sos brasos, y ella 'm besava dient'me baixet, molt baixet, a la orelleta: «¿Tú serás bo, veritat?» ¡Vaya si ho sería! Bo y ben manat, lo menos per tota la vesprada, y ¡hasta estudiaría el *solfeo*!

Uns díes entrava Roseta p' el matí, y sense dirme res, pero mirant'me en ulls espurnats, posava en lo llit el traje nou. Ja era sabut; anavem a la ciutat: ¡quína alegría! Per tot pasava jo: per el traje nou de *marino*, que m' oprimía, y per les botes de *charol*, tan dures (¡aquelles botes que sempre 'ls había de traure botóns el sabater!), y per el monyo, ben pentinat y repentinat, y hasta per el torment del *cuello*, aquell coll enliuernador, de brillo blanc y de *planchada* furiosa, que caía doblat per darrere, y 'm pesigava la cara, y 'm fea morir de cosquerelles.

Pero jo eixe día era un rey, un emperador de felicitat boja; figureuvos: anar en el «coche», anar a la ciutat, portar el traje nou, y tornar a casa, invariablement en un joguet ben bonico del carrer de Saragosa. ¿N' hi ha de més ditja?

✤ ✤ ✤

Un día d' eixos de festa, de viaje, va passar lo que vull contarvos.

Figureuse que 'ns tornavem a casa venint de la ciutat, ben provistos de llepolía, perque s' acostaven festes. Al meu *cuidado* anaven caixes maravelloses, papers fantástichs y alucinacións de sucreria: ¡Tresors que jo mirava en perspectives magnífiques de bona y forta endolsamenta!

El día estava ensopit. La carretera, tan blanca qu' era sempre, estava grisa, y els olivars de les vores, en conte de tindre aquelles copes empolvades, com si foren senyoretes de capsa de caramelos, estaven també oscurs, verdusos y endormiscats.

El camí estava solitari. Nosaltres callavem; fea foscor; caía el vespre.

De pronte vaig sentir una sensació estranya de sonido: una indefinible sensació musical, debil, lluntana..., y silenci altra volta, pau de crepúscol.

Un altre instant, y vaig sentir aquella música; no hi había ducte: música era, y había callat de nou. Pero 's repetí més aprop y més distinta la sensació: era, sí, una dolsor de música, un sonido també gris com el vestit dels olivars; eren llágrimes de sonido, notetes fines, que semblaven eixes gotes d' aigua silencioses, escampades, que cauen de núbols clars, núbols inmóvils, com si no tingueren forses ni pera fer els seus plors.

Jo mirava el camí en ulls ben oberts; *pero no vea a ningú; fon de sopte, al fer una revolta, quan ho vaig vore y ho varem vore tots deseguida.*

A l' última llum del día una dona anava sola per la vora de la pols. Y anava espay, sens' girarse, claudicosa, mirant dret al devant, que fea angunia de vore. Y a lo millor se parava un poch y movía el bras: llavors sortía aquell jemech de tristesa dolsa, de resignació melódica, tan suau y tan esmortuit.

S' acostarem y la vérem: era una vella, ¡y era cega!

Portava una petita caixa de música, d' eixes qu' en diuen un *aristón*; y tota asoles, en mitj de la plana dels camps en silenci, de vegades se parava y rodava un poch la ma seca, com si al cel li tocará una cansó per demanar li llimosna.

Ningú la escoltava en aquella carretera solitaria, sense cases, sense curiosos, ni vehines parladores, ni chiquets riallers qu' estorbaren la tocada. Allí no més escoltaven els arbres y aquella ralla del horizont, roja, inmóvil, llarga hasta lo últim, en llum que 's moría sempre.

Jo no sé lo que 'm pasá al vore la cega tan sola, tan abandonada, rodant aquell organet tan humil en la soledat inmensa; jo no sé qué vaig sentir d' abandono, de pietat... Esclatí en plors y 'm vaig llansar als brasos de ma mare, que 'm pasava la ma p' el cap y 'm día: «¡Pobret, pobre meu!»...

¡Sempre m' en recordaré d' aquell día! Baixá mon pare (¡si sabereu que 'n es de bo!) y feu muntar a l' agüeleta.

Ella també anava al poble perque hi había festes. Y anant, anant el «coche», nos contava el cas: al lxir de la ciutat li furtaren, o s' había desaparegut, Deu sap cóm, el goset que la acompanyaba. Y ella 's trová sola, en mitj del cel y de la terra, abandonada per l' últim carinyo que se li había acostat en este mon... Va seguir el camí perduda, plorant, sense el consol de la pobra companya d' aquell vivent únich qu' anava en ella; va seguir poruga, incerta... De vegades, pera que no la toparen els altres, els que tenien ulls, tocaba el pobret organet, y també pera que 'l sonido li diguera si n'habien cases al prop o si encara estaba perduda en la grandor de la soledat.

Jo no 'm cansava de mirarla tan sencilla, tan dolsa en la veu, que semblava les notetes primes de la seua caixa de música. Parlava «mirant» sempre enfront, sostenint en els genolls (no 'l volgué deixar de cap manera) el pobre organet, tan polsós, que tenia encara aquella rodanja de cartó foradat, com si també fora vella y els dents li hagueren caigut.

Qué, ¿no es cert que n' hi han dies benehits de Nostre Senyor?

Pues, sí, n' hi han, y este que conte es d' eixos. Ara voreu.

Arribarem al poble. Ja estaven allí fent preliminars de festa pera l' altre día. Hasta una barraca de cinematógrafo tenía les llums enceses y rabiava l' orgue a la porta, mentres cridava a tota gola aquell home del discurs, que tant m' alegrava a mí: «Pasen, señores, pasen a ver»...

Pues ara ve lo millor. Per enfront de la barraca pasavem quand la cega s' alsá de pronte, cridant: «¡L' ha sentit, es ell, es ell! ¡Es el Moro, el meu moro! ¡Chichet, chichet!» Y un gos qu' había lligat en una corda vora l' orgue, escomensá a lladrar com si s' haguera tornat loco, y a fer forsa, hasta que trencá la lligadura, s' en fugí, y d' un bot se ficá per la finestra del coche. ¡Quina alegría!, y quina de bots y de carícies a l' agüeleta, que no paraba de dirli:

—Es el meu Moro: ¡Moro, chichet, chichet meu!

¡Y quína saragata armaren els chiquets del carrer al vore a la senyora dels cuadros—aquella francesa que hi ha a la porta, en sombrero de plomes—vindre escapada cap al coche a reclamar el gos! Allí també el francés de la francesa, y el altre criat francés, y, ¡quin prodigi!, parlaven tots en valenciá com si foren de la mateixa horta; y vinga del reclamo, y de la contestació, y de les parsulotes llejes (¡qui ho diría en una francesa de sombrero en plomes!), hasta que tot ho apaciguá, santa paraula, una peseta en plata donada a temps per el pare.

Jo no sé per qué sería, pero ¡arribarem a casa més contents!

Els papás ho habien dit: la cega es quedava en casa.

Y aquella nit Roseta y les chiques del jardiner feren *roses* de dacsa. ¡Quin gust! La paelleta en oli al foc, un plat pera taparla, els granets d' or allí dins, y al poc rato, ¡crac, crac!, ja estaven parlant les tunantes; destapaven les chiques, y alló era per l' aire una pluja de *roses*, de rialles blanques que caía per tot com rosada d' alegría. ¡Y a correr, y a arreplegarles, y a menjarne en mel, y el *Moro* també corría, y may recorde haber pasat una nit més contentadora.

✤ ✤ ✤

Al en demá ja n' erem tres a pasejar p' el camp, a córrer les mariposes: la *Blanca*, el *Moro* y un servidor.

Y com que ja erem tres, ja podiem discutir (¡oh, instint parlamentari), y elles dien el pro y el contra, y jo acabava per donarli la rahó... a lo que a mí 'm parexía.

EDUART LÓPEZ CHAVARRI.

"POETES VALENSIANS"

"PATRIA"

Con este título publica don Santiago Cebrián Ibor un hermoso y completo, aunque corto, libro de poesías valencianas.

Leed a Cebrián, y veréis en sus poesías el sentimiento regionalista; Cebrián domina el valenciano de una manera exuberante, de ahí que su poesía sea hermosa de técnica, que sus asuntos emocionen intimamente.

Cebrián es un poeta que hace se sienta su inspiración en los corazones de sus semejantes; sus versos, ni son jocosos, ni amorosos; son todos ellos de asuntos serios, delicados y magistralmente burilados del folk-lore de nuestra región.

Si conociéreis a Cebrián, veríais el poeta valenciano del siglo XX, modesto, de frente clara, alto, rigido, de corazón grande, de sangre valenciana; su vicio es la poesía; su madre, Valencia. Por eso Cebrián domina el arte, es valenciano, es poeta y es hijo de la naturaleza, y no nieto, como diría el gran Leonarol.

Si hojeáis el libro de Cebrián veréis en sus poesías que les da un colorido brillante, un ritmo alegre y un sentimiento profundo.

Cebrián es romántico en «Ensómits d'amor».

Leed su «Misa d'Alba», y veréis cómo os retrata las costumbres de un pueblo que al alegre sonar de las campanas y al monótono canto del Rosario de la Aurora, nace el día y anuncia la fiesta; veréis a una viejecilla que abandona su lecho y camina a la iglesia; veréis a un hombre que cierra la puerta de su casa y se aleja embozado con su *ringlot*, su paso se pierde paulatinamente, a lo lejos un golpe de tos..., dobla la esquina.

Leed la «Anacreóntica»: sentiréis el calor sofocante de un día de Agosto, a esas horas que el poniente marchita las plantas y el sol quema los tallos de los vegetales; en esas horas que invitan a la siesta y que todo es silencio y únicamente ese silencio es interrumpido por el alegre cantar de un labriego, allá a lo lejos; por el pesado y monótono canto de la cigarra o por el traquetear de un carro que regresa de recóger estiércol de Valencia.

La Agrupació Pro Poesía Valenciana merece la gratitud del leyente público, por haber presentado un volumen de versos del laureado Santiago Cebrián Ibor.

J. CANTOS.

Valencia, 14-915.

MUSEO DE BELLAS ARTES.—Sala de M. Degrain

Sementeri de Cantacucos

Epitafios

Así, *mano sobre mano*,
sinse haber ningú que chiste,
están Vaoro y Mariano,
Roch, Chaume, Quelo y Batiste.

Si a este puesto vens, chermá,
sapies que están así dins
un parell de teulains
que cantaben en la ma.

Este pobre lechuguino
sinse poder dir «Chesús»
s' ha quedat hert com un fus.

Soterrarem a este así
sinse Retor ni Vicari;
res vol dir, que al cap y al fi
El *difunto era*... un notari.

Molt amarc y molt pudent
es el nom de este chiquet,
que es morí air de repent,
pues lidien... Fél-y-pet.

Yace aquí un gran sabio honrat,
de limosna soterrat;
pero esto no es cosa extraña,
pues nació y morí *en España.*

Plorem tots así la sórt
de la infanta Cherivia,
que si no s' haguera mort,
de sert encara viuria.

Descansa así un pastiser;
llástima tots li tingam,
perque al fi morí de fam.

Pepa y son marit Colau
descansen en pau así;
sols cuant u y atre morí
estigueren chunts en pau.

Así está cubert de terra
com una rata de cau,
u que fon mort en la guerra,
a pesar de dirli... Pau.

Morí unflá com una seba
esta chica de Torrent,
que li dien *Que-no-beba*,
y sempre estaba bebent.

Entre mich d' estes dos coves
sinse tabacs ni paneres,
varen soterrar dos Peres,
que pesaben deu arrobes.

El que está en este ataút
cara cap a la paret,
No chuaría molt brut,
cuan li dien Chua-net.

Esta es la muller de Blay,
que a qui el nom li preguntaba,
sinse fer la bugá may
responía que... Colava.

Inés li dien a esta,
nom bonico pera dóna,
tenit una D en la cresta.

El que difunt así está
era Roc; no el vorem més:
morí de una puñalá
en lo seu nom al revés.

Desde qu' es casá esta dona,
(a qui li dien Pascuala),
Casi sempre estigué mala...
«¿Qué quin marit la te bona?»

Este agüelo de Alfafar
deixá als huitant' añs la pell.
Y es lo més particular...
haber mort sinse ser-vell.

Bajo de esta tumba fría
está ben resguardaeta
la Delicá de Gandía.

S' olegá este miserable,
sinse entrarli aigua en lo cos,
en lo portal del seu poble,
que crec que era... Vi-narós.

Un alguacil y escribano...
¡Jesús, qué par de langostas!...
No habléis de embargos ni costas,
porque alargarán la mano.

Ved aquí a un *médico a palos*
que a los enfermos mataba
y a los buenos puso malos.

MUSEO DE BELLAS ARTES.—Sala de López

Llamábase este hombrecillo,
que cinco palmos no tira,
don *Cristóbal* del *Castillo*,
Torres-Torres y *Altamira*.

Tras de esta chapa de cobre
yace un tal don José Rico,
que murió de puro pobre.

En esta lóbrega estancia
duerme un sastre de París...
que en su vida estuvo en Francia.

Murió esta rosa de angustia
así que se volvió mustia.

De lo que diga la gente
no te fies nunca, hermano,
que aquí yace un cirujano
a quien llamaban *Clemente*.

Sombrerero era este tal,
y aunque todo el mundo corras,
no hallarás otro mortal
más amante de *las gorras*.

De carácter algo insulso
fué el médico don Crispín;
pero sólo mató, en fin...
a cuantos tomaba el pulso.

Otro médico aquí yace,
de ciencia dudosa y varia,
cuya receta ordinaria
era el... *requiescat in pace*.

Aquí, cruzados los brazos,
yace una *capacidad*
que hizo... muy buenos *capazos*.

Dos valientes andaluces
aquí puso un desafío:
ambos murieron... de frío.

Un ilustre mayorazgo
aquí duerme panza arriba;
no hizo otra cosa en su vida.

Fué este miserable viejo
de condición tan avara,
que por no ver cosa cara,
nunca se miró al espejo.

Aquí el filósofo Niso,
a quien ninguna lo quiso,
porque dicen que tenía
muy poca filosofía.

El túmulo que reparas
es del pintor don Bartolo:
para pintar cosas raras
dicen que se pintó solo.

Yace aquí una tal Victoria,
de tan adversa fortuna,
que jamás ganó ninguna.

Mientras que este fué intendente
nadie entendió lo que hacía;
mas él sí que lo *entendía*.

Dentro está de este recinto
un tirador de escopeta,
que en su vida infringió el quinto.

Y el que está bajo estas malvas
también fué un gran cazador,
tan amigo de hacer salvas,
que se llamó... *Sal-va-dor*.

Aquí yace un pobre ciego
que se llamaba *Miranda*...
Séale la tierra blanda.

Aquí reposa un sereno
de costumbres tan soeces,
que lo estaba pocas veces

¡Dos sepultureros juntos!...
Ambos murieron de tos:
no les valió, ¡vive Dios!,
el roce con los difuntos.

¡Aquí yace otro escribano!...
No le reces, que es en vano.

En aquesta sepultura
juntos yacen dos hermanos,
que, aunque cortos de estatura,
fueron muy largos de manos.

Murió esperando una toga,
este famoso a-bo-ga-do,
y aunque estuvo un tiempo en *bo-ga*,
no le fué propicio el... *a-do*.

Yo no sé si este usurero
Se llamaba Juan o Antonio;
mas tened por verdadero
que se lo llevó el demonio.

A vuestros ojos expuesto
de un gran jugador de *golfo*
ved aquí el último *resto*.

El que está en este retiro
era tan corto de vista,
que se llamó *Casi-miro*.

Aquí reposa un viviente
que hacía del blanco negro,
es decir... un escribiente.

Enciérrase en esta huesa
una Clara muy espesa.

Aquí espera su destino
un aficionado al mosto,
cuya muerte sobre-*vino*
Poco después del Agosto.

Con admiración repara
la tumba de un contra-alto
que apenas tira una vara.

Este tuerto, ¡cosa rara!,
no tenía más que un ojo,
a lo menos... en la cara.

Eran estos dos difuntos
un sastre y un zapatero,
hombres de forma y de puntos.

Yace aquí un jurisconsulto,
gran compositor de trovas,
hombre de peso y de bulto...
estaba... a las quince arrobas.

J. BERNAT Y BALDOVI.

Hallazgo arqueológico

El comandante de Infantería don Mariano Fornet Perales, que viene dedicando especial atención a la historia y antigüedades de Bélgida, ha tenido la suerte de realizar un nuevo hallazgo, del que ha dado cuenta al cronista de la provincia don José Martínez Aloy. Trátase de un grupo de siete sepulturas abiertas en terreno arcilloso, a medio metro de profundidad, en la partida de la Moteta de la indicada población, formadas con lozas de piedra, más o menos grandes y numerosas, según la importancia de los sujetos inhumados, y una de ellas, cubierta con teja plana de 40 centímetros de anchura.

Las siete fosas están abiertas paralelamente entre sí, formando hilera, y contienen esqueletos humanos muy deleznables, cuyas cabezas quedan a Poniente y los pies a Levante. El único objeto que se ha encontrado en el interior de dichas cavidades es una vasija de barro cocido, de fondo plano, vientre estriado, cuello recto y grueso y asa grande. Su capacidad es de 470 centímetros cúbicos.

Se trata, al parecer, de un cementerio árabe situado al Sur del pueblo, a cien metros de distancia, en campo propio de don Francisco Faus. Su administrador, don Vicente B. Micó, ha dado toda clase de facilidades para hacer la exploración.

de Pentecostés: Santos Quintín, Nemesio, diácono; Sinfronio, Urbano, Narciso y Nicolás, mártires; Antonino y Wolfango, Obispos y confesores; Santas Lucila, virgen, y Exuperia, mártires.

El oficio y la Misa son de la dominica, con rito semidoble y color verde.

No se pueden celebrar Misas de *Requiem*, excepto las de *corpore insepulto*.

DE MAÑANA.—La fiesta de Todos los Santos. Santos Juan, Obispo; Santiago, Julián, Benigno, Cesáreo y Dacio, mártires Pedro del Barco, Marcelo, Maturino y Severino, confesores; Santas María, esclava; Gireuna y Juliana, mártires.

FIESTA DE PRECEPTO EN TODO EL ORBE CATÓLICO.

El oficio y la Misa son de la festividad de Todos los Santos, con rito doble de primera clase, octava común y color blanco.

No se pueden celebrar Misas de *Requiem*, incluso las de corpore insepulto, ni se permiten oficios de sepultura ni toques lúgubres de campanas hasta después de mediodía.

CULTOS

CUARENTA HORAS. — Terminan en la iglesia de San Miguel y San Dionisio por la Cofradía de San Rafael Arcángel. Descubre a las 7 y reserva a las 5'30 de la tarde.

Mañana principiarán en la iglesia de San Carlos Borromeo.

Advertencia.—Desde mañana hasta el 26 de Diciembre, las horas de descubrir y reservar serán en los cuatro días, respectivamente, a las 7 de la mañana y a las 5 de la tarde.

ADORACION NOCTURNA. — Turno de San José.

CORTE DE MARIA.—Nuestra Señora del Amor Hermoso, en la Real Capilla del Milagro.

ROSARIO MATUTINO. — Mañana, a las 6, en Santa Catalina de Sena.

DOMINICALES.—En la Metropolitana a las 8'30, Misa conventual con sermón a cargo del M. I. Sr. Dr. D. Rigoberto Doménech.

En las parroquias, a las 10, con sermón a cargo de los respectivos Párrocos.

En la Real iglesia del Salvador, a las 4'30 de la tarde, ejercicio al Santísimo Cristo con exposición y sermón por don Manuel Muñoz.

A LA VIRGEN DEL ROSARIO.—Mes. Termina en las iglesias y a las horas anunciadas, excepto en la Metropolitana, que será a las 10'45; en los Camilos, a las 9, y en Santa Cruz, a las 4'30, con sermón.

LA FIESTA DE TODOS LOS SANTOS.—Hoy, a las 3 de la tarde, en la Metropolitana, solemnes vísperas con música, completas, maitines y laudes. Mañana, a las 9'30, Misa solemne con música y panegírico a cargo del muy ilustre señor Dr. D. Miguel Sirvent, Canónigo Lectoral. I. P. de los 7 altares.

En las parroquias, a las 3 o 3'30 de la tarde, vísperas y completas, y mañana, a las 10, la Conventual.

La Asociación de Nuestra Señora de los Buenos Libros, tendrá a las 8, en la iglesia del Salvador, Misa de Comunión con plática, terminando con la Salve y oraciones propias a intención de la excelentísima señora duquesa viuda de Gaeta. I. P.

JUBILEO POR LAS ALMAS.—Desde el mediodía de mañana y durante todo el día 2, pueden los fieles lucrar indulgencia plenaria en favor de las almas del Purgatorio, tantas cuantas veces visiten con las debidas disposiciones cualquier iglesia u oratorio público o semippúblico, orando según la mente de Su Santidad.

A SAN RAFAEL ARCANGEL.—Novenario. Termina en la iglesia de San Miguel, a las 4 de la tarde, y predicará el doctor D. Antonio Justo y a continuación solemne procesión claustral y reserva de final de Cuarenta-Horas. El día 2, a las 8, aniversario por los cofrades difuntos.

A SAN FRANCISCO DE ASIS.—Fiesta de la V. O. T. Capuchina. En la iglesia de San José (calle de Cirilo Amorós), a las 10'30, Misa solemne en que oficiará de medio pontifical el excelentísimo señor Obispo de Segorbe y predicará el muy Rvdo. P. Melchor de Benisa, ex Ministro Provincial. Por la tarde, a las 4, ejercicio del último de quinario, que terminará con procesión pública presidida por dicho señor Obispo, que recorrerá las calles de Cirilo Amorós, Grabador Esteve, Colón y Ciscar. I. P.

El día 3, a las 8, aniversario por los hermanos difuntos.

POR LOS FIELES DIFUNTOS.—Mes. Principiará mañana a las 7 en el Pilar, Casa Natalicia de San Vicente Ferrer; a las 6 y a las 8 en San Nicolás; a las 7'30, en Santo Tomás y en San Esteban y a las 8 en la Sangre y Padres Camilos.

Novenarios. Principia a las 6 de la tarde en San Juan de la Ribera con sermón por el P. Ramón Mas, S. J.

Mañana principiarán en San Esteban a las 5'30 de la tarde con sermón por el P. Vicente María Garín; en el Pilar a las 6 y predicará el P. Enrique Martí, Sch. P., y Santa Catalina mártir, a las 5'30, y será el orador el P. Luis Urbano, O. P.

MONTEPÍO DEL CLERO VALENTINO.—Según el artículo 57 del reglamento de esta Sociedad, "todos los socios Presbíteros y los ordenados *in sacris*, desde que reciban el presbiterado contraen rigurosa obligación de conciencia de celebrar o mandar celebrar una Misa cada año en sufragio de los socios difuntos, durante el mes de Noviembre y si buenamente pudieren durante la octava de la fiesta de Todos los Santos."

Lo que se publica para recordar a todos los interesados el cumplimiento de esta sagrada obligación reglamentaria.

Para Todos Santos

LA UNIVERSAL

FABRICA DE DULCES DE MANUEL EDO

NAVE, 11 Y 13

Selectos pancellos y buñuelos rellenos, fabricación especial de esta casa.

Café Restaurant del Círculo Central Legitimista

MENU PARA CUBIERTO DE 2 PESETAS

Paella a la valenciana. Escalopas a la milanesa. Pavo asado a la romana.—Filete con patatas.—Postre, fina o frutas, pan y media botella de vino

TEATRO DE LOS Niños de San Vicente

TEMPORADA DE CINE

Hoy y mañana como día festivo, se darán tres grandes sesiones, a las 3'30, 5 y 6'45 tarde, con escogidos programas altamente morales y de más de 2.000 metros. El trío, como de costumbre, amenizará las sesiones con escogidas composiciones de su vasto repertorio.

El salón estará perfumado y ventilado, y los precios serán los de costumbre.

Fábrica de Ornamentos para Iglesia

CASA FUNDADA EN 1820

HIJOS DE M. GARÍN

Sedería, Imágenes, Tapicería, Metales

Depósitos de cera e incienso

Paz, 5, Valencia — Apartado, 54

Trinquete de Pelayo

Hoy a las 3'45 de la tarde, se jugará un grande y extraordinario partido a escalera cuerda, a 60 tantos, desafío, juego libre.

Cuiquet de Llíria, Cuiquet de Sueca y Rullet contra Palmeret de Gandía, Chiquet de Simat y Lloquet de Burjasot.

Precio: 25 céntimos

"Hay motivos para estar disgustados por lo ocurrido en la designación del gobernador de Barcelona.

El Gobierno ha tardado tres días en proveer el cargo, como si en la mayoría del Senado y del Congreso no hubiese personas prestigiosas para ocuparlo.

Los conservadores dicen por lo bajo:

«Es imposible hacer campaña ninguna con las Cortes cerradas tanto tiempo, y no es extraño que el Gobierno ignore lo que tiene de valía en casa.»

El Liberal

Se expresa en los siguientes términos:

«Al fin el Parlamento va a funcionar.

Los momentos son difíciles y la situación delicadísima; las cuestiones a resolver perentorias.

No cabe perder un día, ni desperdiciar sesión.

Los jefes de las minorías deben cuidar mucho de que no se malgaste el tiempo.

Desde el primer día hay que ir al grano, pues sería crimen de lesa patria encauzar los debates por otros caminos.

Olvidar estos deberes equivaldría a lograr una ejecutoria de incapacidad para continuar en el Poder los que mandan, y para llegar a él los que hayan de sustituirles.»

En otro artículo defiende con calor la resolución del general Echagüe, de implantar las reformas militares.

El Radical

Hablando del problema de los azúcares, censura al señor Sánchez de Toca, y dice:

«El Estado ha perdido, en beneficio del trust azucarero, más de 27 millones, y el consumidor ha pagado el azúcar más caro.

El dinero del contribuyente sirve para sacar a flote negocios ruinosos, que por otra parte, también gravan al contribuyente.»

Extranjero

Morgan, operado

Londres.—Dicen de Nueva York que el senador Morgan ha sido operado de una apendicitis.

Contra la pornografía

Roma.—Todos los Prelados de la provincia eclesiástica de Liguria han dirigido un telegrama a Salandra pidiéndole que haga cumplir las leyes, las cuales castigan la pornografía.

Asesinato de Carranza

París.—El *New York Herald* recoge la noticia recogida por la Sociedad Telefónica de San Antonio de Texas, que afirma que el presidente de la república de Méjico, general Carranza, ha sido asesinado.

No hay confirmación oficial de esta noticia.

Comerciales

MERCADOS EXTRANJEROS

Liverpool, 29.

La cebolla

Nada disponible para la venta.

Vapor "María" [illegible]

Llegado "Mariano Benlliure" [illegible] Liverpool, 29.

Ofrecidas unas pocas cajas del vapor "María".

La cebolla

Los 4s, de 12/- a 12/6; los 5s, de 12/6 a 14/-.

Vapor "Mariano Benlliure", llegado.

Bursátiles

Telegramas

Madrid, 30.

4ª interior.	71'85	Francos.	90'50
4ª interior fin .	71'90	Libras.	24'05
4ª int. próx. . .	71'00	Azuc. 42'00, 00'00,	71'00
5ª amortiz. . .	91'15	Río de la Plata. . .	258'00
4ª amortizable. .	86'50	Cédulas hipotecarias.	92'00
Banco España. . .	452'25	Oro aumentado.	00'00
Tabacaleras. . . .	272'00		
4ª ext.	00'00		

CAMBIO OFICIAL DE AYER

Cotización del Colegio de Corredores de esta plaza correspondiente al 30 de Octubre de 1915.

París, cheque banquero, 90'40.
París, cheque comercial, 00'00.
Londres, cheque banquero, 24'98.
Londres, cheque comercial, 00'00.

:: Crónica :: de la guerra

Frente occidental

Un nuevo paréntesis aparece abierto en el curso de las operaciones militares; en vano ingleses y franceses, más éstos que aquéllos, acumulan elementos y contingentes numerosísimos de fuerzas que algunos periódicos hacen ascender a 800.000 hombres en un sector de 30 kilómetros de frente, porque, a pesar de todos esos esfuerzos, sólo consiguen, a costa de ríos de sangre y de inmensos sacrificios, pequeñas ventajas tácticas, que no quedan compensadas con las enormes pérdidas sufridas, ni logran convertirse en éxito estratégico que pueda modificar la situación general de las tropas.

Los informes de ambos bandos sólo señalan cañoneos en casi toda la extensión del frente y algún que otro combate aislado de infantería.

Y esta paralización es tanto más notable si se tiene en cuenta que, ordenada repetidamente la ofensiva por el alto mando francés, los resultados no corresponden a la larga preparación realizada, y los aliados se ven en la necesidad de suspender su ofensiva, prueba evidente de las pérdidas experimentadas.

Pero si en el frente de batalla notamos esa atonía e intermitencia, no ocurre lo propio en el campo de la política, donde las crisis que atraviesan los Gobiernos francés y británico demuestran claramente cuál es el estado de la opinión en ambas naciones.

Las enormes pérdidas sufridas por los anglo-franceses en la península de Gallipoli y el fracaso de los socorros prestados a Servia son hechos tan evidentes que, a pesar de los esfuerzos de los respectivos Gobiernos, la opinión se da cuenta de la gravedad de las circunstancias, y de ahí la gran excitación que en Francia e Inglaterra se observa hace tiempo y que cada día se hace más ostensible y amenazadora.

Ese estado de la opinión francesa ha sido la causa de la reciente modificación ministerial, en la que continúan imperando los mismos elementos que constituían el anterior Gabinete, y la Prensa unánimemente dice, al saludar a los nuevos ministros, que «disponen de cuanto pueden necesitar para dar seguridades al país y reconfortar a los aliados».

Lo cual significa que éstos actualmente se hallan decaídos y aplanados, carecen de entusiasmos, desconfían de la victoria, reconocen su impotencia para vencer al enemigo, y por tanto que ese entusiasmo, esa fe en la victoria final de que habla la Prensa, es pura ficción y farsa.

En cuanto a Inglaterra, la situación no tiene tampoco nada de halagüeña: el hecho de que se hayan presentado más de cien interpelaciones en las Cámaras acerca de las operaciones en Oriente, tanto en los Dardanelos como ahora en los Balkanes, es tan elocuente que no necesita comentarios de ninguna clase.

Frente italiano

Todavía no se ha manifestado oficialmente la resolución del Gobierno italiano respecto a su intervención en los Balkanes, pero noticias oficiosas aseguran que el acuerdo ha sido negar toda expedición de tropas y extremar la ofensiva en su frente, a fin de obligar a los austriacos a reforzar aquí sus líneas y debilitar de ese modo la presión que ejercen sobre Servia.

Confirmación de estas noticias parece que sean las que encontramos en los informes oficiales, pues según el austriaco, la artillería italiana ha demostrado mayor actividad, especialmente en el frente del Isonzo, añadiendo que seis ataques a la cabeza de puente de Goritzia han sido rechazados, sí como también los realizados contra la planicie de Doberdo, contra el Norte del monte de San Miguel, el de Sabotino y al Sur del Tirol.

El informe italiano, después de encomiar los esfuerzos de sus tropas que luchan contra los obstáculos enemigos y la inclemencia del tiempo, da cuenta de haber conquistado nuevas posiciones al Sur del camino de Nago a Mori, de avances en el alto Cordevole, progresos en la región de monte Nero y en la zona de Plava.

Continúan, por consiguiente, estacionadas las líneas enemigas, donde se encontraban hace cuatro meses, a pesar de los repetidos progresos y avances de los partes oficiales.

Frente oriental

Dice el informe alemán que en este frente no ha variado la situación, y el Estado Mayor ruso así viene a confirmarlo también en su comunicado.

La terrible batalla en el frente desde Riga al Sur de Dunaburg continúa con sin igual violencia e intensidad, sin resultado alguno decisivo.

En el Styr dice que han contenido los avances del enemigo, y que después de una horrorosa batalla se han apoderado de Rudka, cerca de Czartorisk.

Como se ve, la situación continúa siendo la misma, siguiendo en el Norte la presión alemana en dirección a Riga y Dunaburg y manteniendo la defensiva en el Sur, conservando sus posiciones a pesar de los grandes esfuerzos de los rusos.

En los Balkanes

El informe servio, que transmiten desde Carnarvon, dice que los servios han recuperado a Veles y «parece» que han contenido la ofensiva búlgara, y que resisten admirablemente el avance del enemigo en el Norte.

Los alemanes, en su comunicado, aseguran que los austro-húngaros han arrojado al enemigo al Este de Visegrado; en el frente Norte avanzan los austro-alemanes, a la vez que los búlgaros por el Este.

Va cerrándose, pues, el círculo de hierro que aprisiona a las tropas servias, y ya no admite duda alguna la inmediata ocupación de Servia, cuyo ejemplo parece tienen muy en cuenta Grecia y Rumanía, especialmente la primera, cuyas relaciones con la Cuádruple adquieren mayor tirantez a cada momento.

SANCHO.

(POR TELÉGRAFO)

El rey Jorge duerme

Londres.—El rey Jorge de Inglaterra ha dormido algo durante la noche última.

Procedente del frente francés ha llegado el príncipe de Gales.

Los aliados en Salónica

París.—(Torre Eiffel). Esta mañana a las diez se ha recibido un despacho de Salónica, en el que se dice que los transportes franceses e ingleses continúan sin interrupción desembarcando en aquel puerto, y que el desembarco de las fuerzas aliadas se efectúa con regularidad y rapidez.

También comunican que han salido ocho trenes militares llevando gran cantidad de soldados de artillería y de municiones con dirección a Gueveghelí.

Las operaciones en Servia

Cetina. — Los austro-alemanes siguen bombardeando todo el frente del Drina y han llevado a cabo un ataque contra Kaorko.

El avance hacia Visegrado ha quedado detenido.

Ofrecimientos a Grecia

Amsterdam.—Los Gobiernos aliados han hecho a Grecia nuevas ofertas si se decide a ponerse al lado de ellos, y que para entrar inmediatamente en fuego sólo bastaría que declarase sus intenciones favorables a la Cuádruple.

Añaden que en este caso los aliados pondrían a su disposición un cuerpo de ejército para defenderla de las agresiones de búlgaros y austro-alemanes.

Represalias

Amsterdam.—Como represalias al bombardeo contra Dedeagatch, han sido confiscados todos sus bienes a los franceses e ingleses establecidos en dicha población.

El kaiser en San Quintín

Ginebra.—El emperador Guillermo ha estad oen San Quintín con motivo de la erección del monumento dedicado a los soldados alemanes muertos en dicho punto.

Pruebas satisfactorias

Nueva York.—Han dado excelentes resultados las pruebas verificadas con el nuevo «Barco volante» inventado por Santos Dumond.

Parte oficial francés

París.—(Torre Eiffel). El comunicado oficial facilitado a las tres de la tarde dice lo siguiente:

«En Artois progresamos y en el bosque de Hache ocupamos algunos elementos de trincheras alemanas.

En el Sudeste de Souchez rechazamos un intento de ataque en la región de la cota 140.

En la Champagne siguió la lucha con mayor intensidad.

En la región de La Cortina los alemanes intentaron cuatro veces el asalto para tomar las trincheras que tomamos ayer.

La enérgica resistencia de los franceses hizo fracasar cuatro contrataques y mantuvimos los progresos realizados.»

Los ingleses al frente servio

Atenas.—Se ha recibido una orden del Alto Mando inglés en la que se dispone la inmediata salida para el frente servio de todas las tropas británicas.

Crisis ministerial y estado de sitio

Atenas.—Se dice que el Gobierno de Rumania se ha declarado en crisis.

También se dice que en dicha nación se ha declarado el estado de sitio.

Festejos

Amsterdam.—Para celebrar el contacto establecido entre búlgaros y austro-alemanes, se han organizado grandes fiestas en Kladova.

Bombardeo contra Varna

San Petersburgo. — En el bombardeo contra Varna la artillería pesada hizo fuego durante más de una hora, y causó grandes destrozos en las baterías de la costa y en los cuarteles cercanos.

Las baterías turcas contestaban sin cesar.

Noticias últimamente recibidas dicen que continúa el bombardeo.

Los ingenieros alemanes trabajan con gran actividad en la fortificación de las montañas vecinas.

También se sabe que los cruceros «Goeben» y «Breslau» han atracado en la costa.

Los rusos se mantienen en sus posiciones

Londres.—*Daily Mail* publica un telegrama de su corresponsal en San Petersburgo, diciendo que sabe, con referencias a noticias del Estado Mayor ruso, que los ejércitos del zar continúan manteniéndose en sus posiciones del Norte a pesar de la violenta presión alemana en varios puntos.

Estima el periódico que el general Rousky es dueño de la situación y que Riga no está aún al alcance de la artillería alemana.

Temporal en el mar

Londres.—Se teme que a causa de la furiosa tempestad desarrollada en las costas inglesas se haya perdido el buque francés «Steamer».

El nuevo Ministerio francés

París.—Ha sido nombrado ministro de Trabajos monsieur Mertin, único que quedaba para completar el Gabinete.

Los subsecretarios son:

Thoma, de Municiones.
Trersi, de Intendencia.
Gadard, de Sanidad.
Bernad, de Aviación.
Nail, de Marina.
Dalimier, de Bellas Artes.

La Prensa y el Gobierno francés

París.—La Prensa comenta la constitución del nuevo Ministerio francés.

Hace votos por que sus colaboradores practiquen la unión sagrada, y espera aplaudir sus actos, si como es de esperar, corresponden a cuanto Francia pide de ellos, que es la preparación de la victoria y la salvación de la patria.

Todos los periódicos se muestran conformes en opinar que el nuevo Gobierno dispone de todo cuanto puede necesitar para dar seguridades al país, reconfortar a los aliados y producir inquietudes a los adversarios.

Primer Consejo

París.—Los nuevos ministros han celebrado esta mañana el primer Consejo, presidido por el señor Poincaré.

El lunes acordarán los términos en que ha de redactarse la declaración que ha de leerse en el Parlamento.

Estado del rey Jorge

Londres.—El parte facultativo facilitado por el *Foreing Office* respecto al estado de Jorge V dice lo siguiente:

«El rey ha pasado la noche relativamente bien, durmiendo un poco.

Su temperatura actual es de 37°3 con 75 pulsaciones.»

París.—El informe oficial recibido de San Petersburgo con retraso dice así:

«En la región de Riga no ha habido cambio alguno.

En la región forestal ha habido varias acciones.

Al Sur de Babit tampoco ha habido cambio, como también al Sur de Ixkull.

En la región de Dwinsk ha habido intenso cañoneo.

Al Noroeste de Gobunka atacó el enemigo, logrando al principio ocupar parte de nuestras trincheras, pero la intensidad de nuestro fuego les obligó a abandonarlas, continuando todavía la lucha.

En este ataque los alemanes han sufrido enormes pérdidas, y lo han realizado bajo la amenaza de su propia artillería, colocada a retaguardia.

En los lagos Demmen y Drisviaty sólo ha habido cañoneo.

Más al Sur, hasta el Pripet, la situación continúa estacionaria.

A la izquierda del Styr, el enemigo ha intentado avanzar hacia Egerthy, al Noroeste del lago Bileloe, pero sufrió grandes pérdidas por nuestro fuego de artillería.

En la comarca de Camenhun, al Oeste de Czartorisk, el enemigo nos atacó en la noche del 27 por tres veces, siendo también rechazado.

En la misma región, después de un tenaz combate, nos apoderamos del pueblo de Budki.

En el resto del frente, hacia el Sur, y en Galitzia, fuego de artillería en diversos puntos.

La situación general de la línea no ha cambiado.

En el frente del Cáucaso la situación es estacionaria.

En el mar Báltico, un submarino ha capturado a un vapor alemán, conduciéndole a un puerto ruso.

En el mar Negro, nuestra flota ha bombardeado el día 28 las baterías e instalaciones militares del puerto de Varna.

Nuestros aviadores arrojaron bombas en unos terrenos cercanos al puerto.

Los submarinos enemigos han atacado a nuestros buques, sin éxito.»

Cúmulo de peticiones

Roma.—*L' Osservatore Romano* publica una nota oficiosa recomendando paciencia a las innumerables familias que diariamente escriben en demanda de noticias acerca de la suerte o paradero de sus deudos que se hallan en la guerra.

El número de demandas y las dificultades para obtener los precisos informes impiden dar las contestaciones con gran rapidez.

Venizelos se rectifica

Roma.—Comunican de Zurich que Venizelos se propone ahora pedir la desmovilización del ejército griego, en vista de los enormes gastos que representa la movilización y ante el peligro de que el país sea arrastrado a la guerra.

Añádese que para el caso de que caiga el Ministerio Zaimis, el rey Constantino ha decidido reunir a las Cámaras.

Parte oficial ruso

San Petersburgo.—El comunicado oficial de hoy dice lo siguiente:

«No hay cambio esencial en ningún punto del frente.

A la izquierda del Styr, al Oeste de Rafavulka, el enemigo tomó la ofensiva y fué rechazado.

Cerca de Kartiumorka, al Oeste de Czartorik, se han desarrollado algunas acciones tenaces, especialmente cerca de Greta-Lirosbahía y Rudna, llegándose a la lucha cuerpo a cuerpo.

En el frente del Cáucaso tampoco ha habido cambios.»

Parte oficial austriaco

Viena.—El Estado Mayor comunica lo siguiente:

«En el frente ruso nada nuevo hay que señalar.

Frente italiano

Hemos rechazado los grandes ataques del enemigo en el frente de Litoral.

En algunos puntos los italianos lograron penetrar en nuestras trincheras, de las que les desalojamos.

En el frente Dolomítico, en Col di Lana, también hemos rechazado al enemigo.

Frente servio

Hemos rechazado varios batallones montenegrinos en este frente.

Cerca de Visegrado los alemanes avanzan en las inmediaciones de Rudnik.

Los búlgaros se han apoderado de Pirot.

El enemigo se retira en todo el frente.»

Invasión de Bulgaria

Carnarvon. — Dicen de Atenas que las tropas francesas se han apoderado de Strumitza y que han penetrado 20 millas en territorio búlgaro.

Esplendidez de la Cuádruple

Carnarvon.—Noticias de Atenas aseguran que la Cuádruple ha hecho nuevas proposiciones a Rumania para que permita el paso de los ejércitos rusos.

Además de la Transilvania, que como es sabido pertenece a Austria y de las demás concesiones hechas, Inglaterra ofrece ahora la Besarabia.

Concentración de tropas rusas

Carnarvon.—El *Berliner Taggeblat* dice que grandes contingentes de tropas rusas salen de Odessa y Sebastopol y transportados en potentes flotillas se dirigen a las costas de Bulgaria.

Comunicación restablecida

Berna.—A consecuencia de la unión germano-búlgara, los alemanes empiezan a utilizar el Danubio para enviar material de guerra a Turquía.

Los cañones los remiten por tierra.

Cruceros para Holanda

Copenhague.—La casa Krupp ha recibido el encargo del Gobierno de Holanda de construir varios cruceros.

Parte oficial francés

París.—Comunicado oficial de las once de la noche:

«Hay combates intensos, la mayoría de ellos en el frente de Artois y bosque Hache.

Avanzamos lentamente, combatiendo con granadas de mano, en el Noroeste de Neuville y Saint-Wast.

Los alemanes han recuperado elementos de trincheras en las avanzadas del Este del Laberinto.

Los alemanes han hecho estallar una «Hyphe» chocó con un vapor inglés en la costa de Gallipoli, y se hundió.

Han perecido unas cien personas.

Acción obrera

CASA DE LOS OBREROS
Bolsa del Trabajo

Parados.—Empleados, 1; abaniqueros, 1; sombrereros, 2; albañiles, 1.

Demandas.—Oficial calderero en hierro, 1; medio oficial carpintero, 1.

Se avisa a todos los señores socios y familias que hoy domingo, a las cinco y media, se dará en dicho Centro una gran velada a cargo del reputado prestimano Mr. Klein, con un escogido programa.

Curso Obrero Maurista

Conferencia del Dr. Pérez López

Continuando la serie de lecciones que sobre «Higiene» comenzó el sábado anterior, dió ayer el doctor Pérez López una notabilísima conferencia, estudiando especialmente los desinfectantes y desinfección.

Habló de este punto concreto, explicando de modo admirable la acción de los desinfectantes más conocidos y de las esencias, especificando la forma y modo cómo deben emplearse y deduciendo consecuencias prácticas de su estudio.

La labor del distinguido conferenciante fué una prueba de sus raras condiciones para exponer, haciendo asequible a la clase obrera sus especulaciones científicas, y una demostración de su claro talento y facilísima palabra.

Con sinceríslmas ovaciones fué agradecida por el auditorio la labor realizada por el notable orador.

Obras del Puerto

Ayer celebró sesión la Junta de Obras del Puerto, y después de aprobada el acta de la anterior fué designado vocal inspector de turno, durante tres meses, don Antonio Lillo Fortepiani.

Después se adoptaron, entre otros, los siguientes acuerdos:

Informar favorablemente la instancia suscrita por varias Sociedades obreras del puerto, solicitando se reponga la subvención de 10.000 pesetas que venían satisfaciendo la Junta para el sostenimiento de la Sociedad de Salvamento de Náufragos, cuya subvención fué suspendida por real orden de 22 de Agosto de 1912, y ratificación por otra de 6 de Marzo de 1913.

Se acordó que sea elevada a la superioridad informada favorablemente la instancia de doña Vicenta García Enguita, viuda de don Emilio Batlés, pesador de báscula que fué de la recaudación de arbitrios, solicitando una pensión vitalicia.

Se acordó que se abonen las cuentas de material de secretaría correspondientes a los meses de Julio, Agosto y Septiembre últimos, que importan 718'95 pesetas; las de la dirección facultativa, que ascienden a 59.947, y las de material de depositaría, que suman 125'60.

Se dió lectura a una comunicación del jefe de la recaudación, participando que desde el 23 del pasado Septiembre han ingresado en la Caja del puerto, por atrasos, 14.730'16 pesetas.

Por contaduría se leyó la cifra de la existencia en caja, que es de 1.765.484'98 pesetas.

Y por último, quedó enterada la Junta de la prórroga concedida a algunos comerciantes para satisfacer lo que adeudan por arbitrios del puerto.

Preciosa oleografía : de Jaime III :

Se trata de la artística oleografía de Don Jaime de Borbón—obra notable del afamado pintor de Cámara D. Carlos Vázquez,—que hoy preside muchos Círculos Legitimistas y ocupa lugar preferente en el hogar de nuestros correligionarios.

Nunca habíamos tenido los tradicionalistas imagen más fiel ni tan primorosamente estampada (a 18 tintas), y la obra que nos ocupa tuvo tal aceptación que se agotó rápidamente.

Son muchos los correligionarios que han mostrado deseos de poseer tan rica oleografía, y hemos conseguido de la casa editora que hiciera una numerosa tirada, que ponemos a disposición de nuestros lectores CASI REGALADA.

La primera edición costaba cinco pesetas y era baratísima. La segunda edición que tenemos el gusto de ofrecer a nuestros amigos la damos a precios verdaderamente fabulosos, pues sólo se paga el valor material de la cartulina.

Mide el retrato 60 por 83; figura Jaime III vestido de capitán general, con boina, y en el fondo hay un paisaje de rica entonación.

Solamente se podrá adquirir tan notable obra en nuestra Administración, a los siguientes precios:

Un ejemplar, 1'75 pesetas.
Por correo certificado, 2'10 pesetas.
Idem perfectamente acondicionado, 2'25 pesetas.

Esperamos que nuestros lectores sabrán apreciar este esfuerzo de la casa editorial y no quedará Centro ni Sociedad ni casa particular en que no posean el retrato de nuestro augusto Caudillo.

Espectáculos

PRINCIPAL.—A las 3, 5'30 y 9'30: Don Juan Tenorio.

PRINCESA.—A las 3'30, 6 y 9'15: Don Juan Tenorio.

APOLO.—Tres representaciones de Don Juan Tenorio.

RUZAFA.—A las 3'15: La última opereta y Las musas latinas.—A las 6: En Sevilla está el amor y La alma de salvación.—A las 9'30: El chico de las Peñuelas, En Sevilla está el amor y La fabla de salvación.

ESLAVA.—A las 3'30, 6 y 9'15: Don Juan Tenorio.

TRIANON PALACE.—Sesiones de cine y variétés, a las 4, 6, 6 y 9'30.

NIÑOS DE SAN VICENTE.—Cinematógrafo a las 3'30, 5 y 6'45.

EL MICALET.—Los niños de Tetuán, La sombra del millón y El cuesto del dragón.

JUVENTUD ANTIGUA.—A las 4 y 6: El marsellés, Sesión reducida tres pesetas y cine.

ministro el mayordomo de Su Santidad.

Ofició el mayordomo de Su Santidad, Remuzzi y dió la absolución el secretario de Estado, Cardenal Gasparri.

Han asistido siete Cardenales, el cuerpo diplomático y la Corte pontificia.

Taurómacas

Telegramas con miga

Un revistero de Sevilla ha recibido los tres telegramas que copiamos a continuación, acerca de los cuales suprimimos el comentario para que cada aficionado los haga a su gusto.

"Madrid 28, 10 m.

Ganaderos harán hincapié acuerdo tomado, si Pastor Belmonte no dan amplias explicaciones a Veragua. A pesar haya conciliación, ganaderos no volverán enviar chivos por toros a astros taurinos, manteniendo autoridad sobre exigencias tales diestros."

"Madrid 28, 10'35 m.

Acabo informarme que matadores toros acordarán no lidiar reses ganaderos nieguen bichos para Pastor Belmonte. Aunque aquéllos transijan, espadas no trabajarán en lo sucesivo por librar fuego tan os bueyes como salvan, demostrando así valimiento sobre dueños reses."

"Madrid 28, 5 t.

Varios empresarios citarán demás colegas reunión magna proponer no transigir exigencias ganaderos, diestros, ni pagar más 1.500 pesetas mejores toros, 750 mejores novillos, 4.000 primeros diestros, sin abonar deterioro capotes ni cuadrillas no trabajando espadas. Conseguido, rebajaránse precios localidades beneficio público."

Si non e vero e ben trobato.

Sucesos

Accidentes

Josefa Bernia Borrás tuvo ayer la desgracia de sufrir una caída, fracturándose la clavícula derecha.

—Salvador Blanch Bull ingresó en el Hospital para ser curado de la fractura completa del cúbito y radio en su tercio medio.

Denuncia

Olegario Vidal ha denunciado al Juzgado que Pedro Pascual, ordinario de Valencia a Barcelona, le había robado una maleta con ropas y efectos.

Bibliografía

«Doloras en prosa», por Joaquín Aliaga Romagosa.

Nuestro paisano don Joaquín Aliaga ha dado a la publicidad una nueva producción literaria, segunda edición de la que con el título «Mis ocios» vió la luz hace años con notable éxito.

La nueva obra, titulada «Doloras en prosa», la constituyen una serie de cuentos, todos ellos páginas tiernas, algunas llenas de candor, en que se transparenta el espíritu soñador, romántico y noble del que las ha producido.

Muchos de sus cuentos destilan una sana filosofía del vivir que les dan el doble mérito de educar y distraer.

Zamacois resume en muy pocas palabras, del prólogo que le precede, lo que sea el libro:

«Es una obra juvenil — dice,—ingenua, aromada por las grandes rosas del jardín interior; un verdeante y rumoroso jardín donde todavía hay mariposas, donde todavía la ilusión acudiría a una cita»...

Son verdaderamente hermosas las primeras páginas, que el autor dedica a la memoria de su padre don Pedro Aliaga, demostrativas del profundo cariño que le profesaba y de las profundas huellas de dolor que su muerte le ha producido.

Literariamente es verdaderamente hermosa la obra del señor Aliaga, sobre todo en las descripciones, que tanto abundan.

Nuestra enhorabuena al autor.

Publicaciones

El número de la revista de espectáculos *La Farándula* que hoy se pondrá a la venta es verdaderamente notable.

Entre otras cosas de interés, empieza la publicación de la historia de la Plaza de Toros de Valencia, con detalles curiosísimos de la concesión que Carlos III hizo al Hospital provincial y el acuerdo tomado con tal objeto por las Cortes de Monzón, y otras cosas relacionadas con la historia de las corridas de toros y nuestro circo taurino, que serán muy del agrado de los aficionados.

—

En nuestras manos el tercer número de la revista de juventud que se publica en nuestra capital, bajo el nombre de *Atenea*.

El presente número aventaja en interés a los anteriores y en él se aumentan los números de páginas hasta 16.

Creemos que este número alzanzará el éxito de los pasados.

—

Se ha publicado el número segundo de la revista teatral *Piripitipi*, que publica una tricromía de la tiple Clarita Panach y extensa información del "Tenorio", con otros grabados de artistas. 10 céntimos.

—

Blanco y Negro.—El número de esta notabilísima revista ilustrada correspondiente a la semana actual es digno de los mayores elogios por su admirable contenido. Figuran en él artículos y poesías de los más afamados literatos, páginas en color de ilustres pintores, artísticas fotografías, caricaturas ingeniosísimas e informaciones de actualidad del más alto interés, que forman un conjunto insuperable.

Blanco y Negro se vende los sábados en Valencia.

Prensas para aceite

Se venden usadas, una hidráulica y dos de doble efecto.

Informes: Calle de Don Juan de Villarrasa, 21, portería.

Funerales de un ministro

En la iglesia de Santa Teresa se han celebrado solemnes funerales por el alma del ministro de Holanda cerca del Vaticano.

Ofició el mayordomo de Su Santidad, Remuzzi y dió la absolución el secretario de Estado, Cardenal Gasparri.

Han asistido siete Cardenales, el cuerpo diplomático y la Corte pontificia.

Taurómacas

Telegramas con miga

Un revistero de Sevilla ha recibido los tres telegramas que copiamos a continuación, lacerca de los cuales suprimimos el comentario para que cada aficionado los haga a su gusto.

"Madrid 28, 10 m.

Ganaderos harán hincapié acuerdo tomado, si Pastor Belmonte no dan amplias explicaciones a Veragua. A pesar haya conciliación, ganaderos no volverán enviar chivos por toros a astros taurinos, manteniendo autoridad sobre exigencias tales diestros."

"Madrid 28, 10'35 m.

Acabo informarme que matadores toros acordarán no lidiar reses ganaderos nieguen bichos para Pastor Belmonte. Aunque aquéllos transijan, espadas no trabajarán en lo sucesivo por librar fuego tan os bueyes como salvan, demostrando así valimiento sobre dueños reses."

"Madrid 28, 5 t.

Varios empresarios citarán demás colegas reunión magna proponer no transigir exigencias ganaderos, diestros, ni pagar más 1.500 pesetas mejores toros, 750 mejores novillos, 4.000 primeros diestros, sin abonar deterioro capotes ni cuadrillas no trabajando espadas. Conseguido, rebajaranse precios localidades beneficio público."

Si non e vero e ben trobato.

Sucesos

Accidentes

Josefa Bernia Borrás tuvo ayer la desgracia de sufrir una caída, fracturándose la clavícula derecha.

—*Salvador Blanch Bull* ingresó en el *Hospital para ser curado de la fractura completa del cúbito y radio en su tercio medio.*

Denuncia

Olegario Vidal ha denunciado al Juzgado que Pedro Pascual, ordinario de Valencia a Barcelona, le había robado una maleta con ropas y efectos.

Bibliografía

«Doloras en prosa», por Joaquín Aliaga Romagosa.

Nuestro paisano don Joaquín Aliaga ha dado a la publicidad una nueva producción literaria, segunda edición de la que con el título «Mis ocios» vió la luz hace años con notable éxito.

La nueva obra, titulada «Doloras en prosa», la constituyen una serie de cuentos, todos ellos páginas tiernas, algunas llenas de candor, en que se transparenta el espíritu soñador, romántico y noble del que las ha producido.

Muchos de sus cuentos destilan una sana filosofía del vivir que les dan el doble mérito de educar y distraer.

Zamacois resume en muy pocas palabras, del prólogo que le precede, lo que sea el libro:

«Es una obra juvenil — dice,—ingenua, aromada por las grandes rosas del jardín interior; un verdeante y rumoroso jardín donde todavía hay mariposas, donde todavía la ilusión acudiría a una cita»...

Son verdaderamente hermosas las primeras páginas, que el autor dedica a la memoria de su padre don Pedro Aliaga, demostrativas del profundo cariño que le profesaba y de las profundas huellas de dolor que su muerte le ha producido.

Literariamente es verdaderamente hermosa *la obra del señor Aliaga*, sobre todo en las descripciones, que tanto abundan.

Nuestra enhorabuena al autor.

Publicaciones

El número de la revista de espectáculos *La Farándula* que hoy se pondrá a la venta es verdaderamente notable.

Entre otras cosas de interés, empieza la publicación de la historia de la Plaza de Toros de Valencia, con detalles curiosísimos de la concesión que Carlos III hizo al Hospital provincial y el acuerdo tomado con tal objeto por las Cortes de Monzón, y otras cosas relacionadas con la historia de las corridas de toros y nuestro circo taurino, que serán muy del agrado de los aficionados.

—

En nuestras manos el tercer número de la revista de juventud que se publica en nuestra capital, bajo el nombre de *Atenea*.

El presente número aventaja en interés a los anteriores y en él se aumentan los números de páginas hasta 16.

Creemos que este número alzanzará el éxito de los pasados.

—

Se ha publicado el número segundo de la revista teatral *Piripitipi*, que publica una tricromía de la tiple Clarita Panach y extensa información del "Tenorio", con otros grabados de artistas. 10 céntimos.

—

Blanco y Negro.—El número de esta notabilísima revista ilustrada correspondiente a la semana actual es digno de los mayores elogios por su admirable contenido. Figuran en él artículos y poesías de los más afamados literatos, páginas en color de ilustres pintores, artísticas fotografías, caricaturas ingeniosísimas e informaciones de actualidad del más alto interés, que forman un conjunto insuperable.

Blanco y Negro se vende los sábados en Valencia.

Prensas para aceite

Se venden usadas, una hidráulica y dos de doble efecto.

Informes: Calle de Don Juan de Villarrasa, 21, portería.

Resurgen antiguos tiempos, los tiempos heroicos del pueblo alemán que aparecen en la Historia vagamente hosquejados y envueltos en el nimbo luminoso de la leyenda. De la espesura de las selvas vírgenes salen las huestes germánicas, y el sol de Galia y de Italia se refleja en los brillantes yelmos. Avanzan como irresistible oleaje; a su empuje juvenil cae ejército tras ejército; van como eslabones de férrea cadena, ligados unos a otros por los fuertes cinturones para no dejar ningún hueco al ojo avizor del enemigo y para que la muerte no los separe, habituados como están a no soportar la vida, sino unidos a sus hermanos de raza. Podridas civilizaciones caen al choque de sus armas; no hay obstáculos para su juventud; muros de piedra y de bronce ruedan al suelo a los golpes irresistibles de los hombres del Norte; por último amanece el día en que ondea victorioso en Roma, capital del mundo, el estandarte de un pueblo invencible. Y cuando llega la noche, guerreros acostumbrados al combate, cantan la muerte y los sufrimientos de los héroes de Germania, cantan la victoria de un pueblo virtuoso y fuerte.

Hay que retroceder hasta los tiempos míticos de la vida de nuestro pueblo para hacer comprensible lo inverosímil de las estupendas victorias realizadas hoy. El gigantesco ejército del coloso ruso, la pesadilla de Europa, está aniquilado. En pocas semanas han caído Varsovia, Ivangórod, Kowno, Novo-Georgiewsk y por último Brest-Litowsk, el más poderoso baluarte de Rusia en poder de las tropas alemanas. No por arte de dilatado asedio, no por hambre como cayó Przemysl, sino conquistados por el ataque irresistible de los jinetes húngaros y de los soldados de Brandenburgo. En pocas semanas ha sido ocupada toda la Polonia; ha sido derrotado y vuelto a derrotar un día después de otro el ejército más grande del mundo, hasta que por último ha tenido que huir sin detenerse, amilanado, destrozado, sin esperanzas.

Que Brest-Litowsk haya caído tan pronto, más pronto aún que esperábamos nosotros mismos que conocemos todo el empuje de que es capaz el ejército alemán, prueba con implacable lógica el completo abatimiento del poder ruso. Su ejército no tiene ya armas, no tiene cañones, y lo que todavía es peor, ha perdido la indispensable fuerza moral para resistir al avance de las tropas alemanas. Pierde diez mil prisioneros casi diariamente, y durante este mes pasa su número de un cuarto de millón. Nada puede detener la ruina de los ejércitos desorganizados. Brest-Litowsk, que era desde hacía muchos años, gracias al dinero de los aliados franceses, una de las más poderosas plazas fuertes del mundo y tenía además al Sur y al Oeste la barrera protectora de los pantanos roquítnicos, ha sido desocupada precipitadamente porque los soldados alemanes deshicieron en pocos días la paciente obra de defensa de muchos años.

Las divisiones rusas andan ahora errantes en la espesa selva de Bialowieska y en las llanuras pantanosas del Pripet. Lo que se ha salvado de la catástrofe está completamente desmoralizado; el frente ruso ha quedado por fin enteramente roto, y los inmensos pantanos roquítnicos separan infranqueables *la sección del ejército del Norte de Polonia de los grupos que permanecen aún en Wohlynien y en la Galitzia occidental.*

La unidad del ejército ha desaparecido y con ella también la de la dirección superior y la estratégica de las operaciones. No importa que el gran duque Nicolás salve numerosas tropas del aniquilamiento entre las poderosas tenazas; el ejército que se escapa del cuadrilátero de plazas fuertes es un ejército incapaz de nuevos ataques y se necesita carecer de sentido común para creer que el ejército ruso pueda reorganizarse durante la presente guerra.

Lo irreparable del desastre será comprendido en todas partes, sobre todo en la misma Rusia, y la invención de la bien meditada retirada estratégica se convierte, al abandonar esta última fortaleza, que debía protegerla, en la más ridícula impostura.

Tempestuosamente se agita la Duma y cientos de miles de fugitivos recorren la Santa Rusia y llevan hasta las más apartadas aldeas del Wolga la noticia de la victoria de los alemanes.

La disputa sobre la nueva organización y los derechos de la representación nacional ha desaparecido, pues ya no queda nada que organizar, y sólo se trata de salvar lo que sea posible.

Curiosos serán los comentarios de la Prensa de Inglaterra y de Francia y sus ensayos de transformar en una victoria rusa este triunfo de nuestras armas.

Pero sobre todo el efecto de la caída de Brest-Litosw será trascendental en los Estados Balkánicos. Bulgaria ha tomado ya una resolución, en Grecia proclama Venizelos una neutralidad que seguramente no nace de la simpatía, y Rumania todavía no ha perdido el miedo al poder de Rusia.

Después de Varsovia, de Ivangorod, de Novo-Georgiewsk y de Kovno, habla ahora Brest-Litowsk, un convincente lenguaje y quizás abran por fin los ojos en Atenas y en Bucarest.

Entre tanto nosotros nos inclinamos de nuevo llenos de gratitud ante el heroico desprecio de la muerte y la constancia de nuestras tropas.

En el Reichstag, entre los miembros de la Representación Nacional, la noticia de la victoria ha sido acogida con delirante entusiasmo y por una feliz casualidad llegó en el momento en que se discutía el proyecto de ley para mejorar las condiciones de nuestros soldados y de sus deudos.

Parecía como si el ejército mismo desde los campamentos quisiera decir a los representantes de la nación, que allá combaten, mueren y vencen millones de soldados para que todos en Alemania, desde el noble hasta el labriego, puedan ganar y comer en paz el pan de cada día.

Interpretando dignamente el sentimiento nacional, los representantes de todos los partidos han declarado unánimemente estar dispuestos a hacer por los soldados y por sus familias todo lo que permitan las fuerzas del imperio.

Así manifiesta el pueblo alemán su gratitud a los vencedores de Brest-Litowsk.

GERMANICUS.

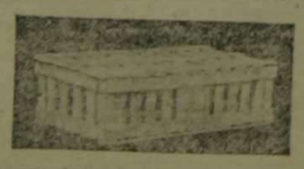

Serrería dedicada a las cajas, jaulas y todo lo referente a los envases de mandarinas

Justo Rico Ferrer.—Cullera

PRINCIPAL

Hoy a las tres y 5'30 de la tarde y nueve y media de la noche se celebrarán tres representaciones del grandioso drama de Zorrilla «Don Juan Tenorio», por la notable compañía Villagómez, que con éxito tan unánime y brillante debutó hace dos días.

La presentación escénica de la obra se hace con todo el arte, lujo y buen gusto que tanto crédito han conquistado para el director de la compañía.

—

Queda desde hoy abierto un abono a ocho matinés blancas de gran moda.

RUZAFA

Debut de Africa Samaniego

El ornitólogo Lamberto Alonso ha abierto «su gabia paraora» y se le ha escapado otro canario flauta a este teatro.

Africa Samaniego, la gentil tiple ligera que debutó anoche, es una bella esperanza del arte.

Posee una voz excelentemente timbrada; caudal abundante y buena escuela y buen maestro.

Mostró cierta desenvoltura poco acostumbrada en las debutantes, y cantó con mucho gusto y mucho miedo el papel de Rosina.

El público le recetó los aplausos a grandes dosis, mejor diríamos ovaciones, con lo que se le calmaron algún tanto los nervios a la novel tiple.

Bisó la romanza que escribió Rossini, y también la lección al piano «L'Incantatrice», de Arditi, y contra lo que dijo el ingenioso Hidalgo Manchego, siempre las segundas partes fueron mejor.

En resumen, un triunfo para Africa Samaniego y una gran adquisición para la empresa.

Y no queremos cerrar estas líneas sin expresar la agradable sorpresa que nos causaron el tenor Ignacio Genovés y el barítono Vicente Ballester.

Son dos grandes artistas que tienen voz, cantan y declaman con naturalidad.

Almaviva repitió la canción a Rosina del primer cuadro, y Figaró también tuvo que repetir la romanza de salida.

Ambos artistas fueron ovacionados

Patricio León alcanzó ovación y oreja.

Los demás, discretísimos.

La orquesta, a la altura de su fama.

Rossini, satisfecho, y la empresa también, que ha encontrado la obra de la temporada en «En Sevilla está el amor».

ESLAVA

En las tres funciones que se celebrarán hoy en este teatro, por la tarde a las 3'30 y a las seis, y por la noche a las 9'45, se representará «Don Juan Tenorio», con el magnífico decorado nuevo que anoche, en la primera representación del legendario drama de Zorrilla, llamó extraordinariamente la atención y proporcionó continuadas ovaciones al reputado escenógrafo Manuel Arnau.

OLYMPIA

El día 10 de Noviembre abre sus puertas este nuevo teatro.

He aquí la lista completa de la compañía:

Director propietario de la compañía, Ercole Casali; maestro director y concertador, Ettore Panizza, procedente de los teatros Coven Garden de Londres y Scala de Milán; otros maestros: José Anglada y Carlo Perciva.

Eminentes sopranos: Graziella Pareto; María Llácer; contralto, Andreina Beinat.

Tenores: Manfredi Polverosi, Arnaldo Giorgenshy, Diógenes de Eguilior; barítono, Ricardo Stracciari; otro barítono, Ernesto Badini.

Primer bajo, Torres de Luna; bajo cómico, Concetto Paterna; maestro de coros, Rafael Terragnolo; apuntador, Leandro Plá.

Segundas partes: María Zaccaia, Ebe Ugolini, Cesare Spadoni, Luigi Baldasarri; director de escena, Renzo Minolfi.

60 profesores de orquesta; 40 coristas de ambos sexos, del teatro Real de Torino; cuerpo de baile, del Real de Madrid; sastrería, Peris Hermanos; maquinista, Vicente Estornell; guardarropa y adornista, Rivas y Rosell; electricista, Serra y Campos; decorado exprofeso para la *tournée*, Bartolomé Madalena, de Barcelona.

Repertorio: «Il barbiere di Siviglia», «Rigoletto», «Tosca» y «Manón», de Massenet.

Precios: Palcos plateas y principales, por abono, 85 pesetas; en taquilla, 100. Butacas platea y delanteras piso principal, por abono, 15; en taquilla, 17'50. Butacas patio, segunda sección, y butacas piso principal, fila primera, por abono, 12'50; en taquilla, 15. Butacas piso principal, fila segunda, por abono, 10; en taquilla, 12'50. Delanteras anfiteatro, por abono, 5; en taquilla, 7'50. Banquetas anfiteatro, por abono, 4; en taquilla, 6'50. Entrada de palco, 5. Entrada general, 2.

Condiciones de abono.—Queda abierto el abono en contaduría, de cuatro a siete de la tarde, en la oficina del teatro, calle de Gracia, esquina a Garrigues.

Los señores abonados a estas cuatro extraordinarias funciones tendrán derecho preferente para el que se abrirá en breve de la compañía de los eminentes actores Guerrero-Mendoza.

El abono quedará definitivamente cerrado el día 8 de Noviembre, a las siete de la tarde.

El material de propaganda puesto en circulación por la empresa es del mayor gusto y revela el temperamento artístico que domina en los propietarios.

NIÑOS DE SAN VICENTE

Dos grandes y preciosos programas de cinematógrafo se tienen escogidos para las sesiones que se darán (hoy y el lunes), en el teatro de los Niños de San Vicente, y las horas de dichas sesiones en los dos días serán las mismas del domingo último, o sea a las tres y media, a las cinco y 6'45 de la tarde.

Cuatro funciones se han dado ya durante la presente temporada en dicho benéfico establecimiento y pueden contarse como cuatro éxitos, hasta el extremo que en la última sesión se agotan todas las localidades quedándose mucho público sin poder entrar, por estar cerrada la taquilla.

El distinguido y numeroso público que a dicho cine acude, confirma nuestros vaticinios, y si no reuniera las garantías que requiere todo buen cinematógrafo, tanto en la parte moral e instructiva como en las condiciones de seguridad del salón, por sus muchas puertas, y aislamiento completo de la cabina, serían inútiles nuestros reclamos; mas la sinceridad de nuestras informaciones se ve atendida y premiada por el público y reconocida por tan simpática institución.

CIRCULO DEL PILAR

Precedido de grandes triunfos dará esta noche a las nueve el reputado artista prestidigitador Mr. Klein una gran velada, en la que dará a conocer al público en general lo más selecto de la prestidigitación.

30 DE OCTUBRE.

ARROCES.—En cáscara. Nueva cosecha: Amonquilí, a 25 pesetas; Benlloch, a 26; Bomba, a 37.

Pesado en los puntos de origen, los 100 kilos, sin envase.

En blanco: Amonquilí y Benlloch, número 00, a 37 pesetas; 0, a 37'50; 1, a 38'25.

En los demás números, a 0'75 más por número.

Bomba, número 1, a 67 pesetas.

En las demás clases 1 peseta más por número.

Sobre muelle o vagón, sin envase, los 100 kilos.

ALUBIAS.- Nueva cosecha: Amonquilí, a 62'50 pesetas; Pinet, a 63'50.

Saco de 100 kilos, con envase, sobre muelle o vagón.

CACAHUET.—De dos granos: Nueva cosecha. Blanco, primera, a 21'50 pesetas; segunda, a 19; rojo, primera, a 20'50; segunda, a 19.

De tres y cuatro granos: Primera, a 26 pesetas; segunda, a 24.

Saco de 50 kilos, sobre muelle o vagón con envase.

Mondado, a 55 pesetas los 100 kilos, con envase.

PATATAS.—Hueria: a 2 pesetas la arroba.

TRIGOS.—Madrileño, a 34 pesetas; Hueria, a 35, los 100 kilos, sin envase; sobre vagón o muelle.

ALTRAMUCES.—Flor, a 28 pesetas; media flor, a 26; medianos, a 20; menudos, a 16.

ALMENDRAS.—Mallorca: Escogida, a 278 pesetas; corriente, a 250.

Reus: Esperanza, primera, a 295; segunda, a 288. Sin cáscara, los 100 kilos.

Mollar, en cáscara, a 60 pesetas los 50 kilos.

Marcona, a 37'50 pesetas arroba.

Cáscara, a 4'50 pesetas barchilla.

AVELLANAS.—Grano, primera, a 206 pesetas; segunda, a 204; cáscara, negreta, a 57; cribada, a 55.

Los 100 kilos.

ANIS.—Andaluz, de 34 a 36 reales vellón; manchego, de 30 a 32 la arroba de 30 libras.

ALGARROBAS.—Nueva cosecha, a 6 reales vellón arroba. Vieja cosecha, a 7. En los pueblos de la región.

ACEITES.—De oliva: primera, a 15 pesetas; segunda, a 13'50; tercera, a 11.

Andaluz: De pesetas 12 a 12'50 arroba.

Tortosa: De pesetas 18 a 20 cántaro.

De cacahuet: Primera, a 11; segunda, a 10; tercera, a 9. La arroba de 10'650 kilos.

AVENA.—De la Mancha, a 22 pesetas los 100 kilos, sobre muelle, con envase.

AZAFRÁN.—Hay existencias de clase superior, a 98'59 pesetas el kilo.

La libra valenciana de 355 gramos, a 140 reales vellón.

AZÚCARES.—Pilón, a 55 reales vellón; terrón florete, a 48; blanquilla, primera, a 43; arroba valenciana.

BACALAO.—Inglés, a pesetas 80; Labrador, a 65.

Fardos de 50 kilos.

CEBOLLAS.—De grano, de 1'75 a 2 la arroba, en los pueblos de la región.

CEBADA.—Del país, a 23'50 pesetas. Manchega, a 24'50, los 100 kilos, con envase, sobre muelle.

CHUFAS.—De Alboraya: Granzas, a 47'50 pesetas; primera, a 45. Los 100 kilos, con envase muelle Grao o sobre vagón.

GARBANZOS.—Castilla: Nueva cosecha, de 35/37 gramos un onza castellana, a 160 pesetas; 39/40, a 143; 43/45, a 125; 46/48, a 117; 54/56, a 100.

Andaluz: Arrugado, 44/46, a 72 pesetas; 47/49, a 70; 52/54, a 65; 56/60, a 56; 65/70, a 49.

Los 100 kilos, con saco

Pelones: De 44 a 60 pesetas, según clase, escaseando existencias tamaño.

HARINAS.—De fuerza: Flor corriente, a 50'50 pesetas; entera, primera, a 49'50; entera, segunda, a 48'50, los 100 kilos.

Doradas: Entera, primera, a 52 pesetas; entera, segunda, a 46'50. Los 100 kilos.

Blancas: A 47 pesetas los 100 kilos.

Sobre vagón o muelle estas estaciones.

Estos precios no son fijos, por la anormalidad de las circunstancias.

HARINA DE ARROZ.—De primera, a 38'50 pesetas; segunda, a 37; con envase, los 100 kilos, sobre muelle o vagón.

HARINA DE MAIZ.—Blanca, a 33 pesetas; amarilla, a 25. Los 92 kilos.

HABAS.—Negras, a 31 pesetas; blancas, a 31. Los 100 kilos simiente, de pesetas 35 a 38.

Sobre muelle o vagón, con envase.

HABONES.—Blancos, a 28'50; negros, a 29'50; los 100 kilos.

HEDROS.—A pesetas 28 los 100 kilos.

MAIZ.—Huerta, a 2'50 pesetas barchilla; Plata, a 22'50. Los 100 kilos.

SALVADOS.—Tercerillas, a 17'50 pesetas.

SALVADOS.—Tercerillas, a 17'50 pesetas; cuarta, a 11 y 12; saco de 69 kilos; floreta, a 5'50; mediano, a 4'50; gordo, a 4, saco de ocho barchillas, y todo con envase sobre muelle o vagón.

VINOS.—Pedralva: Viejo, a 3'75 pesetas decálitro; nuevo, a 3'25.

Liria: Viejo, a 3'75; nuevo, a 3'25.

Casinos: Viejo, a 3'75; nuevo, a 3'25.

Cheste: Viejo, a 3'75; nuevo, a 3'25.

Aldaya: Viejo, a 3'75; nuevo, a 3'25.

Turís: Viejo, a 3'75; nuevo, a 3'25.

Villar del Arzobispo: Viejo, a 3'75; nuevo, a 3'25.

PASAS.—En Denia: de Lejía. En rasPa; Ordinaria, a pesetas 53; Buena, a 55; superior, a 58; selected corriente, a 55; bueno, a 57; corinto, a 55, los 50 kilos.

En Málaga: De hechura, Imperial, a pesetas 17'50; cuartas, 11'50. Racimales: Imperiales, 17; royaux, 12; cuartas, 10; lechos, 5; grano: revuso, 11'50. Cajas de 10 kilos.

Escombros, a 7 pesetas arroba.

Canje de cupones

Nuestros suscritores y lectores podrán canjear los cupones de Ichalet por números, en nuestra Administración, todos los días hasta que se avise,

De once de la mañana a una de la tarde

Rogamos a todos que se fijen bien en estas horas, pues no serán canjeados a horas distintas, para evitar entorpecer los trabajos de la Administración.

Oculista de Santa Bárbara

Consulta rápida de las enfermedades de los ojos. Tratamiento especial para la GRANULACIONES. Calle de Colón, 31, bajo, Valencia.

BERFULL DE RAFELGUARAF

Con gran solemnidad se celebró ayer en aquel poblado, perteneciente a los señores de Saavedra, la fiesta que desde tiempo inmemorial los señores dedican a la Inmaculada. Al amanecer, apareció la calle llena de arcos de mirto y palma, y de unas a las otras casas ricas y artísticas colgaduras, alegrando a los vecinos con armoniosos pasacalles la banda de Enova.

A las diez cantó a toda orquesta una misa de *Motu proprio*, oficiando el reverendo señor Cura de Rafelguaraf y ocupando la Sagrada Cátedra don Agustín Gay, Beneficiado de Carcagente.

Por la tarde, las tradicionales danzas estilo clásico, luciendo las muchachas los ricos mantones de Manila, en las cuales tomó parte todo el pueblo. Después hubo elevación de globos y concierto musical por la laureada dicha.

Al anochecer, hermosa procesión que recorrió todo el pueblo, asistiendo a dicho acto todos los vecinos y presidiendo las autoridades de Rafelguaraf.

Pero lo que más enterneció a todo el pueblo fué, que terminada la procesión, don Antonio Saavedra Rodrigo y su bonísima esposa, consagraron a su pequeño hijito don Hernando Diego Saavedra a la Santísima Virgen, invistiéndole la medalla de congregante, cuyo acto conmovió al público, arrancando lágrimas a los ojos de todos los miembros de esa ilustre familia, al ver al pequeño congregante con su medalla. La banda batió la Marcha real y el pueblo aclamaba a la Virgen, a San Luis y al nuevo congregante.

Nuestra enhorabuena a tan ilustres padres.

30 Octubre.

BENAGUACIL

Rumoréase por el pueblo, y a título de información lo publicamos, que a nuestro concejal señor Blasco se le ha desposeído de su cargo.

No sabemos de cierto qué habrá. Lo único que podemos decir es que los rumores han tomado mucho cuerpo de poco tiempo a esta parte.

Como oficialmente no se le notificaba, el dignísimo presidente de la Juventud Legitimista no quería hacer caso alguno de ello, por creerlo, más que otra cosa, un bulo de que se valían los «Sobrinos de Judas» para ver lo que hacíamos los jaimistas.

Empero, requerido por amigos y superiores, se personó en la Alcaldía, preguntando lo que hubiese sobre el particular. Y como el *secretario* le contestara afirmativamente, demandó una copia del acta levantada al efecto.

Entonces se le dijo que no se la podían dar, porque *tenían mucho trabajo*. Mas como nuestro amigo insistiese, se le añadió que no tuviera cuidado, que por la mañana o al otro día se la llevarían a su casa.

Diez han pasado, y «el otro día» no ha llegado aún. ¿Por qué? Ya nos ocuparemos de esto en otras crónicas que, con la ayuda de Dios, irán saliendo poco a poco.

Por hoy baste únicamente que digamos al señor alcalde, y con él a cuantos como él piensan, que si de veras resulta cierta la eliminación, nos alegraremos en el alma. Porque mucho más que perjuicio nos hace un gran favor.

Y nos darán motivo para emprender una campaña de las más activas, pudiendo recurrir a cuantos medios nos concede la ley para realizarla.

Y descubriremos los mil y un chanchullos que hay en el Ayuntamiento, sin compasión de ninguna clase, pese a quien pese y caiga el que caiga.

Y como no tendremos más que una divisa, la verdad y la honradez, escudados con ella nos arreglaremos de modo que nos oigan hasta los sordos.

Y por mucho que después vayan buscando—como ya lo han empezado a hacer,—la mediación de éste o de aquél (hoy no citamos nombres, pero cuando convenga se citarán, para que cada palo aguante su vela), proseguiremos nuestra campaña, hasta que consigamos que los que han eliminado al señor Blasco caigan envueltos en el más bochornoso de los ridículos y sean el desprecio y la irrisión de todo el pueblo.

Post scriptum.—Del presente y de cuantos artículos le sucedan y no estén firmados por el corresponsal, salen garantes las Juntas Local y del Círculo. Que conste.

Al cerrar

(POR TELÉGRAFO)

Madrid, 31.

Una Monja condecorada

Madrid.—Ha sido condecorada con la cruz de Beneficencia de primera clase la Superiora de las Hijas de la Caridad del Manicomio de Leganés, Sor Teresa Viver.

El pueblo está engalanado.

Al acto han asistido la infanta Isabel, el Prelado de Madrid y el ministro de la Gobernación.

El director del establecimiento ha dado lectura al decreto.

El señor Sánchez Guerra ha pronunciado un discurso encomiástico de la heroica Hermana de la Caridad.

El académico señor Pérez de Guzmán leyó unas cuartillas de la Superiora que no pudo leerlas por sí, debido a su avanzada edad, en las que agradece la condecoración, que la juzga inmerecida.

La infanta Isabel impuso la medalla a la Superiora del Manicomio.

Después los invitados han sido obsequiados con un *lunch*.

La despedida de la infanta ha sido muy cariñosa por parte de todo el pueblo.

Parte oficial alemán

Nordeich.—(Radiograma de las doce de la noche). El Cuartel general alemán comunica lo siguiente:

Frente occidental

«Nada hay que señalar en este frente.

Frente oriental

Nuestras tropas han rechazado dos violentísimos ataques del enemigo contra las posiciones de Plakan.

Al Oeste de Czartorisk nos hemos apoderado de las posiciones rusas en Komarow y del pueblo.

Un contraataque de los rusos para recuperarlas ha fracasado.

Hemos ocupado también a Kamirica, Huta, Objoswskaia y Objow, cogiendo 18 oficiales y 992 soldados prisioneros y dos ametralladoras.

En Kakil derribamos un avión de combate.

Han asaltado varias posiciones enemigas, hecho 1.000 prisioneros y cogido tres cañones y siete ametralladoras, continuando su avance.

Las tropas búlgaras siguen progresando.»

Espionaje franco-belga

Berlín.—Se han descubierto en Bélgica, y el Norte de Francia, dos casos de espionaje.

A consecuencia de este descubrimiento han sido detenidas 21 personas que se dedicaban a facilitar el paso a Francia de los hombres sujetos al servicio militar.

Además proyectaban volar los edificios ferroviarios, puentes y otras construcciones.

El espionaje lo dirigía en Francia la esposa de un oficial francés en activo.

El día 27 recayó ya sentencia y nueve acusados han sido fusilados.

Vapor inglés a pique

Nordeich.—El vapor «Turino» ha salvado en el mar Blanco a 22 tripulantes del vapor inglés «Empress of Britain».

Este chocó con una mina y se fué a pique.

Parte oficial italiano

Coltano.—El comunicado oficial dice lo siguiente:

«La resistencia enemiga en el alto Cordevole va cediendo.

Después de un encarnizado combate, precedido de intensa preparación de artillería, nos apoderamos de un puesto avanzado del enemigo en el camino de Creston a Salasci.

Hemos cogido 275 cazadores, nueve oficiales y mucho material de guerra.

En Vodil hemos desalojado al enemigo de las posiciones que conquistó en monte Nero, haciéndole algunos prisioneros.

Nuestra artillería ha dispersado a los austriacos en el sector de Zagora.

Nos hemos apoderado de Podgora a pesar de la gran resistencia del enemigo.»

El incendio del teatro

Santander.—Ha quedado localizado el fuego del teatro incendiado.

El voraz elemento ha destruido por completo el edificio y ha causado grandes desperfectos en las casas próximas.

Hay algunos contusos.

Durante la función se nota olor a madera quemada.

Advertidos los empleados, lo atribuyeron a la calefacción y no hicieron caso.

Fuego a bordo

Sevilla.—Esta madrugada se ha localizado el siniestro en el vapor «Ciudad de Bruselas».

Los trabajos de extinción del fuego se han llevado a cabo con gran rapidez.

Las pérdidas son de importancia.

Silba a Bergamín
Cargas y heridos

Barcelona.—Esta noche al llegar el señor Bergamín ala Universidad a inaugurar el cursillo de doctores, la Policía acordonó la plaza e impidió el acceso de los estudiantes.

Estos se congregaron en las calles próximas y silbaron fuertemente, dando gritos contra el señor Bergamín.

Al intentar la Policía disolver a los estudiantes, éstos apedrearon a los guardias.

Está herido en la cara el inspector señor Santamaría.

En las calles de Balmes y Pelayo se han dado varias cargas, de las que han resultado heridos varios estudiantes.

Los manifestantes intentaron llegar en manifestación a las ramblas; pero la Policía lo ha evitado con una nueva carga.

El señor Bergmín al salir de la Universidad ha marchado al domicilio del rector de la Universidad señor Canilla, donde ha cenado.

A Tarrasa

Barcelona.—El Obispo señor Reig ha marchado a Tarraona para asistir a las fiestas.

El señor Beramín marchará mañana también a Tarrasa.

Incendio de un cine

Burgos.—Se ha incendiado el cine Palacio.

Se prendió fuego a una cinta que se estaba proyectando.

El fuego se ha comunicado al barracón, que era de madera, y lo ha destrozado.

El público salió del cine con orden, por lo que no hay desgracias que lamentar.

Los maestros

Madrid.—El señor Bullón ha recibido la visita de una comisión de la Asociación del Magisterio Nacional.

Los maestros le han expresado su deseo de que en los presupuestos se consignen algunas partidas para mejorar la Primera enseñanza.

En Fomento

El señor Vázquez Mella, acompañado del señor Pérez Bueno, ha visitado al ministro señor Espada.

Este nos ha dicho que la comisión valenciana, presidida por don Joaquín Lloréns, le ha pedido que no continúen los arbitrios que el comercio paga a la Diputación.

Clínica de enfermedades de los ojos

Dr. J. Rodríguez Sanz

se ha trasladado a la calle de la Paz, 36

LEE USTED EL FOLLETO "Sonata colectra"

Semblanzas taurinas por Agustín :: Caricaturas de M.-Hito :: Prólogo de Maximiliano Thous

25 céntimos en todos los quioscos y en la Administración del "Diario de Valencia"

IMPRENTA Y ESTEREOTIPIA

DIARIO DE VALENCIA

SAN MARTIN, 2

Almacenes "LA ISLA DE CUBA"

Calle de San Vicente, núms. 1 y 3, chaflán a la plaza de la Reina, números 5, 6, 7 y 8, VALENCIA

Días 31 de Octubre y 1°. de Noviembre

Gran exposición de novedades para la presente estación.

Visite V. nuestra exposición

BANCO HIPOTECARIO DE ESPAÑA

DELEGACION ESPECIAL DEL REINO DE VALENCIA

Préstamos al 5 1|2 por ciento, hipotecarios, amortizables de 5 a 50 años, sobre fincas rústicas y urbanas.—Delegado: D. Benito Altet, calle del Mar, núm. 23, Valencia.

Antigua Zapatería del Cazador

Calle de la Carda, número 20

Esta es la más acreditada y la más recomendada en el calzado con suela de cáñamo, tanto para campo como para pies delicados. Unica y exclusiva en esta especialidad, premiada en varias Exposiciones.

Fundada en el año 1859

Garantiza no existir en sus calzados, por económicos que sean, ningún material nocivo a la salud, como son el cartón, la suela vieja y otros engaños que el público desconoce.

OJO. No confundirla con ninguna otra casa

Marca registrada patentada en 23.156

No más resfriados ni

TOS : : USANDO EL : : ELIXIR EUCATERPINA

Depósito general: Farmacia Española, Gran Vía, 18 (chaflán a Pizarro).

PRINCIPALES MICROBIOS

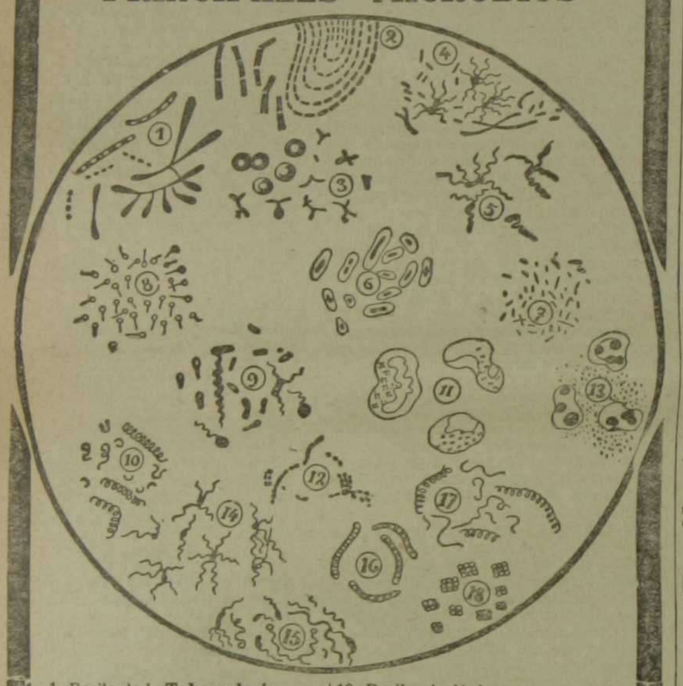

1. Bacilo de la **Tuberculosis.**
2. Bacilo del **Carbunclo.**
3. Bacilo de la **Difteria.**
4. Bacilo **Tífico.**
5. Colibacilo.
6. Neumo-bacilo.
7. Bacilo del **Muermo.**
8. Bacilo de **Tétanos.**
9. Bacilo del **Carbunclo** sintomático
10. Bacilo piocianico.
11. Microbio de la **Meningitis.**
12. Bacilo de la **Peste bubónica.**
13. Bacilo de la **Influenza.**
14. Micrococcus prodigiosus.
15. Espirilo del **Cólera.**
16. Espirilo del agua estancada.
17. Mucus nasal.
18. Sarcina amarilla del aire.

Tales son los principales microbios, origen de casi todas las enfermedades. El **Alquitrán-Guyot** mata la mayor parte de estos microbios. Por lo tanto, el mejor medio de preservarse de las enfermedades epidémicas es tomar a las comidas **Alquitrán-Guyot;** y esto en razón a que el Alquitrán es en primer término, un antiséptico, y al matar los microbios dañinos nos cura de muchas enfermedades; sin embargo, su indicación más precisa es como remedio de las enfermedades de los bronquios y del pecho.

El uso del Alquitrán-Guyot, a todas las comidas y a la dosis de una cucharada cafetera por cada vaso de agua, basta, en efecto, para hacer desaparecer en poco tiempo aun la tos más rebelde y para curar el catarro más tenaz y la bronquitis más inveterada. Es más; a veces se consigue dominar y curar la tisis ya declarada, pues el Alquitrán detiene la descomposición de los tubérculos del pulmón al matar a los malos microbios, causa de dicha descomposición.

¡Desconfiad del consejo, realmente interesado si, en lugar del verdadero Alquitrán-Guyot, os propusiesen tal o cual producto! Para lograr la curación de bronquitis, catarros, resfriados antiguos descuidados, y, necesariamente, el asma y la tisis, es absolutamente preciso especificar bien en las farmacias que lo que deseáis es el **verdadero Alquitrán-Guyot.** Aunque lo mejor para evitar todo error es fijarse en la etiqueta que, si es del verdadero Alquitrán-Guyot, lleva el nombre de Guyot impreso en grandes letras y *su firma en tres colores: violeta, verde y rojo, al bies,* así como las señas: *Maisón L. FRERE, 19, rue Jacob, Paris.*

El tratamiento sólo cuesta unos **10 céntimos al día** — y cura.

Almanaque Bailly-Baillière

ENCICLOPEDIA POPULAR ILUSTRADA PARA 1916

EN RÚSTICA **1,50 ptas.**

ENCUADERNADO **2 pesetas.**

REGALO DE 1.000 décimos de la lotería de Julio de 1916, cuyos premios pueden importar 345.980 pesetas.

PARTICIPACIÓN en el núm. 6.639 de la Lotería de Navidad, pudiendo corresponder hasta 100 ptas. á cada Almanaque.

Un tomo de cerca de **500 páginas.** = Más de **1.000 grabados.**

En Provincias, 0,50 más para gastos de franqueo y certificado.

CHISCH (Licor Monteccristo) y del ANIS COSTA (especial) REGALA a todo el que compre una botella de estos ricos productos (sin alterar el precio) una miniatura de los mismos. De no ser entregada tiene derecho a pedirla.

Depósito en Valencia: San Vicente, 93.

De venta: en cafés y ultramarinos.

Al por mayor: en la fábrica, Camino Real de Madrid, ALBAL (Valencia).

Pensión Hotel

Gran casa de viajeros, instalación a la moderna

José Soriano Perelló

Hospedajes desde 4 pesetas.

Precios especiales para familias estables y pensionistas fijos.

Hospedaje ideal para señores viajantes.

Nave, 15, 1.°, puertas 5ª. y 6ª.

A los enfermos de la vista

Clínica de enfermedades de los ojos

—DE—

D. Rafael Sivera

Verdadero y único procedimiento en Valencia que cura SIN OPERAR las Cataratas, Granulaciones, Manchas, Desprendimiento de retina, Presbicia, Miopía y Vistas débiles, quitando el cansacio de los ojos y evitando la necesidad de llevar lentes.

Consulta de 10 a 1 y de 4 a 7

Económica los viernes, de 2 a 4

Calle Cirilo Amorós, 12, 2.ª, Izquierda, Valencia

Muelas harineras de pedernal

"PEDRA FOGUERA"

Esta casa, que lleva más de 30 años en trabajos esmeradísimos de muelas de pedernal, ofrece al público valenciano, contando con un selecto material, estas muelas ventajosas sobre las catalanas, tanto para moler trigo como para moler cemento, y más baratas que las francesas por nuestra gran economía en los precios de los jornales.

Dirigirse: Antonio Pocoyí y Sastre, maestro constructor, calle Artá, 3, Manacor (Mallorca).

SIEMPRE HERMOSA

Profesora masajista, quita las arrugas, pecas, manchas, cicatrices, hoyos de viruela, barros, vello; desarrolla y endurece el seno, arregla narices y manos; hace crecer el cabello, adelgaza el cuerpo. Aparatos eléctricos. Se tiñe las canas con Henne. Lavados de cabeza, 1'50 pesetas. Tintes de 1'50 a 25 ptas. Peinados desde 2'50 ptas. CONSULTAS GRATIS, calle San Vicente, 121, entrada por la calle del Llop, 2, entresuelo.

Papelería del Comercio

Joaquín Gimeno, Mantas, 7

Se traspasa sin géneros por trasladarse a la calle de los Derechos, número 1. Valencia.

COMPAÑIA VALENCIANA

de vapores correos de Africa

SERVICIO DE BARCELONA

Salidas fijas todos los jueves y sábados a las seis de la tarde.

LINEA DE CANARIAS

Salidas los días 2 y 17 de cada mes a las ocho de la noche, para Alicante, Cartagena, Almería, Málaga, Melilla, Alhucemas, Río Martín, Ceuta, Tánger, Larache, Rabad, Casablanca, Mazagán, Safi, Mogador y Canarias. Las horas para el embarque de mercancías deben entregarse en la consignación, por lo menos doce horas antes de la salida del vapor, y la mercancía debe estar al costado del buque tan pronto como este fondee.

SERVICIO PARA FRANCIA E ITALIA

Salidas, quincenales para Niza, Génova y Liorna, salidas semanales para Marsella y Génova, desde el puerto de Barcelona, en combinación con el vapor que sale de este puerto los sábados para el transporte de pasaje y fruta con billete y conocimiento directo.

Espaciosas y cómodas cámaras de 1.ª y 2.ª clases, con excelente alumbrado eléctrico, fonda, e inmejorables condiciones para 3.ª clase.

Telegrafía sin hilos en todos los buques

CONSIGNATARIOS

Cola y Maycas

Libertad, 12, (Puerto).—Teléfono núm. 3.044

Pedid en todas las Farmacias y Droguerías bien surtidas

Agua de azahar R. MIRALLES

Elaborada con flor tierna de naranjo agrio de los huertos de Carcaixent (Alcira) al pie de los montes de Cullera.

La mejor que se conoce.—Está indicada por la clase médica para curar todas las enfermedades nerviosas; en las palpitaciones del corazón, convulsiones, insomnios, vómitos nerviosos, espasmos histéricos, dolores nerviosos de cabeza y demás padecimientos análogos.—Frasco grande: 1'50 ptas.—Pequeño: Una peseta.—Depósito: Mercado, 44, Valencia.—Botica de las Estacas.

Cura gratuita de los ojos

Todos los días, de 9 a 10, en la clínica del Dr. Vidiano, calle de Salvá, 14, (detrás de la Universidad).

VELAS DE CERA
CHOCOLATES
QUINTIN RUIZ DE GAUNA
VITORIA

ANUNCIO-CONVOCATORIA

(35 plazas vacantes)

Necesitando importante empresa de cultura domiciliada en Madrid, cubrir en Valencia y pueblos limítrofes de su provincia 25 plazas de cobradores agentes para publicación enciclopédica sensacional, con sueldo progresivo, hasta 200 ptas. mensuales, se avisa por el presente anuncio, que se admiten solicitudes solamente hasta el 10 de Noviembre próximo.

Será solicitar sin poseer referencias suficientes a acreditar la honradez del solicitante y sin contar con relaciones en la localidad donde se desee desempeñar el cargo.

Las condiciones que se en reunise para poder ser admitido en esta convocatoria, escala de sueldos, trabajo que ha de desempeñarse y demás detalles se remiten a quien lo solicite a la Casa Editorial Los Madrazo, 32, Madrid, previo envío del franqueo correspondiente. Los que deseen recibir además el primer volumen de la obra de la Enciclopedia deberá añadir una peseta treinta y cinco céntimos al citado franqueo.

NOTA. La matrícula para esta convocatoria es gratuita.

CALLICIDA G. B. (en pasta)

Preparado por Beltrán, farmacéutico

Extirpa callos, ojos de gallo, durezas y verrugas en tres días sin dolor ni molestias.—Venta: Farmacia Mencheta, San Vicente, 116, Valencia, y farmacias del autor, Zaragoza, 133, Barcelona.

CALLE COLON, 13; Teléfono 158; Apartado 125; Telegramas y Telefonemas; Riegolenze. VALENCIA

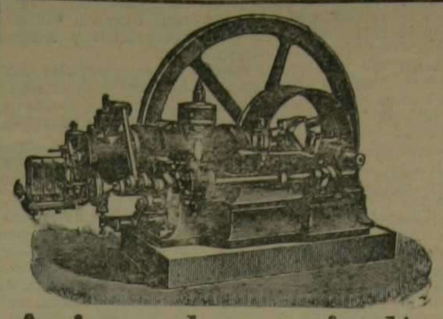

ESPECIALIDADES:

Motores a gas pobre
Bombas centrífugas
Grupos electro-bombas
Maquinaria eléctrica
Tuberías de hierro

Aviso a los agricultores

A pesar de la guerra estoy en condiciones para instalar rápidamente **toda clase de maquinaria para riego** con grandes ventajas de precio.

Ofertas, proyectos y visitas de ingeniero gratuitamente

BUQUES

Vapores combinados CORREOS DE AFRICA y A. Ferrer Peset y Hnos.

Servicio semanal para los puertos de ITALIA

PARA MARSELLA y CETTE
Servicio semanal rápido los sábados

Todos los lunes salida para Cette

Para carga y pasaje dirigirse a A. Ferrer y Peset Hermanos. Espelle 12, teléfono 3081, Grao

---

Servicio semanal directo

Para Londres

MICHELANGELO cargará el 6 de Noviembre

Para Liverpool

MENAPIAN cargará el 6 de Noviembre

Para Bristol y Cardiff

CANGANIAN cargará el 6 de Noviembre

Para Newcastle

LEKA cargará el 6 de Noviembre

Para New-York

MONGIBELLO cargará el 6 de Noviembre

Amsterdam y Rotterdam

BACCHIES cargará el 6 de Noviembre

Consignatarios: Sres. Ries Compañía, calle de Colón núm. 63.

Compañía FORENEDE Copenhague

Servicio regular para Copenhague

Vapores: MINSK y OMSK cargarán para Copenhague, el 25 Noviembre.

Agentes: Ries y C.ª, Colón, 68, bajo

Servicio regular de vapores

especialmente para el transporte de fruta viuda.

Londres y Newcastle

BALEOA saldrá el 6 de Noviembre

Consignatarios: Sres. Mac-Andrews y Compañía, Llano del Remedio, letras A G, entresuelo, chaflán frente a la Glorieta.

Vapores de Vinuesa de Sevilla

CATALUÑA saldrá de este puerto el 2 de Noviembre directo para Tarragona, Barcelona y Marsella, admitiendo carga y pasajeros

CASTILLA saldrá de este puerto el 10 de Noviembre directo para Málaga, Cádiz y Sevilla, admitiendo carga y pasajeros

Consignatarios: F. y M. Pereira, plaza de Tetuán, 1, pral. L.

Agente: Vicente Carlos Lagarda, Chapa 25, Grao.

Servicio regular de vapores

al NO. de Francia, por los vapores de la Societe Nationale de l'Ouest de Paris, especialmente preparados para el tras, orte de frutas y vino.

SAINT PIERRE cargará sobre el 25 de Noviembre para Saint Nazaire y Nantes.

SAINT ANDRÉ cargará sobre el 25 de Noviembre, para Le Havre y Rouen.

Consignatario: Andrés Guardiola, Paz, 33. Agentes en el Grao: Martí y Muñoz, Muelle de Levante, núm. 15.

Compañía Gijonesa de vapores, S. A.

PRIMERO saldrá de este puerto el día 5 de Noviembre, para Alicante, Cartagena, Aguilas, Motril, Adra, Málaga, Cádiz, Vigo, Marín, Villagarcía, Coruña, Ferrol, Ribadeo, Gijón, Santander, Bilbao, San Sebastián y Pasajes, admitiendo carga y pasajeros en tránsito.

Para Ribadesella, San Esteban de Pravia, Vega de Ribadeo, Avilés, Luarca, Navia, Tapia, Gijón.

Nota. Para los puertos de Motril, Adra, Ferrol y Ribadeo el servicio es quincenal.

Consignatarios: REIG & CIA., Príncipe Alfonso, 12.

Agente: ROMANI y MIQUEL, Muelle 15 Grao.

Monte de Piedad

ALMONEDA

El día 2 y siguientes no festivos, del mes de Noviembre, a las tres de la tarde, en la calle del Mar, núm. 63, y con intervención del corredor colegiado D. Vicente Nogués, se verificará la almoneda de ropas, alhajas y demás efectos simultáneamente. En ella se arancomprendidos, además de los efectos de plazo vencido de la Central, de los que se empeñaron en las Sucursales: 1.ª, calle de Cabanyas, 30; 2.ª, Baja, 33; 3.ª, Pi y Margall, 62, y 4.ª, Paseo de Colón, 6, poblados marítimos.

Grandes talleres de mármoles, especialidad en lápidas y panteones. S. Ortiz, Miguelete, 3, Valencia

---

M. ORRICO

Gran fábrica de

Orfebrería religiosa

Se restauran, doran y platean los objetos usados

Precios de fábrica

DESPACHO: Zaragoza, 14, PRAL.

(FRENTE AL BAZAR GINER)

Fábrica: San Pedro Pascual, 1, VALENCIA

EMPLASTOS Perforados americanos de fieltro rojo o sea bayeta encarnada del **Doctor WINTER**

Los emplastos de fieltro rojo del Dr. Winter
CURAN los catarros de pecho y bronquitis.

Los emplastos de fieltro rojo del Dr. Winter
CURAN los dolores de los pulmones.

Los emplastos de fieltro rojo del Dr. Winter
CURAN reumatismo y dolores del costado.

Los emplastos de fieltro rojo del Dr. Winter
CURAN los dolores de espalda, riñones y cabeza.

Los emplastos de fieltro rojo del Dr. Winter
CURAN lumbago, ciática y otros dolores de este género.

Exíjase siempre la marca del Dr. Winter
Mucho cuidado con las imitaciones

Vapores de los Sres. Ibarra y compañía

A LA CONSIGNACION DE

HIJOS DE NOGUES

C. Sorní 2, entlo. derecha, y Grao, Poniente (Caro)

SERVICIO RAPIDO con salidas de este puerto todos los LUNES para Alicante, Málaga, Sevilla, Cádiz, Vigo, Villagarcía, Coruña, Santander y Bilbao, y todos los domingos directo para Barcelona.

SERVICIO CORRIENTE con salidas de este puerto los MIERCOLES para Tarragona, Barcelona, San Feliu, Palamós, Cette y Marsella, y los VIERNES para Alicante, Cartagena, Almería, Málaga, Algeciras, Cádiz, Sevilla, Huelva, Vigo, Villagarcía, Coruña, Ferrol, Gijón Santander, Bilbao y Pasajes. Admiten carga y pasajeros.

Se aseguran las mercancías en la C.ª Inglesa "La Unión Marine".

Lecciones

particulares asignaturas *Bachillerato.* Preparación rápida. *Ingreso* en *Normal e Instituto.* Gand a, 3, principal. (Frente Facultad Medicina).

Huevos

Se obtienen aun en los grandes fríos dando a vuestras gallinas el preparado "Salutaris". Venta, droguería El Siglo XX. Calle Sombrerería, núm. 11.

Se alquila

un entresuelo en la calle del Horno de los Apóstoles, 9 (junto a la plaza de la Virgen). Darán razón, en el principal.

Joven extranjero

hablando el español, desea dar lecciones y hacer traducciones o correspondencia en alemán, francés e inglés. Precios módicos. Dirigirse a F. Schlosser, Grabador. Esteve, 34, tercero.

Pupilajes de Valencia

desde 50 pts. mensuales, sólo para señoritas, en piso pral. y para caballeros en segundo y tercer pisos; todos muy higiénicos con todas las comodidades más deseables. Avellanas, 21, Valencia.

NOTA: Cubiertos desde 1'25 pts. con descuento de consideración para los abonados, en la calle de la Paz, 24, 1.° puerta.

Representantes

Se aceptarán solo aquellos que sean muy buenos propagandistas, estén bien relacionados con propietarios agricultores y residan en pueblos importantes agrícolas. Preferidos los productores de agros. Buena retribución a los que prácticamente demuestren aptitud. Dirigirse a los que crean reencias. Presentarse de 9 a 10, a L. Ballester, Cocinas, 3, Valencia. Si es por carta acompañar sobre franqueado.

Tinta negra

La más negra, a 1'50 pesetas litro. Talonarios de 100 recibos, para alquileres, 0'60 pesetas. Librería de Matías Real, Correjería, núm. 20.

Se alquila

por módico precio, en la calle del Padre Huérfanos, núm. 9, un espacioso local de planta baja, propio para almacén o pequeña industria; lo enseñará la portera de la misma casa, y se facilitarán permenores en la plaza de Mariano Benlliure, núm. 1, 2.°

Venta

de la primera habitación del piso principal de la casa núm. 15 de la calle de la Jordana. Renta 300 pts. anuales. Precio 3.000 pts. Razón, Pi y Margall, 50, comercio de tejidos del Palomo.

Se alquila

en la calle de Fresquet, núm. 26, un piso principal con muy buenas condiciones, en instalación de luz eléctrica, gas y pila de baño. Razón, en el piso bajo.

Gran negocio en Sagunto

Se traspasa la única fábrica de chocolates que hay en dicha ciudad, compuesta de mezcladora y cilindros, movida por electromotor. Hay tostadora y demás artefactos necesarios para la elaboración. Razón en la misma fábrica. Inútil tratar si no es al contado.

Se venden

Una prensa hidráulica de 500.000 kgs. de presión, con su correspondiente caja de bombas. Un filtro horizontal, con 15 placas. Ambos aparatos dispuestos para trabajar inmediatamente. Darán razón en el taller de construcción de maquinaria de los Sres. Badía y Jiménez, calle de Orihuela, letras H S, Valencia.

Compra-venta y administración de fincas

La hay para vender dentro de la capital y fuera, trato directo y conservadora prudencial. Despachos Paz, 20, entlo.; horas de oficina de 9 a 1 y de 3 a 6.

Profesor alemán

Por método práctico, enseña en poco tiempo Alemán y Francés. San Vicente, 199. Se dan lecciones a domicilio.

Billares A. Calabuig

Unico fabricante de billares en precisión, preferidos por los mejores jugadores: veinte billares en diferentes sistemas y estilos, al contado y a plazos, sin fiador; colocación de paños; tacos y accesorios de todas clases. Exposición y fábrica, San Vicente, 205. Valencia.

Alemán

Lo enseña profesor de esta nacionalidad para hablar y escribirlo a la perfección, particular y clase. Razón: Calle del Mar, núm. 54, 3.° puerta.

Gran local para industria

En la calle de la Jordana 34, se alquila un local de 58 metros de largo por 14 de ancho, y con fuerza de vapor. Tiene además dos pisos muy espaciosos a propósito para industria de tejidos u otra que necesite mucho local. Los altos alquilarán por pisos independientes de la planta baja. En la portería informarán.

A los calvos

Nada envejece ni afea la fisonomía de las personas como la calvicie. Nada más ridículo que una persona joven con calva. El único procedimiento que existe para remediarla son los perfectos bisoñés por un nuevo sistema por el que no se conoce que lleva bisoñé. Nada se paga si se conoce el postiza después de puesto; precios económicos. Peluquería Francesa de Alberto Ricard, peluquero de Palma, plaza de Cajeros 8, entresuelo.

Fuera CANAS

Desaparecen con el uso del

Agua virginal progresiva

No contiene nitrato de plata ni otra materia nociva. De venta en la farmacia de la Morera, plaza de las Barcas esquina a la calle de D. Juan de Austria, Valencia. Precio del frasco, 3 pesetas.

Máquina de vapor

con su caldera de 30 caballos, se vende. Mosén Femaras, 4.

Se alquila

un entresuelo en la casa número 21 del Paseo de la Alameda; tiene instalación eléctrica. Darán razón, en el principal.

Modista

Necesita aprendizas. Vilaragut, 3, entresuelo.

Sacerdote francés

se ofrece para dar lecciones de este idioma en el domicilio de los alumnos y en su casa, calle de Don Juan de Austria, 38, 2.°, 6.ª puerta

---

Señora sola

cederá habitación a caballero, estable y formal, español o extranjero. Pensión 2'50 pesetas. Razón: Torno de San Cristóbal 5 portería.

Persona

seria y formal, se ofrece para administrar fincas. Buenas referencias. Razón: en esta Administración.

Consultas

sobre enfermedades del embarazo y propias de la mujer, asistencia a partos con todos los adelantos científicos e higiénicos por la tocóloga con real título doña Antonia Chirivella. Ofrece su nuevo domicilio, calle del Hospital, 10, entresuelo, Valencia.

Juan Domingo

SASTRE

Cortador que ha sido de la sastrería de Sierra, se ha establecido. Calle de San Vicente, 8, pral.

Liquidación verdad

De todas las existencias, a precios baratísimos, de la platería plaza de la Merced, número 18, esquina a la de Guerrero, frente Calabazas.

Canas

El que las tiene es porque quiere; desaparecen con el tan acreditado e insustituible Tónico Americano. Composición sin igual. Precio del frasco 1'25 pesetas. Farmacia del autor, Carda, 8, Valencia.

Año V.

El día de Todos

Los sabios y los sabios

En lo más íntimo de los pensamientos, así los de algún reflexivos y los más de quienes ilustra únicamente dos existe una cuestión, que llega y se presenta deraciones en el día de víspera de difuntos: es caduco de la vida humana de la otra vida, que se en amontonando siglos y más acabar. ¡...!

¡ETERNIDAD! Tributen respeto y consideración a eternidad! Significativo de un Dios que fué siempre es... el Dios de los vivos muertos, pues nada escap Y este Dios, en cuya pres má encantadoras, las más no son más que fealdad quiere ser nuestra *recompuela,* nuestra *eterna pose* este Dios, Jesucristo, de se entregado a la muerte bita constantemente entre de gracia y de verdad!!

En popularizar de nue deberemos emplear todos zos. De solo eso pende la sociedad devorada por el gada por la irreligión a lo codicia desenfrenada.

Cuenten en buen ho siglo con los sabios de la legisladores sin fe que pr males cuya primera cau conservar un orden soci esencialmente cristiana; legisladores y tales homb guiados por las ceguedade tipios, y tales sabios y no se percatan que, no se leyes con ellos, sino que por sus leyes.

Los sabios del Evang santemente a los sabios d ciendo: «La luz divina verdadera ley de vida o los individuos como para al ley de vida o muerte su ciedad material no subsiste ciedad espiritual; pues en jará por la salvación de los tras se dejen perder las alm cristiana, bañada con las ag que manan de ese manantial palabra del Evangelio de C virtud de la transformación los individuos, en las fam pueblos el tránsito de la los sentidos, cuyo *término* a la vida divina de la carl sito no se efectúa sino *junto to por la vida del mundo.* cuerpo allí se juntarán *las* las almas angelicales que, alto que la corrupción del si bullen en él más que para al infierno y llevar esperanz a las miserias y a los pad desamparados.

Allí, el *águila* divina que pie de la Cruz al dragón in *sus hijuelos, los calienta en* sustenta con su carne y con excita a volar hacia Dios, bajar, cargados de bendicio hermanos.

En las aulas de la filos donde la juventud, elevado los bajos instintos del sensu su inteligencia y su corazón ideas, para las iluminacion para los sacrificios heroicos la familia y por la Patria.

Aprendamos en la aca *la doctrina dominical*; pré Maestro divino, que dice:

«El que quisiere canoni la tierra, la perderá para el que conmigo la sacrifica ¡Ay! De un siglo acá, en ha omitido para que la esc quedara desierta. Desde las ciones sociales hasta las más tencias, ha habido un tre para destronar la ley del tuírle la apoteosis del place

Ya no se quiere trabajar zar. El corazón humano, ap caminos, ha pedido a la mat materia no le podrá dar jam sin límites; entonces se ha acusando a la sociedad de qu a desarrollar y placer y ge resuelto ahogarla en sangre.

Escribimos en presencia terrible, preludio sin duda de inminente, que sólo Jesucris jurarlo.

Roguemos por las almas b nuestros, y en general para to ya libertadas y en disfrute intuitiva de Dios, rueguen p hoy día de Todos Santos, de ta de los cielos; los Santos gos de Dios, y consiguen la vivos; los finados espe en de sufragio de la oración: roguen pues mañana se rogará por n

F. SANCHIS C

MADRI

Doña Endrin y Maquiavel

—No pasa nada, no pasará posible que pase nada...—de Dato suave y dulzonamente al tren.

—No le hagan ustedes cas los presidentes del Consejo d pasa nada, es cuando precis rren las cosas más gordas—rec bones, que se había acercad de periodistas y, con mirada sonrisa burlona, escuchaba la ministerial.

Desde aquel momento la b entablada: pelea de intrigas, lu pales que se arrastran.