



# LA PRENSA

## ALCARRENA

AÑO IV \* Número 938

Director: Francisco J. PEREZ DE ALMENARA

Domingo, 23 de Diciembre de 1984 \* 30 Ptas.

Con la presencia de Camilo José Cela

### EL VIERNES POR LA NOCHE SE FALLARON LOS PREMIOS PROVINCIA DE GUADALAJARA

"Quiero anunciar una primicia: en junio del próximo año, si los dioses así lo disponen, pienso volver a patearme la Alcarria para escribir un nuevo libro que titularé Nuevo Viaje a la Alcarria; eso sí no lo haré a pié, sino en rolls y con una "choferesa" negra. Tal vez lo comience diciendo: tenía 30 años y voy camino de cumplir 70, pesaba 64 kilos y ando por las once arobas..." Indudablemente, son palabras del conocido escritor Camilo José Cela, quien acudió en la noche del viernes a nuestra ciudad, como presidente honorífico del jurado que falló los Premios Provincia de Guadalajara, instituidos por la Diputación Provincial.

En una cena celebrada en el Casino de Guadalajara se dió a conocer el fallo del jurado de estos premios Provincia de Guadalajara de Fotografía artística, dibujo, folklore, Periodismo, Narrativa y Poesía. Amén del sinisigne escritor Camilo José Cela, se encontraban presentes en el acto el académico de la Real Academia de la Lengua, José García Nieto, el académico de Bellas Artes, Luis Cervera Vega y Car-

los Murciano, entre otros, así como autoridades provinciales y locales y hombres de las letras de nuestra provincia.

Tras unas palabras escuetas del presidente de la Diputación, Vegarmi dió a conocer el fallo del jurado que quedó de la siguiente manera:

**PREMIO DE DIBUJO  
ANTONIO DEL RINCON**

-Primer premio, dotado con 85.000 pesetas para la obra "Extraña Profesión", de Andres Castellano García.

-Segundo premio, dotado con 50.000 pesetas a la obra "Ciclo" de José Luis Pastor Pradillo.

**PREMIO DE FOTOGRAFIA ARTISTICA  
TOMAS CAMARILLO**

-Primer premio, dotado con 50.000 pesetas, al conjunto de fotografías de José María Ribas y Prus.

-Segundo premio, 25.000 pesetas, para Antonio Ortega Ribas.

-Tercer premio, para un autor provincial, dotado con 15.000 pesetas

a Antonio Damián Gallego.

Igualmente, se acordó 'conceder' mención especial a Alfonso Tomás Martínez, "Romo" y Luis Leandro Serrano.

**PREMIO DE FOLKLORE  
GABRIEL MARIA VERGARA**

Obtuvo el premio el trabajo titulado "Autos, loas y sainetes de Valverde de los Arroyos" cuyos autores son José María Alonso Cordo, Emilio Robledo y Moisés García de la Torre. El jurado acordó recomendar su edición íntegra y Camilo José Cela recomendó por su parte, que folklore se escriba en lo sucesivo con c, folclore.

**PREMIO DE PERIODISMO  
JOSE DE JUAN GARCIA**

Primer premio, dotado con 75.000 pesetas, al artículo "Un diálogo imposible", cuyo autor es Joaquín Calvo Sotelo.

**PREMIO DE NARRATIVA  
CAMILO JOSE CELA**

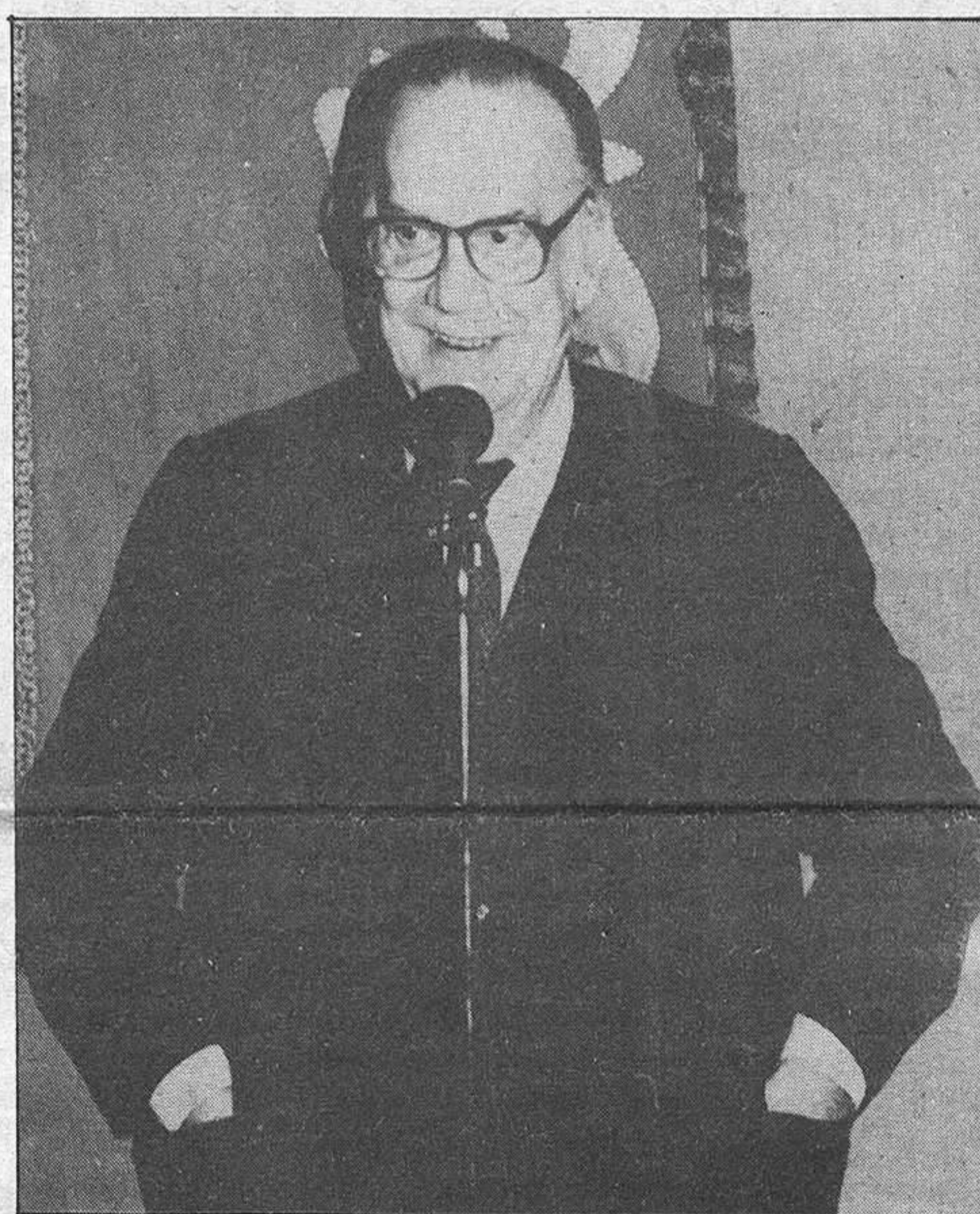

Una vez leídos los veinte trabajos presentados, se acordó conceder por unanimidad el premio, dotado con 250.000 pesetas, a la obra "Viaje a los paraísos españoles", cuyo autor es Raul Torres, de Madrid.

**PREMIO DE POESIA  
JOSE ANTONIO**

**OCHAITA**

Con 130 trabajos presentados, obtuvo el premio de poesía la obra titulada "Entre vida, sombra y otoño", cuyo autor resultó ser José Javier Aleixandre, de Madrid. Cabe destacar que José Javier Aleixandre es sobrino del gran poeta Vicente Aleixandre, recientemente desaparecido.

De todo corazón

# ¡¡ FELICES FIESTAS !!

nacional nacional nacional nacional

# BREVE

**FALLECE EN MOSCU EL MINISTRO DE DEFENSA DE LA URSS.** El ministro de Defensa de la URSS, Dimitri Ustinov, de 76 años, considerado como uno de los pesos pesados de la dirección política soviética, falleció de un paro cardíaco poco después de las 19,30 horas del pasado jueves, según confirmó la agencia oficial Tass con más de un día de retraso. El miembro político del Politburó Grigori Romanov, de 61 años, presidirá la comisión funeraria, integrada por 11 miembros. Otro miembro del Politburó, Mijail Garcochov, que se hallaba realizando una visita oficial al Reino Unido, interrumpió su viaje y regresó rápidamente a Moscú, para asistir a las exequias del fallecido, quien será inhumado solemnemente mañana en las murallas del Kremlin en la Plaza Roja.

**TERRORISTAS ULTRAS, DE PERMISO NAVIDEÑO.** Ignacio Abad, condenado por el asesinato de Yolanda González, y Carlos García Juliá, en prisión por la "Matanza de Atocha", han obtenido un permiso de cuatro días con motivo de las fiestas navideñas.

El juez de vigilancia penitenciaria de Valladolid ha considerado pertinente la concesión de dicho permiso, tras el recurso presentado por los dos reclusos para obtener la salida que les habrían negado la Junta de Régimen Interior de la prisión de Zamora y la Dirección General de Instituciones Penitenciarias. Ignacio Abad cumple condena de más de veintiocho años por el asesinato de Yolanda González, y Carlos García Juliá tiene reducida su condena a treinta años por la "matanza de Atocha" y otros tres años por atentado y secuestro ilegal.

Los dos reclusos tienen posibilidad legal de salir a la calle con permiso dada su clasificación de segundo grado, que obtuvieron en 1983 por decisión del juez de vigilancia penitenciaria de Albacete.

**DISCORDIAS EN EL COMITE CENTRAL DEL PCE.** Los duros reproches que se dirigieron mutuamente el sector carrillista y el que representa la mayoría constituyeron la base fundamental de la reunión del Comité Central del PCE celebrada en Madrid. Los primeros acusan a la actual dirección de "liquidacionistas" presumiendo un intento de "fundar" el PCE en otro partido. Gerardo Iglesias - secretario general, califica de insidias, tales acusaciones. La oferta de convergencia con otras fuerzas políticas y sociales realizada el pasado mayo por el secretario general constituye el origen de la discordia.

**MORAN PEDIRA EXPLICACIONES AL EMBAJADOR LIBIO POR LAS DECLARACIONES DE GADDAFI.** El ministro de Asuntos Exteriores, Fernando Morán declaró que el Gobierno español pedirá explicaciones al embajador libio en España por las recientes declaraciones del presidente de dicho país, Muammar el Gaddafi, sobre Ceuta y Melilla. Morán que hizo estas declaraciones en su comparecencia ante la comisión de Exteriores del Congreso señaló igualmente que la celebración de un referéndum en Gibraltar "no es probable, ni posible" Morán consideró que las citadas declaraciones de Gaddafi, que afirmó que Ceuta y Melilla son ciudades árabes, "son un prodigio de moderación", dada la personalidad del jefe del Estado libio.

## EL PAIS

**JOSE ANTONIO ARDANZA, CANDIDATO A LENDAKARI POR EL PNV**

El diputado general de Guipúzcoa, José Antonio Ardanza, resultó elegido por la Asamblea Nacional del Partido Nacionalista Vasco (PNV), celebrada en Artea (Vizcaya), como candidato a lendakari, en sustitución de Carlos Garaikoetxea. La resistencia de Xabier Arzallus y la negativa de Mario Fernández decidió a los dirigentes del PNV por la candidatura de Ardanza, aunque su nombre ha encontrado fuerte oposición en las bases nacionalistas de su provincia. La dirección del PNV sólo ofreció formalmente el cargo a los tres candidatos previstos: Arzallus, Fernández y Ardanza.

Al finalizar la sesión en la que José Antonio Ardanza, actual presidente de la Diputación de Guipúzcoa, resultó aclamado por unanimidad como candidato del PNV para lendakari del Gobierno vasco —a excepción de cinco representantes guipuzcoanos que se ausentaron de la sala—, Ardanza declaró que había aceptado el cargo ante las presiones del partido. El futuro lendakari, tras señalar que "este país no lo puede gobernar el PNV por sí solo" anunció su intención de formar Gobierno mo-

nocolor y se mostró abierto a negociar un pacto de legislatura con el partido socialista.

De Carlos Garaikoetxea dijo que, a pesar de las diferencias mantenidas en torno a la ley de Territorios Históricos, tenía de él "una imagen inmejorable". El PNV consiguió que Carlos Garaikoetxea —ausente de la Asamblea Nacional— enviara un escrito a la asamblea en el que manifestaba su "apoyo al nuevo lendakari".

Fue necesario que el máximo dirigente del Consejo Nacional del PNV, Román Sudupe, realizara ante los medios informativos un breve relato de la trayectoria personal y política de su candidato, como si de una campaña electoral se tratara, ya que José Antonio Ardanza tan sólo es conocido en los ámbitos guipuzcoanos.

La razón fundamental que motivó al presidente de la Diputación de Guipúzcoa a aceptar el cargo, según él mismo dijo en una conferencia de prensa improvisada, era "el sentido del deber" hacia su propio partido, a la vez que reconocía que "me han sometido a un *pressing* muy fuerte, muy duro, porque ciertamente yo no deseaba esto". Dijo que era consciente de la situación "difícil" que atraviesa el PNV para señalar que Euskadi también atraviesa una situación compleja. "Alguno tenía que asumir esa responsabilidad y parece que me ha tocado a mí".

"Soy consciente de que me toca una situación más delicada y más comprometida".

Fuentes parlamentarias solventes señalaron que el pleno de la Cámara vasca que deberá designar al nuevo lendakari se celebrará, probablemente, el 9 o el 16 del próximo mes de enero.

La conmoción que produjo en las bases nacionalistas el insistente rumor sobre una posible sustitución de Carlos Garaikoe-

txea por su hombre de confianza, Mario Fernández, ha sido un factor de notable influencia sobre el vicepresidente en funciones, que rechazó finalmente esa posibilidad.

Mario Fernández, que estaba en su despacho en Vitoria, recibió una llamada de los dirigentes de su partido y, posteriormente, acudió a la sede central del PNV, en Bilbao, en donde mantuvo una entrevista —de más de una hora de duración— con el presidente del partido, Román Sudupe.

Mario Fernández, que se comprometió a asesorar al nuevo equipo de gobierno en las materias de las que él era responsable, manifestó su negativa a ocupar la presidencia del Gobierno vasco.

Carlos Garaikoetxea, por su parte, permaneció durante toda la jornada en el palacio de Ajuria Enea, del que se ausentó para almorzar con unos amigos. Tras conocer la negativa de Mario Fernández, con quien conversó a mediodía, el lendakari cesante, que no hubiera visto con buenos ojos ese nombramiento, se sintió aliviado.

Los otros dos candidatos, Xabier Arzallus y José Antonio Ardanza, también fueron consultados por los dirigentes nacionalistas. Arzallus, ex presidente de la Asamblea Nacional del partido, EBB (Euskadi Buru Batzar), cuyo liderazgo está siendo sometido a un profundo desgaste tras el cese de Carlos Garaikoetxea, mostró resistencia a aceptar el cargo. Dijo: "Ese no es mi estilo".

Xabier Arzallus, que había repetido incesantemente su rechazo a aceptar la sustitución de Garaikoetxea recibió constantes peticiones, por parte de los dirigentes de su partido, para que tomara el relevo de Ajuria Enea.

### EL HUMOR DE LOS DEMAS

Forges en Diario 16



región

región

región

región

### CONCURSO PUBLICO DE SUBVENCION PARA POTENCIAR LA OFERTA TURISTICA

La Dirección General de Turismo de la Junta de Comunidades de Castilla-La Mancha, continuando con su política encaminada a potenciar la oferta turística en nuestra comunidad autónoma y teniendo en cuenta la variedad de actividades turísticas que se dan en todo el territorio castellano-manchego ha convocado un concurso público de subvención, a fondo perdido para las siguientes actividades:

— Actividades de entidades privadas con fines de promoción turística, por la cantidad de 559.236 pesetas.

— Para la potenciación de las estructuras de la oferta turística a través de la agrupación de empresas del sector y otros medios adecuados, por un importe de 649.152 pesetas.

— Subvenciones a fondo perdido, también para ayudas a entidades públicas y privadas para actuaciones que tangan

por objeto la potenciación de la oferta turística o de sectores determinados de la misma, por un importe — Para empresas o agrupaciones empresariales que realicen jornadas, seminarios y otras acciones destinadas a la mejora de los servicios turísticos, por un importe de 54.490 pesetas.

— Para entidades públicas y privadas para la conservación y restauración de bienes de interés turístico, por un importe de 238.960 pesetas.

— Y, por último, para familias e Instituciones sin fines de lucro, por la cantidad de 100.000 pesetas.

Los interesados deberán presentar instancia dirigida al director general del Turismo de la Junta de Comunidades, calle Recoletos, 1, palacio de Benacazón, Toledo, antes del próximo 29 de diciembre.

### MENSAJE DE FELICITACION NAVIDEÑO DEL PRESIDENTE DE LA JUNTA, JOSE BONO, A LOS CASTELLANO-MANCHEGOS

El presidente de la Junta de Comunidades de Castilla-La Mancha, José Bono, ha dirigido, a través de los medios de comunicación, el su mensaje de felicitación navideño a los castellano-manchegos:

“Ciudadanos y amigos de Castilla-La Mancha: en esta ocasión el presidente de la Junta de Comunidades no se dirige a vosotros para hablar de política. Quiero, por el contrario, transmitir mi deseo de paz y felicidad y deseo hacerlo con vigor y la sinceridad del que habla cara a cara.

En Castilla-La Mancha, estamos trabajando con tesón y esperanza e intentamos conseguir que el año nuevo y todos los años nuevos que vengan sean mejores, haya más justicia, más igualdad y menos diferencia de renta y de clase y lo vamos a conseguir con nuestro trabajo y con la solidaridad de todos, solidaridad que reclamo en estas fechas de un modo muy especial, y entrañable. Sé que vivimos en un mundo enloquecido, consumista, donde se nos invita a comprar de todo, cuando a veces no hay dinero para comprar lo indispensable y sé que en un mundo donde la carrera de los armamentos es la principal de las carreras para muchos gobiernos, hablar de honestidad, de paz de felicidad puede sonar a hueco y, sin embargo, mi deseo es sincero.

Desear paz y felicidad a todos los castellano-manchegos es deseársela a nuestros ancianos, que tanto han trabajado y en condiciones tan difíciles es deseársela a nuestros niños, que son el objeto fundamental de nuestro trabajo, para que vivan mejor que hemos vivido nosotros y mejor que nuestros padres. Es también desear paz a nuestras mujeres, muchas de las cuales están en sus casas haciendo el trabajo que no siempre se reconoce y que no siempre se valora, pero que yo quiero reconocer ahora y siempre.

Desear felicidad a todos es deseársela a los que tuvieron que marcharse de Castilla-La Mancha, a nuestros emigrantes. Quiero decir a todos algo que siento profundamente. En este momento, en esta hora, en este año de 1984 hay una frase que sigue siendo hermosa y que tiene vigencia: paz a los hombres de buena voluntad. Como presidente que conoce esta región, puedo decir que la inmensa mayoría somos gente de bien, bien nacidos, de buena voluntad. Por lo tanto, desear paz a todos los castellano-manchegos es un acto de justicia, es un sentimiento que tenía que echar fuera de mí y que lo hago con emoción y cariño.

Que el año nuevo nos traiga nuevas y mejores cosas y que la paz no sea una palabra hueca. Paz y felicidad para todos es mi deseo sincero”.

## Lotería del Niño.

# REGALO SOBRE REGALO.

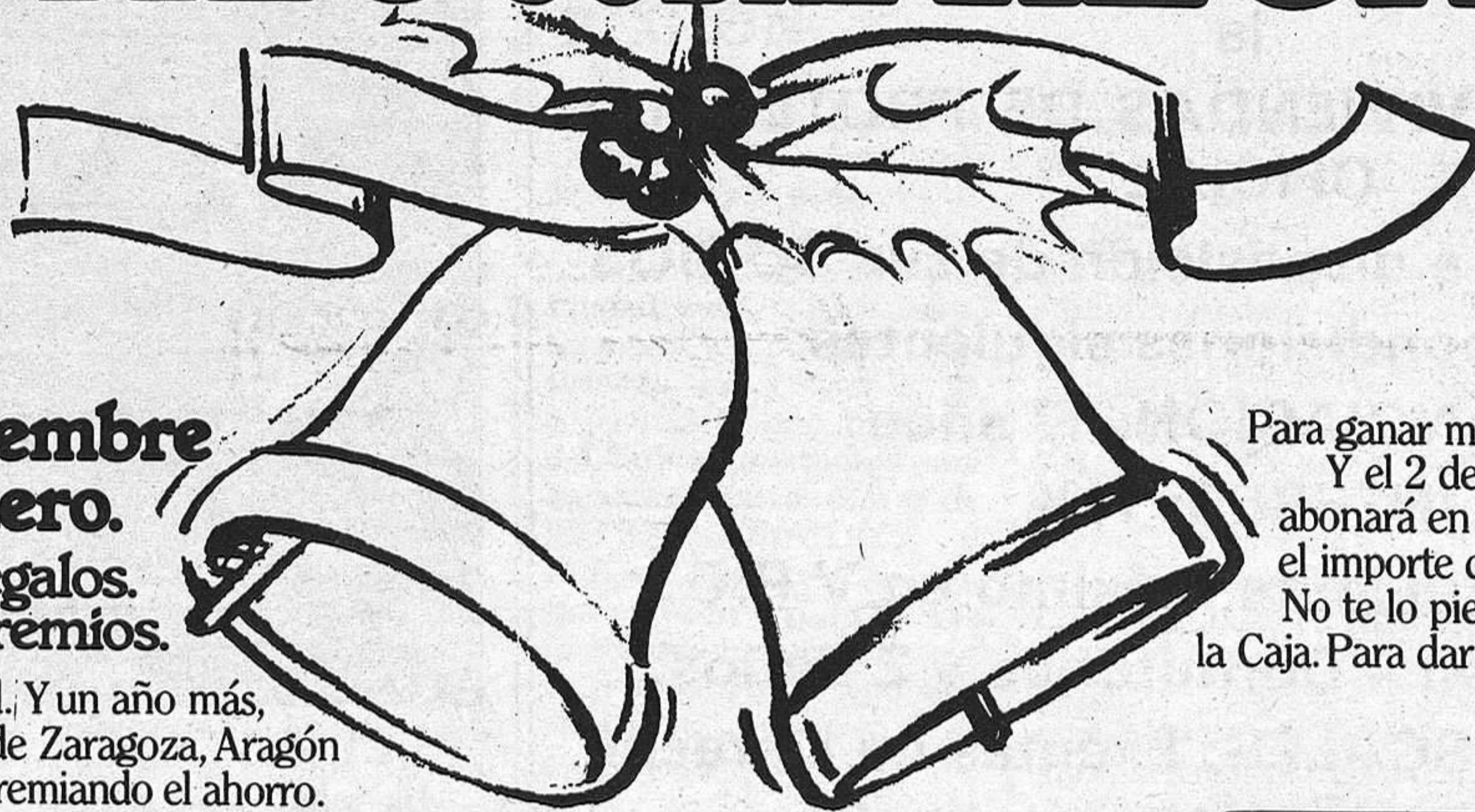

**26 de Diciembre  
3 de Enero.**

**Lotería. Regalos.  
Y muchos premios.**

Llega la Navidad. Y un año más, la Caja de Ahorros de Zaragoza, Aragón y Rioja lo celebra premiando el ahorro. Con más regalos. Algo sonado.

Ven a la Caja entre el 26 de Diciembre y el 3 de Enero, y suscribe una Lámina Ahorro-Navidad por 15.000 pts. En el momento recibirás una participación para la Lotería del Niño, un obsequio y un sobre sorpresa.

Para ganar muchos premios.  
Y el 2 de Marzo la Caja abonará en tu cuenta el importe de la Lámina. No te lo pierdas y ven a la Caja. Para dar la campanada.



**DE AHORROS DE ZARAGOZA  
ARAGON Y RIOJA**

*Tu Caja. Con toda seguridad.*

provincia provincia provincia provincia

NOTICARIO CIFONTINO

Días atrás tuvo lugar en la bella localidad cifontina de Saelices de la Sal, un cálido homenaje de jubilación al hasta ahora Secretario de la Administración Local de los Ayuntamientos de Riba de Saelices, Villajero de Medina y el referido de Saelices de la Sal, JOSE López Huarte, quien ha ejercido dicho puesto durante muchos años. José López Huarte, es natural del pueblo molinés de Morenilla.

Estos tres pueblos homenajeantes se hallan situados en las estribaciones de la serranía del Ducado y en los últimos límites de la tierra de Cifuentes. La población de los mismos es más bien escasa, siendo Riba de Saelices la población principal, con sacerdote

**HOMENAJE AL SECRETARIO DE RIBAS DE SAEVICES Y ZONA, CON MOTIVO DE SU JUBILACION**

y medico residente, así como Agrupacon escolar pública con una cincuentena de niños. En Saelices de la Sal, localidad célebre por las minas de sal ali existentes, hoy apenas explotadas, hay Farmacia titular, de amplio partido sanitario. Villajero de Medina es la más pequeña de las tres localidades, que han tributado este homenaje a su hasta ahora secretario, José López.

SANTA LUCIA, FIESTA PRINCIPAL DE GARGOLES DE ABAJO

Gárgoles de Abajo es todavía populosa población, agregada a Cifuentes, de donde dista 6 kilómetros, hoy día remozado su aspecto y su vida por la central Nuclear de Trillo y por una Piscifactoría, a orillas del río Cifuentes.

El sábado pasado fue su Fiesta principal, Santa Lucía, Virgen y Mártir. La asistencia a la fiesta fue numerosa. La función religiosa fue presidida por el párroco de la localidad, Andrés Martínez, y concelebrada por los de

Trillo y Sacecorbo, que predicó. El bello templo parroquial, remozada obra del siglo XVII se vió muy concurrido, así como el resto de los actos festivos.

En agosto, Gárgoles de Abajo vuelve a celebrar su Fiesta Patronal. Otros pueblos de esta zona nuestra que celebran fiesta en este tiempo invernal son Villajero de Medina y Navalpotro, en honor de la Inmaculada Concepción de la Virgen.

**ANTE EL QUINTO AÑO DE "RIATA" REVISTA MENSUAL DE ABANADES**

Con el próximo e inminente año, "RIATA", revista mensual de Abanades, entrará en su quinto año de existencia, dato este valorativo de lo fuerte que ha calado la citada publicación en su zona de difusión. ¿Qué es "RIATA"? "RIATA" es la revista, editada por fotocopiadora, de Abanades REnales,

Torre Cuadrada de los Valles y Laranueva. Su redacción está compuesta por gentes de estos pueblos. La dirige el sacerdote Germán Muñoz de Mingo. Cuenta con quince páginas, en las que se reparte las más distintas colaboraciones y secciones: desde los entretenimientos hasta las reflexiones religiosas; desde una sección sobre temas relacionados con la salud hasta un noticiario comarcal; deportes, costumbrismo de los distintos pueblos...

Su venta es por suscripción y su tirada es bastante notable, dentro de las lógicas limitaciones y posibilidades. En cualquier caso, es instrumento informativo y órgano de expresión de unos cuantos pueblos de la Serranía del Tajuña, que devoran, literalmente, la lectura y colaboración con la revista.

Con el nuevo año y quinto aniversario, "RIATA" volverá a remozarse. Ya informaremos. Vaya ahora, por delante, nuestra felicitación cordial.

JESUS DE LAS HERAS

**¡¡ NINGUN ALCARREÑO SIN VIVIENDA !!**

**En Protección Oficial**

(17 años de facilidades, 11% interés)

**SANALCO**

Es una SOCIEDAD COOPERATIVA dedicada a la

promoción de VIVIENDAS DE PROTECCION OFICIAL,

para ponerlas a disposición de sus SOCIOS en las condiciones siguientes:

FINANCIACION: 17 años

INTERES: 11%

SUPERFICIE: Límite máximo en V.P.O., distribuida en 4 Dormitorios y 2 Baños.

BENEFICIOS FISCALES: Exentas de Derecho Reales.

**SANALCO: CREAMOS VIVIENDAS**

INFORMACION EN Iparraguirre 16, 1.º

Tlfs: 22 11 11 y 22 37 25

NUEVO NUMERO DE PEÑAMELERA



Ha salido a la calle el número 4 de la revista Peñamelera, realizada por "Amigos de Peñalver" que cumple además su primer aniversario. "La meta que nos marcamos —se escribe en el editorial— fue engrandecer el nombre de Peñalver, intentando descubrir nuestros valores históricos, artísticos-cultu-

rales y humanos, al tiempo que hemos puesto un gran empeño en dar a conocer y rescatar muchas de nuestras costumbres y tradiciones perdidas u olvidadas". Nosotros desde estas líneas, pensamos que lo han conseguido y les animamos a continuar en la lucha por sus objetivos.

## SIGÜENZA

## MOCION DEL GRUPO SOCIALISTA SOBRE SOLICITUD DE PLENO EXTRAORDINARIO PARA TRATAR DE LAS OBRAS DE LA CARRETERA DE MADRID

Recientemente, el grupo socialista del Ayuntamiento de Sigüenza ha presentado una moción, en donde se solicita que se cumpla lo acordado por unanimidad de los cinco miembros de la Comisión Permanente celebrada el pasado día 31 de julio, en la que la oposición municipal solicitaba la convocatoria de un pleno extraordinario, cuyo único punto del día versaba en torno a las obras que se están realizando en la carretera de Madrid.

En este sentido, la moción presentada dice textualmente lo siguiente:

Haciendo memoria con fecha 17 de marzo de 1984 presentamos una moción que decía así: Los abajo firmantes todos ellos concejales del Excmo. Ayuntamiento de Sigüenza, y amparándose en lo dispuesto en los artículos 294 de la Ley de Regimen Local, y 193 del Reglamento de Organización y Funcionamiento, solicitan sea convocado Pleno Extraordinario de la Corporación con el siguiente orden del día:

1. Situación legal de las Obras que se están realizando en la salida de Sigüenza, carretera de Madrid y Alcolea del Pinar.

2. Organismos y Entidades si los hay que tengan alguna participación en la misma.

3. Acuerdos de esta Corporación, si los hay que hayan recaído sobre la realización de estas obras.

4. Proyectos técnicos y cuantía a la que asciende el presupuesto de las mismas, así como certificaciones sobre la consignación presupuestaria para la misma.

Con fecha 31 de Julio de 1984 volvimos a presentar una nueva moción esta vez a la Comisión Permanente a la que hacemos referencia en el primer apartado de este escrito y que decía así: Para mayor concreción estimamos debiera llevar los puntos siguientes para su deliberación y toma de decisiones:

—Informe del arquitecto Municipal.

—Informe del Fontanero Municipal.

—Presupuesto a que asciende la Obra.

Todos somos conscientes de una forma u otra de los rumores que circulan por nuestra

ciudad, de las obras de ilegalmente se dice están efectuando en la Carretera de Madrid, y de las cuales solicitamos los Concejales Socialistas un Pleno Extraordinario, para tratar de informarnos como legalmente nos corresponde, de lo que en las mismas ocurría, en diversos Plenos y Comisiones hemos seguido efectuando preguntas sin que hasta el momento se nos haya dado una contestación concreta y adecuada, dejándose entrever simplemente por parte de la alcaldía y de forma muy sucinta la ilegalidad de las mismas.

Estas obras están provocando situaciones muy comprometedoras a todos los miembros de esta Corporación, viendonos involucrados todos de no tomar medidas necesarias y pertinentes que clarifiquen ante nuestros ciudadanos la legalidad o ilegalidad que las mismas, atajando de raíz el problema y tomando las decisiones que se deriven una vez analizado el tema. (Hasta a que la moción del 31-7-84)

Esperamos que de una vez y por todas se nos de un amplio informe del contenido de las mociones a la que tenemos derecho de ser informados de forma clara, en cada uno de los puntos que solicitamos, y si cabe ampliarlos, ya que de una forma y otra Hay Organismos e Instituciones comprometidas, y hasta la reputación de los miembros de la Corporación incluido nuestro Alcalde, se verán afectados de no obrar con claridad y rapidez en este asunto en el que el Grupo Popular que gobierna este Ayuntamiento debería haber dicho hace nueve

## AZUQUECA

## AYER SE PRONUNCIÓ EL PREGÓN NAVIDEÑO

En la tarde de ayer, se celebró en el salón de actos del Centro Recreativo Cultural de Azuqueca, el pregón navideño que corrió a cargo del Club Javier, quien en estos días acudirá a otras localidades, Abanades y Malaguilla, con el mismo motivo, pronunciar el pregón navideño.

Cabe destacar que con anterioridad al pregón, tuvo lugar un concurso de ajedrez, en donde participaron siete jugadores elegidos entre los que recientemente han realizado un cursillo en Azuqueca, quienes participaron contra otros siete jugadores de la escuela de Ajedrez de Guadalajara.

Respecto a otros actos navideños, señalar que ayer se celebró por la mañana un concurso de villancicos, con la participación del Club Javier, Azor, alumnos de bachillerato y APAS. Igualmente el viernes los colegios de Azuqueca celebraron diversos actos navideños con fiesta escolar.



En otro orden de cosas, el pasado jueves, finalizó la última conferencia del crítico de arte del Ya y director general de teatro y cinematografía Mario Antolín, quien ha

pronunciado tres conferencias sobre arte. A pesar de su gran amenidad discursiva, la asistencia de público fue verdaderamente escasa, hecho lamentable.

## CONVENIO DE COLABORACION ENTRE LA JUNTA DE COMUNIDADES Y LAS DIPUTACIONES PROVINCIALES DE LA REGION

El presidente de la Junta de Comunidades de Castilla-La Mancha, José Bono, y los presidentes de las diputaciones provinciales de Albacete, Ciudad Real, Guadalajara, Cuenca y Toledo, han firmado un convenio de cooperación por iniciativa del Gobierno regional para la realización de obras de infraestructura y equipamiento colectivo en las cinco provincias castellano-manchegas, en el que la Junta aportará recursos financieros y equivalentes al 55 por ciento del importe de todos y cada uno de los proyectos que se programan y el 45 por ciento las diputaciones provinciales. En opinión del presidente Bono, este convenio podrá llegar al 25 por ciento de las competencias asumidas del Fondo de Compensación Interterritorial y al 50 por ciento de las obras

comprometidas en ejercicios anteriores. El objetivo del mismo es, lógicamente, la coordinación de las inversiones de las distintas administraciones públicas, siguiendo la inspiración constitucional y en cumplimiento de una Ley 7/84 de 31 de marzo por la que se regula el Fondo de Compensación Interterritorial como instrumento que dirigido a gastos de inversión, permite corregir los equilibrios económicos interterritoriales y hacer efectivo el principio de solidaridad, con la posibilidad de llegar a cabo actuaciones financieras combinadas entre administraciones públicas según el carácter local, comarcal, provincial y regional de los proyectos a realizar.

Los presidentes de las cinco diputaciones y el presidente de la Junta de

Comunidades, José Bono, se felicitaron por el acuerdo firmado por el, según el consejero de Economía y Hacienda, Juan Pedro Hernández Moltó, supone la culminación de un proceso de trabajo que ha durado 8 meses y que se firma en vísperas de un nuevo ejercicio económico para la coordinación de actuaciones de inversión pública en la región, a la hora de aplicar el citado Fondo.

En cuanto a la diferencia en el porcentaje de financiación que antes aludíamos entre la Junta y las diputaciones, no implica mayoría de ninguna de las partes en las decisiones que debaten tomarse conjuntamente y los ayuntamientos podrán contribuir en la financiación de los proyectos en los casos concretos que así se determine.

# opiniones ajenas - cartas al director

El delegado de Economía y Hacienda del Ayuntamiento de Guadalajara, Javier García Breva, ha remitido a este diario la copia de un artículo sobre Industria en Castilla-La Mancha, aparecido en el número 1.964 de la revista Información Comercial Española, firmado por el economista de Guadalajara, Juan José Ramírez Hijosa. En el trabajo se perfilan los rasgos más sobresalientes de la estructura industrial de Castilla-La Mancha y, dado el interés que puede tener para todos, a continuación reproducimos lo más esencial del mismo.

Es ya un tópico dentro de la ciencia económica identificar el desarrollo de un área con su provecho de industrialización, incluso se suele utilizar como indicador del primero la proporción de empleo dentro del sector industrial respecto al total. Al introducirnos en el análisis regional dentro de un contexto nacional concreto, los desequilibrios industriales son indicativos de la diferencia en nivel de desarrollo que se establecen entre las distintas áreas en que está subdividido el país.

Para el caso español, el proceso de desarrollo del sistema económico actual, de modo especial a partir de los años sesenta, ha venido acompañado con profundos desequilibrios en cuanto a la distribución espacial de la industria. Por razones históricas geográficas o de disponibilidad de recursos la estructura industrial española se ha ido articulando en torno a un reducido número de áreas, conservándose el resto para un papel fundamentalmente de abastecedores de mano de obra, materias primas y alimentos. De este modo, una proporción sustancial del territorio nacional ha seguido primordialmente una estructura económica primordialmente agraria. Este es el caso de Castilla-La Mancha objeto de este artículo.

## HACIA UNA CARACTERIZACIÓN DEL MODELO DE INDUSTRIALIZACIÓN SEGUIDO EN CASTILLA-LA MANCHA

Uno de los graves problemas con los que se enfrenta todo análisis sobre la realidad y evolución de la economía regional es la escasa existencia de estudios en profundidad e integradores sobre la misma, a lo que habría que añadir el deficiente estado de algunas fuentes básicas de datos que como el registro industrial en el tema que nos ocupa, exigen de una recomposición y actuación inmediata.

No obstante, en estas líneas se pretende perfilar los rasgos más sobresalientes de la estructura industrial de Castilla-La Mancha, aunque tan solo se tratara de sus aspectos más generales.

A pesar de los problemas citados anteriormente todo parece indicar que nos encontramos frente a una economía regional atrasada e incluso en algunos aspectos subdesarrollada a la que ha correspondido jugar un papel subsidiario y dependiente en el proceso de crecimiento y expansión de la economía española como oferente de mano de obra, materias primas y recursos financieros al resto del sistema económico.

Uno de los índices de este atraso económico es el bajo nivel de industrialización. Como puede observarse en el cuadro 1, la participación del sector industrial en el conjunto del VAB regional, tan solo supone el 23 por 100, siendo ese porcentaje para el conjunto del Estado, el 27,4 por ciento. La comparación de esta última proporción con las correspondientes a otros países occidentales, superiores a la misma, no

hace sino aumentar la distancia que separa la economía de esta comunidad autónoma de las economías desarrolladas.

industrialización adecuado (Véase cuadro 1).

Uno de los primeros esfuerzos a realizar en la caracterización y diagnóstico de la economía

# EL MODELO INDUSTRIAL ENTRE EL SUBDESARROLLO

Juan José

desarrolladas (excepto Madrid y Valencia), sino también la vertebración intraterritorial, que hubiera permitido el desarrollo de un auténtico mercado interior. d) por último, se señala la dependencia socioeconómica en relación al área metropolitana de Madrid, así como los problemas financieros derivados del brutal drenaje de recursos hacia otros territorios más desarrollados.

Así, pues, la economía de Castilla-La Mancha se configura como una auténtica economía trasada y subdesarrollada donde los problemas y factores endógenos se añaden aquellos elementos de carácter exógeno que condiciones y en algunos casos llegan a obstaculizar un proceso de desarrollo regional autóctono.

## CARACTERÍSTICAS FUNDAMENTALES DE LA ESTRUCTURA INDUSTRIAL

El desarrollo del sector industrial en Castilla-La Mancha ha mantenido las pautas de la evolución seguida por el conjunto de la economía regional y, por ende, de la del Estado. No podría haber acontecido de otra manera, habida cuenta del papel desempeñado por esta comunidad autónoma en el contexto de la división del trabajo en el proceso de crecimiento y expansión de la economía española.

A una economía netamente oferente de materias primas, recursos humanos y financieros en la cresta de la ola del crecimiento económico español le van a suceder, sin perder el carácter y función anterior, una economía también exportadora de determinados bienes de consumo final en sectores tradicionales, y sobre todo una economía importadora de bienes de equipos y otros "inputs" a fin de hacer frente a las necesidades impuestas por un incipiente proceso de industrialización.

Los factores que han intervenido en tal proceso,

CUADRO 1  
DISTRIBUCIÓN SECTORIAL DEL VAB  
(En porcentaje sobre el total)

	Castilla-La Mancha			España		
	1973	1981	Variación en porcentaje	1973	1981	Variación en porcentaje
Agricultura .....	31,1	16,3	-47,6	11,8	6,4	-44,8
Industria .....	22,7	23,1	1,8	31,9	27,4	-14,1
Construcción .....	8,1	10,9	34,6	7,1	6,6	-7,0
Servicios .....	38,1	49,7	30,5	49,4	59,6	20,6
Totales .....	100,0	100,0	-	100,0	100,0	-

Fuente: Banco de Bilbao. «La renta nacional de España y su distribución provincial».

CUADRO 2  
ESTRUCTURA DIMENSIONAL DE LA INDUSTRIA EN CASTILLA-LA MANCHA

Número de empleos	Total regional		Total nacional	
	Establecimientos	Empleos	Establecimientos	Empleos
De 1 a 9 .....	82,7	27,2	72,3	15,0
De 10 a 19 .....	6,4	11,6	9,3	9,0
De 20 a 49 .....	4,5	19,3	7,4	16,3
De 50 a 99 .....	1,5	14,1	2,2	10,7
De 100 a 499 .....	0,8	17,8	1,8	25,9
De 500 y más .....	0,1	10,0	0,3	23,1
No consta .....	4,0	-	6,7	-
Totales .....	100,0	100,0	100,0	100,0

Fuente: INE. «Censo industrial, 1973».

De otra parte, el peso del sector agrario sigue siendo considerable y muy superior al correspondiente para toda España: el 16,3 y el 6,4 por ciento, respectivamente. No obstante, la evolución en el tiempo de este sector ha registrado una sustancial y progresiva pérdida de importancia, reduciéndose así el diferencial existente con respecto a lo acontecido a nivel del Estado. El sector industrial, lejos de haber actuado como elemento compensador de este proceso, se ha configurado como incapaz de absorber toda el potencial de mano de obra excedente liberado por la agricultura. Por el contrario, ha resultado ser el sector servicios y la construcción los que asienten a un notable crecimiento en estos

últimos años, especialmente en el primer caso, mostrando la economía castellano-manchega una tendencia resuelta hacia la terciarización, que no es, sin embargo, característica de desarrollo, al no estar compensada por un nivel de

castellano-manchega, señalaba como rasgos y problemas más sobresalientes:

a) el insuficiente aprovechamiento de sus recursos y potencialidades fundamentalmente los relacionados con el sector primario, debido a la falta de una adecuada política de ordenación y racionalización del aprovechamiento de los recursos disponibles.

b) una adecuada integración intersectorial, propiciada en gran medida por las políticas de incentivos del desarrollo industrial establecidos para la región, las cuales, no han sido insuficientes, se han configurado como distorsionadoras del sistema productivo regional, obedeciendo la mayor parte de las veces a intereses exógenos.

c) Problemas de mercado, debidos especialmente a graves deficiencias en las infraestructuras del transporte y comunicaciones, que no solamente han impedido el desarrollo de rupos comerciales con otras regiones mas

## LA PRENSA

ALCAREÑA

Redacción y Administración: C/ Cogolludo, 36. Teléfonos: 22 48 03, 22 85 97  
Talleres: C/ Las Flores s/n. Marchamalo. Teléfono 23 08 03

DIRECTOR: Francisco Javier Pérez de Almenara  
DIRECTORA TITULADA: Ana Amador Sastre  
REDACTOR: F. Javier Fernández Carvajal  
DIAGRAMACION Y DISEÑO: Esther Rubio

opiniones ajenas - cartas al director

# TRIAL DE CASTILLA-LA MANCHA: ARROLLO Y LA DEPENDENCIA

Ramírez Hijosa

han sido tan numerosos como diversos, configurando una estructura industrial caracterizada fundamentalmente por los siguientes aspectos:

En lo que se refiere a su especialización productiva y sin consideramos el índice del grado de especialización en relación a las variables VAB y empleo, los subsectores industriales con una mayor presencia relativa en la región son los siguientes: cerámica, vidrio y cemento, minería, cuero, calzado y confección alimentación bebidas, y tabaco y, por último, madera y corcho. Indudablemente el peso de estas actividades en la estructura industrial de Castilla-La Mancha es decisivo en la medida de que el conjunto de los mismos llegan a suponer el 61,3 y el 71,3 por 100 del VAB y el empleo industrial regional, respectivamente.

Otra de las características de la estructura industrial regional es la reducida dimensión que muestran sus establecimientos industriales, revelando una notable presencia de la pequeña y mediana empresa industrial, incluso superior a la ofrecida por el conjunto del Estado.

Dentro de la categoría que consideramos como pequeña empresa industrial (un 93,6 por 100 de los establecimientos y un 58,1 por 100 del empleo), una gran parte se trataría de industrias artesanales (Véase cuadro 2), en la medida de que el 82,7 por 100 de los establecimientos y el 27,2 por 100 del empleo responden a un intervalo ocupacional de uno a nueve trabajadores.

Desde el punto de vista sectorial se observan algunas diferencias en cuanto a la dimensión:

Los Pymes están presentes en todos los sectores, excepto en refino de petróleo, extracción y preparación de minerales metálicos construcción de maquinaria y material eléctrico, donde la gran empresa es mayoritaria. De

otra parte, conviene señalar los subsectores química, calzado y vestido, y otras confecciones textiles como actividades industriales donde la

territorial de Castilla-La Mancha, se observa un elevado nivel de concentración. Solamente dos provincias, Ciudad Real y Toledo, aportan en

inclinación comercial, económica y financiera hace el Área Metropolitana de Madrid, así, como en el hecho de que los principales centros de decisión empresarial y financieros han residido tradicionalmente extramuros de la Comunidad Autónoma.

Entre los elementos que han contribuido a estechar y estimular estas relaciones de dependencia, no podemos dejar de señalar la inexistencia de un importante y articulado mercado interior regional, debido a un débil y desigual desarrollo económico intraterritorial, tema al que ya se ha hecho referencia, la misma política industrial y de inversiones públicas del Estado y, por último, aquellos factores de carácter empresarial y financiero explicativas de la elevada dependencia administrativa de las provincias castellano-manchegas.

## EL MODELO DE INDUSTRIALIZACION

Llegados hasta aquí, se nos impone una

caracterización del modelo de industrialización seguido en la Comunidad Autónoma de Castilla-La Mancha. Modelo que ha condifurado a través del tiempo un tejido industrial escasamente integrado y diversificado, que ha imposibilitado un mayor y más racional aprovechamiento de sus recursos y potencialidades; un desarrollo del sector disperso y a la vez altamente concentrado en lo relativo a potencial económico; una especialización productiva circunscrita a sectores tradicionales alguno de ellos con su futuro incierto; unas estructuras empresariales dimensionalmente poco aptas para una optimización de los factores productivos, y, por último, una industria dependiente en lo que a sus sectores más expansivos y avanzados se refiere.

De acuerdo con lo anterior, todo parece indicarnos que nos encontramos frente a un auténtico modelo de industrialización dualista. Por una parte basado en una dispersa y automatizada industria endógena de reducidas dimensiones, que incluso rayan en lo artesanal volcada hacia mercados de carácter local, y por último, fuertemente especializada en sectores tradicionales.

CUADRO 3  
DISTRIBUCION PROVINCIAL DEL VAB Y EMPLEO INDUSTRIAL DE CASTILLA-LA MANCHA

	Porcentaje sobre el total regional de la industria		Porcentaje sobre el total provincial	
	VAB	Empleo	VAB	Empleo
Albacete	15,87	19,09	29,97	29,3
Ciudad Real	27,93	24,41	33,54	27,4
Cuenca	8,47	9,53	25,75	20,3
Guadalajara	13,66	11,68	42,64	36,5
Toledo	30,05	35,29	36,51	35,4

Fuente: La renta nacional de España y su distribución provincial. Banco de Bilbao, 1981.

CUADRO 4  
DEPENDENCIA ADMINISTRATIVA: EL CASO DE CASTILLA-LA MANCHA  
Coeficientes de dependencia administrativa de las provincias españolas (A través del empleo de las grandes empresas)

Provincia	Coeficiente de dependencia	Control en porcentaje de su empleo dependiente			
		Madrid	Barcelona	Vizcaya	Total
Albacete	0,981	77,92	12,88	0	90,80
Ciudad Real	1,000	93,10	3,07	2,14	98,31
Cuenca	1,000	91,27	0	0	91,27
Guadalajara	1,000	97,98	2,02	0	100,00
Toledo	0,976	92,62	7,38	0	100,00

Fuente: Elena Giraldez Pidal, revista "Situación", 1983/1, Banco de Bilbao.

mediana empresa goza de una mayor importancia que en el resto de las categorías sectoriales.

Aún cuando no podemos siempre establecer una relación directa entre dimensión empresarial y productividad, todo parece indicar que dicha variable no solamente influyó en el nivel de productividad del factor Trabajo, sino incluso en la misma rentabilidad empresarial. En este sentido no parece que la reducida dimensión de los establecimientos industriales sea totalmente ajena a la baja productividad del factor trabajo en la industria regional; un 94,85 por 100 de la ofrecida por el conjunto de la industria española.

Por otra parte, y el hilo de la argumentación anterior puede observarse que el nivel de productividad del factor trabajo es mayor en aquellos subsectores y ámbitos provinciales donde mayor es la presencia de la mediana e incluso gran empresa.

Por lo que respecta a la distribución especial de la industria en el ámbito

conjunto VAB y empleo regional el 57,98 y el 49,70 por 100 respectivamente, lo que pone de manifiesto la interrelación existente entre el nivel de industrialización y potencial económico, salvo para el caso de Guadalajara.

Así pues, nos encontramos ante una clara dicotomía deriva de una distribución irregular del potencial económico a nivel regional. A ello, han contribuido una multiplicidad de variables tanto internas como externas, donde los factores locales han desempeñado un papel relevante, junto a la política industrial del Estado vía empresa pública o incentivos de acción territorial.

Por último, hay que destacar la dependencia como otra de las características fundamentales de la estructura industrial de Castilla-La Mancha, dependencia que se manifiesta en múltiples aspectos, pero básicamente en una relación desigual de intercambio con el resto del estado una importane



**Manos Unidas**  
**XXV CAMPAÑA CONTRA EL HAMBRE**

**una esperanza para el mundo**  
**10 FEBRERO 1984 - DIA DEL AYUNO VOLUNTARIO**  
**25 AÑOS** participando en el desarrollo del Tercer Mundo a través de 4.373 proyectos en 54 países.

**DONATIVOS:** Banco Español de Crédito, Vizcaya, Hispano Americano, Bilbao, Central, Popular Español, Santander, Cajas de Ahorros Confederadas y en todas sus sucursales.

**MANOS UNIDAS**  
Campaña contra el Hambre  
c/. Alcalá, 87, 4.º - MADRID-9  
Tel. 431 60 33

Nombre .....  
Dirección .....  
Ciudad ..... D.P. ....  
Ruego me envíen más información sobre M. U.

local local local local local

El día 20 de diciembre, se falló el Concurso de Tarjetas Navideñas para Escolares, que había sido convocado por la Delegación Provincial de la Consejería de Educación y Cultura en Guadalajara, el pasado mes de noviembre.

Al mismo han concurrido más de 1.200 trabajos de casi otros tantos Centros de la

### FALLO DEL CONCURSO DE TARJETAS NAVIDEÑAS PARA ESCOLARES

capital y provincia, que estaban distribuidos en 3 categorías (BUP-F.P." Forman la categoría A. 5. 6. 7. y 8. de EGB forman la categoría B, y 1. 2.3. y 4. de EGB, la categoría C).

Los premios han correspondido a las

tarjetas realizadas por los siguientes escolares:

#### CATEGORIA A

Primer Premio: María BEGOÑA Sánchez Yela, de BUP, del INB. "Brianza de Mendoza" de

Guadalajara.

Segundo Premio: Hermosilla, de 3. de BUP, del INB de Azuqueca de Henares.

Tercer Premio: María del Pilar Baonza, de 1. de BUP, de INBde Azuqueca de HENARES'

#### CATEGORIA B

Primer Premio: José LUIS Sánchez, de 8. de EGB, del Colegio Público Tendilla. Segundo Premio: María Rosa Pinillos Manrique de Lara, de 8. de EGB, del Colegio Público "María Cristina" de Guadalajara.

Tercer Premio: Compartido entre Raquel Jimenez, de 6. de EGB Colegio Público de Almoduera. y Carlos Arroyo Asenjo, Colegio Público Trijueque.

#### CATEGORIA C

Primer Premio: Pablo Hermida Blanco, de 1. EGB, Colegio Público Prácticas. Guadalajara.

Segundo Premio: David Hermida Blanco, de 2. EGB, Colegio Prácticas de Guadalajara.

Tercer Premio: Compartido: Arturo Yagüe Oliva, de 1. EGB Colegio Público Campisabalos y Monserrat Martínez, de 3. EGB, Colegio Público Almoduera.

El importe de los premios asciende a 100.000 pesetas.

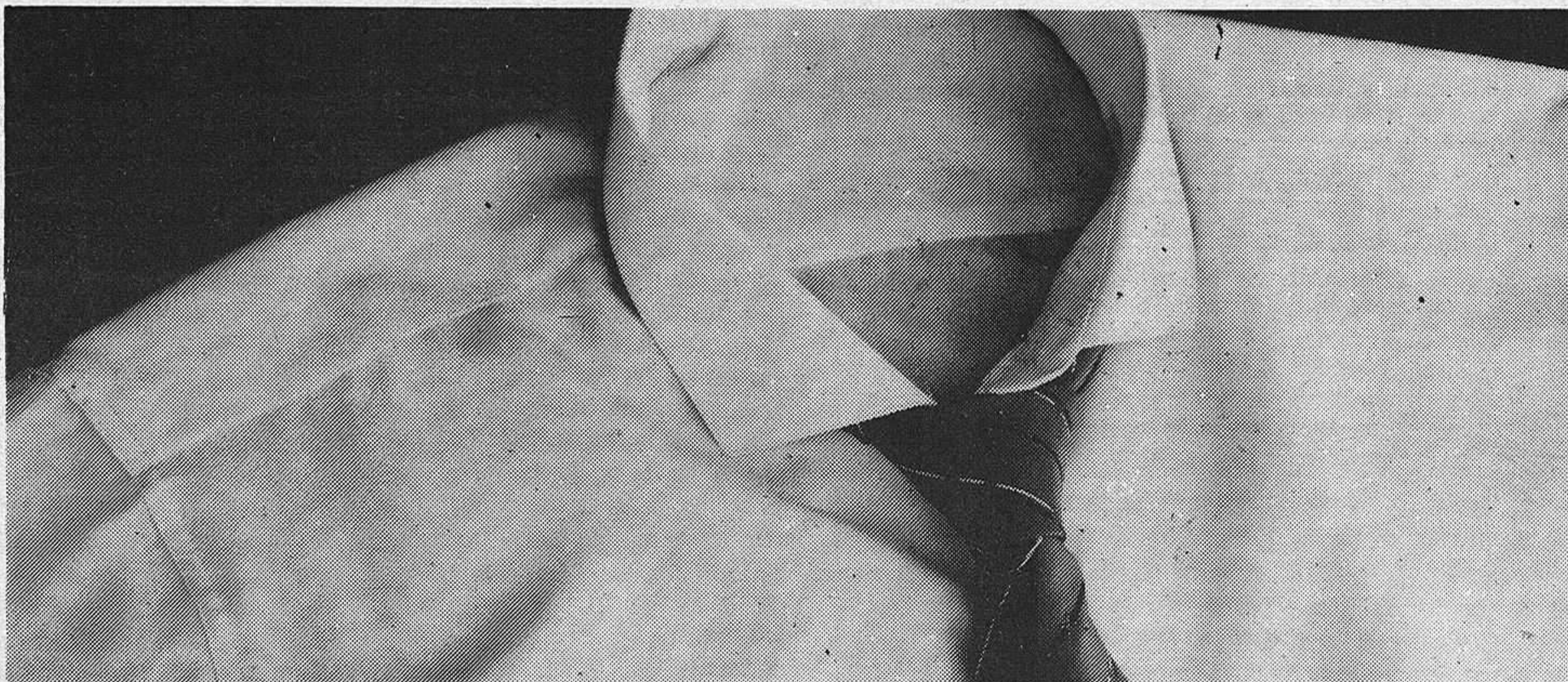

La última moda italiana se lleva muy bien.



## LANCIA PRISMA.

Este es el Lancia Prisma. Una moda que está conquistando a los europeos. Porque a todos nos gusta la belleza de la línea, del diseño; sin olvidar la funcionalidad, la comodidad, la categoría. Ningún automóvil incluye en su equipo de serie una tapicería tan exclusiva como la que Ermenegildo Zegna ha diseñado para Lancia Prisma.

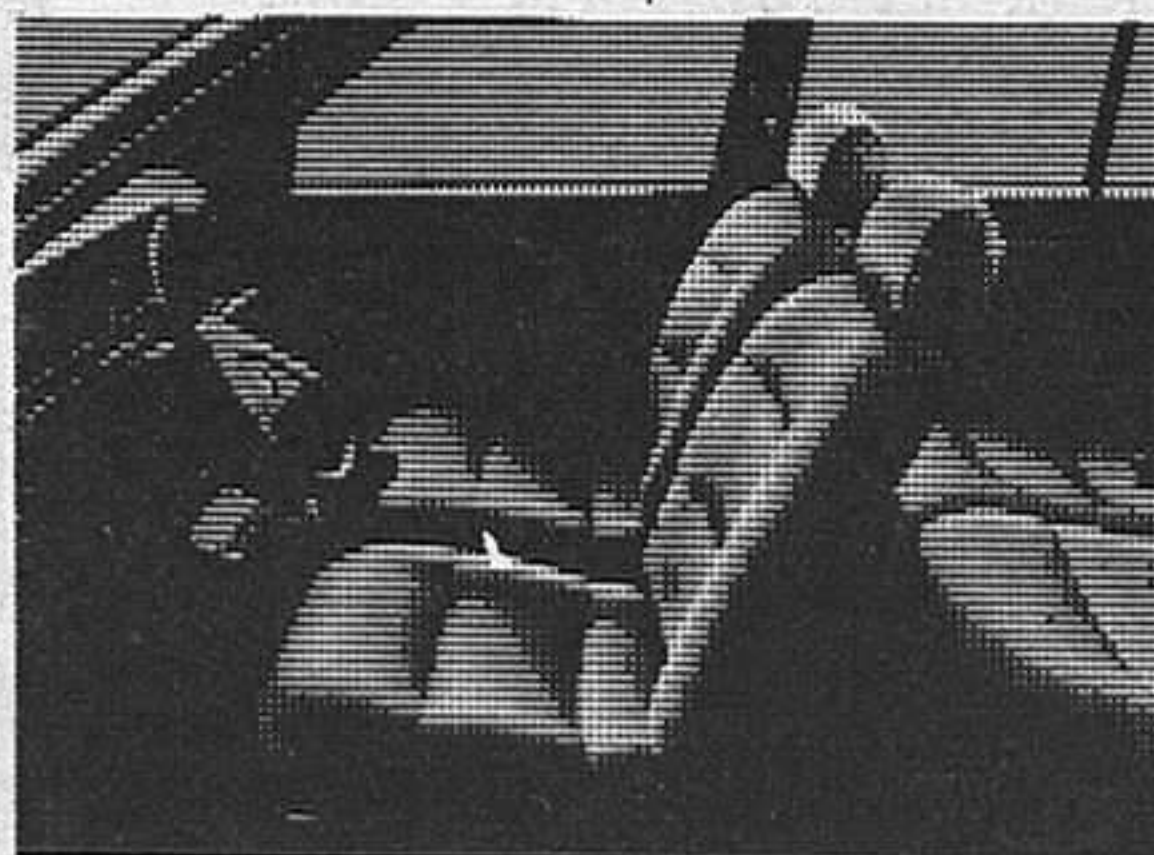

Definitivamente, si quiere que su estilo le acompañe a donde vaya, no olvide que el Lancia Prisma se lleva muy bien; es la última moda italiana.

1.600 c.c.; 105 Cv.; 5 velocidades, Vel. Máx.: 180 Km/h.; Check-Panel; Encendido electrónico; Cristales atérmicos; Alzacristales electrónicos.

la diferencia de viajar en LANCIA. 

autotres, s.a. C/ Ferial, 1. Téf.: 22 31 00.

C/ Francisco Aritio, n.º 16. Teléfono.: 21 29 00 GUADALAJARA

#### CONCURSOS Y CONVOCATORIAS

#### CONCURSO CARTEL 'ANUNCIADOR

El Ayuntamiento de Cuenca ha convocado concurso del cartel anunciador de la Semana Santa de Cuenca 1985, en el que se podrá participar con un máximo de tres obras.

Las obras deben ser inéditas, de tema libre, y necesariamente referidas a la Semana Santa de Cuenca. El tamaño será de 50 por 70 centímetros montadas sobre bastidor de madera de igual tamaño que el cartel y rotulado Cuenca, Semana Santa 1985.

Los trabajos se presentarán sin firma, con lema al dorso. En sobre cerrado bajo el lema que coincida con el de la obra presentada, se incluirán los datos personales del autor.

El plazo de presentación de los trabajos finalizará el

día 25 de enero de 1985. Los trabajos se enviarán a la Secretaría de la Comisión de Participación Ciudadana y Festejos del Ayuntamiento de Cuenca.



local local local local local

La ironía y el buen humor rompieron la monotonía

## EL CELEBRADO EL VIERNES, UN PLENO DE TRAMITE

Antes de iniciarse el Pleno, celebrado a las seis de la tarde del pasado viernes, los representantes del Grupo Popular se reunieron con el Alcalde para pactar la retirada de tres puntos del orden del día, así como para adelantar en dos horas el comienzo del Pleno.

La sesión plenaria, fijada para las seis de la tarde, comenzó con un cierto retraso. Javier de Irizar, cuando el reloj del Ayuntamiento daba las seis, aún se encontraba en su vehículo intentando conseguir aparcamiento. En el salón de Plenos, reinaba un distendido ambiente. Los concejales parecían especialmente felices, debido quizá a la cercanía de Navidad, sobre todo los del Grupo Socialista, prácticamente los únicos en acudir al Pleno. Carlos Torres, portavoz del Grupo Popular, se quejó de que se les hubiera convocado al Pleno con menos de 24 horas de antelación. Debido a esa premura, explicó él, y Paulino Noguerales, eran los únicos representantes de su Grupo.

Comenzó el Pleno y los seis primeros puntos del orden del día fueron aprobados por unanimidad. Eran los referidos al borrador de la anterior sesión, municipalización del servicio de pompas fúnebres, operación de tesorería -el resultado de cuentas de tesorería

alcanza 150 millones de pesetas, el mismo que el año anterior, y se consideró, dado el saneamiento, liquidar las deudas pendientes, entre ellas las contraídas con las compañías eléctricas, reglamento de voluntarios de protección civil, pliego de condiciones para adjudicación del mantenimiento de las instalaciones de calefacción, y la cancelación del débito a Ismael Moreno. En el punto 7, pliego de condiciones de limpieza de colegios, el Grupo Popular votó en contra por considerar que se perjudicaba a los anteriores contratistas, los cuales tienen pendiente unas reclamaciones contra el Ayuntamiento, estando el asunto sub-judice. Los puntos, 8, 9, 14 y 16 se pospusieron hasta el próximo pleno, a celebrar el miércoles, día 26, según lo pactado por la mañana -el grupo Popular alegó

falta material de tiempo para estudiar todos los puntos del orden del día. Tras aprobar por unanimidad el 10, la adjudicación de obras del pabellón de servicios del parque de la Amistad, se estudió el 1, otra adjudicación de obras, en este caso las del Centro Polivalente de Servicios Sociales, proyecto de construcción que Carlos Torres calificó de horripilante. Al apuntarse el Alcalde méritos por haber conseguido subvenciones de la Junta. Se entabló el siguiente diálogo: Carlos Torres: "La polivalencia del

Alcalde (se refería a su presidencia de las Cortes de Castilla-La Mancha) sirve para algo". Javier de Irizar: "Para bastante". Carlos Torres: "Para ponernos los Plenos con 24 horas de antelación". Se aprobó después el punto 12, modificación de uso de equipamiento docente Socio-Cultural y Asistencia en el barrio de Usanos. La Subvención está cifrada en dos millones de pesetas.

El punto 15, proyecto de obras complementarias en el Parque de la Amistad, levantó cierta polvareda, pues el Grupo Popular, al comentar que estaban de acuerdo con el proyecto pero no con la reparación, sugirió que los que habían aprobado el anterior proyecto y lo habían hecho mal, en clara alusión al Grupo Socialista, deberían pagar el nuevo de su bolsillo. El punto se aprobó con la abstención del Grupo Popular.

Se llegó así al 17, para entonces los concejales socialistas estaban más pendientes de indicarse la hora unos a otros y citarse para el final de la sesión que de seguir con atención el Pleno. Los del Grupo Popular, al ser sólo dos, tenían más difícil lo del relax. Este punto estaba referido a las preguntas de los populares: en la piscina municipal se obtuvieron 12 millones de pesetas, la valla de las puertas se hizo por consideración a la empresa constructora, el



Polideportivo se aprobó el 17 de junio de 1978, por un valor de 26 millones de pesetas, el equipo de gobierno tomó posesión el 20 de abril de 1979, y a continuación, comenzarán las obras. Antes de aprobar el último punto por

unanimidad, se planteó la moción Popular sobre la limpieza y saneamiento del cauce y riberas del río Henares, proyecto importante para el conjunto de los ciudadanos de Guadalajara. Ricardo Calvo contestó a la moción asegurando que el proyecto estaba siendo estudiado por la Corporación, estando ya adjudicando los colectores a Dragados y Construcciones. Dijo, también, que el partido en el gobierno tenía unas ideas muy bonitas al respecto. En su contra-réplica, Carlos Torres comentó que le asustaban las ideas bonitas de Ricardo, por lo caro que resultaban, y citó, al respecto, el proyecto de pavimentación de la calle Mayor "o calle del PSOE, por los adoquines que tiene". Intervino el portavoz del Grupo Socialista, García Brea, para decir que para este proyecto habría que pedir dinero a la Diputación, a ver si era capaz de resolver la paradoja. El penúltimo Pleno navideño terminó entre cordiales apretones de mano y mutuas felicitaciones.

# La Calle

Entre las anécdotas a destacar podríamos comentarles la de la contestación que dió Camilo José Cela a una pregunta realizada por un compañero de Radio Guadalajara. Al cuestionarle su fama de buen comer, el escritor respondió que en sus camisas llevaba las iniciales de C.J.C. y todo el mundo pensaba que era por su nombre, cuando en realidad "significaban, comer, joder y caminar". Así de claro, salió al aire la respuesta de nuestro querido Cela.

o o o o o

La presencia del escritor Camilo José Cela en la cena que se celebró el viernes con motivo de dar a conocer los premios provincia de Guadalajara fue, sin lugar a dudas, lo más destacable de la noche. La mesa que él presidía no paró de reír en el curso de la cena y se escucharon incluso sonoras carcajadas que llamaban la atención a los que nos encontrábamos cercanos. Todo el mundo estaba pendiente del insigne escritor. El acto fue llamativo y es de esperar que continúe en esta línea, si bien la intervención del presidente de la Diputación dejó bastante que desear, principalmente por confundirse al pronunciar el nombre del invitado de honor.

o o o o o

A la cena fueron invitados los medios de comunicación provinciales pero no todos los que son. El gabinete de prensa del Ayuntamiento, por poner un ejemplo, no fue invitado y entendemos que es un detalle de mal gusto, máxime si el citado gabinete publica una revista mensual en donde tiene que tener cabida tan importante noticia como es el fallo de estos Premios Provincia de Guadalajara que cada año intentan ser más serios.

DARDO



**DE AHORROS DE ZARAGOZA  
ARAGON Y RIOJA**

SALON DE ACTOS. Fco. Cuesta, 2. GUADALAJARA

**RECITAL NAVIDEÑO**

por el

**ORFEON "SANTA TERESA"**

**Día: 27 de diciembre 1984**

**Hora: 8 de la tarde**

Organiza: ASOCIACION DE BELENISTAS  
DE GUADALAJARA

Patrocina: CAJA DE AHORROS DE ZARAGOZA,  
ARAGON Y RIOJA

local local local local local

Programa de actos de Navidad y Reyes

# ESPECTACULO E ILUSION PARA LOS MAS PEQUEÑOS

En estas fechas navideñas, período de vacaciones para los más pequeños, el Ayuntamiento ha preparado una serie de actos dirigidos especialmente a ellos, a los niños. Payasos, guiñol, ilusionistas, sorteo de regalos y obsequios, pajes de oriente y Reyes Magos, pondrán la chispa de ilusión sin la cual no está completa la Navidad. Estos actos finalizarán, el sábado 5 de enero con la esperada cabalgata de Reyes.

Los actos, en síntesis, son los siguientes:

### DOMINGO, 30 DE DICIEMBRE

Gran festival infantil, a las 12,00 horas, "Frank y Carly", ilusionistas, Guiñol, Payasos, En el Pabellón Polideportivo Municipal, Gran sorteo de regalos (Bicicletas, muñecas, Juguetes Eléctricos, juegos, etc. y Obsequio para todos los niños

### DIAS, 2, 3, 4 y 5 DE ENERO

Los pajes emisarios de los reyes magos, pasaran por los barrios de guadalajara, recogiendo las cartas de todos los niños, DIA 2, 10,30 Horas: Barrio de los Manantiales, 11,15 horas: Barrio de la estación, 12,00 horas: Polígono del balconcillo, 16,00 horas: barrio de usanos, 16,45 horas: barrio de marchamalo.

DIA, 3, 11,00 horas: Barrio Virgen de la Soledad, 12,00 horas: barrio Virgen de la Esperanza, 13,00 horas: Barrio los defensores-adoratrices, 16,00 horas: Barrio Valdenoches, 16,45 horas: barrio de taracena, DIA 4, 11,00 horas: barrio Parque sandra, 12,00 horas: barrio Sanz Vazquez-eras del canario, 13,00 horas: barrio la Gavina-Caritas, 16,00 horas: Barrio Alamin-Nuevo Alamin 16,45 horas:

Barrio de Iriepal. DIA 5, 12,00 horas: Zona centro y plaza mayor. SABADO 5 DE ENERO CABALGATA DE REYES MAGOS A Las 19 horas, por el recorrido: C/Madrid, Plaza de los Caidos en G.C., C/Miguel Fluiters, C/Mayor, Plaza del Carmen, Trava. Santo Domingo, Plaza Santo Domingo, donde en el Belén instalado en la explanada de la Parroquia de San Ginés, los Reyes Magos adorarán al Niño Jesús, seguirá la Cabalgata por el Paseo del Dr. Fdez. Iparraguirre, finalizando en la Cuesta del Matadero.



## AGRICULTURA Y GANADERIA

### GRAVE SITUACION DEL MERCADO DE LA PATATA

En estos momentos, la situación del mercado de la patata es especialmente grave. No se trata ya de que se estén produciendo unas cotizaciones bajas para este producto, sino que, sencillamente es que esas cotizaciones no existen en un mercado interior que se encuentra prácticamente paralizado, con un exceso de oferta y casi sin demanda. Situación agravada por las nulas perspectivas de una posible exportación a Europa, ya que ese mercado se encuentra en una situación similar al nuestro, con bajos precios

y mucha cantidad de producto, según informa la COAG.

Los problemas que tradicionalmente se presentan en los meses de mayo y junio, por la aparición en el mercado de la patata levantina, pueden, en 1985, verse adelantados al mes de febrero por la aparición en el mercado nacional de la patata extratemprana granadina, de la que este año hay sembradas unas cuatrocientas Has. mas que el año pasado, cuyas producciones son destinadas en su mayor parte (alrededor de un 80

la reunión de la mesa de seguimiento del FORPPA, que solicitó la COAG, eesta organización ha pedido en dicha reunión que se proceda a una actuación rápida por parte de la administración consistente en la entrada en vigor definitiva de la norma de calidad, prevista para el 1 de enero de 1985, con un calibre mínimo de 44 mm. por debajo del cual no podrá ser comercializada patata; una inmovilización de este producto por parte de almacenistas y cooperativas, con precipitado y control por

(por ciento) a la exportación lo que en 1985 no podrá cumplirse por la mencionada situación de saturación de los mercados europeos.

Asi, en los meses de febrero y marzo, en los que, tradicionalmente la única patata existente en el mercado nacional era la desiree (tardía), esta va a encontrar una fuerte presión por parte de la bingé (extratemprana) que no podrá ser exportada y aparecerá en nuestro mercado interior.

Ante esta grave situación, contrastada, en

parte del FORPPA, con el compromiso de este organismo de destinarla a feculares si las necesidades del mercado así lo aconsejasen y la puesta en marcha inmediata de una campaña de orientación y promoción al consumo de este producto que ayudase a romper la tendencia a la

baja del mismo. En este sentido se manifestó la COAG en la mesa del FORPPA, y se ha dirigido al Ministro de Agricultura para que este adopte las medidas convenientes en orden a poner en práctica estas medidas.



La Caja de Ahorros y Monte de Piedad  
de Zaragoza, Aragón y Rioja  
le desea Feliz Navidad y Año 1985

deportes deportes deportes deportes

TENIS DE MESA

TORNEOS Y CAMPEONATOS DE LA TEMPORADA PASADA

Publicamos, a continuación, la relación de los Torneos y Campeonatos celebrados por esta Federación Provincial de Tenis de Mesa durante la temporada 83/84, así como las Clasificaciones de los diferentes Clubs y Jugadores participantes en cada uno de ellos.

La Entrega de Trofeos y Medallas a éstos Ganadores tuvo lugar días pasados, entregándose un total de cuarenta y cuatro trofeos y setenta y tres medallas.

En los torneos y campeonatos han colaborado las siguientes Entidades y Organismos: Armeria Aclis Mobel Music, Ayunta-

miento de Guadalajara, Delegación Provincial de la Consejería de Cultura de la Junta de Comunidades de Castilla-La Mancha (Sección de deportes) y muy especialmente al Patronato Deportivo Municipal pues sin su valiosa colaboración éste deporte se vería en peligro.

Campeonato Provincial equipos "Tercera Categoría".

1. Clutema Azuqueca B;
2. Clutema Azuqueca C;
3. Escuela Municipal B;

Campeonato provincial equipos "Segunda Categoría".

1. Armeria Aclis;
2. Clutema Azuqueca A;
3. caja

Provincial A.

Campeonato Provincial equipos "primera categoría".

1. Escuela Municipal;
2. Maristas;
3. Ademar.

Campeonato Provincial Individual "Femenino".

1. Alicia Hermosilla.
2. Maria Amparo Redondo
3. Emilia Garcia.

Campeonato Provincial Individual "infantil".

1. Miguel Rodrigo.
2. Ignacio M. Redondo.
3. Enrique Calvo.

Campeonato Provincial individual "juvenil".

1. Jesús Garcia Adeva.
2. Jaime Rodrigo.
3. Jose Antonio Toquero.

Campeonato Provincial de "dobles".

1. Angel Robisco / Alberto Martinez.
2. Felix Jimenez / Julio Lopez Barriopedro.
3. Ildfonso Rodrigo / Alfredo Viejo.

Campeonato Provincial individual "tercera categoría".

1. Alfonso Toquero.
2. Jose Luis Garcia.
3. Jaime Rodrigo.

Campeonato Provincial Individual "Segunda Categoría".

1. Marcos Romero Garcia.
2. Javier Lopez Barriopedro.
3. Fco. Javier Rodriguez.

Campeonato Provincial individual "primera categoría".

1. Alberto Martinez Perez.
2. Ildfonso Rodrigo.
3. Jose Antonio Fuertes.

Campeonato Provincial equipos "copa federación".

1. Escuela Municipal.
2. Maristas.
3. Ademar.
4. clutema Azuqueca A.

Clasificación general de los seis Top provinciales "senior". "Copa Federación".

1. Angel Robisco Sanchez.
2. Alberto Martinez perez.
3. Julio Lopez Barriopedro.

Clasificación General de los seis Top Provinciales "juvenil". "Copa Federación".

1. Jaime Rodrigo.
2. Francisco saiz.
3. Juan A. Garcia.

Clasificación general de los seis top provinciales "infantil". "Copa Federación".

1. Enrique Calvo.
2. Ignacio Redondo.
3. Oscar Rodrigo.

UNA DE LAS MAS IMPORTANTES ENTIDADES FINANCIERAS DEL PAIS

NECESITA

PARA SU EXPANSION EN GUADALAJARA

DIRECTOR DE OFICINA

Se requiere: - Perfil fundamentalmente comercial, pues su trabajo va a consistir básicamente en la captación de negocio. - Experiencia en puesto de estas características de, como mínimo, 4 años, siendo preferible la haya desarrollado en Bancos o Cajas de Ahorros. - Buena capacidad de relación en Guadalajara y provincia. - Amplio conocimiento de la zona de actuación, tanto a nivel de particulares, como de empresas y otras entidades. - Preferible titulación universitaria. - Residencia en Guadalajara.

Se ofrece:

- Puesto del máximo interés profesional, con amplia responsabilidad. - Integración y apoyo del mencionado grupo financiero, líder en el mercado nacional. - Remuneración fija, para 1985, de aproximadamente 2,7 millones de pesetas brutas anuales, acordes con la responsabilidad del trabajo, que se complementará posteriormente, con incentivos. - Incorporación inmediata.

INTERESADOS: Escribir al Apartado 1.731 de Bilbao (Referencia EF/Director Oficina o EF/Jefe Administrativo), acompañando fotografía reciente, curriculum, con el mayor detalle posible, y carta (a ser posible manuscrita) en la que se explique, razonadamente, por qué se aspira a este puesto. Se cerrará el plazo de admisión de estas solicitudes, el día 31 de diciembre. El texto de este anuncio es conocido por todos los empleados de esta Entidad Financiera.

Se garantiza absoluta confidencialidad. Se contestarán todas las solicitudes.

JEFE ADMINISTRATIVO

Se requiere: - Conocimiento administrativos y contables demostrables en la práctica, para llevar la oficina, y también aptitudes comerciales para la planificación y captación del negocio. - Conocimiento de la zona de actuación. - Preferible titulación universitaria. - Residencia en Guadalajara.

Se ofrece: - Trabajo de interés, con amplias posibilidades en grupo financiero, líder en el mercado. - Remuneración fija, para 1985, de aproximadamente 1,8 millones de pesetas brutas anuales, que se complementará también, posteriormente, con incentivos. - Incorporación inmediata.

INEM BI - 2124355

REGALE UNA VIDA

En nuestra mano está el decidir algo tan tremendo como la vida humana. Gracias a aportaciones de personas como Vd., se están financiando más de 500 proyectos de desarrollo, de los cuales el que dirige Vicente Ferrer en la India es uno de los más importantes. Escribanos y le explicaremos cómo un poco de dinero puede obrar el milagro de vencer el hambre, la enfermedad y la miseria.

Ayuda en Acción

Caracas. 21 · Tel. 4100759 · Madrid-4

## EL DEPORTIVO RECIBE AL VICECOLISTA ALCAZAR

El positivo que los alcarreños se trajeron de Cuenca, parece que han aplacado los nervios de semanas anteriores y la plantilla ha llevado a cabo las sesiones de entrenamiento con buen talante en cada uno de sus componentes, entregándose al trabajo con ganas, a lamentar las bajas de Abad por expulsión injusta a todas luces en Cuenca y la de Manjón que se encuentra algo lesionado lo que ha llevado a Carmelo a citar a Ramón un chaval de la cantera y a Panocha para cubrir la baja del jugador Manjón que tan buen partido realizara en Cuenca anulando a la figura del Conquense, Serena.

Ramón, será el encargado de sustituir a Abad, aunque no sean las mismas demarcaciones las que ocupan los jugadores, todos conocemos a Abad es un chaval de raza que va a por todas sin mala intención y que a veces parece aparatoso, más fruto de su buena forma física y ganas de conseguir un puesto entre los once que domingo tras domingo saltan a esos campos de la 3.ª División del grupo castellano, por contra Ramón juega de delantero preferentemente en la punta derecha del ataque es muy joven, todavía esta en edad juvenil, y viene jugando en el Guadalajara Promesas, es un jugador al menos para mí, imprevisible, rápido, que te puede realizar la jugada más difícil y fallar la más fácil, pero no me parece mal que el mister morado cuente con él para un partido que a priori no debe plantear demasiados problemas a los locales y que vendran a Guadalajara a no tirarse demasiadas alegrías por consiguiente el futbol que deban realizar los alcarreños será sin duda de ataque para luego no tener que ir contra reloj como últimamente le viene sucediendo. El debut de Ramón también se debe a la lesión de Ramos que tendrá que pasar nuevamente por el quirófano si es que no lo ha hecho ya, para ver si de una vez puede demostrar las buenas dotes que lleva dentro, ya que al ser sub/20 y con las bajas de Pastor y Abad, solamente queda Alfonso para posibles eventualidades. Higes se incorpora a la

RAMON SUB/20 DEBUTARA EN 3.ª DIVISION  
Y PANOCHA EN EL PUESTO DE MANJON

puerta alcarreña después de haber pasado el trance amargo de perder a dos personas queridas en la misma semana q.e.p.d. Y aunque su animo no sea el de costumbre con su profesionalidad lo superara con creces.

Carmelo para este partido a convocado a los siguientes jugadores:

Portero: Higes y Romero.

Defensas: Clavero, Garralón, Julio, Arroyo y Rubiñan.

Centrocampistas:

desarrollan, ya que en futbol está todo inventado, en su contratación ni entramos ni salimos ni la vamos a juzgar, puede ser que su experiencia de autoridad ponga remedio a los males que aquejan a los Manchegos que por lo visto son muchos, porque según tenemos entendido con el anterior mister cada uno hacia lo que se le ponía en gana, el debut del mister la semana pasada no concuerda con el dicho de que a entrenador nuevo,

arena en el quehacer del conjunto, por lo demás la semana a transcurrido sin novedad, Hita está algo tocado y por eso el mister Baldo a citado a 16 en vez de 15 que son los habituales. Viaja el Azuqueca con la ilusión de borrarle el negativo que tienen en su debe con el finde terminar esta primera vuelta con el coeficiente a cero, y no me extrañaría que lo consiguieran, el Aranjuez no es nada del otro mundo, es más lleva

defensiva a excepción de Lucena hace agua por los laterales lo que hace que sea uno de los equipos más goleados del grupo con 27 goles encajados. Pienso que si nuestros paisanos encaran el partido con seriedad y sacrificios sin

renunciar al ataque, alguno de los puntos puede volar a tierras alcarreñas Baldo a citado a los siguientes jugadores: Porteros: Pedro y Hermosilla; Defensas: Ramón Virtus Aris, Quique, Ballesteros Centrocampistas: Hita, Tito, Javi, Vela, Sisi y José MIGUEL: Delantero Embarba, Ignacio y Domin.



Alfonso, Tejado, Becerra y Benito,

Delanteros: Ramón, Panocha, Emilio y Toñi.

El Alcazar, equipo que nos visita es un conjunto recién ascendido, pero a tenor de las marchas que lleva pensamos que va a volver a la preferente sino cambia de rumbo. Para ello a empezado rescindiendo el contrato a su anterior entrenador Galvez y ha fichado a Segura, un hombre que

anteriormente habia preparado a conjuntos tan conocidos como Alcala, Moscardo y Getafe entre otros, pero que últimamente no sabiamos nada de él, es un hombre que ha tenido buen cartel en el Centro pero que como deciamos anteriormente es posible que en estos momentos este un poco fuera de ritmo y no esté al tanto, no en cuanto a futbol se refiere, sino en cuanto a hombres y posiciones que ocupan en sus respectivos equipos y misiones que

victoria segura; ya que perdieron en su propio campo ante el At. Madrileño por un contundente 0-3. Por lo tanto no creo que esta tarde sean capaces de aguar las Navidades a los alcarreños, el Guadalajara debe vencer de una vez por todas.

EL AZUQUECA  
VIAJA A  
ARANJUEZ  
PLETORICO DE  
MORAL

A excepción de Luis, todos los hombre a disposición de Baldo.

No se ha recuperado Luis y sigue siendo baja en

el azuqueca, Jave que se retiro en el trascurso del partido contra el Arganda, parece que su lesión va a menos aunque esta semana se haya entrenado con suavidad sin forzar demasiado temiendo por una nueva recaída, no obstante seguro que slatara al municipal de Aranjuez para poner su grano de

puntos de más para el potencial de jugadores que tiene, solamente tiene a dos jugadores que sobresalen de los demás, Lucena el mejor sin discusión es un valladar en la defensa y se suma al ataque con facilidad y delante a Mancheño que hace mucho daño sobre todo cuando penetra por alas, los demás componen un conjunto normal y corriente sobresaliendo un poquito los recién fichados a principios de temporada Moreiras y Toto este último arriba en la tabla de goleadores pero como venimos diciendo nada del otro mundo, su línea

Resumiendo, que los alcarreños tienen una buena oportunidad de pasar las Navidades en Paz y tranquilos, para poder encarar ese ultimo partido en campo propio frente al Manchego, con la tranquilidad que este tipo de partidos requiere. Suerte y que se cumplan los deseos de Baldo y su plantilla.

Felipe EMBID

PODOLOGO  
ORTOPEDIA Y AFECCIONES DEL PIE

Consulta Previa Petición de hora.  
Teléfono 23 13 97

Constitución, 31 bajo

Guadalajara

# MUSICA Y MUSICOS

## Queensryche: Los «nuevos», con imaginación

Lo de Queensryche es muy diferente. Banda norteamericana también, pero radicalmente distinta a la anterior. Queensryche son duros, pero hasta cierto punto, y han tenido la «osadía» de saltarse a la torera las férreas normas del «hard» de los 80; ellos están entre esas muchas bandas de la que ya hemos hablado aquí hace meses, entre esos grupos duros que saben que hay que cambiar la estética, hacer más música y suavizar las formas. Siendo una banda «hard» es la antítesis de WASP; rozan incluso el

rock sinfónico en ocasiones, alternando suaves y tranquilas canciones con temas acorados y aplastantes. Y comprobado ha quedado, gracias a ellos, que el público duro no sólo acepta estos cambios, estas «lagunas» de paz en los igneos conciertos y los devastadores LPs, sino que se lo pasa en grande con ellos. En bandas como Queensryche está el futuro del rock fuerte, y en álbumes como ese «The Warning» que acaban de editar está la muestra perfecta de lo que es ese futuro. También ellos, durante el 85, llegarán a lo más alto para quedarse ahí mucho tiempo.

## Dio: Por fin, resultados

Ronni James Dio es uno de los rock-stars más queridos y admirados por toda la afición mundial desde hace mucho tiempo, pero hasta ahora sus resultados no habían estado a la altura de su enorme prestigio. Resultados que por fin se han convertido en definitivos con el último LP de Dio, «The last in line», y en la gran gira que la banda realizó primero en Europa y actualmente en América. Dio, por fin, está lanzado; su actual grupo es de lo mejor del rock fuerte actual y su música tiene toda la imaginación necesaria como para entrar en la élite de una vez por todas. Y con resultados comerciales.

Y ahí sigue Kiss, con problemas de identidad, con ciertos enfrentamientos entre dos de sus miembros, pero con aguante, porque la clase no se muere de repente. En el 85 Kiss debe volver a funcionar como antes, y esperemos que así sea. Su último LP, «Animalize», es su mejor trabajo en muchos años, sin que los resultados, aun siendo buenos, hayan sido los esperados.

Otro de los líderes más carismáticos del rock duro, Lemmy, amo y señor de Motorhead desde tiempo inmemorial, parece resucitar por fin tras larguísimo y casi insalvable bache. Lemmy llegó a un punto de «endurecimiento» tal que era ya casi insostenible verse un concierto completo de Motorhead, la banda más

salvaje de la Tierra hasta que nació WASP. Eso hizo que, aun conservando Lemmy su carisma y el aprecio de la roquería, los discos de Motorhead empezaran a venderse mucho menos y sus conciertos a vaciarse progresivamente. Parecía que no iba a salir ya de ahí, pero lo ha logrado. Reestructurando su banda, Lemmy está de nuevo arriba y el 85 va a ser un gran año para él. Motorhead sueña ahora infinitamente mejor y más «racional» que en los últimos cuatro años, su rock es más colorista aun cuando sigue siendo durísimo, y su música ha mejorado sensiblemente.

## Los europeos

Y entre las bandas continentales europeas, varias funcionarán muy bien en el 85; el mejor ejemplo es tal vez Krokus, grupo suizo de enorme éxito en USA y que por fin entra fuerte en su propio continente... Pero hay que terminar porque no hay espacio para más. Son docenas los grupos duros que deberían estar en esta lista, por lo que no hay olvido, sino simple imposibilidad de reflejarlos. Porque aún hay algo muy importante que añadir.

## El superfestival de Río

En enero, en Río de Janeiro, el rock fuerte mundial celebrará la mayor «convención» de la historia. Lo que será el mayor festival de rock jamás montado, superior incluso a los míticos Wight, Woodstock, Kumburchea y tantos otros, va a reunir en Río a toda la élite del rock mundial, desde AC/DC a Van Halen, desde Scorpions a Michael Schenker Group, desde Motorhead a Kiss, WASP, Queensryche, Iron Maiden, Whitesnake, Deep Purple (de quienes no hemos hablado hoy porque no hacía falta, ya lo hicimos hace unas semanas y obvio resulta decir que Deep Purple, tras su nueva unión, han vuelto a la cumbre directamente), Judas Priest, Dio... Hasta 25 superbandas para actuar ante más de medio millón de rockers llegados de todo el mundo.

Este macroconcierto de Río es un reflejo de cómo andará el rock en el 85. Los «duros» siguen siendo los más grandes y los más rentables. En cuanto a España, de nuestras propias bandas, hablaremos otro día.

LEA

LAPRENSA

ALCARREÑA

SU DIARIO

# PROGRAMACION DE LAS EMISORAS LOCALES

## SER GUADALAJARA

### DE LUNES A VIERNES

8,30 Matinal Ser Guadalajara.  
9,00 Aquí la Ser.  
14,00 Informativo (Nacional y Local)  
14,45 Ser Guadalajara Musical  
17,00 "Cita a las cinco".  
18,00 Ser Guadalajara Musical  
20,30 Grande entre los grandes  
22,00 Informativo (Nacional)  
22,10 La noche es joven  
22,30 Angel Alvarez  
23,00 Hora 25.  
0,00 La Trastienda  
0,30 El loco de la colina  
3,00 De la noche a la mañana  
5,00 El despertador  
7,00 Matinal Ser

### SABADOS

8,30 Matinal Ser Guadalajara  
9,00 Ráido Fin de Semana  
11,00 Super Baby  
12,00 Sorteo Lotería Nacional  
12,25 Radio fin de semana -Pajaro que vuela...  
14,30 Informativo (Nacional)  
14,45 Radio fin de semana musical  
15,00 "Entre nosotros".  
17,00 Radio Fin de semana musical.  
19,00 Informativo (Local)  
19,30 Carrusel de baloncesto  
22,00 Informativo (Nacional)  
22,10 La noche es joven  
22,30 Angel Alvarez  
23,00 Hora 25  
1,00 Gran Movida

### DOMINGOS

8,00 Radio Fin de semana musical  
12,00 El Gran Musical  
13,00 Radio fin de semana musical  
14,30 Informativo (Nacional)  
14,45 Radio fin de semana musical  
20,00 Informativo (Local).  
21,00 Extra Deportes  
21,15 Radio fin de semana musical  
22,00 Informativo (Nacional)  
22,10 Adios domingo adios  
22,30 Canciones de otro tiempo  
23,00 Hora 25  
0,00 Extra Deportes  
1,00 Enigmas  
3,00 De la noche a la mañana  
NOTA.: A todas las horas se ofrecen boletines informativos.

## RADIO GUADALAJARA

### DE LUNES A VIERNES

8,00 Las primeras del día  
8,30 Ronda  
9,30 FM en castellano  
10,30 Hablar por hablar  
13,00 El sacapuntas  
13,30 Objetivo Castilla-La Mancha  
14,00 Informativo nacional  
14,30 Libro de quejas  
15,00 Pippermin y rosas  
16,00 M tertulia musical  
17,30 De tarde en tarde  
19,30 Guadalajara al día (Informativo Local)  
20,00 Cross musical  
20,15 Ritmo deporte (En conexión con Madrid)  
20,45 Deportivo 94.7 (Este programa los lunes y los viernes finaliza a

las 21,15 h. El resto de los días, a las 21,00 h.)  
21,00 Buscando la noche  
22,00 La época de (Los jueves se convierte en la BUHARDILLA)  
22,30 Sobre las estrellas (Los lunes se convierte en revista taurina, y los jueves en Guadalajara en Radio Guadalajara)  
01,00 Cierre

### SABADO

8,00 Conectados con Radio Cristal  
9,00 Municipio y formas  
11,00 La mañana del día azul  
13,30 Objetivo Castilla-La Mancha  
14,00 Informativo nacional  
14,30 Autobús internacional  
15,30 Tarde musical  
17,30 Guadaluca  
18,30 Luc es de Bohemia  
22,00 Conexión con Radio Alcalá  
01,00 Cierre

### DOMINGO

8,00 Conectados con Radio Alcalá  
9,00 Hoy domingo  
13,00 Rampa de salida  
15,00 Retransmisiones deportivas  
16,30 Con ton ni son  
18,30 Últimas retransmisiones  
19,30 Conexión con Radio Cristal  
24,00 Cierre.

NOTA.: Informativos horarios de Radio Guadalajara: de lunes a viernes: 9.00/10.00/11.00/12.00/13.00/16.00/17.00/18.00/19.00/  
Sábados: 9.00/10.00/11.00/12.00/13.00/16.00/17.00/18.00/19.00/20.00/21.00/  
Domingos: 9.00/10.00/11.00/12.00/13.00/14.00/16.00/

# EXPOSICIONES

Una exposición retrospectiva del pintor cubano René Portocarrero (1912), que cuenta con más de cien obras entre pinturas y dibujos, fue inaugurada en las salas del Museo Español de Arte Contemporáneo. La muestra, cuyas obras proceden de los fondos del Museo Nacional de Bellas Artes de La Habana, es un resumen de la producción del artista, uno de los grandes contemporáneos de Cuba, que expresa la evolución estética desarrollada por este creador de la plástica.

«Obras de juventud», «Interiores del cerro», «Paisaje», «Brujos», «Plenitud barroca», «Obras no objetivas», «Máscaras», «Ciudades», «Color de Cuba», «Figuras ornamentadas», «Retratos de Flora», «Carnavales» y «De la serie transfiguración y fuga» son los apartados en que se ha dividido la exposición de René Portocarrero en las salas del MEAC.

La mejor definición de su obra la expresa el propio artista cuando coloca a Cuba como el mundo que «ciñe y ordena» su pintura: «Yo, como todo pintor, dispongo de un mundo que me es afín. Un mundo que ciñe y ordena. Este mundo en mi caso es Cuba. Es su paisaje y sus pueblos y sus ciudades todavía coloniales. Es el gran colorido de sus fiestas populares. Son sus mujeres. Son sus santos insistentes que afirman un no sé qué de coraje ancestral en nuestra isla. Es la extraordinaria varonía de nuestro pueblo. Y es también el señorío de su vegetación bajo un sol radiante. Todos estos sentimientos me asisten cuando pinto un cuadro».

El barroco está muy ligado a los rasgos esenciales de la estética de René Portocarrero. Y es sobre todo en su producción de los años 1946 y 1947 cuando más se hace notar. Parece sentir una verdadera obsesión por captar y registrar todo y hay en sus composiciones como una especie de horror al vacío, que le lleva a cubrir totalmente el lienzo con un abigarrado conjunto de formas y colores

*Anuncios por palabras*

**ANUNCIO NORMAL, 10 PESETAS LA PALABRA CON RECUADRO, 500 PESETAS**  
Los anuncios en Cogolludo, 36, Tel.: 22 48 03  
**LA PRENSA ALCARREÑA**

### BINGO

BINGO CLUB DEPORTIVO GUADALAJARA (Reinoso, 2). Horario: 5 a 3. Excelente servicio. Aire acondicionado. Restaurante hasta las 3.

### VARIOS

SEGUROS GENERALES. Camiones. Turismos. Tractores. Tfno.: 22-4058. Virgen del Amparo, 16-18, 1.º Izda.

TALLER DE EBANISTERIA ABAD. Muebles de encargo. Tfno.: 22 33 65. C/ Casto Plasencia, n. 13. GUADALAJARA.

QH QUINIOLA HIPICA. Sellamos en Bodega DEL REY. C/ Alcalá de Henares, 12. GUADALAJARA.

ESPECIALISTAS EN REVESTIMIENTOS DE PISCINAS. Llámenos al Tfno.: 223315. Guadalajara.

COMPRO VESPA O LAMBRETTA máximo 25.000 pesetas. Tf.: 228597. Horas de oficina. Javier Fernández. Guadalajara.

### ¡¡ ATENCION !!

## REUMATICOS

Solución para sus dolores. Llámennos al teléfono 22 33 46, incluso sábados y domingos, de 8,00 a 12,00 horas mañanas.

DIARIAMENTE 100 MILLONES DE NIÑOS SE DUERMEN CON HAMBRE. TU PUEDES AYUDARLOS HACIENDOTE SOCIO DE



unicef

Fdez. Iparraguirre, 12, 2.º.  
Tel.: 23 29 86.  
GUADALAJARA

Ambulancias	21 10 74
Policia	091
Comisaria de Policia	22 51 11
Gobierno Civil	22 52 61
Policia Nacional	22 02 41
Policia Municipal	21 10 09
Guardia Civil	22 31 58
Guardia Civil de Tráfico	22 16 90
Ambulatorio de la S. S.	21 17 68
Residencia de la S. S.	22 88 00
Casa de Socorro	21 24 40
Cruz Roja	22 17 88
Donantes de Sangre	22 43 43
Bomberos	21 20 80
Taxis	21 22 45
Ayuda mecánica permanente en carretera	22 11 00
Oficina de información municipal	21 31 02

HORARIO DE TRENES

RENFE -CERCANIAS DE MADRID

RENFE -CERCANIAS DE MADRID

GUADALAJARA → MADRID

Salidas	Llegadas	Salidas	Llegadas
5.45	6.54	14.35	15.44
6.05	7.14	14.55	16.04
6.35	7.44	15.15	16.24
6.55	8.04	15.35	16.44
7.05	8.14	16.10	17.10
7.25	8.34	16.15	17.24
7.45	8.54	17.05	18.14
7.55	9.04	17.35	18.44
8.25	9.34	17.55	19.04
8.55	10.04	18.15	19.24
9.15	10.24	18.43	19.52
9.37	10.35	18.55	20.04
9.53	11.02	19.35	20.44
10.35	11.44	19.55	21.03
11.15	12.24	20.26	21.34
11.55	13.04	20.55	22.04
12.35	13.44	21.45	22.54
12.55	14.04	22.09	23.18
13.35	14.44	22.33	23.42
14.15	15.23	22.58	0.07

MADRID → GUADALAJARA

Salidas	Llegadas	Salidas	Llegadas
5.38	6.47	14.28	15.37
5.58	7.07	14.51	16.00
6.20	7.16	15.18	16.27
6.28	7.37	16.08	17.17
6.48	7.57	16.38	17.47
7.18	8.27	16.58	18.07
7.38	8.47	17.18	18.27
8.18	9.27	17.38	18.47
8.38	9.47	18.18	19.27
9.18	10.27	18.38	19.47
9.58	11.07	19.12	20.12
10.38	11.47	19.18	20.27
11.13	12.12	19.38	20.47
11.18	12.27	20.18	21.27
11.52	13.01	20.40	21.49
12.18	13.27	20.48	21.57
12.38	13.47	20.59	22.08
13.18	14.27	21.38	22.47
13.38	14.47	22.18	23.27
13.58	15.07	22.58	0.07

Todos los trenes llegan a la estación de CHAMARTIN A MADRID ATOCHA APD 14 min. antes que a CHAMARTIN A RECOLETOS (apd) 9 min. antes que a CHAMARTIN A NUEVOS MINISTERIOS 5 min. antes que a CHAMARTIN

(A) Circula de lunes a viernes, salvo festivos  
 (X) Circula de lunes a sábados, salvo festivos  
 (†) Tren que circula domingos y festivos  
 Este tren llega a MADRID ATOCHA APD 13 min. antes que a CHAMARTIN

Todos los trenes proceden de la estación de CHAMARTIN De CHAMARTIN a NUEVOS MINISTERIOS invierte 5 min De CHAMARTIN a RECOLETOS (apd) invierte 9 min De CHAMARTIN a MADRID ATOCHA APD invierte 12 min

(A) Circula de lunes a viernes, salvo festivos  
 (X) Circula de lunes a sábados, salvo festivos

EMISORAS DE RADIO

RADIO GUADALAJARA. Red de emisoras Rato:94.7 megaciclos, frecuencia modulada.  
 RADIO SER GUADALAJARA:88.6 Megaciclos, frecuencia modulada

Autocares de línea

**Empresa Flora Villa, S. A.**  
 Madrid-Trillo-Zaorejas-Saelices de la Sal: 8.45 y 15 horas.  
 Guadalajara-Trillo: 10 y 16.10 horas.  
 Guadalajara-Brihuega: 13.30 y 19.00 horas.

**Empresa Continental**  
 Guadalajara-Madrid: 10, 14.30 y 18.15 horas.  
 Madrid-Guadalajara: 7.30, 13.15 y 15 horas.  
 Madrid-Guadalajara-Jadraque-Soria: 8.45 y 16 horas.  
 Soria-Jadraque-Guadalajara-Madrid: 10.30 y 15.30 horas.

**Empresa Samar**  
 Madrid-Guadalajara-Molina de Aragón-Teruel: 7.45 y 15 horas.  
 Llegan a Guadalajara a las 8.45 y 16 horas.  
 Llegan a Molina de Aragón a las 17.45 horas.  
 Teruel-Molina de Aragón-Guadalajara-Madrid: 8 y 14.30 horas.  
 Llegan a Molina de Aragón a las 9.45 y 16.15 horas.  
 Llegan a Guadalajara a las 11.45 y 18.15 horas.

**Empresa Vázquez**  
 Madrid-Guadalajara-Molina de Aragón: 14 horas.  
 Pasa por Guadalajara a las 14.50 horas.  
 Llegan a Molina de Aragón a las 17.45 horas.  
 Molina de Aragón-Guadalajara-Madrid: 8.30 horas.  
 Llegan a Madrid a las 12 horas.  
 A las 10 y 16.30 salen de Alcolea del Pinar hacia Sigüenza.

Farmacia de guardia:

HOY.— Antonio Vicenti Aguado.  
 Benito Hernando, 26.

cupón pro-ciegos

19,00 Información deportiva.

19,10 La zarzuela.

20,00 Más vale prevenir.

«Dolor de cabeza». Se aborda en este espacio el tema de las cefaleas o dolores de cabeza, intentando llegar a una clasificación por el motivo que las produce.

20,30 Telediario.

20,55 El cuarto brazo.

Episodio número 4. El equipo de comandos del mayor Gallagher empieza un duro programa de entrenamientos, prácticas de tiro, carreras, defensa personal, clases teóricas, estudio de mapas y fotografías.

21,50 Estudio estadio.

23,00 Autorretrato.

«José Luis Borau».

24,00 Despedida.

15,15 Carta de ajuste.

15,30 España en la Antártida.

16,00 Cosmos.

17,05 Estrenos TV.

«Los niños que nadie quería» (1981).

18,55 Candy, Candy.

19,20 Dos en raya.

20,15 El loco del desierto.

21,15 El dominical.

22,15 Largometraje.

«Una inglesa romántica» (1975).

0,20 Música y músicos.

0,50 Despedida.

CRUCIGRAMA

**HORIZONTALES.**—1: Personaje bíblico, personificación de la paciencia. Monja. 2: Percha de cerdas para cazar perdices. Cierta clase de nota musical. 3: Aclaramos, sosegamos. 4: Tacharás con rayas. 5: Olor desagradable que suele provenir de sustancias en descomposición. 6: Archipiélago asiático que separa el mar de Ojotsk del Pacífico. 7: Colocamos una cosa de modo que su centro coincida con el de otra. 8: Ser fantástico con figura de mujer. Sitio poblado de malezas y árboles. 9: Nombre de mujer. Apócope de santo.

**VERTICALES.**—1: Tribus de la Indochina. Nombre que dan los chinos al té. 2: Percibir los olores. Actor inglés, magnífico intérprete de las obras de Shakespeare (1787-1833). 3: Ruido y confusión grande. 4: Contienda, disputa, riña. 5: Punto de la esfera celeste diametralmente opuesto al cenit. 6: Faroles grandes. 7: Reuniremos en una sola varias cantidades homogéneas. 8: Mamíferos carnívoros plantígrados. Carta de la baraja. 9: Igualdad en la superficie de las cosas. Forman parte de una corporación.

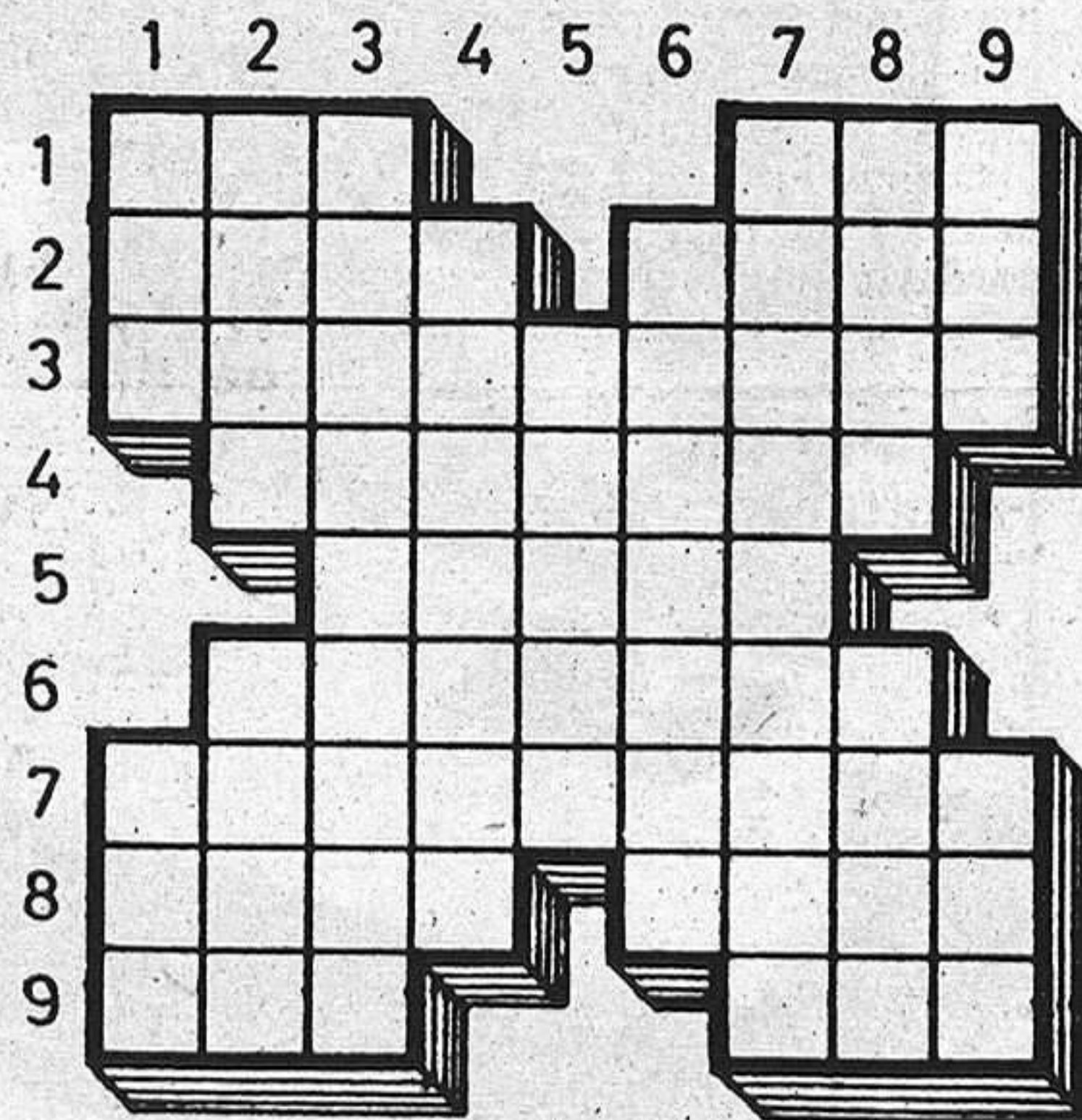

BOLETIN DE SUSCRIPCION

D. ....  
 calle ..... núm. .... piso .....

Localidad .....

Provincia .....

..... Teléfono .....

LA PRENSA

Se suscribe al diario LA PRENSA por el período de un .....  
 Y PRORROGABLE HASTA NUEVO AVISO.  
 Indique con una cruz (X) la forma en que abonará su suscripción.

Giro postal núm. .... impuesto con fecha: .....

Cheque adjunto núm. ....

Firma

PRECIO DE SUSCRIPCION

Anual: 9.300  Semestral: 4.650

ENVIE ESTE BOLETIN A

LA PRENSA

Calle Cogolludo, 36  
 ALCAJERÍA  
 GUADALAJARA Tel.: 22 65 97.



# CON LA CAJA PROVINCIAL UN CREDITO BORDADO

6%

INTERES TOTAL

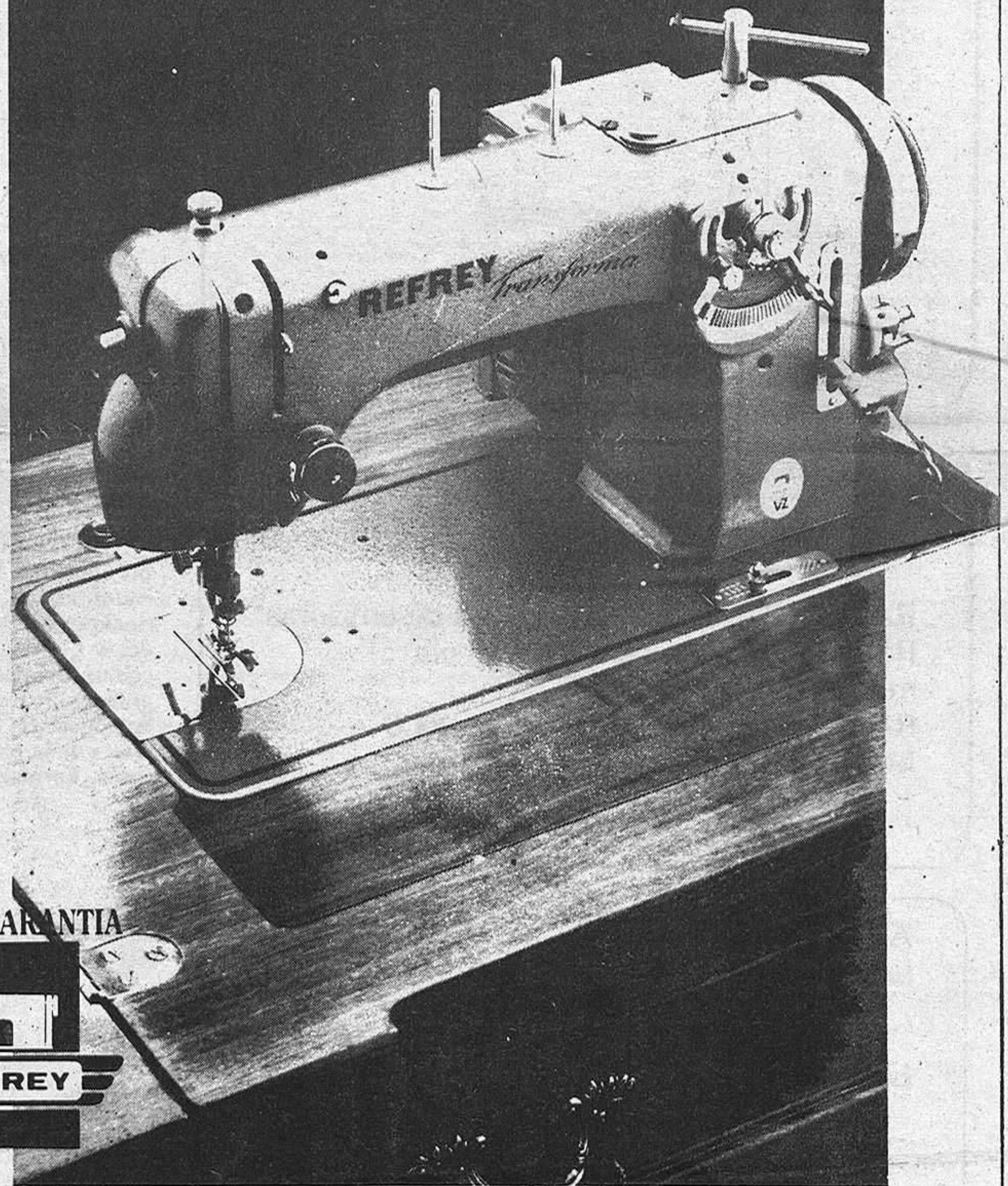
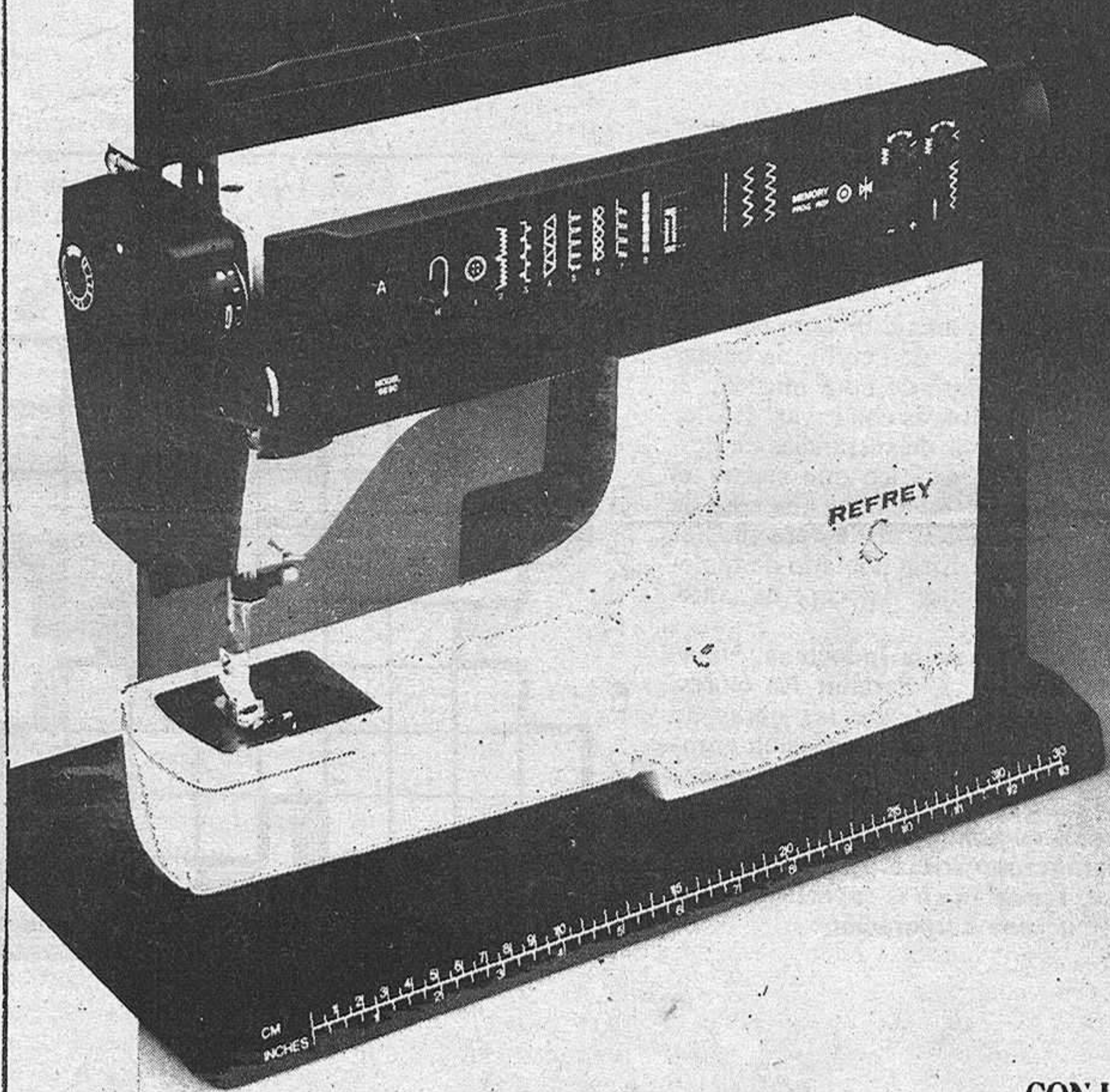

CON LA GARANTIA



## 24 MESES DE CREDITO. OFERTA LIMITADA

Los vestidos, la ropa de los niños, las cortinas, o esa mantelería con sus propios detalles.

La máquina de coser es una ayuda imprescindible en el hogar.

¡Y además cuánto se ahorra!

acuda  
a nuestras  
oficinas



CAJA  
de ahorro PROVINCIAL DE  
GUADALAJARA

..la nuestra