Mediterráneo

CASTELLON DE LA PLANA
Depósito Legal: CS 6 - 1958.

PRENSA Y RADIO DEL MOVIMIENTO
Director: JAIME NOS RUIZ

Redacción, Admón. y Talleres: Avda. Cernuda y Velasco
Tels. 22 00 56 y 22 00 60

MARTES, 11 JUNIO 1974. — AÑO XXXVII.—N.º 11.069 — PRECIO 7 PESETAS

Hemos venido a expresar con palabras cordiales la absoluta identificación con nuestras Fuerzas Armadas

Dijo el Presidente del Gobierno al término de uno de los ejercicios tácticos hispano-franceses que vienen desarrollándose en Guadalajara

GUADALAJARA, 10. — (Del enviado especial de Pyresa, Jesús Hidalgo). — «Hemos venido aquí a expresar con palabras cordiales la absoluta identificación con nuestras fuerzas armadas y a señalar hasta qué punto incorporamos a nuestros programas todas vuestras justificadas ilusiones, todas vuestras necesidades y todo aquello que España necesita y quiere y ha conquistado para ponerlo a disposición de las fuerzas que la mantienen y la defienden», ha manifestado el Presidente del Gobierno, D. Carlos Arias Navarro, al término de uno de los ejercicios tácticos hispano-franceses que, dentro de la operación Galia IV, vienen desarrollándose en nuestra patria.

El Presidente del Gobierno llegó esta tarde en helicóptero procedente de Madrid, al puesto de observación ubicado en Sotodosos (Guadalajara), acompañado del Vicepresidente Primero y Ministro de la Gobernación, D. José García Hernández, y de los ministros del Ejército, Marina y Aire. Unos ministros antes había llegado también en helicóptero el embajador de Francia en España.

D. Carlos Arias fue cumplimentado por el Capitán General de la Primera Región Militar, Teniente General D. Angel Campano López, así como por las jerarquías militares y autoridades civiles y militares de la provincia de Guadalajara.

Sobre un mapa instalado en el puesto de observación, el Teniente General Campano, que ostenta el mando de la operación conjuntamente con el General francés Le Borgne, explicó el supuesto táctico a realizar.

Galia IV es un ejercicio combinado conjunto hispano-francés con arbitraje, eminentemente pa-

Pasa a la pág. 12

El Ministro de la Vivienda, en Burgos

BURGOS.— El titular del Ministerio de la Vivienda, D. Luis Rodríguez de Miguel, ha presidido en esta capital la clausura de la XII Semana de la Vivienda del Colegio Oficial de Arquitectos de Madrid. Con anterioridad a este acto visitó el polígono residencial "Carrero Blanco" e inspeccionó las obras de la primera fase del Polígono Industrial de Villalonquejar, y las posibilidades de la segunda fase, ya en marcha. En la foto, el Sr. Rodríguez de Miguel contemplando sobre un plano el proyecto ya en obras de dicho polígono industrial de Villalonquejar.— (Foto Cifra Gráfica)

El domingo falleció en Madrid el Premio Nobel Miguel Angel Asturias

Que había entrado en coma el pasado sábado

Sus restos mortales serán trasladados para recibir sepultura en París

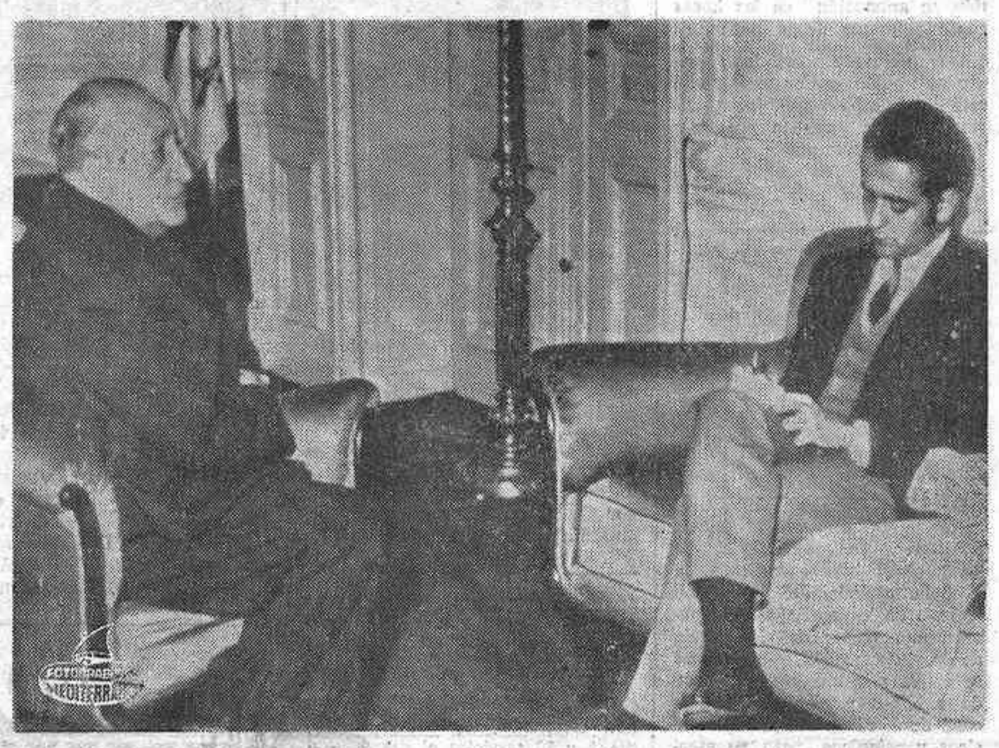

En la presente fotografía de archivo, el fallecido D. Miguel Angel Asturias, pocas fechas después de serle concedido el Premio Nobel de Literatura 1967, respondiendo a las preguntas de un periodista.

MADRID, 10. (Pyresa).—Ayer falleció en la Clínica de la Concepción, donde se hallaba internado, el Premio Nobel de Literatura D. Miguel Angel Asturias, víctima de un tumor canceroso. El escritor guatemalteco entró en coma a mediodía del pasado sábado, sobreviniéndole la muerte a las tres menos veinte de la tarde del domingo. La capilla ardiente se montará hoy en el Aula Magna de la Clínica de la Concepción. Su cadáver será trasladado a París donde recibirá sepultura, en el cementerio de Pere Lachaisse.

DATOS BIOGRAFICOS

El escritor Miguel Angel Asturias había nacido en Guatemala, el año 1899. Estudió Derecho en la Universidad guatemalteca y posteriormente pasó a la Universidad de La Sorbona, en París, donde siguió las enseñanzas de

Pasa a la pág. 13

Nixon inicia su viaje para visitar cinco países del Oriente Medio

Será la primera vez que un Presidente norteamericano visita oficialmente Israel

El mundo árabe, esperanzado ante las próximas conversaciones

NUEVA YORK, 10. (Del corresponsal interino de Pyresa, Delfín García).

El mundo árabe aguarda al Presidente norteamericano con esperanza, mientras que en Washington se le despide con polémica. De lo que no cabe absolutamente ninguna duda es que el viaje viene como anillo al dedo, cuando el encausamiento se cierne sobre Nixon. Son nueve días de viaje para revisar posturas; una semana para sopesarlas al regreso, y tras ello confrontarlas en el Kremlin en las conversaciones que habrán de comenzar el 27 de junio.

La primera escala del avión presidencial será Salzburgo porque Nixon con la vista puesta en Moscú ha de deliberar con el Canciller austríaco Bruno Kreisky, avezado diplomático en las relaciones soviéticas. Desde que se celebrara el compromiso egipcio-israelí el pasado enero el Presidente Anwar el Sadat venía

Pasa a la Pág. 13

Destitución de Servan - Schreiber como ministro francés de Reformas

Después de declarar que se oponía a las experiencias nucleares en el Pacífico

PARIS. (Del corresponsal de Pyresa, **Enrique LABORDE.**)

Jean Jacques Servan-Schreiber o el reformador reformado, ha "sido dimitido" de sus funciones de Ministro de Reformas. A los doce días de haber aceptado esa cartera en el Gobierno Chirac; y a las doce horas de haberse pronunciado públicamente y de un modo incorrecto contra las próximas experiencias nucleares francesas, JJ. SS. se ha convertido en el alguacil alguacilado. "Como consecuencia de la conferencia de prensa celebrada esta mañana por el Sr. Servan-Schreiber sobre ciertos aspectos de la política gubernamental, en contradicción con el principio fundamental de la solidaridad ministerial, el Presidente de la República a propuesta del Primer Ministro, ha puesto fin a las funciones del Sr. Servan-Schreiber como Ministro de Reformas". Pero bueno será el contar lo que sucedió en este domingo que le pertenece más a la anécdota que a la historia.

J. J. S. S., reunió en su circunscripción de Nancy a un grupo de periodistas: "En nombre de Francia —anunció con toda solemnidad— van a estallar en el cielo del Pacífico y sobre Polinesia, unas bombas nucleares. Esto es algo contra lo cual estuve el año pasado y que ahora desapruebo con la misma convicción", no ocultó que hablaba como Ministro de Gobierno y, lo que es aun peor, pretendió convencer a los informadores de que el Consejo de Ministros estaba "in albis" de todo ésto: "Lo más preocupante —afirmó con una seriedad imponente—

Pasa a la pág. 13

El Príncipe de Abdudhar, en Amman

AMMAN.— El Rey Husseín (der.) y el Príncipe Hassan (der.) conversan con H. H. jeque Khalifer Ibn Zayed aal Nhayyan, príncipe de Abdudhar (c.) momentos antes de que éste finalizara su visita oficial a Jordania.— (Telefoto Cifra Gráfica)

HOY, ELECCIONES PARA CUBRIR UN PUESTO EN LA COMISION PERMANENTE DEL CONSEJO NACIONAL

MADRID, 10 (Pyresa). —Don Antonio García Rodríguez-Acosta es el único candidato a la vacante existente en la Comisión Permanente del Consejo Nacional en representación del grupo de consejeros nacionales, es representante de provincias. Las elecciones tendrán lugar mañana a las trece horas en la sede del Consejo.

El Sr. García Rodríguez-Acosta fue elegido Consejero Nacional por el Consejo Provincial del Movimiento de Jaén.

Por otra parte, en la sede del Consejo Nacional se han reunido esta tarde, las ponencias de las elecciones 1 y 2 del Consejo Nacional, así como la encargada de estudiar el tema del «Estatuto jurídico del derecho de asociación política» que preside el consejero D. Carlos Pinilla Turino.

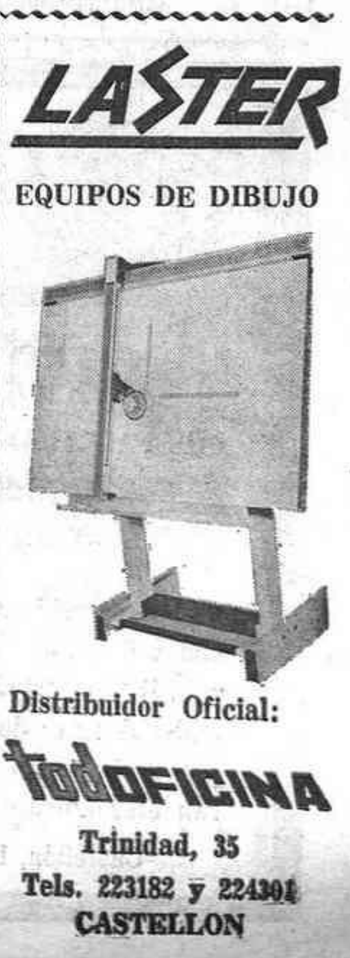

(c) Ministerio de Cultura 2007

Vamos hacia la mitad de junio y el tiempo no ofrece garantías veraniegas ni muchísimo menos. Tuvimos un domingo con nieblas abundantes, con nubes que agrisaron el ambiente y algo más en algún momento; a pesar de lo tual el sol apretaba de firme en bastantes ocasiones y el día fue lo suficientemente cálido para que se notara cierto aire de frescor al atardecer. Ayer tampoco estuvo claro el firmamento del todo y desde luego se pudo percibir un ligero descenso de la temperatura.

Domingo clásico el de anteayer, con salida general a los alrededores próximos y lejanos, y con cierta soledad ciudadana, convertida en animación en las horas punta primeras de la noche.

Ayer, animado mercado y mayor animación en las calles, que están cobrando su mejor perfil veraniego, ya con la presencia de muchos veraneantes del país y de no pocos turistas de otros países.

LA CIUDAD - LA CIUDAD - LA CIUDAD - LA CIUDAD

RECIBIERON LA PRIMERA COMUNION VEINTIDOS ALUMNOS DE EDUCACION ESPECIAL

En una emocionante ceremonia en la capilla del Hospital Provincial

Anteayer, a las once y media de la mañana, en la capilla del Hospital Provincial recibieron la Primera Comunión veintidós alumnos de Educación Especial, pertenecientes al Centro de Educación Especial de la Diputación y al Colegio de AFANIAS.

Concelebraron la misa D. Domingo María Aguirre, D. Nicanor Canal y D. Gonzalo Medina, que dirigió a los pequeños una emotiva plática. Durante la misa un coro formado por varias maestras, con la intervención de antonio Garcó, interpretó distintas composiciones.

El templo se encontraba abarrotado de fieles, ocupando lugares destacados el Presidente de la Diputación, D. Francisco Albella; Diputado Delegado en el Hospital, D. Francisco Matarredona; Diputado, D. Francisco Martínez; Protector de AFANIAS, D. Eliseo Cabrera, y Presidente Honorario de AFANIAS, D. Trinitario Betoret. Se hallaban también en lugar preferente la distinguida esposa del Presidente de la Diputación, acompañada por la Diputado—Delegada en el Centro de Educación Especial, Doña Julia Alfieri, y la Presidente de AFANIAS, Doña Josefa Sancho.

Terminado el acto religioso, que revistió gran emoción las autoridades fueron obsequiadas con un espléndido vino de honor.

LOS SEÑORES DOLS, CAROT, RIBES Y PETIT, CONSEJEROS LOCALES DEL MOVIMIENTO, EN REPRESENTACION DEL AYUNTAMIENTO

Ayer a las diez de la mañana se reunió la Corporación Municipal, presidida por el Alcalde, D. Francisco Grangel, y con asistencia de la Junta Electoral del Movimiento, con el fin de elegir los Consejeros Locales del Movimiento en representación del Ayuntamiento. Emitieron su voto un total de 16 ediles, pues otros tres no asistieron a la sesión.

Realizada la votación, el resultado fue el siguiente: D. José Dolz Moros y D. José Carot Juan, 16 votos; D. Ernesto Ribés Ferrer, 15; D. Vicente Petit Igual, 11; D. Manuel Balfagó, 3; y D. Miguel Mulet y D. Francisco Quintana, un voto cada uno.

Han resultado elegidos, por tanto, los señores Dolz, Carot, Ribés y Petit, que cubrirán las cuatro vacantes del Consejo Local del Movimiento en representación del Ayuntamiento de la ciudad.

MAÑANA, PRUEBAS DE LA SIRENA

La Alcaldía hace público que con motivo de las próximas fiestas de la Liberación, mañana, a las once horas de la mañana, se efectuarán pruebas de sirena desde la Torre del Campanario.

CRUZ ROJA ESPAÑOLA

Se pone en conocimiento de nuestros estimados colaboradores, asociados y público en general que, a partir de hoy martes, 11 de los corrientes, esta Asamblea Provincial de la Cruz Roja Española procederá a trasladarse, con todos sus servicios, a la nueva sede provincial, ubicada en camino San José (Fadrell) sin número, en la que tiene el honor de ponerse, como siempre, a su disposición para cuanto de esta Cruz Roja puedan necesitar.

Rogamos se nos perdone si con motivo del traslado se origina cualquier pequeña deficiencia, que pondremos el máximo interés en evitar.

SUCESOS

Murió un niño de dos años en Albocácer al ser pisoteado por un mulo

SE DESPRENDIO UN TROZO DEL FRENO DE UN TREN, ALCANZANDO A UN MUCHACHO, EN LA ESTACION DE ALMENARA

En una de las calles de Albocácer, cuando el niño de dos años Víctor Manuel Beltrán Sales, vecino de Valencia, estaba entregado a sus juegos, acertó a pasar por la vía un mulo que conducía Vicenta Monfort Nos. No se sabe cómo, el niño se metió entre las patas del animal, comenzando a pisotearlo, resultando gravemente lesionado.

Trasladado a la Residencia de la Seguridad Social, fue asistido en el servicio de urgencia de las gravísimas lesiones que sufría, muriendo al poco de haber ingresado en el centro.

CHOQUE DE CICLOMOTOR Y TURISMO

En el km. 75 de la carretera de Viver al Puerto de Burriana, término municipal de Burriana, el ciclomotor conducido por Manuel Vidal Burdeos, de 24 años, fue alcanzado por el turismo matrícula CS-47.081 conducido por José Tormos Vernia, vecino de Nules.

A causa del accidente resultó lesionado el conductor del ciclomotor.

CHOQUE DE DOS TURISMOS

En el km. 138 de la carretera nacional Valencia-Barcelona, término municipal de Benicarló, chocaron el turismo matrícula BU-3393-A conducido por Ignacio Luis Bonet Lloch, de 23 años, vecino de Castellón y el turismo matrícula belga F-888-D conducido por Politor Van Bughen.

Resultó lesionado de carácter grave el conductor del primer turismo, Ignacio Luis Bonet; su acompañante, María Mercedes Gracia Martínez, de 24 años sufre lesiones de menor gravedad. También resultó lesionada María Scheippers, de 73 años, que viajaba en el turismo belga.

Los dos vehículos sufrieron daños de consideración.

CHOCAN DOS TURISMOS

En el km. 75 de la carretera nacional Valencia-Barcelona, término municipal de Benicasim, chocaron el turismo matrícula B-402.416 conducido por José Solsona Monferrer, de 32 años, vecino de Cabanes y el turismo matrícula belga OJ-768 conducido por Jean Pierre Munster, de 28 años.

Resultó lesionada la ocupante del primer turismo, Delovina Moliner Albert, de 25 años, vecina de Cabanes, sufriendo daños los dos vehículos.

ACCIDENTE EN BENICASIM

En el cruce del camino del Mar, en Benicasim, chocaron el turismo matrícula italiana FI-603.541 conducido por Renzo Fanciullacci, de 62 años, vecino de Florencia y el turismo matrícula CS-49.437 conducido por Antonio Orduña Gracia, de 59 años, vecino de Castellón.

No hubo desgracias personales sufriendo daños los dos vehículos.

CHOQUE DE TURISMO Y FURGONETA

En las proximidades de Vall de Uxó, chocaron el turismo matrícula CS-58.373 conducido por Ramón Jesús Barrachina Alonso, de 23 años, vecino de Vall de Uxó y la furgoneta matrícula B-304.292 conducida por Francisco Matas Navarro, de 42 años. Resultó lesionada la ocupante de la furgoneta Emilia Martí Ventura, de 37 años, vecina de Nules, y con daños los vehículos.

MULTIPLE CHOQUE DE VEHICULOS EN NULES

En el km. 47 de la carretera general Valencia-Barcelona, término municipal de Nules, chocaron simultáneamente el camión matrícula CS-64.236 conducido por Valentín García Caballero, de 27 años; el turismo matrícula SE-188.900 conducido por José Giráldez Moriana; el turismo matrícula CS-61.613 conducido por Vicente Marzá Monferrer y el turismo matrícula MU-0462-C conducido por Miguel Marín Mercader.

No hubo desgracias personales, sufriendo daños los vehículos citados.

SE DESPRENDIO UNA PIEZA DEL TREN

El electrotrén de servicio Barcelona-Valencia, cuando entraba en la estación de Almenara, sufrió una pequeña avería desprendiéndosele una de las piezas del sistema de frenado, alcanzando a Vicente Pauner Gil, de 14 años, que se hallaba en el andén.

El citado Vicente Pauner, resultó con fractura de la pierna derecha, de pronóstico grave, según dictamen del facultativo que le prestó asistencia.

TRIBUNAL DE OPOSICIONES A INGRESO EN EL CUERPO DE PROFESORES DE E. G. B.

ANUNCIO SOBRE LUGAR DE CELEBRACION DE LOS EJERCICIOS

De acuerdo con lo establecido en la Norma Tercera de la Orden Ministerial de 21 de mayo de 1974 (B. O. del E. del 23), se hace público para conocimiento de los Sres. Opositores que los ejercicios convocados por dicha Orden para el día 25 de junio a las 9 de la mañana, tendrán lugar en la Escuela Universitaria de Formación del Profesorado de E. G. B., C. Herrero, s/n., Castellón.

Asimismo se hace público que el sorteo reglamentario para establecer el orden de actuación de los opositores tendrá lugar el próximo lunes, día 17 de junio, en los locales de la citada Escuela, a las 9 horas de la mañana.

Los anuncios sucesivos relativos a esta Oposición se harán públicos en el tablón de anuncios de la propia Escuela Universitaria.

CENTROS OFICIALES

Gobierno Civil

OFICINA DE INFORMACION

Se pone en conocimiento de los posibles interesados que, en el Boletín Oficial del Estado, de fecha 6 de los corrientes, se publica una Orden del Ministerio de la Gobernación, por la que se convoca la concesión de Ayuda a Niños y Jóvenes, hasta la edad de 25 años, minusválidos físicos y psíquicos, para su atención en Centros Especializados dependientes del Patronato Nacional de Asistencia Psiquiátrica, las Diputaciones Provinciales, Entidades privadas, devidamente reconocidas por el citado Patronato o por los Ministerios de Educación y Ciencia o de Trabajo, en su caso.

El plazo para la presentación de instancia de solicitud de estas ayudas, finaliza el próximo día 6 de Julio.

Los modelos de solicitud están a disposición de los interesados en esta Oficina de Información, así como en la Jefatura Provincial de Sanidad.

Farmacias de Guardia

Hoy estarán de guardia las siguientes farmacias:

APARICI, Trinidad, 1.
MULET, Segorbe, 43.
LLOPIS, Sarratella, 1. Plaza Alférez Provisional.
FINESTRES, Grupo Grapa, calle Martín Alonso sin número.
ESTEBAN, Avda. Alcora, 100.

SERVICIOS PRESTADOS POR LA CRUZ ROJA

Destacamento de Castellón.—Se han efectuado 103 servicios el día 8 y 70 servicios el día 9.

Destacamento de Onda. — Se han efectuado 4 servicios.

CUPON PRO-CIEGOS
PREMIADO AYER
840
ACIERTE CON EL NUEVO
colowall®

SERVICIO DE URGENCIA DE LA CASA DE SOCORRO
Llamada al teléfono 213944

CATOLICIDAD

SANTORAL

SANTOS DE HOY. — Santos Bernabé, Félix, Fortunato y Ramberto.

SANTOS DE MAÑANA.—Santos Juan de Sahagún, León III, Olimpio, Onofre y Antonino.

Cultos

SANTA MARIA. — Hoy, misas a las 8, 9 y 11 de la mañana. Por la tarde, misa a las 8.

SAN AGUSTIN. — Hoy, misas a las 8, 9 y 10 de la mañana y 7'30 de la tarde.

SAGRADA FAMILIA. — Hoy, misas a las 7, 8 y 9 de la mañana. Por la tarde, misa a las 6.

SAN PEDRO. — Hoy, misa a las 7'30 de la tarde.

SANTISIMA TRINIDAD.—Hoy, misas a las 7'15, 8, 9 y 10 de la mañana. Tarde, misas a las 7'30 y 8'30.

SAN JOSE OBRERO. — Hoy, misas a las 8 de la mañana y 7 de la tarde.

SAN FRANCISCO. — Hoy, misas a las 7'30, 8'30, 9'15 de la mañana y a las 7'30 de la tarde.

SAN VICENTE FERRER. — Hoy, misas a las 8 y 11 de la mañana y 7'30 de la tarde.

SAN CRISTOBAL. — Hoy, misas a las 8 de la mañana y 6 de la tarde.

PARROQUIA DE NUESTRA SEÑORA DEL CARMEN.—Hoy, misas a las 7'30 y 8'30 de la mañana. Por la tarde, a las 7'30.

ERMITORIO DEL LIDON. — Hoy, misa a las 6 de la tarde.

Escoja la funda que desee para
Tapizar su coche
en 20 minutos la colocaremos
Avda. Rey D. Jaime, 90
(Frente Instituto). Tél. 21-64-52

SE ALQUILA
GRUPOS AUTONOMOS DE SOLDADURA
Motor Perkins 60 H. P.
Grupo 300 Amp.
Llamar Teléfono 22-26-86.—CASTELLON.

SERVICIO PERMANENTE DE
FUNERARIA
TELEFONO 21 31 42

Una funeraria económica.. PELLICER HNOS. Alloza, 111 Tel. 21 68 25

ROGAD A DIOS EN CARIDAD POR EL ALMA DE

Doña MARIA BELTRAN BELTRAN

QUE FALLECIO EL PASADO DIA 6 DEL CORRIENTE MES, A LOS 46 AÑOS DE EDAD, HABIENDO RECIBIDO LOS SANTOS SACRAMENTOS Y LA BENDICION APOSTOLICA DE SU SANTIDAD

R. I. P.

Su apenado esposo, D. César Guillamón; hijos, César, Pura, María Angeles, José Luis y Carlos; padre, D. Práxedes Beltrán; madre política, D.ª María Castells; hermana, D.ª Gloria Beltrán; hermanos políticos, D. Vicente Granell, D.ª Esmerinda Guillamón y D. Antonio Sampedro; sobrinos, tíos, primos y demás familia, al recordar a sus amistades tan dolorosa pérdida, les ruegan la tengan presente en sus oraciones y asistan a la misa que tendrá lugar mañana, miércoles, a las SIETE de la tarde, en la parroquia de la Santísima Trinidad, por lo que les quedarán eternamente reconocidos.

Castellón, 11 de junio de 1974. (No se invita particularmente.)

2.º ANIVERSARIO

ROGAD A DIOS EN CARIDAD POR EL ALMA DE

Doña ISABEL CASTELLO SEDER

(VDA. DE JOSE BESALDUCH)

QUE FALLECIO EL DIA 14 DE JUNIO DE 1972, HABIENDO RECIBIDO LOS SANTOS SACRAMENTOS Y LA BENDICION APOSTOLICA DE S. S.

R. I. P.

Sus afligidas hijas, Isabel y Teresa; hijos políticos, Vicente Alba y Eduardo Beltrán; nietas, Isabel, M.ª José y M.ª Luisa, y demás familia, al recordar a sus amistades tan irreparable pérdida, ruegan la tengan presente en sus oraciones y asistan a la Misa que se celebrará HOY MARTES, día 11, a las OCHO de la tarde, en la Parroquia de San Cristóbal, por cuya asistencia, les quedarán muy agradecidos.

Castellón, 11 de junio de 1974.

(No se invita particularmente).

(c) Ministerio de Cultura 2007

NOTAS DE LA CIUDAD

HA CERRADO EL BAR INGLES

La vida de la ciudad, de una ciudad como Castellón, está algunas veces en lo grande y no pocas en lo pequeño, en lo que puede parecer pequeño, aunque en el fondo no lo es en la historia ciudadana.

Hace unos días vimos a Rosendo Montesinos en la semicerrada puerta de su Bar Inglés en la calle Enmedio. Por fin hemos podido hacernos con él y confirmar que el famoso, típico y entrañable establecimiento de nuestra calle principal, ha cerrado sus puertas.

Con el Bar Inglés, como con otros establecimientos parecidos que ya no existen, se va una buena parte de cierta historia de Castellón. Abrió sus puertas allá por el año 10 de nuestro siglo, con el nombre que le dio fama; y desde el año 20 lo regentaba ya, heredándolo de su hermano, Vicente Montesinos, el padre de Rosendo, que lo ha venido manteniendo hasta ahora.

El Bar Inglés era típico de su época y conservó, a pesar de las reformas, su sello y su personalidad. En él hemos bebido muchos castellonenses cerveza muy bien servida del grifo del barril y en él se han comido suculentas y famosas perdices, con sabor de cocina casera de nuestras comarcas altas, que todos recordamos. Una cena tras el mostrador del bar de Rosendo era manjar de dioses y casi siempre reunión inolvidable para el grupo de amigos que allí acudían.

El Bar Inglés, por razón de algunos clientes destacados, entre los que hay que contar al inolvidable Grenwell, entrenador del Castellón, gran bebedor de cerveza, solía recibir por los años 20 y 30 a la mayor parte de los futbolistas que venían a Castellón; y Rosendo, entonces joven, recordaba ahora con emoción a Zamora y a otros muchos tan famosos como él.

Hasta hace poco, aunque el Bar Inglés ya tenía dentro nevera con helados modernos y máquinas electrónicas a la moda, en la puerta todavía se sentaban o se apoyaban de pie, algunas figuras famosas y entrañables de nuestro Castellón, de la ciudad y del club de fútbol, entre ellas el siempre querido Pedro Archilés, que todavía ha sido testigo de este cierre del Bar Inglés, típico y famoso, en la calle Enmedio.

POSIBLE REFORMA EN LA PLAZA DEL CAUDILLO

Desde hace algún tiempo circularon noticias de la adquisición por el Banco Central de los edificios a espaldas del que dicha entidad ocupa en la Plaza del Caudillo. Ahora se nos confirma que han sido resueltos los problemas con los establecimientos comerciales de dichos edificios, con lo que queda abierto el camino para que si el Banco Central proyecta una reforma de sus instalaciones, pueda emprenderla a no tardar mucho.

No hay qué decir la importancia que una nueva obra en este chaflán tan representativo de la Plaza del Caudillo, puede adquirir para un mayor esplendor de nuestra todavía más céntrica plaza ciudadana, sobre todo si se acierta en el proyecto a dar grandeza y belleza a la personalidad que la plaza continúa conservando y que indudablemente ha de constituir una cierta exigencia para las nuevas obras que en ella se realicen, y que tal vez sume alguna más a esta que parece próxima del nuevo edificio del Banco Central.

Toma de posesión del Presidente y Comisión del Patronato del Colegio Universitario

Se celebró ayer en el Gobierno Civil, con asistencia del Presidente del Patronato de la Universidad de Valencia, Vicerrectores de la misma y Decano de la Facultad de Ciencias

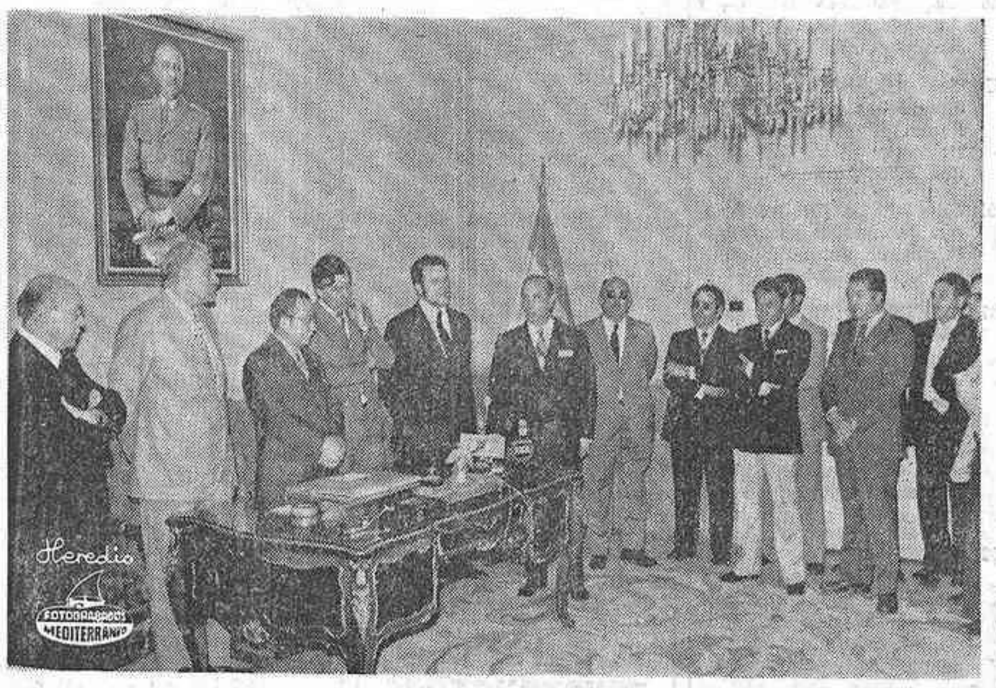

Ayer a las once de la mañana, en acto celebrado en el salón de recepciones del Gobierno Civil, tomaron posesión de sus cargos el Presidente y demás componentes de la Comisión del Patronato del Colegio Universitario de Castellón. Bajo la presidencia de D. Carlos Fabra Andrés, esta Comisión está integrada por D. Francisco Albella, D. Francisco Grangel, D. José María Bances, D. Enrique Beltrán, D. Eugenio Díaz, D. José María García Tárrega, D. José Griñó, D. Ramón Oñate, D. Ernesto Rivera y D. Cristóbal Sánchez Rubio.

Presidió el acto el Secretario General del Gobierno Civil, D. Fernando de Val, que ostentaba la representación del Jefe Provicial y Gobernador Civil, con el Presidente del Patronato de la Universidad de Valencia, D. Juan Guillem Tatay; Presidente de la Diputación Provincial D. Francisco Albella; Vice—Rectores de la Universidad de Valencia, D. José Luis Lloret y D. Juan Antonio Gisbert; Alcalde de la ciudad, D. Francisco Grangel; Presidente de la Comisión del Patronato del Colegio Universitario, D. Carlos Fabra; Decano de la Facultad de Ciencias de Valencia, D. Mateo Díaz, y otras autoridades y representaciones.

Tras la lectrura de los nombramientos de Presidente y componentes de la Comisión del Patronato, por el Administrador del Colegio Universitario, D. Angel Núñez, pronunció unas palabras D. Carlos Fabra, quien en nombre propio y de la Comisión, afirmó se tiene plena con ciencia de la tarea a realizar, prometiendo su entrega con tesón e ilusión. Hizo un llamamiento para que todos los castellonenses se sientan responsabilizados con el Colegio Universitario, pues a fin de cuentas esta institución será lo que los castellonenses queramos que sea. Subrayó como principal objetivo del centro el ayudar a las familias más débiles económicamente para que los hijos puedan adquirir una formación universitaria, con este acercamiento de la Universidad.

La intervención del Presidente de la Comisión fue muy aplaudida.

Seguidamente habló el Presidente del Patronato de la Universidad de Valencia, D. Juan Guillem Tatay, quien destacó los valores de las personalidades que forman la Comisión del Patronato del Colegio Universitario, tanto por sí mismos como por las entidades y sectores que representan. Afirmó que los fines de esta Comisión no son únicamente de caracter financiero, pues si así fuera, bastaría con nombrar una simple comisión gestora. Finalmente alentó a todos sus miembros para que se ilusionen con esta tarea que no es temporal, sino trascendente para el presente y el futuro.

Grandes aplausos rubricaron las palabras del señor Guillem Tatay.

Y cerró el acto el Secretario General del Gobierno Civil D. Fernando de Val, quien justificó la ausencia del Jefe Provincial y Gobernador Civil por obligaciones ineludibles de su cargo, y manifestó su esperanza y confianza en la tarea de la Comisión y en la buena marcha del Colegio Universitario, rindiendo asimismo un gratísimo recuerdo al antiguo Patronato del centro y ofreciendo la colaboración de las autoridades a la nueva Comisión del Patronato. Terminó su intervención agradeciendo la presencia de cuantos asistieron al acto, y especialmente la del Presidente del Patronato, Vice-rectores y Decanos de la Facultad de Ciencias de la Universidad de Valencia.

Las palabras del Sr. De Val fueron, asimismo, acogidas con grandes aplausos, dándose por finalizado el acto.

LA AUTOPISTA, UNA FIESTA

Era de esperar que anteayer, domingo, la autopista constituyera una tentación para los infinitos automovilistas de las poblaciones del tramo entre Castellón y Valencia. Y, efectivamente, la autopista registró una afluencia notable de vehículos, con la entrada en ella, según se nos informa, de unos siete mil, entre los que ya destacaron los camiones pesados, para los cuales estos 56 kilómetros de buena marcha y alta seguridad, son muy importantes en sus largos recorridos.

Pero entre esos siete mil vehículos no hay duda de que hubo muchos «paseantes» de la autopista, que fueron a probarla, a ver lo que les costaba de ir desde uno a otro punto, y a disfrutar de esta gran mejora en nuestras vías de comunicación.

Con todo ello la autopista fue el domingo una fiesta para miles de personas de nuestra provincia, gran parte de las cuales se detuvieron también a usar las instalaciones del restaurante-cafetería del área de la Plana, para no perderse nada de esta gran obra, que hemos de reconocer que en nuestra provincia ha caído muy bien en esa extensa clase media tan generalizada, que sobre su vehículo disfruta de todo y está dispuesta a disfrutar también de una autopista deseada, cuya realidad representa un nuevo paso de progreso.

HERMANDAD SINDICAL DE LABRADORES Y GANADEROS

CASTELLON

Convocatoria Asamblea Plenaria

En cumplimiento de lo acordado por la Junta General de esta Hermandad, se convoca a la Asamblea Plenaria de la misma, con carácter extraordinario, para el día VEINTIUNO de los corrientes, a las VEINTE HORAS en primera convocatoria y a las VEINTE TREINTA HORAS en segunda, para tratar de los asuntos que figuran en el siguiente:

ORDEN DEL DIA

1.º—Lectura y aprobación si procede, acta Asamblea anterior.

2.º—Informe sobre la próxima constitución del MERCADO EN ORIGEN DE PRODUCTOS AGRARIOS MERCO-CASTELLON S.A. Suscripción de acciones por parte de la Entidad

3.º—Ruegos y preguntas.

Castellón, junio de 1974.

EL PRESIDENTE,

Jaime Sales Flors.

SINDICATO PROVINCIAL DEL PAPEL Y ARTES GRAFICAS

AVISO

Debidamente autorizado por la Delegación Provincial de Trabajo, el Comercio que encuadra este Sindicato Provincial «Librerías, Papelerías, etc.), **permanecerá cerrado los sábados por la tarde,** durante el período estival comprendido entre el 15 del presente mes de junio al 15 de septiembre.

Lo que se hace público para general conocimiento.

Castellón, junio de 1974.

EL PRESIDENTE DEL SINDICATO

V.º B.º

EL DELEGADO PROVINCIAL DE LA ORGANICION SINDICAL.

DESPACHO DE ABOGADOS

NECESITA

Srta. SECRETARIA

Interesadas llamar al 22-78-08 o personarse en horas de la mañana en la C/. Mayor, 35-6.º Se exige perfecta mecanografía.

(Referencia Oficina de Colocación número 3.743).

EMPRESA MULTINACIONAL

dedicada a la construcción de Hornos de Cerámica, solicita para su DIVISION DE INGENIERIA en CASTELLON

ENCARGADO DE ALBAÑILERIA

SE REQUIERE:

- Dos años de experiencia como encargado.
- Conocimientos de planos.
- Dotes de mando y organización de trabajos.

SE OFRECE:

- Trabajo en equipo.
- Amplias posibilidades de promoción.
- Sueldo a convenir según capacidad y experiencia. Reserva absoluta a colocados.

Interesados diríjanse por escrito a Ref. 67 de Publicidad MEBA. Enmedio, 35-1.º de Castellón. (Ref. Oficina Colocación N.º 3.711)

Musical Portolés

pianos-órganos hammond
guitarras-métodos
últimas novedades en discos y cassettes

Enmedio, 152. Teléfono 22 13 68. CASTELLON

SE NECESITA TECNICO CERAMICO

Para Sección Esmaltación

SE REQUIERE EXPERIENCIA

Sueldo a convenir.

Interesados, dirigirse al teléfono 21 20 21, en Castellón.—Ref. Oficina de Colocación número 3.713

CUARENTA Y CUATRO ALUMNAS DEL COLEGIO SAN MARTIN DE PORRES, DE ZARAGOZA, DE VACACIONES EN EL ALBERGUE DE LA SECCION FEMENINA

Cuarenta y cuatro niñas de Zaragoza pasarán sus vacaciones en el albergue «Argentina» que la Sección Femenina tiene instalado en Benicasim.

Estas niñas, todas ellas alumnas del Colegio «San Martín de Porres, de la asociación tutelar de asistencia a deficientes A.T.A.D.E.S. de la capital aragonesa, pasarán quince días de descanso, cuya única actividad consistirá en hacer excursiones, deportes, marchas y juegos que se ensayarán en los corros que se forman por las tardes, a la sombra de los pinos, para finalizar en un simpático festival en el que se celebra el «Día del albergue», en que muchas niñas reciben la visita de sus familiares.

Han acompañado a la expedición la Directora del Colegio «San Martín de Porres», doña María Antonia Vázquez, que también dirigirá el turno; la Asistente Social y ocho monitoras que unidas a los mandos internos del centro completan el cuadro de profesoras que se ocupará y preocupará en todo momento de estas niñas que, por su especial condición, precisan mayores cuidados.

Asisten niñas de ocho años en adelante.

Durante el curso escolar, profesoras y alumnas han tenido un contacto diario puesto que el colegio funciona en régimen de media pensión; ahora el albergue «Argentina» les ofrece una más amplia relación al convivir quince días bajo un mismo techo.

Deseamos a nuestras visitantes una feliz estancia entre nosotros.

Importante Industria Metalúrgica radicada en Castellón, necesita:

PEONES

TORNEROS

de 1.ª, 2.ª ó 3.ª y

OFICIALES AJUSTADORES

Interesados dirigirse al Tfno. 21 67 33 o a la Oficina de Colocación (Rf.ª Of. Colocación n.º 3.765).

CAJA DE AHORROS Y MONTE DE PIEDAD DE CASTELLON

SE PONE EN CONOCIMIENTO DEL PUBLICO EN GENERAL QUE, DURANTE LA SEMANA DEL 10 AL 15 DE JUNIO, A LAS 6,30 DE LA TARDE, SE PROYECTARA, EN EL SALON DE ACTOS DE LA ENTIDAD, EL DOCUMENTAL «BODAS DE ORO DE LA CORONACION CANONICA DE NUESTRA SEÑORA DEL LLEDO», QUE PODRA PRESENCIARSE MEDIANTE INVITACION QUE SE ENTREGARA, A QUIEN LO SOLICITE, EN LA OFICINA CENTRAL, CALLE CABALLEROS, 2.

Castellón, junio de 1974

EL PRECIO DEL BIENESTAR

AIRE ACONDICIONADO

INSTALACION EN 24 HORAS • GARANTIA UN AÑO

¡¡GRANDES FACILIDADES DE PAGO!!

PRESUPUESTO SIN COMPROMISO

INSTALACION GRATIS HASTA EL 30 DE JUNIO

CROLLS BIENESTAR DE PRECIO Y DE RENDIMIENTO

COMERCIAL **FONT**

GENERAL SANJURJO, 15

TEL. 21 25 79

CASTELLON

(c) Ministerio de Cultura 2007

ANUNCIOS CLASIFICADOS

EN ESTA SECCION: CADA PALABRA, 4 PESETAS; MINIMO, 10 PALABRAS - TELEFONO 22 00 60, DE 8 A 14 Y DE 16 A 19 HORAS

VARIOS

(4321) PRESTAMOS CONCEDEMOS créditos a particulares desde 50.000 ptas. Razón teléfono 225798.

(2345) DETECTIVES CIP. Investigaciones. Vigilancias. Delitos Privados. Licencia Gubernativa 2. Apartado 239. Teléfono 22 23 92. Castellón.

(8565) ¡SEÑORA! ¡SEÑORITA! Obtenga buenos beneficios como distribuidora de los productos AVON. Es fachísimo obtener con AVON buenas ganancias y premios. Llame ahora mismo al teléfono 21-27-08 preguntando por la Sra. María Salcedo, o escriba al apartado 14.875 de Madrid.

(3616) GARANTIZAMOS casamiento rápido, serio, discreto. Agencia Matrimonial Levantina. Apartado 247. Castellón.

(3447) Prestaciones ASISTENCIA SOCIAL. Tramitación. ASESORIA LABORAL. Plaza Alférez Provisional B.

VENTAS

(7316) SEA PROPIETARIO de un piso de 4 dormitorios, pagando 3.000 ptas. al mes, entrega de pisos en Agosto. Aval bancario. Razón CITOSA. Enmedio 136 bajo, Castellón Telf. 22 29 33.

(1369) ESTANTERIAS METALICAS Ermes, solucionarán más práctica y económicamente su problema de espacio. Todoficina. Trinidad 35 Teléfono 22 31 82 Castellón.

(8813) AGENCIA ROMEA. Compraventa-Alquileres, Pisos, Fincas. Enmedio 23. Teléfono 22 43 84.

(9327) SE VENDE Villa en Ribera de Cabanes a estrenar, muy económica. Razón: Teléfono 56 08 53.

(2280) VENTA PISOS Benicasim junto campo fútbol razón misma obra en Castellón Telf. 22 47 25.

(3345) VILLAS en Benicasim, terminación en junio, con jardín 1.ª calidad. Informa: Faubel, General Mola, 2-2.º Teléfono 22-58-65, laborables tarde.

(3346) PISOS 1.ª, Ronda Mijares, 4 habitaciones, comedor, salón, reserva plaza garaje en la finca. Informes días laborables tarde. Faubel, General Mola, 2-2.º Teléfono 22-58-65.

(3347) ESTUDIOS - DESPACHO, calle Navarra. Ronda Mijares. Faubel, General Mola, 2-2.º Tél. 22-58-65, laborables tarde.

(3440) VENDO CASA en la calle Cazadores, 23. Razón: avenida Rey D. Jaime, 108-9.º.

(3482) CITOSA dispone de pisos en venta, subvencionados a 10 años, en C/. Moncada, Avda. Cernuda y Velasco, Avda. Casalduch y Avda. Valencia, con aval bancario. Razón: Enmedio, 133-B. Tnos.: 22-29-33 y 22-79-65.

(3324) SE VENDEN comerciales Ada. Valencia, esquina calle Escalante. Facilidades. Razón: M. Gómez. Teléfono 22-39-99.

(3558) VENDEMOS ALMACEN 750 m. Moderno. Centro Almazora. Tél. 21-37-83.

(3.599) VENDO BAJOS, vivienda y comercio de 113 m.² Razón: Teléfono 21 48 72.

(3625) VENDO BODEGA con vivienda y almacén. Rubén Darío, 3. Tél. 51-19-54. Burriana.

(3315) SE VENDE Fábrica de Yeso y solares de 2.200 metros cuadrados en Figueroles. Razón: C/. Lucena, 9. Teléfono 21-27-61. Castellón.

(3642) OCASION vendo Villa Benicasim gran avenida amueblada sin estrenar, todo amplo. Razón Télfnos. 52-12-52, 52-09-21 y 67-08-04.

(3655) VENDO en Oropesa, dos almacenes con piso, dos cámaras frigoríficas de 75.000 Kgs. cada una y maquinaria clasificar y limpiar naranja. Informes: Deán Martí, 16. Teléfono 31-00-80 Oropesa y Teléfono 20-12-45 Gerona.

(3656) VENDO en Oropesa 1.000 cajones para recolectar naranjas a mitad precio. Razón: Deán Martí, 16. Teléfono 31-00-80 Oropesa y Teléfono 20-12-45 Gerona.

(3657) OPORTUNIDAD VENDO 5 apartamentos subvencionados en Benicasim pueblo. Teléfono 31-00-55.

(3658) VENDO CASITAS de campo con luz y agua. R. Castelldefels, 2. (Portería).

(3659) VENDO PISO en la calle Castelldefels, 2. R. en portería.

ALQUILERES

(3614) AGENCIA ROMEA. Alquileres, Pisos, Compraventas, Fincas. Enmedio 23. Teléfono 22 43 84.

(3.211) ALQUILO LOCAL 60 metros calle Galicia 17. Llamar teléfono 21 28 09.

(3483) CITOSA precisa pisos amueblados en Castellón. Razón: Tnos.: 22-29-33 y 22-79-65.

(3484) CITOSA precisa pisos en alquiler sin muebles, varias categorías y precios. Razón: Tnos.: 22-29-33 y 22-79-65.

(3485) NECESITAMOS pisos amueblados, períodos cortos de tiempo. Pagamos espléndidamente. Razón: CITOSA, Enmedio, 136- Bajos. Teléfonos: 22-29-33 y 22-79-65.

(3509) ALQUILAMOS temporalmente (máximo 5 años) planta baja de 500 metros y entresuelo de 400 metros en calle Mayor. Alquiler muy económico. Razón: Teléfono 22-43-01, de 10 a 12. Preguntar por Sr. García.

(3531) ALQUILO PASTELERIA, Bar o local comercial. R/. Guitarrista Tárrega, 2.

(3533) SE ALQUILA apartamento, Playetas Beliver, todo confort. Tél. 22-79-61.

(3555) SE ALQUILA Supermercado Autoservicio Aragón, frente Magisterio, calle Herrero. Teléfono 22-20-02.

(3.562) ALQUILAMOS DESPACHOS, céntricos, económicos, amplios ventanales. Benasal, 4. Teléfono 22 41 64.

(3626) ALQUILO APARTAMENTOS amueblados en Oropesa del Mar, para 4 o 5 personas por meses, semanas o días. Tél. 31-00-79.

(3627) SE ALQUILA entresuelo céntrico propio despacho. Razón: Tél. 22-25-10.

(3649) SE ALQUILA piso amueblado, espacioso, para el mes de julio. R.: Cataluña, 23-bajos.

(3653) SE ALQUILA piso amueblado en el Grao, meses de verano. Razón: Pza. Aulas, 8-1.º

(3.662) SE ALQUILA piso nuevo, soleado, extranjeros o españoles. Dirigirse a C/. Concepción Arenal, 15-10-1.ª

(3.663) NECESITO PISO pequeño, sin muebles. Razón: DAMA Publicidad, C/. Gral. Aranda, n.º 6.

COLOCACIONES

Los anuncios que aparecen en esta sección deben estar visados por la Oficina de Colocación (Servicios Sindicales de Colocación), y la referencia que aparece en ellos se entiende que es de dicha Oficina.

(3.434) NECESITO OFICIAL 2.ª y aprendiz para carpintería. Ref. Oficina Colocación número, 3.555.

(3493) A.P.P.E. S. L., dedicada a construcciones, necesita chapistas para Muebles Metálicos. Interesados presentarse Oficina Colocación Referencia 3.562

(3505) BALLESTAS GRISEL necesita operarios de 15 a 18 años. Razón: Carretera Valencia-Barcelona, frente edificio Michelín, Castellón. Interesados presentarse en Oficina Colocación Ref número 3.646

(3506) SE NECESITA personal masculino para fábrica de azulejos INCA S. L. Formación a cargo de la Empresa. Interesados presentarse en Oficina Colocación. Ref. número 3.647.

(3507) SE NECESITAN mecánicos para fábrica de azulejos INCA S. L. Servicio Militar cumplido. Sueldo según aptitudes. Interesados presentarse en Of. Colocación. Ref. núm. 3.647.

(3255) ADMINISTRATIVO con experiencia, libre servicio militar, precisa importante industria de Villarreal. Escriban a Santos Publicidad, Primo Rivera, 26. Villarreal. Núm. oferta 267.

(3.538) SE NECESITA chica de 14 a 15 años para autoservicio. Para informes, Of. Col. Ref. núm. 3.468.

(3546) SE PRECISAN Torneros y Ajustadores. Ref. 3.692 Oficina de Colocación.

(3.558) SE NECESITA camareros o señoritas para comedor. Razón: Restaurante Plaza. Benicasim. Of. Colocación Ref. núm. 3.698.

(3.561) SE NECESITAN vendedoras. Interesadas dirigirse a Oficina de Colocación Refeferencia núm. 3.696.

(3567) GANEN DINERO hasta 25.000 pesetas mensuales. Ambos sexos. Cualquier edad. Con trabajos sencillos en casa. Solicite información incluyendo cuatro pesetas en sellos de Correos a Labor Alba. Ref. 65. C. Enamorados, 23. Barcelona (13).

(3568) GANEN 20.000 pesetas o más trabajando en sus casas. Infórmese enviando 4 pesetas en sellos. Sylviolin Center, Apartado 2.421, Madrid-2.

(3.576) SE NECESITA, cocinero de 2.ª y pinche de cocina. Buen sueldo. Razón: Telfs. 21 40 41 ó 22 22 25. Of. Colocación Ref. núm. 3.703.

(3.577) SE PRECISAN, chicos o chicas de 14 a 17 años, para servicio hostelería. Razón: Telfs. 21 40 41 ó 22 22 25. Of. Colocación Ref. número 3.703.

(3583) SE NECESITAN chicas. Razón: Azulejos Gómez, Avda. Enrique Gimeno, 41. Teléfono 21-20-21. Ref. Of. Colocación 3.411.

(3592) SE NECESITA joven cocinero o buen ayudante Restaurante Montecasim. Benicasim. Teléfono 30-09-81. Of. Colocación 1.895.

(3595) INTERESAN mecánicos, electricistas y lavadores de coches. Escriban a AUTOVILL, Ctra. Valencia-Barcelona, Km. 57 o Santos Publicidad. Primo de Rivera, 26. Villarreal. (Ref. Of. Colocación núm. 309).

(3.605) PESCADERIAS NEPTUNO, S.L. precisa encargado para almacén y mozo. Ref. Oficina de Colocación 3.471.

(3.607) SE NECESITA empleada de hogar todo estar. Mayor, 64-6.º Puerta A. Teléfono 22 73 89, horas de 3 a 6.

(3.609) Se necesita MOZO ALMACEN, 16-18 años. Presentarse. Calle Marqués de la Ensenada, 41 o en Oficina de Colocación Oferta número 3.724.

(3.614) IMPORTANTE EMPRESA, inmobiliaria precisa señoritas. Relaciones Públicas. Razón Citosa, C/. Enmedio, 136 B. Of. Colocación Ref. núm. 3.729.

(3619) SE NECESITA muchacha todo estar o de 8 mañana a 8 tarde. Razón: Trinidad, 132-10.º

(3622) SE NECESITA peón en Conservas Cerqueira, S. A. Serrano Lloberas, 11, Grao Castellón. Razón: Oficina de Colocación. Ref. núm. 3.726.

(3.629) CHICAS DE 14 a 16 años se precisan para fábrica de confección. Interesadas presentarse en Avda. Casalduch, 90 (Final c/ Herrero). Ref. Of. Colocación núm. 3.740.

(3633) SE PRECISA CHICA todo estar, sueldo a convenir. Razón: Casalduch, 18. Informes en Portería.

(3636) IMPORTANTE EMPRESA de hostelería en Benicasim, necesita Encargado General y Metre. Razón, llamar al Tél. 22-62-79, de 12 a 1'30 y de 5 a 8 tarde. Ref. O. Colocación núm. 3.748.

(3637) IMPORTANTE EMPRESA de hostelería en Benicasim necesita Barmans y señoritas para cajeras. Razón, llamar al Tél. 22-62-79, de 12 a 1'30 y de 5 a 8 tarde. Ref. O. Colocación núm. 3.748.

(3636) IMPORTANTE EMPRESA de hostelería en Benicasim, necesita Encargado General y Metre. Razón, llamar al Tél. 22-62-79, de 12 a 1'30 y de 5 a 8 tarde. Ref. O. Colocación núm. 3.748.

(3637) IMPORTANTE EMPRESA de hostelería en Benicasim necesita Barmans y señoritas para cajeras. Razón, llamar al Tél. 22-62-79, de 12 a 1'30 y de 5 a 8 tarde. Ref. O. Colocación núm. 3.748.

(3639) CAMAREROS y ayudantes se precisan en Hotel Voramar, Benicasim. Telf. 30 01 50 o en Oficina de Colocación Ref. núm. 3.746.

(3644) SE PRECISA chica servicio día completo o medio. Razón: P. Dolz, 7-3.º-B, por la tarde.

(3645) SE NECESITA muchacha servicio. Herrero, 27-2.º-5.ª, presentarse tarde.

(3648) SE NECESITA conductor carnet de 2.ª en almacén de frutas calle Gobernador, 68, o en Oficina Colocación, Ref. núm. 3.752.

(3650) PARA TRABAJO de visita domiciliaria necesitamos personal de ambos sexos. Ofrecemos asignación fija semanal más fuertes comisiones. Llamar para concertar entrevista al 22-37-49, de 11 a 14 y de 17 a 18 horas. Ref. Oficina Colocación.

IMPORTANTE EMPRESA CONSTRUCTORA

necesita para sus obras en Castellón

SEIS CUADRILLAS DE ENCOFRADORES

Interesados presentarse en: Obra Aparcamiento Subterráneo, final Avda. Cernuda y Velasco u Oficina Colocación. Referencia: 3.716.

(3651) NECESITAMOS PERSONAL que disponga de medio día libre, para realizar cobros en Castellón. Interesados personarse de 11 a 14 horas en Plaza de la Paz número 6-1.º-1.ª Ref. Oficina Colocación.

(3652) COMPAÑIA de ámbito nacional, precisa para trabajar Seguros Generales, colaboradores en Castellón y pueblos de la provincia. Interesados dirigirse por escrito para concertar entrevista personal, indicando pretensiones, a Plaza de la Paz, 6-1.º-1ª, indicando en el sobre, a la atención del Sr. Agudo. Ref. Oficina Colocación.

(3654) IMPORTANTE Laboratorio Farmacéutico con amplio y actualizado Vademecums necesita representantes locales en las plazas de Benicarló, Segorbe y Vinaroz. Amplia gama antibióticos y especialidades, dándose preferencia a conocedores del ramo farmacéutico. Interesantes condiciones. Escribir con referencias al Apartado 655. MADRID.

(3.661) IMPORTANTE EMPRESA de electrodomésticos necesita dependientas. Razón teléfono 22 62 79 de 5 a 8 tarde o en Oficina Colocación Ref. n.º 3.763.

(3.661) IMPORTANTE EMPRESA de electrodomésticos necesita dependientas. Razón teléfono 22 62 79 de 5 a 8 tarde o en Oficina Colocación Ref. n.º 3.763.

(3.664) SE NECESITA persona joven apta para facturaciones. Imprescindible escribir a máquina. Interesados escribir al Apartado núm. 242 de DAMA Publicidad, C/. Gral. Aranda, 6, o Of. Colocación Ref. núm. 3.760.

AUTOMOVILES

(6588) LUCAN: Turismos usados con garantía, todas marcas y modelos, facilidades pago Ronda Mijares, 28.

(7940) SIMCAS VARIAS ocasiones todos modelos procedentes cambio. Debidamente reparados. Depósito vehículos ocasión. Carretera Nacional, frente Torre Michelín, Tél. 21-64-53. Concesionario Provincial Autolica. S. A.

(7941) DKW OCASIONES procedentes cambio. Debidamente reparadas y garantizadas Depósito vehículos ocasión. Carretera Nacional, frente Torre Michelín, Tél. 21-64-53 — Concesionario Provincial Autolica. S. A.

(2320) AUTOVAL. Compra-venta de automóviles, solvencia castellonense, largos plazos. Avenida Valencia, 4.

(8745) VENDO 124 buen estado, Facilidades. Telf. 22 12 23, horas comidas.

(3481) TALLERES ESCUDER. — Nuevas oportunidades en vehículos de ocasión: Seat 1500 bifaro CS-66, 124 lujo, 1430, 850 coupé; 1500; 850 especial, normal y 4 puertas; 600-D, Dyan 6 seminuevo, Citroen C-8 seminuevo; Simca 1000 GL; 4-L super varios, 4-F y 4-F super 4 velocidades. Facilidades pago. Plaza Padre Jofre, 18. Tél. 21-44-17.

(3.455) AUTOMOVILES seminuevos procedentes de cambios Seat vendemos; Seat 1.500 varios desde 20.000 Ptas.; 1.430, CS-A; 124 L; 850 especial y normal; coope especial; 600-D; Renault 4-L y MG. Facilidades de pago. Doctor Clará, 17.

(3587) MOTOS DE TRIAL y todo terreno. Ocasión. Informes Talleres Palmieri, Camino Viejo de Alcora, 10. Teléfono 21-33-47.

(3.615) AUTOMOVILES CASAS, compra-venta automóviles, nuevos y usados. Matrículas de letras, seminuevos. Trinidad, 162. Castellón.

(3641) AUTO-GARAGE, Seat-600; 850 4 puertas, 850 especial, Simca-1000 GT, Morris 1300 MG. Revisados por talleres propios. Facilidades de pago. Maestro Vives, 10, Teléfono 22-13-82.

(3646) VENDO COCHE 600-D buen estado particular a particular. Razón: Avda. Valencia, 4-6.º, de 8'30 a 9.

(3660) VENDO FIAT 1.100, buen estado, económico. Teléfono 22-17-50, de 2 a 5 tarde.

HUESPEDES

(2333) PARTICULAR desea huéspedes. Avda. Casalduch, 44-1.º-2.ª. Tél. 22-24-18.

COMPRAS

(9316) JOYAS USADAS, monedas oro y plata compro. Llamar a partir 6 tarde. Teléfono 21 28 09.

(3480) TERRENOS en antiguo arrozal compraría. Pago contado. Razón: Teléfono 21-44-17.

(3515) INTERESA SOLAR, pago a cambio de obra. Sr. Gómez. Tél. 22-39-99, de 9 a 10 mañana, de 8 a 10 tarde.

(3582) VENDO SEAT 124, buen estado. Razón: 51-16-60. Burriana, tarde.

TRASPASOS

(3463) SE TRASPASA tienda de confección. Razón: Zaragoza, 12. Teléfono 21-22-70.

(3523) DISCOTECA, verdadera oportunidad, imposible atender. Razón: Tél. 22-54-89.

(3589) TRASPASO o VENDO Droguería, Perfumería. Buena clientela. Razón: Teléfono: 21-42-26.

(3.610) TRASPASO perfumería-droguería, muy céntrica. Razón: Telf. 22 21 06, de 8'30 tarde a 11 noche.

(3601) TRASPASO BODEGON céntrico con selecta clientela. Buenas condciones. Razón: DAMA Publicidad, Gral. Aranda, 6.

ENSEÑANZA

(3554) COLEGIO IZQUIERDO, como anteriores veranos, clases en Villas Benicasim, frente Plaza de Toros «La Viña». Fecha comienzo 2 julio, reserva plazas. Teléfono 21-67-73.

(3.597) PELUQUERO/A de señoras próximos exámenes para la obtención del carnet empresa responsable. Preparación eficaz, clases teórico-prácticas, profesorado experto. Academia Manon, Navarra, 99, Castellón.

(3.604) ACADEMIA CEBAYCO, Trinidad, 7-4.º Telf. 22 42 20. Clases de verano: E.G.B.; suspensos de Bachillerato, C.O.U., Magisterio. Información de 6 a 9 tarde.

(3617) SEÑORITA FRANCESA daría clases particulares francés-inglés. Llamar 22-21-59, de 9 a 10.

(3618) ACADEMIA SAN CRISTOBAL; Clases de verano, grupos reducidos: Bachiller, COU, Magisterio, Graduado Escolar. E. G. Básica. Secretariado. Peritaje y Contabilidad: C/. Tenerías, 32. Teléfonos 22-57-96 y 22.30.08

(3643) ACADEMIA LICEO, República Argentina, 30, teléfono 21-47-60, cursos intensivos de verano por licenciados en Ciencias y Letras, Magisterio, Bachiller, COU, Graduados, Contabilidad, EGB.

PROGRAMA DE LAS EMISORAS CASTELLONENSES

RADIO CASTELLON

(Cadena S.E.R.)

7'45 Sintonía y apertura de la emisión; 7'47 Despierte con música; 8'00 Matinal Cadena Ser, con los principales espacios, Buenos días Señor, por el Rvdo. Padre Federico Sopeña, Los deportes, por Vicente Marco e informaciones de carácter general; 8'30 Las mañanitas, show de Pepe Fernández; 9'00 Cante flamenco; 9'30 Los estrenos de la Ser; 9'45 Paco Ruiz, detective privado; 10'00 Matinal musical de Radio Castellón; 11'00 Servicio meteorológico de Levante; 11'30 Notas deportivas, por Manuel Monferrer; 12'00 Mediodía Cadena Ser; 12'45 Nueva discoteca; 13'00 La hora del oyente; 13'35 Festival 74, realización de Vicente Escura; 14'00 Cotizaciones de Bolsa; 14'05 Actualidad 14 horas; 14'30 Diario hablado de Radio Nacional de España; 14'55 La hoja del almanaque; 15'00 Canta para usted; 15'40 Dinero por litros; 15'55 La canción de la semana; 16'00 María Celeste, novela de Rafael Barón, capítulo 37; 16'45 Los estrenos de la Ser; 17'00 La mansión de Jalna, novela de Mazo de la Roche, capítulo 151; 17'30 Esconde la llave de esa puerta, novela de Luisa María Linares, capítulo 42; 18'00 Baldosas de oro; 18'10 Amenidades; 18'15 Hola Colowall; 18'30 Pequeño musical; 19'00 Un hombre llamado Juan, novela de Guillermo Sautier Casaseca, capítulo 47; 19'30 Desfile de melodías; 20'00 Su música favorita; 20'30 Voces que triunfan; 20'45 Actualidad regional; 21'00 Resumen informativo; 21'10 Música del mundo; 21'40 Ráfagas deportivas, por Chencho; 22'00 Diario hablado de Radio Nacional de España; 22'30 Trotadiscos; 22'45 El consejo del doctor; 23'15 Mundicolor y su alegre mundo; 23'30 Hora XXV, director Basilio Rogado; 1'00 Cierre.

«LA VOZ DE CASTELLON»

(Cadena R.E.M.)

MATINAL. — 7'30 Sintonía y apertura; 7'32 Epicentro: Primera edición; 8'00 Voces y estilos; 9'05 Rueda de conjuntos; 9'30 Agenda femenina; 9'35 Antena deportiva; 9'40 Con ustedes: Gigliola Cinquetti-Los Panchos; 9'50 Los minutos del arroz Marqués; 10'00 Música para la mañana; 10'30 Disco-Show; 11'05 Acuarela musical.

MEDIODIA. — 12'00 El Angelus; 12'02 Musical Castalia; 13'05 Sabos español; 13'25 Antena deportiva; 13'30 Ibérica Exprés, un programa realizado por Luis del Olmo.

SOBREMESA. — 14'00 Epicentro, La Voz de Castellón, servicio informativo local y provincial, con crónicas, reportajes, informaciones y entrevistas; 14'30 Diario hablado de Radio Nacional de España; 15'05 Club de amigos, audición de discos solicitados; 16'00 Círculo femenino; 16'30 Yo la reina, novela de Carmen de Icaza, capítulo 10.

TARDE. — 17'25 Antena deportiva; 17'35 Desfile de intérpretes; 10'00 Peonía, de Pearl S. Buck; 18'30 Cuarta dimensión; 19'15 Epicentro, tercera edición; 19'30 Españoles en Europa.

NOCHE. — 20'00 La Zarzuela; 20'30 Santo Rosario, dirigido por el Excmo. y Rvdmo. Sr. Obispo de la Diócesis Segorbe-Castellón; 20'50 Temas españoles; 20'55 Coplas; 21'20 La hora Brújula; 21'30 Penalty, revista deportiva de actualidad; 22'00 Diario hablado de Radio Nacional de España; 22'25 Universidad para todos, ciclo preparatorio para mayores de 25 años; 23'28 Lectura de programas para mañana y despedida; 23'30 Cierre de emisión.

RADIO POPULAR

EMISIONES EN O.M. Y F.M.

PROGRAMAS MUSICALES.— 8 Primera hora; 9, 11 y 13,30 Comunicaciones telefónicas; 9,45 y 11,45 Comunicaciones postales; 10,30 Top 50 de España; 15,30 L.P. a examen; 16 El ritmo del trabajo; 17 y 19 Calidad Popular 45.

PROGRAMAS INFORMATIVOS. 13 Donde usted no llega. Un estudio a fondo de un personaje durante toda la semana; 13,30 Calle mayor. Información provincial; 14,30 Diario Hablado de Radio Nacional; 20 Calle Mayor (segunda edición); 22 Diario hablado de R.N.

PROGRAMAS DEPORTIVOS.— 13,50 Tiempo para el deporte; 20,15 Tiempo para el deporte (segunda edición); 21,45 Deportes.

PROGRAMAS RELIGIOSOS.— 7,55 Oración; 12 Angelus; 21 La Iglesia hoy; 24 Oración.

CONCURSOS.—17,15 Acierte y gane; 18-15 Su puntuación.

Cartelera de EspecTACULOS

TEATRO CINE SINDICAL.— 7'30 tarde y 10'30 noche, LA CAZA DEL ORO, Eastmancolor. A. mayores 14 años. Menores acompañados.

ASTORIA.—Hoy no hay función por descanso semanal. Mañana, 7'30 y 10'30, LA HEROINA LEGENDARIA, Tecnicolor. Mayores 18 años.

DON HILARION. — Sala de Fiestas. Todos los días 11 noche grandes atracciones. Mayores 18 años.

CINE PLAZA DE TOROS.— Hoy 10'30 noche, D'JANGO, color, con Franco Nero y Loredana Nusciak. A. mayores, 18 años.

SABOYA. — 7'30 y 10'30, DOCTOR ME GUSTAN LAS MUJERES ¿ES GRAVE? Technicolor y Cinemascope. Mayores 18 años.

AVENIDA.—7'30 y 10'30, EL ESPECTRO DEL TERROR, Technicolor. M. 18 años.

REX. — Hoy no hay función. Mañana, 7'30 y 10'30, LA PUERTA CERRADA, en Color. Mayores 18 años.

CINE SAN PABLO. — 7'15 tarde, continua, TARZAN FURIA SALVAJE, y Conchita Velasco y José Luis López Vázquez en VENTA POR PISOS, Eastmancolor. A. mayores 18 años.

CINE CONDAL (Villarreal). Sesión 10'30 noche, UN CEBO PARA UNA ADOLESCENTE, Eastmancolor. A. mayores 18 años.

INTERESAN ASESORES DE INVERSIONES Y DELEGADO: REGIONAL ZONA CENTRO

Excelentes condiciones económicas a quienes posean experiencia o cuenten con Organización propia.

Dirigirse, únicamente por escrito, enviando amplias referencias, a Sr. Lázaro, Manuel Silvela núm. 9, Madrid-10. Ref. Nac. 5899/3.

(c) Ministerio de Cultura 2007

DIA DE HERMANDAD DE LA AGRUPACION PROVINCIAL DE ANTIGUOS MIEMBROS DEL FRENTE DE JUVENTUDES

La Agrupación de Antiguos Miembros del Frente de Juventudes con motivo de la festividad de San Fernando Patrón de la Agrupación, celebró el domingo su día de Hermandad con los agrupados de la provincia.

Por la mañana, en el lugar denominado las «Pedrizas», tuvo lugar el almuerzo típico y tradicional, celebrándose acto seguido una pequeña fiesta taurina con la animada participación de muchos camaradas, de entre los cuales cabe destacar la brillante actuación taurómaca de José Díaz.

Después la agrupación, en número superior a un centenar, se desplazó a la Ermita del Santísimo Salvador de Onda, donde ya esperaban más camaradas llegados de distintas localidades de la provincia. Aproximadamente a una de la tarde llegó el Sub-Jefe Provincial del Movimiento, camarada Germán Reguillo, que para este acto representaba al Jefe Provincial y Gobernador Civil, José Luiz Pérez Tahoces. Acompañaban al Sub Jefe el Presidente Provincial de la Agrupación, José María Verdés Cid; Delegado Provincial de la Juventud, Rodrigo Segura y el Delegado Provincial de Cultura, Francisco Matarredona, todos los cuales después de ser saludados por los allí reunidos, pasaron a la capilla de la propia Ermita, donde tuvo lugar la celebración de la Santa Misa, que fue oficiada por el Cura Párroco de Argelita, quien en la homilía glosó la figura de San Fernando, haciendo unas curiosas y bellas semblanzas del Santo con la insigne figura de nuestro Generalísimo, extendiéndose después en consideraciones evangélicas y morales.

Después tuvo lugar la comida de hermandad, cuya presidencia ocupó el Sub Jefe Provincial del Movimiento, Germán Reguillo, quien sentó a su derecha al Presidente Provincial de la Agrupación José María Verdés, Delegado Provincial de Juventudes Rodrigo Segura, Secretario General de la Agrupación, Luciano Ferrer; Tesorero Provincial José León, Miembro de la Junta Local de Onda, Amadeo Juan, y a su izquierda al sacerdote oficiante de la misa, Delegado Provincial de Cultura, Francisco Matarredona; Presidente Local de la Agrupación de Onda, Antonio Juan, Tesorero de la misma Agrupación, Pascual Matamoros.

A los postres hicieron uso de la palabra el Presidente de la Agrupación Local, que agradeció la presencia de los allí reunidos y solicitó de la presidencia se tributara un homenaje a favor de tres camaradas de la localidad.

El Delegado Provincial de la Juventud manifestó su satisfacción por encontrarse reunido con un grupo tan numeroso de camaradas pertenecientes a las Falanges Juveniles de Franco, expresó su esperanza de que todos los miembros de la agrupación permanezcamos fieles a nuestros orígenes en el Movimiento, pues de no ser así nadie tendra derecho de pertenecer a nuestra agrupación. Puntualizó varios aspectos políticos, dió consignas concretas y prometió su total apoyo a la Agrupación Provincial, no sólo como Delegado Provincial de la Juventud sino también como agrupado.

Por último hizo uso de la palabra el Sub Jefe Provincial del Movimiento, quien después de expresar que aun cuando no hubiera estado allí en virtud del cargo estaría como simple encuadrado en la Agrupación de Antiguos Miembros por pertenecer a ella, y que forzosamente la actuación política de vuestra agrupación debe desenvolverse dentro del sistema que nos rige, aun cuando con la autonomía que nos concede nuestra conciencia política dentro del proceso democrático de apertura que está configurando, si bien dentro de la lealtad a nuestros orígenes en el Movimiento, dentro de la lealtad a nuestros orígenes en el Movimiento, dentro del cual por razón de edad y enseñanza y desenvolvimiento somos el eslabón que ha de unir la continuidad política con la generación que nos sigue. Extendiéndose después en lo irreversible de nuestra adhesión a las Leyes Fundamentales, a nuestro Caudillo Franco y a S.A.R., el Príncipe de España como continuador en la obra del Régimen y del quehacer político de todos los españoles por el bien de la Patria.

Tras un breve descanso tuvo lugar la Asamblea Provincial ordinaria de la Agrupación, en el transcurso de la cual se debatieron todos los puntos del orden del día y muy especialmente se estudiaron las normas encaminadas a constituir nuevas agrupaciones locales en la provincia dándose instruccioens de inmediata constitución concretamente a las locales de Torreblanca, Almazora, Vall de Uxó, Ribesalbes, Nules, Sueras, Tales, Moncófar, Villavieja y Oropesa, siguiendo prácticamente los pasos a la Agrupación de Bechí, última legalmente constituida y de la cual se espera gran actividad.

Uno de los acuerdos importantes tomados por la asamblea fue dirigirse por telegramas al Jefe del Estado, manifestándose la inquebrantable adhesión de la Agrupación Provincial al 29 de Octubre, al 18 de Julio y a su Caudillaje, al Príncipe de España adhesión a las mismas fechas y a su sucesión y quehacer de España; al Ministro Secretario General del Movimiento, a las mismas fechas y al quehacer político que representa el Movimiento.

Terminados todos los actos los asistentes con el rigor acostumbrado cantaron el «Cara al Sol», dando las invocaciones de ritual el Sub Jefe Provincial del Movimiento.

ACTUALIDAD en VILLARREAL

La jornada del domingo

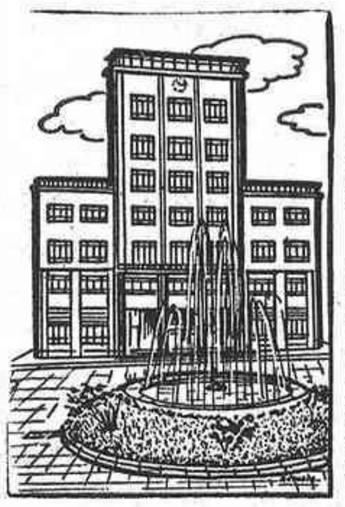

Farmacias de Guardia

D. Juan Roig, San Jaime, 17

Servicio permanente

D. Juan Ronchera, Piedad, 46

Dña. Carmen Berenguer, 18 de Julio, 72.

Las confirmaciones en la Parroquia de Santa Isabel y la fiesta de la Juventud Antoniana fueron las notas características de la jornada del domingo.

A las 7'30 de la tarde, nuestro Sr. Obispo, Dr. D. José Cases Deordal, celebró la santa misa y, al final de la homilía, elocuente y alusiva al sacramento que había de imprimir, administró la confirmación a cerca de un centenar de niños. Conceiebraron con el Rvdmo. Prelado el Sr. Cura de la propia Parroquia de Santa Isabel y el Rvdo. don José Sanahuja.

El numeroso público, que llenaba el templo por completo, tributó al Sr. Obispo vivas muestras de afecto, tanto a la llegada como a la salida del sagrado recinto.

La fiesta de la Juventud Antoniana estuvo igualmente animada. Hubo misa cantada, por la mañana, con elocuente panegírico de San Antonio, a cargo del celebrante Rvdo. D. Serafín Sorribes, Arcipreste y Teniente Cura de la Parroquia de San Jaime; a continuación tuvo lugar la procesión con la imagen del Santo Paduano que recorrió las calles de costumbre, sobre artística carroza, adornada con profusión de flores. Todos los actos se celebraron en la Parroquia de San Francisco, donde radica la asociación de la Juventud Antoniana, que es la que organiza la simpática fiesta.

INCENDIO EN LA CALLE DE SAN MIGUEL

El domingo, a eso de la una de la tarde, se declaró un incendio en el último inmueble de la céntrica calle de San Miguel, un almacén habilitado para sala de baile. El fuego empezó a propagarse rápidamente y hubiera tomado grandes proporciones, de no haberse actuado eficazmente y con presteza. Aún así, el aspecto que ofrecía el edificio era, en verdad, alarmante, pues despedía por el techo una densa y negra humareda que daba la impresión de que el interior estaba ardiendo todo en llamas.

Afortunadamente se encontraban dentro algunos individuos en ese momento y, al darse cuenta de lo que ocurría, avisaron, sin demora, a la Policía que acudió en el acto, lo mismo que la Guardia Civil; a los pocos instantes, se oyó la sirena del coche de los bomberos que sofocaron el incendio y conjugaron el peligro de que se propagase a los edificios contiguos.

Aunque causó notables destrozos, no hubo desgracias personales y, al fin, resultó más espectacular que destructivo; pero hubiera podido ser catastrófico, si no hubiera intervenido rápidamente el cuerpo de bomberos y los agentes de la Guardia Civil y de la Policía, que llegaron a tiempo y actuaron eficazmente y con presteza.

Por ser día de fiesta y dada la hora en que se produjo el siniestro, se congregó en los alrededores gran cantidad de público, integrado por jóvenes principalmente, que pudieron comprobar que el fuego quedó completamente dominado. Fue un servicio ejemplar y eficiente. También se personó en el lugar del siniestro, el Primer Teniente Alcalde, D. Samuel Garrido Juan.

ESTA ES LA TELELAVADORA SUPERAUTOMATICA

INDESIT

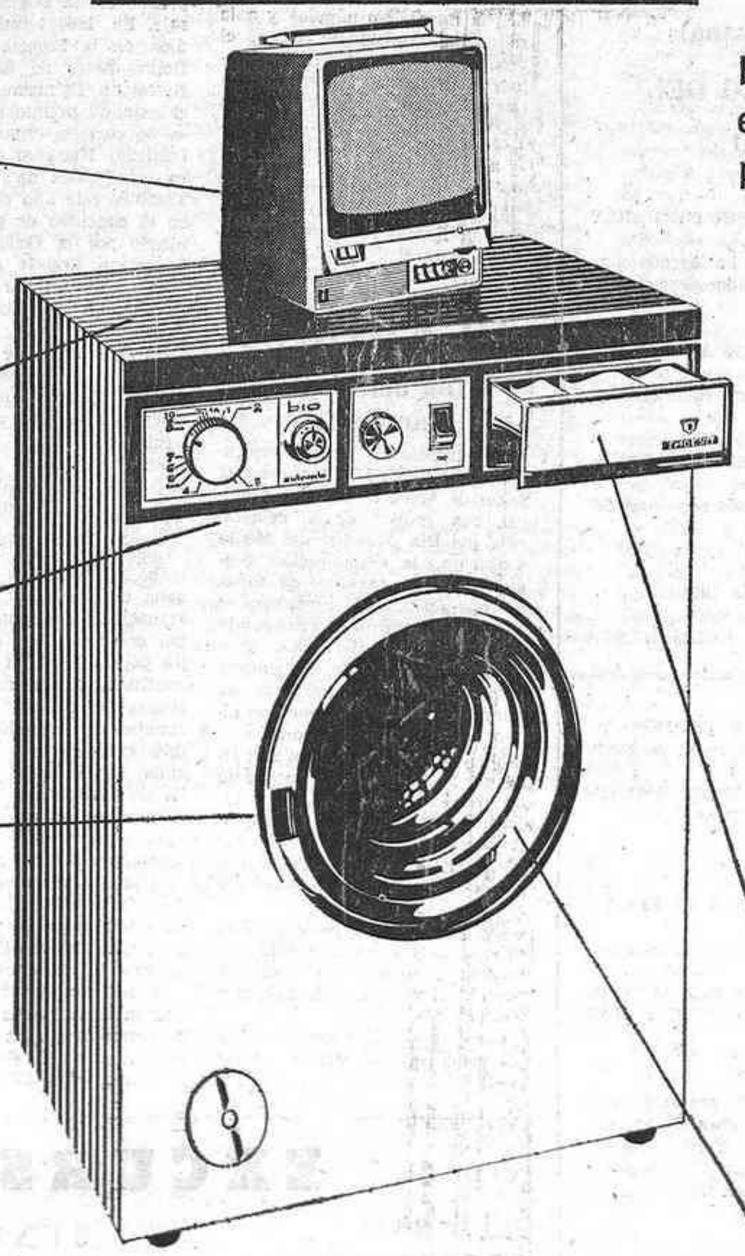

TV 12"
VHF/UHF
Antena interior incorporada

SUPERFICIE EN MADERA PLASTIFICADA
Esta terminación en madera plastificada da a la lavadora el acabado de un mueble funcional y decorativo.

ACCION "COOL-DOWN"
Tres ciclos de agua fría para que la ropa, al cambiar suavemente de temperatura, no fije las arrugas.

DOBLE CIERRE DE SEGURIDAD
Este sistema evita el peligro que supone el que los niños abran la ventanilla mientras la máquina está lavando.

Estos **DOS** magníficos electrodomésticos por el precio de **UNO**

29.950 pts.

TRES TOMAS
Para blanquear la ropa, suavizarla, perfumarla y darle ese toque personal que Vd. quiere dar al lavado de la ropa de los suyos.

BOMBO DE ACERO INOXIDABLE
Lava 5 Kg. de ropa con movimientos energicamente suaves, obteniendo optimos resultados en todos los procesos automáticos de prelavado, lavado y aclarado.

Oferta especial en los establecimientos

ucel

J. J. Dols	Colón, 41	Castellón
Galerías San Francisco	Benasal, 1	»
Electrodomésticos Sierra	Navarra, 78	»
Electrodomésticos Marqués	Segorbe, 53	»
Establecimientos Buenavista	Buenavista, 24	»
D. Domingo Lores	Smo. Cristo del Mar, 4	Benicarló
Electro-Hogar	Pl. Caudillo, 33	Onda
Arturo Jiménez	Colón, 58	Segorbe
Ferretería Duart	San Blas, 32	Tortosa
Electrodomésticos Torvic	Carr. Aviador Franco, B, Dra.	Villarreal
Casa Ayza	Socorro, 53	Vinaroz
Electrodomésticos Beltrán	Mayor, 25	»

Convenios para el Impuesto sobre Tráfico de Empresas Año 1975

AGRUPACION DE INSTALADORES ELECTRICISTAS
(Sindicato del Metal)

AGRUPACION DE MAYORISTAS MATERIALES ENVASES FRUTAS (Sindicato de Frutos)

AGRUPACION DE MAYORISTAS DE VINOS
(Sindicato de la Vid)

AGRUPACION DE ELABORADORES DE VINOS
(Sindicato de la Vid)

Convenios para el Impuesto sobre el Lujo- Año 1975

AGRUPACION DE JOYERIAS, BISUTERIAS Y RELOJERIAS
(Sindicato del Metal)

AGRUPACION DE FABRICANTES DE LICORES
(Sindicato de la Vid)

Se pone en conocimiento de los respectivos interesados que, en los locales de los Sindicatos enumerados (domicilios de dichas Agrupaciones) se hallan expuestos los Censos de Contribuyentes comprendidas en las diferentes solicitudes de Convenios que formularán cada una de las Agrupaciones indicadas para el pago del Impuesto General sobre el Tráfico de las Empresas o el Impuesto sobre el Lujo, en su caso, durante el próximo año 1975.

En el plazo de DIEZ días, a partir de esta publicación, se podrán examinar y pedir inclusiones, exclusiones y rectificaciones en los Censos aludidos, y presentar los interesados la declaración de todas sus actividades, a tenor de lo dispuesto en el art. 8.° de la O. M. de 28 de julio de 1972.

Castellón, 10 de junio de 1974

ORGA
Seleccion

Importante empresa del ramo cerámico, radicada en Villarreal necesita:

AZAFATA

para atender las relaciones públicas de su Stand-Exposición.

SE REQUIERE:
— Señorita con buena presencia.
— Cultura a nivel Bachiller Superior.
— Conocimientos de Francés, Inglés y Mecanigrafía.

SE OFRECE:
— Excelente ambiente de trabajo.
— Interesante retribución según aptitudes.

Las interesadas se dirigirán por escrito acompañando historial a:
ORGA - Organisadores Generales Asociados, S. L. Mayor, 44-1.°—Castellón

(c) Ministerio de Cultura 2007

INFORMACION DE LA PROVINCIA

LUCENA DEL CID

Firma de un crédito para construir la piscina municipal

Nuestro Alcalde estuvo unas horas en Madrid para firmar con el Presidente del Banco de Crédito Local, D. Torcuato Fernández Miranda, y en presencia del Abogado del Estado, D. Sérvulo Ruiz Cámara, la escritura de un crédito de 2.844.862 pesetas para poder atender los costos de la Municipal que se construirá seguidamente en las inmediaciones del Parque Infantil, Frontón y ermitorio de San Vicente.

Esta construcción incrementará sin dudas la afluencia de turistas y veraneantes a esta villa, tan favorecida ya por los visitantes esporádicos durante todo el año y permanentes durante todo el año y permanentes durante el periodo estival.

LA «RUGUETA»

El pasado día ocho, al vuelo de mediodía, llegaron a la plaza de la iglesia, en alegre algarabía, todos los niños de la población dispuestos a recoger la «rugueta», que es la quinta parte del rollo que se reparte el domingo de la Santísima Trinidad.

Cuenta la tradición que en tiempos antiguos, durante la primavera, solían escasear los alimentos en los hogares. Entonces salían a solicitar ayuda de las familias acomodadas. Este es el origen de lo que hoy simboliza el Rollo. Pero un año —denominado de las hambres negras— que no pudieron resistir aquellas humildes familias hasta la fecha en que habitualmente se solicitaba la limosna y hubieron de solicitar un anticipo, que es lo que actualmente recuerda la «rugueta».

Este año, gracias a la acertada intervención del Ayuntamiento, ha podido celebrarse esta efemérides.

ACONTECIMIENTO

Eran, aproximadamente, las siete y media de la tarde del sábado, día ocho. El paraje del Prat vestía de gala y los lucenenses estrenaban un esperado y deseado acontecimiento: el pueblo y este paraje volvían a encontrarse después de varios años de separación. Y esto valía la pena vivirlo porque será historia.

La nueva propiedad del hotel ubicado en el referido paraje, con una delicadeza refinada, digna del más elevado encomio, había invitado al pueblo de Lucena a esta reconciliación. Y el pueblo correspondió como sabe hacerlo en estas ocasiones.

Para hacer más patente este acercamiento estuvieron presentes el Ilmo. Sr. Delegado Provincial de Información y Turismo, D. Francisco Cortel y señora, el Teniente de la Guardia Civil Jefe de Línea, D. José Magallanes y señora, nuestras primeras autoridades locales, jerarquías sindicales y fuerzas vivas de la población.

Con un vino de honor, ofrecido por la propiedad del hotel, se selló esta reconciliación, amenizado por los frecuentes y alegres pasadobles interpretados por la banda de música local, algunos de los cuales en honor de la representación del vecino y querido pueblo de Figueroles, presidida por D. Antonio Miralles.

Debemos destacar las palabras que, finalmente, pronunció uno de los nuevos propietarios del hotel, que dijo, poco más o menos: Lucena para el hotel del Prat y el hotel del Prat para Lucena. Que es como decir: todos somos los mismos.

Ahí queda eso.

REUNION

El mismo día ocho por la noche, se reunieron los socios de la sociedad de Cazadores de esta localidad para tratar asuntos relacionados con los trámites a realizar, encaminados a acotar el término municipal, como lo han hecho ya muchos municipios.

La sesión transcurrió en un ambiente de franco optimismo y se espera conseguir esta vieja aspiración.

LA TRINIDAD Y EL ROLLO

A las ocho y media de la mañana de anteayer, tuvo lugar una misa y procesión a intención de los vecinos del barrio de la Trinidad, que comprende las calles Adzaneta y Médico Nebot, dichos actos religiosos estuvieron concurridísimos de fieles.

Los vecinos de este barrio, previamente, acicalan sus casas para que ofrezcan un magnífico aspecto a los numerosos visitantes que reciben y también sirva como marco espléndido a los actos que tradicionalmente celebran y tan celosamente organizan.

Por la tarde, en la era «Escrig» —que está ubicada dentro del barrio— se celebró el ya clásico baile de jota, que resultó animadísimo.

Coincidiendo con la festividad de la Santísima Trinidad celebra Lucena una de sus fiestas más entrañables, y de más vieja tradición.

Circunstancias imprevistas han motivado que este año haya sido Clavario de la fiesta el propio Ayuntamiento, porque realmente su significación afecta a todo el vecindario. El reparto de la «rugueta» que se hizo el sábado pasado al vuelo del mediodía y el de la rosca de pan denominada rollo evocan una época pretérita en la que la economía lucenense era muy deficiente.

El Domingo a primera hora del día apareció la plaza de España llena de tenderetes multicolores en los que se vendían dulces y juguetería de todas clases y paulatinamente fueron saliendo los vecinos de sus casas y llegando los visitantes en cantidad fabulosa, hasta el extremo que era difícil caminar. No hay que decir las dificultades de aparcamiento para vehículos que hubo, teniendo necesidad de estacionarse en aquellos lugares del casco urbano que lo permitían y en las carreteras de acceso.

A las once y media de la mañana se ofició por el Rvdo. Sr. Cura Arcipreste, D. Baltasar Gallén la misa «Pro pópulo» y a la salida de la misma se efectuó el reparto del rollo. En total se repartieron tres mil, cifra que da exacta medida de la fabulosa animación que hubo en la villa en esta fecha tan significativa para los lucenenses y los vecinos de los pueblos comarcanos.

Al atardecer se inició el éxodo y la población recuperó su fisonomía natural.

TITALO.

BURRIANA

Día del medio ambiente

El miércoles 7 de los corrientes, a las oho de la tarde, en el Salón de Actos de la Casa Sindical, con motivo de la celebración del Día Mundial del Medio Ambiente, la Organización Sindical, siempre presente en todas las manifestaciones humanas, se asoció a la misma organizando un ciclo de conferencias, para informar a trabajadores y empresarios y a cuantas personas les interese todo aquello que con dicho tema esté relacionado.

La conferencia estuvo a cargo del prestigioso Médico y Jefe de Servicios de Accidentes de Trabajo del Instituto Nacional de Previsión, D. Angel Muñoz Martínez, sobre el tema: «Influencia del medio ambiente en el sector agrícola».

Comenzó su exposición definiendo lo que es el medio ambiente, su significado y su importancia para la vida animal y humana.

Continuó informando sobre las medidas preventivas en los casos ocasionados por heridas producidas por herramientas de trabajo y las previnentes por espinas de arbustos y arbolado.

Habló de las enfermedades de las reses y las de los animales domésticos y sus peligros y consecuencias de no tomarse las medidas profilácticas debidas por sus poseedores y quienes tienen convivencia con ellos.

Se refirió posteriormente la composición de los insecticidas que de tanto uso son en el cultivo del naranjo, su catalogación los peligros de intoxicación de los trabajadores que los manipulan, medidas preventivas, etc.

La disertación, que duró más de una hora, fue seguida con gran interés por los asistentes, quienes la premiaron con sus aplausos por su amenidad, a su terminación.

OSE.

TORREBLANCA

Fiestas de la Juventud

Colaborando la Delegación Local de la Juventud, Sección Femenina, Delegación Local de Cultura y El Plantel Mixto de Extensión Agraria, ha dado comienzo en el día de hoy la primera Semana de la Juventud, programándose innumerables actos culturales, deportivos, académicos, humorísticos, recreativos, etc. finalizando los mismos el día quince de junio.

Ha correspondido en el día de hoy la inauguración de la Exposición de Pintura y Fotografía, colaborando conjuntamente en la misma la Delegación de Cultura y el Plantel Mixto de Extensión Agraria. Con asistencia de todas las autoridades locales y numerosísimo público el señor Alcalde D. José Doménech Betoret, procedió a cortar la cinta que franqueaba la entrada del salón, pasando toda la comitiva al interior del recinto, donde el Delegado de la Cultura, Francisco Pedra, procedió a explicar las características y motivos de la exposición así como los verdaderos valores de las pinturas expuestas, obra del pintor local, Vicente Bruñó Doménech, quien cedió para este acto una serie de sus obras totalmente inéditas. Resumiendo los valores de este singular muchacho de veintiseis años de edad, citaremos: En 1962 obtiene el primer premio de dibujo a lápiz en el concurso al aire libre organizado por la Delegación Provincial de Juventudes. En 1964, ingresa en la Escuela Superior de Bellas Artes de San Carlos en Valencia. Sección Pintura. Obtiene el primer premio en la asignatura de paisaje. En 1969 termina sus estudios en la Escuela Superior de Bellas Artes de San Jorge en Barcelona. El mismo año obtiene el segundo premio en el concurso de carteles organizado por el Instituto Nacional del Libro para estudiantes de Bellas Artes. También este año obtiene accesit en el concurso de pintura organizado por la Galería Parés de Barcelona. 1973-74, se traslada a París para ampliar estudios en la Escuela Superior de Bellas Artes.

No cabe la menor duda la verdadera valía de este joven muchacho, torreblanquense al observar su extensa y variada colección.

En cuanto a la exposición fotográfica, el Plantel Mixto de Extensión agraria dio una expresión gráfica de su constante actividad en el curso 73-74 ante los trabajos realizados en la Campaña de Navidad y Reyes, de las actuaciones del grupo de Teatro, las colaboraciones en los festejos populares de la localidad, las continuas clases relativas a las plagas del campo, los viajes de estudios y diversión, desplazándose entre otros a Vigo, La Coruña, La Toja, El Escorial, Valle de los Caídos, Tuy, Madrid, Salamanca, Avila, etc., etc.

Exito sin precedentes, con asistencia masiva de público, donde el celo e ilusión de la juventud local ha demostrado una vez más su sentir inquieto y colaborador en pro del desarrollo de nuestra querida Torreblanca.

Todos los asistentes al acto fueron obsequiados con un vino de honor dando fin a una jornada, primera de esta Semana de la Juventud. —V-TRES

EL TEATRO EN MADRID

NUEVA COMPAÑIA EN GIRA POR LAS PROVINCIAS ESPAÑOLAS.—BRILLANTE ACTUACION DE PLACIDO DOMINGO. —ESTRENO DE UN VODEVIL

Por M. DIEZ-CRESPO

UNA nueva compañía se ha formado en Madrid para salir de gira por los pueblos de España. Se trata de la compañía Teatro Popular dirigida por Antonio Díaz Merat. Este joven director ha trabajado muchos años con José Tamayo; ha estudiado en Roma y ha puesto en escena diversas obras, entre otras, "Yo, Bertold Brecht", con Fernando Fernán-Gómez, y Massiel, y "América negra", aparte de sus muchas colaboraciones como ayudante de Tamayo. La idea de este Teatro Popular es muy interesante, ya que se trata de llevar teatro por pueblos y ciudades donde apenas van compañías e incluso no ha ido ninguna en estos últimos años. Llevan obras de Carlos Arniches, Alejandro Casona, Lauro Olmo y Alfonso Paso. Se trata, pues, de una labor con ayuda del Ministerio de Información y Turismo en concepto de programa de extensión cultural. No cabe duda que la crisis de buen gusto en la mayoría de nuestros espectadores se debe a su falta de preparación. Es muy triste ver como las obras más mediocres; las obras de peor calidad, son las mejor asistidas por parte del público. Hay excepciones, por supuesto. Pero es la mediocridad y el mal gusto lo que predomina en torno a nuestro teatro.

Se hacen necesarias estas campañas por pueblos y ciudades, llevando compañías bien cuidadas con un repertorio digno. Una base teatral que vaya acostumbrando al público a un mínimo de exigencias. Así podrán, poco a poco, elegir espectáculos nobles, y saber distinguir entre lo bueno y lo mediocre. No estar entregados en fin, a esas engañifas del llamado teatro "comercial", que es el mejor aliciente para engendrar la barbarie. Deseamos a esta nueva formación de teatro Popular, los mayores éxitos en su próxima gira por las ciudades y pueblos de España.

—oOo—

Función benéfica en el teatro de la Zarzuela, patrocinada por la Princesa de España, doña Sofía. Actuó brillantemente el gran tenor español Plácido Domingo, reconocido en estos años universalmente como uno de los primeros cantantes. Plácido Domingo tiene una voz bellísima, fresca, jugosa, limpia, con los más gratos timbres y amplios registros. Sus agudos adquieren, dentro de la mayor seguridad, sonoridades espléndidas. Cantó romanzas y arias de diversas óperas siendo aclamado por el público que llenó totalmente el amplio coliseo de la Zarzuela. Ha sido este un gran acontecimiento lírico, dentro de la temporada de ópera que terminará próximamente con la actuación de Monserrat Caballé en la ópera "Adriana Lecouvrer", de Cilea.

—oOo—

En el teatro Muñoz Seca hemos tenido estreno. Estreno de un vodevil "para el verano". Yo todavía no he podido explicarme qué tiene que ver lo "veraniego" con el teatro malo. Se entiende dentro del mundillo teatral algo así como si el estilo y el teatro bueno fueran incompatibles. De esta suerte, y por si ya las obras sin el menor interés —en su mayoría— de la anterior temporada fueran poco, ahora, durante "los calores", nos amenazan con más engendros. Y así ha ocurrido en el teatro Muñoz Seca. Se trata de "Sin la polonesa, nada", de Geroni y Barré, según versión castellana —?— de Ugo Chiaramonte. La verdad es que asistimos a una serie de encuentros típicos y tópicos de los más viejos vodeviles, con entradas y salidas arbitrarias, encerronas en los armarios, burlas, sorpresas, engaños, y un diálogo sin la menor gracia. Si a lo menos tuviese alguna gracia el diálogo, aunque fuese de sal gorda, o de brocha gorda, estaría justificado este estreno "veraniego". Pero no hay nada de eso. Todo vulgar, mal escrito, y con la clásica expresión de "es por esto que", remedo de un castellano correcto.

En el engendro intervienen Andrés Magdaleno, Maribel Novo, Marcia Shariff, Herminia Lemos, Mabel Escaño, Miguel de Grandy II, José Luis Lespe y Felipe Simón.

Lo único de "veraniego" que hay en este vodevil es la ligereza de ropa de las jóvenes actrices.

—oOo—

Y ahora estamos ante otro estreno en el teatro Alcázar: "¿Quién mató a Papá Noel?". Según nuestras noticias se trata de una comedia de intriga y "suspense", digamos mejor suspensión, que así lo decían los clásicos. El papel central está a cargo de un buen actor: Jesús Puente; y las referencias, en principio, no son malas. El autor de esta comedia es Terence Feely. La próxima semana hablaremos de esta nueva obra.

—oOo—

Con ocasión del cincuenta aniversario de la fundación de Radio España, ha instituido esta emisora madrileña unos premios de teatro. Los trofeos se entregaron al final de un almuerzo en Torres Bermejas, que fue presidido por doña Pilar Franco, el subdirector general de radiotelevisión Luis Escurra, y el director de radio España, Fulgen Sánchez:

Mejor comedia extranjera: "Los peces rojos", de Jean Anouilh.

Mejor comedia española. "Anillos por una dama", de Gala.

Mejor director: Miguel Narros, por "La cocina".

Mejor actriz: Julita Martínez, por "Una entre mil mujeres".

Y mejor actor: Rafael López Somoza, por "Se vuelve a llevar la guerra larga".

(PYRESA)

Notas de Arte

EXPOSICION DE FOTOGRAFIAS DE WAMBA, JR.

En los bajos de la Diputación Provincial se inauguró una exposición de fotografías de Vicente Traver, Wamba Jr. que podemos calificar de monográfica supuesto que todas las obras están relacionadas con la Coronación de la Virgen del Lledó y con el Cincuenta aniversario de esta relevante efemérides.

La exposición está montada con toda dignidad y perfectamente ordenada. Entrando por la Plaza de las Aulas encontramos al lado derecho todas las fotografías del L Aniversario de la Coronación a todo color y tamaño grande, y a la izquierda reproducciones de fotografías —también a gran tamaño— de la Coronación.

La exposición tiene el interés tenográfico que es verdaderamente destacable.

Pero además es digna de ser visitada por el extraordinario valor fotográfico que entraña. De una parte el cariño que se ha puesto en las reproducciones. De otra el alto nivel que alcanzan las fotografías recientes de Vicente Traver, Wamba Jr. que ha puesto todo su saber, toda su técnica y todo su amor, que son enormes, al servicio de un documental fotográfico difícil de superar.

La exposición está visitadísima por los castellonenses durante las dos horas —de 7 a 9— en que está abierta. Pero a lo largo del día son muchos los que al ir a la Diputación por asuntos oficiales se detienen ante esta obra extraordinaria de Wamba hijo. Todos, sin excepción elogian largamente los méritos de la muestra.

ESTA TARDE CLAUSURARA PASCUAL FRESQUET SU EXPOSICION DE OLEOS EN LA SALA BRAULIO

A las nueve de la noche clausurará Pascual Fresquet su exposición de óleos en la Sala Braulio, que tanto éxito ha obtenido.

7 FECHAS
(el periódico de toda la semana)

PUBLICARA EN SU NUMERO DEL MARTES, 11 DE JUNIO

— Ahora han hecho la película de su vida.
SERGE ALEXANDER STAWISKY: INDISCUTIDO «REY DE LA ESTAFA».
La versión oficial de su muerte (suicidio) no ha logrado convencer a nadie. Se dice que pudo ser suprimido: ¿Por quien?.

— EL NOVIO (CARY GRANT) LLEVA 43 AÑOS A LA NOVIA (MAUREEN DONALDSON).
Por quinta vez, a los 70 años, vuelve a casarse el actor.

— MONICA RANDALL ENTREVISTA AL DIRECTOR GENERAL DE LA SEGURIDAD SOCIAL:
«Hay piernas y ojos de actrices que valen muchísimo más del dinero en que se aseguran».

— La desgracia le perseguía, implacable, desde 1957.
Murió Bud Abbott, «el cómico flaco».
«MI OFICIO —DECIA— ERA HACER REIR, NUNCA COMPRENDI EL PAPELEO.

— BARBRA STREISAND: SUFRIO, CANTO Y TRIUNFO.
«Quiero demostrar que soy una buena actriz, por eso no canto en mis últimas películas».
ELLA Y LIZA MINNELLI, LAS DOS GRANDES ESTRELLAS ACTUALES DE LOS ESTADOS UNIDOS.

— Un famoso proceso de principio de siglo.
EL «AFFAIRE» MURRI CONMOVIO A TODA ITALIA DE 1902 A 1905.
El asesinato del Conde Francesco Bonmartini no fue nunca suficientemente esclarecido.
UNA VISTA QUE CENTRO LA ATENCION DEL MUNDO: 5 ACUSADOS EN EL BANQUILLO, 10 SESIONES Y MAS DE 400 TESTIGOS.

Páginas de entretenimientos, los consultorios grafológicos y «7-Fechas», lo contesta todo»; Horóscopo, Secciones de Música, Radio, Televisión, Crítica Literaria, Cine, Teatro, Toros y amplia información deportiva (actualidad y reportajes); la habitual página «Donde no llega el fotógrafo» y la de «Humor» con los graciosos chistes de Larrey, «Cosas del balón».

7 FECHAS

EL SEMANARIO MAS BARATO DE ESPAÑA
24 páginas profusamente ilustradas
Se vende a 6 pesetas el ejemplar
LO ENCONTRARA EN TODOS LOS QUIOSCOS

EXCURSIONES
JUNIO

Ruta	Duración	Salida
— ANDORRA	4 días	Día 13
— COSTA BRAVA	4 días	Día 13
— MADRID y ALREDEDORES	6 días	Día 20
— ITALIA y COSTA AZUL	13 días	Día 20
— CINCO PAISES	13 días	Día 22

Ruta	Duración	Salidas
— MALLORCA	Una semana	Lunes y sábados
— IBIZA	Una semana	Sábados
— CANARIAS	Una o dos semanas	Lunes y sábados

Otras salidas a: New-York, Miami, Rimini, Londres, París, Roma, etc.

Folletos, informes e inscripciones en:

VIAJES TIRADO S.A.
Agencia de Viajes — Grupo A. Título núm. 188
Navarra, 28

FIDECAYA
EL AHORRO PREMIADO
... en toda España

Resultado del sorteo FIDECAYA celebrado ante el notario del Ilustre Colegio de Madrid, don Alberto Ballarín Marcial.

Día 31 Mayo 1974

HAN DUPLICADO SU CAPITAL los siguientes números de todas las series: 1057 2132

HAN DUPLICADO SU CAPITAL las fracciones decimales cubiertas de los siguientes números:
1.º 4460
2.º 2847
3.º 6376
4.º 9319
5.º 1353
6.º 0192
7.º 8719
8.º 7345
9.º 7175
10.º 7657

Oficinas en toda España
EN ESTA ZONA:

CASTELLON	Amadeo I, 11	Tel. 21.66.96
SAN MATEO	Pl. de las Monjas, 1	Tel. 255
VALENCIA	Colón, 7	Tel. 21.47.13
ALGEMESI	S. José de Calasanz, 11	Tel. 10.96
SAGUNTO	Avda. Generalísimo, 18	Tel. 46.17.97
TERUEL	Tomás Nogués, 19	Tel. 60.11.18
TARRAGONA	Pl. Jacinto Verdaguer, 7	Tel. 20.23.50
MORA DE EBRO	Doctor Perls, 3	Tel. 26
REUS	Arrabal Folguera, 33	Tel. 31.35.77
TORTOSA	Avda. Generalísimo, 83	Tel. 44.17.33
VALLS	Tomás Cayfá, 12	Tel. 60.00.86
BARCELONA	Córcega, 302-304	Tel. 217.73.54
MADRID	Alcalá, 79	Tel. 225.06.80

CONSULTE AL DELEGADO FIDECAYA DE SU LOCALIDAD

(c) Ministerio de Cultura 2007

Un pueblo elocuente y activo

¿ES el español un pueblo mudo, un pueblo inhibido de sus responsabilidades y de sus afanes colectivos?. Naturalmente que no. El español es un pueblo consciente de sus responsabilidades civiles, de sus presencias públicas, de sus posibilidades de protagonimo y de participación. Recientemente, se ha dicho con acierto, por parte de un destacado político de nuestro país, que el español quiere estar presente en la responsabilidad, quiere amasar su propio pan, quiere participar por uno u otro conducto, no quiere ser un pueblo mudo, quiere opinar... Y es claro que eso lo puede conseguir perfectamente dentro de nuestro sistema político vigente. En el camino de desarrollo, y no de involución de dicho sistema, hay que avanzar abiertamente, sin recelos, con sentido del equilibrio, de la prudencia y del futuro.

El pueblo español es imprescindible. Pero no se olvide, al tiempo, que es también admirable. Es un pueblo que ha asistido a las convocatorias de su Estado, cuando ha entendido que eran nacionales, con una disciplina y una generosidad que nadie puede ni debe ocultar. Un pueblo que estuvo activamente presente en la reconstrucción, en la soledad, en el cerco, en el crecimiento, en la estabilización, en el desarrollo, en la proyección hacia el futuro. La nueva imagen de España no tiene otro secreto que la asistencia perenne de su pueblo a las empresas que cada coyuntura proponía y señalaba. Ese pueblo, por tanto, ha mostrado su suficiencia y su mayoría de edad, su capacidad para decidir sus destinos, su claro optimismo para asumir el trazado de su porvenir con solvencia, responsabilidad y autonomía.

No es, en modo alguno, un pueblo mudo. En él hay, por el contrario, la elocuencia incontrovertible de los hechos y de las razones suficientes. Quiere participar, pero no como novedad fantástica que le depara la historia, sino por la sencilla razón de que ha participado desde que el Régimen es Régimen, con su lealtad y con su trabajo de años, mostrando sin necesidad de nuevos profetas su sentido de la responsabilidad y su capacidad para acceder al autogobierno. Asistimos hoy, por curiosa contradicción, al espectáculo de que algunos desean decirle al pueblo no ya, siquiera, lo que entienden que debe hacer, sino a la confusión de exponer como novedades nada menos que aquello que el pueblo viene realizando, sin la menor vanidad, desde hace más de treinta y cinco años.

El pueblo es elocuente y está activo. Lo que ocurre, es que la elocuencia del pueblo no tiene nada que ver con la locuacidad de algunos que ahora tratan, tardiamente, de ser mentores. La elocuencia del pueblo es su trabajo, que no se puede sustituir ni suplir con planteamientos elitistas ni minoritarios. El pueblo no puede ser suplantado desde el academicismo ni desde la mentira. Su actividad, por otra parte, es clara. En ella se cifra la realidad del desarrollo, del aumento de la riqueza, de la posibilidad alcanzable del bienestar. El futuro del pueblo, está por supuesto en la participación. Pero no se olvide que esa participación, perfecta y absolutamente alejada de cuentos de hadas y de utopías, tiene un nombre imborrable, y ese nombre es el de la justicia social.

LA HISTORIA SIGUIO OTRA SENDA (III)

LAS DIVISIONES

Por Angel MERINO GALAN

El escritor, aunque su historia es imaginada, ha cuidado en su narración de ceñirse objetivamente a los hechos probables, pues también los fantásticos se encadenan con la misma lógica de los reales.

Entre las primeras medidas adoptadas por el Gobierno de Paz y destinadas, una a calmar las impaciencias de los Partidos y la otra las del pueblo catalán, agitado por la F. A. I., figuran la suspensión parcial de la previa censura y la amnistía de los presos antifascistas. La censura quedaba limitada a las noticias sobre los desplazamientos de las unidades militares y las relativas a las operaciones en curso contra los grupos de guerrilleros. La amnistía puso en libertad a una parte de los encarcelados durante los sucesos de Mayo de 1937, en Barcelona. El S. I. M. se negó a liberar a los restantes, calificados como fascistas. Ante las protestas de la C. N. T., el Gobierno permitió revisar los expedientes. Lo que nunca llegó a realizarse.

La supresión de la censura permitió a los periódicos la publicación de someras informaciones sobre el "proceso de pacificación" de las zonas recién liberadas. Se empleaba este eufemismo para designar las operaciones de limpieza emprendidas por el S. I. M. contra los fugitivos del Ejército enemigo, los que habían ocupado puestos oficiales con el régimen vencido, los miembros de las disueltas organizaciones derechistas y los denunciados como tales por sus convecinos. En las regiones de Asturias y parte de Andalucía, fue preciso concentrar casi todas las fuerzas disponibles de Guardias de Asalto para evitar una matanza general de todos los que no habían tenido tiempo de huir. Los soldados del Ejército eran recluidos en campos de concentración; los demás, encarcelados, para lo cual, como en 1936, hubo que habilitar conventos abandonados.

La prensa comenzó a publicar noticias económicas y otras referentes al racionamiento, rigurosamente prohibidas antes por la censura. Se quejaban los periodistas del florecimiento del "straperlo" y de los enormes negocios montados por funcionarios sindicales de los Comités de Abastecimiento. La peseta no se cotizaba todavía en el exterior. En las zonas recién liberadas, la paralización económica era total. Se procedía a reorganizar apresuradamente las secciones de los sindicatos, con el fin de poner en marcha la producción. El personal directivo de las fábricas había huido o se encontraba encarcelado. Algunos habían perecido, en los primeros momentos, al ocupar la localidad el Ejército Popular. Los obreros habían organizado sus comités de empresa, pero carentes de la necesaria coordinación, eran incapaces de poner las fábricas en funcionamiento. El Partido Comunista, según informaciones recogidas por el cronista, se había apresurado a enviar a los centros fabriles y mineros grupos de delegados —comisarios —con instrucciones precisas para encargarse de la dirección de los comités de empresa. Pero chocaban con la resistencia de los obreros, para quienes la liberación significaba la desaparición de toda disciplina.

El cronista tuvo conocimiento, por testigos presenciales, de que a los dos días de tomar posesión de su cargo, Indalecio Prieto y el Presidente Quemades convocaron al Embajador de la URSS. En la entrevista le pidieron trans mitiera a su Gobierno el deseo del español de recobrar el depósito de oro enviado a la Unión Soviética. El Embajador se limitó a tomar nota, para informar a su Gobierno. La respuesta, que tardó tres semanas en llegar, decía simplemente que el Gobierno Soviético había acogido favorablemente la petición del español y que daría respuesta definitiva, una vez efectuado el balance de los préstamos de guerra. Prieto tuvo que guardarse su cólera, porque oficialmente no había ningún Ministro comunista en el Gobierno, sobre quien descargarla.

El levantamiento de la censura y la terminación oficial del estado de guerra, habían obligado al Gobierno a consentir que don Carlos Baraibar recobraba la dirección de "Claridad". La fuerte oposición comunista estuvo a punto de provocar otra crisis gubernamental. El día 15 de abril apareció el primer editorial de Baraibar. Muy mesurado, hacía un análisis de la situación política y económica y exigía garantías, para que pudiera desenvolverse sin violencias la actividad de los diferentes grupos políticos. Días antes habían empezado ya los periódicos comunistas una enérgica campaña de descrédito contra Caballero y sus amigos, junto con una intensa propaganda de su departamento "agit-pro" en favor de la unidad de los Partidos Socialista y Comunista.

El recrudecimiento de esas campañas comunistas —por un momento, al final de la guerra, parecieron olvidadas— tenía su origen en dos hechos comprobados por el cronista. En las Juventudes Socialistas Unificadas, Carrillo se enfrentaba a un movimiento de separación de los antiguos jóvenes socialistas que, en pocos días, pese a las amenazas personales, adquirió una importancia insospechada. Hernández Zancajo, Leoncio Pérez, López Real, Gutiérrez y otros, todos caballeristas, habían redactado un manifiesto, que lograron distribuir en Madrid y las principales ciudades, llamando a los jóvenes a reorganizar sus Juventudes Socialistas. El manifiesto alcanzó un eco tal, que Carrillo tuvo incluso que recurrir al Comisariado del Ejército para que impidiese su difusión en las unidades militares. Paralelamente, a medida que se iban reorganizando las agrupaciones del Partido Socialista, se podía observar, no sólo que persistían las antiguas divisiones, en torno a los conocidos dirigentes Besteiro, Prieto y Caballero, sino que había surgido otra, encabezada por Peña y Lamoneda, partidaria de una estrecha colaboración con los comunistas. En la U. G. T., los obreros de la zona republicana, libres ya de la coacción gubernamental, al elegir las nuevas directivas de los sindicatos, se repartían en dos grandes sectores, comunista el uno y caballerista el otro. Lo mismo sucedía en los sindicatos que se habían ido sucesivamente organizando en las zonas liberadas. La reacción anticomunista, contenda durante tanto tiempo, se extendió rápidamente.

En la C. N. T. la discordia tomaba otra dirección. A pesar de las prédicas de Federica Montseny, partidaria de continuar la colaboración con los partidos políticos en el Gobierno, como la mantenida en el curso de la guerra, los obreros cenetistas se orientaban hacia sus viejas posiciones anarquistas. Noticias procedentes de los campos de Cataluña y Aragón revelaban el repudio de los anarquistas a todo entendimiento, especialmente con los comunistas. En Aragón, gran parte de Lérida y el Maestrazgo, los anarquistas habían organizado sus "Comunas Libertarias", a las que impedían el acceso no sólo de los agentes comunistas, sino también de los delegados de los Comités Sindicales de Abastecimiento.

Consciente del peligro que sobre él se cernía, el Partido Comunista recurrió a su habitual sistema de represalias, más enérgico con los opositores socialistas que con los anarquistas, con los que todavía evitaba un enfrentamient directo.

(PYRESA)

COLEGIO OFICIAL
INGENIEROS INDUSTRIALES
LABORATORIO CERAMICO
NECESITA
LABORANTE-A
SE EXIGE:
— Bachiller Superior
— Buena Presencia
— No se precisa experiencia
SE OFRECE:
— Formación a cargo de la Empresa
— Remuneración según aptitudes
Interesados llamar al Telf. 22 73 60 en hora oficina, para concertar entrevista. — (Ref. Of. Col. 3.761).

Los españoles gozamos de mejor salud que nunca

EL CONSUMO DE PRODUCTOS FARMACEUTICOS NO SIGNIFICA QUE ESTEMOS MAL, SINO QUE NOS CUIDAMOS MAS

GRANADA (Servicio especial IPS).— Con motivo de la I Semana Nacional de Farmacognosia y Farmacodinamia, ha pronunciado una conferencia en esta ciudad D. Federico Mayor Domingo, Presidente de la industria farmacéutica en el III Plan de Desarrollo, quien manifestó que el aumento de gastos de la Seguridad Social en concepto de especialidades farmacéuticas, obedece en gran medida al incremento del recetario. En efecto, en 1967, el número de recetas expedidas a los beneficiarios de la Seguridad Social fue de 101 millones. Cuatro años más tarde, es decir, en 1971, dicho número se había convertido en 234 millones.

Este incremento no significa, sin embargo, que la salud de los españoles sea cada día peor, sino todo lo contrario. Los españoles gozamos hoy de mejor salud que nunca. Lo que sucede es que cada vez nos gusta cuidarnos más, y de hecho nos cuidamos. Cualquier síntoma o dolor de los que hace sólo unos años pasaban desapercibidos, son ahora objeto del correspondiente estudio y medicación. Por eso resulta penoso oir hablar a veces del «despilfarro» de la Seguridad Social en prestaciones farmacéuticas. Los médicos de la Seguridad Social no recetan por el simple placer de recetar o de complacer al paciente, sino para prevenir males mayores o curar la enfermedad que se padece. Es cierto que el médico no puede dedicar en los ambulatorios más allá de 4 minutos a la exploración, diagnóstico y medicación de cada enfermo, con lo que, en cierto modo, se ve obligado a prescribirle drogas de amplio espectro antimicrobiano, generalmente, caras, pero también es cierto que el ahorro que podría significar la prescripción de otras drogas menos potentes, con un diagnóstico más exacto, sería inferior al aumento de costos que entrañaría en plantilla médica, internamiento hospitalario, análisis, radiografías, etc., la preparación de dicho diagnóstico. De todas maneras es deseable el perfeccionamiento de los servicios que representaría el equilibrio en las prestaciones.

El conferenciante agregó «que si bien la expansión de los medios económicos de la Seguridad Social ofrece muchas posibilidades de buen servicio, el capítulo de sus obligaciones encierra la gran responsabilidad de la economía y selección de los mismos». En cualquier caso, terminó diciendo, la colaboración establecida entre la Dirección General de Sanidad, los organismos competentes de la Seguridad Social y la propia industria farmacéutica, siempre ha de servir para robustecer el progreso y el perfeccionamiento de esta gran obra que es la Seguridad Social española.

MADRID, KILOMETRO CERO

EL SUEÑO DEL 11.116

MADRID (Crónica especial de Pyresa).— La política es una frivolidad. Lo ha dicho Sender en el Ateneo, al evocar sus viejos tiempos, cuando era en 1934 —así lo recordó— el socio 11.116. La verdad es que el hombre de hoy, sin fantasías de Orwell y Huxley, anda por la vida con un número. Solo los más brillantes lo rebasan; los demás, lo llevan a cuestas; en el hotel, en el viaje, en el carnet de identidad y en las entidades culturales. Ya se ve. Si; Sender cree que la política es un frívolo entretenimiento para los escritores y poetas. Hay que dejarla para los políticos. Y aún así, con cuentagotas. Que a veces también se entregan a ella con ostensible irresponsabilidad.

Lo que ocurre es que la política tienta a los intelectuales. Y a los novelistas como él. Es un saranpión más destructivo que el de Fonsagrada. En este pueblo lucense han muerto algunos niños; en la política, que a veces desencadena enfrentamientos trágicos, suele haber al final —y aquí bien lo sabemos, aunque algunos quieren hacérnoslo olvidar a toda costa— demasiadas víctimas. Por eso hemos de conseguir la superación de estas situaciones y evitar que se repitan. Eso es lo que ahora pregona Ramón J. Sender.

Vuelven a estar en candelero los anarquistas. Las modas —incluidos los trapos femeninos— siempre vuelven. Se ha dicho que moda es todo lo que pasa. Podríamos añadir también, que todo lo que se fue. Lo vemos precisamente en la política. A veces quieren servirnos las más viejas ideas, envueltas en plástico, que es una conquista de la ciencia moderna. De verdad, que al ver las idas y venidas de ciertos círculos y determinados personajillos incipientes, parece que fue ayer. Aunque algunos impacientes desearían que fuese ya mañana. O pasado, mejor. En su vuelo loco a tumba abierta, quieren comerse el tiempo. Para situarse en posición de privilegio y luego exprimirlo a su capricho.

Sender es precisamente la imagen de lo que el retorno debe ser: sosiego y equilibrio. Espectación y reconocimiento, ancha mirada y corazón humilde. Se marchó tras su drama personal y sus andanzas revolucionarias, escaldado ya del anarquismo y simpatizante con los comunistas. Ahí si rechazó ser un número. El Gobierno de Azaña había dimitido por sus artículos sobre Casas Viejas. Durante la guerra, su mujer fue fusilada. Sus convicciones políticas las perdió —él mismo lo confiesa— en los campos de concentración franceses. La anarquía la ha reducido a raciocinio y medida.

Ahora está aquí y fuera y dentro, hay quién no se lo perdona. Quisieran que hubiese llevado su terquedad de aragonés, al infinito. Que no volviese para pasar sus últimos años en tierras soleadas. Y en caso de venir, que no dijera lo que siente y lo que ve, las actitudes más partidistas que darse puedan. Pero Sender, independiente, genio y figura, ha hecho de su capa un sayo y punto concluido. O empezado, que si al marcharse murió el Garcés de "Crónica del Alba", ahora nace un Sender nuevo, hondamente preocupado por la tierra y su futuro. Ese incierto futuro del que también habla frivolamente la última obrita de "Café-teatro" estrenada de cara a la canícula.

En este país de anarquistas —el ex torero "el estudiante" acaba de pedir que se quite de las corridas de toros a los comisarios de policía, para que las manifestaciones de disconformidad del público, no se politice— en este país donde se lee poco, no podemos decir que Sender fuera muy conocido a nivel popular. Sin embargo es sin duda, el novelista más importante de nuestra época. Aunque no haya hecho política en sus obras. Ahora ha firmado muchos libros en la feria y empezarán a conocerle. Los iconoclastas que le hubieran querido tonante, declamatorio y retador, comentan con ironía que no habló del presente y además, sólo entre herméticas paredes culturales. Algunos dicen y es falso, que no ha podido hablar de otra cosa, y que reina la confusión por este regreso inesperado y por muchos no entendido.

Está claro que bastantes de los que hablan de reconciliación y del final de situaciones que es preciso liquidar, no sienten sus palabras. Y en el fondo les molesta que vuelvan hombores como Sender. Hombres que en definitiva, como antes Casona, Américo Castro y otros, al no prestarse a manipulaciones, son más nobles, más honrados que ellos. Hubieran deseado manejarlos para que soltasen venablos, pero a ese son no bailan quienes tienen una recia e insobornable personalidad. El Ministro de Comercio quiere inspectores para el consumo, pero lo que hay aquí son muchos inspectores-reorientadores de conductas.

Lo cierto es que se huye del diálogo que se propugna. Sender no necesitaba venir, si quisiera ganar dinero hablando mal de España y de su régimen. Pero nada de eso le preocupa. Llevaba en las venas el dolor de la ausencia y está curado de espantos. Ha sufrido y ha vivido. Y quiere dialogar, sin cólera. Madariaga y Sánchez Albornoz, testarudos, en cambio, se resisten. Y alguno más, aunque ya son pocos. Cada cual es libre y responsable de sus actos. Sender ha dialogado con nosotros —y sobre todo con Damaso Santos, estudioso a fondo de su obra— y era feliz. Mientras, algún liberal digital de Aravaca, lanzaba andanadas desabridas contra "Pueblo", en nombre de la libertad. Lo de siempre.

Pero con todo, lo más significativo de cuanto Sender decía, es algo que muy pocos han reflejado. Para ellos, carece de interés, para mí, todo lo contrario. Ni hemos soñado a Sender ni el se ha soñado a sí mismo. Yo había leido sus conversaciones con Peñuelas y encuentro lógica su reacción. Fue él quién soñó lo que ha visto. Por ejemplo, la nueva Zaragoza. No se llevó ninguna sorpresa. Lo había soñado todo. Lo vió como era. Y era lo que él soñaba que fuese, con sus nuevos barrios y su progreso. Algo habremos hecho entonces y no será todo tan malo como los detractores del sistema propalan por ahí. Sender le regresó a España su presencia y esta a él, su hermoso sueño. Están en paz.

El socio 11.116 se confesó con emoción, publicamente, en la cacharreria del Ateneo y se ha volcado en su conferencia. Le han oído pocos escritores. A fonso Grosso se lamentaba de ello. Unos cuantos fueron al almuerzo que dió la editorial. Ahora Sender tendrá que empezar a leer sus obras, pues no ha estado muy al tanto de ellas. También es lo frecuente. En Barcelona le recibieron mejor. Era el primer contacto. Junto a él, Cas tillo Puche con su melena superstar, nerviosa Carmen Llorca y atractiva la profesora Wats, que le acompaña. A Sender se le van los ojos tras las chicas guapas. Ibérico, aunque no reprimido, ve en todas a su revoltoso personaje Nancy. Cordial y simpático e inevitablemente, a veces con la cabeza parada en otro tiempo. Creé con exceso en la influencia de los escritores en este país. Cuando habló ante 30.000 personas en el Madison Square Garden, soñó que estaba en España. Ahora vive en ella como su D. de Aguirre vivió en otra época y en otro mundo, su aventura.

Que deseamos más feliz que la de Miguel Angel Asturias, ganador del Nobel, al que Sender podría aspirar muy bien muerto en Madrid, con el regusto de haber hablado en la cátedra de Fray Luis.

Sender está muy cerca de Dios, y es humano y racial, aunque ya le digan que se ha pasado a las derechas, si nunca se sintió muy lejos, está en la tierra que quiso besar y no lo hizo porque no le llamaran cursi. Le tiene horror a esa palabra. Y que se pudran los que nunca están conformes. Reconozco que esta operación me preocupaba un poco. Pero la Fundación General Mediterránea —su jefe de relaciones públicas iba el primero en la comitiva, repartiendo tarjetas— se ha apuntado un éxito. Sender no es una fiera, como se empeñaron en decirnos, sino con frase de Unamuno —que no fue santo de su devoción— todo un hombre. Un hombre que con el número 11.116 soñó la realidad y así se lo ha dicho también, entre charla y disertación, a la T.V. alemana. Que sigan haciendo política los frívolos.

Los vendedores del mercado de Madrid protestan contra la venta directa por parte de la CAT

MADRID, 10 (Pyresa). — Los vendedores detallistas de frutas y verduras de Madrid se han abstenido en el día de hoy de retirar mercancía en los mercados centrales, al parecer en actitud de protesta contra la venta directa al consumidor, por parte de la Comisaría General de Abastecimientos y Transportes de algunos productos.

Ante esta situación, el Servicio de Relaciones Informativas del Ministerio de Comercio cree necesario hacer llegar a la opinión pública la siguiente puntualización.

La venta directa al consumidor ha venido determinada, en un intento de frenar el alza de los precios, por los graves desfases existentes entre los precios percibidos por los agricultores para algunos de sus productos y los pagados por los consumidores. Estos desfases no han sido justificados debidamente y, buena prueba de ello, es que los precios de algunos productos como por ejemplo la patata, tras la intervención de la CAT, han bajado considerablemente en el mercado minorista. Mientras tanto, al agricultor se le pagaba por ese producto de tres a cuatro pesetas el kilo, por lo que la Comisaría, tras informar del FORPPA, ha venido pagando un precio de protección de 4'50 pesetas por kilo.

Tras la experiencia habida con la patata, los detallistas pueden temer que la C.A.T. emprenda acciones análogas de venta directa con otros productos, dados los excedentes que actualmente existen en el campo de los mismos.

El Ministerio de Comercio, a la vista de esta situación y en defensa de los legítimos intereses de los productores y de los consumidores, quiere hacer las siguientes precisiones:

1.—El Ministerio de Comercio no es intervencionista. Antes bien, es partidario del libre juego del mercado, siempre que sus integrantes justifiquen debidamente su participación en el proceso comercial y los costos de distribución.

2.—Este Ministerio es plenamente consciente de que el papel del comerciante es esencial en el proceso económico, al acercar la producción al consumo. Esta importante función es desempeñada generalmente con eficacia y rectitud, por lo que, la mayor parte de las veces, los ataques de que es víctima el sector carecen de justificación. En este sentido, el Ministerio vería con satisfacción que los comerciantes se defendieran por sí mismo ante este tipo de ataques infundados.

EMPRESA
PRODUCTOS CARNICOS SOLICITA DISTRIBUIDOR DE SUS FABRICADOS PARA CASTELLON Y PROVINCIA
INTERESADOS:
Dirigirse por escrito al Apartado de Correos núm. 242 de DAMA Publicidad. C/. Gral Aranda, 6.
(Of. Colocación Ref. núm. 3.747)

27 MUERTOS EN LOS ACCIDENTES DE TRAFICO EN EL FIN DE SEMANA

MADRID, 10. (Pyresa).—Veintisiete personas muertas y veintiuna heridas de gravedad es el balance de los dieciséis accidentes de tráfico ocurridos en las carreteras españolas durante el fin de semana, según datos provisionales facilitados por la Jefatura Central de Tráfico. El sábado se registraron siete accidentes con dieciséis muertos y trece heridos y el domingo nueve accidentes con once muertos y ocho heridos. Las causas fueron velocidad inadecuada en curvas, invasión de peatones en la calzada, invadir la parte izquierda de la misma y adelantamiento indebido.

(c) Ministerio de Cultura 2007

INFORMACION NACIONAL

Se clausuró el domingo la XVI Asamblea de las Hermandades de Alféreces Provisionales

Que ha facilitado una nota sobre el análisis de la política española

DIRIGIO TELEGRAMAS DE ADHESION AL CAUDILLO, AL PRINCIPE DE ESPAÑA, AL PRESIDENTE DEL GOBIERNO Y A LOS MINISTROS DEL EJERCITO Y SECRETARIO GENERAL DEL MOVIMIENTO

MADRID, 10. Pyresa). —En la mañana del domingo se ha celebrado la XVI Asamblea Nacional de la Hermandad de Alféreces Provisionales, a la que han asistido los compromisarios y representantes de todas las provincias españolas, presidida por el Marqués de la Florida, el Teniente General D. Constantino Lobo Montero, representante del Ministerio del Ejército, asistido por el pleno de la Junta Nacional. La reunión tuvo lugar en el salón de actos de la ONCE, concurriendo más de un millar de personas.

Después de aprobada el acta de la asamblea anterior, el presidente, Luis Benítez de Lugo y Ascanio abrió la sesión con un informe en el que resumió los acontecimientos más importantes de la organización durante la etapa anterior, haciendo un comentario general sobre la problemática político-social en los momentos actuales. Se destacó la celebración del congreso de estudios de Zaragoza, cuyas conclusiones fueron elevadas al Gobierno oportunamente. Dio cuenta asimismo de los actos y asambleas celebrados por las hermandades provinciales y de los acuerdos más relevantes en relación con la actuación de los alféreces provisionales en el ámbito nacional. Se informó asimismo de las numerosas altas producidas a lo largo del año.

Fue aprobado el proyecto de estatutos de la denominada Confederación Nacional de Excombatientes, en la que se proyecta integrar a todas las hermandades y asociaciones de excombatientes, que aunque conservarán su autonomía, agrupará a más de quinientos mil españoles que participaron en la Cruzada y que en fecha próxima va a ser constituida.

La asamblea fue informada, por el Presidente de la Hermandad de Barcelona, de la correspondencia cruzada entre las organizaciones de excombatientes de Cataluña y el Director General de Cultura Popular, a cuya vista, la asamblea, por unanimidad, acordó otorgar un voto de confianza a la Junta Nacional, para que adoptara las resoluciones necesarias a fin de salvaguardar la ejecutoria de la Hermandad.

Diversos representantes de las hermandades provinciales, hicieron uso de la palabra, en relación con distintas propuestas presentadas, así como sugerencias para el mejor desarrollo y fortalecimiento de la Hermandad en sus ámbitos nacional provincial y local. Se vio con satisfacción el notable incremento de altas correspondientes a los oficiales procedentes de milicias e hijos de miembros activos. Así como se examinó la organización dada en la nueva tapa de la revista "Servicio", comprobándose el notable aumento de su difusión nacional.

Antes de terminarse la reunión que duró cuatro horas aproximadamente, la mesa de la Asamblea dio lectura a una nota en la que se analiza la situación política del momento actual, que fue aprobada por unanimidad. Igualmente acordó la adhesión a José Antonio Girnó de Velasco, miembro de la Hermandad de Madrid, y manifestar su repulsa e indignación ante determinadas acciones de difamación y menosprecio hacia su persona, así como contra otros españoles ejemplares que han salido en defensa de la inalterable permanencia de los Principios del Movimiento y de la verdadera libertad y dignidad de los españoles.

Se acordó, por último, dirigir telegramas de adhesión al Caudillo, al Príncipe de España, al Presidente del Gobierno y al Ministro del Ejército.

NOTA DE LA ASAMBLEA

"Un examen atento, completo, del discurso del Presidente del Gobierno a las Cortes, el 12 de febrero pasado, conduce a su identidad con los anhelos de los hombres del 18 de julio y no permite duda alguna sobre el fortalecimiento de las estructuras que Franco en su mensaje de Navidad señaló como objetivo de la nueva etapa, la quje el asesinato del Almirante Carrero Blanco había abierto.

Surge la alarma y la disparidad, cuando se efectúan planteamientos que tergiversan el texto y el sentido del discurso de 12 de febrero, con interpretaciones gratuitas a todas luces tendenciosas. Es lícito por ello afirmar, que las palabras del Presidente del Gobierno están siendo coincidentemente tergiversadas.

Con toda sinceridad, propugnamos por que se encuentren fórmulas válidas para conseguir los cauces convenientes para lograr una participación cada vez mayor de los españoles en la tarea comunitaria, entendida con espíritu de servicio. Pero, como el Sr. Presidente del Gobierno dijo, el pluralismo ideológico tiene dos fronteras claras: "La evidente identificación de los Principios Fundamentales y la inspiración a los actos de un inequívoco sentido nacional".

Por ello quienes propugnan por un asociacionismo político inspirado por ideologías incompatibles con los principios del Movimiento, como instrumento para revisar, modificar o alterar aquellos, se hallan incapacitados para participar y estar representados en el área de la actividad política, lo que no impide que se les respete en el ejercicio de los derechos ciudadanos, con los que en ningún caso "podrán atentar a la unidad espiritual, nacional y social de España".

Nuestro orden institucional, apoyado en el refrendo popular, no debe ser sometido a revisión por tortuosos cauces y con evidente engaño al pueblo que los sancionó. Si por cansancio, temor o confusión, servidores públicos dan muestras de carecer de la imprescindible fe en el sistema político establecido, deben ser separados de sus cargos; si por las mismas razones, o por incapacidad, no se sienten aptos para desarrollar ese sistema, hasta las últimas consecuencias, aplicando medios y esfuerzos, deben ser igualmente relevados.

Desde el año 1967, se ha empleado excesivo tiempo en discusiones estériles. El Movimiento Nacional, que es el marco único para la participación política, se ha debilitado, y es a él, dotado de medios de toda naturaleza que el Estado no debe regatear, a quien corresponde recuperar el tiempo perdido, para ofrecer a los españoles, en un afán integrador permanente, el área para su participación en el hacer de la empresa común. Mientras esto no se haga, consideramos que, todo afán de revisionismo de las bases de nuestro sistema, es un ataque directo al mismo, y el empeño de imponer otros, de los que tantas desgracias se derivaron para el pueblo español.

Es en bases a todo lo expuesto, por lo que mantenemos el anhelo de que las generaciones nuevas, dispongan de los cauces necesarios para conseguir un futuro entre los españoles".

TEXTO DE LOS TELEGRAMAS

JOSE ANTONIO GIRON DE VELASCO. — Fuengirola (Málaga). — La XVI Asamblea General de la Hermandad Nacional de Alféreces Provisionales ha acordado por unanimidad manifestar su repulsa e indignación por las acciones de difamación y menosprecio de que han pretendido hacerte víctima y mostrar su adhesión a cuanto has dicho. Abrazos. Florida, Presidente.

JEFE DE LA CASA MILITAR DE S. E. EL JEFE DEL ESTADO Y CAUDILLO DE ESPAÑA. — La XVI Asamblea Nacional de la Hermandad de Alféreces Provisionales ruega elevar a S. E. acuerdo unánime de adhesión inquebrantable y renuevan con firmeza su juramento de fidelidad a los Principios inalterables del Movimiento. Respetuosamente. Marqués de la Florida, Presidente.

JEFE DE LA CASA CIVIL DE S. A. R. EL PRINCIPE DE ESPAÑA. — La XVI Asamblea Nacional de la Hermandad de Alféreces Provisionales ruega eleve a S. A. R. acuerdo unánime de su adhesión inquebrantable y su plena confianza en la Monarquía del 18 de Julio. Marqués de la Florida, Presidente.

EXCELENTISIMO SEÑOR DON CARLOS ARIAS, PRESIDENTE DEL GOBIERNO. — La XVI Asamblea Nacional de Alféreces Provisionales acordó dirigirse a V. E. expresándole su adhesión y la oferta de total entrega para cumplir espíritu del 18 de julio. Marqués de la Florida, Presidente.

EXCELENTISIMO SEÑOR DON FRANCISCO COLOMA GALLEGOS, MINISTRO DEL EJERCITO. — La XVI Asamblea Nacional de los Alféreces Provisionales acordó por unanimidad mostrar a V. I. su subordinación y renover su permanente vinculación al glorioso Ejército español así como agradecerle las constantes pruebas de apoyo y estímulo que nos da. Respetuosamente con afecto. Marqués de la Florida, Presidente.

También se cursó telegrama en el mismo sentido, al Ministro Secretario General del Movimiento.

TAURINAS

UNA OREJA A PACO ALCALDE, EN BARCELONA, Y DOS A MANOLO ARRUZA, EN PLASENCIA

PACO ALCALDE, UNA OREJA EN BARCELONA

BARCELONA, 9 (PYRESA). — Plaza Monumental. Media entrada. Seis toros de "Sepúlveda", de D. Antonio Pérez Ortiz de Urbina, desiguales de presentación y que en general acusaron poca fuerza. La lidia del primero transcurrió en medio de un tremendo escándalo ya que el toro se bamboleaba incapaz de tenerse en pie.

DAMASO GONZALEZ, se limitó a matar al primero de una estocada, entre el escándalo del público, En el segundo, estuvo muy decidido que se quedaba ante el engaño. Estocada trasera. (Ovación).

FRASCUELO, en su primero faena discreta a toro de poca fuerza y al que había banderilleado bien. Estocada caída. (División de opiniones). En su segundo, al que banderilleó conjuntamente con Alcalde, faena buena y bien ligada. Media estocada. (Vuelta al ruedo).

PACO ALCALDE extraordinario en banderillas. Faena superior. Estocada recibiendo, impecable de ejecución. (Una oreja). En el último faena elegante y suave, tres medias, estocada y descabello. (Es despedido con una gran ovación).

TRIUNFO DE MANOLO ARRUZA EN PLASENCIA

PLASENCIA, 9 (PYRESA). — Buena entrada en sombra y media en el sol. Toros de José Matías Bernardo, antes Coquilla.

EL VITI, en su primero, dos medias estocadas. (Una oreja). En su segundo, una estocada casi entera. (Protestas).

FUENTES, que sustituía al Niño de la Capea, en su primero, remata con una estocada y dos descabellos. (Dos vueltas al ruedo). En su segundo, faena breve y estocada tendida. (Protestas).

MANOLO ARRUZA fue el triunfador de la tarde. En su primero pinchazo y entera. (Una oreja). En el que cierra plaza, pinchazo y estocada. (Una oreja).

NADA DESTACABLE EN ZARAGOZA

ZARAGOZA, 9 (PYRESA). — Corrida de abono, tarde ventosa. Buena entrada. Cinco toros de doña María de Passanha, de Portugal, desiguales, y uno de doña Socorro Sánchez, de Dalp, mansurrón.

ANGEL TERUEL, tres pares de banderillas ovacionados. Media estocada y descabello. (Petición de oreja y bronca a la presidencia por no concederla. Ovación y vuelta). En su segundo, dos pares de banderillas que se aplaudieron. Dos estocadas y media. Un aviso. (Aplausos).

MANOLO CORTES, una estocada y descabello al tercer golpe. (Aplausos). En el otro, faena de mérito. Estocada y descabello al segundo intento. (Palmas).

JOSE FALCON, se limita a despachar a su primero al ser protestado por cojo y tras de media hora de no hacerle entrar en el chiquero. En el que le sustituye, faena valiente. Seis pinchazos y descabello. (Ovación y saludos). En el último, ovacionado en tres pares de banderillas. Faena de aliño que se prolonga. Pinchazo y estocada. (Palmas).

SE ABRIRA DE NUEVO LA PLAZA DE TOROS DE CADIZ

CADIZ, 10. (Pyresa). — Tras siete años de hallarse cerrada, va a ser abierta de nuevo la Plaza de Toros de Cádiz. Esta decisión ha sido tomada tras unas conversaciones mantenidas por el Alcalde de la ciudad, D. Jerónimo Almagro y Montes de Oca, con los empresarios taurinos D. Teodoro Canorea y D. Enrique Barrilado, en presencia de la corporación y medios informativos. El Alcalde dijo que si no se había realizado antes esta apertura había sido por creer que era preferible buscar un nuevo emplazamiento para el coso. El Sr. Barrilaro dijo que si las obras comenzaban pronto y trabajando a dos turnos, para el Trofeo «Ramón de Carranza» se podría dar la primera corrida. Como fecha límite se señala la del Domingo de Resurrección del próximo año. Para la primera corrida de apertura se cree que actuará Limeño y tres toreros más de la provincia de Cádiz.

Las conversaciones tuvieron lugar en la Dehesa del Rosal, propiedad del Sr. Almagro.

DON GASPAR LEDESMA, NUEVO CONCEJAL DE MADRID POR EL DISTRITO CARABANCHEL - LATINA

MADRID, 10. (Pyresa). — Don Gaspar Ledesma López, por cuatro mil cuatrocientos votos de ventaja sobre los otros dos candidatos, ha resultado ganador en las elecciones parciales a concejales por el tercio familiar del distrito Carabanchel-Latina, celebradas ayer. Las anteriores elecciones, celebradas el pasado 13 de noviembre, habían sido impugnadas, ya que en aquella ocasión la Junta del Censo facilitó la cifra total de personas censadas en el distrito, pero no el de votantes.

Los resultados de las elecciones celebradas ayer —en las que participó un cinco por cien del censo— fueron los siguientes: Don Gaspar Ledesma López, 7.440 votos; don Lorenzo Sanz Mancebo, 3.004 votos, y don Tomás Gonzalo Angosto, 2.213 votos.

El Sr. Ledesma López ha desempeñado durante los últimos siete años la presidencia de la Junta Municipal de este distrito, cargo al que accedió al haber obtenido una ventaja de 3.800 votos sobre los demás candidatos.

CONCEDEMOS EXCLUSIVA PARA PROVINCIAS DE CASTELLON Y TERUEL DE DISPOSITIVOS DE ALARMA ANTIRROBO E INCENDIO

— Es preciso realizar compra de muestrario por valor de 80.000 pesetas.
— Asunto de enorme interés para Empresa o particular con ganas de trabajar este producto.
Dirigirse a INDUSTRIAL TECNICA
Rubén Vela, 35.—Valencia-5.—Tel. 34-32-16.

SE ESPERA CONSEGUIR PARA 1980, MEDIO MILLON MAS DE HECTAREAS DE REGADIO

Declaraciones del Ministro de Agricultura sobre la situación general del sector agrario

MADRID, 10 (Pyresa). — «El futuro agrario no dependerá exclusivamente de la política de precios. No podemos olvidar algo muy importante a largo plazo: La política de estructuras, añadidas a ella la política más moderada de comercialización y la política social, para dotar a los agricultores de un habitat suficiente. Sin estas estructuras no podrá hacerse realidad la política de rentas que el Presidente del Gobierno y el Ministro de Agricultura se proponen en relación con los campesinos españoles», ha dicho el Ministro de Agricultura, Don Tomás Allende y García Baxter en el curso de una rueda de prensa celebrada a primeras horas de la tarde de hoy en su Departamento.

Acompañaban al Ministro el Subsecretario, D. José García Gutiérrez, los directores generales del Departamento y los presidentes del FORPPA y del IRYDA.

El señor Allende y García Baxter se refirió en primer lugar a la situación general del sector agrario como consecuencia de la subida del precio del petróleo, que ha creado problemas de desabastecimiento, carestía y tensiones inflacionistas. Tras las medidas adoptadas por el Gobierno en el pasado mes de noviembre para evitar la inflación, se establecieron unos márgenes de elevación para los precios de los productos del campo regulados que supusieron un aumento del 17 por ciento de subida en los precios de garantía al productor y un 11 por 100 de subida en los precios de garantía al consumo de manera global y ponderada. Esta cifra del 11 por 100 se corresponde perfectamente con la del 6'25 a esa referencia, no a los precios establecidos el año anterior, sino a los reales existentes en el mes de septiembre de 1973.

Se refirió a continuación el Ministro a que estas medidas significaban una conquista importante para el sector agrario muy superior a las conseguidas en otras ocasiones, pero que no han satisfecho, sin embargo, a dicho sector que se ha visto abrumado por una inflación de costo galopante y que ha adolecido además, seguramente, de una defectuosa información sobre el alcance real de las mismas.

Por otra parte, añadió el señor Allende, si se hubieran autorizado subidas superiores, en la mayoría de los casos no hubieran tenido ningún efecto real en beneficio del agricultor, pues en muchas ocasiones, como la carne de vacuno, los precios del mercado en ningún momento han alcanzado los precios superiores previstos por falta de demanda de los casos globales.

Indicó después el Sr. Allende que subidas posteriores imprevisibles en su magnitud en los fertilizantes y carburantes, hicieron que el Gobierno considerase de nuevo la cuestión, lo que ha desembocado en la aprobación de una nueva subvención para el trigo y un alza en el precio de garantía de la cebada.

«Estas alzas, dijo, suponen que la cebada tendrá para el agricultor un precio de garantía de 1'10 pesetas superior al año pasado (mejora importante en un año de excelente cosecha con peligro de derrumbamiento de precios) y que el precio del trigo suba también sobre el percibido el año pasado, una peseta en números redondos, lo que supone una elevación superior al total obtenido en los onces años anteriores en conjunto».

El Ministro analizó después las útimas actuaciones coyuunturales del Departamento, citando los casos concretos de la intervención de la patata, de la pera, los del ganado porcino y vacuno y la actuación en el mercado de piensos compuestos, afirmando que este último campo podrá conseguirse inmediatamente bajas entre un 10 y un 30 por 100 en los precios, completando las bajas ya iniciadas por los propios fabricantes.

Se refirió también el Sr. Allende y García-Baxter a las mejoras de fondo que tiene en marcha el Departamento, que son las de comercialización agraria, afectando a las Agrupaciones de Productores Agrarios APA) en las que se ha comenzado por el sector lácteo y se continuará por el hortofrutícola y el de flores. Dijo también que están funcionando doce mercados en origen con 46 puntos de acción comercial, y en fase de promoción se encuentran otros cinco. Continúa en marcha el plan nacional de mercados de ganado con 7 mercados nacionales, 7 regionales, 4 comarcales y 31 en fase de proyecto de construcción. Resaltó que este era uno de los campos en el que más experiencia tiene el Departamento para conseguir mejorar las rentas para los agricultores sin que suponga un encarecimiento de precios al consumidor.

En cuanto a las actuaciones del IRYDA, destacó que el objetivo para 1980 era conseguir 500.000 hectáreas más de regadío. En esta línea, durante el presente año, el citado Departamento casi triplicará las transformaciones del año anterior. Citó entre estos proyectos y decretos recientemente aprobados, el del campo de Cartagena y Almonte-Marismas, y se refirió también a las actuaciones que se llevarán a cabo en las Islas Canarias y en Palma de Mallorca. Respecto a la concentración parcelaria, señaló el nuevo horizonte que supone la concentración privada, que se aplica en cuanto tres o más propietarios se pongan de acuerdo, contando con la ayuda del IRYDA y exacciones fiscales. Respecto a la concentración parcelaria de tipo clásico se sigue actuando al ritmo anual de unas 250.000 hectáreas.

Otros de los objetivos fundamentales del Ministerio es el programa de desarrollo ganadero, en el que dados los resultados obtenidos con el préstamo del Banco Mundial, esta en proyecto similar en el que el porcentaje de financiación del citado Banco se reducirá a un 20 ó 40 por 100 del total, dando entrada a la participación privada en torno a un 30 por 100.

Por último el Ministro se refirió también a las actuaciones y servicios de extensión agraria, al papel desempeñado por el FORPPA y a la política forestal.

ESTANCIA DE FERNANDEZ SORDO EN MALAGA

MALAGA, 10 (Pyresa). — El Ministro de Relaciones Sindicales, don Alejandro Fernández Sordo, ha continuado esta mañana sus actividades en Málaga. En la Casa Sindical ha presidido reuniones con los consejos provinciales de empresarios y trabajadores. El Ministro estuvo acompañado en la presidencia por el Gobernador Civil y Jefe Provincial del Movimiento, el Director de Asuntos Económicos, don Jesús Santos Rein, Director de la oficina de Planes, don Julio Quiroga y el Administrador General don José Blanco, así como por el Delegado Provincial de Sindicatos don Enrique Navarro, jerarquías y representaciones sindicales.

Asistieron, igualmente, los titulares de los consejos de empresarios y trabajadores, don Enrique Alvarez y don Rafael Merino, respectivamente.

La amplia problemática que afecta a ambos sectores ha sido detalladamente expuesta al Sr. Fernández Sordo, durando las reuniones varias horas.

MOMBIEDRO DE LA TORRE, A LONDRES

MADRID, 10. (Pyresa). — Ayer salió para Londres D. Luis Mombiedro de La Torre, iniciando así un periplo por cuatro países del Norte de Europa. El Presidente del C. E. A. va a tener reuniones sindicales con las organizaciones profesionales agrarias de Gran Bretaña, Noruega, Suecia y Finlandia, coincidiendo en este último país con su asistencia en su doble condición de presidente de la Confederación y de representante de España a las reuniones que el grupo de trabajo de CEA-CICA para el crédito agrícola y cooperativo celebrará en Helsinki a partir del 16 del presente mes.

Es la primera vez que un presidente de la C. E. A. se persona en los países mencionados, algunos de los cuales, como Gran Bretaña, han sido de los últimos en incorporarse a la Confederación.

Acompañan al Sr. Mombiedro de La Torre en este viaje el suizo Maurice Collaud, secretario de la C. E. A. y D. Pablo Herce, del Gabinete Presidencial C. E. A. en Madrid.

La estancia del Sr. Mombiedro en Gran Bretaña y los países escandinavos finalizará el próximo día 26.

Cooperativa Agrícola Nuestra Señora de la Esperanza
ONDA
Se necesita
Para atender los Servicios de Cafetería del Salón Recreativo de los SOCIOS de esta Entidad, un Conserje o Abastecedor.
Informes y condiciones en las Oficinas de esta Entidad, C. San Miguel núm. 1, Teléfonos 60-02-49 y 60-09-62. Horas de 9 a 2 o al Delegado de la Entidad D. PEDRO BARCELO BALAGUER, Plaza Isaac Peral, 4. Teléfono 60-00-59.

BANCO DE AMBITO NACIONAL EN RAPIDA EXPANSION
NECESITA:
— Universitarios.
— Graduados en escuelas de comercio.
— Bachilleres.
CON:
— Espíritu de lucha.
— Facilidad para la relación humana.
— Dinamismo.
— Deseos de labrarse un porvenir.
— Plena dedicación.
— Servicio militar cumplido.
OFRECE:
— Formación financiera.
— Posibilidad de promoción.
— Trabajo en equipo.
Enviar historial con dirección postal y telefónica y fotografía carnet al Apartado de Correos núm. 948 de Valencia.
Recepción de solicitudes hasta el día 22 de junio.

(c) Ministerio de Cultura 2007

INFORMACION NACIONAL

Numerosos actos en homenaje a Víctor Pradera y Ramiro de Maeztu

1.500 COMENSALES EN LA CENA, EN LA QUE PRONUNCIARON IMPORTANTES DISCURSOS EL MARQUES DE CASA ORIOL, RAIMUNDO FERNANDEZ CUESTA Y GONZALO FERNANDEZ DE LA MORA

MADRID, 10 (Pyresa). — Unas mil quinientas personas han asistido esta noche a la cena-homenaje nacional en el primer centenario de los nacimientos de Víctor Pradera y Ramiro de Maeztu.

Ocupó la presidencia el titular de la comisión organizadora, Marqués de Casa Oriol, y junto a él se hallaban los hijos de los homenajeados y los ex ministros D. Antonio María de Oriol, Presidente del Consejo de Estado, D. Raimundo Fernández Cuesta; D. Gonzalo Fernández de la Mora, D. Alfredo Sánchez Bella, D. Fermín Sanz Orrio, D. Jorge Vigón, D. Enrique García Ramal, D. José Solís, D. Julio Salvador y Diez Benjumea, así como otras autoridades, entre las que se encontraban Pilar Primo de Rivera, el Alcalde de Madrid, Sr. García Lomas; el Teniente General García Rebull, consejeros del Reino, consejeros nacionales, procuradores en Cortes, presidentes de sindicatos nacionales, etc..

Bendijo la mesa el nieto mayor de Víctor Pradera y miembro de la Compañía de Jesús.

A los postres, pronunciaron discursos D. José María Oriol, D. Raimundo Fernández Cuesta y D. Gonzalo Fernández de la Mora.

El Presidente de la comisión organizadora del homenaje, D. José María de Oriol y Urquipo se refirió en primer lugar al otoño de 1973 en que se produjo —dijo— una intensa actuación de las fuerzas de disociación al servicio del desorden. Como siempre —añadió el señor Oriol— fue un grupo de hombres jóvenes los que, sorprendidos y próximos a la irritación, en frase de ellos, pensaron que había llegado la hora de actuar: de volver a honrar la verdad sobre el engaño, la rectitud sobre el interés, la lealtad a lo permanente frente a los oportunismos. Tras aludir a las virtudes de estos hombres jóvenes, el orador afirmó: «Se argumenta y creo que en parte tienen razón quienes lo hacen, que todo desarrollo económico y social exige un consecuente desarrollo político, y yo añadiría, siempre que atienda a mantener y dar continuidad al desarrollo económico y social alcanzado». Para los jóvenes a los que me he referido —prosiguió— el auténtico progreso está en desarrollar las coincidencias de pensamiento que reflejan Maeztu y Pradera y que al sintonizar de lleno con la doctrina y el modo de ser de José Antonio, encontraron el duro, doloroso y difícil caminar que informó el 18 de julio, hito histórico que quedará grabado en la vida de España, como faro auténtico que alumbra el futuro. El señor Oriol leyó la convocatoria del homenaje y subrayó que su primer firmante fue el fallecido presidente del Gobierno, Almirante Carrero Blanco. «Nosotros —agregó— somos requeridos por esa juventud que pide, y a veces exige con razón y justicia, la colaboración de hombres que pueden ser engarce de generaciones sucesivas». «No estoy comparando situaciones que son incomparables —añadió— pero sí estoy señalando coincidencias en requerimientos y actuaciones».

El señor Oriol glosó una frase del Jefe del Estado en su mensaje de fin de año («de ahí la necesidad de reforzar nuestras estructuras políticas y recoger los anhelos de tantos españoles beneméritos que constituyen la solera de nuestro movimiento») para referirse después a la representación orgánica, en la que no son necesarios —dijo— los partidos permanentes.

Finalmente el orador —dijo— «pedimos una participación auténtica de la sociedad española a través de la representación orgánica, que es la aprobada en el referéndum por el pueblo español. Por eso exigimos que sea servida y no desconocida continuamente».

DISCURSO DE FERNANDEZ CUESTA

Seguidamente intervino D. Raimundo Fernández-Cuesta, quien comenzó aludiendo a su condición de falangista y a la analogía entre el pensamiento de Maeztu, Pradera y José Antonio. «Pero a esta analogía de doctrina y su defensa, no se debe, ni se puede calificar —añadió— como estancamiento, inmovilidad, monopolio político o mordaza intelectual. Antes al contrario. La tradición y la Falange, por razones de su propia ortodoxia, no han sido ni pueden ser excluyentes, sino integradoras. No son un partido, un grupo de partidos, ni siquiera un grupo de políticos que buscan llegar a un «modus vivendi» para alternarse o repartirse el poder, sino que aspiran a la movilización del pueblo para integrarlo en una comunidad, en un movimiento inspirado sobre los principios de una nueva concepción del mundo y de la vida, y que determinan nuestro comportamiento, nuestra actitud ante los problemas que va planeando la realidad».

Señaló que ni la Falange ni la Tradición son excluyentes ni cerradas, aunque se consideran con derecho a que se reconozca su participación en la construcción del actual estado, y en consecuencia —añadió— «a proclamar sus títulos para que su opinión sea tenida en cuenta en la realidad dinámica de este, en el desarrollo político del que tanto se habla, sin triunfalismos, pero sin quedar reducidos a meras figuras históricas del pasado, desbordadas por la actualidad, como algunos pretenden públicamente, o lo dan a entender con los hechos, aunque no lo digan».

El señor Fernández Cuesta se refirió a la afirmación que suele hacerse de que las nuevas generaciones no pueden tener como vivencias propias acontecimientos ocurridos cuando muchos de sus miembros no habían nacido. «No se trata de eso —dijo—. Si, de que si aquella vivencia no hubiera ocurrido, el mundo actual de esa juventud sería diferente del que es». Aludió a la necesidad de educar a la juventud «en la doctrina, en la historia, en los logros del movimiento, para que los comprenda, los conozca, los valore y los respete, y no educarle para que los ignore o los ofenda, es decir para que comprenda o sienta precisamente todo lo contrario de lo que ese movimiento supone, y luego poder decir que la juventud no está con él, o que desconoce las figuras más representativas del mismo». Añadió que, sin embargo, tenían fe en la juventud española, al menos en

Pasa a la pág. 12

El Gobierno ha reafirmado una política de actividad de empleo, anteponiendo a todo el valor social del trabajo

DIJO EL VICEPRESIDENTE DEL GOBIERNO Y MINISTRO DE HACIENDA ANTE LA ASAMBLEA DE LAS AGRUPACIONES SINDICALES DE AUXILIARES DE RECAUDADORES

MADRID, 10. (Pyresa).— "Estos dos jalones en el camino del quehacer social de vuestras actividades, que se proponen hoy como fruto del entendimiento entre el Ministerio de Hacienda y el Sindicato Nacional de Actividades Diversas, deben servirnos para recordar de una manera más urgente y exigente que, hora a hora, en la vida del mundo va siendo más necesario reclamar de todos el cumplimiento estricto de los deberes y responsabilidades sociales. Precisamente estamos aquí reunidos con dos grandes grupos de servidores de los quehaceres públicos. Y aquí se debe dar también testimonio del cumplimiento de sus deberes por parte del Estado, para que su comportamiento sirva de ejemplo e incentivo", dijo el Vicepresidente Segundo del Gobierno y Ministro de Hacienda, D. Antonio Barrera de Irimo, en su discurso ante las asambleas de las agrupaciones sindicales de auxiliares de recaudadores de tributos del Estado y administraciones de loterías, reunidas esta mañana en la Casa Sindical, con motivo de haberse actualizado la ordenanza laboral de los auxiliares de recaudadores y la sucesión en la titularidad de las administraciones de loterías.

El acto estuvo presidido por el Sr. Barrera de Irimo, al que acompañaban, en representación del Ministro de Relaciones Sindicales, el Secretario General adjunto de la Organización Sindical, D. Melitino García Carrero; Presidente del Sindicato Nacional de Actividades Diversas, D. Juan García Carrés; Directores Generales del Ministerio de Hacienda, jerarquías sindicales y directivos de las agrupaciones reunidas en asamblea.

El Vicepresidente Segundo del Gobierno impuso, en primer lugar, la Encomienda de Número de la Orden de Isabel la Católica a D. Enrique Carvajal Gavilanes y a D. Félix Fernández Casanova; La Encomienda al Mérito Civil a D. José Baena Molina, D. Arturo de Gregorio, don Alfonso Dadin y Dña. María del Carmen Martínez Mazarro, y la Medalla al Mérito Sindical a D. Juan José Medina Bethancourt.

El Sr. García Carrés hizo uso de la palabra para destacar el significado de la actualización de la ordenanza laboral nacional de auxiliares de recaudadores de tributos del Estado, promovida hace dos años por el Sindicato de Actividades Diversas, y que el estudio de la actualización salarial llevado a cabo había conducido a un aumento del 22'25 por 100 para los auxiliares de recaudadores de tributos del Estado. Esta escala salarial será revisada cada dos años.

Respecto al tema de las administraciones de loterías, que desde 1939 venían luchando por conseguir una mejor regularizacinó de la sucesión y que ha sido lograda ahora, el señor García Carrés dijo que también se está estudiando el convenio de seguridad social y una ordenanza laboral para los trabajadores de este sector.

PALABRAS DEL MINISTRO DE HACIENDA

Por su parte, el Ministro de Hacienda manifestó que los logros obtenidos a través del cauce institucional sindical por los auxiliares de recaudadores de tributos del Estado y administradores de loterías estaban conforme con el realismo que exige el momento actual para ir construyendo una España distinta, al tiempo que se contempla una misión social comunitaria. "Por encima de la dificultad de esta etapa —dijo—, hay que mantener bien altos los objetivos de una progresiva reforma de nuestro sistema social". "Toda nuestra política, y, más en concreto, la política económica, necesita vivir con sinceridad este orden de problemas", añadió.

Afirmó más adelante que es

Pasa a la pág. 12

RENTASEGURA

La Red Hotelera mejor planificada del Mediterráneo. En La Manga del Mar Menor

En explotación

Arrendado a H.A.E.S.A.

Arrendado a TUMURSA, de la cadena Hoteles Interhotel, S. A.

En construcción avanzada

Prevista su inauguración para el próximo otoño.

En proyecto

RENTASEGURA CENTRAL: Gral. Sanjurjo, 57 - Tels. 234 89 98 y 233 25 87 - MADRID
DELEGACION LEVANTE: Baldovi, 2 - Tel. 21 19 55 - VALENCIA

EL TIEMPO

Nubes y lloviznas

MADRID, 10. (Pyresa). — Durante las últimas 24 horas se han registrado lluvias débiles o moderadas en el Cantábrico, cabecera del Ebro y comarcas catalanas, totalizando 15 litros cantidades inferiores Santander, Vitoria y Pamplona. Las temperaturas han sido algo más suaves que ayer. La máxima absoluta de las capitales de España la registró Córdoba, con 36 grados, siguiéndole con 34 Badajoz, Sevilla y Granada, y quedando las demás capitales por debajo de los 32. En cuanto a las mínimas, la más baja la registró León y Soria con 4 grados.

PRONOSTICO

Los mapas del tiempo previstos para mañana sitúan un anticiclón en Azores, que se prolonga hasta la Península, donde soplarán vientos del nordeste. Con esta situación, tendremos mañana nubes, bancos de niebla y lloviznas en el litoral Cantábrico, siendo más intensas las precipitaciones en Vascongadas. Habrá también nubes y alguna precipitación en el norte y cabecera del Ebro y en Cataluña, así como en el Mediterráneo andaluz y región del Estrecho, pudiendo en esta última comarca soplar vientos racheados de componente este, con intervalos de temporal. En el interior habrá nubes de evolución aisladas, más frecuentes en los sistemas montañosos de la Ibérica y Central. En el resto de la Península, buen tiempo, con temperaturas moderadamente altas. En Baleares, cielo nuboso con riesgo de algún chubasco, y en Canarias, parcialmente nuboso.

(c) Ministerio de Cultura 2007

VIDA DEPORTIVA

Columbicultura

EL PROXIMO CAMPEONATO INTERNACIONAL DE PALOMOS DEPORTIVOS SE CELEBRARA EN CASTELLON

El domingo pasado, con motivo del Campeonato Nacional Copa S.E. el Generalísimo, tuve ocasión de estar en Alfaz del Pí (Alicante) y allí el amigo Miguel Asensio, Presidente del Comité Provincial de Competiciones de Castellón, tuvo la amabilidad de informarme que en la Asamblea anual de Presidentes de la Federación Española de Columbicultura, se acababa de acordar por unanimidad que el próximo Campeonato Internacional de Palomos Deportivos se celebraría en el año 1975 en Castellón, en las Alquerías del Niño Perdido.

Ya tenemos pues a la vista otro Campeonato Internacional aquí en Castellón, que hará esforzarse una vez más a la Federación Provincial de Colombicultura de Castellón de la Plana, en superarse, como repetidamente lo ha venido demostrando, en la organización del más importante acontecimiento deportivo colombicultor y esta grata noticia es la que nos complacemos en ofrecer a través de MEDITERRANEO, para satisfacción de todos los deportistas de Castellón y su provincia y especialmente de los numerosos simpatizantes, aficionados, y practicantes del deporte de los palomos deportivos.

AFICIONADO

III TROFEO PROVINCIAL DE MONTAÑISMO INFANTIL

Se realizó el III Trofeo Provincial de Montañismo Infantil, actividad muy atrayente en la que los muchachos de la O. J. E., ponen todo su empeño. Las Patrullas se concentraron a las 9'30 horas en el Albergue «Castalia» de la Juventud, donde el Jefe de Actividades Deportivas D. Francisco Rangel Soler, dio la orden de partida hacia la pista de pruebas, situada en la Torreta de Alonso, a donde llegaron las primeras Patrullas a las 10 horas. Allí, según fueron llegando, recibieron las oportunas órdenes para realizar el montaje de tiendas, construcción de hornillos y sombrajos, pruebas de cabuyería y trabajos utilitarios.

A continuación utilización de la brújula en la interpretación de planos y siendo distinto para cada Patrulla, en pista y rastreo, llegando al «Castellet» donde se realizaban los croquis panorámicos y topográficos, dándose un breve descanso para la confección de un almuerzo de supervivencia. Terminado el mismo se desmontó las tiendas y se emprendió el regreso al Albergue «Castalia», según itinerarios diferentes. En determinados lugares, habían apostados Mandos que controlaban por medio de prismáticos las actuaciones de las diferentes Patrullas. Una vez todas ellas en el Albergue se procedió a cotejar tiempos, trabajos y puntuaciones, después se entregaron medallas a los vencedores.

Quedaron clasificadas en primero y segundo lugar las Patrullas de Arqueros «Aguiluchos» y «Plus Ultra» del Hogar «Francisco Franco» de la capital. Se espera con emoción las pruebas de este mismo torneo en otras categorías.

Felicitamos a la Delegación Provincial de la Juventud por la organización de estas pruebas, que tienen gran aceptación entre los jóvenes.

CINE PLAZA DE TOROS

HOY, 10,30 NOCHE

D'JANGO

COLOR, CON

Franco Nero

y

Loredano Nusciak

Mayores 18 años

Motorismo

ENRIQUE ESCUDER, CON BULTACO AZU-VI, SEGUNDO ABSOLUTO EN ALCIRA, DONDE JOSE MARIA ESCUDER, CON DERBI, VENCIO EN 50 C. C.

Medalla de plata en el cursillo de Trial y Moto-Cross de «Peña Motorista Diez por Hora», a los hermanos Molina y Casanova

El domingo en Alcira se celebró el I Trofeo Avidesa-Alcira de velocidad, patrocinado por la firma citada, compuesto de cuatro carreras.

Empezó la matinal con una hasta 7 reservada para Juniors, venciendo José Luis Sienes, segundo Salvador Ventura, tercero Gaspar Legaz, cuarto Agustín Pérez Calafat, hasta 13 clasificados.

La segunda carrera de 50 C. C. Seniors, con 16 pilotos en parrilla de salida, venciendo bien y al decir bien queremos decir con soltura) el castellonense José María Escuder sobre Derbi. El triunfo, aunque esperado, y sabíamos que pronto se iba a producir, nos alegrará a la afición, que ve en José María Escuder el piloto que puede relevar en su día a Enrique Escuder, ya que José María lleva mucha enseñanza de Enrique, y se llevan muy bien, ya que José María Escuder hace caso de los consejos del veterano. Tras José María Escuder, que por cierto marcha el noveno en el Campeonato de España de esta cilindrada sin correr como saben en Castellón, creemos puede hacer algo. Se clasificaron Pérez Calafat, Pedro Cegarra y Francisco Hernández todos sobre Derbi 50 hasta 11 clasificados.

La tercera carrera de 250 Juniors la ganó Javier de la Torre con Montesa seguido de Pedro Chosmar, Agustín Pérez Calafat, Ossa y Vicente Castillo, con 16 clasificados.

Como siempre la carrera esperada en toda la región fue la que aparecen con sus pursangns Pedro Cegarra y Enrique Escuder, junto a ellos siempre hay buenos lotes de pilotos de toda España, pero ellos son los que en cada ocasión mantienen en liza el interés del público; y esta fue una ocasión más, y también una ocasión en que por escaso margen Pedro Cegarra, que es temerario en exceso vuelve a ganar y Enrique Escuder es gran segundo, y ello lo decimos porque entre el segundo y el tercero hubo más de 11 segundos y este era Eduardo Carol, de Barcelona, con Montesa; cuarto fue Daniel Mateos, de Logroño, con Bultaco y quinto Francisco Román de Valencia con Bultaco, se clasificaron 10 y entre los retirados por varias causas está José María Escuder con Ossa.

Otra buena carrera de los dos castellonenses, en esta ocasión con este triunfo de José María, que creemos puede hacer mucho en esta categoría, mientras va aprendiendo en la de 250; y buena carrera de Enrique, velando ambos sus armas para el jueves en la quinta puntuable para el Campeonato de España en Cartagena, donde el día 13 correrá Enrique en 125 y 250 C. C. jugando la última baza para el Campeonato de España, como quiera que este año son nueve las competiciones aún hay seis para ver lo que pasa, José María Escuder que está el noveno en 50 y el décimo en 250, también probará a ver si supera sus clasificaciones, y tras esta competición campeonil, el día 16 de nuevo a correr en Gandía, pero en esta ocasión sin prima, la cual engrosará la bolsa de un compañero que perdió la vida el pasado año en Gandía.

MEDALLAS DE PLATA PARA JORGE Y ANGEL MOLINA Y JUAN VICENTE CASANOVA SOBRE MONTESA, EN EL CURSILLO DE TRIAL Y MOTO-CROSS

El domingo participaban en un cursillo organizado por "Peña Motorista 10 por Hora" de Barcelona en terreno privado a cargo las enseñanzas de Pedro Pi, en Trial y Moto Cross, con licencia marchaban Angel Molina y Juan Vicente Casanova, pero fuera de concurso y en vista del largo desplazamiento dejaron participar en el cursillo a Jorge Molina que tendrá su licencia antes de finalizar julio.

En primer lugar, Pedro Pi impartió enseñanzas teóricas durante media hora; luego se pasó a la parte de Trial, con ocho zonas a dos vueltas, y la parte de moto-cross con salida de cada cursillista cada 15 segundos. Los tres aprobaron y recibieron por ello su medalla de plata. Enhorabuena.

ESCAPE

MARCHA VOLANTE DEL HOGAR «SAN FERNANDO»

Con el fin de ampliar conocimientos de iniciación al Aire Libre y sus técnicas respectivas, además de lograr misiones de proselitismo OJE, se realizará en breve una marcha por la Comarca de Morella, organizada por los Cadetes de OJE del Hogar «San Fernando» de la Capital.

Esta marcha, tendrá dos misiones, la propia de la actividad en perfeccionamiento técnico y la convivencia de estos jóvenes con los de los pueblos a recorrer, sirviendo al mismo tiempo de proselitismo para la Campaña de Campamentos y Cursos.

Se iniciará en Castellón, donde los expedicionarios saldrán en Autobús hasta Castellfort, lugar donde comenzarán la marcha volante que durará siete días y en los cuales, se recorrerán las siguientes localidades, Castellfort, Cinctorres, Morella, Chiva de Morella, regreso a Morella y vuelta a Castellón en autobús.

En cada Local se montará un pequeño Campamento de permanencia, durante el tiempo que se ha fijado en la misma para realizar las actividades previstas y la misión correspondiente. Después, una vez llegados al hogar, redactarán una memoria que reflejará con minuciosos detalles todo lo realizado, a fin de servir de pauta a otras actividades y calibrar los esfuerzos de los muchachos. Estas actividades que realiza la Jefatura rovincial de la OJE, de la Delegación Provincial de la Juventud, son de gran importancia formativa dado que se reunen muchachos de todas las clases sociales, con lo que se les acostumbra a una convivencia ejemplar que asegura a unidad entre los hombres, las clases y las tierras de España.

Al mando de J. R. Sánchez, van los Cadetes componentes de la expedición, Vicente Sepera, Antonio Miralles, J. Palanques, M. Sangüesa y J. Segarra. Les deseamos feliz viaje y mucho fruto en actividades.

Situación de la plantilla del Villarreal

Concluida la temporada, y tras las conversaciones mantenidas entre la Directiva y el nuevo entrenador, Rey, el Villarreal nos ha informado de la situación de los distintos jugadores que esta campaña han formado su plantilla. Es como sigue:

— Contrato en vigor: Loren, Palomo, Erviti, Garrido Siero, Gregorio Garrido, Planes, Sancho, Amposta, Sifre y Sanahuja.

— Con el contrato prorrogado: Ros, Gelo, Martínez Miró, Cayetano y Alias.

— Baja: Sanz, Beltrán, Añoño, Genaro, Polo y Folch.

Sanz, Beltrán y Añoño se reincorporan a los clubs que los habían cedido y que son, respectivamente, el Madrid, Castellón y Betis.

EMPRESA MULTINACIONAL

Para su División de Ingeniería en Castellón

NECESITA

SUPERVISOR DE OFICINA TECNICA

SE REQUIERE:
2 años de experiencia como supervisor de oficina técnica, (supervisión de planos, racionalización de trabajo, etc.).
Titulado de Grado Medio, pero no imprescindible.
Conocimiento amplio de normas de dibujo, y normas de fabricación (Soldadura, Tornillería, Mecanización).
Dominio de trabajo en tablero con experiencia probada en este campo, dispuesto a trabajo en equipo.

SE OFRECE:
Sueldo a convenir, según capacidad y experiencia aportada.
Posibilidades de promoción según valía.
Agradable ambiente de trabajo
Jornada laboral de 5 días.
Reserva absoluta para colocados.

Interesados diríjanse por escrito al Apdo. de Correos 82 de Castellón de la Plana. Referencia N.º 71. Referencia O. C. N.º 3.756.

Hoy, votación en la FIFA

FRANKFURT, 10. (Afil). — «Creo que ya me he apuntado la primera victoria, al lograr en la historia de la FIFA que a la votación concurran 126 de los 141 miembros de que esta consta», declaró esta tarde al enviado especial de Alfil Joao Havelange, Presidente de la Confederación Brasileña de Deportes (CBD) y uno de los candidatos a las elecciones a la presidencia de la FIFA, que se celebran mañana.

«Nunca ahh ai bodtan .-r

«Nunca ha habido tantos —agregó Havelange— porque en Méjico en 1970 sólo fueron 70, esto representa un 10 por ciento de abstenciones, porque como sabe la FIFA está compuesta de 141 miembros, de los que votan 139, por que Rodhesia y Africa del Sur, están sancionadas.

Señora, Señorita, Caballero

¿TIENE MOLESTIAS CON SU CABELLO?

Contra la caspa y caída, confíe el cuidado y recuperación de sus cabellos a BEOSTHETICIEN. Sr. Pallarés. Horas de visita, Mañana de 10 a 2 y por la tarde de 5 a 8. Colón 74-2.º Teléfono 21 69 21

Carretillas Elevadoras

FIAT

CASTELLON DE LA PLANA
Servicio Técnico:
FRANCISCO AGUILAR.
Talleres:
Paseo Morella, 104.
Teléfono 21-42-02.
SERVICIO COMERCIAL:
Joaquín Costa, 38.
Teléfono 21-42-02.

Concesionario para España
ITALCARRETILLAS, S.A.

BARCELONA
MADRID
BILBAO
VALENCIA
SEVILLA

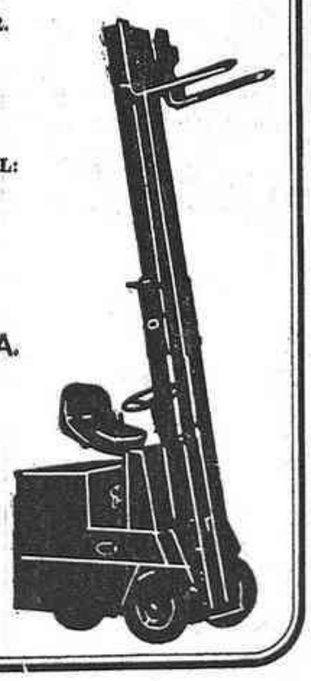

mercado nacional de ocasión

TURISMOS FURGONETAS PROCEDENTES DE CAMBIO REVISADOS FACILIDADES DE PAGO
Abierto sábado y domingo mañana

ES UN SERVICIO DE Autovill, S.L. AGENCIA RENAULT
Carretera Valencia-Barcelona Km. 57. Telf. 52 15 00 VILLARREAL

ADMINISTRATIVO

PRECISAMOS

— Experiencia, espíritu de superación y responsabilidad.
— Las funciones principales serán de adjunto al Director Comercial, correspondencia, archivo, facturación y atención a clientes.
— Edad mínima 18 años.
— Sueldo a convenir, inclusión en plantilla y Seguridad Social.

Solicitar entrevista llamando al teléfono 22-16-64 y 22-03-34 de Castellón. (Referencia Oficina Colocación núm. 3.744).

IMPORTANTE EMPRESA SIDEROMETALURGICA

NECESITA PERITO MECANICO.

INTERESADOS ESCRIBIR AL APARTADO 116 de CASTELLON.

OFERTA NUMERO 3.681.

¿LE HUELEN Y SUDAN LOS PIES?

PORQUE USTED QUIERE

LAS PLANTILLAS DESODORANTES H.DURAN ELIMINAN EL SUDOR Y LOS DESAGRADABLES OLORES DE LOS PIES. RADICALMENTE Y PARA SIEMPRE.

Las plantillas desodorantes H. DURAN purifican el sudor, eliminando radicalmente los malos olores de los pies, al tiempo que proporcionan una inigualable sensación de bienestar. Su uso se hace especialmente aconsejable para personas propensas a sudar abundantemente, sobre todo en las épocas de más calor.
Las plantillas desodorantes H. DURAN actúan igualmente con óptimos resultados sobre juanetes, callos, pies calcinantes y agotamiento.
Decídase ahora mismo a utilizar las plantillas desodorantes H. DURAN y se evitará para siempre ese viejo problema que tanto le preocupa: el sudor y olor de los pies.
Con garantías certificadas.

CONSULTE LA OPINION AUTORIZADA DEL FARMACEUTICO.

DISTRIBUIDOR
PERFA, S. L.
C/. Sequiol, 2-tels. 212660-225497-222166

(c) Ministerio de Cultura 2007

VIDA DEPORTIVA

La promoción, con aire favorable a los equipos de Segunda

Goleada del Rayo, victorias del Burgos y Córdoba, y empate del Sabadell en Mestalla

GOLEADA DEL RAYO SOBRE EL LANGREO

MADRID, 9 (PYRESA). — El Rayo Vallecano ha vencido al U. P. Langreo por 5-0 en partido correspondiente a promoción y permanencia en segunda división. Los goles fueron marcados por Galán (3), Illán y Felines.

ALINEACIONES

RAYO VALLECANO: Tirapu (-), Galán (3), Uceda (1), Chufi (2), Hernández (1), Bordons (2), M. Pérez (1), Emilio (1), Benito (2), Potele (1) e Illán (1).

A los 37 minutos, Felines (1), sustituye a Miguel Pérez, a los 77 minutos, Sánchez Martín (-) sale por Benito.

UNION POPULAR DE LANGREO: Giraldez (0), Braga (1), Herrero (1), Domínguez (1), Fidalgo (1), Prieto (0), Mortera (1), Nico (1), Jaime (1), Juan Carlos (2) y Santi (1).

Al comenzar el segundo tiempo, Dolfi (0) sale en lugar de Santi; a los 68 minutos, Granda (0), sustituye a Nico.

Arbitro: García Carrión (Colegio Valenciano), (0) tuvo bastantes fallos, pero estuvo muy influido por uno de los jueces de línea, que se equivocó mucho. El cuarto gol, lo dio válido después de haber pitado fuera de juego de Benito. Enseñó tarjetas a Juan Carlos y Giraldez.

GOLES:

1-0. —39 minutos. Penalty de Fidalgo, por manos dentro del área. Lo tira Galán, y consigue el primer gol para su equipo.

2-0.—29 minutos. Falta al borde del área asturiana. Saca Potele en corto, y Galán remata a gol.

3-0.—54 minutos nuevo penalty contra el Langreo, por falta de Dolfi a Illán. Dispara Galán y marca.

4-0.—60 minutos. Fallo de un jugador del Langreo y recoge el balón Potele. Benito entre tanto, está fuera de juego. El árbitro pita el "offside", pero se hace con el balón Illán, avanza y marca. El árbitro da por bueno el tanto inexplicablemente.

5-0.—66 minutos. Avance de Ubeda por el centro del campo, desde su área a la contraria, que termina con cesión a Felines, quien dispara a puerta logrando el último gol para su equipo.

INCIDENCIAS:

Lleno total en el Estadio del Vallehermoso, como no había ocurrido en toda la temporada. El equipo vallecano repartió bastantes entradas, y muchas banderitas para que animasen al equipo. Al final, mucha alegría por parte de los aficionados aunque se logró que no invadiesen el campo.

JUICIO CRITICO:

Buen partido del Rayo, al final. La segunda parte fue de pleno dominio vallecano. La primera resultó igualada y ambos equipos fallaron fácilmente. La primera oportunidad del gol corrió a cargo del Langreo, por medio de Juan Carlos, quien mandó un balón al larguero de la portería de Tirapu. Es posible que el balón botase dentro de la línea de puerta, pero no se puede asegurar con certeza. El resto del primer tiempo no dio más de sí, hasta el penalty que hizo Fidalgo. Mano dentro del área, si bien, anteriormente, Chufi había hecho lo propio en su área sin que la falta se señalara.

El segundo período estuvo más movido, sobre todo para los hombres del marcador. El Rayo, con un gol, anduvo más confiado y mandó hombres para adelante. Con todo, fue el defensa derecho Galán, quien consiguió los tres primeros tantos, dos de ellos de penalty.

Después del cuarto es cuando comenzaron en serio los problemas, ya que los jugadores del Langreo se pusieron muy nerviosos, si bien es verdad que llevaban su parte de razón, y empezaron a repartir patadas en cuanto los madrileños se acercaban a su área. El antes aludido sólo recibía recriminaciones por parte de unos y otros, y al final fue Giraldez, el portero visitante, quien se ganó la tarjeta blanca.

Apenas tuvo trabajo Tirapu, y el único disparo de peligro lo repelió la madera. De no ser así, quizá hubiesen cambiado un poco las cosas para los dos equipos.

En fin, después de este resultado, muy positivo, es de esperar que el Rayo no tenga ningún tipo de problemas en Langreo, y que permanezca en segunda división un año más.

DOS GOLES DE VENTAJA PARA EL BURGOS

BURGOS, 9 (PYRESA). — El Burgos ha vencido esta tarde en El Plantío al Eibar, por 2-0 en el primer encuentro de promoción de permanencia en segunda división.

ALINEACIONES.

BURGOS: Aizpuru (1), Osorio (0), Raul (0), Gómez (2), Sistiaga (1), Ederra (2), Fuertes (-), Olalde (2), Burguete (1), Soroa (0), y Heras (3).

A los 7 minutos Fuertes se retiró lesionado, siendo sustituido por Pocholo (3). En el minuto 80 Navarro (-) salió por Soroa.

SOCIEDAD DEPORTIVA EIBAR: Castañón (2), Múgica (2), Arriarán (2), Ontoria (2), Zugadi (1), Aranegui (1), Esnaola (0), Diego (0), Guesalaga (0), Amuchastegui (1) y Azcárate (0).

En el minuto 78, Echaguibel, sustituyó a Ontoria.

Arbitro: El Sr. Alonso Pérez, del Colegio Castellano, que tuvo una floja actuación, sin dejar contento a ninguno de los dos equipos. Enseñó tarjeta blanca a Múgica, Soroa, Guesalaga y Raúl, y al señor Arriarán, entrenador del Eibar.

GOLES

1-0.— A los 35 minutos, gran jugada de Heras por su banda, con pase hacia atrás a Olalde, que remata sin parar a la red.

2-0. —Minuto 65 falta cerca del área guipuzcoana que lanza Pocholo, pegando el balón en el larguero. El rechace lo remata Pocholo de cabeza al fondo de la red.

INCIDENCIAS

Tarde calurosa en El Plantío y gran asistencia de público. Antes de comenzar el encuentro se hizo entrega a Burguete del trofeo al máximo goleador.

JUICIO CRITICO

Defraudó el Burgos a sus seguidores a pesar del triunfo. Nuevamente han tenido los jugadores los mismos errores de los partidos últimamente jugados en segunda división. El Eibar se ha mostrado como un conjunto batallador, pero sin remate alguno, el dominio ha correspondido al once local que ha llegado a lanzar veintidós saques de esquina pero sus delanteros no han sabido aprovechar estas oportunidades. El segundo gol burgalés nos pareció fuera de juego, pero el señor Alonso Pérez, encima de la jugada no lo vio así.

Dos goles de ventaja parecen una buena renta siempre y cuando el Burgos mejore su actuación de hoy.

BUEN PARTIDO EN CORDOBA

CORDOBA, 9 (PYRESA). —El

Pasa a la siguiente

COPA DE S. E. EL GENERALISIMO

CUARTOS DE FINAL

(Primera vuelta)

Granada, 0; Madrid,0.
Valencia, 0; Las Palmas, 0.
Español, 1; Barcelona, 1.
At. de Madrid, 2; Zaragoza, 0.

CAMPEONATO NACIONAL DE AFICIONADOS

CUARTOS DE FINAL

(Segunda vuelta)

Santurce, 1; Erandio, 1 (0-1).
Tolosa, 1; Aragón, 2 (0-3).
Manresa, 1; Huesca, 1 (1-3).
Sevilla At.-Barcelona (1-3), se juega el día 12.

PASAN A LAS SEMIFINALES: Erandio, Aragón y Huesca.

PROMOCION A SEGUNDA

(Primera vuelta)

Burgos, 2; Eibar, 0.
Córdoba, 3; Almería, 1.
Mestalla, 0; Sabadell, 0.
Rayo Vallecano, 5; Langreo, 0.

PROMOCION A TERCERA

(Primera vuelta)

Naval, 0; Salmantino, 0.
Arganda, 2; Zamora, 1.
Granollers, 2; Caudal, 3.
Marbella, 2; Sangüesa, 1.
Calella, 4; Catarroja, 0.
Alcira, 2; Constancia, 2.
A. de Guecho, 0; Mirandés, 0.
Africa Ceutí, 1; Melilla, 4.
Algeciras, 3; Barbastro, 1.
Compostela, 1; Ceuta, 0.
Carabanchel, 2; Valladolid P., 0.
[illegible]
Zafra, 0; Jerez, 1.
Alcoyano, 1; Villena, 0.
Menorca, 0; At. U. de Gijón, 0.
Avilés, 1; Michelín, 0.

AMANCIO SUFRIO UNA GRAVE LESION EN GRANADA

Que tal vez le impida seguir jugando

Se la causó Fernández, que ha sido descalificado para 15 encuentros

MADRID, 10 (PYRESA). — Amancio, extremo derecho del Real Madrid, sufre rotura del músculo cuádriceps de la aponeurosis, en el muslo de la pierna derecha, de pronóstico grave, según el parte facultativo proporcionado por los doctores Cadenas y López Quiles, del cuadro médico del equipo blanco. Según su informe, habrá que esperar a que baje el hematoma producido para saber si tendrá que ser sometido a intervención quirúrgica. Lo que de momento está claro es que para Amancio ha terminado la temporada y falta saber si podrá continuar en el fútbol.

La lesión se produjo a los trece minutos del primer tiempo del partido de ida de cuartos de final de Copa, cuando el defensa paraguayo y granadinista Fernández entró violentamente a Amancio al estar éste en posesión del balón e intentar una penetración sobre el área contraria. Amancio cayó fulminado por la violencia del choque y hubo de ser retirado del terreno de juego.

El comentario de la prensa ha sido de unánime censura a la actuación violenta de un jugador que tiene en su haber un penoso historial.

"Ideal", de Granada, dice: "...Fernández se pasa de la raya a veces, como anoche, cuando levantó la pierna para hacer daño a Amancio". Y más adelante, "Fernández es motivo para que se vuelva a hablar de la dureza del Granada, y de nada valdrán los escritos que desde aquí hagamos para limpiar las manchas al Club".

"Patria", también de Granada: Cumplió muy bien la defensa, con la intemperancia de Fernández, que debemos ser los primeros en censurar". Y añade: "Fernández lo manda todo al garete con entradas de la "casa" que la mayoría de las veces dañan más al Granada que al contrario...".

Por su parte, "Marca" publica hoy un editorial en el que dice: "Resulta absolutamente inadmisible que jugadores de barbarie —tolerada por sus entrenadores— salten al césped con el deliberado propósito de amedrantar e incluso de lesionar al jugador contrario ya que no son capaces de frenarle futbolísticamente. A esos cafres del fútbol, sencillamente, hay que barrerles".

COMITE DE COMPETICION

Esta tarde se reune en la Federación Española de Fútbol el comité de Competición. Según información facilitada a un redactor de Pyresa, el único documento aportado hasta el momento es el acta arbitral, redactada de tal forma que no da lugar a dudas sobre cómo ocurrieron los hechos. "El jugador granadino Fernández entró en falta, pie en alto a la altura de la rodilla, al jugador número 7 del Real Madrid, Amancio Amaro, cuando éste se encontraba en posesión del balón...". No obstante, y a la vista de que el informe médico con que se acompaña en el acta fue redactado por el médico del Granada sin siquiera ver al jugador lesionado —según informa el club blanco— el Madrid presentará a su vez un parte hecho por su cuadro médico.

Además del acta, el Comité de Competición dispondrá también del informe del delegado federativo que presenció el encuentro en comisión de servicio.

FERNANDEZ, SUSPENDIDO POR 15 PARTIDOS

MADRID, 10. (Pyresa). — El defensa del Granada, Fernández, tendrá que cumplir 15 partidos de sanción, como consecuencia de su entrada violenta a Amancio, en el transcurso del último partido de Copa.

El Comité de Competición de la Federación Española de Fútbol ha estimado que la acción del defensa granadino consistía en juego violento, atentatorio a la integridad física de un contrario.

OLIVA CREE QUE LA JUGADA MERECIA TARJETA BLANCA

BARCELONA, 10 (Alfil). — «Reconozco que hubiera tenido que mostrar la tarjeta blanca a Fernández por su durísima entrada a Amancio, pero, no lo hice y aún no se por qué», —ha declarado en exclusiva a Alfil, el colegiado catalán Sr. Oliva, que arbitró el partido Granada-Real Madrid, en el que el jugador internacional madridista sufrió una grave lesión a raíz de una entrada del defensa granadino.

«La jugada merecía desde luego la tarjeta blanca —ha dicho el árbitro del partido— y me equivoqué al no mostrársela, fue un fallo mio, que reconozco humildemente, porque como humano que soy puedo equivocarme, y repito, reconozco que he errado».

El señor Oliva, que dejó entrever que quizá no mostró la tarjeta en su afán por atender a Amancio que desde el primer momento supuso que padecía una importante lesión, dijo además que la redacción del acta que efectuó era totalmente normal y que únicamente, caso de haber mostrado la tarjeta, tenía que haber añadido el párrafo correspondiente, es decir, la frase «amonesté al jugador Fernández.. etc».

El árbitro catalán no ha ocultado que por esta omisión quizá sea objeto de alguna sanción que acatará —dijo— disciplinadamente porque reconoce su fallo, en la misma magnitud que reconoce que la entrada fue durísima.

Finalmente ha añadido que por lo demás el encuentro fue normal, y que se siente satisfecho de su labor, salvo en el mencionado fallo.

CIFRAS ASTRONOMICAS ASEGURAN LAS PIERNAS DE LOS JUGADORES QUE PARTICIPAN EN EL MUNDIAL, CON CRUYFF EN PRIMER LUGAR

HANNOVER, 10. (Alfil). — Las 704 piernas de los jugadores que participarán en el mundial 74 de fútbol, que dará comienzo el próximo día 13 en el Maldstadion, de Francfort, han sido aseguradas en cifras astronómicas.

Entre todas destacan las del holandés Johan Cruyff, que han sido aseguradas por la Real Federación Holandesa de Fútbol, contra «lesiones totales», en seis millones de marcos alemanes.

Por otra parte, si bien están previstos seguros para los espectadores, entrenadores y periodistas, no existe seguro alguno para casos de rapto ni chantaje. Los organizadores tienen confianza en las severas medidas de protección, mediante las cuales la policía debe impedir la «desaparición» de cualquier «as» del balón.

SUPER SER

SOLICITA DELEGADO DE VENTAS PARA CASTELLON Y PROVINCIA

INTERESADOS PUEDEN DIRIJIRSE POR ESCRITO APORTANDO REFERENCIAS A LA DELEGACION en Avda. CAPUCHINOS, n.º 29 de ESTA CIUDAD. REF. OF. COLOCACION n.º 3.764

DISTRIBUIDOR

Importante fábrica de galletas de Aguilar de Campóo, precisa Distribuidor para Castellón de la Plana y su provincia. Imprescindible experiencia en alimentación y posesión de almacén, vehículos y vendedores. Interesados dirigirse al Apartado de Correos núm. 10, de Aguilar de Campóo (Palencia).

OFERTA

MUEBLES NORDICOS
BI-COLOR Y CASTELLANOS

PRECIOS DE ANTAÑO
PARA MUEBLES DE HOY

TODOHOGAR CASTALIA

TRINIDAD, 40 — CASTELLON

Finanzauto Y SERVICIOS, S. A.
Ctra. VALENCIA - BARCELONA, Km. 61,700 — CASTELLON

PROFESIONALES DE LA AUTOMOCION

(c) Ministerio de Cultura 2007

VIDA DEPORTIVA

LA PROMOCION, CON AIRE...

Viene de la pág. anterior

Córdoba venció al Almería por 3-1.

ALINEACIONES:

CORDOBA: Molina (1), Adolfo (1), Salas (3), Alarcón (1), Domicini (1), Escalante (2), Martínez (2), Cuesta (1), Cruz Carascosa(1), Onega (2) y Jiménez (2).

A los 58 minutos Avila (1), salió por Adolfo.

ALMERIA: Aramayo (1), Zapata (1), Murcia (2), López (2), Gil (1), Cayuela (1), Rojas (2), Unamuno (1), Artero (3), Reyes (2) y Zayas (1).

En el minuto 7 Del Monte (1), sustituyó a Cayuela, lesionado.

Arbitro: El colegiado valenciano, Sr. Fandos, que estuvo regular, mostrándose inoperante en las áreas, especialmente en un claro "penalty" de que fue objeto Cruz Carrascosa, en el segundo tiempo y que ante la sorpresa general sacó fuera del área. Mostró tarjeta blanca a Alarcón y Artero.

INCIDENCIAS:

El partido se jugó de noche, a las diez. Correspondía al encuentro de ida de la promoción de permanencia y ascenso de segunda división.

Mucho público y buena temperatura con la presencia de bastantes aficionados almerienses.

GOLES:

1-0. 6 minutos. —Tiro de Sala, que da en el larguero y el balón llega a poder de Cruz Carrascosa, que lo convierte en el primer gol de la noche.

2-0. 50 minutos. Onega saca un corner que Cuesta remata imparablemente a la red.

3-0.—Minuto 89. Centro de Martínez con rebote de la defensa contraria, que Escalante recoge y transforma en el tercer tanto.

3-1. 83 minutos. —López, completamente solo, avanza por su banda y desde muy lejos tira bombeado y el balón hace un extraño giro por el aire y entra en la puerta de Molina, convirtiéndose en el tanto forastero.

JUICIO CRITICO.

El Córdoba y el Almería se han empleado a tope, cada uno en su papel. Mientras el Córdoba desde la salida se lanzó a un vertiginoso y reiterativo ataque, los almerienses buscando un tanteo corto actuaron a la defensiva marcando estrechamente hombre por hombre contrario, a sus rivales en lo que hicieron muy difícil las internadas locales, que se estrellaron repetidamente ante la sólida muralla defensiva almeriense.

Pero en el segundo tiempo la decoración cambió bastante ya que el Córdoba abrió más el juego por los extremos lo cual haría que tuviera que estirarse la defensa visitante y con ello provocándose numerosas ocasiones de gol, que no se convirtieron en nada más que en dos veces más para los locales y una, completamente inesperada en un tiro suelto para los visitantes.

El partido debía de haber terminado con un rotundo triunfo local, pero entre la defensiva ya citada del primer tiempo y las ocasiones malogradas en el segundo, no llegó a producirse también pudo influir el penalty que reseñaron en la labor del árbitro y que de haberlo pitado el señor Fandos, podría haber cambiado el rumbo del partido, que ha discurrido con arreglo a las características tradicionales de estos choques de vida o muerte, especialmente para el equipo que ha de descender de categoría. El Córdoba se ha mostrado superior técnica e individualmente ante un rival fuerte y rápido, que supo vender cara su derrota.

EMPATE DEL SABADELL EN MESTALLA

VALENCIA, 9 (PYRESA). — El Mestalla y el Sabadell han empatado a cero en partido de promoción a segunda división.

ALINEACIONES:

MESTALLA: Basauri (3), Martín (2), Sanchiz (2), Sebastiá (1), Navarro (1), Domingo (2), San Cayetano (1), Esteban (2), Teca (2), Bas (0), y Escolá (1).

Sustituiciones: Al comienzo del segundo tiempo, González (2), sustituyó a Bas, y a los 30 minutos del mismo periodo, Badal (1), susttuiyó a González.

SABADELL: Martínez (2), Franch (2), Santi (1), González (1), Herrera (1), Montesinos (1), Palau (2), Zaldúa (2), Vellisco (1), Fernández (2) y Estéfano (2).

Al comienzo del segundo tiempo Marcellno (1), salió por Fernández.

Arbitró el Sr. Jimnez Sánchez (1), del Colegio andaluz. Su actuación fue solo regular. Se equivocó en bastantes ocasiones y perjudicó más al equipo local. Enseñó tarjetas blancas a Franch, por interceptar con las manos un balón, a Palau por pérdida deliberada de tiempo y a Vellisco por protestar airadamente una de sus decisiones.

JUICIO CRITICO:

El encuentro tuvo dos fases. En la primera mitad los jugadores del Mestalla quizá por la trascendencia del encuentro, han jugado un tanto nerviosos, con ideas poco claras, lo que ha permitido a los hombres de Arnal contraatacar con rapidez, poniendo en serios apuros la meta de Basauri. Esto no ha tenido fruto en el marcador, debido en parte a la gran actuación del meta mestallista, y en otra por la excesiva nulidad de remate de los hombres punta del Sabadell.

En la segunda mitad cambió el panorama, pues, con la inclusión de González, que sustituyó a Bas, el Mestalla ha realizado un juego más vistoso, más rápido, lo que ha hecho que los arlequinados dirigieran sus miras más que en el primer período, a la defensa de su portal. González, en los minutos que ha jugado, que sólo fueron 30, ya que totalmente agotado pidió el relevo, se ha convertido en el verdadero motor del equipo local, con medidos centros a las alas, juego que debido al poco acierto de los extremos no ha dado su fruto de cara al marcador. No obstante, el Mestalla ha gozado de buenas ocasiones mediante tiros de San Cayetano, Teca y González, principalmente, que fueron neutralizados por Martínez, muy seguro durante toda la tarde. Y la cobertura arlequinada, que a base de experiencia y algo de dureza no tuvo muchos problemas. Para dominar a los jóvenes delanteros mestallistas.

En resumen, un partido que pudo ganar cualquiera de los dos y que dejó el resultado final de esta promoción en el alero.

EL ORDEN Y PRESTIGIO DE SU EMPRESA EMPIEZAN AQUI

DISTRIBUIDOR
Pallardó S.A.
PLAZA ALCAZAR DE TOLEDO, 15 - Tel. 22 28 95 - CASTELLON

Numerosos actos en homenaje...

Viene de la pag. 9

una gran parte de ella. «La que no entiendo —agregó— es la juventud preocupada tan sólo en fórmulas políticas de elecciones, votos, asociaciones y partidos, como único valladar que oponer al virus del separatismo y a la arraigada mística de la revolución marxista».

El señor Fernández-Cuesta se refirió después a la continuidad del sistema político del 18 de julio que —dijo— «ha llevado a cabo una total transformación de la vida pública española en lo político, en lo económico y en lo social, creando un sistema constitucional completo, desde la base a la cima, integrado por una serie de instituciones que dan al sistema una vida autónoma e independiente de la de su Fundador, cuya sucesión está también prevista y reglada». «Pero esta continuadad —añadió— no significa permanecer clavado en el mismo sitio, sino continuar andando, pero por el mismo camino, no por otro. Inmovilismo, pues, no. Pero cambio del sistema, tampoco».

El orador se mostró partidario del desarrollo político, siempre que se lleva a cabo «como» y «hasta» donde nuestras leyes fundamentales lo permitan, y siempre que no suponga evolución, ya que «la evolución —afirmo— implica una marcha hacia otra cosa diferente». «No ignoro —dijo también— que hay quienes sinceramente creen que nuestro sistema político ha quedado superado por la realidad del mundo actual y, estimulados por el ejemplo de lo ocurrido recientemente en algún país de Europa, quieren una evolución hacia un régimen semejante al de ese país, y entienden además —y esto ya no se si sinceramente o porque no se atreven a expresar con claridad su deseo de cambio total— que esa evolución pueden hacerse sin alterar nuestras leyes fundamentales, dentro de ellas». «De eso es de lo que discrepo», añadió.

Analizó la historia reciente de nuestra patria y concluyó que si comparamos «el resultado de esa llamada etapa liberal con la denominada inmovilista el balance no puede ser más catastrófico para la primera»

«Lo que queremos —indicó— es que el desarrollo político de las leyes fundamentales, lejos de debilitar erosionar, falsificar a las instituciones del régimen, las haga cada vez más fuertes, representativas y auténticas, a fin de que el día de mañana, el Rey encuentre y disponga del sistema que ha jurado, no de otro, en perfecto funcionamiento para llevar a cabo la tarea que constitucionalmente le está designada en el sistema y del que es la cúspide».

Por último, y antes de aludir a la vigencia actual del pensamiento de Víctor Pradera y Ramiro de Maeztu, el señor Fernández-Cuesta se mostró partidario de la participación, "pero no como plataforma de lanzamiento de familias políticas, sino como medio de que el pueblo español, al que nuestro régimen ha incorporado a una sociedad constituida antes tan sólo por unos grupos privilegiados que le dejaban fuera, tome parte en la formación de las decisiones que afectan a su destino colectivo, pero a través de los cauces que señalan nuestras leyes fundamentales".

PALABRAS DE FERNANDEZ DE LA MORA

Por último habló don Gonzalo Fernández de la Mora, quien hizo un extenso elogio de Ramiro de Maeztu y Victor Prádera y afirmó que ambos junto con José Antonio Primo de Rivera, elaboraron un concepto del estado que la victoria de las armas hizo históricamente viable. La razón de dicha elaboración fue una respuesta a la alternativa originaria, que se presentaba en términos relativamente simples: o demoliberalismo, o marxismo, rechazados ambos por Pradera, Maeztu y Primo de Rivera a la vista de los resultados de ambos sistemas.

"La hazaña constituyente de estos pensadores, de Franco a quien hoy más que nunca renuevo mi lealtad —continuó diciendo—, y de una generación de juristas y gobernantes españoles, consiste en haber superado la alternativa originaria. "En el nuevo estado —agregó— se integran las notas positivas del modelo demoliberal: Libertades personales, el hombre portador de valores, la propiedad y la iniciativa privadas, el justo incentivo, la representatividad de las instituciones, el popular consenso, y la separación de las funciones ejecutiva, legislativa y judicial. Del modelo socialista asumía el nuevo estado la unidad sindical, la igualdad de oportunidades, la redistribución de rentas, y la planificación y la acción directa, aunque subsidiaria del estado en la vida económica. El resto de sus notas negativas quedaban rechazadas. "Y la corona instaurada, la que encarnará el Príncipe de España, es también una superación dialéctica de la monarquía absoluta y de la constitucional".

"El nueo estado —continuó diciendo— se caracteriza por su originalidad adaptada al contexto español, por su eficacia estadísticamente irrefutable, y por su vanguardismo, puesto que se sitúa por delante de las tendencias de su tiempo. "Y sin embargo, dos tendencias revisionistas —demoliberalismo y marxismo— plantean actualmente su desafío, pero ambas aunque con fines divergentes implican la situación de la eficacia irrefragable de nuestro estado por la ineficacia comprobada de los otros dos esquemas en sus anteriores ensayos hispanos. Subrayó que Pradera, Maeztu, Primo de Rivera y Franco no dejaron de condenar, en los términos más tajantes, los partidos políticos, y dijo que el restablecimiento de la lucha de clases equivaldría a la paralización del desarrollo y a la liquidación de toda la estructura social del régimen.

Afirmó después que desde el 18 de julio de 1936 hasta hoy, nuestro estado ha sido un constante y prudente cambio sin riesgo, por lo que acusarle de fosilización sería negar la evidencia. Agregó que nuestro estado ha deproletarizado a los sectores más modestos, ha creado una ancha clase media, está desamortizando a las oligarquías y ha suscitado una gran permeabilidad de los diferentes estratos, "Hoy todo ascenso y todo descenso son posibles para cualquier español", afirmó.

Recordó después las palabras de Franco en aquella primavera epica de 1937, cuando dijo "Pido a todos una sola cosa: unificación", y agregó: "Nuestro estado, aunque más justo, novador y operativo, esta equidistante, por elevación, de Suecia, que es la democrácia más socializada de occidente, y de Yugoslavia, que es el socialismo más liberal del este".

Finalmente invitó a todos a la unidad institucional en torno al estado del 18 de julio.

DIVERSOS ACTOS

MADRID, 10. (Pyresa). — Con motivo del centenario de los nacimientos de Víctor Pradera y Ramiro de Maetzu y como testimonio de la vigencia de su pensamiento, se celebran hoy una serie de actos bajo la presidencia de honor del Jefe del Estado y la Vicepresidencia del Príncipe de España. Firman la convocatoria de este acto más de quinientas personas de las más diversas profesiones y de la más alta significación española.

Los actos han dado comienzo a las trece horas con un solemne funeral en San Francisco el Grande, en el que pronunció la homilía el padre Javier de Santiago. En la presidencia oficial se encontraban los señores Utrera Molina y Fernández de la Mora, entre otros. Había también una presidencia familiar formada por D. Juan Manuel Maetzu y Juan José Pradera, hijos respectivamente de los insignes pensadores. Entre los numerosos asistentes estaban los ex ministros José María Oriol, Lucas Oriol, Pedrosa Latas, Barroso, Castañón de Mena, Fernández Cuesta, Sainz Rodríguez y Fernández de la Mora. Además, han asistido el Conde Mayalde, Vicepresidente de las Cortes e Iñigo de Oriol, Presidente del Consejo Superior de la Cámara de Comercio.

programas: TVE

PRIMERA CADENA

14'00 Carta de ajuste. «Novedades españolas».
14'15 Apertura y Presentación.
14'17 AVANCE INFORMATIVO
14'24 PANORAMA. Información nacional a través de las regiones.
15'00 TELEDIARIO Primera edición.
15'35 TELE—REVISTA Cine y Espectáculos.
16'15 Despedida y Cierre.
18'30 Carta de ajuste «Los tres de Castilla».
18'45 Apertura y Presentación.
18'46 AVANCE INFORMATIVO.
18'50 LA CASA DEL RELOJ «Agujeros» (II).
19'15 OPERACION TORPEDO.
20'00 NOVELA (Capítulo XVI) «Oblomov», de Ivan Goncharov.
20'30 JUAN Y MANUELA «Séptimo episodio».
21'00 TELEDIARIO Segunda edición.
21'35 CAMBIE SU SUERTE Programa—concurso.
22'15 LOS LIBROS «Poema del Mio Cid».
23'15 TERCERA EDICION Telediario.
23'30 Despedida, Oración y Cierre.

SEGUNDA CADENA

19'00 Carta de ajuste «Folklore español: La Jota».
19'30 Presentación y Avances.
19'31 DIBUJOS ANIMADOS «Jackson Five: Todo empezó así».
20'00 TELEFILM INFANTIL «El niño del circo: Casa sobre ruedas».
20'30 POLIDEPORTIVO Actualidad deportiva.
21'30 TELEDIARIO 2 Información nacional e internacional.
22'00 CINECLUB. CICLO COMIENZOS DEL SONORO. «La caza más peligrosa» 1932.
23'05 ULTIMA IMAGEN.

ELECTRODOMESTICOS
Electrocris, S.L.
Trinidad, 69 Tel. 22 56 32 CASTELLON

Villarreal, Benicarló, Vinaroz, Alcora
Media Jornada
Ofrecemos actividad compatible con su trabajo actual
Elevados ingresos. Escribir al apartado 82 Ref. 73 de Castellón, con datos personales y profesión. Absoluta reserva. Ampliaremos detalles en entrevista personal.

PRIMERA FIRMA NACIONAL FABRICANTES DE SACOS DE RAFIA PARA EL ENVASADO DE PRODUCTOS HORTOFRUTICOLAS
Precisa
DELEGADO DE VENTAS
para la provincia de Castellón
SE REQUIERE:
Nivel Bachiller o similar.
Buena presencia y don de gentes.
Coche propio.
Se valorará su conocimiento en el sector naranjero.
OFRECEMOS:
Formar parte de una gran empresa.
Seguridad Social.
Siendo el sueldo fijo de 300.000 Ptas., preveemos unos ingresos mínimos anuales, superiores a 500.000 Ptas.
Interesados, escriban a mano, detallando «curriculum vitae», al anuncio N.º 1.134, de PUBLICIDAD LEVANTE, Pintor Sorolla, 9. VALENCIA-2.

EL GOBIERNO HA REAFIRMADO...

Viene de la pag. 9

preciso avivar en todos los sectores del país el sentido de responsabilidad y solidaridad ante las dificultades de esta hora, "que el mundo del trabajo, el mundo de la empresa y la comunidad nacional toda, no tienen razón de ser ni capacidad de progreso, sino como una comunidad armónica, en donde la división y las discrepancias deben ser encauzadas al servicio de ideales comunes y no disgregadores". "A esta política social —añadió— le hace falta asimismo afán de superación y seguridad en la conquista".

"Todos tenemos conciencia —dijo después el señor Barrera de Irimo— de que, en estos momentos, en lo social y en lo económico no sólo se viven circunstancias importantes para el quehacer de cada hora, sino que también aquí se están decidiendo modos de ser y actitudes de alcance más duradero y de las que, por tanto, depende el grado de progreso económico, de orden social y de capacidad de convivencia". Manifestó el Ministro de Hacienda que en el momento actual de inflación mundial, el Gobierno, aun con riesgo, ha reafirmado una política de actividad de empleo, anteponiendo a todo el valor social del trabajo; ha interpretado a través de las retribuciones de los peor dotados o menos favorecidos, reflejada, sobre todo, en el sistema de pensiones y atenciones sociales, revisión de salarios mínimos, etcétera. En estos momentos, a la política en general se le presenta como quehacer difícil el de asegurar la defensa de las capacidades adquisitivas de las retribuciones especialmente de las derivadas del trabajo. "Esta es una de las piezas fundamentales de nuestro quehacer en las próximas horas", dijo el Ministro. "El conjunto de actuaciones ha estado encauzado y servido a través de las normas contenidas en el decreto-ley de 30 de noviembre de 1973, que tienen carácter necesariamente temporal —dijo el Ministro—, y las voces de otros compañeros de Gobierno y el sentir de todo él no necesitan ser corroboradas para dejar constancia de la convicción de que el retorno a la normalidad en el natural movimiento de la economía de los salarios y demás rentas es un requisito indispensable para poder emprender con más resolución nuevas etapas en la vida nacional, que esperamos puedan pronto cumplirse".

Para ello, cara al porvenir y ante nuevas circunstancias dijo que es necesario pedir al mundo del consumo moderación; a los empresarios, firmeza y resolución en sus propósitos de inversión; sentido de responsabilidad a todos los que intervienen en la formación de los precios, así como el reconocimiento realista de los problemas, capacidad para abordarlos y perseverancia e ilusión por lograr el destino colectivo por parte de la comunidad, aunque sea a costa de esfuerzos y sacrificios.

Al final de su discurso, los asambleistas, que en número próximo al millar llenaban la sala y que interrumpieron varias veces al Ministro de Hacienda con sus aplausos, tributaron al Vicepresidente Segundo del Gobierno una cerrada ovación. El Sr. García Carrés entregó al Sr. Barrera de Irimo sendas placas que reproducían la contribución territorial del siglo pasado y un décimo de lotería de 1873.

Hemos venido...

Viene de la primera pág.

racaidista. Se desarrolla en ambiente convencional dentro del marco de unas grandes unidades superiores y en un supuesto táctico donde una agrupación paracaidista lleva a cabo el envolvimiento vertical del objetivo, la destrucción del mismo y la posterior evasión de la agrupación.

Las finalidades de la misma son, entre otras, adiestrar a los mandos y estados mayores de las unidades de los ejércitos de Tierra y Aire en el planeamiento, conducción y ejecución de operaciones especiales, así como practicar y valorar los sistemas de cooperación aéreo-terrestres en los distintos escalones y superar los problemas de coordinación que implican la combinación de fuerzas de dos países, intercambiando información de orden táctico y técnico, especialmente en el campo de la aéreo-movilidad.

El ejército táctico Galia IV realiza sus operaciones en la línea de contacto definida por Arganda-Tarancón-Motilla del Palancar Utiel y parte de la base de que el bando contrario había logrado alcanzar en su acción ofensiva la línea del Guadiana.

Por su parte, el bando propio debe neutralizar y batir en todos los frentes al enemigo, ayudado por los refuerzos recibidos en tropas y material de sus aliados. Para ello, reorganiza su masa de maniobra con el fin de reanudar la acción ofensiva, explotando en la dirección Madrid-Zaragoza, llevando a cabo un desembarco aéreo paracaidista tras las líneas enemigas.

Este desembarco aéreo, a cargo de la brigada paracaidista al mando del General D. José García Manuel, es el que con todo éxito se ha desarrollado esta tarde.

Participaron en el ejercicio de hoy 4 aviones C-160 (Transahall) de las fuerzas aéreas francesas, 8 T-9 (Caribou) y 3 T-10 (Hércules), del ejército del aire español, que desembarcaron un total de 600 hombres.

Este desembarco se llevó a cabo en dos fases que tuvieron lugar en los términos municipales de Sotodosos y de Canredondo, municipios ambos de la provincia de Guadalajara.

Finalizado este ejercicio de paracaidismo que puso de manifiesto el grado de preparación de las fuerzas participantes el Presidente del Gobierno, Vicepresidente, ministros y demás autoridades se trasladaron a la Dehesa de Cifuentes, lugar donde se encuentra el puesto de mando móvil de la dirección a cargo del Capitán General. En este lugar, el Ministro del Ejército Teniente General Coloma Gallegos, agradeció la presencia del Presidente del Gobierno y ministros. «Vuestra presencia entre nosotros— dijo el Ministro del Ejército dirigiéndose al señor Arias Navarro— no es más que un índice del afecto e interés con que seguís todo lo que afecta a las fuerzas armadas. Vuestra presencia es para nosotros un estímulo».

DISCURSO DEL PRESIDENTE DEL GOBIERNO

A estas palabras respondió D. Carlos Arias Navarro con el siguiente discurso: «Mi General: Ya pueden adivinar que las palabras que el Gobierno quiere dirigir a las fuerzas armadas nada tienen de retórica y distan mucho de propósitos grandilocuentes. No hemos venido aquí a repetir una vez más el heroismo de nuestro ejército, siempre que la patria lo ha exigido, ni a alabar su compostura y marcialidad en los desfiles, ni siquiera su recia formación ni sus virtudes en la vida de guarnición y regimiento. Hemos venido, pura y simplemente a decir en palabras, llanas, cordiales con absoluta identificación con nuestras fuerzas armadas, hasta qué punto incorporamos a nuestros programas todas vuestras justificadas ilusiones, todas vuestras necesidades, todo aquello que España necesita y quiere que lo ha conquistado para ponerlo a disposición de las fuerzas que la mantienen y la defienden. Yo quiero felicitar por este brillante ejercicio que hemos presenciado a todos y agradecer al ejercito francés la colaboración que nos ha dispensado.

Pero quiero felicitarlos a todos en la persona tuya, mi General —dijo dirigiéndose al Teniente General Campano— que has sabido hacer de tu hoja de servicios una ordenanza modelo del bien mandar y del bien servir, y te ruego que por tu conducto lo hagas llegar a todos tus generales, jefes, oficiales, suboficiales y tropa que con nosotros comparten la extraordinaria satisfacción de saber que durante mucho tiempo te tendremos junto a nosotros en esa hermosa pero difícil tarea de forjar y hacer hombres para que sirvan y defiendan a España. Muchas gracias".

Finalmente, el Presidente del Gobierno, Vicepresidente, ministros y demás autoridades, tras efectuar una visita a las distintas dependencias del puesto de mando móvil, emprendieron el viaje de regreso a Madrid.

ATENCION NOVIOS
Las mejores LISTAS DE BODA en FERRETERIA TRAVER
C/. Colón n.º 49
(CASTELLON)

(c) Ministerio de Cultura 2007

NIXON INICIA SU VIAJE...

Viene de la primera pág.

repitiendo mensuales invitaciones al Presidente con el fin de liberarse de la dependencia rusa en política exterior y propiciar un acercamiento con los Estados Unidos. Las conversaciones egipcias se han programado a salto de caballo entre El Cairo y Alejandría.

El vuelo a Riad servirá para atar nudos amistosos con la Arabia Saudita, así como el de Amman, en Jordania, pues ambos países con su colaboración permitieron un primer acercamiento que culminó con la consecución del Tratado de Ginebra de hace pocos días. Por su parte el Presidente Assad de Siria, a pesar de que las relaciones con Norteamérica no han sido restablecidas desde la guerra de los seis días, ha invitado a Nixon a Damasco para plantear la nueva situación que ha construido Kissinger —conocido como «el mago» por la prensa árabe— en la zona. El Secretario de Estado informó al Comité Senatorial de Relaciones Exteriores que no había hecho a los árabes ninguna promesa que saliera de lo especificado por la resolución 242 del Consejo de Seguridad. Si hubo algún acuerdo tangencial el Presidente Nixon deberá ahora delimitarlo con cada Gobierno individualizado. Las capitales árabes le harán presión para que celebre conversaciones asimismo con una delegación que represente a los palestinos, tal vez al frente de Yaser Arafat el jefe de la Organización para la Liberación de Palestina.

PROXIMA VISITA A MOSCU

Los países árabes en conjunto constituyen el peligro más grande para la consecución de los objetivos que la política exterior norteamericana se ha fijado en Oriente Medio. Con sus requerimientos habrá de ir Nixon a Jerusalén para entrevistarse con el Rabín y su nuevo Gobierno «sabrá» además de su antecesora en el cargo Golda Meir. Para suavizar el entendimiento, y aparte de otras concesiones, Nixon lleva la promesa de ayuda norteamericana para asegurar la soberanía y seguridad del Estado de Israel, que incluye la concesión de asistencia técnico-militar en convenios multianuales que los judíos venían insistentemente recabando en contra de los ofrecidos de año a año.

Si el Presidente en estos pasos finales en pro de un entendimiento soslaya la posición de una de las partes en discordia y brotan nuevos enfrentamientos que impidan una «paz justa y duradera» sucederá lo que los expertos temen, esto es, que los soviéticos a la postre concierten acuerdos ventajosos basados en el plano de desigualdad con que el angustiado Nixon acudirá a Moscú, acuciado por la espada de Damocles de Watergate en lo interno y por la cuestión del Medio Oriente en lo internacional.

La seguridad de Nixon movilizará a 100.000 hombres y se han fletado dos aviones para la prensa que ha invertido ya miles de dólares para mejorar las comunicaciones de la zona. Kissinger asistirá como consejero al Presidente en las conversaciones «duras» tan sólo, pues ha programado una entrevista con el Ministro de Asuntos Exteriores alemán, Hans Dietrich Genscher, en la frontera austríaca y deberá estar presente el 18 de junio en Ottawa para asistir a la conferencia de la OTAN.

MAS CEREMONIAL QUE SUSTANCIOSO

Las encuestas reflejan que muchos norteamericanos han perdido la confianza en su Presidente, pero los índices tras el viaje habrán de variar cuantitivamente. Ante 1.400 de sus seguidores Nixon afirmó «una Presidencia americana fuerte es esencial si queremos mantener la paz en el mundo», pero no mencionó el caso Watergate. Una de sus partidarias en una entrevista mantuvo la hipótesis peregrina de que los ataques contra el Presidente se producían por «organizaciones comunistas infiltradas en la universidad». Todos los oradores atacaron verbalmente a la prensa que «ha creado un lima de histeria» en el país con sus informaciones. Con palabras más sopesadas aludieron al viaje dos senadores. El demócrata Henry M. Jackson en el programa televisivo «Cara a la nación» manifestó que «no tiene mucho sentido... es más ceremonial que sustancioso». El republicano conservador James L. Buckely en una conferencia de prensa radiofónica lo calificó como «misión de la futilidad».

Una gran mayoría de la opinión norteamericana entiende que el caso Watergate ha sido, en suma, el acelerador que ha motivado un viaje que en cualquier otra circunstancia hubiera sido propuesto.

NIXON EMPRENDE EL VIAJE

WASHINGTON, 10. (Efe). — El Presidente Nixon salió hoy con destino a cinco países del Oriente Medio en lo que llamó un periplo para la paz, pero ha dejado la guerra del Watergate que espera su regreso.

El Presidente visitará en su viaje de 25.000 kilómetros Israel, Siria, Arabia Saudita, Jordania y Egipto. Nixon descansará dos días en Salzburgo (Austria) antes de emprender los contactos diplomáticos en el Medio Oriente.

Es la primera vez que un Presidente norteamericano visita oficialmente Israel desde que este Estado se fundó hace 25 años y la primera vez que el Jefe del Estado norteamericano viaja a Siria, Arabia Saudí y Jordania.

ULTIMA HORA

Nixon llega a Salzburgo

SALZBURGO, 10 (Efe). — El Presidente de los Estados Unidos Richard Nixon y su séquito han llegado al aeropuerto de Salzburgo.

El avión especial del Presidente Nixon "Espíritu del 76" aterrizó en el aeropuerto de Maxglan, de Salzburgo, poco después de las 22,20 con algunos minutos de anticipo. En vista del carácter no oficial de la visita, no hubo honores militares oficiales ni la interpretación de los himnos nacionales pero el protocolo austríaco que según vieja tradición tiene recursos para toda emergencia, supo dar especial brillo a la recepción del Presidente y sus acompañantes con la guardia de honor de los tiradores de Groedig, somaten o milicia ciudadana que se remonta a la edad media aunque se presenta ahora con uniformes históricos del siglo 19 y presenta armas con fusiles de época si bien descargadas por razones de seguridad.

Como oferta de la tradicional hospitalidad de la ciudad arzobispal austríaca, los hermanos Schmidhuger, de 13 y 14 años, que ya en 1973 hicieron al Presidente Nixon el típico presente, entregaron de nuevo al Presidente y a su esposa Pat el ramillete de plantas aromáticas.

A pesar del carácter no oficial de la visita, se había reunido en el aeropuerto de Maxglan la plana mayor de la política austríaca, encabezada por el Jefe del Gobierno y Presidente en funciones Bruno Kreisky y el Ministro de Asuntos Exteriores y candidato del partido socialista en las cercanas elecciones presidenciales Rudolf Kirchschlaeger.

Kreisky y Nixon intercambiaron ante los micrófonos breves palabras. El Presidente austríaco en funciones saludó cordialmente al Presidente tras recordar el valor para la distensión de la visita de Nixon a la URSS en 1972, para la que asimismo hizo escala en Salzburgo, expresó la esperanza de que también en esta visita el Presidente Nixon jugará respecto al espinoso problema del Oriente Medio el papel de abrir caminos para la paz mundial, Kreisky concluyó subrayando que en su reciente visita a Moscú ha podido comprobar el interés por la paz de los dos grandes estados, la Unión Soviética y los Estados Unidos.

Nixon por su parte agradeció la calurosa bienvenida a suelo austríaco y destacó a su vez la importancia de la distensión en general y de la paz en Oriente Medio específicamente, puesto que la paz en esta zona ha de contribuir a la paz en el mundo entero. No olvidó el Presidente norteamericano agradecer a Austria su contribución a los esfuerzos de pacificación en Oriente Medio, puesto que es precisamente Austria quien ha prestado la mayor contribución numérica a las fuerzas de la ONU encargadas de vigilar el alto el fuego en la zona de las colinas de Golán. Finalmente, Nixon expresó su satisfacción por la conversación de mañana con Kreisky que espera sea tan fructuosa como la celebrada en 1972.

La recepción en Maxglan concluyó con el simpático gesto de un brindis entre Nixon y Kreisky, con aguardiente ofrecido por las lindas cantineras de los tiradores de Groeding, brindis que selló lo que en palabras de Nixon significa la misión de Austria como puente de paz entre Oriente y Occidente. A continuación la caravana de automóviles emprendió ruta al castillo de Klessheim, a dos millas de Salzburgo, donde residirá Nixon durante su escala en Salzburgo.

Manifestaciones de homenaje a las Fuerzas Armadas en Portugal

Las conversaciones sobre Guinea-Bissau, no se reanudarán en Londres

Los africanos han pedido que éstas se celebren en Argel

LISBOA. (Del enviado especial de Pyresa, **Fernando JAUREGUI.**)

Hoy ha sido día de claveles rojos en Portugal. Una manifestación de varios miles de personas ha recorrido el centro de Lisboa, desde la Avenida de la Libertad hasta el monumento a Luis de Camoens, como muestra de homenaje y adhesión al Movimiento de las Fuerzas Armadas. Banderines de Portugal a cinco escudos, claveles y pancartas con las más valientes del mundo» «muerblo unido, jamás será vencido», «los soldados portugueses son los más valientes del mundo« «muerte a la PIDE», etcétera. Retratos de Spinola y muy pocas yo creo que despistadas banderas comunistas.

En efecto, la manifestación estaba organizada por un grupo que, según el comunicado en que se anunciaba, está al margen de todos los partidos y solo pretende la democracia y la libertad de los portugueses. Ha sido, casi podría decirse —una manifestación de tarde festiva. Porque hoy, día de Portugal, día de Camoens, es fiesta nacional en este país, y hombres y mujeres y niños, soldados y marineros, llenaban las calles portando pancartas, dando vivas a Portugal a Spinola y a las fuerzas armadas. Pero las minorías politizadas de la izquierda y extrema izquierda que a diario organizan «comicios» en la capital, esas no solo no estaban, sino que a través de octavillas distribuidas en días anteriores habían invitado a torpedear la manifestación para hoy organizada.

CARACTER POPULAR

Muestras similares a la de Lisboa han sido efectuadas en Oporto, Funchal y otras varias capitales. Hoy, el día de Portugal, ha tenido un carácter menos clásico que anteriormente, en que se conmemoraba el día de la raza, el día de Camoens y se imponían numerosas condecoraciones. Este año y pese a los actos militares «oficiales» celebrados por Spinola, esta mañana, en la base aérea de OTAN y a la imposición de un ramo de flores ante el monumento de Camoens por parte de la cámara municipal, también esta mañana, el 10 de junio ha tenido un carácter más popular y se le ha querido dar de un modo para oficial un sentido de apoyo masivo a las Fuerzas Armadas.

Por su parte, y esta misma tarde, ha tenido lugar en el mercado de primavera de Belem una manifestación artística denominada «Festa», también de apoyo al Movimiento de las fuerzas Armadas. Ante varios centenares de espectadores y desde luego las cámaras de la RTP 48 artistas han pintado un gran panel de 24 metros de largo, dividido en tantas partes como pintores lo realizaron y como años duros el estado novo anterior al 25 de abril. Después, los asistentes fueron invitados a coger los pinceles y decorar una improvisada estatuta de ladrillo, colocada en el exterior del museo popular.

«PORTUGAL RESUCITADO»

Combinando las actuaciones musicales (jazz, la banda de música de la marina, el coro de la academia de los amantes de la música etcétera), con los títulos de los grupos de Teatro Campolide, que representaron la pieza «25 de abril» el movimiento democrático de artistas clásicos han querido contribuir también a celebrar en este 10 de junio el 25 de abril fecha que aún está omnipresente en todas las tribunas de Portugal: el libro más vendido se titula precisamente «25 de abril». Este mismo día ha revolucionado también el hit-parade musical lisboeta: la canción «Portugal ressucitado», cuyo estribillo es «o povo unido jamais será vencido», ocupa el primer lugar entre los diez discos más vendidos, seguido de «Grándola» cuya emisión por la radio desempeñó el Movimiento de las Fuerzas Armadas en la madrugada del 25 de abril.

LAS CONVERSACIONES SOBRE GUINEA

LONDRES, 10 (Efe). — Las conversaciones para un cese del fuego e independencia de Guinea-Bissau entre representantes del Gobierno portugués y del Movimiento de Liberación Guineano (PAIGC) no se reanudarán en esta capital como estaba previsto.

Aunque la segunda ronda de negociaciones debió comenzar el pasado fin de semana, noticias procedentes de Lisboa afirman hoy que los africanos han solicitado un cambio de sede, y que éstas se celebrarán en Argel.

Por su parte, el ministro de Asuntos Exteriores del Gobierno provisional de Guinea-Bissau, Victor María, declaró ayer en Mogadiscio, capital de Somalia, donde se celebra la conferencia en la cumbre de la OUA (Organización de la Unidad Africana), que las conversaciones se reanudarían el jueves en la capital argelina.

Aunque no se dio explicación alguna aquí, por la no reanudación de las negociaciones el pasado fin de semana, se cree que la petición de cambio de sede partió de los guineanos.

Dificultades sobre la composición de los partidos políticos y situación en que quedarán las fuerzas y civiles que hayan colaborado con el régimen anterior portugués mantienen en punto muerto las conversaciones destinadas, en primer lugar, a lograr un cese del fuego en territorio.

El reconocimiento diplomático por el nuevo Gobierno portugués de la Unión Soviética y otros seis países de Europa comunista se espera que ayude al buen término de las negociaciones de los tres territorios en poder de Lisboa.

LA PARRILLA
HOTEL DEL GOLF
ESPECIALIDADES DE ASADOS Y AL CARBON
SALONES PRIVADOS

ITALIA, otra vez sin Gobierno

El Gabinete Rumor ha presentado la dimisión

ROMA, 10. (Efe). — "Estamos en un difícil momento", manifestó hoy el Presidente del Consejo de Ministros italiano, Mariano Rumor, al abandonar el palacio Chigi, después de una aparente infructuosa reunión de los ministros económicos para conciliar una línea de política contra la actual grave crisis de la economía.

Colombo, ministro del Tesoro, ha retrasado unas horas el viaje que debía haber emprendido hoy hacia Washington, donde mañana se reúne el comité de los veinte del Fondo Monetario Internacional, para analizar los principales problemas de la comunidad monetaria y, concretamente, el caso italiano (se habla del colapso italiano).

DIMISION DEL GOBIERNO

ROMA, 10. (Efe).— El gobierno italiano de centro-izquierda, presidido por Mariano Rumor, ha decidido presentar su dimisión oficialmente.

Se acordó tras un breve consejo de ministros, que se reunió durante 20 minutos en el palacio Chigi. Inmediatamente después, el Presidente del consejo, Mariano Rumor, se trasladó al palacio del Quirinal, para presentar la renuncia del octavo gobierno de la coalición de centro-izquierda al Presidente de la República, Giovanni Leone.

De acuerdo con la Praxis, Leone se reservará de aceptar la dimisión, rogando a los miembros del gabinete a permanecer en sus ministerios para los asuntos de ordinaria administración, al mismo tiempo que iniciará las consultas para la convocatoria del nuevo Primer Ministro.

Esta es la tercera crisis de gobierno en Italia en menos de un año.

Destitución de Servan-Schreiber...

(Viene de la página primera)

es que el Gobierno no ha sido consultado y que la autoridad militar, a fin de cuentas, le ha puesto ante el hecho consumado. El comunicado del Presidente de la República, preserva el porvenir, pero no puede reparar el daño causado a nuestro país..."

IRRESPONSABLE

Ese comunicado del Presidente de la República, del que dimos cuenta en una crónica del pasado sábado, anunciaba que éstas serían las últimas experiencias nucleares en la atmósfera. Pero si J.J.S.S. supuso que con esa sutileza estaba a salvo de una reacción presidencial, se equivocó de medio a medio.

Porque, en el marco "belle époque" del Hotel Continental, el comité central de la UDR celebraba una especie de ejercicios espirituales, un examen de conciencia o una revisión general de su acción política. Y el Secretario General del Movimiento Gaullista, Alexandre Sanguinetti, que es hombre al que se le entiende todo, no tardó en explicar el punto de vista —personal y colectivo— de un gaullismo en barbecho: "Los propósitos de Servan-Schreiber no me han sorprendido. Yo lo he considerado siempre como un irresponsable. Ahora, sólo le quedaba una salida: retirarse del Gobierno. Así, estará de acuerdo con sus ideas".

Por su parte, el Ministro de Defensa, Jacques Soufflet que, dicho sea de paso, fue el adversario categórico de la entrada de J.J.S.S. en el Gobierno, declaró: "Es evidente que el ejército no ha puesto a la Presidencia de la República ante el hecho consumado. En esto, no hay la menor duda". En efecto, el decreto publicado en la mañana del domingo, firmado por el Ministro de Defensa, se exponían perfectamente las cosas y, además, esto lo conocía todo el Gobierno incluido el Ministro de Reformas. Por si fuera poco, en su declaración de política general ante la asamblea nacional, el Primer Ministro defendió la política nuclear francesa y, esa declaración, fue aprobada el día anterior por el Consejo.

YA ERA TARDE

Servan-Schreiber, quiso arriar velas y a primera hora de la tarde del domingo, declaró a una emisora de radio que "la continuación de las pruebas nucleares era la consecuencia de una serie de decisiones adoptadas por el Gobierno anterior", pero ya era tarde para rectificar.

A últimas horas de la tarde, el Primer Ministro y el Ministro de Defensa regresaban a París. Reunión en el Elíseo y a las once de la noche, se hacía público el comunicado del "licenciamiento" del Ministro de Reformas. "Lamentamos mucho el haber adoptado esa decisión —declaró Jacques Chirac— pero tanto el Presidente de la República como yo, esperamos vivamente que las facultades de dinamismo y de imaginación, de las que siempre dio pruebas el Sr. Servan-Schreiber, podrán ejercerse en la mayoría, pero al exterior del Gobierno...".

En su conferencia de prensa, J.J.S.S. la emprendió contra el Ministerio de Defensa, contra el de Asuntos Exteriores y contra el Primer Secretario del partido socialista, Francois Mitterrand. "¿Es que, antes de aceptar su entrada en el Gobierno, le expuso usted al Presidente de la República sus ideas en materia de experiencias nucleares?". El ex-Ministro de Reformas, contestó negativamente.

Naturalmente, no faltan quienes ven en todo ésto una "máscara perfectamente calculada para provocar el escándalo desde dentro del Gobierno". Pero, en ese caso, el futuro político de Servan Schreiber está seriamente comprometido y, con él, toda la difícil cohesión de un partido radical cuyo secretario general, Gabriel Peronnet, acaba de ser nombrado Secretario de Estado para el medio ambiente.

ALQUILO LOCAL
COMERCIAL CENTRICO
Razón: Caballeros, 12 Teléfono 22-40-81 (Tienda del Campo)

BUSCAMOS REPRESENTANTE
CREMA DENTAL GRAN PRESTIGIO
EXIGIMOS:
— Introducido en el gremio de perfumerías, droguerías, autoservicios, etc.
— Con representaciones que actualmente le permitan visitar la capital y provincia en ciclos mínimos de dos meses.
— Agresivo, don de gentes, buena presencia.
— Interesante comisión a convenir.
— Escribir al Apartado 8.458 de Madrid, facilitándonos los datos más interesantes.

SEÑORAS y SEÑORITAS
Que dispongan de tiempo libre, les ofrecemos actividad comercial que les representará importantes ingresos
Horario compatible con hogar o estudios
Escribir al apartado 82 Ref. 72 de Castellón con datos personales
En entrevista personal, ampliaremos detalles

El domingo falleció...

Viene de la primera pág.

Georges Raynaud sobre la cultura y el folklore de América Central.

Hijo de un abogdo y una maestra de escuela, la obra literaria de Asturias se hunde en los problemas de su patria. En 1930 publica sus «Leyendas de Guatemala» y tres años más tarde regresa a su país donde fundó la Universidad Popular de Guatemala.

En 1942, dentro de su labor política, fue designado diputado federal y más tarde desempeñó cargos diplomáticos, desde las agregadurías culturales de su país en Méjico, en el año 1946, y en Argentina, en 1948, hasta el cargo de Embajador en El Salvador, puesto para el que fue designado en 1953.

En 1946 publica su primera obra narrativa, «El señor Presidente», obra que gira en torno a la dictadura de Estrada Cabrera y que fue traducida a varios idiomas.

Después vendrían «Hombres de maíz», «Viento fuerte», «El Papa Verde» y «Los ojos de los enterrados», «El Ahijado» y «Mulata de Tal», además de un sinfín de poesías, género que también cultivó con brillantez, tales como «Sien de alondra» y «Ejercicios poéticos en forma de soneto sobre temas de Horacio».

Exilado a raíz del derrocamiento del Presidente Jacobo Arbez, se reincorporó a la vida política de su país en 1966, año en el que fue designado Embajador de Guatemala en París y en el que recibió el Premio Lenin de la Paz.

Su extensa producción literaria, que se completa con obras tales como «Viernes de Dolores», «Magia negra» y «Magia americana», fue reconocida en 1967 por el jurado de los Premios Nobel, que le concedió dicho año el Nobel de Literatura.

Miguel Angel Asturias pasaba actualmente su vida entre sus residencias del centro de París, la isla de Mallorca, Madrid y algunas escapadas a su Guatemala natal.

SESION NECROLOGICA EN EL ATENEO

MADRID, 10. (Pyresa). — Mañana, a las siete y media de la tarde, se celebrará en el Ateneo madrileño una sesión necrológica en memoria del fallecido Premio Nobel de Literatura Miguel Angel Asturias. En la sesión intervendrán el escritor D. Ramón J. Sender y otras personalidades. El Sr. Sender iba a pronunciar esta tarde en el Ateneo una conferencia, que ha sido suspendida en homenaje a Miguel Angel Asturias.

MADRID, 10 (PYRESA). —Por el Aula Magna de la Clínica de la Concepción, donde se ha instalado la capilla ardiente con el cadáver del Premio Nobel de Literatura, Miguel Angel Asturias, fallecido en el día de ayer, han pasado numerosas personalidades de la vida nacional e internacional. Se encontraba presente el Embajador de la República de Guatemala en España, Sr. Arturo Rivera.

Las primeras visitas las efectuaron, D. Camilo José Cela, de la Real Academia de la Lengua; don Antonio Buero Vallejo, autor teatral; don Juan Ignacio Tena Ybarra, Director del Instituto de Cultura ispánica; don Ricardo de la Cierva, Director General de Cultura Popular; don Jaime Delgado, Delegado Nacional de Cultura; la Presidente del Ateneo de Madrid, doña Carmen Llorca, así como numerosas personas. También se han recibido varias coronas de flores de los puntos más diversos del mundo. Se espera la llegada del Ministro de Información y Turismo D. Pío Cabanillas Gallas.

Según ha manifestado el embajador guatemalteco, señor Arturo Rivera, mañana se celebrará una misa, a la una de la tarde en el Aula Magna, donde se encuentra el cadáver embalsamado de D. Miguel Angel Asturias, y el miércoles será trasladado a París, donde recibirá cristiana sepultura en el cementerio de Pere Lachaisse.

HOMENAJE EN LA UNESCO

PARIS, 10 (Efe). — El consejo ejecutivo de la UNESCO rindió hoy, a Miguel Angel Asturias, un homenaje, seguido de un minuto de silencio.

Abrió el acto necrológico el Presidente del Consejo, Faud Sarruf, seguido en el uso de la palabra por el Director General de la organización internacional, Rene Maheu, quien habló de la aportación que ha supuesto, para la literatura contemporánea, «el realismo mágico» del escritor guatemalteco.

En nombre del grupo iberoamericano del consejo ejecutivo, intervino el representante de Costa Rica, Macaya Lahmann, quien dijo que de los libros de Asturias emana «una poesía que se integra perfectamente con su realismo y con la alta cuota de compromiso social que trasintan muchas de sus obras».

Fue el delegado permanente adjunto de España en la UNESCO, Antonio Serrano Haro, quien analizó la importancia de la contribución de Miguel Angel Asturias, al acervo de la literatura de lengua española. «Con su estilo y su modalidad expresiva —dijo— ésta ha ido adquiriendo una nueva dimensión».

UNA LLAMADA...
Y EL HORMIGON AL PIE DE LA OBRA
226788 - 225379
Hormigones Castellón Suco S.A.
Camino San José, 4-A
CASTELLON

(c) Ministerio de Cultura 2007

EL EPISCOPADO ITALIANO SE COMPROMETE A SER CONSTRUCTOR DE UNIDAD

Mensaje sobre la situación de la Iglesia y la comunidad civil

"El referéndum, una triste experiencia", señala el comunicado

ROMA. (Del corresponsal de Pyresa, **Gerardo RODRIGUEZ.**)

Como esperado colofón y concorde refrendo de las ideas expresadas por el Papa anteayer en la ceremonia con que en la Capilla Sixtina se puso fin a la asamblea de la conferencia episcopal italiana, hoy se ha hecho público el comunicado conclusivo de sus tareas mientras se anuncia para más adelante un amplio documento pastoral relacionado con el tema central de las reuniones, los obispos han juzgado oportuno dar a conocer ya un mensaje a los fieles, en el que exponen, clara y autorizadamente, el criterio unánime de la jerarquía en torno a «la delicada situación por que atraviesan en Italia tanto la Iglesia como la comunidad civil. Con una nueva y amplia alusión a los resultados del reciente referéndum sobre el divorcio.

En su mensaje exhortativo, el episcopado italiano, haciéndose eco de las palabras de su primado el obispo de Roma y Sumo Pontífice de la Iglesia universal, se compromete a ser «constructor de unidad» al mismo tiempo que invita a «todos los cristianos y a todos los hombres de buena voluntad, empeñándose en esforzarse, juntamente con ellos, a trabajar intensamente por la concordia y la paz, en la caridad y la justicia».

En el preámbulo del mensaje, los obispos italianos hacen constar que, al hallarse reunidos en asamblea para tratar temas programados de antemano, no podían dejar de reflexionar «sobre cuánto ha sucedido en Italia, dentro del ámbito eclesial y civil, para expresar colegialmente un responsable juicio pastoral sobre la situación creada... el silencio —añaden— hubiera sido una gravísima omisión, ante Dios y ante la comunidad.

TRISTE EXPERIENCIA

Después de agradecer el «digno testimonio de fidelidad con que muchos han respondido, con estilo cristiano» al previo llamamiento, «leal e inequívoco» de la jerarquía, los obispos se lamentan de que «la cuestión del referéndum haya resultado, en ciertos aspectos, una triste experiencia en el seno de la Iglesia y causa de desorientación para muchos fieles. Han surgido efectivamente en la comunidad eclesial sigue diciendo el mensaje episcopal conjunto, elementos de crisis, muy complejos, que exigen diligente y paciente análisis: no sería exacto decir que el referéndum los ha creado. Pero ciertamente los ha agudizado y puesto en evidencia. Hemos sido testigos de algunas tomas de posición y actividades, individuales u organizadas, que, aún con diversas motivaciones, han desembocado en idéntica decisión de muchos católicos, con el consiguiente doloroso desconcierto para cuantos se esfuerzan por sentir con la Iglesia. Nos duele la actitud de todos aquellos, pero no podemos menos de amonestar, del modo más serio y unánime, especialmente a los sacerdotes y religiosos que se han hecho exponentes de una oposición casi radical, y no meramente episódica, a las enseñanzas y orientaciones de los obispos y de la Iglesia, en detrimento de su propio ministerio».

CRISIS DE LA COMUNION EN LA FE

En la parte central del mensaje, los obispos italianos analizan, «por encima del problema concreto» algunas causas de la situación eclesial general italiana, la más importante de las cuales es «una crisis de la comunión en la fe», lo que hace necesario promover la «evangelización», comenzando por «un diálogo interno, constructivo y sereno, en adecuada reflexión sobre la palabra de Dios». Para ello, es necesario también afrontar la «crisis de comunión en el plano pastoral», de ahí, el patético llamamiento a la unidad de acción en todos los niveles: «obispos, clero, religiosos y seglares».

Por último, no falta en el mensaje una alusión a la «comunidad civil, que atraviesa profundas crisis estructurales y económicas, sacudida por dolorosas e inquietantes manifestaciones de violencia y odio». Los obispos, en este aspecto, se limitan a recordarlo, conscientes de que su análisis y posible remedio entran de lleno en la espera de las autoridades civiles. Las cuales, dicho sea de paso, se están realmente esforzando estos días por examinar esa compleja situación. Pero de ello, habrá ocasión de hablar detenidamente en próximas crónicas.

EL MINISTRO PAKISTANI DE ASUNTOS EXTERIORES, EN LONDRES

Campaña del presidente Bhutto para condenar las últimas explosiones nucleares indias

LONDRES. (Del corresponsal de Pyresa, **Antonio PARRA.**)

El Ministro de Asuntos Exteriores pakistaní, Aziz Ahmad, dio comienzo hoy su visita oficial a Londres, donde mantendrá reuniones con diversos dignatarios del gabinete británico. Tema capital de las entrevistas parece que será el conseguir las simpatías y el apoyo de Londres a la línea emprendida por el Presidente Bhutto de condenar las últimas explosiones nucleares, prácticamente hace tres semanas por la India en el desierto de Rajasthan. Tales pruebas provocaron un impacto francamente negativo en la capital inglesa, toda vez que las explicaciones dadas por la señora Ghandi no han resultado convincentes para nadie. A través de la Embajada en Nueva Delhi se han cursado notas de protesta por parte del Gobierno de Londres ante estos experimentos, exigiendo a su vez a los indios que clarifiquen su postura —por ahora demasiado ambigua— en lo que respecta al empleo de material nuclear.

CENSURAS AL EXPERIMENTO NUCLEAR INDIO

La prensa de Londres también se hace eco de la insatisfacción reinante a nivel oficial sobre este punto. En su número de hoy, el «Times» publica un artículo de Lord Chalfont, reconocida autoridad en temas militares, en el que se deja sugerir que la llevada a efecto de esta costosa prueba por un país superpoblado y con un nivel de renta per cápita bajísimo más bien parece una ligereza, y una ruptura de la señora Ghandi con la política de su progenitor. Nehru, el padre del pacifismo, fue uno de los más preclaros enemigos que tuvo la bomba atómica, al cabo de inventarse. Su hija, al parecer, no comparte dicha enemistad. Habiento puesto en juego el viejo dilema de los cañones y de la mantequilla, la Primer Ministro indio se muestra partidaria de la segunda alternativa, con gran disgusto de sus vecinos, y, en particular, de aquellos países como Estados Unidos y Canadá, que fueron los mentores de su desarrollo económico, y que han estado favoreciendo a la nación más densamente poblada del globo con ayudas de toda índole.

Por lo demás, desde Londres este último estallido nuclear se contempla con cierta inquietud. Porque parece haber echado a rodar sobre el tapete la cuestión de la gran carrera de las armas nucleares, a pesar de las excusas dadas por Nueva Delhi de que la prueba fuera realizada sin ninguna intención beligerante.

INFLUENCIA DE MOSCU

Aparte de eso, hay quién pretende ver en ello un signo manifiesto de que la India se está dejando influenciar cada vez más por el pensamiento de Moscú en todas las esferas. Los rusos parecen querer instalar en Nueva Delhi una especie de cabeza de puente, muy útil desde el punto de vista estratégico, para ensanchar los límites de su hegemonía en Asia, y con vistas también a cualquier eventual enfrentamiento armado con la China. Pakistán, por su parte, cae dentro del influjo de Pekín.

Así lo dio a entender, al menos, el Presidente Bhutto en su discurso del domingo reclamando que los países dotados con un arsenal nuclear deberían socorrer y patrocinar a los que no lo tengan. También habló en contra del militarismo indio y dijo que cualquier explosión nuclear —por mínima que fuere— nunca podría ser tomada como un hecho aislado, del que no se tiene por qué rendir cuentas a nadie, en vista de que la vibración nuclear y la onda radiactiva pueden afectar a las gentes que viven no sólo en el país donde se haga el experimento, sino también a las que residen en los países colindantes. Así pues, háyalo hecho por prurito de poder, o de prestigio, o, simplemente, a manera de inocuo intento de experimentar con el átomo para aplicaciones industriales, el caso es que la señora Ghandi, a causa de la prueba atómica de hace tres semanas n el desierto de Rajasthan, está siendo diana común sobre la que convergen numerosas críticas.

PARIS: CONSEJO EXCEPCIONAL EN EL ELISEO

Aprobación del decreto sobre anmistía y la reducción de la edad electoral a los 18 años

PARIS. (Del corresponsal de Pyresa, **Enrique LABORDE.**)

Un consejo excepcional ha reunido hoy en el Elíseo a los quince ministros y a los veintiún secretarios de Estado designados el sábado último. El Presidente Giscard d'Estaing ha hecho una leve referencia al «caso J.J.S.S.». Según el Jefe del Estado, tanto él como el Primer Ministro, conocieron la actitud de Servan-Schreiber sobre las experiencias nucleares por medio de una información de prensa. En síntesis, el Presidente advirtió que su decisión fue adoptada en razón, no del fondo sino de la forma, de las declaraciones del destituido ministro. «Era una decisión indispensable para el mantenimiento de la cohesión y del equilibrio del Gobierno». En fin, el Presidente hizo una breve aclaración sobre la inexactitud de los propósitos del diputado de Nancy: Quien adopta las decisiones en materia es el Jefe del Estado en su condición de los ejércitos. Y para cerrar este capítulo, el Presidente anunció que para racionalizar los gastos, será suprimido uno de los tiros nucleares previstos en el programa de experiencias.

En este Consejo excepcional, han sido aprobados dos proyectos de ley: uno sobre la amnistía que sigue a la elección presidencial, que es más amplio que el adoptado en junio de 1969, con ocasión de la elección de Georges Pompidou, ya que incluye beneficios para los condenados a raíz de la guerra de Argelia, y otro sobre la reducción de la edad electoral que se ha fijado en los dieciocho años.

PLAN DE AUSTERIDAD

Pero todo esto, constituye un capítulo menor en materia de comentario, ya que el interés se centra en dos Consejos de Ministros —los días doce y diecinueve próximos— en los que se estudiarán y adoptarán las medidas de lucha contra la inflación y el plan de acción social, que tanto montan en importancia y complementaridad. El titulado plan de austeridad, será comentado por el propio Presidente ante las cámaras de la televisión. Se tratará de explicar y de convencer. Lo primero, lo hace como un verdadero maestro el Jefe del Estado. Lo segundo, dependerá de la dureza de las medidas y de la reacción de los afectados por ellas.

De momento, todo son rumores, pero unos rumores que cuentan con un respaldo serio. Se trata de frenar el alza de precios y de reducir el déficit comercial, sin por ello olvidar una realidad provocada por la inflación: mantener el pleno empleo y el poder adquisitivo de los trabajadores. Se habla del establecimiento de un esfuerzo fiscal extraordinario para reducir la demanda, con una excepción por lo que se refiere a los contribuyentes «económicamente débiles», y de una limitación de los productos energéticos. En este último se enfrentan dos tesis: la de quienes creen que un aumento fuerte del precio de la gasolina equivaldría a un racionamiento y la de quienes estiman que una elevación de menor cuantía podría compensarse por aumentos en otros productos petroleros de gran consumo (utilización industrial y calefacción). La cifra de 2'50 francos el litro de «super», no parece tener muchos partidarios y se cree que se situará el litro en los dos francos.

NUEVAS SUBIDAS

De momento, se consideran como seguras las alzas de los precios de la gasolina, del fuel, del gas, de la electricidad, del carbón... y los porcentajes que se citan son impresionantes. Mejor será esperar al Consejo del próximo miércoles para estar más más documentados que por el simple rumor. Mientras tanto, las organizaciones sindicales se preparan al diálogo con el Gobierno y, de entrada, establecen una reivindicación capital: el salario mínimo a mil trescientos francos mensuales. Cuando se piensa que esos sindicatos reclamaban los mil francos mensuales hace sólo seis meses, se comprenderá perfectamente cuál es el estado de la inflación.

El próximo miércoles, el Presidente de la República explicará y razonará las medidas del plan de austeridad. Es de esperar que esta explicación tenga la audiencia que el tema requiere. Lo que no es tan seguro, es el que obtenga la aprobación general. A menos que las medidas de austeridad no vayan a pesar en los bolsillos de los paganos de siempre. Y ésta quizá sea la política del Presidente Giscard d'Estaing. Esperemos al miércoles.

POR PRIMERA VEZ

BONN: La Cristianodemocracia, vencedora de las elecciones en la Baja Sajonia

La derrota de los socialdemócratas, no tan espectacular como se esperaba

BONN. (Del corresponsal de Pyresa, **César SANTOS.**)

Los tres partidos políticos de cabecera socialdemócrata, cristianodemócrata y liberal —tienen motivos para considerar los resultados electorales de Baja Sajonia como "un éxito". Sólo la cristianodemocracia, sin embargo, puede presentarse como partido vencedor en estas elecciones. Por primera vez se pone en cabeza en dicho estado federado, consiguiendo más del 48 por ciento de los votos. Respecto a las elecciones de 1970, supone una mejora de casi el tres por ciento, aproximadamente las pérdidas de electores registradas ayer por el partido que nunca se había dejado arrebatar la mayoría, esto es el SUD. Y a pesar de haber sido vencidos, los socialdemócratas también pueden hablar de éxito y esto por dos razones. En primer lugar, no se ha repetido la temida espectacular derrota semejante a las sufridas en lo que va de año en cuatro estados federados y en segundo lugar, con la ayuda de los liberales, que vuelven al parlamento con diez diputados después de cuatro años de ausencia, se mantiene la socialdemocracia en el poder.

Los democristianos no han conseguido realizar su sueño dorado de hacerse con el Gobierno y aumentar de modo peligroso para la coalición de Bonn su mayoría en el "Bundesrat" o representación de los estados federados. En ese caso, la victoria cristianodemócrata hubiera sido doble, las pocas reformas que el Gobierno de Schimidt piensa realizar de aquí a 1976 habrían podido ser boicoteadas por la cristianodemocracia en el "Bundesrat" y el SUD habría recibido un nuevo golpe. No obstante, la CDU puede celebrar el triunfo de haberse convertido en el partido más fuerte en un estado en el que ha llevado durante treinta años la voz cantante la social democracia. Esta última ha vuelto a perder por quinta vez en los cuatro meses que preceden.

PERIODO DE PRUEBA PARA SCHMIDT

¿A qué se debe que los socialdemócratas hayan conseguio detener en parte la precipitada carrera que llevaban hacia abajo? Sin duda ninguna al cambio de Gobierno en Bonn, es decir a la dimisión de Willy Brandt. Tiene que ser forzosamente doloroso para este, a las mismas puertas de su jubilación política, el haberse constituido en motivo de espectaculares derrotas para un partido al que el mismo arrastró a un clamoroso triunfo electoral dos años antes. De los resultados de ayer domingo en Baja Sajonia, no puede, sin embargo, sacar precipitadas conclusiones el SPD y pensar que la perdia de simpatías ha sido definitivamente detenida.

Lo más que significan estos resultados es que Schmidt, el nuevo Canciller, ha merecido la confianza del elector por un período de prueba. El sucesor de Brandt no ha podido demostrar en tan pocas semanas ser capaz de espantar todos los fantasmas que atemorizaban al ciudadano, bajo la jefatura de su antecesor, y tampoco su incapacidad. No puede, pues, hablarse de que Baja Sajonia se convirtiera en un test para el nuevo Jefe de Gobierno en Bonn. En cambio, la elecciones que se celebran en Hesse, en otoño, si constituirán una confirmación o una negativa para el Canciller Schmidt. De como Helmut Schmidt y su partido aprovechen esta tregua de tres meses depende prácticamente el rumbo del SPD y hasta el desenlace de las elecciones federales de 1976. Por más que estas queden todavía lejos. La socialdemocracia, sin embargo, ha propinado demasiadas decepciones para poderse reponer de la noche a la mañana de la pérdida de simpatías que ha venido registrando.

Enérgicas acusaciones del Senador Ervin sobre la malversación de fondos para la campaña de re-elección de Nixon

Es conceptuada como "conspiración para defraudar a los Estados Unidos", en un informe entregado al Comité Watergate

NUEVA YORK. (Del corresponsal interino de Pyresa.)

La malversación de fondos pertenecientes al poder ejecutivo para colaborar en la campaña de re-elección del Presidente Nixon puede ser conceptuada como un delito de «conspiración para defraudar a los Estados Unidos». A pesar de que aún no se ha hecho pública la noticia el «New York Times» obtuvo una copia del informe que un grupo dirigido por el senador Sam. Ervin hizo circular entre el resto de los miembros del comité senatorial de Watergate. Y es que la labor paciente de muchos investigadores revive día a día y casi hora a hora el pasado borrascoso de la Casa Blanca norteamericana.

Del informe, en el que declaran 150 testigos y agrupa miles de documentos, asoma a la luz pública un «programa de simpatías» elaborado por el ex-ayudante de la Casa Blanca Frederick V. Malek. Para asegurarse la reelección presidencial se fijaban una serie de objetivos políticos, cada uno de los cuales susceptible de ser catalogado como delito y el conjunto como crimen contra el estado.

Para los que apoyaran, o prometieran apoyar, la candidatura de Nixon fueron «canalizados» fondos federales y con el dinero distraído se realizaban contratos, donaciones, subsidios y otras «inversiones» destinadas a ganar adeptos. Los fondos federales colocados a nombre de funcionarios pasaban a engrosar los de la campaña presidencial, aún cuando muchos de esos funcionarios eran legalmente inhábiles para cooperar en las elecciones. También se ofrecieron cierto tipo de «beneficios» a miembros del Gobierno a cambio de apoyo político, o en último lugar neutralidad política».

METODOS USUALES

De todo ello el grupo de investigadores ha venido a deducir que tales métodos eran usuales en las actividades de la administración de Nixon desde sus comienzos en la primavera de 1971 hasta la rotura que produjo el caso Watergate el 17 de junio de 1972. El área de influencia no se limitaba a simples individuos, sino que trataba de ganar hacia su política grupos, agencias federales, e incluso departamentos ejecutivos. No sólo se recogía dinero, sino también información de los votantes y su pujanza económica por medio de la oficina de censo.

Muchos de los documentos carecen de firmas, pero se encuentran sellados con el lema de «confidencial». Malex preparó también un plan de captación de las minorías étnicas norteamericanas como negros e hispanoparlantes. Con los que aceptaron dádivas o promesas, individuos o grupos, se constituyeron una serie de listas identificativas para futuros proyectos potenciales. Inversamente la negativa a colaborar significaba la reserva de un lugar en las «listas de enemigos de la Casa Blanca» y como tales sujetos a represalias políticas, concesionales o económicas en el futuro.

Del «programa de simpatías» eran conocedores más ayudantes de la Casa Blanca, como H. H. Haldeman y John D. Ehrlichman el exsecretario del Tesoro George Schultz y el que fuera Director del Comité en la Campaña Presidencial John N. Mitchell, que incluso era «informado en detalle».

«¿Que importan los medios cuando se consiguen los fines?, decía Maquiavelo. Y ¿acaso no piensa el Presidente en vuelo que los fines se evaporan cuando se descubren los medios?

(c) Ministerio de Cultura 2007