Mediterráneo

CASTELLON DE LA PLANA
Depósito Legal: CS 6 - 1958

PRENSA Y RADIO DEL MOVIMIENTO
Director: CARLOS BRIONES

Redacción, Admón. y Talleres: Avda. Cornuda y Velasco
Tels. 22 00 56 y 22 00 60

JUEVES, 11 MARZO 1976. — AÑO XXXIX.— N.º 11.684 — PRECIO 10 PESETAS

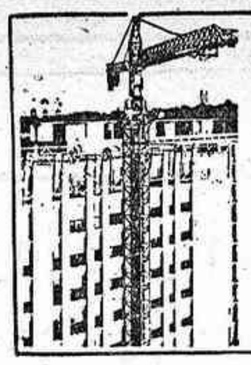

GRUAS TORRE
Potain Ibérica
ALQUILER Y VENTA
DELEGACION:
V. ENGUIDANOS GARRIDO
Avda. Capuchinos, 21 Teléf 225927
CASTELLON

Se intensifica la lucha entre polisarios y marroquíes

Libia reafirma su apoyo al combate de los saharauis por su independencia

ARGEL, 10 (Efe).—Un comunicado militar del Frente Polisario fue difundido ayer noche en Argel por la Agencia Nacional Argelina, APS. En él se da cuenta de numerosos enfrentamientos entre los guerrilleros saharauis y las Fuerzas Armadas marroquíes.

Según el comunicado del Polisario, numerosas emboscadas fueron tendidas con éxito por los saharauis en los días 19, 23, 24, 25, 26, 27, de febrero y el 1 de marzo.

El Frente Polisario señala que las pérdidas enemigas se elevaron a 60 soldados muertos, muchos heridos y cuatro hechos prisioneros.

Por otra parte, el Frente Polisario ha informado que sus tropas dieron muerte a 60 soldados marroquíes en el curso de varias emboscadas y escaramuzas, en el Sahara Occidental, en los últimos días de febrero. También fueron destruidos 33 vehículos marroquíes.

Las guerrillas del Polisario volaron un depósito de municiones y atacaron un parque de vehículos en el aeropuerto de Smara, el 23 de febrero, consiguiendo destruir cierto número de unidades.

LIBIA APOYA AL POLISARIO

ARGEL, 10 (Efe).—La agencia argelina de noticias «APS» informa hoy que Libia ha reafirmado su apoyo al combate que libra el Frente Polisario, por la independencia del Sahara, contra Marruecos y Mauritania.

Mohamed Lamine Uld Ahmed, primer ministro del recién constituido Gobierno de la República Saharaui, ha declarado a su regreso de Trípoli que el dirigente libio, coronel Gadafi, le ha confirmado el apoyo de la Revolución Libia a la justa lucha del pueblo saharaui» y le expresó el compromiso de Libia de mantenerse al lado de la revolución del Sahara.

Libia apoya y proporciona armas a los guerrilleros del Polisario, pero todavía no ha reconocido al nuevo Gobierno, proclamado a fines del pasado mes.

El secretario general del Frente Polisario Sayid el Wali continúa en Trípoli, para proseguir

(Pasa a la siguiente)

El Rey, con los altos cargos de Asuntos Exteriores

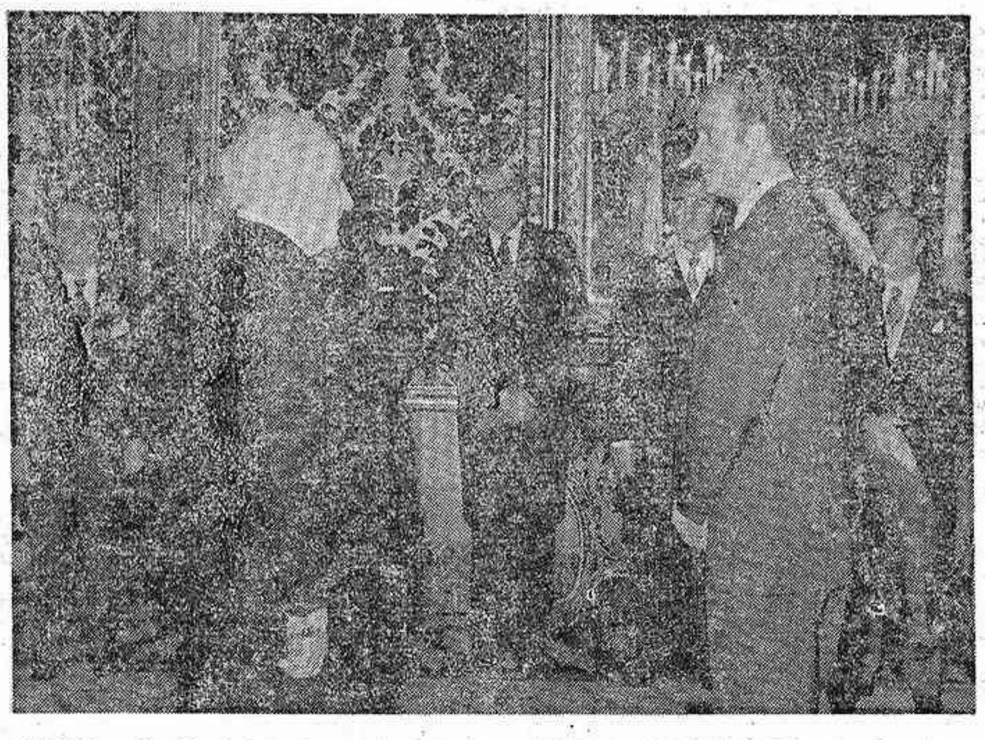

MADRID. — S. M. el Rey durante la audiencia concedida en el Palacio de Oriente, a los altos cargos del Ministerio de Asuntos Exteriores, presididos por el ministro de Asuntos Exteriores, José María de Areilza y Martínez Rodas, conde de Motrico. — (CIFRA GRAFICA)

LIBANO: Secuestros y asesinatos

Hace tan sólo siete semanas se consiguió un alto el fuego en la guerra civil libanesa. Con la nueva situación se está en inminente peligro de volverse a la lucha abierta. Se espera que en las próximas horas sea formado en Beirut un nuevo Gabinete de "unidad nacional".

BEIRUT, 10 (Efe). — Una nueva revuelta en el Ejército y una serie de secuestros y de asesinatos amenazan el cese del fuego establecido en el Líbano hace siete semanas mientras los políticos emprenden una carrera contra reloj para formar un nuevo gobierno de reconciliación.

Soldados musulmanes y rebeldes del «Ejército Arabe Libanés» se han apoderado de una guarnición del Ejército en Al Jiyam. Cerca de la frontera con Israel, en el sur del Líbano.

Residentes locales informan que no hubo lucha, y que los desertores eran seguidos del teniente Ahmed al Jatib, que se rebeló en enero y estableció lo

(Pasa a la siguiente)

Triunfo de Ford en las Primarias del Estado de Florida

Virtualmente ha conseguido la nominación republicana a la presidencia

WASHINGTON, 10 (Efe).— El presidente Ford (republicano), y el demócrata Jimmy Cartter, se impusieron ayer en las elecciones primarias del Estado de Florida.

Ford derrotó a su oponente Ronald Reagan, con lo que virtualmente ha conseguido la nominación republicana a la Presidencia, que se espera confirme sin problemas en las primarias de Illinois y Wisconsin.

El ex-gobernador de Georgia, Carter, dio la sorpresa al vencer a George Wallace, considerado hasta ahora como el «intocable» del sur.

RESULTADOS

Estos son los resultados definitivos de las elecciones primarias de Florida.

Republicanos (66 delegados)

Geral Ford: 318.844 votos, equivalente al 53 por ciento, 43 delegados.

Ronald Reagan: 282.618 equivalente al 47 por ciento, 23 delegados.

Demócratas (81 delegados)

Jimmy Carter: 439.870 votos, equivalente al 34 por ciento, 34 delegados.

George Wallace: 392.105, equivalente al 31 por ciento, 26 delegados.

Henry Jackson: 306.120 votos, equivalente al 24 por ciento, 21 delegados.

Milton Shapp y Morris Udall recibieron cada uno el dos por ciento de los votos.

EL PENDULO

¿Qué tendrá la derecha? — Una federación de seis partidos socialistas regionales. — «Ni más amigos ni enemigos que los del Estado.

Por Fernando ONEGA

LA derecha está triste, ¿qué tendrá la derecha? Le habían entregado la herencia del Régimen, pero los entusiasmos se escapan de sus sillones color de rosa. Se despierta estas mañanas de incierto marzo, y no tiene rabillos en los ojos para descubrir qué ocurre. Con inquietud mira más allá de los Pirineos, a Giscard, que es como una moza para enamorar, y le tiemblan las piernas ante los avances de Mitterrand. Con un Gobierno socialista en Francia, un Gobierno que hablará de alianzas con los comunistas cambiaría sensiblemente el mapa político español y entibiaría en frutos de futuro las brillantes gestiones del señor conde de Motrico.

Encima, las filas de la derecha conocen deserciones estelares. Alberto Ballarín, que recluta elementos de bases para el partido agrario que promueve, está dispuesto a encabezar una vía intermedia entre el capitalismo y el marxismo, y a despazar el centro derecha más a la izquierda. Le pedí al ilustre notario que me pusiera en castellano del pueblo su meta particular de «socializar sin socialismo» —yo pensaba que eso era como fabricar pan sin harina—, y me dijo: Que se llegaría a esa socialización si las fuerzas del centro y la derecha adquieren una conciencia social más intensa que su partido agrario no está con nadie, no trabaja para ninguna asociación, y que su programa de base intentará un lenguaje para el campo español, en tono socializante, no socialista.

• • •

Y encima —¿qué tendrá la derecha?— el «superstar» de la actualidad vuelve a ser para los socialistas, que crean una federación de seis partidos regionales, la cuarta gran federación de esta tendencia. El PSOE histórico se pone a la ca-

(Pasa a la siguiente)

ORGANIZACIONES EN LA UNIVERSIDAD CON ESTRATEGIA DIRIGIDA A LA CONQUISTA DEL PODER

(Robles Piquer)

En unas declaraciones al diario "Ya", el ministro de Educación y Ciencia ha dicho, entre otras cosas, que la violencia moral en la Universidad "está en manos de la extrema izquierda. Esto parece evidente y hasta nos consta que algunos seudouniversitarios cobran por ello. Y, en efecto, también hay comandos de extrema derecha que utilizan la violencia física".

MADRID, 10 (Cifra). — «La Universidad puede ser el teatro de las ideologías, pero no de la violencia física y del improperio», declara el ministro de Educación y Ciencia, Carlos Robles Piquer en una entrevista que hoy publica el diario «Ya».

«El panorama —comienza diciendo el señor Robles Piquer— lo definiría con dos objetivos: apasionante y complejo. Apasionante porque la educación es una de las encrucijadas del país, se percibe claramente que toda España tiene que ver con este Ministerio con raras excepciones».

«De alguna manera, lo que aquí hacemos afecta a toda la población. En este sentido, estamos bien lejos del viejo concepto de una institución pública que llegaba a sectores limitados y de unas bellas artes que eran recreo de minorías. Pero precisamente por eso, por su alcance el panorama se me antoja complejo.

Señala seguidamente el ministro la falta de justicia en la Universidad, la falta de buena calidad en la enseñanza, la falta de un profesorado suficiente y suficientemente competente y la falta a «veces de forma escandalosa» de medios materiales.

En cuanto a lo que sobra, el señor Robles Piquer afirma que sobran malos estudiantes y algunos centros que por falta de

(Pasa a la siguiente)

Atentado contra las oficinas de Aeroflot, en Nueva York

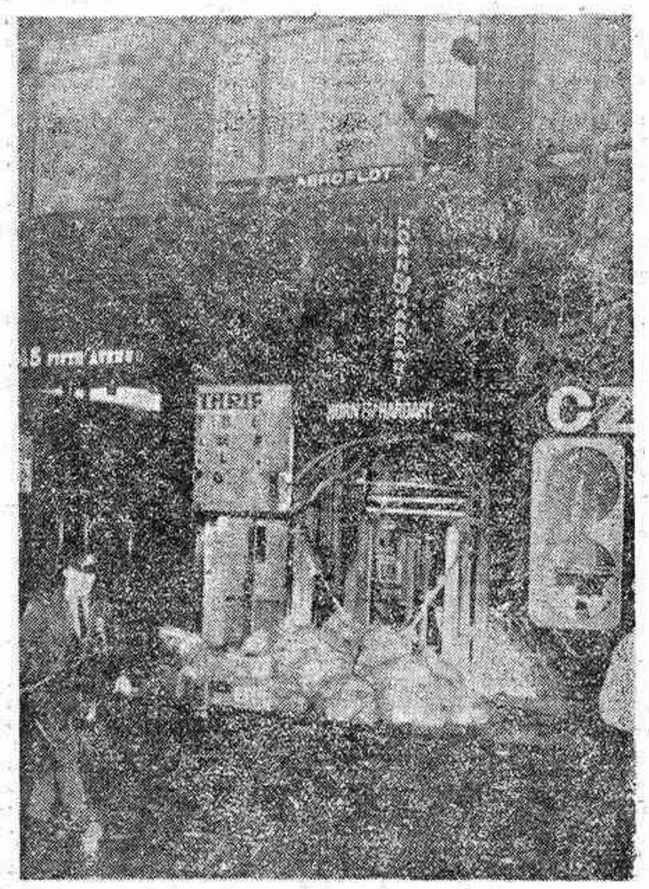

NUEVA YORK. — Un policía pasa por la calle en tanto que dos personas, probablemente empleados de las oficinas de la Aeroflot, abservan desde una ventana, después de que una violenta explosión provocase la rotura de cristales de ventanas y escaparates del edificio donde es encuentran instaladas las oficinas de la compañía aérea rusa. No hubo que lamentar víctimas

EL REY RECIBIO A FRAGA Y A AREILZA

MADRID, 10 (Pyresa).—Su Majestad el Rey ha recibido en despacho en el Palacio de la Zarzuela, en la tarde de hoy, al vicepresidente del Gobierno para Asuntos del Interior y ministro de la Gobernación, don Manuel Fraga Iribarne, y, posteriormente, al ministro de Asuntos Exteriores, don José María de Areilza.

LOS INCIDENTES DE BILBAO

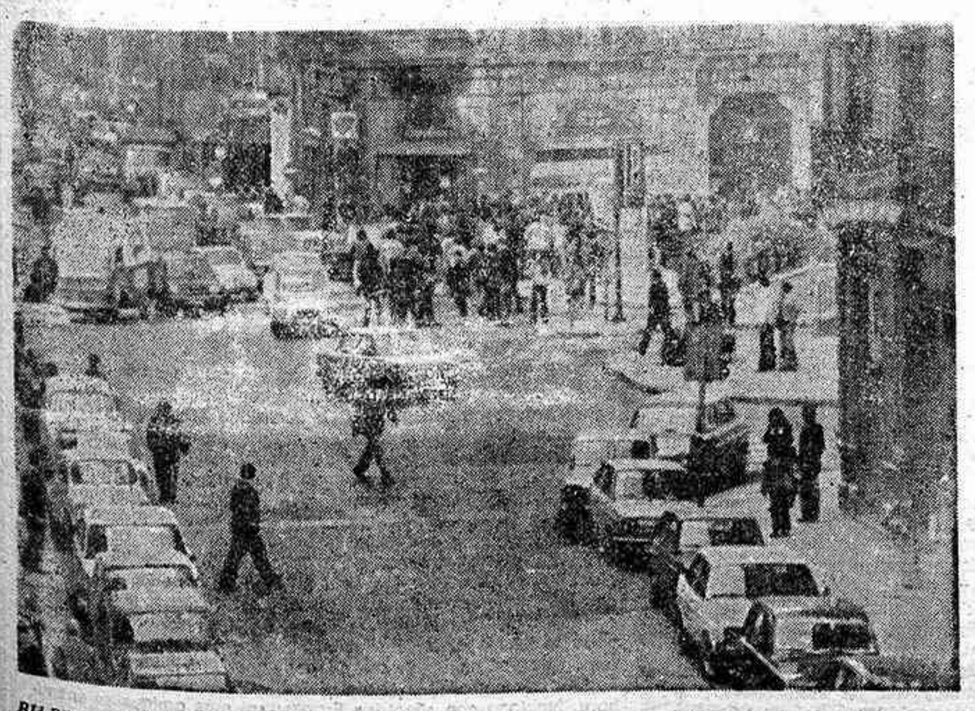

BILBAO. — Durante los incidentes registrados el lunes, el público bilbaíno trató de paralizar el tráfico rodado en algunas de las calles de la ciudad. — (Telefoto CIFRA GRAFICA)

Celebró reunión la Comisión Mixta Gobierno-Consejo Nacional

MADRID, 10 (Pyresa).—Hora y media ha durado la quinta reunión de la Comisión Mixta Gobierno-Consejo Nacional, creada para estudiar la reforma constitucional. La reunión comenzó a las cinco y diez de la tarde.

Una vez concluida, el Secretariado de la Comisión, que constituyen los señores Palomares, Navarro y Alvarez Romero, facilitó la siguiente nota oficial: «Bajo la presidencia de don Carlos Arias Navarro, presidente del Gobierno y del Consejo Nacional, se ha reunido en la tarde de hoy la Comisión Mixta Go-

(Pasa a la siguiente)

SE DESMIENTE QUE EL PAPA ESTE ENFERMO

CIUDAD DEL VATICANO, 10 (Efe).—Un portavoz del Vaticano ha desmentido «categóricamente» todas las especulaciones hechas arbitrariamente por cierta prensa, a propósito de la salud del Papa».

Había circulado el rumor de que el Santo Padre se encontraba enfermo de gravedad.

El citado portavoz añadió que la alusión a la muerte hecha por Pablo VI el pasado domingo a la hora del ángelus, se refería

(Pasa a la siguiente)

FRACASO LA "JORNADA DE LUCHA" EN ASTURIAS

Fuertes contingentes de fuerzas públicas impidieron las manifestaciones proyectadas

OVIEDO, 10 (Pyresa). — Las severas medidas adoptadas por fuertes contingentes de fuerzas del orden público en las salidas de las localidades de la zona central de Asturias, y de manera especial en las principales plazas y calles de Oviedo, donde estaba prevista una gran concentración, impidieron que se llevaran a cabo la manifestación organizada para el día de hoy en la capital asturiana, por varios grupos ilegales.

Desde la mañana, la circulación por las calles céntricas de Oviedo fue escasa, ya que habían sido muchos los ovetenses que habían abandonado la ciudad por el temor a los posibles incidentes. Como conse-

(Pasa a la siguiente)

(c) Ministerio de Cultura 2007

INFORMACION GENERAL

LA CONFEDERACION EUROPEA DE SINDICATOS SE OPONE AL INGRESO DE ESPAÑA EN LA C.E.E.

BRUSELAS, 10 (Efe). — La Confederación Europea de Sindicatos (socialista), ha patentizado a la Comunidad Económica Europea (CEE) la necesidad de esperar la existencia de signos tangibles del establecimiento de una democracia en España antes de examinar las posibilidades de ingreso de este país en el Mercado Común.

El tema de las relaciones hispano-comunitarias fue abordado durante la visita de una delegación de la CES, al presidente de la comisión ejecutiva de la comunidad, François Xavier Ortoli, según se supo hoy aquí.

Por Carlsen secretario general interino de la confederación, manifestó a Ortolí que su organización se opone al estrechamiento de lazos entre la CEE y España mientras no se produzca en este país una auténtica democratización a todos los niveles.

Ya son veintidós los obispos "consagrados" en El Palmar de Troya

MADRID, 10 (Pyresa).— Veintidós son ya los «obispos» del Palmar de Troya, tras la ordenación ayer de un norteamericano de color, llegado a Sevilla hace unos días y que tenía fijada su residencia en Roma. El padre Ronaldo, hoy «obispo» no ha hecho manifestaciones acerca de como entró en contacto con esta iglesia cismática, creada por Clemente Dominguez, ni sobre su origen, profesión o trabajo.

La revista «Iglesia Mundo» publica en su último número un extenso trabajo de su enviado especial al Palmar, Luis Vera Oraás, doctor en sagrada teología, quien hace una crónica y un juicio crítico-teológico de los hechos, partiendo de los cuatro puntos siguientes: ¿Cuál ha sido el hecho?; ¿Sobrepuja las fuerzas naturales?; ¿Ha sido verificado por Dios?; ¿En favor de qué doctrina?»

«La cosa comenzó el 29 de mayo de 1968, en un bosque de encinas y lentiscos. Las niñas, de unos ocho años, que habían ido a recoger flores, tuvieron miedo de la soledad y comenzaron a ver un bulto. La una creyó ver un toro, la otra no se que animal; la tercera dijo que veía a una mujer. Corrieron al pueblo y comenzaron las explicaciones...».

Después de describir los hechos y las personas, en el convento humilde anejo a una pequeña «casa del peregrino» contruida por ellos mismos. «El «colegio episcopal» parece ser que vive en Sevilla en un piso. ¿Cuál es la primera impresión? Si no supiéramos nada, bien hubieramos podido creer en unos monjes rurales, monasterio campestre de gran espíritu. Con una apariencia de piedad y austeridad, desde luego muy superior a la de otros legalmente existentes. Pero, eso sí, con cierto exhibicionismo. Porque al principio sacábamos las fotos a escondidas y por detrás. Después al pedir permiso, ellos mismos se agruparon deseosos, con sus sotanas desmazaladas, y sus solideos negros cubriéndoles toda la cabeza. Les gustaba aparecer, les gustaba dar la dirección de Clemente, a quienes se les habían presentado únicamente como periodistas».

Clemente, antiguo empleado de una imprenta, rechazado su ingreso en el seminario se destaca entre los videntes y es el organizador de todo el asunto. Los gentes dicen que Clemente tiene dos coches, que la orden de la Santa Faz tiene dinero en los bancos suizos...

Respecto a los hechos sobrenaturales, el enviado especial de «Iglesia Mundo» afirma que allí no hay curaciones comprobables. Ni no comprobables. En esto parece que son cautos. El pozo abierto no cura a nadie. Todo se reduce a visiones y a las llagas o estigmas de Clemente. A sus sudores de sangre ante un solo testigo».

A pregunta «aquello procede de Dios», afirma el autor del estudio: «Para que un hecho extraordinario y sobrenatural proceda de Dios, no puede ir mezclado con el mal. En el Palmar se desobedecen las leyes eclesiásticas, se prescinde de la autoridad de los obispos y del Papa. En el Palmar se condenan obras muy lícitas de la Iglesia... en El Palmar se prescinde en absoluto de la jerarquía, hoy existente. En el Palmar se vive un completo cisma. Aquello no puede ser de Dios. Aunque resucitaran muertos».

Finalmente, el Padre Nera Ordás se detiene a analizar las ordenaciones sacerdotales del Palmar y dice: «Las ordenaciones fueron válidas y los sacerdotes lo son para siempre. Otra cosa es que, por el hecho de haber sido ordenados de una forma tan irregular, quedan en el mismo momento suspensos y prohibida toda su actuación sacerdotal. Como el de que están excolmugados en el mismo momento en que confiaran simplemente el sacramento de la confesión, por hacerlo sin jurisdicción alguna.

PROXIMA SUCURSAL EN VALENCIA

VALENCIA, 10 (Cifra). — La primera sucursal-misión de la orden religiosa cismática de El Palmar de Troya, se establecera en Valencia, según informa hoy el diario «Las Provincias» citando fuentes «generalmente bien informadas».

Según el diario la misión o sucursal de los «clementinos» estaría a cargo de Ricardo Subirón, ex-seminarista valenciano de 22 años consagrado hace pocas semanas como obispo de dicha orden.

Subirón, nacido en la localidad de Ribarroja del Turia, no estudió en el seminario de Valencia, como se ha dicho, sino en el de Logroño. Según «Las Provincias», es considerado por sus allegados como personas normal, seria y místico. Se da como posible que Ricardo Subirón pronuncie en Valencia una conferencia pública, en torno a los temas de El Palmar de Troya, antes de establecer las primeras comunidades.

Subirón tiene la misión expresa de formar en esta región comunidades de base por deseo del «obispo» Clemente que, al parecer, recibió este encargo en una de sus frecuentes apariciones celestiales.

En el mes de abril, una vez pasada la pascua, el «obispo» Subirón realizará los primeros contactos con determinados grupos, fundado así la primera Iglesia «Clementina» de España fuera de Sevilla.

ESCASA ASISTENCIA DE PROCURADORES EN EL DEBATE DE LA COMISION DE PRESUPUESTOS

37 nuevos artículos del proyecto de ley general presupuestaria fueron aprobados ayer

MADRID, 10 (Pyresa). — Treinta y siete artículos ha incorporado al dictamen la Comisión de Presupuestos de las Cortes españolas del proyecto de ley general presupuestaria, que ayer fue presentado en el Palacio de la Cámara por el vicepresidente para Asuntos Económicos y ministro de Hacienda, Juan Miguel Villar Mir. Estos preceptos se han incorporado al dictamen del texto articulado sin apenas modificaciones, ya que la asistencia de los procuradores a la Comisión ha sido escasa, debido principalmente a que ha celebrado reunión formal por vez primera el grupo parlamentario de la Unión del Pueblo Español.

Los artículos aprobados por la citada Comisión corresponden a los cinco últimos de los principios generales del mencionado proyecto de ley; a los 20 del capítulo primero, que trata de los derechos de la hacienda pública, a los 6 del capítulo segundo, que habla de las obligaciones de la hacienda pública, y a los 6 también del título segundo de los presupuestos, correspondientes al capítulo primero, sección primera, que trata del contenido y aprobación de los presupuestos generales del Estado.

El artículo 17, primero de los incorporados al dictamen en la tarde de hoy, tuvo cierta intervención de procuradores, entre ellos la de Dionisio Martín Sanz, que presentó una enmienda «in voce» al citado precepto y que fue aceptada por la ponencia. Este artículo 17 del proyecto de ley general presupuestaria dice, entre otras cosas, que el control de carácter financiero, también a cargo de la intervención general, se ejercerá de conformidad con lo prevenido en cada caso respecto a los servicios, organismos autónomos y sociedades estatales, para comprobar su funcionamiento en el aspecto económico-financiero y conforme a las disposiciones y directrices que les rijan.

Ya en el título primero de este proyecto de ley, que trata del régimen de la hacienda pública y de los derechos de la misma, se dice en algunos de los artículos aprobados que son derechos económicos de la hacienda pública y constituyen el haber de la misma, los tributos, clasificados en impuestos, contribuciones especiales, tasas y exacciones parafiscales; los rendimientos procedentes de su patrimonio, los productos de operaciones en la deuda pública y los demás recursos que obtengan la hacienda pública.

Constituyen la deuda pública —según el artículo 28— los capitales tomados a préstamo por el Estado o sus organismos autónomos La creación, administración, conversión y extinción, así como la prescripción de los capitales y sus intereses se regirán por lo dispuesto en la presente ley.

El artículo 38 por su parte pone de manifiesto que la representación y defensa de la hacienda pública ante los jueces y tribunales corresponde a los abogados del Estado, bajo la dependencia y directrices de la Dirección General de lo Contencioso del Estado, y el artículo 41 señala que los derechos de la hacienda pública declarados prescritos, serán baja en las respectivas cuentas, previa tramitación del oportuno expediente.

Dentro del título segundo de este proyecto de ley, referido a los presupuestos, el artículo 50 dice que integran los presupuestos generales del Estado el presupuesto del Estado con la pormenorización exigida por esta ley y el presupuesto de los organismos autónomos del Estado. A los presupuestos generales del Estado se unirán —según establece el artículo 51— el presupuesto resumen de los organismos autónomos y el presupuesto resumen de la Seguridad Social.

Los debates finalizaron con la aprobación del artículo 53 de este proyecto de ley general presupuestaria, que entre otras cosas señala que los estados de gastos de los presupuestos generales del Estado aplicarán las clasificaciones orgánica, funcional, por programas y económicas.

La Comisión de Presupuestos continuará mañana su dictamen de este proyecto de ley en sesión que comenzará a las cinco de la tarde.

Celebró reunión...

(Viene de la anterior)

bierno-Consejo Nacional, con la asistencia de todos sus miembros, a excepción del ministro de Asuntos Exteriores, señor Areilza, que se encontraba en despacho con S. M. el Rey».

El vicepresidente para Asuntos del Interior y ministro de la Gobernación, Manuel Fraga Iribarne, se incorporó a la reunión a las seis y veinte de la tarde.

De la anterior reunión, la cuarta, la Comisión envió al Gobierno los criterios para la regulación del derecho de asociación política, criterios sobre los que se asienta el proyecto de ley que el Consejo de Ministros ha remitido a las Cortes en tal sentido.

Se piensa que la próxima reunión tendrá lugar el próximo miércoles, día 17, en el mismo palacio del Consejo Nacional.

Organizaciones en la Universidad...

(Viene de la anterior)

buena enseñanza producen titulados sin posible puesto de trabajo. «Por otra parte —agrega— nos sobra el propósito que muchas personas tienen de emplear la Universidad como plataforma como un arma al servicio de sus fines personales o de su ideología.

Los problemas políticos de la Universidad —declara el ministro de Educación— no se resolverá nunca porque la preocupación política es consustancial a la Universidad, que no puede ser una torre de marfil. Pero una cosa es esto y otra muy distinta es utilizar la Universidad como trampolín para fines personales e ideologías que nada tienen que ver con la formación de los alumnos.

LA AUTORIDAD ACADEMICA

Tras afirmar que universitarios son tanto los profesores como los alumnos, el señor Robles Piquer destaca que se ha robustecido la autoridad académica y ella es quien ahora rige la universidad y es la que habitualmente llama a la Fuerza Pública cuando cree que hace falta llamarla, porque «el régimen universitario no incluye fueros. Los problemas de orden público son generales no hay territorios liberados en la Universidad».

«Hay que conseguir —continúa— que el universitario se prohiba a sí mismo tanto la violencia física como la moral. En este sentido, creo que si estamos en el camino de la democratización del país y sus estructuras y la Universidad tiene que participar en este proceso de forma muy señalada.

«Las autoridades académicas saben que pueden autorizar la celebración de asambleas, pero con dos condiciones: primero, que las asambleas vayan a tratar de temas relacionados, de alguna manera con la vida universitaria y no sean un pretexto para instaurar el indulto y la violencia; segundo, que no se perturbe la vida de estudio, que es el fin primario. Porque la Universidad es muy cara y no se puede despilfarrar. La «asambleítis» permanente no se puede tolerar».

LA VIOLENCIA

El señor Robles Piquer se refiere más adelante a la violencia moral que «está en manos de la extrema izquierda. Esto parece evidente y hasta nos consta que algunos seudouniversitarios cobran por ello. Y, en efecto también hay comandos de extrema derecha que utilizan la violencia física. Los comandos no son admisibles. De ninguna manera. Pero tampoco lo es la existencia de organizaciones que actúan en la Universidad con estrategia dirigida a la conquista del poder.

«La sociedad tiene que evitar que la Universidad se convierta en ese «bunker marxista» del que se ha hablado recientemente. A un comando de izquierdas por supuesto no puede responderse con un comando de derechas.

Los cauces representativos no lo son suficientemente, según el ministro y se busca la fórmula para que sean las asociaciones las que puedan presentar corporativamente sus candidatos de cara al nuevo curso.

El país —finaliza el ministro— vive una auténtica explosión educativa ya no hay población sin escolarizar, pero la calidad de la enseñanza no es todo lo buena que quisiéramos. Hay problemas muy a la vista, problemas de colocación por ejemplo, una cifra racional de alumnos alumnos de Medicina sería de 18 mil, y estamos en 52.000. Vamos a tener un paro inevitable en profesores de E.G.B. en psicólogos, biólogos, sociólogos, titulados en Geografía e Historia en Farmacia, Medicina y en Ciencias de la Información.

SE DESMIENTE...

(Viene de la anterior)

al pensamiento de cualquier cristiano respecto a la muerte, en especial al comienzo de la cuaresma.

Lo que dijo el Papa el pasado domingo, al referirse a la muerte, fue: «Que para Nos no está lejana». Y ello pudo dar lugar a las especulaciones acerca de su salud.

SE INTENSIFICA...

(Viene de la anterior)

las conversaciones con los dirigentes libios.

MARRUECOS SE RETIRARA DE LA O.U.A.

BEIRUT, 10 (Pyresa).—Un informe procedente de Rabat anuncia que Marruecos se retirará de la O.U.A. si ésta reconoce a la República Arabe Saharaui Democrática. El rey Hassan II habría anunciado que su país prefiere hacer la guerra que abandonar el Sahara.

Un portavoz marroquí ha declarado ayer que los dirigentes argelinos han orientado a su país en un camino peligroso. «Si el pueblo argelino aprueba la política de su Gobierno, le incumbe asumir las responsabilidades».

En El Cairo, la agencia oficial de Oriente Medio, citando medios diplomáticos árabes, atribuye a la República Arabe Saharaui muy pocas posibilidades de hacerse miembro de la Liga Arabe. Los medios citados por la agencia afirman que la Liga no está dispuesta a perder dos de sus países miembros a cambio de la posibilidad de ganar uno.

AVISO

LA FONDA «LA MARCELINA», sita en la Avda. Santuario, núm. 26 de ALTURA, que regentaba DOÑA JOSEFINA GIL MARTINEZ, pasa a regentarla D. VICENTE LOZANO MARIN.

Lo que se hace público en cumplimento del Decreto 231/1965.

ESPAÑA, CUARTA POTENCIA NAVIERA DEL MUNDO

LONDRES, 10 (Pyresa). — España ocupa el cuarto lugar entre las grandes potencias navieras, según estadísticas que publica hoy el «Lloyds Shipping Register» de Londres. La primera sigue siendo Japón, que de los 34 millones de toneladas producidos el año 75 en barcos de todo el mundo lanzó casi algo más de la mitad. Le siguen en el orden de barcos terminados al cabo del pasado año Alemania Occidental, Suecia y España.

El balance de la «Lloyds» estima que, de no haber sido por la ola de huelgas que se vienen produciendo en España últimamente, los astilleros españoles podrían haber excedido a los suecos en producción de la misma manera que la producción naviera española rebasó a la de Gran Bretaña el año 1973.

Por lo que respecta a los astilleros británicos, éstos reflejan una situación de pesimismo y de baja como consecuencia de la apertura del canal de Suez. Gran Bretaña ocupa el quinto lugar entre los países productores de barcos.

Fallece un periodista y alpinista español

MADRID. — Foto de archivo de Fernando Martínez Pérez, periodista y montañero que falleció anteayer al intentar escalar el Monte Sarmiento, en Chile. A Fernando le acompañaba en la escalada el famoso alpinista Pérez de Tudela, que pudo ser recogido "sin problemas" por un barco chileno que pasaba junto a la isla Sarmiento, despues de ocurrido el accidente mortal. Martínez Pérez era director de la revista "Choren" y tenía 26 años. — (CIFRA GRAFICA)

FRACASO...

(Viene de la anterior)

cuencia de ello, los aparcamientos escasos, hoy abundaron.

Un helicóptero de la Guardia Civil de Tráfico sobrevoló durante toda la tarde la ciudad, para controlar posibles agrupamientos de gente y comunicarlo a los vehículos repartidos por la ciudad y para controlar las entradas a diversas zonas de la provincia.

Fueron practicadas algunas detenciones, pero la propia policía comunicó que los detenidos serían puestos en libertad en breve plazo de tiempo. Solamente se produjeron algunas escaramuzas sin importancia.

AVISO

LA FONDA «VICTORIA», sita en Avda. Valencia, número 2 de ALTURA, que regentaba D. MIGUEL CAROT ESCRIG, pasa a regentarla DOÑA VISITACION RODILLA CARCASES.

Lo que se hace público en cumplimiento del Decreto 231/1965.

LIBANO: SECUESTROS...

(Viene de la anterior)

que denomina de «Ejército Arabe Libanés», en la región oriental del Líbano.

Han surgido también enfrentamientos entre miembros del Ejército en torno a cuarteles de Araman, cerca de Trípoli, entre soldados rebeldes y unidades leales al Gobierno.

Tras una serie de secuestros registrados ayer en Beirut se han levantado controles en la ciudad. Según la policía, ayer fueron secuestradas entre 30 y 50 personas y por lo menos tres fueron asesinadas.

El ministro sirio de Asuntos Exteriores Abdel Halim Jaddam, que negoció el cese del fuego, ha iniciado una serie de conversaciones con las autoridades libanesas, mientras se especula que en las próximas 24 horas se formará un nuevo gabinete de «unidad nacional».

ANUNCIO

«REGIN, S. A.» traslada su domicilio social de Paseo Ribalta núm. 10-3.º B de Castellón de la Plana a calle Enmedio núm. 23 6.º-19ª de Castellón de la Plana.

Castellón de la Plana, 10 de Marzo de 1976.

El Presidente del Consejo de Administración

D. JOSE ANTONIO CANET BENAVENT

EL PENDULO

(Viene de la anterior)

beza de la aportación de soluciones para el momento, con una vibrante llamada contra la violencia. El Partido Carlista —socialista autogestionario—, además de anunciar su próxima asamblea, propondrá próximamente el reconocimiento de la República del Sahara proclamada por el Frente Polisario. En la Plataforma de Convergencia surgieron ayer nuevos problemas internos, porque el Movimiento Comunista de España y el Partido Socialista Democrático no fueron invitados al viaje colectivo a Argelia. Este viaje, por cierto, es todo un síntoma de que la plataforma sigue actuando como alternativa a toda la legalidad en bloque. Y no le faltan reconocimientos: los viajeros fueron despedidos en Barajas por el embajador argelino. Para completar el panorama de cerco a la derecha —¿qué tendrá la derecha?— en Santiago se dijo ayer en rueda de prensa que «en un plazo de diez años puede haber un Gobierno socialista por vía democrática». ¿No se pedían plazos para la reforma? Ahí tenemos uno, y espectacular.

Pero aún hay más: pasado mañana, si Dios quiere, y ante medio millar de personas, se presentará en sociedad un nuevo partido: «Acción Social Democrática». Viene sin líderes, pretende captar a toda la generación intermedia y frustrada, trae una ideología social-demócrata, se ha cuidado mucho de no meter en sus listas a «gentes comprometidas», y está dispuesto a celebrar en el plazo de mes y medio su primer congreso.

• • •

DE todas formas, la noticia del día estuvo en la sentencia dictada sobre los nueve militares procesados. La prensa extranjera se ha preocupado de decir que era el primer juicio de grupo después de la guerra. Lo que debe quedar para la historia política de la transición no son los casos personales juzgados, sino el proceso en su conjunto. La «Unión Militar Democrática», de la que se escribió muy poco en papel impreso, ha tenido duras acusaciones, como la de atentar contra la unidad del Ejército y el Estado.

Y mientras en las cenas políticas, como la última del club «Siglo XXI», se discute sobre si el sistema es o no es compatible con los partidos políticos, hay que prestar atención a una declaración del director general de Seguridad. La Policía había poco en los papeles y en los actos, pero en momentos de agitación es justo preguntarse por un papel que en esta hora de España es más visible que el del Ejército. Y la Policía, en esa hora, funciona con «doctrina Fraga»: «ni más amigos ni enemigos que los del Estado». Es una clarificación importante en un momento en que no sobra ninguna clarificación responsable».

(c) Ministerio de Cultura 2007

CASTELLON - CIUDAD Y PROVINCIA

AGENDA DEL DIA

Jueves, 11 de marzo

El sol, en Castellón, sale a las 7'20 y se pone a las 19'04
Luna llena el día 16

SANTOS DEL DIA

Eutimio, Eulogio, obs.; Firmo, Gorgonio, Heraclio, Zósimo, Cándido, Piperión, Trófimo, Talo, mrs.; Sofronio, Benito, obs.; Constantino, rey.

SANTOS DE MAÑANA

Bernardo, ob.; Egduno, pb.; Maximiliano, Pedro, Mamiliano, Zono, Alejandro, Duno, Orión, mrs.; Teófanes, Nocodemo, Paulo, Aureliano, confesores.

EL TIEMPO

OBSERVATORIO METEOROLOGICO DE CASTELLON

BOLETIN CORRESPONDIENTE AL DIA 10 DE MARZO

Temperatura mínima: 2'8 grados a las 6 horas 45 minutos.
Temperatura máxima: 14'6 grados a las 16 horas.
Humedad relativa 7 y 13 horas: 73 y 29 %, respectivamente.
Insolación eficaz: 9 horas 48 minutos.
Recorrido del viento en 24 horas: 218 kilómetros.
Dirección dominante del viento: SSE.
Precipitación en 24 horas: Nula.
Presión atmosférica a las 20 horas: 769'7 mm.
Tendencia: Subiendo.

HORARIO DE TRENES

HACIA BARCELONA	VALENCIA - CASTELLON
6'29 Expreso.	7'30 Und. Elec.
7'28 Expreso.	8'50 Und. Elec.
19'08 Und. Elec. (hacia Tortosa, enlaza con otro a Barcelona).	11'52 Und. Elec.
10'20 Electrotrén.	13'25 Und. Elec.
11'14 Expreso.	15'00 Und. Elec.
12'46 Ter (procedente de Alicante).	17'00 Und. Elec.
15'23 Talgo (procedente de Madrid).	18'39 Und. Elec.
19'58 Und. Elec. a (Tortosa).	19'50 Und. Elec.
1'24 Expreso.	21'40 Ter (viene de Madrid)
	21'00 Und. Elec.

HACIA VALENCIA	CASTELLON - VALENCIA
6'38 Expreso.	6'25 Und. Elec.
7'20 Ter (va hacia Madrid)	7'30 Und. Elec.
13'41 Talgo (va hacia Madrid).	8'32 Und. Elec.
15'46 Ter (va a Alicante).	11'10 Und. Elec.
16'52 Und. Elec. (viene de Tortosa).	13'50 Und. Elec.
18'16 Expreso (va a Málaga).	15'10 Und. Elec.
19'21 Electrotrén.	17'05 Und. Elec.
22'41 Expreso (Sevilla).	18'27 Und. Elec.
23'26 Expreso (Granada).	20'25 Und. Elec.

FARMACIAS DE GUARDIA

MARZO, 11

FABREGAT, Pl. Tetuán, 7.
FERRAGUT, Trinidad, 47.
BRAVO, Juan XXIII, 5.
LATASA, Parque del Oeste, 50.
HERRERO, Av. Tombatossals, 48 (Grupo Tombatossals).

SERVICIO DE URGENCIA

FERRAGUT, Trinidad, 47.
BRAVO, Juan XXIII, 5.

CUPON PRO-CIEGOS
PREMIADO AYER
428
ACIERTE CON EL NUEVO
colowall®

REGISTRO CIVIL

NACIMIENTOS

José Andrés Castillo Barberá, Juan Luis Mari Arnelles, Rosa Ana Ballagón Bui, Belén Ahicart Aparici, Manuel Gual Nebot, Nuria Bese García, María Ester Domingo Vives, Marta Parada Martínez, Javier Diago Juárez, Manuel Breva Falomir, Zenaida Espejo Carranza, Nancy Monferrer Tena, María Dolores Vidal Rioli, José Luis Arnau Roqueta, Sergio Villar Badal, Víctor Peris Lloréns, José Manuel Gozalbo Boix, María del Carmen Lloréns Capdevila, Gonzalo Lugo Masip.

DEFUNCIONES

Bautista Casanova Edo, de 87 años; Dolores Mas Guillamón, de 46 años; Florentina Rodríguez García, de 74 años; Hermenegildo Chaparra Cuevas, de 77 años; Carmen Ros Soler, 80 años.

GUIA CULTURAL

ALGUERO Y GASPAR, pinturas. Círculo Mercantil. Avda. del Rey Del 1 al 15 de marzo. Visitas de 7 a 10.

SANTAMANS, óleos.— Sala Braulio. Rey D. Jaime, 23.— Del 28 de febrero al 11 de marzo. Visitas de 11 a 1 y de 6 a 9.

PERI, cerámicas y óleos.— Galería Nonell. Mola, 2. Del 2 al 13 de marzo. Visitas de 7 a 9'30

LORENZO, galería Quatre Cantons, San Agustín 4, Burriana (del 1 al 12 de marzo). Horas de visita de 6 a 9 de la tarde.

MELCHOR ZAPATA, Aula Adsuara de la Caja de Ahorros y Monte de Piedad, (del 1 al 13 de marzo). Horas de visita de 6 a 9 de la tarde.

CANTON CHECA, Sala Artex, Enmedio 121 (del 1 al 13 de marzo). Horas de visita de 7 a 9 de la tarde.

GUILLEM FRESQUET, Sala Derenzi, Colón 34 (del 3 al 13 de marzo). Horas de visita: de 7 a 9

MANOLO RODRIGUEZ, esculturas, Ateneo de Castellón, Casa de la Cultura, (del 5 al 16 de marzo). Horas de visita: de 7 a 9 de la tarde.

PERI, cerámicas, en Galería Nonell, General Mola, 2 (del 2 al 13 de marzo). Horas de visita: de 7 a 9'30.

BAUSET, Sala de arte Aryee, Plaza Huerto Sogueros, 11, bajos (del 5 al 16 de marzo). Horas de visita: de 11 a 1 de la mañana y de 6'30 a 9'30 de la tarde).

RAFAEL CALDUCH, pinturas y dibujos, Canem Galería, Poeta Guimerá, 2 y Enmedio, 63 (del 6 al 25 de marzo).

MAZON. — Oleos, Galería Garxoli. San Vicente, 6. — Del 6 al 20 de marzo. — Horas de visita: De 7 a 9 de la tarde.

Symposium sobre «Comas vasculares cerebrales». — Salón de actos del Colegio de Médicos. — 8 de la tarde.

MUSEO DE ARTE CONTEMPORANEO DE VILLAFAMES. Horas de visita: de 11 a 1 de la mañana y de 5 a 7 de la tarde.

T. I. O., UNA INQUIETUD PUESTA EN ESCENA

Ocho jóvenes, dispuestos a la promoción del teatro en Castellón

Huérfana algunas veces de actos culturales, Castellón ha visto surgir recientemente la inquietud que un conjunto de jóvenes de la ciudad ha volcado en la formación y primeras experiencias de una agrupación que han dado en llamar Teatro de Investigación Oblicuo. Como parte de esta vocación, el T. I. O., luego de iniciarse en los estudios que lo llevarán a perfeccionarse en la tarea que se ha impuesto, comenzó a promocionar diversas representaciones teatrales. De diciembre —fecha en que comenzó a trabajar— hasta ahora, han organizado ya doce actos culturales y tienen prevista la realización de muchos más.

El T. I. O. nació del desaparecido Grupo Espiral de Teatro, iniciado en 1970, y cuya actuación se concentró principalmente en distintos pueblos de la provincia en la temporada veraniega. En total, visitaron 30 pueblos y llevaron a escena unas tres obras. Pero Espiral, se fue diluyendo con el tiempo y cuatro de sus integrantes acordaron formar un nuevo grupo. Así, surgió T. I. O., compuesto ahora por unos ocho miembros entre los cuales se destacan estudiantes y trabajadores.

FALTABA UNA SEDE

El grupo, entonces, tuvo que buscar una sede donde centrar todas sus actividades. Y lo encontró en un almacén de Almazora.

—Pero aún no estábamos autorizados —explica Alejandro Marín, 27 años, arquitecto y uno de los componentes de la junta que dirige T. I. O.— y el local nos resultaba muy caro.

La legalización del Teatro de Investigación Oblicuo se produjo en octubre y la sede donde realizar las reuniones la tuvieron al poco tiempo, gracias al ofrecimiento del Instituto de Enseñanza Media «Francisco Tárrega» de Villarreal de los Infantes que les cedió el salón de actos y varias dependencias.

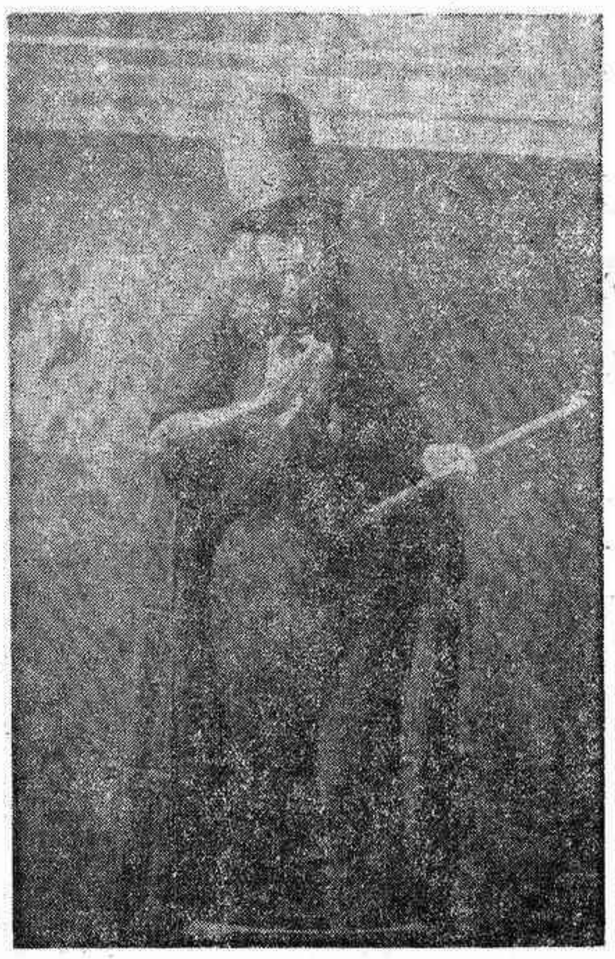

LAS PRIMERAS ACTIVIDADES

Fue allí, precisamente, donde el T. I. O. realizó un ciclo de teatro independiente que fue su primer contacto con el público castellonense. Varias sesiones con la participación de diferentes grupos de la región, resultaron ser la prueba de que iban por buen camino. Y estos actos, a los que asistía un promedio de 280 personas, demostraron que este conjunto de jóvenes, además de la representación de obras, bien podría dedicarse a la promoción del teatro.

Y el éxito que coronó el primer ciclo, llevó a organizar otro, en el que participaron ocho cantantes, entre conjuntos y solistas, del país valenciano.

PROXIMAS ACTIVIDADES

Ahora el grupo se dispone a organizar, durante el mes de marzo, varios actos más a cargo no ya sólo de artistas de la región, sino de diferentes puntos de España. Desde el sábado, fecha de iniciación de la nueva programación con la presentación de una obra infantil hasta el tres de abril, día en que concluirá el ciclo, se pondrán en escena un total de seis piezas que estarán a cargo de grupos de Granada, Sevilla, Bilbao y Gijón, entre otros.

Por todo lo que se hizo ya y por todo lo que se piensa hacer en el futuro, el Teatro de Investigación Oblicuo estará encaminado hacia tres vertientes principales: la promoción del teatro, la representación de obras, puestas en escena por el propio grupo y la coordinación entre todas las agrupaciones existentes en la provincia.

—Hay un total de cinco o seis grupos, distribuidos en Burriana, Moncófar, Vall de Uxó, La Jana y Benlloch, y creo no olvidarme de ninguno —dice Alejandro Marín— con los cuales resultaría interesante tomar contacto. Muchos no están legalizados o no están demasiado organizados y nosotros, desde Castellón, podríamos cooperar con ellos tratando, además, de estructurar juntos futuras actividades.

MUCHAS INQUIETUDES Y POCO DINERO

Como suele ocurrir en estos casos, el grupo ha demostrado tener hasta ahora muchísimas inquietudes y muy poco dinero. Las únicas subvenciones ofrecidas hasta ahora han sido las de la Comisión de Cultura —5.000 pesetas— la de la Diputación —10.000 pesetas— y la de Radio Popular —6.000 pesetas—. Pero no parece esto, por ahora, freno para que su entusiasmo se deje reflejar en las muchas actividades que el T. I. O. piensa organizar aún. Esto, a pesar de que en no pocas oportunidades sus miembros han tenido que desembolsar algún dinero para proseguir en el cumplimiento de su inquietud.

«NO ENCONTRAMOS LOCAL»

La sede del grupo está radicada en estos momentos en el Instituto de Enseñanza Media «Francisco Tárrega» de Villarreal.

—¿Por qué no en Castellón?

—Porque no encontramos local para llevar a cabo nuestras actividades.

—¿Pero hicieron gestiones?

—Sí, pero las salas más adecuadas presentan siempre algún obstáculo. Las de los cines, son comerciales ,el Sindical está cerrado y por ahora no existe ninguna posibilidad, el Teatro Principal es caro, en el Colegio de la Consolación sólo podemos realizar algunas actividades y así hasta cubrir una larga lista de inconvenientes más.

—¿Y qué piensan hacer?

—Seguir en Villarreal. Aunque dentro de nuestros proyectos está presentar, después del verano, un informe sobre todo lo realizado, para tratar de obtener algún apoyo por parte del Ayuntamiento y la Diputación.

Y entretejiendo todos estos planes está el equipo coordinador de T. I. O. integrado por Alejandro Marín, Antonio Rebolledo, Enrique Armengot y Salvador Montalvá.

Las futuras actividades teatrales de Castellón en manos de ellos, y también de la ciudad, están.

RAQUEL ACTIS

Fotos: Archivo T. I. O.

DONATIVOS PARA GUATEMALA

Relación de donativos que se han recibido en esta Asamblea Provincial de la Cruz Roja Española Pro-damnificados de Guatemala.

RELACION 13

Suma anterior	222.254
Delegación Cruz Roja Vinaroz	10.000
Arcadio Carceller	300
Socio Cruz Roja 1.644 .	2.000
V. Muñoz Cabañes...	200
Familia Ribera Muiet ..	2.000
Suma y sigue	236.754

VALVULAS de ACERO
cierre esférico y bloqueo
Para GASES
ermeto - oliva
M 20/150-r. gas
Norma UNE
19681
ag aplicaciones del gas, s. a.
José Antonio, 416 - Barcelona - 15
Venta en buenas tiendas del ramo

Funeral por los caídos de la provincia en el Valle de los Caídos

La Jefatura Local del Movimiento de Castellón, ha organizado un Servicio de Autobus, para que todos aquellos que lo soliciten, puedan desplazarse para asistir el día 3 del próximo mes de abril en el Valle de los Caídos, al tradicional Funeral que la Provincia de Castellón ofrece anualmente a todos los caídos, que este año tiene especial significación, porque nos permitirá orar por primera vez ante la tumba del Caudillo Franco que nos dió 37 años de paz.

Las inscripciones podrán realizarse todos los días laborables excepto sábados, en la Jefatura Local del Movimiento donde se darán a conocer las condiciones del viaje.

Se ruega a quienes deseen trasladarse al Valle de los Caídos en coches particulares, nos lo comuniquen para facilitarles el acceso a la Basílica.

LA CIUDAD CADA DIA

Se acerca la grúa

MIRADAS recelosas, frases de ira y algunos atisbos de temor, ha provocado entre los automovilistas burrianenses la noticia de que el Ayuntamiento se prepara para hacer desfilar por sus calles a la siempre poco agradable grúa, cuyo fin principal será quitar el coche a los que hayan aparcado mal. El acuerdo, fruto de la última reunión de la corporación municipal, no despertó, por cierto, demasiadas simpatías entre los conductores que ahora, quieran o no, deberán comenzar a respetar todas y cada una de las normas de prohibición.

Los que califican de altiva y arrogante a la bonita ciudad que otrora fuera capital de la provincia, no dejan de añadir ahora sentimientos de jactancia a los calificativos que, por cualquier circunstancia, le atribuyen de vez en cuando. Aunque, de verdad, la Administración burrianense no dejó de aplicar en este caso la conocida frase popular que ante grandes males, grandes remedios. Y ya está. Porque el acuerdo adoptado resultó ser, desde la óptica de una visión realista y omitiendo, lógicamente, la opinión de los afectados, una medida que aunque destinada al presente, favorecerá más al futuro de la vecina ciudad. Porque, ¿qué duda cabe que prevenir —en este caso, una desorganización mayor— es mejor que curar, cuando las actitudes de incivismo de muchos conductores, lejos de detenerse se incrementan cada vez más? Cuando una campaña de mentalización no alcanza, cuando la mirada vigilante de los guardianes de tráfico, no basta, es preciso apelar a otra solución. Y Burriana la encontró, y el Ayuntamiento ahora está dispuesto a aplicarla. Un hecho que permite pensar ahora que esta ciudad, muy probablemente un día, llegará a ser, en este aspecto, mucho mejor a lo que es hoy Castellón.

Y nuestra capital sabe mucho de esto ahora en que el tráfico se presenta como un gigantesco caos automovilístico, que la Administración Local busca de solucionar, tratando de evitar la adopción de medidas extremas.

Los guardias encargados de ordenar la circulación por la ciudad, estrechan mientras tanto su vigilancia por el casco céntrico con el fin de evitar infracciones, más que de multar. Pero hace falta, como contrapartida, la buena voluntad, la ausencia de esa picaresca que sólo hace reír al propio conductor y tanto perjudica a todos los demás.

Y en esto esperamos que Castellón aprenda y que llegue a demostrar que sabe respetar las normas que, a la larga y en definitiva, beneficiará a todos los que utilizan un coche para cubrir las distancias a que obliga la capital.

Esa medida que acaba de tomar Burriana es significativa en este aspecto. Los que estén en desacuerdo con esta actitud, no tienen más remedio que obrar en consecuencia. Simplemente, aparcando bien. Sólo así, se evitará por el momento que la antipática figura de la grúa comience a desfilar también por esta ciudad.

PASEANTE

(c) Ministerio de Cultura 2007

ANUNCIOS CLASIFICADOS

EN ESTA SECCION: CADA PALABRA, 5 PESETAS: MINIMO, 10 PALABRAS

VARIOS

(2345) DETECTIVES CIP. Investigaciones. Vigilancias. Delitos Privados. Licencia Gubernativa 2. Apartado 239. Teléfono 22 23 92. Castellón.

(4281) AUTO-ESCUELA Record. Toda clase carnets. Alquiler coches. Benasal, 3. Teléfono 22 25 55.

(5315) FILATELIA CASTAÑO. — Sellos para colecciones EUROPA. Material Filatélico y Numismático. Cervantes, 5.

(6634) CONSTRUCCION villas chalets, locales comerciales, reparaciones en general, especialidad en cocinas, máxima garantía. Construcciones Brocal. Teléfono 217557. Castellón.

(8912) DECLARACIONES RENTA, Seguros Sociales, Carnets de Empresa, Seguros Generales, Asuntos Jurídicos, Contables, Inmobiliarios. Avenida Rey D. Jaime, 106. Teléfono 21 74 49.

(9019) SE HACEN reparaciones de albañilería y pintura en general. Calle Montornés, 3-3.º-14.ª Tel. 22 60 82.

(9034) REPARACION DE televisiones de las marcas Kolster, Emerson, Vanguard, Telefunken, Radiola e Inter. Llamar teléfono 22 48 16. Almacenes Avenida. Herrero, 11. Castellón.

VENTAS

faubel
VENTA DE APARTAMENTOS
Mayor, 35 Tel. 22 34 54

(7) MAQUINA WERTHEIM la máquina de calidad para coser y bordar. Precios fábrica garantizados. Contado y plazos. Depósito: José Antonio, 7 Castellón.

(8813) AGENCIA ROMEA. Compra-venta-alquileres. Pisos, Fincas. Enmedio, 23. Teléfono 21 73 84.

(8882) AGENCIA TIRADO eficacia actividad y asesoría en compra venta de su piso o solar. San Félix, 13. Teléf. 21 10 19.

(8884) AGENCIA TIRADO le ofrece pisos de 3 o 4 dormitorios en calle Moyano-Avd. Casalduch y Avd. de Alcora. Facilidades 18 años. San Félix 13. Tel. 211019.

(7027) PARCELAS URBANIZACION Benadresa aprobada oficialmente desde 150.000 pesetas. 18 meses. Razón: Citosa. Mayor 46-b. Teléfono 223200.

(7029) CITOSA VENDE piso lujo 130 m. muy céntrico mínima entrada 350.000 entrega llaves en diciembre 75, cantidades avaladas por crédito y caución póliza 4925. Razón: Mayor 46-B. Enmedio 136-B. Tel. 222933

(7031) SU PARCELA en Benicasim la tiene CITOSA. Razón: Avd. Ferandis Salvador s/n. Tel. 300650. Benicasim.

(7032) CITOSA ofrece pisos con calefacción central, garaje etc. 200 m2. y 180 en calle Enmedio-Rafalafena.

(7034) CITOSA ofrece bajos comerciales desde 60 a 2.000 m2 facilidades. Razón: Mayor 46-B. Tel. 223200.

(7035) CITOSA OFRECE pisos lujo en Pl. Gral. Sanjurjo-calle Navarra 200 m2. Razón: Mayor 46-B. Teléfono 223200.

(7357) INMOBILIARIA AGOST ANTONINO, venta parcelas, fincas rústicas, pisos, comerciales, apartamentos. Teléfono 22 38 02.

(7481) CITOSA VENDE nave de 400 metros, preparada para vivienda en primera planta Zona matadero, precio interesante. Razón: Mayor, 46, bajo. Tel. 22 32 00.

(7528) VENDO VILLA en Benicasim. Telf. 21-46-20

(7592) VIVIENDAS CON garage o sin él. Entrada a su comodidad. 18 años para pagar. Expediente: CS/VS - 675/73. Informa: J. GAS. General Mola, 2 (Pasaje).

(7801) 45.000 metros, propio urbanizaciones, fábricas, granjas, con agua, situación inmejorable pasando puente Pantano. Tel. 21-24-42.

(8930) ADQUIERA SU vivienda en la amplia Avda. Casalduch, chaflán calle Herrero. 4 dormitorios, salón, baño y aseo, según expediente CS/VS-638/74. Informa y vende: J. Gas. Calle Gral. Mola, 2 (pasaje). Facilidades hasta 15 años.

(8936) VENDO PISO lujo céntrico, chaflán todo exterior, 200 metros. Daría alguna facilidad. Teléfono 22 13 34, 3 a 4 tarde, 9 a 10 noche.

(8965) VENDO CHALET en San Juan de Moró. Razón: Teléfono 22 19 61.

(8976) INMOBILIARIA MAYOR vende solar playa en Urbanización Solimar. Teléfono 22-78-96.

(8983) INMOBILIARIA MAYOR vende pisos lujo. Pl. Fadrell. Avda. Casalduch. Informes: teléfono 22 78 96.

(9004) EN AVENIDA Casalduch, junto Colegio Carmelitas, viviendas de cuatro dormitorios más servicios. Construcción primera calidad. Facilidades 15 años. Informa: J. Gas. Gral. Mola, 2. (Pasaje.)

(9005) PARTICULAR VENDE parcela, Urbanización «Montornés». Zona próxima restaurante. Tel. 21 45 78.

(9010) SE VENDE primer piso en calle Ramón Lull, 12. Castellón.

(9029) VENDO PARCELA con pinos 1.000 metros cuadrados. Razón: 22 75 46.

(9030) INMOBILIARIA MAYOR vende villas, apartamentos y parcelas en Benicasim. Información: Tel. 22 78 96.

(9054) SE VENDEN salinas manantial en Arcos de las Salinas (Teruel). 7 hectáreas terreno, lugar muy pintoresco, caserío con caserón antiguo, naves para labranza, iglesia Virgen muy venerada en la zona, dos manantiales agua salada, producción 500 toneladas anuales de sal, pudiéndose ampliar, linde entre montañas, parte ancha con río truchero. Precio muy razonable. Razón: Teléfono 21 48 51. Castellón.

(9078) VENDO PISO a estrenar en Avda. Cardenal Costa. Razón: Tel. 21 42 51. Castellón.

(9090) PARTICULAR POR ausencia vende: Libros, cuadros, cerámica, piso. Tel. 21 33 71.

ALQUILERES

(3427) AGENCIA CITOSA, alquila su piso rápidamente. Enmedio, 136. Telf. 22 29 33.

(8814) AGENCIA ROMEA. Alquileres. Pisos. Compraventas, Fincas. Enmedio 23. Teléfono 21-73-84.

(3483) CITOSA precisa pisos amueblados en Castellón: Razón: Tels.: 222933 y 221965.

(7028) CITOSA NECESITA urgentemente pisos en alquiler sin muebles períodos para 2 años. Mayor, 46-b. Tel. 223200.

(8782) DESEARIA EN alquiler local comercial de 70 a 100 metros cuadrados. Razón: Tel. 22 57 95.

(8927) SE ALQUILAN apartamentos pequeños amueblados y céntricos. Tno. 21-74-10 de 11 a 1.

(9006) DESEARIA EN alquiler almacén 200 a 250 metros cuadrados. Tel. 21 38 79.

(9028) DESEO EN alquiler almacén sobre 300 metros. Razón: teléfono 22 03 49.

(9065) SE ALQUILA piso amueblado, soleado, cuatro dormitorios. Razón: Rda. Vinatea, 7.

(9081) ALQUILO PISO amueblado Calle Barrachina, 36-1.º-2.ª

(9083) PARTICULAR ALQUILA dos apartamentos en Oropesa del Mar, vista playa Morro-Cros, amueblados completos, amplias terrazas. Informes Tno. 944-353735. A partir de las 16 horas.

(9087) DESEO EN alquiler almacén de 200 a 300 metros. Zona extraradio o Almazora. Razón: Tel. 22 77 50. Señor Martín.

AUTOMOVILES

(6588) LUCAN: Turismos usados con garantía, todas marcas y modelos, facilidades pago Ronda Mijares, 28.

(6776) VENDO 1500 Diesel o 124 facilidads. Teléfono 22 12 23 Llamar horas comida.

(7651) AUTOMOVILES DOCTOR Clara, 15-17, vende Seat 124 con motor gas-oil, Sava nuevo y gasolina; 1.430; 124 Sport; 1.500 gas oil y gasolina; 600 D; Renault R-6; Citroën berlina y C-8. Todos procedentes de cambios matrículas CS. Facilidades pago. Teléfono 21 53 21.

(8763) VENDO 124 Sport y R-12 S., matrícula CS. Auto-Garage Maestro Vives, 6.

(8903) TALLERES ESCUDER. Renault R-12, R-6, R-4, super 3 y 4 marchas, R-8 varios, 4-F, R-10; Seat 124, 850, 600 D y E, 1.500 gas-oil, Simca 1.200 especial y 1.000 GL. Siata Ebro. Vehículos seminuevos, todos CS. Facilidades pago. Exposición: Plaza Padre Jofre, 18. Teléfono 21 44 17.

(8990) TELEFONICA VENDE furgoneta Citroën AK-350. Razón: Sr. Sarmartín. Teléfono 22 50 11.

(9041) DE PARTICULAR a particular, vendo coche, marca Mercedes tipo 250. Buen estado. Matrícula Castellón. Razón: Teléfonos 21 54 98 y 21 12 88.

COMPRAS

(6577) COMPRAMOS LIBROS usados, numismática y objetos antiguos en general. Teléfono 21 09 74.

(7819) COMPRO TODA clase de pinturas, objetos antiguos y cerámica. Pago al contado. C/ San Luis, 25. Castellón.

(8968) COMPRO MONEDAS de oro y plata, tienda de sellos, antiguedades, muebles, cuadros, libros, objetos antiguos. Enmedio, 140. Teléfono 22 51 76 - 22 76 89.

MOTOCICLETAS

(8911) OCASION: GUZZI 750 V-7, Ducati 750, Triumph Trident, MK-2 Kid carrera, Ducati Road, Matador, Montesa Impala. BSA. QUINTANA. Ribelles Comín, 3. Teléfono 21 69 23.

(9043) VESPA, GILERA, VESPINO. Siete modelos distintos. Vespinos desde 19.000 pesetas y 18 meses para pagarlos. Concesionario: Moto Vespa. Herrero, 24. Castellón.

ORTOPEDIAS

(6790) CARROS para inválidos, piernas ortopédicas, collarines cervicales, medias para varices, zapatos especiales. Ortopedia D.E.A.O. Plaza Aulas, 7. Teléf. 227691.

TRASPASOS

(8980) SE TRASPASA local decorado apto para comercio. Tel. 22 38 02.

(9050) SE TRASPASA Boutique local céntrico. Informes contratación: Inmobiliaria Agost Antonino. Tel. 22 38 02.

(9086) SE TRASPASA tienda con buena clientela. Razón: Joaquín Costa, 58.

HUESPEDES

(8975) CASA PARTICULAR desea huéspedes. Teléfono 22 17 27, a partir 11 mañana.

(9014) PARTICULAR DESEA huéspedes. Razón: Casalduch, 42-1.º-2.ª Tel. 22 24 18.

ENSEÑANZA

(9073) LICENCIADA EN Filosofía y Letras y maestra, daría clases particulares a todos los niveles. Tel. 22 30 58.

COLOCACIONES

Los anuncios que aparecen en esta sección deben estar visados por la Oficina de Colocación (Servicios Sindicales de Colocación), y la referencia que aparece en ellos se entiende que es de dicha Oficina.

(6119) 30.000 mensuales, en casa. Adjuntenos sobre franqueado con sus señas. Marcos. San Pedro Mestallón, 8. Oviedo.

(8955) PARA COMERCIO de confección, se necesita aprendiz y dependiente. Preferible con experiencia. Reserva a colocados. Razón: Teléfono: 22-49-93. Castellón. Ref. CS-6884.

(9009) SE NECESITAN aprendizas para fábrica de tejidos de Miguel Folch. Avda. Benicasim, núm. 8. Castellón. Oferta núm. CS-6.913.

(9016) GANE DINERO con direcciones mano o máquina para Cruzada Verde Internacional. Balmes, 246. Barcelona-6.

(9017) BUSCAMOS PERSONAS deseen realizar trabajos caseros horas libres. Apartado 18.162 Madrid.

(9026) SE NECESITA chica de servicio interna. Razón: Colón, 76-10-A.

(9072) PARA EMPRESA acreditada, se necesita Agente de Ventas, casado, con carnet de conducir. Imprescindible saber leer y escribir correctamente. Sueldo, otros emolumentos, vivienda, luz agua y teléfono. Llamar al 22 47 69 de 9 a 1 mañana los días laborables. (Ref. CS-6.960.)

(9075) ATENCION: MATRIMONIOS que dispongan de horas libres y estén interesados en la venta. Elevados ingresos mensuales. Escribir a Departamento Selección. Calle Sagunto, número 3, segunda. Valencia.

(9077) SEÑORA SOLA necesita chica de servicio todo estar, de 20 a 40 años. Presentarse de 9 a 12 y de 3 a 6 en Fola, 30-1.º-1.ª

(9079) SE NECESITA personal con furgoneta para reparto productos de alimentación, trabajo sólo por las mañanas. Interesados, dirigirse a calle Cronista Muntaner, 3-B, piso 5.º, puerta 9.ª Sr. Bernat. Teléfono 21 00 21.

(9082) APRENDIZ SE precisa para lavado automático de coches. Razón: Calle Herrero, 13. (Ref. Of. Colocación, CS-6.965.)

PARA REPARTO DE MUEBLES

SE PRECISA

Persona con carnet de conducir

Libre Servicio Militar. Preferible con conocimientos carpintería o cerrajería. Condiciones a convenir. Seguridad Social.

Interesados, presentarse en TODOFICINA. Trinidad, 33 y 35. Castellón. Preguntar Sr. García o Sr. Meseguer.

(Ref. Of. Col., CS/6.975.)

(9037) SE NECESITA chica de servicio, mayor 22 años. Todo estar. Buen sueldo. Razón: Tel. 22 21 40. Herrero, 4-6.º-1.º

(9057) SE PRECISA recepcionista para hotel. Razón: Dama. Calle Gral. Aranda, 6. (Ref. Of. Col., CS/6.959.)

(9063) SE NECESITA empleada de hogar interna. Razón: José Antonio, 7-3.º, o llamar al 22 22 81.

(9069) IMPORTANTE EMPRESA Hostelera, radicada en La Coruña, y para su cadena de Cafeterías en dicha ciudad, necesita señoritas. No es imprescindible experiencia. Ofrécese sueldo 18.000 pesetas y aseguradas. Día libre en la semana. Interesadas escriban a: Alfredo Vicenti, 23. «MANOLO'S». La Coruña.

(9085) NECESITO VENDEDORES a comisión para aire acondicionado de marca Emerson y toda la gama de refrigeración. Presentarse de 4 a 5. Joaquín Costa, 38. Castellón.

(8778) APRENDIZ SE precisa. Presentarse en Sala Braulio. Avda. Rey don Jaime, 23. Castellón. (Ref. Oficina Colocación, CS-6.809.)

(9088) SE NECESITA muchacha servicio, preferible todo estar. Sueldo: 10.000 o más, según capacidad. Interesadas presentarse viernes, a las 6 tarde en Moba. Enmedio, 35-1.º

(9089) OFRECESE SEÑORA limpieza 5 horas diarias. Razón: Moba. Enmedio, 35-1.º

AVISO

Se hace público para general conocimiento, que el Hostal Residencia de 2 estrellas, denominado ONE - MIL, sito en Oropesa del Mar, con domicilio en Playa. Edificio Grimaca, s/n., que venía regentando D. Carmelo Samaniego Jiménez, en la actualidad lo será por D. José Sánchez Ramos.

Lo que se comunica para los efectos oportunos.

MUEBLES DE OFICINA

MAQUIVER

Huerto Sogueros, 9-10
Teléf. 216765
Pídanos presupuesto

CRUCIGRAMA

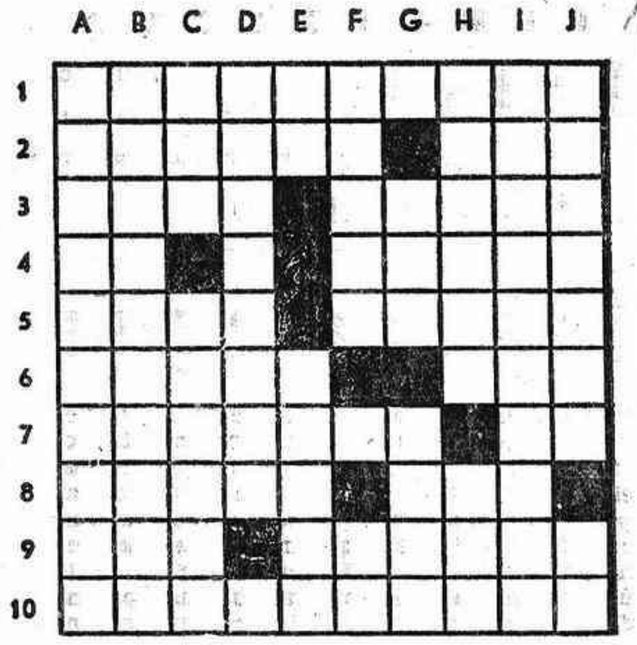

HORIZONTALES. — 1: Verdascazo, varazo. — 2: Cierto nombre de mujer. Yunque de platero. — 3: Hago fuerza con la respiración para arrancar del pecho lo que me molesta. Al revés, en este instante. — 4: Antigua ciudad de Caldea. Consonante. Locales donde se proyectan películas. — 5: Anticuado, puebla, población. Al revés y en Venezuela, árbol leguminoso de flores blancas. — 6: Al revés, aromaticé. Preposición. — 7: Transmitiólo por radio. Entrega, otorga. — 8: Que niegan la existencia de Dios. Ciudad de la antigua Cilicia. — 9: Al revés, río de Francia. Piedra del hogar adosada a la pared y sobre la cual se apoyan los leños. — 10: Sonoras como el metal, de buen timbre.

VERTICALES. — A: Reprobará a alguien tachándole de indigno. — B: Al revés, pueblo de Santander. — C: Igualdad de nivel. Municipio de Francia, a orillas del Ergue. — D: Que es de marfil. Consonante. — E: Repetido, interjección que expresa la risa. Ciudad de Italia, en el Piamonte. — F: Planta olacácea propia de las regiones tropicales de Asia y Africa. Consonante. Cuarenta y nueve. — G: Consonante. Al revés, unidad de intensidad luminosa. Al revés, río de Italia. — H: Ovejas que crían hijos de otras. Figurado, apetito, deseo ardiente. — I: Díceso de la mujer que censura solapadamente. — J: Voz vasca que significa la salud. Moneda romana de bronce.

SOLUCION AL CRUCIGRAMA DE AYER

HORIZONTALES.— 1: Macaravita.— 2: Ecónomos. R.— 3: Tomates. Ta.— 4: Agadir. Con.— 5: Ele. Aroma.— 6: Adosa. Ana. 7: Los. Capote.— 8: Ar. Parecer.— 9: V. Carecerá.— 10: Alero. Anás.

VERTICALES.— 1: Meta. Alava.— 2: Acogedor. L.— 3: Cómalos. Ce.— 4: Anades. Par.— 5: Roti. Acaro.— 6: Amera. Are.— 7: Vos. Rapeca.— 8: Is. Conocen.— 9: T. Tomatera.— 10: Arana. Eras.

PROGRAMA DE EMISORAS CASTELLONENSES

RADIO CASTELLON

CADENA S. E. R.

7,40 Sintonía y apertura de la emisión.— 7,45 Matinal Cadena SER. Producción de los Servicios Informativos de la SER, con una amplia red de corresponsales y comentaristas sobre temas de máxima actualidad.— 8,30 Las mañanitas, show de Pepe Fernández.— 9 Cante flamenco.— 935 La mujer de...— 9,45 La saga de los Porretas.— 10 Matinal musical.— 10,30 El intérprete del día.— 11 Mediodía Cadena SER.— 12 Servicio meteorológico de Levante.— 12,05 Los estrenos de la SER.— 12,30 Notas deportivas, por Manuel Monferrer.— 12,45 Nueva discoteca. 13 Cotizaciones de productos agrarios.— 13,05 La hora del oyente.— 13,15 Ayer y hoy.— 13,35 Festival 76. Realización de Vicente Escura.— 14 Actualidad 14 horas.— 14,30 Diario hablado de Radio Nacional de España.— 15 Canta para Vd.— 15,55 La canción de la semana.— 16 María Teresa. Novela de Delia Fiallo (Cap. 100).— 16,30 Me llaman Gorrión. Novela de Abel Santa Cruz (Cap. 24).— 17 La mansión de Jalna. Novela de Mazo de la Roche. (Cap. 598).— 17,30 Protagonista la música, por Jorge. — 18 Amenidades.— 18,30 Diálogos con María Angeles.— 18,45 Pequeño musical.— 19 Los parientes pobres. Novela de Guillermo Sautier Casaseca (Capítulo 90).— 19,30 Desfile de melodías.— 20 Su música favorita. — 20,30 Cantando en español.— 20,45 Actualidad regional.— 21 Resumen informativo.— 21,05 Música del Mundo.— 21,35 Ráfagas deportivas, por Chencho. — 22 Diario hablado de Radio Nacional de España.— 22,30 Música célebre.— 23,15 Premio Holanda.— 23,30 Hora XXV. Director, Miguel Angel Gozalo.— 1 Cierre.

LA VOZ DE CASTELLON

CADENA R. E. M.

MATINAL.— 7,55 Sintonía y apertura.— 8 Diario hablado de España a las ocho.— 8,35 Castellón ayer.— 8,40 Con ustedes Patxi Andión.— 9 Acuarela matinal. Con espacios dedicados a la música, la información, el recuerdo histórico, la síntesis biográfica del santo del día, y noticias del mundo del deporte.— 9,30 El mundo del disco.— 10 Usted programa.— 10,30 La vida.— 11 La hora del supermercado del trasillo.— 11,30 Minutos para el recuerdo.— 11,45 El intérprete de la semana.— 11,55 Notas locales: Cartelera y farmacias.

MEDIODIA.— 12 El Angelus.— 12,02 Musical Castalia.— 12,30 El musicómetro. Primera parte.— 13 Sabor español.— 13,25 Antena deportiva.— 13,30 Ibérica Exprés. Un programa realizado por Luis del Olmo.

SOBREMESA.— 14 Epicentro: La Voz de Castellón. Servicio informativo local y provincial, con crónicas, reportajes, informaciones y entrevistas.— 14,30 Diario hablado de Radio Nacional de España.— 15 Ritmos, canciones y melodías.— 15,30 Deporte en cuatro tiempos.— 16 Novela: La llamaban Caridad. Cap. 111. En una adaptación libre para la radio de José Puerta González. — 16,30 Novela: Rafael Heredia, gitano. Cap. 39. De Celia Alcántara.— 17 Musical Castalia.

TARDE.— 17,30 La ruleta del disco.— 19 Cuarta dimensión.— 19,10 El musicómetro. Segunda parte.— 19,40 Consejo superior de investigaciones científicas.

NOCHE.— 20 Epicentro: Segunda edición.— 20,15 Antología de la zarzuela.— 20,40 Santo Rosario. Dirigido por el Excmo. y Rvdmo. Sr. Obispo de la Diócesis Segorbe-Castellon.— 21 Casal Fallero.— 21,30 Penalty. Revista deportiva de actualidad. — 22 Diario hablado de Radio Nacional de España.— 22,30 Noche para las canciones de Hispanoamérica.— 23,55 Lectura de programas para mañana y despedida.— 24 Cierre de emisión.

RADIO POPULAR

EMISIONES EN O.M. Y F.M.

JUEVES

8: Bon día.— 8'30: Mañana popular. Una sucesión de espacios que se prolongan hasta las trece horas y en los que está presente la noticia, los discos recientes —«Popular 45» a las 10'30—, las variedades, los concursos y las grabaciones solicitadas por nuestros oyentes a través de sus comunicaciones postales y telefónicas, junto a otras audiciones como «La música distinta» a las 9'30 horas, «Flamenco» a las 10'20, «Canción flok» a las 11'55, y «Album de recuerdos» a las 12'55.— 13'30: Calle Mayor. Primera edición. Información provincial; 14'30 Diario hablado de Radio Nacional.— 15: Tarde Popular. Un amplio programa de cuatro horas de duración en el que se dan cita los concursos —«Acierte y gane»—, las noticias, la música más actual —«Popular 45», a las 15'30—, y los discos seleccionados por nuestros oyentes a través de sus cartas.— 19: Calle Mayor. Segunda edición. Espacio informativo.— 20: La Zarzuela — 21'30: Deportes.— 22: Diario hablado de Radio Nacional.— 22'30: Buenas noches buena música.— 24: Cierre.

cartelera de EspecTACULOS

ASTORIA.— 7,30 y 10,30. — MADRES SOLTERAS. Eastmancolor. Juan Luis Galiardo y Mary Francis. Mayores 18

CINE CONDAL 2. — Hoy, sesiones 7,30 tarde y 10,30 noche, Bruce Lee en FURIA ORIENTAL. Cinemascope. A mayores 18 años.

REX.— 7,30 y 10,30 —NOVIOS DE LA MUERTE, en Color. Julián Mateos y Juan Luis Galiardo. Mayores 18 años y de 14 acompañados.

RIALTO.— Sesión Unica 6,45 tarde.— EL HOMBRE DEL VALLE MALDITO. Eastmancolor y estreno de LA REBELION DE LAS SABINAS. Eastmancolor. Tolerado Menores.

RIALTO.—Cine Club O. A. R. A las 10,30 noche.— El gran éxito del cine francés: LES ABYSSES, de R. Papatakis, con Francine Bergé y Collete Berge. Versión original subtitulada. Mayores 18 años.

SABOYA.— 7,30 y 10,30.— LAS ADOLESCENTES. Eastmancolor. Anthony Andrews y Koo Stark. Mayores 18 años.

SALA DE FIESTAS D. HILARION - Ingeniero Ballester, 19 Todos los días a partir de las 11 noche, espectacular sexy. A mayores 18 años.

TEATRO ARGENTINO. —Mañana viernes a las 11 de la noche Presentación en Burriana. A mayores 18 años.

(c) Ministerio de Cultura 2007

CASTELLON - CIUDAD Y PROVINCIA

Han sido elegidos los "Mejores de España"

Anoche se reunió la comisión de la Junta Central de Festejos encargada del concurso Trofeo Magdalena a los Mejores de España 1976. Previo escrutinio de los votos emitidos, resultaron elegidos los siguientes:

—Mejor novela: «La gangrena», de Mercedes Salisachs.

—Mejor película: «Ya soy mujer», de Manuel Summers.

—Mejor canción: «Manuela», de Manuel Alejandro.

—Mejor cantante: Rocío Jurado.

—Mejor actriz: Conchita Velasco.

VENDO PISOS VACIOS MADRID

Aptos viviendas, profesión, oficina. Barrio Jerónimos - Museo Prado. Ascensores. Calefacción central. Pocos gastos. Interesados (no intermediarios) Apartado 14.038. Madrid.

En las próximas fiestas

VI CONCURSO NACIONAL DE CABALLOS DE TIRO

Un año más nuestra ciudad será escenario de un importante concurso nacional de caballos de tiro, dentro del programa de las fiestas de la Magdalena. Las pruebas se desarrollarán durante los días 19 al 22 de marzo, en sesiones de mañana y tarde, en el recinto instalado al efecto en el polígono urbano de Rafalafena. El concurso ha sido organizado por el Sindicato de Ganadería y la Cooperativa Sindical Ganadera, esperándose una nutrida y cualificada participación. Habrán competiciones para una, dos, tres y cuatro caballerías, con dos pistas de competición.

La cuantía total de los premios supera las cien mil pesetas, disputándose asimismo el campeonato provincial de caballerías, equipos y destreza de los carreteros. Se ha previsto un total de nueve pruebas, entre las que se incluye un desafío a tres caballerías, de más de 551 kilos, entre provincias.

Preparativos de fiestas en el Polígono

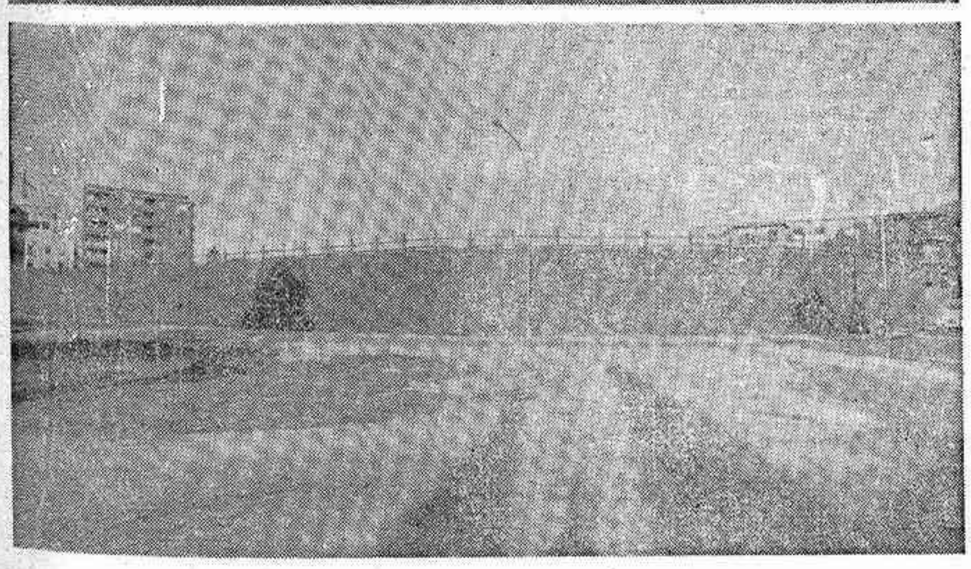

Ya todo son preparativos en la ciudad de cara a las Fiestas de la Magdalena que se iniciarán dentro de nueve días con el desfile de la tradicional cabalgata del «Pregó».

Y estos preparativos se manifiestan también en el polígono urbano de Rafalafena donde, un año más, tendrán lugar facetas importantes dentro del programa organizado por la Junta Central de Festejos. En una de las parcelas está ultimándose el montaje de un recinto, con amplios graderíos metálicos, en el que se desarrollarán entre otras las pruebas del VI Concurso Nacional de Caballos de Tiro y del Concurso Hípico Nacional. Por otra parte, en el solar que ocupaba el antiguo Matadero Municipal, en esta ocasión quedará instalada una plaza de toros portatil, metálica, con importante aforo, en la que se proyecta un amplio programa de festejos. El montaje de la plaza está ya muy avanzado.

Son dos notas bien expresivas de la actividad que reina en estas jornadas, auténticas vísperas en todos los aspectos de las fiestas que se avecinan.

(Foto: WAMBA)

VICIANO, S. L.
TRANSPORTES Y GRUAS INDUSTRIALES
Calle C. Arenal, 12.
Tels. 21 23 82 - 21 49 76
CASTELLON

TEATRO PRINCIPAL
CASTELLON
HOY JUEVES
7'30 TARDE y 11 NOCHE
FABIO ZERPA
EL OVNI Y SUS MISTERIOS
Parapsicología — Ley de casualidad
Reencarnación — Espectáculo audivisual
PRECIOS POPULARES
— oOo —
VENTA DE LOCALIDADES. — De 11 a 1 en ALLOZA, 65. A partir 5 tarde, en TAQUILLAS TEATRO.

DOMINGO, 14 MARZO 7'30 TARDE - 11 NOCHE
La divertidísima comedia de GRAN VODEVIL
"Una casa de... "cuento"
El más atrevido y picante vodevil francés

FERIA Y FIESTAS DE LA MAGDALENA
Sábado, 20, domingo, 21 y lunes, 22 marzo
Tarde y Noche
Nueva actuación de la Compañía de Revistas
COLSADA
"Eva al desnudo"
con la sugestiva supervedette internacional
DIANA DARVEY
(LA VENUS INGLESA)
y el graciosísimo primer actor y director
QUIQUE CAMOIRAS
EL MEJOR COMICO DEL MOMENTO

SABADO, 27 y DOMINGO, 28 MARZO TARDE Y NOCHE
COMPAÑIA DE COMEDIAS
MARIA LUISA MERLO
CARLOS LARRAÑAGA
con
"Pato a la Naranja"
— oOo —
INFORMACION: ALLOZA, 65. TELEFONO 21 45 68

HOY HABLAMOS CON...

MANUEL ROZALEN SALES

"Nuestras fiestas son una exaltación del patriotismo local"

«Nuestras fiestas son fundamentalmente la demostración inequívoca del enraizamiento del pueblo de Castellón a su historia», nos dijo el doctor Manuel Rozalén Sales, con el que dialogamos en estos momentos que son ya «vespra de la festa».

Manolo Rozalén, médico de profesión y poeta por vocación, humanista en el más amplio sentido de la palabra, es de esos castellonenos con un acervo de conocimientos enriquecidos en muchos años de sentir y vivir las cosas de Castellón.

—El hecho histórico es fundamental. Y en ello radica precisamente la originalidad de nuestras fiestas, que son de las pocas que tienen este sello entre las muchas que se celebran en nuestro país. Claro que también son contadas las ciudades que pueden demostrar tan claramente su origen.

—Habrá que hablar también de la tradición...

—Efectivamente. El traslado del Castell Vell al llano es una tradición, pero como todas las tradiciones, por una parte, tiene una respetabilidad; y por otra, algún fondo histórico. Sin un fondo real no puede motivarse una tradición.

—Y en todo ello, realmente, ¿qué representan «les xiquetes del meneo»?

—No hay duda de que son elemento importante dentro de esta tradición de la que hablamos. Pienso que en aquel traslado en medio de la tormenta, fue necesario atar a los niños para evitar que se perdieran. En cuanto al «meneo», cabe pensar en los temblores de los pequeños ateridos de frío. Todo esto es lo que parece más lógico.

—Para usted, ¿cuál es el simbolismo de la gayata?

—Creo honradamente que la gayata es el corazón de la fiesta. Romerías y procesiones hay muchas en todas partes, pero es difícil encontrar algo original. Y Castellón, con más o menos grandiosidad, ha conseguido crear un símbolo. Pero, mucho cuidado, hay que tener en cuenta lo que es: Un farol colgado en un cayado. Lo demás sería desvirtuar su propia significación. Es sobre todo un elemento procesional, símbolo de la esencia misma de nuestra conmemoración fundacional.

—Se ha hablado mucho del «esclat de llum...» de Bernat Artola. ¿Puede ser esta una definición?

—La gayata no tiene definición. Es eso... Es el simbolismo de un pueblo que pone la luz mas alta para ver más lejos; en el futuro. Por otra parte está la caña con la que tantea el terreno para pisar siempre firme. Mirar de lejos y caminar con firmeza.

—Y en conjunto, doctor, ¿qué son las fiestas de la Magdalena para la ciudad?

—Una exaltación del patriotismo local y una ocasión de regreso de los hijos de la tierra para recordar que todavía son de Castellón. Afortunadamente, estas fiestas no coinciden con la campaña turística, pues la presencia masiva del turismo posiblemente las desvirtuarían. Son fiestas nuestras y para nosotros, para vivirlas nosotros y recordar nuestras cosas más entrañables.

Un tema obligado en el diálogo era el del certamen literario. El doctor Rozalén obtuvo la Flor Natural en 1969 y, asimismo, ha sido galardonado en dos ocasiones con el premio «Patria» y una con el «Fe».

—El certamen es una continuación de los antiguos «jocs florals». Hoy es evidente que tiene cada vez más fuerza, con dotación económica importante, pero no siempre fue igual, sino que sufrió también intermitencias...

—¿Interesa a los poetas?

—Por supuesto. Vivimos unos tiempos de proliferación de los premios literarios, y nuestro certamen, dentro de la modestia de la ciudad, siempre ha interesado e interesa mucho. Las fiestas sobre todo son populares, pero como además son también históricas, el certamen literario constituye una aportación importante por cuanto que enriquece el conjunto de estudios sobre la ciudad. De ahí, su permanente interés.

—Finalmente, ¿cómo ve este año las fiestas?

—Como siempre, muy bien. Es evidente que el pueblo vive las fiestas, especialmente en sus actos más fundamentales. Por otra parte, tampoco exageramos la nota, ni nos salimos de unos límites lógicos. Es decir, que no vivimos todo el año pensando solamente en las fiestas, en detrimento de otras actividades. Existe evidentemente una preocupación, una inquietud, pero sin extremismos. Porque Castellón es un pueblo serio que siempre ha tenido un exacto sentido de la medida.

—¡Som de Castelló!

F. PASCUAL
(Foto Wamba Jr.)

¡Ciudad Citosa sigue creciendo!

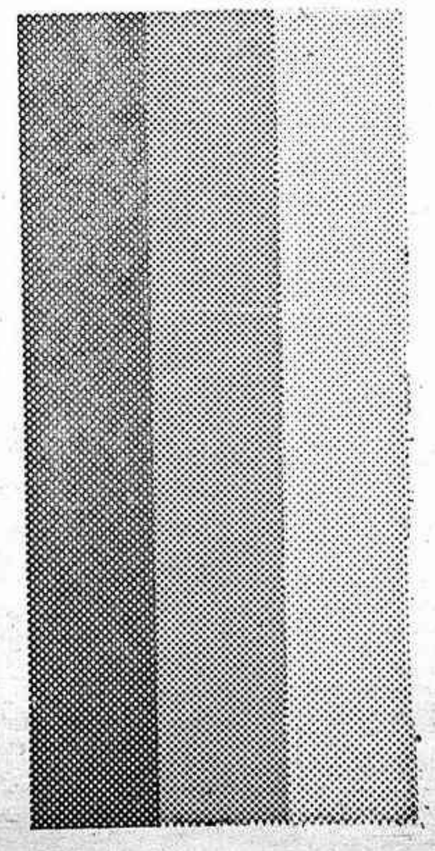

¡Por fin! SU VIVIENDA DEFINITIVA
CIUDAD JARDIN
"PLAYA DEL PINAR"
Un concepto totalmente nuevo de vivir
- 36 Villas. Residencia todo el año
- Calles sin tránsito rodado
- Zonas abiertas, ajardinadas
- Aparcamiento, Parque Infantil, Tenis...
La naturaleza a 5 minutos de Castellón
Solicite información, a
citosa
agencia de la propiedad inmobiliaria
MAYOR, 46 • Teléfonos: 22 32 00 y 04
ENMEDIO, 136 • Teléfonos: 22 29 33 y 22 79 65
CASTELLON
PLAZA CAUDILLO, 19-7º A • Teléfono: 32 10 91 4
VALENCIA

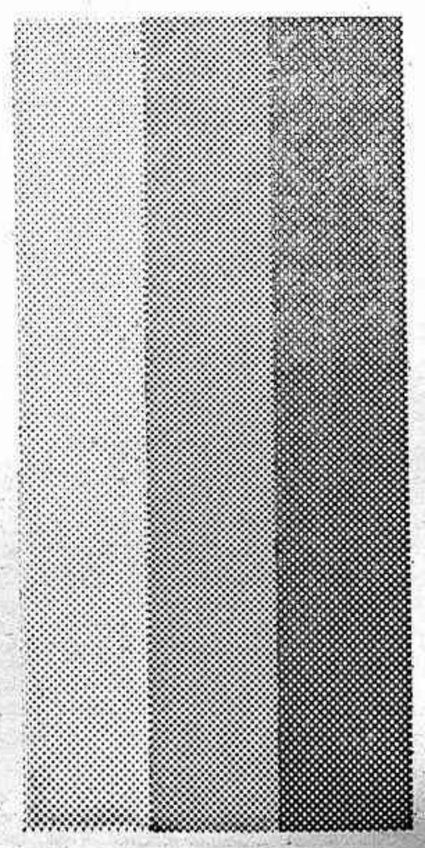

(c) Ministerio de Cultura 2007

CASTELLON - CIUDAD Y PROVINCIA

907 personas visitaron el Museo de Villafamés en febrero

VILLAFAMES (De nuestro corresponsal Manuel Marzá).—Un total de 907 personas, cifra que representa la concurrencia de unos 31 visitantes diarios, acudieron a conocer el Museo de Arte Contemporáneo de Villafamés durante el mes de febrero pasado. Entre este total se destacaron cinco grupos de colegios pertenecientes a Sierra Engarcerán, Cabanes, Alboraya, Alginet y Valencia. El presente mes de marzo se caracterizó, asimismo, por la presencia de nutridos contingentes como el de la asociación «Amigos de Fontilles», de Rocafort, compuesto por 83 personas, que visitaron el museo el domingo pasado y la Asociación de Amas de Casa de Benetúser, Valencia, que concurrieron ayer.

CURSO DE LENGUA VALENCIA

Con 21 alumnos se inició ayer en el colegio de enseñanza general básica de Villafamés un curso de lengua valenciana. El mismo, dado por el profesor Vicente Monagrega, es el primero que se ofrece en esta villa para contribuír al conocimiento y perfeccionamiento de nuestra lengua.

A estas noticias culturales cabe agregar el viaje realizado por un grupo del Patronato de la Asociación Cultural La Roca, presidido por el alcalde de Villafamés, don Vicente Benet, que se ha desplazado a Valencia con el fin de tratar la compra de nuevos instrumentos para la Banda Municipal de música. La misma está compuesta por treinta y dos músicos y cuenta además con la escuela de aprendices, donde asisten 30 alumnos.

EL GRUPO DE DANZAS DE EDUCACION Y DESCANSO EN TELEVISION

Ayer por la tarde salió el Grupo de Danzas de Educación y Descanso hacia Prado del Rey para grabar en los estudios de Televisión Española bailes típicos de esta provincia. La grabación se pasará el próximo día 28 a las cinco de la tarde en el programa musical que dirige el cantante Ismael.

SUCESOS — SUCESOS — SUCESOS — SUCESOS — SUCESOS

Día tranquilo para la ciudad

Según las noticias que hemos podido recoger de fuentes policiales, ayer fue un día relativamente tranquilo para la ciudad. Solo un accidente leve en Burriana y un conato de incendio en un patio de la calle Trafalgar, número 23, de esta ciudad, en el que no hubo que lamentar desgracias ni daños materiales, ya que se trataba de un montón de cajones, fueron prácticamente los dos hechos anotados entre la noche del martes y el miércoles en Castellón.

A este día tranquilo, sin embargo, también hay que agregar la detención de un jornalero, J. L. H., que a juzgar por los cargos que le adjudican, mostró cierta disposición para firmar cheques por más valor del que tenía depositado. Y, por cierto le salió muy mal.

También podemos anotar el caso de M. P. M., que se entusiasmó demasiado y bebió por demás. La Policía lo encontró en la ronda Mijares y lo llevó al Hospital de la Magdalena, donde estaba internado.

... HERMOSISIMA PALOMA

Pues sí, trabajo fue para la Policía castellonense encontrar a Pedro, porque resulta que su aspecto no hacía presumir que fuera un hombre. Se buscaba a un hombre, y claro, no era posible hallarlo. Sí que en las repetidas investigaciones que se llevaban a cabo se veía a una preciosa muñeca, muy bien pintada, maquillada, con larquísimo pelo y dispuesta siempre a danzar al son de la música de las discotecas castellonenses.

Un buen día, no hace muchas horas, hubo discusión entre los inspectores, porque uno de ellos aseguraba que la belleza exótica era Pedro. «¡Qué va, le dijo el otro, se trata de una señorita que le gusta el baile y se entrega con absoluta femineidad a estos ritmos locos de ahora.» «¡Que esa no es esa. es ese!». Si no, vamos a averiguarlo. Solicitud de identificación, y, claro, todo era falso; se trataba de Pedro, con aficiones sodomíticas.

«¡Ay, a mí no me digan nada. Me gusta pintarme, maquillarme y ponerme peluca», dijo a los inspectores. «¿Qué? Vámonos, y ya discutiremos el tema con más tranquilidad en la Comisaría.»

Y Pedro, con alaridos, impropios incluso de una mujer, fue trasladado a las dependencias policiales. Por aquello de la salud pública, entró en el calabozo, del que salió para pasar a disposición de la autoridad competente Petra, perdón Pedro, fue identificado y a este nombre bíblico le siguen los apellidos de P. B., de profesión camarera, perdón camarero que a buen seguro no podrá ejercer de momento.

¡Si en vez de vivir aquí, viviera en Londres, quizá se encontrara con la homologación! Pero aquí la Policía y la autoridad no homologan el tema. ¡Qué pena para Pedro!

Un castellonense ilustre, declarado Coloso Valenciano

El historiador musical, Vicente Javier Tena, S. J., ha sido declarado Coloso Valenciano por la Junta Central Fallera de la Capital del Turia del presente año.

El padre Tena es castellonense, natural de Sierra Engarcerán, pequeña villa del Maestrazgo, que él visita con frecuencia y por cuya prosperidad y desarrollo se interesa vivamente. Está asimismo muy vinculado a la ciudad de Castellón y últimamente a Villarreal porque —como se dijo días pasados en estas páginas de MEDITERRANEO— de un tiempo a esta parte, viene recopilando la producción del compositor villarrealense José Goterris Sanmiguel, para archivarla en la Biblioteca Musical de Valencia en la que ya se han depositado dos tomos de este autor y en breve se entregará el tercero. En su día ya se archivaron en la mencionada biblioteca otros tres tomos que contienen la obra del también villarrealense Francisco Tárrega.

Ahora la ciudad de Valencia ha querido reconocer públicamente la paciente y valiosa labor de investigación que está llevando a cabo el incansable P. Javier Tena en búsqueda constante de ignorados valores, y agradecerle su desvelo por la música regional, ya que se ha impuesto la tarea, ciertamente ingente y ardua, de recuperar y reunir las obras de los compositores valencianos para salvarlas del olvido y de la incuria. Enhorabuena.— M. J. N.

RTVE programas:

PRIMER PROGRAMA
Canal VHF

13,45 Carta de ajuste
Carmen Sevilla
14,00 Programa regional simultáneo
14,30 Apertura y presentación
14,31 Aquí, ahora
Programa informativo
15,00 Telediario
Primera edición
15,30 Revistero
16,00 Novela (Capítulo IV)
«Pequeñeces», del Padre Coloma
16,30 Concierto
«Concierto núm. 5 para violín y orquesta KV 219» de Mozart
17,10 Despedida y cierre
18,15 Carta de ajuste
«Art Garfunkel»
18,30 Apertura y presentación
18,31 Avance informativo
18,35 Un globo, dos globos, tres globos. Para los pequeños ¡Abrete sésamo!. Las aventuras del hada Rebeca: Rebeca ante el Tribunal de las Hadas
10,30 Baloncesto
Copa de Europa
21,00 Telediario
Segunda edición
21,30 Impulso criminal. 1959
23,25 Ultimas noticias
23,30 Reflexión
Espacio religioso
23,35 Despedida y cierre

SEGUNDO PROGRAMA
Canal UHF

19,30 Carta de ajuste
«Folklore: Galicia»
20,00 Presentación y avances
20,01 Planeta vivo
«Los pájaros de oro de Pretrossa»
21,00 Más allá
«Ovnis» (IV)
21,30 Noticias en el segundo programa. Información nacional e internacional
22,00 Mundo Pop
22,30 Temas 76
23,30 Ultima imagen

Josefina Salvador, en Palma de Mallorca

PALMA DE MALLORCA, 10. — (Pyresa). — «Es fundamental comenzar a familiarizarse con el violín desde niño. Ese es precisamente mi caso. A los cinco años, mi padre que era un enamorado de este instrumento, me regaló uno. Prácticamente desde aquel día empecé a estudiar. Más tarde unos años después, tuve la gran suerte de aprender con los grandes maestros españoles. Y perfeccionarme seguidamente en Francia, gracias a unas becas que me concedieron los gobiernos francés y español», ha declarado la violinista Josefina Salvador, que se encuentra en Palma de Mallorca y que resulta ser más conocida en el extranjero, en Europa concretamente, que en su propio país y ello lo explica así: «En buena parte por lo que ya he señalado de mi información artística en Francia. Allí he dado muchos recitales. También en Holanda, Bélgica, Italia e Inglaterra».

De Josefina Salvador se dice que es la gran difusora, la mejor propagandista de la música española y a ello responde: «Si es cierto. De toda la música española, desde la antigua pasando por las romanzas hasta llegar a la actual, la de vanguardia. Añade que entre sus grandes satisfacciones, cuenta la gentileza de haberle dedicado obras, Joaquín Rodrigo, Ernesto Haffter, Vacarisse. Como inmediato propósito, su primera grabación discográfica sobre la sonata española del siglo 18 y posteriormente la actuación en Francia en el programa radiofónico «France Musique».

SYMPOSIUM SOBRE "COMAS VASCULARES CEREBRALES"

Esta tarde, a las ocho, en el Salón de Actos del Colegio de Médicos, tendrá lugar un Symposium sobre «Comas Vasculares Cerebrales», en el que intervendrán los doctores don Carlos Guallar Ureña y don José Luis Diago Torrent actuando de Moderador, don Vicente Vilar Lambies.

Este acto, al que quedan invitados todos aquellos que se interesen por el tema, está organizado por la Sociedad de Medicina y Cirugía de Castellón.

JUNTA CENTRAL DE FESTEJOS DE «LA MAGDALENA»
DEL EXCMO. AYUNTAMIENTO DE CASTELLON DE LA PLANA

AVISO

VENTA DE LOCALIDADES PARA LAS SILLAS DEL

PREGO
PROCESION
CABALGATA INFANTIL

VIERNES Y SABADOS. — De 4 a 7 tarde en los bajos del Ayuntamiento.

A partir del lunes, día 15, de 6 a 8 de la tarde en calle Mayor, 56 (entresuelo). Edificio Simago.

NOTA.—Las reservas que no sean retiradas hasta el sábado, serán puestas a la venta el lunes, día 15.

Ayuntamiento de Traiguera
(Castellón de la Plana)

ANUNCIO

En el Boletín Oficial del Estado, núm. 55 de fecha 4 de marzo de 1976, se publica anuncio de subasta para contratar la obra «INSTALACION DE ALUMBRADO PUBLICO Y RED DE DISTRIBUCION EN BAJA TENSION DE TRAIGUERA».

Tipo de licitación: 4.100.869 pesetas a la baja.
Plazo de ejecución: SEIS MESES.

Presentación de plicas: En el Registro General de Entrada del Ayuntamiento, de nueve a trece horas hasta el día hábil anterior al de apertura de proposiciones.

Traiguera, 11 de marzo de 197

El alcalde,
Fdo.: MIGUEL VIDAL SANGUESA

VOLADURA EN EL TERMINO DE CHILCHES

El Gobierno Civil ha autorizado a la empresa «Veriña, S. A.» una voladura en el lugar, fecha y hora que a continuación se indica: Término municipal, Chilches; lugar, cantera «La Pollola»; fecha, 12 de marzo de 1976; hora, 17.

Lo que se pone en conocimiento del público en general y en especial de los vecinos de los alrededores del lugar en que se efectuará la voladura para que sirva de advertencia en evitación de posibles accidentes.

CAPITULO DE LA GERMANDAT DELS CAVALLERS DE LA CONQUESTA

Bajo la presidencia del prohom, don Eduardo Mas, se reunió en el salón de sesiones del Ayuntamiento el capítulo de la Germandat dels Cavallers de la Conquesta con el fin de estudiar diversos asuntos relacionados con su participación en las próximas Fiestas de la Magdalena, y de forma especial en lo que se refiere a la tradicional cabalgata del «Pregó», cuya parte histórica está encomendada a esta entidad. Quedaron ultimados todos los detalles, prolongándose la reunión durante más de dos horas.

DIBUJO TECNICO
Mesas, Tecnígrafos, copias de planos. Mayor, 31.
Mecanográfica Levantina

- CULTOS - CULTOS - CULTOS -

SANTA MARIA. — Hoy, misas a las 8, 8'30, 9 y 11 de la mañana y 8 de la tarde.

SAGRADA FAMILIA. — Hoy, misas a las 7, 8, 9, 10 de la mañana. Tarde misas a las 6'30 y 7'30.

SANTISIMA TRINIDAD.—Hoy, misas a las 7'15, 8, 9 y 10 de la mañana. Tarde, misas a las 6'30 y 7'30.

SAN JOSE OBRERO. — Hoy, misas a las 9 de la mañana y 7 tarde.

SAN JUAN BAUTISTA.— Hoy, misa a las 6'30 de la tarde.

SAN PEDRO.—Hoy, misa a las 7'30 de la tarde.

SAN CRISTOBAL.— Hoy, misas a las 9'30 de la mañana y 8 de la tarde.

SAN MIGUEL.— Hoy, misa a las 7 de la tarde.

PARROQUIA DE NUESTRA SEÑORA DEL CARMEN.— Hoy, misas a las 7'30 y 8'30 de la mañana. Por la tarde, a las 7'30.

SANTO TOMAS DE VILLANUEVA. — Hoy misas a las 9'30 de la mañana y 7 tarde.

SAN AGUSTIN. — Hoy, misas a las 8, 9 y 10 de la mañana y 7'30 de la tarde.

MADRES CAPUCHINAS. — Hoy misa a las 5 de la tarde.

ERMITORIO DE LIDON. — Hoy, misa a las 6 de la tarde.

EN CASTELLON... FUNERARIA VIRGEN DEL LIDON · PL. CLAVE, 17-B TEL. 21 01 42

LA PERGOLA
CASTELLON

Domingo, 14 de marzo 11 horas mañana

Acto de Proclamación
DE LA
REINA INFANTIL
Y SU CORTE DE HONOR
con la actuación de

EVA MILLER
JOSE LUIS MORENO Y SUS MUÑECOS
SANTI EL MAGO

(El espectáculo infantil más fabuloso ofrecido a los niños de Castellón)

VENTA DE LOCALIDADES

Hoy, jueves, mañana viernes y sábado: Calle Mayor, 56 (entresuelo). Edificio Simago, de 7 a 8'30 de la tarde.

Domingo:

En taquillas Pérgola, a partir de las 10 horas de la mañana.

NOTA. — Las reservas que no sean retiradas hasta el viernes, serán puestas a la venta el día siguiente, sábado.

ROGAD A DIOS EN CARIDAD POR EL ALMA DEL ILTMO. SR.

D. MAXIMINO LOBO NAVASCUES

CORONEL DE LA GUARDIA CIVIL (RETIRADO), CONDECORADO CON LA CRUZ Y PLACA DE LA REAL ORDEN DE SAN HERMENEGILDO, MEDALLA DE LA CAMPAÑA, DOS CRUCES DEL MERITO MILITAR CON DISTINTIVO BLANCO, CRUZ ROJA DEL MERITO MILITAR Y OTRAS

QUE FALLECIO EL DIA 10 DE MARZO A LOS 69 AÑOS DE EDAD, HABIENDO RECIBIDO LOS SANTOS SACRAMENTOS Y LA BENDICION APOSTOLICA DE SU SANTIDAD

R. I. P.

Su apenada esposa, doña Carmen Pezzi Barraca; hijo, Eduardo (capitán de la Guardia Civil); hija política, María Isabel; hermana, Matilde, hermanos políticos, sobrinos y demás familia, al comunicar a sus amistades tan dolorosa pérdida, les ruegan le tengan presente en sus oraciones y asistan al acto de las Exequias Fúnebres que tendrán lugar hoy a las DIECISEIS horas en la Capilla del Hospital Provincial por lo que les quedarán eternamente reconocidos.

Castellón, 11 de marzo de 1976

(No se invita particularmente)

HIDROELECTRICA ESPAÑOLA, S. A.

ANUNCIO

Corte de suministro eléctrico en CASTELLON el próximo VIERNES, día 12, por trabajos en líneas de media tensión:

CASTELLON - GRAO

Transf. — GOLF, EROPUERTO, ANTRILLES y abonados en alta tensión de estas derivaciones, entre las 10 y las 13 horas.

Castellón, 10 de marzo de 1976.

(c) Ministerio de Cultura 2007

NACIONAL

Sentencias del Consejo de Guerra contra nueve militares

MADRID, 10 (Pyresa).—El consejo de guerra que ha visto la causa 250/75 ha dictado sentencia contra un comandante y ocho capitanes implicados en dicho proceso, según ha podido saber «Cifra» de fuente competente.

La sentencia condena al comandante de Ingenieros don Luis Otero Fernández a la pena de 8 años de prisión. al capitán de Artillería don Fermín Ibarra Renes, a 7 años y seis meses; al capitán de Infantería don Restituto Valero Ramos, a cinco años; al capitán de Caballería don Manuel Fernández Lago, a cinco años; al capitán de Infantería don Jesús Martín Consuegra, a cuatro años y seis meses; al capitán de Infantería don José Fortes Bouzán, a cuatro años; al capitán de Infantería don José Feilein García Miranda, a cuatro años, al capitán de Artillería don Antonio García Márquez, a tres años, y al capitán de Aviación don Abel Jesús Ruiz Cillero, a dos años y seis meses.

La sentencia deberá ser aprobada por el capitán general de la Primera Región Militar.

De estos militares condenados, los que lo han sido a penas superiores a tres años llevan aparejada a su pena la accesoria de separación del servicio militar, pero estas penas accesorias deberán ser aprobadas por el Consejo Supremo de Justicia Militar.

El capitán García Márquez quedará en libertad por aplicación del indulto concedido con motivo de la proclamación de don Juan Carlos I como Rey de España. Este beneficio también alcanza al capitán Ruiz Cillero, que se encontraba actualmente en libertad provisional.

Enfrentamientos entre manifestantes y la fuerza pública en Zaragoza

ZARAGOZA, 10 (Pyresa). — Frente a la prisión provincial, un numeroso grupo de manifestantes arrojaron piedras contra los componentes de la guardia del mismo, al tiempo que proferían diversos gritos, teniendo que hacer la Policía una descarga al aire para disolver a los manifestantes, según se dice, entre otras cosas una nota del Gobierno Civil sobre los disturbios producidos a última hora de la noche de ayer en esta capital.

La manifestación comenzó al término de una misa funeral por el alma de las víctimas de los sucesos de Vitoria. A la salida del templo los asistentes iniciaron una manifestación a la calle, intentando dirigirse al centro de la ciudad.

Al impedirles la Policía Armada realizar su propósito de ocupar las calles céntricas, los manifestantes se dirigieron hacia el extrarradio, atravesando las calles con los vehículos aparcados y cortando la circulación, así como el paso de las fuerzas del orden. Como consecuencia de los enfrentamientos entre los manifestantes y la Policía Armada, resultaron lesionados un cabo y cuatro policías, sufriendo desperfectos sus vehículos debido a las pedradas recibidas, lo que obligó a las fuerzas del orden a hacer uso de granadas lacrimógenas y bombas de humo para defenderse. No se tienen noticias de que se hayan efectuado detenciones ni de heridos de consideración entre los manifestantes.

PLENO DEL CONSEJO NACIONAL

MADRID. — El presidente del Gobierno don Carlos Arias Navarro, acompañado del ministro secretario general del Movimiento, y del secretario del Consejo Nacional, durante la sesión plenaria de dicho Consejo celebrada en la sede del mismo.— (Foto CIFRA GRAFICA)

TOTAL DISCONFORMIDAD Y REPULSA POR LOS PRECIOS AGRARIOS FIJADOS POR EL GOBIERNO

Nota de la Hermandad Nacional de Labradores y Ganaderos

MADRID, 10 (Pyresa). — «Manifestar su total disconformidad y su repulsa por los precios fijados por el Gobierno para los productos agrarios, ya que suponen una falta de equidad en el tratamiento que se da a los agricultores en relación con los restantes sectores del país», es uno de los acuerdos adoptados por el Comité Ejecutivo de la Unión Nacional de Empresarios Agrarios y la asamblea de presidentes de Cámaras Oficiales Sindicales Agrarias, que en el transcurso del día de hoy han celebrado sendas reuniones a puerta cerrada y con exclusión expresa de los informadores, en la sede de la Hermandad Nacional de Labradores y Ganaderos.

La hermandad ha facilitado una nota en la que se dice asimismo que han sido desoídas las peticiones razonadas del sector agrario y no se han tenido en cuenta los costos de producción. «En definitiva —se dice en la nota— es un hecho cierto que el precio de los productos agrarios representa el salario de dos millones de familias campesinas».

Los restantes acuerdos son los siguientes:

—Si la protección a los consumidores ha aconsejado la implantación de precios políticos para algunos productos agrarios, es obvio que tales precios no pueden ser soportados por los agricultores y que dichos productos han de ser subvencionados en origen. En otro caso, y ante tal injusticia, se producirá el desabastecimiento de los mismos y la necesidad de costosas importaciones, como en recientes casos ha sucedido.

—El sector agrario se considera capacitado para atender las necesidades del consumo nacional. Para ello es condición indispensable que el Gobierno articule una política agraria a largo plazo, encomendándose su derecho a un solo organismo de la administración, que entendemos debe ser el Ministerio de Agricultura. A corto plazo, exigimos que las importaciones agrarias que hoy se realizan, en muchos casos totalmente innecesarias, sean autorizadas preceptivamente por el FORPPA, organismo en el que se encuentran representados los distintos ministerios interesados en unión de los agricultores y ganaderos y de los consumidores.

—Crear un servicio de información y estudio que, con carácter jurídico, informe a la opinión pública y fundamentalmente a los consumidores de las alteraciones de los precios percibidos por los agricultores y de su repercusión sobre los precios a nivel de consumidor.

—Hacer saber al Gobierno que, ante la imposibilidad de aceptar el encarecimiento de cualquier producto que incida en los costos de producción, toda subida deberá ser inmediatamente compensada a través de revisiones de precios o de subvenciones.

—Los reunidos, conscientes de su responsabilidad ante los momentos por los que atraviesa el país y sin merma de su postura justamente reivindicativa, renuncian temporalmente a patrocinar cualquier manifestación pública que pudiese dar lugar a situaciones imprevisibles, pero advierten, con todo respeto y seriedad, que los dirigentes agrarios a todos los niveles serán beligerantes en las próximas consultas electorales y que su postura, sin que entrañe ninguna amenaza, dependerá de la atención y sensibilidad que se demuestre para con los muchos problemas que el sector agrario tiene pendientes.

AUDIENCIA MILITAR DEL REY

MADRID, 10 (Pyresa). — En la mañana de hoy, en el Palacio Real, han sido recibidas por Su Majestad el Rey, las siguientes audiencias:

Comisión de generales y jefe del Arma de Caballería, pertenecientes a la XXXI promoción que, presidida por el general de división don Ricardo García Echevarría, le cumplimentó con motivo de sus «bodas de oro.

Comisión de jefes del Cuerpo de Ingenieros de Armamento y Construcción, pertenecientes a la quinta promoción que, presidida por el coronel don Valentín Barriga Díaz, le cumplimentó con motivo de sus «bodas de plata».

Almirante don Francisco Javier de Elizalde y Lainez, Capitán General de la Zona Marítima del Mediterráneo.

Arzobispo de Grado doctor Fray José López Ortiz, Vicario General Castrense.

Vicealmirante don Luis Arévalo Polluz, comandante general de la Flota.

General de división don Manuel Nadal Romero, subinspector de tropas y servicios de Baleares y Gobernador Militar de Mallorca.

General de división don Enrique Arias Bayón, segundo jefe de tropas de la V Región y gobernador Militar de la plaza y provincia de Huesca.

Coronel del cuerpo de Ingenieros Aeronáuticos don José Joaquín Mendizábal Solano, del Instituto Nacional de Técnica Aeroespacial «Esteban Terradas».

Capitán de Navío don Ramón Ribas Bensusan, comandante del transporte de ataque «Aragón».

Capitán de Navío don Jesús Salgado Alba, comandante del Transporte de Ataque «Castilla».

Coronel auditor del Aire don Francisco Salvador Nivela, auditor de la I Región Aérea.

Coronel de Ingenieros don Ramón Escofet Ruiz-Mateo, jefe del Regimiento Mixto de Ingenieros número tres.

Coronel interventor del Aire don Andrés Murillo Rodríguez, de la Dirección de Industria Aeronáutica (acompañado de su hijo don Andrés Murillo Santana, capitán de Aviación).

Coronel de Aviación don José María Cruzate Espiel, jefe del aeropuerto de Barajas.

Coronel de Aviación don Alvaro Rey Durán, jefe del Centro de Control de Vuelo de Madrid.

Coronel auditor del Aire don José María Oliver Narbona, auditor de la III Región Aérea.

Coronel del Cuerpo de Ingenieros Aeronáuticos don Hermenegildo Marín Aráez, «en servicios especiales, grupo de destinos de interés militar».

Comandante de Infantería de Marina don Octavio Aláez Rodríguez, profesor de la Escuela de Aplicación.

ALARMAS
ROBO
ATRACO
INCENDIO
Para
COMERCIOS - INDUSTRIAS
AUTOMOVILES - ENTIDADES DE CREDITO.
JUMAR ELECTRONICA
Calle Viver, 14 Tel. 21 72 60
CASTELLON

TOMA DE POSESION DEL NUEVO JEFE SUPERIOR DE POLICIA DE BILBAO

BILBAO, 10 (Pyresa). — Esta mañana ha tomado posesión de su cargo el nuevo jefe superior de Policía de Bilbao, señor Gil Mesa, que sustituye a Claudio Ramos Tejedor, que pasa a ocupar otro cargo en Madrid. El señor Ramos Tejedor se encuentra actualmente internado en el Hospital Civil de Bilbao recuperándose de unas lesiones que se produjo en un accidente de tráfico cuando regresaba a Bilbao, procedente de San Sebastián, a donde se había trasladado en comisión de servicio.

AUTOLICA
Pérez Galdós, 9 (junto taquilla Plaza de toros)
Telf. 21 64 53 - CASTELLON
CONCESIONARIO DE CHRYSLER ESPAÑA

ucel
CONSEJEROS EN ELECTRODOMESTICOS
el lavavajillas
Miele
a precio de ucel
39.900 ptas.

Fabricado en Alemania con alto control de calidad y la mejor tecnología
Fecha tope 18 de Marzo
ELECTRODOMESTICOS
J. y J. DOLS
Colón, 47 y Enmedio, 51
telecasa
José Iturbi, 5 - Pedro Nolasco, 8 Teléfono 51 13 45 BURRIANA

(c) Ministerio de Cultura 2007

NACIONAL

EL TIEMPO

CHUBASCOS EN EL NOROESTE

MADRID, 10. (Pyresa). — Durante las últimas veinticuatro horas ha llovido débilmente en el Mediterráneo andaluz y Canarias. La nubosidad ha disminuido notablemente, predominando los cielos despejados o poco nubosos. Las temperaturas han sido moderadas, con máximas de 20 grados en las dos capitales canarias; 19 en Murcia, Sevilla y Huelva; 18 en Orense, Córdoba, Jerez de la Frontera, Cádiz y Almería, como valores más destacables. Las heladas se han extendido e intensificado en el interior de la Península, destacando Salamanca y Teruel, con 6 grados bajo cero de temperatura mínima; Valladolid y Vitoria, con 5 bajo cero, y Soria, Avila, Segovia y Cuenca, con 4 bajo cero.

INFORMACION TECNICA Y PRONOSTICO

Los mapas del tiempo previstos para mañana sitúan un anticiclón en Europa central y otro en Azores, que se unen a través de la Península Ibérica, donde soplarán vientos del primer cuadrante. Un frente frío se aproxima a las costas gallegas y para mañana cabe esperarse cielo nuboso en Galicia, extendiéndose la nubosidad en el transcurso de la mañana y en el resto del Cantábrico, Meseta Superior, Extremadura y comarcas del Centro por la tarde, donde podrán registrarse chubascos a última hora. Habrá nubosidad en Levante, Segura y Mediterráneo andaluz, debido al viento de Levante que soplará fuerte, y el cielo estará parcialmente nuboso en Canarias. Las temperaturas se mantendrán moderadamente bajas.

Un Libro o un Disco es siempre el mejor regalo

ARES Libros y Discos

Enmedio, 7 — CASTELLON

OBTIENE ENERGIA DE LAS MAREAS MARITIMAS

MALAGA, 10 (Cifra).—Un procedimiento para extraer energía eléctrica de los mares ha sido patentado por el inventor malagueño Rafael Claro Valle, quien asegura que revolucionará la economía mundial.

«La creación del mundo —dice el señor Claro en una entrevista que hoy publica el diario «Sol de España»— dispone de energía propia.

Permanente, sin contaminación, para la supervivencia de todos los organismos vivientes, tanto animales como plantas. El mundo es un motor de movimiento continuo alimentado por energía solar, madre de todas las energías, que en su movimiento de rotación va produciendo la energía que necesitamos. Esta energía tenemos que dominarla y someterla a usos pacíficos en beneficio de la humanidad».

«La atracción combinada del sol y de la luna —añade— ejerce cada día el doble movimiento de flujo y reflujo, trasladándose de un lugar a otro del planeta enormes cantidades de agua que producen la energía suficiente para electrificar los cinco continentes».

«Esta energía ya ha sido dominada por la mano divina del Creador, al subir la marea al máximo nivel de altura el agua del océano queda totalmente paralizada durante seis horas para poder conducirla por un canal de alimentación a un depósito de acumulación donde queda la energía dominada y sometida a la producción de energía con arreglo a las necesidades de los pueblos».

El señor Claro explica que esta energía pasa a través de una tubería convenientemente reforzada y alimentada por las turbinas que ponen en movimiento los generadores. Una vez baja la marea a su máximo desnivel, se abren las compuertas del depósito de desagüe, volviendo al océano el agua turbinizada y se repite el movimiento.

El inventor pide la colaboración de las autoridades en materia energética y muestra una serie de documentos en los que prestigiosos técnicos se refieren a la utilidad de su invento.

Comida - homenaje de los periodistas de Ciudad Real a Andrés Villalobos

CIUDAD REAL, 10 (Pyresa).—La Asociación de la Prensa ha ofrecido una comida íntima a Andrés Villalobos Beltrán al cesar en el cargo de gobernador civil y jefe provincial del Movimiento de Ciudad Real, por haber sido nombrado delegado general del Mutualismo Laboral en el Ministerio de Trabajo. A los postres, y tras unas palabras del presidente de la asociación, Ramírez Morales y del director del diario «Lanza», Carlos María San Martín, se dio lectura al acuerdo de la junta directiva, de la asociación, nombrándolo socio de honor de la misma, en atención a las buenas relaciones que en todo momento ha mantenido durante los casi cuatro años de permanencia en el Gobierno Civil con los profesionales del periodismo provincial.

Cámara Oficial de Comercio, Industria y Navegación Castellón de la Plana

IMPUESTO GENERAL SOBRE EL TRAFICO DE LAS EMPRESAS

El «Boletín Oficial del Estado», de fecha 28 de febrero último, publica una resolución de la Subsecretaría del Ministerio de Hacienda sobre control de cumplimiento de lo dispuesto en los artículos 67 y 68 del Reglamento del Impuesto General sobre el Tráfico de las Empresas.

Se recuerda a los contribuyentes que en el año anterior hubieren efectuado ingresos al Tesoro en cuantía superior a 30.000 pesetas, la obligación de presentar durante el presente mes de MARZO la relación de clientes y proveedores que en 1975 ' - biran mantenido con ellos relaciones económicas en cuantía superior a 500.000 pesetas o declaración NEGATIVA en caso de no haber llegado a la citada cifra.

Se advierte que la omisión o falseamiento del Documento Nacional de Identidad del Código de Identificación de las Entidades Jurídicas, o el domicilio fiscal de la Empresa, será sancionada conforme dispone el Decreto 2.572/75, y si tales hechos se producen en las declaraciones remitidas por Correo, se tendrán por no presentadas a todos los efectos.

La falta de presentación en plazo de las declaraciones, se sancionará automáticamente hasta un máximo de 10.000 pesetas, pudiendo llegar la sanción al triple de la inicialmente impuesta cuando no se presente la declaración a pesar del requerimiento que a tal efecto formule la Administración, aparte de calificar como de «defraudación» las infracciones cometidas, con multa del tanto al triple de la deuda tributaria.

Los impresos deben solicitarse en la Delegación del Ministerio de Hacienda de esta Capital. (Oficinas de la Inspección.)

Castellón, marzo de 1976.

BANCO DE ESPAÑA

CASTELLON

Extraviados los resguardos de depósito Fianzas, números 72 y 73 de pesetas nominales 15.000 y 19.000, respectivamente, en Deuda Perpetua Interior al 4 % y constituidos a favor de don MANUEL NAVARRO LLORIA y a disposición del Sr. Administrador de Aduanas de Castellón, para responder de las gestiones como Agente de Aduanas de D. Vicente Navarro Lloria. Si dentro del plazo de un mes a contar de la fecha de inserción de este anuncio no se notifica al establecimiento reclamación de tercero, se expedirán los duplicados, según determinan los artículos 4 y 42 del Reglamento, quedando libre el Banco de toda responsabilidad.

Castellón, a 8 de marzo de 1976.

El Secretario,
F. SILLA MOLINA

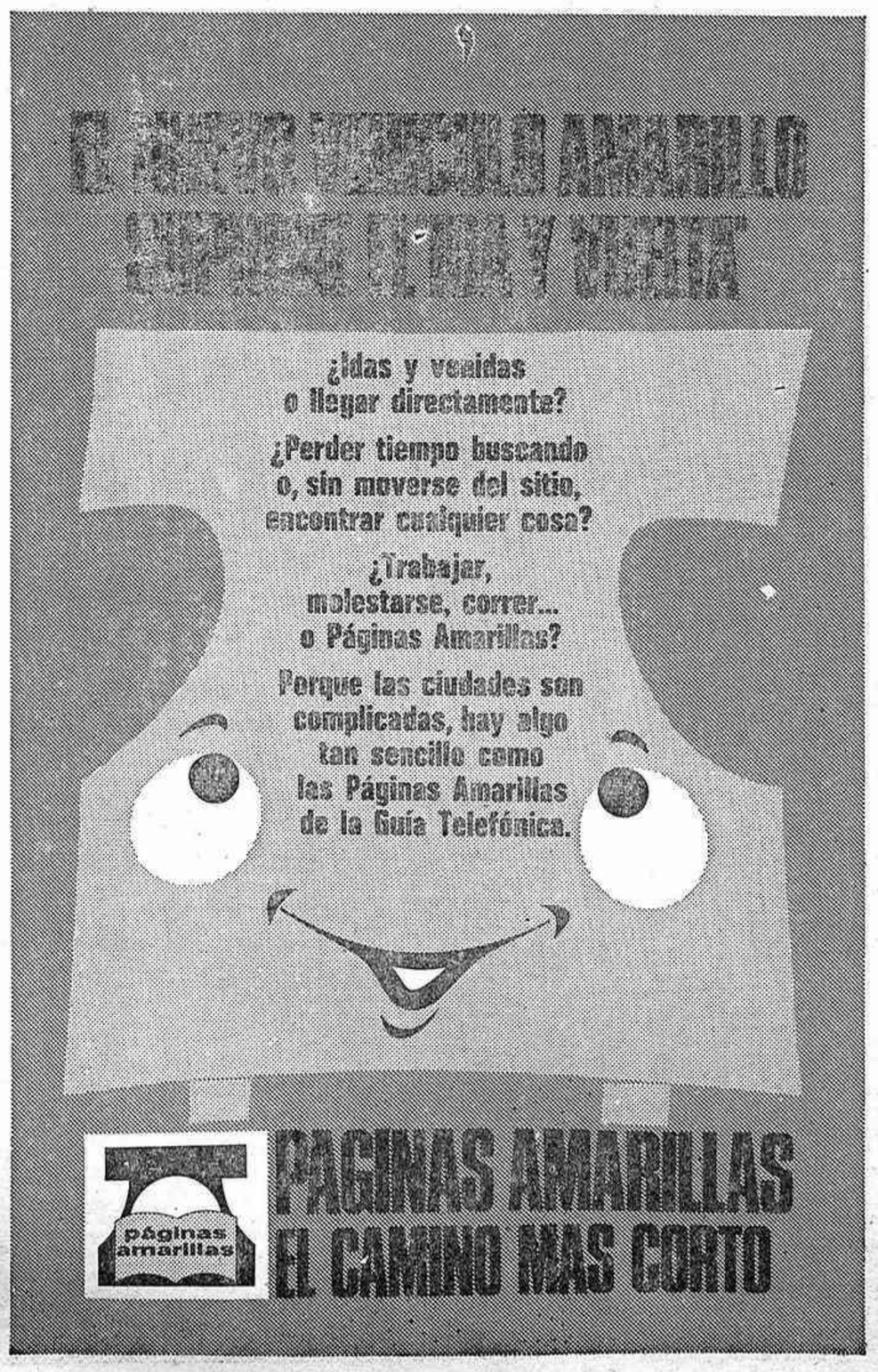

BOLSA - BOLSA - BOLSA - BOLSA

Más contención y selectividad

MADRID, 10 (Cifra). — Sigue la Bolsa dentro de la misma orientación a la baja, con que viene realizándose a diario; dentro de esta tónica, la jornada de hoy, miércoles, parecía apuntar más contención y selectividad en las cotizaciones; vuelve el índice a desmerecer, aunque no en exageracía cuantía; el cierre no arrojaba mejor impresión que la que se desarrolló durante la jornada.

De un total de 95 clases de valores contratados en renta variable, 8 suben 50 bajan bajan y 37 no varían.

Indice general de la sesión: 88'08 contra 88'81.

EN BARCELONA

La sesión de ayer se desarrolló en un mercado prácticamente equilibrado desde la apertura, con la excepción de los valores bancarios.

En general se va acusando una menor presión de la oferta con un sostenimiento general en los cambios. Al cierre continuaba la orientación vendedora, con algunos tanteos del dinero.

En total se han contratado 105 clases de acciones de las que 15 suben, 34 bajan y 56 no experimentan variación. El índice general ponderado cede 37 centésimas y cierra a 88'32.

EN BILBAO

Aún cuando la vista del comportamiento eléctrico daba sensación la Bolsa de que iniciaba un cambio de orientación, esta impresión no ha quedado confirmada, al insistir el papel en su intento de realización con negativo efecto para la mayoría de las cotizaciones, si se hace excepción del sector de eléctricidad, en el que la oferta ha encontrado contención.

La negociación respecto a la sesión precedente ofrece disminución; el papel ha operado en franca desventaja ante la escasa demanda que registra el mercado, siendo contados los valores que contradicen esta inclinación.

Aparte la mejor situación ofrecida por el sector eléctrico, se aprecia firmeza en torno a los valores de monopolio, sin que, por el contrario, el bancario presente signo positivo alguno, situación ésta que se da entre los siderúrgicos y químicos.

Al final, los tanteos de compra se dirigían hacia algunos valores del sector del metal.

Indice general, 85'42+0'17.

Suben quince, bajan treinta y cinco y repiten veinticuatro.

COTIZACIONES

VALORES

BANCOS	Precedente	Ayer
Valencia	1.122	1.110
Atlántico	492	
Andalucía	582	
Banesto	565	555
Bilbao	685	675
Central	818	804
Comercial	570	
Exterior	575	575
General	827	
Gredos	645	
Guipuzcoano	680	680
Herrero	1.300	
Hispano	505	495
Ibérico	618	608
Latino	836	835
L. Quesada	670	
Madrid	565	
Mercantil	849	
Pastor	670	
Popular	611	601
Rural	780	
Santander	809	799
Valladolid	615	
Vizcaya	660	
Zaragozano	817	
Bankinter	396	
Bankisur	740	
Bankunión	350	
Fomento	630	620
Granada	367	
Induban	378	
Industrial Cataluña	389	
Industrial León	567	
Noroeste	297	
Occidental	412	
Urquijo	585	
ELECTRICAS		
Fecsa Grande	118	117
Fecsa Pequeña	117	117
Fenosa	109'50	109'50
Hidro Cantábrico	123	124
Hidro Cataluña	106'50	107
Hidrola	124'50	124
Iberduero	151'75	150
Reunidas Zaragoza	101	
Sevillana	132	130'50
Saltos del Nansa	120	
Unión Eléctrica	120	119
Electra Viesgo	123	
AGRICULTURA Y ALIM.		
El Aguila	126	126
Azucarera	142	136
Ebro	640	638
Viñedos	146	
COMERCIO		
C. I. C.	335	
Financiera Banloque	2.000	
Finanzauto	330	
F. y Servicios	396	
Galerías Preciados	380	
CEMENTOS Y CRIST.		
Cementos Alba	225	
Asland	210	210
Valenciana Cementos	325	
Portland Valderrivas	248	248
Cristalería	802	
CONSTRUCTORAS		
Ceisa	136	
Dragados	755	753
Encinar	290	
Vallehermoso	204	204
INMOB. Y URBAN.		
Bami	214	210
Cevasa	201	
Inm. Metro	210	
I. Urbis	196'50	196
Vacesa	540	
Inmobanif	135	
G. Velázquez	390	
Zabalburu	209	
INVERSION MOBILIARIA		
C. Mobiliaria	309	307
Eurocartera	75	
Hispanif	123	
Olympia	95	
Gral. de Inversiones	278	
Cartinbao	160	
Cartisa	295	
Celvasa	285	
Fibansa	285	
Fiponsa	282	280
Insa	125	125
Invatisa	187	
J. Bravo 2	96	
G. A. Banloque	60	
Inv. Herrero	520	
Popularinsa	460	450
Vamosa	118	
Hispamersa	203	
Cartemar	128	
Uninver	150	
E. de Inversiones	159	
Norvasa	220	
Bansaliber	155	
Real S. A.	152	
Figranvisa	113	112
I. M. S. A.	1.128	1.124
MONOPOLIOS		
Campsa	270'50	270
Tabacalera	299	299
NAVEGACION Y PESCA		
Pebsa	200	
Trasatlántica	103	
Transmediterránea	121	
PAPELERAS		
Sarrió	192	185
Papelera Española	239	
Papeleras Reunidas	279	
Torras T.	345	335
QUIMICAS Y TEXTILES		
Cros	148	144
Aragonesas	131	122
Explosivos	290	290
H. Nitro	214	
Gal	425	
Petroliber	262	
Ibys	605	
Q. Canarias	170	
I. Nitrógeno	110	
E. Petróleos	402	400
Sniace	96	96
Celulosa Almeriense	89	
SEGUROS		
Fénix	625	
MINERAS		
Duro Felguera	107	
Ponferrada	163	
SIDEROMETALURGICAS		
A. Hornos	142'75	142
Auxiliar	91	
Babkok	112	
Echevarría	135	130
Olarra	622	
E. del Zinc	205	
Santa Bárbara	105	105
Macosa	100	
Tubacex	368	352
N. Montaña	180	
Otis	544	
Seat	137	
Tudor	460	
Femsa	150	148
Fasa	101	
Santa Ana	84	83
Motor Ibérica	216	215
Citroën	100	
CONSTRUCCION NAVAL		
Astilleros	80	
U. N. Levante	85	
TELEFONIA Y RADIO		
Telefónica	177	177
Marconi	375	
TRANSPORTES		
Metro	110	105
VARIOS		
Financ. Agrupadas	1.130	
Multifondo M.P.I.	97'76	97'86
Suma		1.119'03
Nuvofondo		672'73
Rentfondo		453'33
Plusfondo		72'29
Profondo		75'80
DERECHOS		
Papel. Reunidas	185	145
Banco de Valencia	1.500	1.450
C. I. C.	420	420
Olarra	365	365
Banco de Bilbao	410	380
Cía. Mobiliaria	460	
Finanzauto, S. A.	250	250
Galerías Preciados	175	

(c) Ministerio de Cultura 2007

NACIONAL

HACIA LA NORMALIDAD LABORAL EN VIZCAYA

Sigue el paro en el sector textil lanero de Barcelona

BARCELONA, 10 (Pyresa). — Continúa el paro iniciado ayer en el sector textil lanero de Barcelona, si bien las cifras son sensiblemente más bajas que en la primera jornada de huelga. El paro se ha concentrado hoy en las localidades de Sabadell y Tarrasa, con un total de más de 28.000 trabajadores parados. Asimismo, 8.520 trabajadores de 454 empresas del metal de Tarrasa, pararon hoy también en solidaridad con la huelga de los trabajadores del sector textil lanero.

Continúa el paro de funcionarios muncipales en Barcelona

Los funcionarios del Ayuntamiento de esta capital han continuado hoy en paro.

El paro afecta de forma total a los museos y hospitales, donde son atendidos los servicios de urgencia. En el resto de las dependencias municipales la actividad es escasa o bien se efectúa a ritmo lento. Aunque el número de parados no puede determinarse con exactitud, se puede calcular que afecta a unas cinco mil personas.

Nuevas reivindicaciones de «Forjas Alavesas»

La comisión gestora de la empresa «Forjas Alavesas», pese a la readmisión de los veintidós despedidos en virtud del laudo arbitral, ha hecho saber a la dirección que las nuevas reivindicaciones para reintegrarse al trabajo se concretan en los siguientes puntos. Libertad de detenidos; continuidad de asambleas libres; que no hay represaliados; indemnizaciones por muertos y heridos, y readmisión de un despedido de la empresa «Talleres Velascos».

Tres detenidos

Ayer tarde fueron detenidos en Vitoria tres supuestos miembros de la denominada e ilegal «Coordinadora de Huelga». Se trata de los trabajadores Fernández Naves, Olavarría Bengoa y Alonso Pérez, quienes fueron detenidos alrededor de las cinco de la tarde.

Hacia la normalidad laboral

BILBAO, 10 (Pyresa). — La jornada laboral de hoy parece que se desarrolla con normalidad en Vizcaya. En Basauri, la mayoría de las empresas han reiniciado su trabajo, con asistencia de todos los operarios. Los únicos paros que se registran son en las empresas que ya antes se encontraban con anormalidades laborales, por motivos salariales (Altos Hornos, General Eléctrica, Euxalduna), que ya desde hace varias semanas tenían su personal en huelga, por un total de unos veinticinco mil trabajadores.

En la Naval de Sestao se cumple hoy la sanción de suspensión de empleo y sueldo a que había sido sometida toda la plantilla. Su vuelta al trabajo depende exclusivamente, según han manifestado los trabajadores, de la puesta en libertad de los cuatro trabajadores detenidos, pertenecientes a dicha empresa.

Por su parte, en Altos Hornos ya se han establecido las negociaciones por un acuerdo entre las partes. Los trabajadores de dicha empresa piden asimismo la liberación de los detenidos pertenecientes a la plantilla de la siderúrgica.

Crítica situación laboral en Las Palmas

LAS PALMAS, 10 (Pyresa). — A unos 20.000 se eleva el número de parados de esta provincia según fuentes extraoficiales. La cifra de trabajadores acogidos al seguro de desempleo asciende a cinco mil y, numerosas empresas de varios sectores han presentado expedientes de crisis y regulación de empleo, alegando gran número de razones, basadas, la mayor parte de ellas, en el difícil momento económico que atraviesan las islas.

Más de 700 obreros de la empresa constructora «Colominas» se encuentran en paro desde la pasada semana al n ohaber aceptadó la empresa sus reivindicaciones sociales y económicas. Una de ellas el aumento de salario de 4.000 pesetas semanales, en vez de las 4.000 quincenales que ahora perciben.

Se ha agravado, también, la situación en la planta potabilizadora de Las Palmas. Los trabajadores siguen negándose a realizar horas extraordinarias y tareas no acordes con las respectivas categorías profesionales.

En las empresas de estructuras metálicas Tisa y Agustín Correa, la situación es muy grave después de la importación de estructuras metálicas peninsulares desgravadas, por lo que se ha pedido, por tercera vez, el establecimiento de la tarifa especial a tales importaciones.

Paro de la construcción en Burgos

BURGOS, 10 (Pyresa). — Hoy se ha producido un paro laboral que progresivamente se ha ido extendiendo a todo el sector de la construcción en esta capital, afectando a más de 4.500 trabajadores.

El Ayuntamiento de Basauri lamenta la muerte del trabajador Vicente Antón

BASAURI (Bilbao), 10 (Pyresa). — A última hora de esta mañana se ha reunido el pleno extraordinario del Ayuntamiento de Basauri, que ha aprobado por unanimidad una moción, leída por el alcalde, Emilio Escribano, y en el que manifiestan su pesar por los acontecimientos ocurridos en el municipio de Basauri hace sólo 72 horas.

La corporación municipal plenaria acuerda se haga constar en acta el sentimiento de esta corporación y el pueblo entero de Basauri por la muerte del productor Vicente Antón Ferrero.

También se acuerda se dé cuenta de esto al presidente del Gobierno, al ministro de la Gobernación, así como al gobernador de la provincia.

La moción fue aprobada por unanimidad.

MANIFESTACIONES ESTUDIANTILES EN MADRID

Se practicaron algunas detenciones

MADRID, 10 (Pyresa).—Esta mañana se podía observar en la Ciudad Universitaria una cierta tendencia hacia la normalización de la actividad académica, aunque aparecieron numerosos carteles. La Policía retiró algunos de estos carteles en la Facultad de Biológicas.

A partir de las once y media de la mañana se fueron formando en los vestíbulos de las distintas facultades grupos de estudiantes que invitaban a los demás a acudir a un funeral que iba a oficiarse en la parroquia de la Ciudad Universitaria por las víctimas registradas en los recientes sucesos de Vitoria y Basauri. A consecuencia de ello se registraron enfrentamientos dialécticos en la Facultad de Derecho entre estudiantes de opuestas tendencias políticas. Alrededor de las doce y media de la mañana pequeños grupos de estudiantes se fueron concentrando en los aldededores de la parroquia de la Ciudad Universitaria, hasta que el templo quedó lleno. A partir de ese momento la Policía impidió el acceso a más estudiantes, por lo que éstos se congregaron en diversos grupo, algunos de los cuales prorrumpieron en gritos subversivos, lo que provocó la intervención de la Policía, que se vio obligada asimismo a lanzar dos bombas de humo para dispersar a los manifestantes.

Al final, no se celebró el anunciado funeral, pero se leyó a los reunidos la homilía de los sacerdotes de Vitoria y un comunicado de los trabajadores de esta ciudad. También se guardaron unos minutos de silencio por las víctimas registradas en los últimos disturbios laborales acaecidos en España.

A la una y veinte minutos los estudiantes desalojaron ordenadamente el templo, instándoles la Fuerza Pública a través de unos megáfonos a que no formaran grupos demasiado compactos que hicieran necesaria la intervención de los agentes del orden. Sin embargo, numerosos estudiantes intentaron manifestarse, registrándose a lo largo de la calle Princesa varios incidentes entre estudiantes y Fuerzas de Seguridad, que impidieron al fin que se celebrase la pretendida manifestación. Se practicaron algunas detenciones.

Anormalidades en los colegios mayores

Grupos de alumnos de algunos colegios mayores de la zona norte de la Ciudad Universitaria continúan con su huelga de hambre, como protesta por la expulsión que el Colegio Mayor Mara realizó de una alumna que había participado en una manifestación en apoyo de las reivindicaciones de los trabajadores de Vitoria.

Cierre de la Escuela de E. G. B. Santa María

Esta mañana ha sido cerrada la Escuela de Profesorado de E.G.B. de Santa María, por orden telefónica del rector de la Universidad Autónoma de Madrid. No se ha dado ninguna razón oficial para este cierre.

En esta escuela vienen celebrándose, desde el pasado lunes, asambleas de estudiantes en los tres turnos de enseñanza (diurno, tarde y nocturno), en los que se discutieron los sucesos acaecidos en Vitoria y Basauri, decidiendo ir al paro los dos primeros turnos ese mismo día y durante cuarenta y ocho horas. Los alumnos mantienen, igualmente, una serie de reivindicaciones propias del centro.

Por otra parte, en la Escuela de Profesorado de E.G.B., sita en Islas Filipinas, se encuentra encerrado un grupo de unos treinta alumnos que protestan por la detención de una compañera de su centro, producida anteayer.

La Asociación de la Prensa de Vitoria deplora la "versión oficial" de los pasados sucesos

VITORIA, 10 (Cifra).— El diario local «Norte Express» publica esta tarde una nota de la Asociación de la Prensa de Vitoria, que dice:

«La Asociación de la Prensa de Vitoria, al tener conocimiento de una «versión oficial» distribuida por la agencia «Cifra» de los sucesos registrados en esta ciudad el día 3 del presente mes de marzo, y su gestación durante 55 días, y después de una consulta a sus asociados, se considera en el deber de manifestar su más profundo disgusto por la forma en que el relato de los hechos se ha efectuado, según dichas fuentes oficiales, incurriendo en omisiones esenciales y en una interpretación parcial de los sucesos.

«Dado que el silencio de los periodistas vitorianos podría entenderse como admisión de la referencia pública o como indentificación tácita con su contenido, es por lo que quiere hacer pública esta disconformidad ateniéndose a las informaciones que ya la prensa local y regional proporcionó en su momento».

Tres muertos en un accidente de trabajo, en Avilés

Oviedo, 10 (Pyresa). — A las seis menos veinte de la tarde de hoy se produjo un incendio en la estación de distribución de oxígeno de la acería LD-1, de la factoría de Ensidesa en Avilés, como consecuencia del cual se originó un fuerte desprendimiento de dicho gas, que causó la muerte de tres productores, dos de los cuales tenían a su cargo la vigilancia de las válvulas y paneles de distribución situados en dicha estación, y parece ser que el tercero efectuaba una visita.

Sólo se conocen por el momento los nombres de dos de los productores fallecidos, que son Ildefonso González Menéndez, de 39 años, casado y con dos hijos, y Antonio Pereira, de 42 años, también casado y con cuatro hijos.

El fuego fue sofocado rápidamente por el servicio de incendios de la propia factoría y en las últimas horas de la noche se están investigando las causas del accidente, que se desconocen por el momento.

SU OPORTUNIDAD

8ª EMISION DE BONOS DE CAJA CONVERTIBLES

MAS VALEN BONOS EN CAJA QUE DINERO VOLANDO

BANCO INDUSTRIAL DE LEON

1.500.000.000 de Ptas. convertibles por mitad en acciones del Banco

IMPORTANTES VENTAJAS previstas durante los diez años de plazo:

- Conversión por cuartas partes al final del 1.°, 4.°, 7.° y 10.° año, al tipo máximo del 400 %
- Cláusula de antidilución
- Cotización en Bolsa

TIPO DE EMISION: A la par y libre de gastos para el suscriptor.

Infórmese en las Oficinas del BANCO INDUSTRIAL DE LEON

9% DE INTERES ANUAL

Autorizado por el B. de E. n.º 11.033/4

EN CASTELLON DE LA PLANA: Navarra, 54 • Tel. 21 01 19

CASA CENTRAL: LEON

• BARCELONA • BILBAO • BURGOS • CASTELLON DE LA PLANA • LOGROÑO • MADRID • MURCIA • OVIEDO • PALENCIA • PONFERRADA • SALAMANCA • VALENCIA • VALLADOLID • VITORIA • ZAMORA • ZARAGOZA

BANCO INDUSTRIAL DE LEON
Plaza Santo Domingo, 4 - Tel. 22 47 00. LEON
Deseo información sin compromiso sobre la 8ª Emisión de Bonos de Caja
Nombre
Domicilio
Población
Provincia

Ministerio de Cultura 2007

EXTRANJERO

REPASO AL MUNDO

LIBANO, UNA PAZ EN PRECARIO

Por J. L. GOMEZ TELLO

VUELVE a mirarse con inquietud al Líbano que parecía haber salido definitivamente de los cráteres de la guerra civil, con sus diez mil muertos y sus miles de millones de ruina. El acuerdo tan trabajosamente patrocinado por Siria comienza a agrietarse. En un solo día, entre 30 y 50 secuestros por móviles políticos o confesionales y tres asesinatos en Beirut; enfrentamientos entre soldados rebeldes y unidades leales al Gobierno, en los alrededores de Trípoli, la segunda ciudad del país; y golpe de mano de desertores contra un puesto militar cerca de la frontera con Israel, en el explosivo sur, son tres notas que advierten que una próxima tempestad puede estarse acumulando bajo la relativa calma que ha permitido abrir los comercios de la calle Hamra y retornar la actividad a la capital.

—oOo—

Pero hablar de gobierno en Líbano es una pura metáfora. Rachid Xarame preside un gabinete en funciones, reducido a seis ministros, que se limita a sobrevivir en tanto continúan en el Gran Serrano las negociaciones con los diversos partidos para constituir el gobierno de «unidad nacional» previsto en el acuerdo que hace siete semanas puso fin a la lucha. Si no se consigue pronto la constitución del nuevo gabinete, la tregua, amenazada por los nuevos incidentes, se romperá definitivamente. Por desgracia, el alto el fuego sólo fue aceptado por los contendientes con bastantes reservas mentales, y únicamente porque Siria, que no tiene interés alguno en una amenazadora partición confesional de su vecino ni de una anarquía permanente que serviría de pretexto a la intervención militar israelí, arrojó todo su peso, —diplomático, político y material—, en la balanza. Damasco envió a Beirut a su hábil ministro de Asuntos Exteriores, Abdel Halim Jaddam y administró parsimoniosamente los recursos a los hombres armados de la facción progresista musulmana. Por su parte, los cristianos no menos belicosos han venido respetando las estrictas órdenes del presidente Frangie y aceptaron la fórmula de la «unidad nacional». La dificultad radica en convencer a los progresistas de Kemal Jumblat para que vuelvan de su negativa a participar en el nuevo gabinete. Y otra vez el ministro sirio de Asuntos Exteriores ha iniciado conversaciones con los dirigentes políticos libaneses para lubrificar la constitución del gabinete, antes de que sea demasiado tarde.

—oOo—

Tras las elecciones «primarias» de Florida, que han confirmado el predominio de Jimmy Carter, exponente del ala centro-derecha del Partido Demócrata, los ortodoxos de la tradición liberal de este partido hacen un esfuerzo para oponerle un competidor con más relieve que el borroso Morris Udall, aplastado, con un raquítico dos por ciento de los votos, por Carter —el 34 por ciento—, por George Wallce —el 26 por ciento—, y Henry Jackson —el 21 por ciento—, también de la derecha. Humphrey, el viejo Hubert Humphrey derrotado en 1968 por Nixon, anuncia que podría ser candidato si la Convención del partido se lo pide...

ENTIERRO EN TOULOUSE

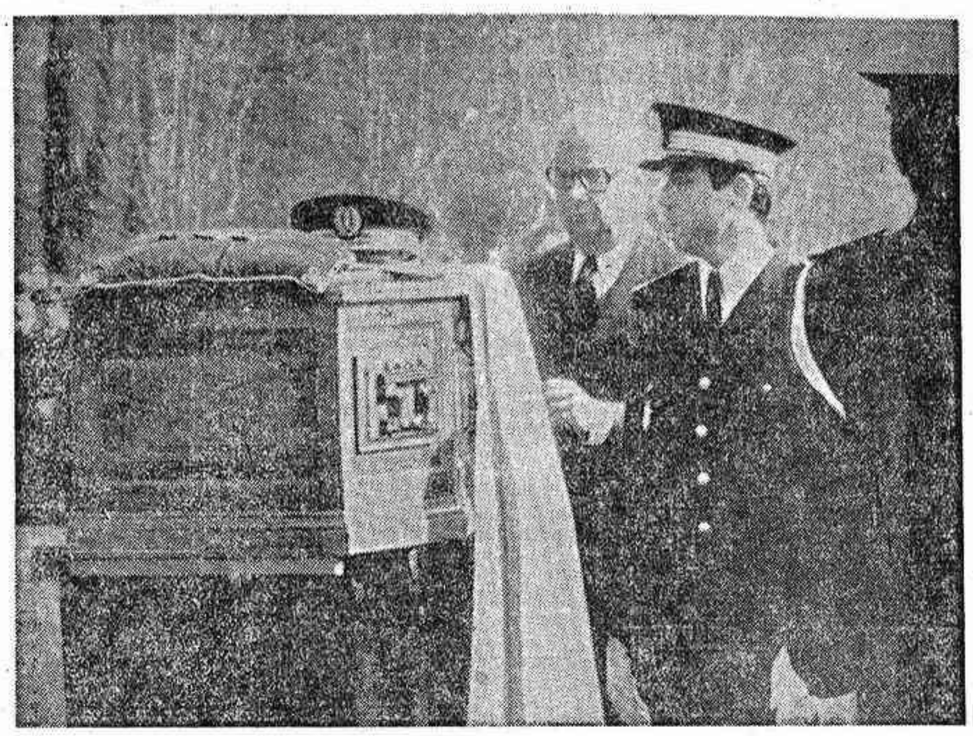

TOULOUSE. — El ministro francés del Interior Michel Poniatowski (con gafas) frente al féretro que contiene los restos mortales del comandante Le Golf, durante el entierro que ha tenido lugar en esta ciudad. El comandante Le Golf, oficial de las Fuerzas Nacionales de Seguridad resultó muerto la semana pasada en los incidentes ocurridos en Narbona con los viticultores franceses. (Telefoto CIFRA GRAFICA)

AYER SE HABLO DE...

YAMANI, EL BEDUINO DE ORO

Por F. MARTOS

EL jeque Ahmed Zaki Yamani, ministro del Petróleo y Recursos Minerales de Arabia Saudí, negocia actualmente en Florida el traspaso total a su país de la «Arabian American Oil Co.», cuyos intereses controla ya en un sesenta por ciento el Estado saudí. Parece que, con carácter retroactivo desde el 1 de enero pasado, la hasta hace pocos años todopoderosa ARAMCO, la mayor de las compañías internacionales de producción de petróleo, será propiedad en su totalidad de Arabia Saudí.

Yamani culminará así un proceso iniciado en 1973 con la adquisición de un 25 por ciento de la compañía, dentro de la tónica marcada por los países productores desde la crisis energética de aquel año por hacerse con el control de la producción de su riqueza petrolífera.

El jeque Yamani, de 36 años de edad, es quizá el máximo exponente de una nueva generación de árabes, educados en las mejores universidades del mundo, que nada tienen que envidiar a los más sofisticados tecnócratas de los países industrializados. Yamani, que se ha calificado a sí mismo como un simple beduino, estudió derecho en las universidades de El Cairo, Nueva York y Harvard, y tras un breve período de tiempo en el que ejerció como abogado, fue nombrado asesor del Consejo de Ministros saudí.

Fue el rey Feisal quien descubrió sus grandes cualidades, y cuando no había hecho más que cumplir los 29 años le nombró ministro sin Cartera. Dos años más tarde, y a pesar de la oposición de varios de sus consejeros, el monarca ofreció a Yamani la Cartera más importante del país: la del Petróleo.

Desde 1962, el joven Yamani ha sido uno de los hombres más influyentes del mundo, ya que Arabia es el primer país del globo en cuanto a producción de crudo y posee además las mayores reservas conocidas del llamado «oro negro». En la ejecutoria de Yamani ha prevalecido siempre la moderación, pero si bien no se ha dejado nunca arrastrar por sus colegas más radicales, tampoco se le ha podido acusar de insolidario. En realidad, consciente del poderío de Arabia Saudí, que es el único país productor de petróleo que realmente podría provocar una crisis energética y mantenerla sin autosuicidarse, Yamani ha dicho, resumiendo en una sola sentencia el poder de su país, que para arruinar a los otros miembros de la Organización de Países Exportadores de Petróleo (OPEP) bastaría con que Arabia produjera todo lo posible, y para arruinar a los países consumidores no tendría más que producir menos crudo del que produce.

EL CONDE DE BARCELONA, A SUIZA

LISBOA, 10 (Pyresa).—Don Juan de Borbón, conde de Barcelona, ha emprendido viaje en dirección a Ginebra, donde permanecerá por espacio de varios días. Le acompañaba el conde de los Gaitanes. La visita ha sido calificada como de orden privado. Entre las personas que acudieron a despedirle se encontraba el embajador de España en Lisboa, Antonio Pocch.

Por otra parte, la Secretaría del conde de Barcelona, a través de una nota, confirma los términos, hechos ya públicos, sobre la estancia de don Juan en España. Se trata —ha dicho un portavoz de Villa Giranda»— de un viaje que don Juan realizó para visitar a su hijo, al que no veía desde la proclamación, abordaron asuntos exclusivamente familiares. Después de almorzar en el palacio de La Zarzuela, don Juan regresó a Lisboa a bordo de un avión «Mystere», puesto a su disposición por las autoridades españolas».

Según medios próximos a la Casa Real española, se hace notar la concordia de puntos de vista entre el Rey Juan Carlos I y su padre, en conde de Barcelona.

GOLPE DE MANO EN LA AUDIENCIA DE FRANKFURT

Secuestró a dos personas, pero las víctimas reaccionaron y lograron reducir al secuestrador, hiriéndole con su propia pistola.

BONN, 10 (Por el corresponsal de Pyresa, César Santos).—El drama comenzó a primera hora de la tarde del martes, y ha acabado a primera hora de la noche del miércoles con la «derrota» del protagonista. Mientras en la audiencia de Frankfurt se juzgaba ayer a uno de los dos que atracaron en 1973 un transporte de dinero del «Dresdner Bank», haciendo el botín de dos millones de marcos, un individuo, todavía no identificado, irrumpió en un despacho del edificio, armado con dos pistolas, y mantuvo como rehenes a dos funcionarios de la audiencia. Sus exigencias eran de tal calibre, que la Policía no sabía si se las tenía que ver con un enfermo mental o con un «profesional» refinado. La meta del golpe militar era redimir al procesado. El otro compañero de éste consiguió huir a primeros de febrero aprovechando un descanso en el proceso.

El desconocido amenazó con matar a los dos rehenes si no se les proporionaban dos cascos, dos millones de marcos y un «Boeing» para salir de Alemania con destino a Cuba en compañía del procesado. Las líneas aéreas alemanas pusieron el aparato a disposición en el aeropuerto de Frankfurt, y en el transcurso del día de hoy se le entregó la suma de marcos solicitada.

Que la policía no habría quedado de brazos cruzados, pese a que el extraño personaje había anunciado un «baño de sangre», era evidente. Sin embargo, no fue necesaria la intervención de la Policía hasta el último momento y sólo para ordenar el traslado del terrorista al hospital. En efecto, mientras trataba con sus dos rehenes de desviar un armario que había colocado detrás de la puerta del despacho donde los tenía secuestrados, aquellos pudieron dominarle en un forcejeo, quitarle una pistola y dispararle un tiro. La inesperada reacción de sus víctimas y el disparo supusieron tal choque para el secuestrador, que, aunque no fue herido de gravedad, según las noticias que llegan de la capital, no ha podido, sin embargo, hasta el momento ser interrogado. Por primera vez, en la historia de Alemania, es el edificio de un juzgado el escenario de un secuestro y también por primera vez, por lo visto, es víctima el secuestrador de sus propias víctimas.

SECUESTRO DE UN EX-MINISTRO EN BUENOS AIRES

BUENOS AIRES, 10 (Pyresa)—Shugo Vaca Narvaja, que fue durante quince días ministro del Interior en la Presidencia de Arturo Frondizi y ocupó importantes cargos en el Gobierno de esta provincia, fue secuestrado hoy por un grupo de desconocidos fuertemente armados, entre los que había un encapuchado

Otro secuestro denunciado hoy aquí fue el de la abogado María Ampora Fisher, cuyo domicilio fue copado en una operación comando por un grupo de desconocidos armados, que redujeros al esposo de la víctima, Plinio Frigerio, mediante la utilización de gas.

Cuando despertó comprobó que su esposa había sido secuestrada. Un hijo de Vaca Narcaja, muerto meses atrás durante un enfrentamiento con la Policía, tuvo destacada actuación en hechos terroristas y estaba considerado como uno de los jefes de la organización «Montoneros».

LA LIBRA ESTERLINA SIGUE TAMBALEANDOSE

LONDRES, 10 (Efe). — Una nueva oleada de ventas puso esta mañana a la libra esterlina en posición crítica al abrirse el mercado londinense de divisas.

La caída del símbolo monetario británico, sostenido ayer a duras penas por la intervención del Banco de Inglaterra, se acentuó esta mañana, bajando nuevamente su paridad con el dolar a 1.9390, lo que a la media hora de mercado se convirtió en 1.9335.

PRIMERA FIRMA ESPAÑOLA FABRICANTE DE GRIFERIA BUSCA

REPRESENTANTE

PARA CASTELLON Y PROVINCIA

SE REQUIERE: Muy buena introducción con arquitectos, constructores y distribuidores del ramo. Dinamismo. Capacidad de gestión.

SE OFRECE: Artículo sin competencia en precios, diseños y calidad. Interesantes comisiones.

Escribir con referencias a: Grifería. Apartado 39. Málaga.

BANCO, PARA SU SUCURSAL DE CASTELLON, NECESITA

Responsable Departamento de Expansión y Relaciones Sociales

SE REQUIERE:
- Persona culta, de buena presencia.
- Ampliamente relacionado en Castellón, con capacidad para generar relaciones a cualquier nivel.
- Muy trabajador y constante.

SE OFRECE:
- Superadas las pruebas, puesto de seguridad y prestigio social.
- Remuneración a convenir, según valía, con incorporación inmediata a la plantilla.
- Amplias posibilidades de promoción a corto plazo, una vez cumplidos objetivos mínimos razonables.
- La formación bancaria del candidato seleccionado correrá a cargo del Banco.

Rogamos a los interesados se dirijan por escrito acompañado de historial personal y profesional a ORGA — Organizadores Generales Asociados, S. L. — Mayor, 44-1.° CASTELLON.

(Ref. Of. Colocación, CS-6.967.)

ORGA

Selección

EMPRESA DE SERVICIOS

DESEA NOMBRAR PARA COMERCIALIZACION DE SU PATENTE

Un Concesionario

SE REQUIERE:
* Sentido responsabilidad e iniciativa.
* Oficina propia o dispuesto a instalarla.
* Solvencia económica y moral.

SE OFRECE:
* Apoyo para la puesta en marcha.
* Inmediatos beneficios, muy importantes, del orden de DOS MILLONES anuales.

PENSAMOS:

En candidatos de mútuo interés, que se dediquen a:
* Actividades Automóvil (Concesionarios Marcas, Talleres, Grúas, etc.)
* Auto - Escuelas y Gestorías Administrativas.
* Particulares con ambición noble y deseos tener negocio propio, vinculado a Organización nacional.

INTERESADOS:

Dirijan solicitud por escrito y con la mayor información posible a: Apartado Correos 81. Ref. «CONCESIONARIO». Ciudad Real. Todas las cartas serán contestadas. (Of. Col. C. Real, 625.)

¡ATENCION CASTELLON Y PROVINCIA!

IMPORTANTE EMPRESA

PRECISA

para su departamento de relaciones públicas y ventas, abrir 2 plazas.

Condiciones a convenir según aptitudes.

Interesados presentarse hoy jueves en el Hotel MINDORO de Castellón, de 11 a 2 y de 4'30 a 7'30 horas.

Atenderá SR. PERIS.

SE ALQUILA O VENDE

En el Grao de Castellón, frente a Petróleos del Mediterráneo, **LOCAL INDUSTRIAL** de 2.400 metros cuadrados en la carretera de Almazora, Km. 1'2, compuesto de NAVE de 550 metros cuadrados. con oficinas, superficie prefabricación 1.000 metros cuadrados, con puente - grúa de 18 metros, de luz, transformador 100 KVA, teléfono funcionando, acceso directo camiones todo tonelaje.

RAZON: Apartado de Correos, núm. 18. Grao de Castellón. Teléfono 333 64 34 de Valencia y 253 95 13 y 253 80 41 de Madrid.

RATICIDA IBYS 152-S-

Solicite información para desratizaciones masivas en el Centro de Estudios del Instituto Ibys, Bravo Murillo, 53, Madrid - 3

Castellón, Rosell, 2 Tel. 21 29 92
Representante: D. Luis A. Ortiz García

LA CAMARA OFICIAL DE COMERCIO, INDUSTRIA Y NAVEGACION DE CASTELLON DE LA PLANA

Con la colaboración de IPROESA INTERNACIONAL anuncia, dentro de su programa de formación empresarial: la apertura de matrícula para el Seminario de cinco días de duración que se iniciará el próximo día 29 de marzo.

"LA PUBLICIDAD DENTRO DEL MARKETING"

La inscripción que es de plazas limitadas, debe efectuarse en la sede de la Cámara, Avd. Rey D. Jaime, 29

(c) Ministerio de Cultura 2007

DEPORTES

Resultados de los partidos de Copa jugados ayer

MADRID, 10. (Pyresa). — Los resultados de los partidos de ida correspondientes a los octavos de final de la Copa del Generalísimo jugados hoy han sido los siguientes:

Granada, 3-Zaragoza, 3
Betis, 2-Valencia, 0
Celta, 0-Real Sociedad, 0
Gijón, 1-Atlético de Madrid, 2
Hércules, 3-Las Palmas, 1
Español, 3-Málaga, 2

JUGADOS AYER:

Tenerife, 2-Real Madrid, 0
Oviedo, 0-Barcelona, 0

Los encuentros de vuelta se jugarán el día 7 de abril en los campos de los clubs citados en segundo lugar, excepto el Real Madrid-Tenerife que se jugará el jueves día 6.

ATLETISMO JUVENIL

El colegio Salesianos de Burriana brillante ganador de los Juegos Escolares

El colegio Salesiano de Burriana resultó vencedor brillantísimo en las finales de Atletismo, categoría juvenil, de los Juegos Escolares, disputados en el estadio Castalia con la organización de la delegación de la Juventud y el patrocinio de la Caja de Ahorros. Participaron un total de 127 atletas, lo cual indica el auge de este deporte. Los vencedores de las finales fueron los siguientes:

400 Vallas. — Joaquín Chiva Ventura, Salesianos, 10'07"4.

100 M. Lisos. — Enrique Molla Olmos, Salesianos, 11"3.

Salto Altura. — Daniel Latorre Gallén, Salesianos, 1'65.

400 m. lisos. — Vicente Sanahuja Gumbau, Salesianos, 54"8.

1.500 m. lisos. — Rafael Usó Molés, Salesianos, 4'18"12.

Peso. — Juan J. Sales Vergues, I. Fco. Ribalta, 11'54.

Longitud. — Antonio Simarro Rius, Instituto N. B., Burriana, 6'45.

Relevos 4 x 100. — Instituto Francisco Ribalta, 47'5.

Martillo. — Emilio Milán Manpere, I. Frco. Ribalta, 29'10.

Disco. — Antonio Martínez Sabater, Inst. Villarreal, 32'52.

Jabalina. — Pedro Chillida Pascual, I. N. B., Almazora, 40'64.

110 m. Vallas. — Miguel Estrada Girón, I. Frco. Ribalta, 17'.

200 m. lisos. — Enrique Mollá Olmos, Salesianos, 26'7.

Pértiga. — Andrés Meseguer Rondo, I. N. B. Villarreal, 2'85.

800 m. lisos. — José Miguel Campos, I.N.B. Vall de Uxó, 2'13"4.

3.000 m. lisos. — Rafael Usó Molés, Salesianos, 9'35"9.

Triple Salto. — Miguel Estrada Girona, I. Fco. Ribalta, 12'15.

2.000 m. obstáculos. — Francisco Portolés Adsuara, I. Fco. Ribalta, 6'59'1.

7 kms. marcha. — José Pascual Sempere Fortuño, I. N. Villarreal, 44'58"7.

Relevos 4 x 400. — Salesianos de Burriana, 3'49"9.

Octahlon. — Pedro Lucas del Pino Toribio, I. Fco. Ribalta, 3.597.

AVISO

Se hace público para general conocimiento, que el Bar-Restaurante, denominado ONE - MIL, sito en Oropesa del Mar, con domicilio en Playa. Edificio Grimaca, s/n., que venía regentando D. Carmelo Samaniego Jiménez, en la actualidad lo será por don José Sánchez Ramos.

Lo que se comunica para los efectos oportunos.

NATACION

Campeonatos Provinciales de Invierno

El pasado sábado y domingo se celebraron en la Piscina Provincial, gentilmente cedida por la Diputación, los Campeonatos Provinciales de Invierno, en su categoría absolutos.

Al poco tiempo de haberse inaugurado esta piscina climatizada podemos demostrar ya, para satisfacción de muchos, las mejoras conseguidas en nuestra natación provincial. Los campeones de las pruebas fueron los siguientes:

400 m. libres masculinos: Francisco G. Espresati, 5'41"4.

100 m. libres femeninos: Charo Belenguer, 1'20"1.

100 m. mariposa femeninos: Gloria Rovira, 1'37"4.

200 m. espalda masculinos: Francisco G. Espresati, 3'09".

100 m. mariposa masculinos: Carlos G. Espresati, 1'18"4.

100 m. espalda masculinos: Javier Guinot, 1'23"6.

100 m. braza masculinos: Luis A. Besalduch, 1'19"6.

200 m. libres masculinos: Javier Guinot, 2'33"2.

400 m. estilos masculinos: Luis A. Besalduch, 6'31"8.

100 m. braza femeninos: Gloria Rovira, 1'36"6.

1.500 m. libres masculinos: Francisco G. Espresati, 24'32"2.

200 m. braza masculinos: Luis A. Besalduch, 3'12"3.

100 m. espalda femeninos: Charo Belenguer, 1'42".

100 m. libres masculinos: Javier Guinot, 1'07"5.

4 por 100 m. estilos masculinos: C. N. Castalia (F Espresati, Nomdedeu, Guinot y C. Espresati), 5'16"2.

4 por 200 m. libres masculinos: C. N. Castalia (Berrachina, F. Espresati, Guinot y C. Espresati), 10'38"9.

200 m. mariposa masculinos. Carlos G. Espresati, 3'11"4.

200 m. estilos femeninos: Guadalupe Navarro, 3'52"6.

LUQUE JIMENEZ DIRIGIRA EL CADIZ-CASTELLON

El colegiado Luque Jiménez será el encargado de dirigir el partido entre el Cádiz y el Castellón, que, el próximo domingo, disputarán ambos equipos en la capital andaluza. La lista completa de árbitros para los partidos de segunda división es la siguiente:

Málaga-Barcelona At: Sánchez Arminio.

Ensidesa-Osasuna: De Sosa Martín.

Murcia-Celta: Fernández Quirós.

Valladolid-Burgos: García Carrión.

Calvo Sotelo-Tenerife: Ausocua Sanz.

Coruña-Córdoba: Miguel Pérez.

San Andrés-Tarrasa: Medina Díez.

Alavés-Huelva: Burgos Núñez.

URTAIN BOXEARA EN BARCELONA

BARCELONA, 10 (Pyresa). — El próximo viernes, día 12, tendrá lugar en el palacio de los deportes de esta ciudad una interesante velada de boxeo profesional, en cuyo combate de fondo José Manuel Ibar «Urtain» se enfrentará a José Antonio Galvez. En el combate de semifondo, Nino Jiménez, actual Campeón de España de los pesos pluma, defenderá su título frente al aspirante Tino Blanco.

El resto de la reunión, en pesos medios, Laveira tendrá como oponente al chileno Molina, mientras que en el combate que abrirá la velada, el catalán Añón tendrá como adversario al madrileño Domingo.

Frente a un equipo de tercera

El Castellón perdió en Algeciras por tres goles a cero

La situación se agrava

Un Castellón muy reservado en el juego para evitar posibles lesiones perdió ayer tarde en Algeciras, que, como saben nuestros lectores había concertado un encuentro amistoso con el equipo local, Deportivo Algeciras. El resultado del mismo fue de 3 goles a cero. El entrenador castellonense, Camilo Liz, nos dijo desde el mismo hotel Octavio de la capital algecireña a su regreso del equipo del terreno de juego:

—El partido, como es natural se ha planteado con muchas reservas. No obstante el resultado es un poco escandaloso, engañoso, pues el equipo jugó bien perdiendo muchas ocasiones de gol por no exponer, ya que esas eran mis órdenes, evitar lesiones.

—¿Cómo se registró ese trescero?.

—El primer tiempo terminó con un gol a cero; los otros dos se marcaron en la segunda mitad, pero, ya digo, es un poco abultadillo el resultado.

—¿Qué equipo se alineó, señor Liz?.

—En la puerta, Llopico; Babloni, Ramón y Severino, en la defensa; Malines y Maguregui, en el centro del campo, y delante Miguel Pérez, Montañés, Cioffi, Alonso y Chiva. En el segundo tiempo, Selma, salió por Malines.

—¿Aparte el partido, alguna novedad?.

—Pues, que, González, está en cama griposo, no sé si se recuperará de aquí al domingo. Parra, Tonín y Martín Santos están algo tocados del partido en Huelva. De ahí que los he reservado en el partido de esta tarde.

—¿Alguna novedad para el domingo, señor Liz?.

—De momento lo que le he dicho es lo que hay. Más tarde informará al presidente sobre el partido con todos sus detalles y conocer al mismo tiempo el estado de algunos jugadores que quedaron en Castellón por si fuese necesario su viaje aquí.

—¿Dejan mañana (hoy) Algeciras, señor Camilo?.

—No señor, no marchamos, quedaremos aquí hasta el viernes por la tarde yéndonos directos a Cádiz donde pernoctaremos ya el mismo viernes por la noche.

Y nada más se habló con el preparador accidental, Camilo Liz, desde el mismo Algeciras apenas llegado el equipo al hotel.

SITUACION CRITICA

La derrota, escandalosa, no podemos quedar al margen del calificativo por más que nos duela a todos, sufrida en el Estadio Municipal de Huelva, y ahora, con este no menos sorprendente 3-0 de Algeciras, conduce al conjunto castellonense hacia una probable situación, por lo crítico del momento, que puede abocar a un imprevisto desastre si no se remedia y se toman la medidas precisas, acertadas, que hagan volver de nuevo la alegría y la moral a los hombres de su plantilla.

Por si no fuera ya demasiado, la paliza de Huelva, aún con esas agravantes señaladas por el preparador accidental, arbitraje deficiente y la poca suerte tenida, llega este encuentro amistoso con el Tercera División, Algeciras Deportivo, y amarga un poco más la cuestión —lloviendo sobre mojado—, de esa crisis Directiva-entrenador que se suscitó la pasada semana que más que favorecer a la opinión de la gran masa de aficionados, al tiempo que al equipo, claro está, la ha revuelto haciendo que en estos momentos haya más confusión que nunca en orden a la posible marcha del equipo por aventuradas promesas de refuerzos acalladas al transcurso de las horas y compás deficiente del Castellón en su no menos aventura del amistoso de ayer tarde que habrá servido, su resultado, para desilusionar aún más al socio, seguidor y aficionado.

Normal es que se puedan perder los partidos de casa, pero, no de esa forma escandalosa. Lo dicho, la situación del Castellón, más que crítica, puede considerarse ya casi desesperante. El Pozo de la Tercera, si no se toman medidas heroicas, de sacrificio, otea ya en el horizonte.

JOSE TEN

PESCA

D. Miguel Ortiz, vencedor en el concurso de ciprínidos patrocinado por I. C. O. N. A.

Tal como estaba previsto, se ha celebrado en el pantano de María Cristina el Concurso Provincial de Pesca de Ciprínidos, que estaba patrocinado por ICONA y organizado por la Federación Provincial de Pesca. Esta competición reunió a 48 participantes, que pusieron todo su entusiasmo y pericia para adjudicarse el I Trofeo ICONA. Las aguas aún frías influyeron a que las picadas fueran escasas, pero esto no restó interés al concurso, ya que la obtención de una buena pieza podría decidir al vencedor, el cual resultó ser al fin, don Miguel Ortiz, que totalizó 7 barbos.

La clasificación definitiva fue la siguiente:

1.—Miguel Ortiz, Sport, 637 puntos.
2.—Pascual Mulet, Cultural, 395.
3.—Luis Monteso, Burriana, 265
4.—Enrique Ferrer, Cultural, 231.
5—Miguel Forcada, Sport, 212.
6—Eladio Sales, Burriana, 171.
7.—Mariano Ferrer, hijo, Cultural, 171.

Finalizada la prueba y en el mismo lugar de la competición se procedió a la entrega de trofeos y que fueron recibidos por los vencedores de manos de don Aurelio Arranguena, ingeniero de ICONA, y de don Mariano Ferrer Claros, presidente de la Federación Provincial de Pesca.

El próximo domingo, en los cotos de pesca de Teresa y Bejís, organizado por la Federación Provincial, tendrá lugar el Campeonato Provincial de Pesca de Trucha, en el que participarán pescadores de Segorbe, Morella, y de las sociedades de Castellón, Cultural Deportiva y Sport Pescador, el sorteo de puestos se efectuará en Bejís, a las ocho de la tarde del sábado.

SEGUNDA JORNADA DEL CAMPEONATO PROVINCIAL DE HOCKEY SOBRE PATINES

En el pabellón del estadio Castalia se celebró la segunda jornada del campeonato provincial de hockey sobre patines, en el que se registraron los siguientes resultados:

Sarcar D., 11; P. Bosco, 6.
I. Almazora, 0; Salesianos, 3.

En base a estos resultados, la clasificación general es la siguiente:

	J.	G.	E.	P.	F.	C.	P.
Sarcar D.	2	2	0	0	28	7	4
Salesianos	1	1	0	0	3	0	2
P. Bosco	1	0	0	1	6	11	0
I. Almazora	2	0	0	2	1	20	0

Julián Claramonte se adjudicó el Trofeo de Invierno de Optimist

En aguas de la playa del Pinar se celebró la cuarta y última regata del Trofeo Invierno de Optimist. El estado del mar, el viento y el clima reinante a la hora de la salida posibilitaron que los 10 balandros participantes tomaran rápida velocidad, distanciándose unos de otros. Desde los primeros momentos de la competición se destacó el balandro «Neptuno», tripulado por Julián Claramonte, quien se consagró brillante vencedor de la regata, obteniendo además el triunfo máximo. La regata finalizó con el siguiente resultado: 1) «Neptuno», tripulado, como dijimos, por Julián Claramonte, con cero puntos. 2) «Mayte», tripulado por Justo Millán, con 3 puntos. 3) «Bulex», de Alberto Aracil, con 5,7 puntos. 4) «Zama», de Sergio Soler, con 8 puntos; y 5) «Twin», de Francisco Díaz, con 10 puntos.

La clasificación general del torneo la encabeza Julián Claramonte, seguido de Justo Millán, Alberto Aracil, Sergio Soler, Francisco Javier Díaz y Fernando Márquez, entre otros. El próximo sábado, a las 10,30, se disputará a una sola regata el Trofeo Sorpresa, bajo la organización y patrocino del Club Náutico, Juventudes y Sección Femenina.

SEGUNDA DIVISION FEMENINA

Marcol Godella, líder del Campeonato Nacional de Baloncesto

Se disputó una nueva jornada del campeonato de Segunda División Nacional femenina de la Federación Castellonense de Baloncesto. Los resultados fueron los siguientes:

Medina Castellón, 42; CB Moncada, 57.
Medina Valencia, 54; Club Cibes, 44.
Medina Palma, 36; CF. Junior, 30.
Club Lladró, 28; Marcol Godella, 32.
Damm Manresa, 50; Cervera Tres Uves, 39.

En base a ellos la tabla de posiciones ha quedado así:

1.—Marcol Godella, 23 puntos.
2.—Medina Valencia, 22 id.
3.—Medina Palma, 20.
4.—Club Cibes, 16 id.
5.—C.F. Junior, 16.
6.—Damm Manresa, 16.
7.—Cervera Tres Uves, 14.
8.—Club Lladró, 10.
9.—CB Moncada, 9.
10—Medina Castellón, 4.

En una columna

ENRIQUE BELTRAN; Los problemas del atletismo

—«Falta de instalaciones adecuadas y dificultad para el acceso a las que existen, son los problemas más acuciantes del atletismo castellonense en este momento».

Categórico, sin vacilar, Enrique Beltrán Segarra, 23 años, profesor de Educación Física del I.N.E.F., ha puntualizado lo que a su criterio perjudica en estos momentos la práctica de uno de los deportes —según su definición apasionada— más completos para la realización integral del hombre dentro de la comunidad.

—Háblenos de otras dificultades, si existen, claro.

—Se ha creado un ambiente raro a nivel directivo, de tensiones entre clubs, ya que cada uno tira por su lado y no hacen labor constructiva; de unión.

—¿Por qué?

—Difícil es determinarlo. Pero el problema existe. Como el del intrusismo.

—¿Intrusismo?

—Sí. Hoy cualquiera persona puede dar clases de Educación Física sin que exista una fuerza legal necesaria para evitarlo.

—Me hablas de problemas, dime ahora las soluciones.

—Instalaciones adecuadas y apoyo de entidades que puedan subvencionar la práctica de este deporte. Está demostrado que Castellón posee muchos buenos deportistas. El índice de atletas, a nivel nacional, indica a nuestra provincia entre las primeras. Si se formara un equipo único, Castellón podría fácilmente ganar a cualquiera de las selecciones regionales de España. Entre los muchos destacados podemos mencionar al internacional Adsuara, ya vastamente conocido. Y a Carmen Aragó, una gran promesa que en los 150 metros, categoría cadete, ha marcado un tiempo de 20 segundos.

—¿Cómo ves el futuro del atletismo en Castellón?

—En este momento hay gran inquietud. Y el futuro puede ser brillante, siempre que la gente coopere. Si no volveremos a lo de antes. Podemos decir que el atletismo en Castellón se encuentra en línea ascendente.

Enrique Beltrán Segarra, diariamente, en el estadio Castalia entrena a más de 80 jóvenes de diferentes clubs castellonenses. Las edades oscilan entre los 12 y 19 años. Y entre estos deportistas hay futuros grandes figuras. Falta —según su criterio personal— que se mejoren las instalaciones existentes, y alguna entidad subvencione al deporte. Y entonces, sin duda, se podrán lograr los fines básicos del atletismo: elevar el nivel cultural-físico del hombre para su total realización.

RUBEN

Foto: WAMBA

LE CONVIENE SER SUSCRIPTOR DE

Mediterráneo

y lo recibirá cómodamente en su domicilio

Rellene este boletín y remítalo a:

AVENIDA CERNUDA Y VELASCO, 29

NOMBRE ...
APELLIDOS ...
DOMICILIO ...
POBLACION ... PROV. ...

FORMA DE PAGO (*)

(ANTICIPADO)

CAPITAL

RECIBO A DOMICILIO MENSUAL: 250 Ptas.

PROVINCIA

LETRAS DE CAMBIO
[] TRIMESTRALMENTE 750 Ptas.
[] SEMESTRALMENTE 1.500 "
[] ANUALMENTE 3.000 "

FECHA FIRMA

(*) Señale lo que más le interese

Compre a tiempo su vehiculo de ocasión

Cara al verano, le ofrecemos todas las marcas y modelos nacionales en vehículos de ocasión. Todos ellos con matrícula de Castellón... y apenas rodados. Adquiera hoy mismo su vehículo de ocasión y téngalo ya preparado para el verano.

COMERCIAL GILGRA S.L.
C/ ZARAGOZA, 10 Tel. 210683-210684
C/ Ronda Mijares, 84 Tels. 210477-210988

EMPRESA NACIONAL

Radicada en Castellón, desea establecer contacto con jóvenes de ambos sexos para incorporarlos a su organización. Realizarán gestión directa, obteniendo alta remuneración y el apoyo necesario.

Presentarse hoy, de 11 a 1'30 ó de 5 a 7'30 en calle Herrero, 28, entresuelo, izquierda, donde le informaremos ampliamente.

Ministerio de Cultura 2007

LA GUERRA CIVIL TEMA APASIONANTE

Más de quince libros, fruto de 28 años de investigación.

Entrevista con el coronel Martínez Bande, que acaba de publicar "Frente de Madrid".

BUENO, verá: yo no soy un buen conversador, me dice mientras intenta arrellenarse en un sofá, frente a mí. Pero malo será, añade, que, de una u otra forma, no le refiera lo que desea saber. Tenga usted en cuenta que oigo mal. Tendrá usted que alzar la voz...

Mi interlocutor tiene un aire sencillo y bondadoso. Ha cumplido largamente los sesenta años de edad. Tiene el cabello blanco, es alto, de nariz aguileña sobre la que cabalgan unas gafas.

Se trata del coronel don José Manuel Martínez Bande que, además de militar y licenciado en Derecho, es uno de los hombres de plena dedicación a la historiografía de la guerra civil. Lleva muy cerca de treinta años, día tras día, entregado al estudio y la investigación en el Servicio Histórico Militar. Es vasco. Y tiene publicados nada menos que quince libros sobre distintos aspectos de nuestra guerra. Once, en la colección de monografías editadas por el Servicio Histórico Militar. Aparte esta serie, muy documentada, otras narrativas, populares, como este «Frente de Madrid» que acaba de aparecer en las librerías.

—Yo no invento nada. Utilizo la documentación que consulto, y de cuya signatura dejo constancia en las distintas citas que anoto en mis obras. De este modo, facilito la labor a otros historiadores, o lectores curiosos que quieran conocer directamente las fuentes de mi información.

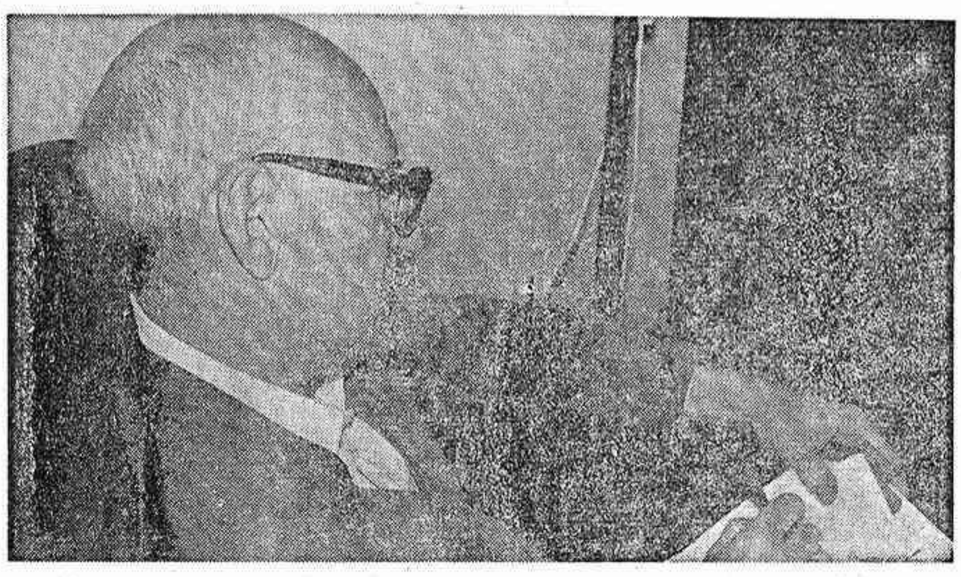

El historiador de la guerra civil española tiene por costumbre escribir, con bolígrafo, y sobre una carpeta que apoya en sus piernas. — (Foto PYRESA)

—¿Qué me puede usted decir de «Frente de Madrid»?, le pregunto.

—Es la crónica de una ciudad en los meses más trágicos de su historia.

LOS INICIOS DE UN HISTORIADOR

—¿Cuándo empezó a interesarse usted por el tema de la guerra?, inquiero.

—A mí siempre me interesó. Desde que participé en ella. Mi primer trabajo periodístico lo publiqué en la revista «Destino», que entonces se editaba en Burgos. Versaba sobre la batalla del Ebro en la que había participado, como alférez provisional, unas semanas antes...

—¿Y los libros?, insisto en mi interrogatorio.

—Esa es otra historia —me dice sonriendo el coronel Martínez Bande que, contrariamente a lo que, con modestia, me anticipó, es un excelente conversador—. Al término de nuestra guerra advertí que mientras en el extranjero se publicaban numerosos libros sobre la contienda española, y todos ellos tendenciosos, aquí se había hecho muy poco. El mismo Jefe de Estado sustentaba la idea dignísima de que el tema de la guerra, por su signo trágico, era mejor olvidarlo, de momento, para no ahondar las diferencias entre los españoles.

Sin embargo, al paso de los años, la riqueza bibliográfica sobre nuestra guerra está fuera de duda de que interesa, y mucho. Aquí, al principio, sólo se hicieron algunos libros, como las aportaciones de Manuel Aznar, de Joaquín Arrarás y Logendio, muy meritorios por haber sido tan recientes los hechos. Nosotros contamos, tras el paso del tiempo, con mejor perspectiva... Pues bien —continúa mi interlocutor— en el año 1948 fui destinado al Servicio Histórico Militar y pronto pude comprobar que tenía al alcance de mi mano una documentación valiosísima, procedente de los dos bandos beligerantes. Y me puse a trabajar con verdadero entusiasmo...

—¿Cuándo publicó usted su primer libro, fruto de sus trabajos?, le interrumpo.

—Tras reflexionar mucho sobre ello, decidí proponer a mis superiores la publicación de una serie de monografías sobre los principales hechos de armas de la guerra, sin olvidar, naturalmente, los aspectos políticos, económicos y sociales... En 1968 apareció el primero, «La marcha sobre Madrid». A este siguieron «La lucha en torno a Madrid», «La campaña de Andalucía», «La guerra en el Norte»... y así hasta once. El último ha sido «La llegada al mar».

PROXIMAS MONOGRAFIAS

—¿Qué monografías le faltan para terminar la serie?, indago.

—El próximo otoño se publicará «La ofensiva sobre Valencia». Y seguidamente, en mi propósito está escribir «La batalla del Ebro», «La campaña de Cataluña», «La actividad en los frentes del Centro y Sur», (en donde se historiarán las batallas de Pozoblanco, La Serena y Peñarroya); «Los asedios» como un apéndice, en el que irán incluidos, Santa María de la Cabeza, El Alcázar, Simancas, Oviedo... y, por último, «El final de la guerra».

—Creo recordar —sugiero— que fue el doctor Marañón quien dijo que la Historia no se hace sólo con datos sino con interpretaciones, ¿lo cree usted así?

—En efecto. Yo entiendo que el historiador que quiere ser fiel a la verdad debe compaginar dos cosas: frialdad y, a su vez, amor al tema. Aunque este resulte apasionate.

—¿Tiene usted idea de cuantos libros se han escrito sobre la guerra civil española?, sondeo al coronel Martínez Bande.

Reflexiona un momento y contesta:

—Eso es muy difícil de precisar con exactitud. No creo en las estadísticas. Porque el tema de la guerra se puede glosar desde los más diversos ángulos. Por ejemplo, si Arantzadi publicara un volumen con una serie de leyes sancionadas en esa época, ¿no sería catalogado dentro del tema de la guerra civil?. Después están los testimonios personales; que a veces ocupan sólo unas pocas páginas de un libro...

OPINIONES

—¿Qué opinión le merece la obra de Hugh Thomas?

—Muy estimable. Sobre todo porque «La guerra civil española» se publicó con una pretendida objetividad, en una época en que esto no era fácil. Lo que no quiere decir que sea acertado en todo. Elegir entre el blanco y el negro, el gris, puede no responder siempre a una realidad.

—Y respecto a historiadores españoles... Le voy a preguntar sólo por algunos, para no prolongar demasiado nuestra entrevista. Los trabajos del profesor Palacio Atard...

—Excelentes. Tanto los hechos por él como los de su equipo de colaboradores, que reflejan una perfecta identificación. Es una gran pena que se hayan dejado de publicar los «Cuadernos bibliográficos».

—¿Y de los hermanos Jesús y Ramón Salas Larazábal?

—Poseen una gran erudición, con un espíritu crítico muy agudo y certero. Han esclarecido algunos tópicos, que eran errores vulgarmente aceptados...

—¿En cuanto a la obra de Ricardo la Cierva?

—Su obra sobre los antecedentes de la guerra civil, la considero fundamental para todo conocimiento a fondo del tema. Debe ser continuada con idéntico propósito de objetividad histórica y de encontrar el subsuelo de los hechos.

El coronel Martínez Bande se refiere, por último, a las excelencias del Archivo Histórico Militar. Lo que allí se conserva de la guerra civil —subraya— le hace acreedor a ser considerado como el mejor archivo de España sobre un tema monográfico.

Piensa con Göethe, y siempre Göethe, que lo mejor que le debemos a la Historia —con mayúscula— es el entusiasmo que inspira.

José Luis FERNANDEZ-RUA

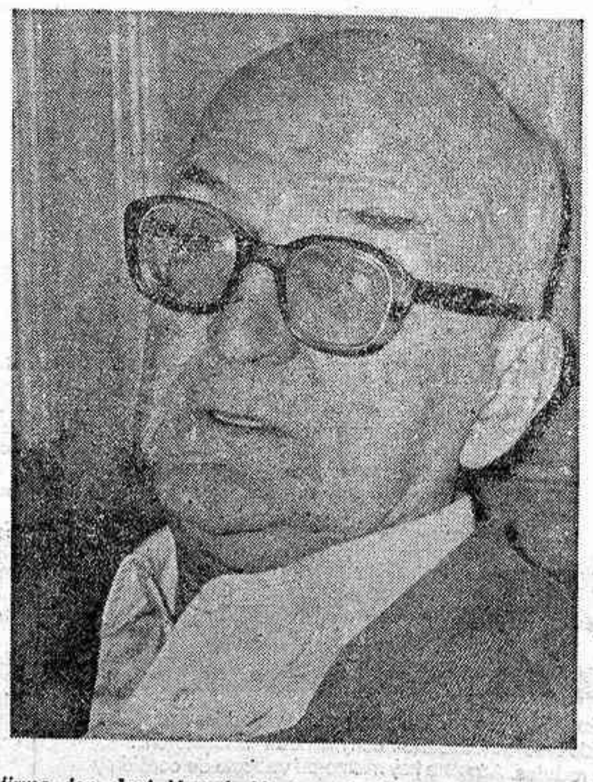

Afirma don José Manuel Martínez Bande, que la valiosa documentación sobre la guerra, procedente de los dos bandos en lucha, permite ofrecer un testimonio directo y verídico de cuanto ha ocurrido. — (Foto PYRESA)

Los chinos en Africa Oriental (I)

UN FERROCARRIL LLAMADO «LIBERTAD»

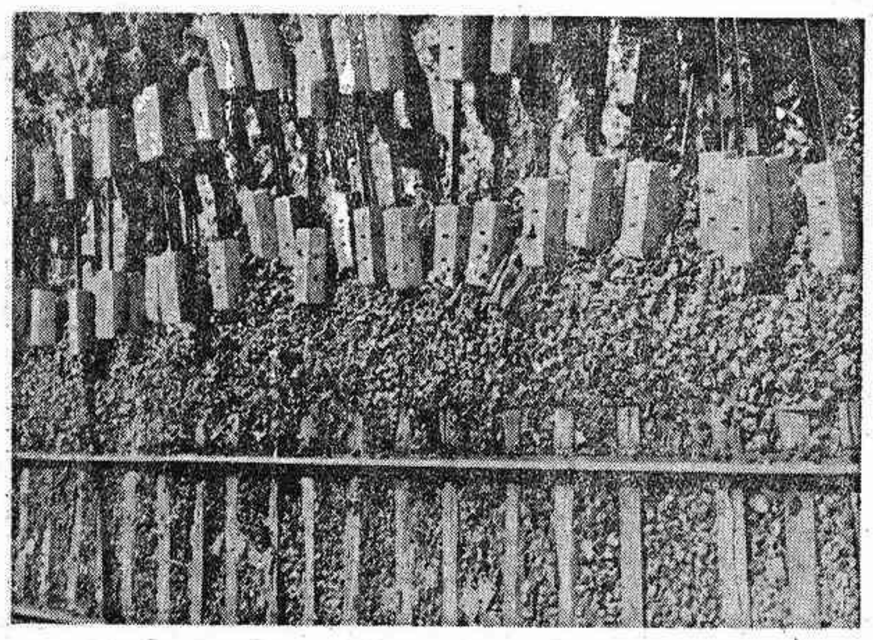

El tendido de los raíles, de esta importante vía de camunicación, será posible gracias a los chinos

UNA de las claves de la actual reactivación de la influencia comunista en Africa puede encontrarse en la presencia china en nuestro vecino continente del Sur. Puede constituir un misterio la inhibición norteamericana en Angola: ¿Aprensión neurótica de un nuevo Vietnam? ¿Turbio «pasteleo» con los soviéticos?, o bien, ¿simple fracaso de una política que cuenta ya muchos en su haber? De todo habrá, como diría Don Hilarión, pero no se nos oculta que uno de los estímulos que más han contribuido a promover la «distensión» entre Washington y Moscú ha sido y sigue siendo el «peligro amarillo» versión años setenta.

QUINCE MIL CHINOS EN EL CENTRO DE AFRICA

La presencia china en el tercer mundo en general, y en el continente negro en particular es un fenómeno creciente. Aunque los escasos medios —relativamente al menos comparados con los americanos y soviéticos— de que dispone el gobierno de Pekín, y la enemistad activa de las grandes potencias hegemónicas, así como el mútuo odio racial entre negros y amarillos han frenado esta penetración, los éxitos logrados por los chinos son ya notables.

El más notable de estos éxitos, es sin duda, el famoso ferrocarril «Tanzam»: Mil ochocientos cincuenta y nueve kilómetros entre Dar-Es-Salaam y Lusaka, capitales respectivamente de Tanzania y de Zambia, donde el nombre del ferrocarril. Como en una vieja historia de principios de siglo —ferrocarriles estratégicos como el proyectado Berlín - Bagdad, el Transiberiano o el de Heydaz— el «Tanzam» ha modificado la geopolítica africana.

Como ya es triste costumbre (recuérdese el caso de la gran presa de Assuan sobre el Nilo) todo arrancó de una negativa, la del Banco Mundial que estimó «no rentable» la construcción de una línea ferroviaria entre la costa africana del Océano Indico y el interior del Continente. Igualmente, los diversos sondeos africanos en Estados Unidos, Gran Bretaña, Francia, Alemania Occidental e incluso la Unión Soviética fueron rechazados.

EL «CINTURON DEL COBRE»

Para comprender todo este asunto, es preciso retroceder algunos años, hasta 1965 concretamente fecha de la independencia unilateral de Rhodesia (a propósito, ¿es qué ha existido, de verdad, algún movimiento de independencia que no fuera unilateral?). En esta ocasión, la república de Zambia, antigua Rhodesia del Norte, se queda sin salidas al mar, ya que se trata de un país interior que debe buscar su enlace a través del ferrorril Salisbury - Beira (en Mozambique) si quiere sobrevivir.

La supervivencia en Zambia, se llama cobre y, en menor grado zinc. Se trata, en efecto, de uno de los primeros productores mundiales dentro del llamado «cinturón del cobre» que se extiende también al vecino Zaire, y a Rhodesia. Cortada la ruta del Sur (Rhodesia - Mozambique) Zambia buscó del Nordeste, en dirección a Dar-Es-Salaam puerto y capital de Tanzania.

En 1965, los presidentes Kaunda de Zambia, y Nyerere de Tanzania, visitan Pekín. Con gran sorpresa de los medios políticos y diplomáticos, Nyerere obtiene el «sí» de los chinos a su proyectado ferrocarril, conjuntamente con Zambia, y en condiciones muy generosas: Treinta mil millones de pesetas reembolsables sin interés a partir de 1983 y durante treinta años.

Pero hay más todavía. Después de cuidadosos proyectos, quince mil chinos trabajarán junto a cuarenta mil peones africanos en la construcción de la línea. Sobre los mil ochocientos cincuenta y nueve kilómetros ya citados construirán, durante cinco años, nada menos que ciento cuarenta y siete estaciones, dos mil puentes y viaductos y diecinueve túneles, especialmente en la áspera zona de los montes centrales de Zambia.

El ferrocarril, bautizado «Uhuru» (esto es «libertad», en swahili), fue inaugurado el pasado verano, y todo, desde el material de base hasta las ciento dos locomotoras y dos mil doscientos vagones previstos para la línea, son de origen chino.

F. Ignacio DE CACERES

La diosa romana SOFIA LOREN

RESUMEN DE LO PUBLICADO. — Carlo Ponti transformó la imagen pública de Sofía Loren, en una lucha más fácil y positiva que la librada por Romilda para sacar a su hija del anonimato, ya que contando sólo catorce años la había hecho participar en varios concursos de bellaza, antes de marcharse definitivamente a Roma.

(III)

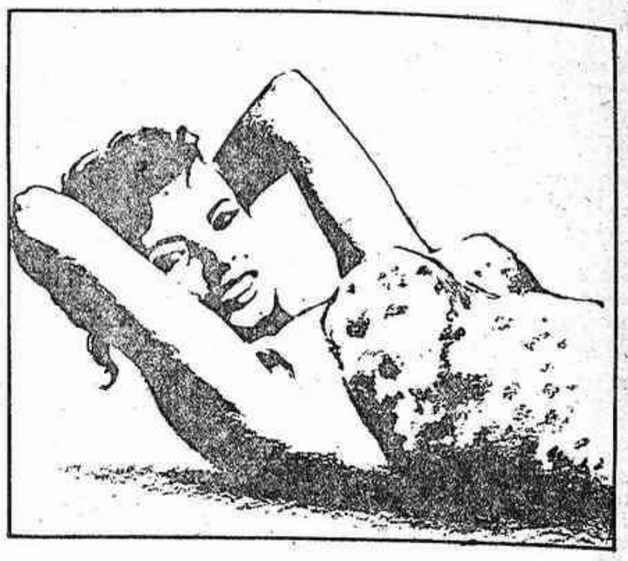

7. — Sofía y su madre trabajaron como extras en «Quo Vadis». El director Melvin Le Roy se fijó en la joven de dieciséis años, a la que ofreció un trabajo más importante. Pero el hecho de que ella no supiera inglés le impidió esta pequeña ascensión. Y Romilda volvió a ser el aliento de su hija, para que no se desanimara. Al faltarles el dinero, tuvieron que trabajar en los «fotorromanzos», que por aquellos tiempos significaban la única lectura de millones de italianos. De esta forma vivieron holgadamente, mientras esperaban la ocasión cinematográfica. En los dos años siguientes, Sofía intervino como figurante en cinco películas.

8. — En 1951, tropezó con una segunda oportunidad, que no desaprovechó, y que le obligaría a cambiar su apellido artístico, Lazzaro, por el que significaría su espaldarazo internacional: Loren. «Africa bajo el mar», de Giovanni Roccardi, fue un documental de algunas pretensiones, que supuso que el trabajo se intensificara en gran manera: en «Aida» tuvo que vestirse de egipcia para dar figura a la voz de Renata Tebaldi, y en «Carrusel napolitano», hizo de una sugestiva bailarina. Algunos productores se fijaron en ella, y lo mismo le sucedió a Vittorio de Sica, que le ofreció interpretar el papel de una pizzaiola muy temperamental.

9. — El encuentro con Vittorio de Sica fue trascendental en la carrera de Sofía Loren, pues el genial director le enseñó la base en que se apoya toda interpretación artística. «Sus palabras consiguieron vencer mi timidez, porque me dio seguridad. Gracias a él supe que para una actriz no hay nada insignificante, debido a que ha de cuidar al máximo cada uno de sus gestos», confesó la estrella después. Y además, se convirtió en la gran rival de Gina Lollobrígida. Su caminar ondulante, unido al desafío natural de la mujer que se sabía hermosa, sentaron las bases de un mito popular. Iba a desencadenarse una feroz lucha comercial.

MANUEL YAÑEZ

Dibujos: ARTURO ARNAIZ

(c) Ministerio de Cultura 2007