HERALDO ALAVÉS

Año XXIII | Teléfono urbano núm. 96 | Franqueo concertado | VITORIA.-LUNES 20 DE AGOSTO DE 1923 | Franqueo concertado | Apartado de Correos, 14 | Núm. 9.267

WAYLER SE MARCHA A BALEARES

La escuadra ha recibido orden de salir con dirección a Marruecos

MADRID

La liviandad en acción

He dicho no recuerdo dónde que estimo preferibles, por menos dañosos, los ministros cortos de inteligencia y largos de discreción a los que son muy inteligentes, pero muy indiscretos; porque la indiscreción hace más estragos que la tontería, si es que no es la primera una de las varias formas de la segunda.

Desde que nuestro fabulista escribió la famosa de la «Lechera», hemos venido diciendo que eran cuentas de tal, las de todos los ilusos que sobre una premisa solo probable, a veces incierta, a menudo falsa como Judas, fundaban grandes planes y venturosísimos augurios. Yo no paso a creer, como dice con gracejo cierto amigo mío, águila de la magistratura; no paso a creer que los señores del Gobierno y sus más inmediatos coadyuvantes sean hombres fantásticos de los que sienten la poesía y se dejan arrastrar por ella. No. Estos hombres son prosáicos, muy prosáicos. Y calculadores, muy calculadores. Y van, si los dejan, donde se proponen ir. Y son maestros de la trapisonda. Y artistas de la estratagema. Y no dan un paso sin su cuenta y razón.

Lo cual me lleva a decir de ellos en el respeto político, y apartando todo lo que pudiera parecer desconsideración personal que cuando actuan en fantásticos, en fabulistas, no es porque ellos no sepan lo que hacen, sino haciendo lo que saben; esto es, premeditandole, reflexionandolo; es decir, son «lecheras» que cuentan anticipadamente con la suptura del cantaro.

El símbolo más bien, el arquetipo de esta casta de hombres de gobierno, es el Comisario Superior de Marruecos don Luis Silvela, cable por el que llega el flúido intelectual africano al ministerio. ¿Comprendéis un Comisario al que se le dé lo mismo de la acción militar que de la civil? Pues ese Comisario, hechura del Gobierno, representante del Gobierno, ejecutar de sus planes en la zona de nuestra influencia, es el señor Silvela.

¿Lo dudais? El mismo, por indiscreto, lo ha declarado, en esa especie de alta polémica, que ha sostenido con el caballeroso, entero e incapaz de prestarse a ciertas maniobras, general Martínez Anido. ¿Por qué encargó a éste después de haberlo hecho a su antecesor, que estudiase un plan para el ataque a fondo de Alhucemas? Para tenerlo preparado, por si de Madrid le decían que es conveniente o necesario realizar esa empresa; de modo que en cosa tan grave ni el Comisario estaba seguro del pensamiento del Gobierno, ni éste podía estarlo del del Alto Comisario; entrambas podían inclinarse, así a los procedimientos de la persuasión, como a los modos de la violencia a los que llaman del civilismo, como a los que dicen del militarismo; en una palabra, que el Comisario y el Gobierno, calculadamente, no tienen otro propósito concreto, ni otra solución firme que los de salir del paso.

Pues en tales manos está el pandero del negocio más árduo, más trascendental de España, el que directamente más afecta a su presente y a su porvenir, entre todos cuantos ha tenido que resolver desde la pérdida de las colonias; y con una semejante alegría de corazón y con una tal liviandad de espíritu lo lleven estos hombres.

¡Y aún dicen algunos que ha hecho mal en dimitir y decir ahí queda eso el señor Martínez Anido!. ¡Ha hecho muy bien!. ¡Ha procedido muy dignamente!. Un general no es un polichinela que puede ser movido a capricho de políticos de tan grande inconsistencia mental. El uniforme, que es todo caso un honor, quedaría manchado, cubierto de oprobio si fuese nada más que un momento humillante libres...

MIGUEL PEÑAFLOR.

POR TELÉFONO

Madrid (varias horas).

Comunicado oficial

El facilitado anoche dice lo siguiente:

«Zona oriental. Ayer batería obuses Tafersit hizo veinte disparos grupo enemigo poblado Benimedian.

Desde Buhorif se dispersó con fuego fusil ametralladoras varios grupos enemigos situados cresta frente.

Avanzadilla descubierta Azunar fué hostilizada por enemigo sin novedad.

Durante noche sido atacada insistencia posición Tifauruin por grupos enemigos dedicábanse fortificarse inmediaciones posición batidos granada mano dejando tres muertos junto alambrada.

Alhucemas. Comunica comandante militar ayer y anteayer aparece campo vecino casi desierto, observándose circulación pequeños grupos armados parecen relevos.

Comunica comandante «España» llegó esta mañana a Afrau reuniéndose cañoneros protegían convoy dicha posición sin novedad.

Comunicó acorazado conveniencia venga este puerto conferenciar ya que de después hecho dicho convoy aquí Alto Comisario dejando municiones boca y guerra será útil presencia aquí.

Alto Comisario comunica llegada a este puerto tarde a las 18; continuación expuesto ayer respecto resultado combate entablado comunico bajas oficiales transmitidas ayer al aumentarse con capitán Manuel Jorge Narsal, alferez Luis Portillo Ruiz, regimiento Toledo; alferez Joaquín Pesca Pomares, Alfonso Alvarez Rodero, regimiento Galicia; todos heridos.

Zona occidental. Esta mañana señaládase enemigo Polas de Cayaiat retaguardia próxima posición de Adgoz, línea Laud, entablándose combate, columna coronel Zumal estaba Darakoy marchó reforzar posición Adgoz.

Escuadrillas aviación fué dispuesto bombardeo peñas de Cayaiat donde encuéntrase enemigo a las 15, retirándose banderas tabor posición Adgoz».

Con el subsecretario de Estado

Esta mañana recibió a los periodistas el subsecretario del ministerio de Estado a los que manifestó que no tenía noticia alguna que comunicarles, únicamente que se había hecho cargo de la jefatura del Gabinete diplomático en San Sebastián el marqués All-ynea.

En Gobernación

El ministro de la Gobernación señor duque de Almódovar, recibió esta mañana a los periodistas y les dijo que el ministro de Estado acababa de conferenciar con él, diciéndole que si hacía falta su presencia en Madrid se pondría enseguida en camino.

También me ha rogado que le informe constantemente de todo lo concerniente a Africa.

¿Va a celebrarse consejo? preguntó un periodista.

—No, solo nos reuniremos los ministros que estamos, para cambiar impresiones.

—¿Y el Presidente va a venir?

—Ha llegado esta mañana, en el sudexprés, y desde la estación se ha dirigido a su domicilio particular.

—¿Se ha detenido antes en San Sebastián?

—No, pues el Presidente se trasladó desde Cestona a Zumárraga, para montar en el sudexprés, y para nada se ha acercado a San Sebastián.

—¿Viene el Rey?

—Por ahora no es preciso su presencia en la Corte.

—¿Se envían tropas a Marruecos?

—De ninguna manera. Pueden ustedes desmentir en absoluto los rumores que sobre esto han circulado por las calles, lo único que hay es que las tropas que van ahora a Africa son las naturales que van a cubrir bajas, pero de esto a lo que se rumorea por ahí media un abismo.

Almodóvar terminó diciendo que más tarde les volvería a recibir por si tenía algo que comunicarles.

Otra vez con Almodóvar

A las tres de la tarde se entrevistó otra vez con los periodistas el ministro de la Gobernación y les dijo que habían celebrado una entrevista con el Presidente los ministros informandole de nuestra situación en Africa.

Los reunidos apreciamos que aunque la situación es grave, no es ni con mucho lo que la gente se figura conviniendo todos en que por ahora no es preciso el envío de tropas a Marruecos.

—¿Ha conferenciado Weyler con el Presidente?—preguntó un periodista.

—No, el general Weyler ha estado en el ministerio de la Guerra a conferenciar con el ministro, no pudiendo verle por encontrarse en aquellos instantes conferenciando con el Presidente.

Reina tranquilidad

En el ministerio de la Guerra se ha recibido un telegrama del comandante general de Melilla, en el que participa que la tranquilidad es absoluta en aquel sector, atribuyéndolo a haberse suspendido el envío de convoyes a las posiciones.

El regreso de Weyler

De su viaje a Marruecos regresó el general Weyler con parte de los jefes que integraban la Comisión del Estado Mayor Central.

En Melilla quedaron el general Correa, el coronel Benedicto y el personal de oficinas.

Weyler ha entregado al presidente del Consejo una Memoria del estudio que ha hecho en Africa la subsodicha comisión.

A Palma de Mallorca

Mañana sale para Alicante en cuyo punto embarcará para Palma de Mallorca, el capitán general don Valeriano Weyler.

Se dice que el precipitado viaje de regreso de dicho general, ha obedecido a que no ha querido presenciar las actitudes en que se hallan colocadas las autoridades en dicha plaza por carecer de elementos suficientes.

El mando de la escuadra

El ministro de Marina ha ordenado al contralmirante señor Rodríguez Yera, que se haga cargo del mando de la escuadra que se encuentra en aguas de Africa.

Es preciso ir a Alhucemas

Se sabe que el capitán general señor Weyler, a su paso por Málaga, al hablar sobre los sucesos de Marruecos, dijo que era preciso ir a Alhucemas y para ello nombrar a un general prestigioso por su nombre y por su carrera en el Ejército y que cuente con el apoyo moral de la opinión.

Un alto

«El Imparcial» comentando los sucesos de Africa, dice que la política pacifista del Gobierno tendrá que hacer un alto, para dejar paso a la acción militar, en vista de las agresiones de los moros.

La escuadra a Africa

Por el ministerio de la Guerra se ha rogado al de Marina que dé las oportunas órdenes para que la escuadra salga para las costas de Melilla.

Cumpliendo estas órdenes han salido ya los acorazados «España» y «Alfonso XIII».

El vicealmirante señor Rodríguez Yera, asumirá el mando de todas las fuerzas navales.

SANTANDER

POR TELEFONO

(5 tarde)

Salida de fuerzas

Hoy a las cinco y media han salido en tren especial 220 soldados del regimiento de Valencia y 90 del de Andalucía, todos ellos pertenecientes a la quinta del 22

Mañana y el día 25 saldrán más tropas de la misma quinta para Marruecos.

BILBAO

La primera corrida de feria

A causa de la cogida sufrida por el diestro Algabeño en la primera corrida de feria Vitoriana, hubo necesidad de buscar un sustituto para que, por lo menos, tomase parte en las dos primeras funciones de nuestra semana grande. Se pensó en Chicuelo pero este trató de exigir las cuatro corridas que tiene firmadas Algabeño y como no lograra que la Comisión pasara por esta imposición del pequeño torero, este claudicó a última hora del sábado aveniendose a tomar parte en las dos funciones que no puede actuar Algabeño, cargándose con la de Miura, una cinqueña y con arrobas dispuesta para mañana.

Por esta causa el cartel de la primera corrida de feria lo integraron seis toros de doña Carmen de Federido, y como matadores Fortuna, Chicuelo y Villalta.

No obstante la deplorable campaña que vienen realizando todos los toreros con casi ninguna excepción el público acudió a proveerse de billete en forma unánime que se agotaron todas las localidades, razón por la que la plaza a la hora de comenzar el festejo ofrecía un hermoso golpe de vista, con mujeres hermosas ataviadas con sin igual gentileza

Presidió la corrida el señor Arostegui que se mostró quizá un tanto complaciente.

La corrida enviada por doña Carmen de Federico no tuvo el menor reparo por lo que afecta a su presentación; muy al contrario merece plácemes sin cuento por la escrupulosidad revelada al enviar a Bilbao unas res tan finas, tan bien criadas, tan espléndidamente enmorrilladas, de línea tan perfecta, que no titubeamos en sostener que fué lo mejor que vimos en la primera corrida de nuestra feria.

De brabura todos demostraron responder a la casta de que proceden pues entraron fuerte a los caballos sin tutubeos y algunos lo hicieron en un mismo terreno todo el tercio pegando duramente a los picadores y derribando con estrépito.

Entre todos tomaron 25 varas a cambio de 12 caidas y 6 caballos muertos en el ruedo.

Excepción hecha del último de la tarde nervioso en extremo y que derrotaba en el centro de la suerte, los restantes con muy pequeñas diferencias fueron toros de escándalo, bravos, suaves y pastueños.

Fortuna.—El diestro de Sestao, camina a pasos agigantados al montón de los anónimos. Tuvo una tarde desdichadísima, que en esta temporada debe hacer el mismo número que corridas lleva toreadas.

Ni con el capote, ni con la muleta, ni con el estoque, que es su fuerte, logró el mas leve aplauso. Sin duda atraviesa su vida torera una fase tan sumamente crítica que no sería extraño si no vuelve al camino que conduce al éxito que el año que viene en Bilbao, no toree las corridas de feria.

Por si esto fuese poco, la dureza con que le trató el público por su mala actuación, le debió restar caracter para imponerse a toda aquella turva multa que hizo cuanto le vino en gana convirtiendo el ruedo en un circo de polichinelas. Verdaderamente lamentable.

Chicuelo.—Tan poca fé se tenía en este diestro cuyos fracasos en Vista Alegre, habían sido repetidos y rotundos que camino de la plaza oyó constantes agudezas que el público le dirigía con no muy sana intención.

Sin duda por esto y por sus anteriores actuaciones Chicuelo, estuvo ayer francamente desconocido por su voluntad y hasta por su valentía, pues puso siempre su mejor intención en torear a sus enemigos y en arrimarse todo lo que pueden arrimarse esta clase de toreros medrosos.

Toreó magníficamente con el capote a sus dos enemigos, hizo quites verdaderas filigranas por su estilo y por su fineza, dió algunos muletazos a su primer toro dignos de todo encomio, pero el resto de su labor fué anodina, incolora, digámoslo pronto, medrosa, singularmente con la espada que entró cuarteando y con alargamiento de brazo. Esto por lo que afecta su primer toro. En su segnndo después de muletearlo por la cara se perfiló, el toro le acometió fuerte y se llevó la espada en lo alto con gran sorpresa del matador.

Villalta.—Este torero aragonés era una incógnita para el público bilbaino.

Con el capote y tanto al torear a la verónica como en los quites, aunque valiente causó cierta desorientación. Con la muleta sus primeros pases fueron también acogidos con cierta prevención, pero cuando el baturro se estiró aguantando y mandando en varios muletazos estupendos, el público se entregó haciéndole una ovación formidable. Su faena fué a base de naturales y de pecho con ambas manos. Una estocada levemente defectuosa fué rematada con un descabello al cuarto golpe, lo que no fué obstáculo para que el Alcalde complaciente, le concediera la oreja del toro.

En el sexto toro no hizo absolutamente nada más que defenderse de las fuertes acometidas del bicho, toreándole por la cara y tendiendo a igualar, en lo que invirtió algún tiempo y sufrió varias arrancadas peligrosas que le pusieron a dos deditos del hule.

De primera larga un pinchazo malo saliendo perseguido; siguió media estocada buena resultando prendido por una manga y haciéndole pasar un susto de órdago y terminó con un descabello al segundo intento.

Magritas y Rodas nos dieron un curso de banderillear en el segundo toro que fué premiado por el público con una gran ovación.

En general la concurrencia salió descontenta de la plaza más que nada por no haber sido aprovechada por los toreros la bondad de las reses corridas y todo eran comentarios sobre lo que sucederá hoy, pues si ayer no pudieron con reses suaves y pastueñas; ¿qué harán con toros de Miura, espléndidos ejemplares que están dispuestos para la segunda corrida de feria?

POR TELEFONO

Bilbao (6 tarde).

Un mitin

Ayer se celebró un mitin comunista tomando parte en él varios oradores entre ellos Pérez Solis, el cual recomendó a los obreros mineros persistieran en la huelga.

Terminado éste los reunidos fueron en manifestación hacia los Campos Eliseos, en donde se disolvieron en grupos que se dirigieron hacia distintos puntos de la población.

Un disparo contra un guardia

Uno de estos grupos penetró en la tienda de comidas «La Zornozana» pidiendo de comer.

Cuando terminuron las viandas se negaron a pagar, viéndose precisado el dueño a requerir el auxilio de un guardia, contra el que dispararon un riro. aunque afortunadamente no hicieron blanco.

La policía ha practicado doce detenciones.

A cúbrir bajas

Marcharon ayer a Melilla a cubrir bajas 74 soldados del regimiento de Garellano, entre ellos 27 de cuota y el resto de haber.

A la estación acudieron las autoridades, desarrollándose entre las familias de los que marchaban escenas desgarradoras.

Accidente automovilista

A la una de esta tarde y al pasar en su automóvil por Orduña don Cayo Redondo, cen su mujer doña Pilar Artucha, con nna niña y una sirvienta, volcó el automóvil por la falta de dirección cayendo debajo el señor Redondo quien pereció víctima del accidente.

La señora que resultó con lesienes fué trasladada a Orduña donde fué asistida en casa del alcride.

El conductor y la sirvienta resultaron ilesos. así como la uiña.

Nuevo ferrocarril

En la Cámara de Comercio se ha celebrado una reunión para tratar del estudio del proyecto de un ferrocarril que sin perjuicio para nadie venga a intensificar más el intercambio entre el puerto ce Bilbao y el resro de la península.

La corrida de toros

Primero. Cochero, gordo fino, bien puesto de herramientas. Hermoso ejemplar.

Al verle, en el público se produce gran expectación.

Fortnna con más voluntad que suerte, torea sin lograr parar.

El público protesta.

El toro defrauda las esperanzas que hizo concebir.

No hace más que cumplir en varas.

En quites, una de Manuel, tres caídas y un caballo muerto.

El toro pasa al segundo tercio cometiendo con ventajas, proporionando varios sustos al peonaje.

Fortuna muletea sin lucimiento; hace que hace, pero no hace nada coreto ni de mérito alguno.

Entra a asegurar y mete todo el sable medianamente.

Descabella a la primera.

Segundo. En dos refilonazos de salida hiere a dos pencos.

Chicuelo torea por verónicas de modo tan superior, que no cabe más finura.

En segunda tanda vuelve a enloquecer al público con el capote. Sus lances son la esencia de la canela.

El toro arremete a la caballería y mata un caballo. Toma tres varas más y hay dos quites preciosos de Chicuelo y Marcial.

Magritas coloca dos pares finísimos.

Chicuelo realiza una faena de torero cumbre en la que sobresalen 3 naturales con la izquierda y uno de pecho estupendo; sigue con la derecha, excelentemente, coreado por el público.

En cuanto cuadra el bicho entra y da media caída qua basta.

Chicuelo se ve precisado a dar la vualta al ruedo.

El público dice:—Esto si que está bien.

Tercero. Sale con piés y enfila a un jaco.

Lalanda mete el percal sosamente.

El público no se dá por enterado.

Toma cuatro varas.

En una de ellas un picador mete en el cuerpo del animal casi medio palo.

El público le increpa. Marcial coge los palos y coloca dos pares superiores y un tercero regular.

El toro está quedado.

Lalanda hace una faena sosa y da media alargando el brazo.

(Continúa la corrida).

Este número consta de 6 páginas

De sociedad

Calendario para mañana

Martes.—Santa Juana Francisca de Chantal viuda.—Rito doble.—Color blanco.

Los que viajan

A Melilla el comandante don Cándido F. Ichaso, el capitán don Benito de la Brena y el teniente don Alejandro Moya, los tres del batallón expedicionario de Guipúzcoa, que se hallaban en uso de permiso hasta fin de mes.

—Marchó ayer a San Sebastián con su esposa e hijas nuestro estimado amigo el acreditado fabricante de esta plaza don Victoriano Laza.

—En el rápido del mediodía ha marchado a Valladolid, don Santiago Hinojosa.

—En el correo de ayer tarde marchó a Pamplona la señorita Luisa Romero.

—A Salinas de Añana ha marchado la bella señorita Amparo Ruiz de Gauna.

—De su viaje a Bilbao regresó nuestro apreciable amigo don Luis Cabrera.

—Para Valencia, con el fin de posesionarse de su nuevo destino en la Sucursal que el Banco de Bilbao tiene establecida en dicha capital, el joven don Jaime Ortueta.

Concesión de honores

Le han sido concedido honores de jeje de Administración civil a don Guillermo Montoya y Eguinoa, Procurador Síndico del Ayuntamiento según Real Recreto del Ministerio de la Gobernación.

El señor Ossorio y Gallardo

Se ha detenido en esta unas horas de paso para el Monasterio de Piedra, el ilustre ex ministro don Angel Ossorio y Gallardo, que viaja en compañía de su distinguida familia.

Casa de Saldos

POSTAS, 30

		Ptas.
VICHY, buena clase	*metro*	*0,85*
» *orillo verde*	»	*1,40*
BATISTA, dibujos novedad	»	*0,95*
CRESPON, fantasía	»	*1,25*
MARROCAIN, lo más nuevo	»	*1,50*
CABARDINA, gran moda	»	*1,90*
LANILLA VESTIDOS, superior	»	*2,25*
TELA LAVADA	»	*1*

Nuevamente hemos recibido un gran saldo de alfombras desde

1,75 PESETAS

Doctor Parra Solache

OCULISTA

Ex ayudante de clínicas nacionales y extranjeras

Consulta diaria para enfermedades de los ojos, de 11 a 1 y de 3 a 5.

Florida, 24-2.º—derecha,

Teléfono 464.

¡Qué lástima!

Berruga, quiste o manchón
Se impone la piqueta
Lo único feo que ha visto en Vitoria un forastero

Esta exclamación de «¡qué lástima!» la hemos escuchado de labios de un entusiasmado forastero que no se cansaba de ponderar las bellezas de nuestra ciudad, recorrida por él de punta a punta.

Deteniéndose ante la atrevida y gallarda obra de «Los Arquillos» largo rato, su mirada escrutadora estaba fija después en el viejo caserón que hace esquina a la calle de la Cuchillería, adosado a la parte de edificio de la iglesia de San Vicente.

Al verlo deshabitado y ruinoso, de aspecto miserable, no pudo contener la exclamación que encabeza estas líneas.

Eso—dijo—es un manchón en la belleza de la ciudad ¿Qué hace eso así? Es lo único feo que he visto hasta ahora y creo que me queda bien poco por ver. Una de dos. O eso no tiene dueño o es cosa de pleitos. A desidia no lo atribuyo; a tolerancias del municipio, menos, pues me dicen que, con plausible celo, obliga a adecentar las fachadas cuando estas están deslucidas y desdicen del conjunto.

No supimos darle una razón concreta del por qué de aquel destartalamiento; a punto fijo no sabemos a quién pertenece el averiado inmueble; solo versiones oídas tiempo ha nos recordaron en aquel instante el proyecto de reedificarlo, destinándolo a prolongación de dependencias del templo parroquial; acaso demoraron la ejecución circunstancias de todos sabidas, esto es, las dificultades con que para edificar se ha tropezado, ya por la carestía de materiales, ya por el coste excesivo de la mano de obra. Se esperarán tiempos mejores,—terminamos diciendo al forastero.

De todos modos—nos replica—Vitoria, tan celosa de su bien parecer, tiene en este caserón una berruga, un quiste, que debiera someterlo a la piqueta, para extirparlo. Porque, a mi ver, las cataplasmas ahí no resolverían nada. He aquí,—añade—un caso de ornato público en que vuestro Ayuntamiento podría hacer hincapié, pero que, de no hacerlo, puede servir también, para escudarse, a los propietarios a quienes se obliga al revoque y arreglo de estos edificios.

Un leve movimiento de cabeza y un casi encogimiento de hombros que percibió en nosotros el reparón forastero, parecieron instarle más a seguir en sus trece de que aquello era un atentado a la estética y una nota de mal gusto entre tantas del exquisito que le habían impresionado gratamente en sus correrías callejeras.

Después—decía—de mirar y remirar estos Arquillos, que os envidiarán cuantos los vean; mirando la airosa torre de San Vicente, el acicalamiento de la fachada de la iglesia, estas mismas covachas, que no lo son, ni mucho menos, desagrada ver eso. ¿Por qué, vosotros, no lo haceis notar por cualquier medio?

—Pues porque lo que haya de ser, será, digámoslo o no lo digamos nosotros.

—Lo razonable, aquí como en todas partes, encontrará eco, no lo dudes. Y, esto, razonado así, con fundamentos de estética sólidamente fijada y espléndidamecte atendida en esta *tacita de plata*, tendría muchos partidarios del remedio, y hoy uno, otro mañana, harían el efecto de la gota de agua en la dura piedra.

Pues que por nosotros no quede. Y ojalá que en el año venidero más próximo no pueda el forastero amigo lamentar el defecto de la berruga, el quiste o el manchón, que tan mal le parece.

GONZALO DE AMARANTE.

Doctor Tomé Ortiz
de las Clínicas de Madrid, Barcelona y París
ESPECIALISTA
PARTOS, MATRIZ Y GENITO-URINARIAS
Tratamiento eléctrico de las Uretritis gonocócicas.---Diatermia
CONSULTA:
DE 12 A 3 Y DE 6 A 8 NOCHE
TELÉFONO NÚMERO 564
CALLE FLORIDA, 34, 1.

Miguel Iturrioz
ABOGADO
Francia 26-2.° Vitoria

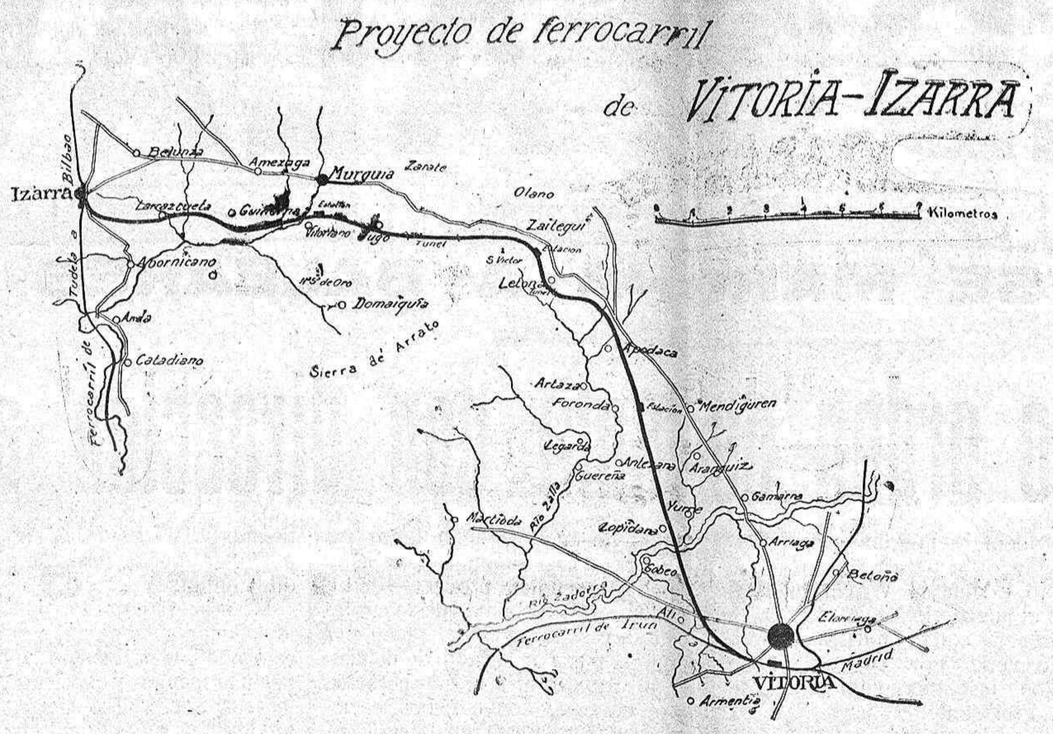

Trazado en proyecto de la línea deseada, que, según todas las probabilidades, tendrá realidad muy pronto... si quiere la Compañía del Norte

Cuento

Estaba un pobre gallego
si la entrega o no la entrega
y la familia buscaba
los recursos de la Ciencia,
acudiendo a todas partes
con el ansia del que espera
hallar remedio eficaz
para evitar la tragedia.
Porque el gallego del cuento,
por sus excelentes prendas,
era el alma de la casa;
el ídolo de la aldea,
el guía y el consejero,
que dirimía contiendas,
que solucionaba pleitos,
resolvía diferencias;
era, en fin, el patriarca,
el señor; todo lo era
para las sencillas gentes
de San Juan de las Cimeras
que, consternadas, temblaban
al ver que la vida aquella
se iba apagando, apagando,
como una débil candela.
Y en su afán de hallar remedio,
cada cual a su manera
procuraban reanimarle;
pero, en vano. «*Pecha, pecha*»,
le decían: Marusiñu;
Marusiñu, nun te mueras
que nus faces mucha falta;
mira, rapaz; la cosecha
viene bien y la vaquiña
forte está; viene lechera.
—Dejadme, por Dios, dejadme,
que duéleme la cabeza.
—Marusiñu: bebe un trago
de muscatel.
—¡Quién pudiera!
—Pues toma un muslo de pollu.
—Nun puedo. Tengu la lengua
inmovible, dura, dura
lo mismo que el corchu, seca.
—Pues has de tomar natillas,
míralas. Una cazuela
te trae aquí el señor Cura.
—Nun las quieru, Padre, ea;
vais matarme antes cun antes.
Nada quieru, gente terca;
muérume sin querer nada.
—No, marusiñu, nun mueras,
que aquí te train un remediu
que te salva; *pecha, pecha*
marusiñu; abre lus *oyus*.
—¡A ver!
—¡¡Chocolate Ezquerra!!
—Entonces sí que non mueru.
¡Venga la Chuculatera!

MECACHIS.

CLASICO
Presentado en elegantísimo estuche inglés, es el papel de fumar de moda. Pruébelo y compare calidad.
..... DIEZ CENTIMOS .....
en todos los estancos.

Los de Guipúzcoa

Esta noche, a las 10'15 y en el tren mixto, marchan a Melilla 150 individuos de tropa del Regimiento de Guipúzcoa que van a cubrir bajas en el batallón expedicionario del 53.

Serán despedidos en la estación por los generales, jefes y oficiales francos de servicio y asistirán las dos bandas de música militares.

Ingenieros expedicionarios

En el mismo tren marchan a Africa 60 individuos del 1.° de Zapadores procedentes de San Sebastián, que van, igualmente, a cubrir bajas en la unidad expedicionaria de dicho cuerpo.

Dr. OLAVARRÍA
EX MÉDICO DEL HOSPITAL DE SAINT ANDRE DE BURDEOS :: EX AYUDANTE DEL DR MOURE.
Garganta. Nariz. Oído.
Consulta diaria: de 10 a 1 por la mañana, y de 4 a 6 por la tarde.
Dato, 6, 3.° izquierda.

AYUNTAMIENTO

La visita al Gorbea

A las siete de la mañana de ayer, después de oir misa en la capilla municipal salió el Ayuntamiento para el pueblo de Múrua y trasladarse desde él a los manantiales del Gorbea para girar a estos la anual visita.

Asistieron 22 concejales, el exministro señor Bergamín, el gobernador señor Sahagún y su secretario y el personal técnico del Ayuntamiento.

La visita duró hasta el mediodía a cuya hora se bajó al pueblo donde se sirvió el banquete acostumbrado, emprendiéndose el regreso a Vitoria para las ocho de la noche.

Hacienda

Se ha reunido a las doce de hoy la Comisión de Hacienda para despachar diversos asuntos de su incumbencia.

Las aguas del Elguea

Para tratar del asunto de la compra de estos manantiales, ha citado el alcalde para el miércoles, a las doce, a la comisión corespondiente.

Sesión extraordinaria

Mañana, a las doce celebrará el Ayuntamiento sesión extraordinaria para tratar de los escritos presentados por los vocales de la Caja de Ahorros, municipal, señores Yera y Tolosana y de la renuncia de dicho cargo hecha por don Fermín González de Sarralde.

Joyería Belárroa
La casa más surtida en aderezos y pulseras de pedida
Dato 84 Teléfono 871

Medallas

ANVERSO

En más de alguna ocasión, al discutirse los presupuestos, hubo concejal y hasta concejales, que se mostraron contrarios al gasto excesivo que ocasiona la visita a los manantiales del Gorbea, siendo, entonces, partidarios de que la mencionada visita la efectuara tan solo el personal técnico municipal, para con ello disminuir los gastos.

REVERSO

En la visita a los manantiales del Gorbea efectuada ayer, según nos dicen, corrió más el «champagne» de la Viuda, que el agua de los manantiales.

CANTO

Como el lector podrá apreciar, los deseos de los ediles, no llegan a ser más que propósitos y buenas palabras; y mientras se regatea la peseta a sus servidores se escurre el dinero del pueblo en juergas y comilonas, en las que la seriedad del Municipio vitoriano, no guarda relación con los propósitos edilicios.

Cinco céntimos
cuesta en todos los estancos, un librito de papel engomado o sin engomar de
PAPEL IN
de calidad especial para liar tabaco fuerte.

Intolerable

¿De quién es la culpa?

Lo que ocurre los domingos en los trenes del ferrocarril vasconavarro llega a límites que requieren la intervención de las autoridades.

El escándalo de que se nos da cuenta hoy no debe repetirse.

No diremos nosotros que la culpa de lo que ocurre la tengan los funcionarios de la línea, pues tenemos fundamentos para creer que estos ponen de su parte los medios de que disponen para que no suceda.

La causa principal de esos escándalos está en que hay gran número de personas que salen al campo a pié y quieren volver en coche. Y a eso no hay derecho.

La aglomeración en los trenes de regreso es tan enorme, que valiéndose ne ela, pretenden los juerguistas encaramarse en los coches, sea como sea; con billete o sin billete.

La solución sería que los domingos fuese el servicio de trenes mas numeroso y que al que pretenda viajor sin billete se le aplique la sanción establecida.

De lo contrario, cualquier dia tendremos que lamentar desgracias.

RESTAURANT
HOTEL BIARRITZ
Arca, 13 y Florida, 23.-VITORIA
Menú completo del día con Langosta
6 Pesetas cubierto
Entremeses
Sopa y Tres platos
Postres
Mantecado y Frutas.

Se hacen valnicas y plisados a máquina
Trabajo rápido y esmerado. San Francisco, 16. tienda de máquinas de coser.

Un rato de charla

Tres asuntos taurinos

En el número de «La Libertad» del sábado último, mi excelente amigo don Angel Eguileta (Un aldeano), decano de los periodistas locales y, probablemente, de los revisteros taurinos vitorianos, me honra con un bien escrito artículo, en el que no mostrándose conforme conmigo, ensalza, dejándose guiar nada más que por su bondad y por el cariño que me profesa, mi modesta persona en cosas de toros.

Muy gustoso he cogido hoy la pluma, para ver de corresponderle como se merece y de contestar a sus objeciones.

Agradezco el «bombo» que me dá la amistad y hago constar que no lo merezco. Como tampoco merezco lo de los lapsus, pues no caben en lo que dije. Es cuestión de criterio. Criterios distintos. Y más vale que no hablemos de lapsus periodísticos.

El asesor

Es práctica de hace bastantes años, elogiada por la afición y el público y de buen resultado en general, la del asesor.

¿Por qué, pues, es peor con asesor que sin él? Lo afirma «Un aldeano», pero no lo demuestra.

Habrá gobernadores, alcaldes y concejales «que entiendan» y que puedan ir «solos» a la presidencia; pero serán los menos; los más necesitan el «azúcar» del asesor, pues al no ser ellos peritos en la materia, les conviene echar mano de uno que lo sea.

Tan les conviene, que entonces pasa la responsabilidad, del presidente al asesor.

¿Cómo ha de estar peor el presidente con el «azúcar» del asesor? Si a don Federico Gómez de Carrero hubiese acompañado un asesor, «de notoria y reconocida competencia», como pide el reglamento, ni va el toro al corral, ni hay conflicto ni nosotros estaríamos ahora comentando el suceso.

A todos los aficionados, y especialmente a los forasteros, les sorprendió que no hubiese asesor.

No basta conocer el reglamento, pues es necesario saberlo aplicar, resolver los casos dudosos e imprevistos y entender de toros.

Antiguamente era más difícil presidir, pues desde perdonar la vida a un bicho, por bravo, hasta tostarlo, por manso, se pasaba por una larga graduación de puyazos; tantos que podía haber una veintena de diferencia entre una res y otra.

El número de varas, que es lo más importante y difícil, no se halla al alcance de todos, ni ahora, en que está ya muy simplificado. Lo cual ha podido comprobarse en Vitoria, pues de más de un cornúpeto recuerdo, que ha peleado, en estas corridas, con los picadores, menos tiempo del que necesitaba. Y no digamos nada de la desatinada concesión de una oreja.

Véase, pues, como no basta conocer el reglamento, sino que se precisa entender. Aunque pasasen inadvertidos, hubo varios disparates. No fué el único, no, el de retirar al corral uno de los bureles.

El reglamento actual—hecha la ley, hecha la trampa—, no obliga entero más que para las siete plazas consideradas de primera, pero el asesor figura en muchísimas.

Ya sabe «Un aldeano» que el artículo 40 trata del asesor, y, entre otras cosas, dice que lo nombra el gobernador, lo paga la empresa y acompaña al presidente.

Este año había en la Casa de la Ciudad partidarios y contrarios del asesor. Los primeros me hablaron para desempeñar el cargo, igual que en la ocasión de antaño. Entonces, como ahora, tenía razones para, agradeciéndolo, declinar el honor. Y lo decliné.

Pero por razones, no por miedo. ¿Yo que he pisado los ruedos de los tentaderos, iba a tener miedo en el palco de la presidencia? Tampoco tuve miedo al asesorar aquí a don Guillermo Montoya, ni en otras plazas a varios presidentes.

Y tantas cuantas veces he sido asesor, ha transcurrido la corrida sin la menor dificultad. Lo cual no ha consistido en mi ciencia, tan insignificante, querido Eguileta, sino en la suerte.

El no admitir la asesoría no implica que perdiese la facultad de opinar ni que mi opinión había de ser forzosamente favorable al presidente.

Jamás he usado el aplauso ni la censura sistemáticos. He procurado, practicando un derecho y un deber, señalar lo bueno, lo malo y lo mediano, como correspone a toda crítica serena y desapasionada.

Yo sí demuestro que es mejor con asesor.

Por su parte, los ediles vitorianos ya han acordado que quieren «ir» y «con asesor».

De modo que... no hay más que hablar.

¿Quién paga el toro?

No sé de ley ni reglamento alguno que trate de que un presidente o un Ayuntamiento deban pagar algo.

Quien tiene que pagar (multas y exclusión temporal y definitiva), son «los veterinarios que dieren por útiles toros que no reúnan las condiciones reglamentarias», según reza el artículo 23 Que es el caso contrario al que se discute. De éste, repito, que yo no sé nada reglamentario.

Del número de corridas

Daba yo a entender lo mismo que usted dice en lo que escribí de la tercera corrida; y tampoco era necesaria mayor claridad, pues no hay quien ignore la parte que ha tomado el presidente de la Comisión municipal de Festejos.

Lo que no se me alcanza es hasta qué punto puede un Ayuntamiento «obligar» a una empresa a organizar tres corridas en vez de dos, ni una empresa hacer que un Ayuntamiento pague un toro.

Digo que me parece mejor dar dos funciones nada más siendo seguidas Pero que de ser tres, acaso resultasen más concurridas salteadas, para coger días festivos, en los cuales traen trenes y automóviles grandísimo número de viajeros.

Aunque hubiese dos novilladas, no se llegaría a coincidir con las corridas de Bilbao.

Lo de no dar los festejos de cuernos seguidos, le ha parecido acertado a muchas personas, pues infinidad de ellas se me han acercado para decírmelo.

Pero aun así, no significa que yo esté en lo firme. Sin contar con que suponiendo (que es mucho suponer) que entienda de toros, el punto de vista de empresario acaso no esté a mi alcance. La Junta de la «Popular» sabrá más que yo.

Y celebraré que no sea tomada en consideración mi idea, pues si la pruebecita no resulta bien, ¡pobre de mí!

RELANCE.

Banco de Bilbao
Fundado en 1857

Capital social	Pesetas	100.000.000
" desembolsado	"	60.000.000
Reservas	"	63.000.000
	Total	123.000.000

SUCURSAL DE VITORIA: Calle Dato, 12
Casa Central: BILBAO
SUCURSALES: Barcelona, Madrid, Melilla, San Sebastián, Sevilla Tánger, Valencia, Zaragoza, París, Londres, Vitoria.
La Sucursal de Vitoria efectúa todas las operaciones propias de los grandes Establecimientos de crédito.

Maderas * Machiembrados
Importador de maderasde Suecia. Francia y América
RAFAEL RETANA
(Hijo de J. Retana)
¡¡Nueva Dentro 71 (Frente a la Casa de Misericordia)
Servicio a domicilio :-: Teléfonos 374 y 509

Hotel de France Pau
(Misma Administración Hotel María Cristina, San Sebastián)
Confort moderno
Temporada de verano, precios especiales

Los niños de pecho en verano
es la estación en que se pone a prueba su existencia.
Los que se crían con GLAXO
(que es la mejor leche de vaca apropiada al estómago humano) nada tienen que temer, porque pasan el verano sanos lo mismo que el invierno, sin diarrea ni molestias de la dentición.
Acudan al GLAXO los que se crían de otro modo cuando noten la diarrea, pues sólo con eso evitarán todos los peligros, porque el GLAXO hace verdaderos milagros, y a eso es debida su fama universal y el que cada día sean más los miles de niños que se crían en España con GLAXO. Una sola lata es suficiente para convencerse de ello.
Para enfermos, convalecientes, ancianos y embarazadas, es insustituible. Y a las madres que crían les aumenta la leche, y la tienen más nutritiva si toman un vaso de GLAXO media hora antes de dar al niño el pecho.
Usese el biberón GLAXO, con gomas esterilizadas.
Pídase el GLAXO en farmarmacias, droguerías y tiendas de comestibles.
Importadores exclusivos en España, Portugal y Marruecos: Sebastián Tauler y Compañía, Montera, 18, MADRID

En la Audiencia

Los juicios de hoy

A las diez y media de la mañana de hoy se ha constituído en la Sala de Vistas de la Audiencia, el Tribunal de Derecho, compuesto del presidente señor Castro y magistrados señores Prieto y Divar, para ver y fallar la causa instruída contra Genoveva O. de Urbina y su madre Quirina Jiménez de Aberásturi, por el delito de hurto.

Según el fiscal, la procesada Genoveva que se hallaba en el Hotel Biárritz de esta ciudad, como camarera, se apoderó el día 25 de marzo último de tres cubiertos de plata del propietario don Francisco Calzón, los que entregó a su madre, la cual se aprovechó de ellos conociendo su ilegítima procedencia.

La misma Genoveva, en un día del mes de abril último, sustrajo de un baúl que se hallaba abierto, de su compañera Casilda Arcauz, un billete de 25 pesetas, que se guardó y la fué ocupado posteriormente.

Estos hechos constituyen dos delitos de hurto, uno de ellos cualificado como doméstico, de la que es autora la Genoveva, para la que solicita, por el hurto calificado, 2 años, 4 meses y 1 día de prisión correccional, y por el otro, 4 meses y 1 día de arresto mayor.

Para la Quirina, como encubridora del delito primero, la pena de 125 pesetas de multa.

El letrado defensor señor Santamaría niega que sus defendidas hayan cometido delito alguno, por lo que solicita la absolución.

***

Después se celebró otro juicio, contra José María Urquijo Gardeazábal, por lesiones.

El procesado se mostró conforme con la pena que le pedía el fiscal.

Subasta

de dos heredados, próximas a las Sierras Alavesas, de ocho fanegas próximamente y de una casa y pertenecidos en Ullivarri de los Olleros las cuales tendrán lugar el jueves, 23 de Agosto a las once y doce horas respectivamente en la Notaría de don Narciso Amorós, calle de Dato, número 3, primero.

De los títulos de propiedad y pliegos de condiciones informarán en dicha Notaría.

El conflicto del pescado

La energía gubernativa

Al entrevistarnos esta mañana con el señor Gobernador Civil, nos ha hecho referencia a nuestro último artículo sobre las tasas en la venta del pescado, y nos ruega hagamos constar la forma en que se practica, inspirándose en el bien general del vecindario, primordial misión de la Junta de Abastos que preside, y suyo como primera autoridad de la provincia.

Sirviéndose de la cotización diaria en el punto de origen, se hace la tasa del siguiente modo:

Merluza (por ejemplo). Se vende allí de 2 30 a 2 65 Se toma el precio mayor y se añaden por gastos de entrada, matrícula, contribución, puesto, arrastre, mermas, despojos, etc., 1 30, resultado así, el kilo a 3 95.

Sobre este precio se carga como beneficio industrial el 15 por 100

Y teniendo en cuenta que hay vendedor que expende 600, 700 y 800 pesetas diarias, le resulta una ganancia líquida, diaria, de *noventa, ciento cinco y ciento veinte pesetas*.

Insistió el señor Gobernador en que hiciéramos resaltar que para la implantación de la tasa se toma siempre como regulador el precio máximo, en puerto.

Como parece que los vendedores de esta Plaza no están conformes con el sistema el señor Gobernador dispondrá que desalojen los puestos que ocupan para que puedan ser ocupados por otros industriales que acaten sin reparos la determinación de la tasa, que la citada autoridad estima suficientemente remuneradora.

Al efecto, hace gestiones el señor Gobernador para que se envíe a Vitoria toda clase de pescados en las condiciones expresadas, el cual será vendido por quien a ello se compromete.

Nos dijo al despedirnos que no tolerará de ningún modo que el mercado esté desabastecido.

Dinero

Préstamos hipotecarios a interés módico y cantidad ilimitada.

Reserva absoluta en las operaciones

Peticiones al Procurador Santamaría Plaza de la Provincia, 11.

Crónica de Berlín

La invasión del Ruhr y el Derecho de los pueblos

La ocupación del Ruhr por Francia ha sido y sigue siendo equivalente a la supresión del derecho de los pueblos Con ella se ha creado no una «situación de derecho» sino un estado de violencia, cuyas manifestaciones se substraen a todo juicio atento a las reglas del derecho internacional. Los acontecimientos registrados en el Ruhr a partir del 10 de enero no pueden medirse con arreglo a las normas de este derecho, ya que la interrumpida cadena de atentados y actos de violencia representa una verdadera negación de la existencia del derecho de los pueblos.

En la actualidad, ya no se trata de la legalidad del Tratado de Versalles, sino de su interpretación y aplicación práctica. El mismo Tratado de Paz, a pesar de todas sus inconcebibles e innumerables crueldades, reservaba al vencido ciertos derechos. Con arreglo al párrafo 18 del anexo II a la parte VIII, la totalidad de las potencias aliadas, en el caso de surgir el denominado incumplimiento voluntario, pueden emprender actos de prohibición y de represalías económicas y financieras y, en general, aquellas medidas que los respectivos Gobiernos estimen necesarias según las circunstancias Esta cláusula general ha sido el pretexto jurídico para la interpretación en el sentido de poder realizarse arbitraria, e individualmente nuevas ocupaciones de territorio, con el fin de imponer el cumplimiento de las obligaciones contraídas por el vencido. Un simple principiante en el arte de la interpretación jurídica habrá de reconocer que semejante argumentación es imposible ateniéndose al mero sentido literal de la frase, ya que las palabras «telles sustres mesures» del original no pueden referirse más que a las de índole económica y financiera.

No se reconoce en el Tratado de Versalles derecho alguno para aumentar la extensión de la ocupación territorial. Así lo advirtió la delegación alemana al firmarse el protocolo final, reconociéndolo igualmente los significatorios aliados. Por consiguiente la violación del derecho internacional cometida por Francia y Bélgica al atentar contra la soberanía territorial de Alemania es flagrante, y las deducciones que de tal hecho se desprenden pueden ser de dos géneros. A quien incurre en el delito incumbe «el pago de una indemnización de todos los daños y perjuicios» con arreglo a principios jurídicos generales. Objeto de semejante indemnización serían los perjudicados por todos los actos de violencia del país invasor. El Estado alemán se ha comprometido ya a compensar a los damnificados todos los quebrantos sufridos. A él le corresponde, por tanto, el recurso contra el causante de los daños. Y el importe total de la indemnización se deducirá de la suma impuesta a Alemania en concepto de reparaciones.

La segunda deducción concierne a «los deberes de las principales potencias signatarias del Tratado de Paz» en conexión con el acto de Francia y Bélgica. Ellas no solo tienen comunidad de derechos, sino también comunidad de deberes.

A su cargo han tomado la «responsabilidad solidaria» no ya sobre el cumplimiento del Tratado en beneficio de los aliados, sino igualmente acerca de su justo cumplimiento respecto a la otra parte contrayente. Así se desprende del principio de «fidelidad y fé» vigente en el derecho de los pueblos. Y de tal responsabilidad se deduce la «obligación a intervenir con los medios oportunos», para restablecer el antiguo estado de la legalidad por el Tratado. Dicha obligación no es tan solo moral, sino «de derecho»; y la parte que se niegue a ella, se convierte en complice.

DR. KAHL

Diputado del Reichstag.

ROYAL

Máquinas de Escribir :-: :-: :-: :-: Campeón de Europa

Depósito y delegación para Alava OZAETA.-Teléfono 392 -VITORIA. Venta al contado y a plazos.

Acordeonista

Se ofrece para fiestas de pueblo, bodas, etc. Los avisos se mandarán con cinco días de anticipación.

Informes: en Vitoria, Pedro Rodríguez, Zapatería, 64, 3.° y en Algorta (Vizcaya), Fermín Pérez, calle del Puerto.

Se venden

dos pisos juntos o separados. Informes, Pintorería, 8, piso primero.

El día de ayer

Se desplomó la ciudad. Cualquiera de los días de la semana están más animadas calles, plazas y paseos. Por los trenes de ambas líneas salieron a cientos los excursionistas que carecen del auto ya sea Ford, Citroën Hudson, Rol Roy, Fiat, etc etc. Y los que tienen buenas piernas echaron carretera adelante para disfrutar de una temperatura ideal. Todos, provistos de viandas o de buen apetito dieron buena zurra a los estómagos, sentados sobre la verde alfonbra. Se aprovechó bien la tarde.

Por eso, al anochecer, pudo observarse desde las alturas de las afueras que las chimeneas holgaban. Pocas eran las que echaban humo.

Duran tan poco estas esplendideces del rubicundo Febo...

La música

El concierto del mediodía estuvo muy bien. Mucha concurrencia, mucha elegancia y mucha alegría.

Dió comienzo la sesión musical con el pasodoble «Las majas de Talavera», del maestro Alonso, composición muy original y muy agradable, de la que se hicieron elogios, pues el público se fijó en ella.

Se recordaba por personas enteradas que el bonito pasodoble es objeto de la predilección de nuestra bella soberana la Reina Victoria, y por eso la banda de Alabarderos lo lleva siempre en cartera, segura de que S. M. ha de pedirlo, como lo hace con ocasión de los conciertos durante una comida o una recepción.

Por la tarde, en la sesión de bailables se repitió y fué aplaudido.

Peliculerías

Teatro Circo

Todo el programa fué muy bueno ayer.

La bella artista Ferguson y Tomás Meighan en «Corazones salvajes» realizan un trabajo, como suyo, perfecto e impresionable.

Las entradas fueron bastante buenas tarde y noche, mejor por la noche.

Aparadoras de calzado

se precisan tres competentes, trabajo de hombre. Portal de Arriaga, 7.

OPTICA MEDICA

DATO, 37. -- VITORIA

Bajo la dirección del oculista de esta ciudad doctor Parra Solache. Ejecución rápida y exacta de las fórmulas de los Médicos-Oculistas. Artículos diversos de óptica y similares. Graduación de la vista montaje y reparaciones de todo lo concerniente a la óptica. Completo surtido de cristales y armaduras. — Talleres Electro-Mecánicos.

Se vende

por pisos, la casa número 1 de la calle de Rioja. Informes, en la tienda de la misma.

Se vende

Ford sedan nuevo, baratísimo. Informarán en esta administración.

LA COMPAÑÍA DE MADERAS. -- Bilbao

Maderas de pino del Norte, tea, francés y gallego, por vagones completos y por expediciones sueltas. Solicítense precios.

Gacetillas

Callos

Las terribles molestias de los pies desaparecen completamente usando solo tres días al patentado

UNGUENTO MAGICO

No falla en un solo caso. Pregunte a cuantos lo han usado y oirá usted maravillas. Pídalo en farmacias y droguerías, 1 50 Por correo 2 pesetas. Farmacia Puerto Plaza de San Ildefonso, 4. Madrid.

DISPÉPTICOS:

No más regímenes No más dolores

Los fastidios de la dieta pueden evitar todas las personas aquejadas de dispepsia, de gastritis de indigestión, de acidez estomacal, etc. etc. Actualmente pueden comer razonablemente, como todo el mundo sin temor a dolores o malestar digestivo si toman media cucharadita de las de café de Magnesia Bisurada en un poco de agua después de cada comida. La Magnesia Bisurada neutraliza el exceso de acidez, hace cesar la fermentación que son las dos principales causas de los desarreglos digestivos y esto permite que el estómago efectúe normalmente sus funciones sin sufrimientos. Poco importa el grado de ruina en que se halle el estómago, vayan hoy mismo a la farmacia y procúrense un frasco de Magnesia Bisurada, hagan una comida normal, como todo el mundo y termínenla tomando Magnesia Bisurada. Habrán tenido el placer de todo lo que prefieran, tomen en seguida Magnesia Bisurada y no tendrán que seguir ningún régimen ni temer ningún sufrimiento.

NOTA.—Si quiere usted convencerse de la eficacia de la Magnesia Bisurada para los males del estómago, pida opinión a su médico.

Vitoria, hace veinticinco años

A las once de la mañana y sufragados por los seminaristas de Vitoria, se celebraron en la iglesia parroquial de San Miguel Arcángel, solemnísimos funerales, por el eterno descanso del alma de los pobres alumnos del Seminario Aurelio Fernández de Gamboa y Esteban Arbulo, ahogados en el río Zadorra.

Asistieron las autoridades y muchísimo público.

—En la elegante casa de la calle del Sur número 5, de doña Isabel Moreno, viuda de Velasco, se efectuó una brillante fiesta, a la que asistió lo más selecto de la sociedad vitoriana.

DE LA PROVINCIA

BERNEDO

Fiesta religiosa

Se ha celebrado con toda solemnidad la festividad de la Asunción de Nuestra Señora en el Santuario de Ocín.

Asistieron muchísimos fieles de esta villa y de los pueblos vecinos.

Celebró la Santa Misa el culto párroco de esta villa, don José Luis Pérdigo.

Predicó el párroco de Arlucea, don Julián de Isasi, quien estuvo elocuentísimo, tratando de la Asunción de Santa María, como recompensa a la Ascensión de su espíritu durante toda su vida.

El acto resultó brillantísimo.

EL CORRESPONSAL.

Bursátiles

Cotizaciones recibidas hoy en la Sucursal del Banco de Bilbao

MADRID

Interior	71 65
Exterior	87 00
Amortizable 5 p 100	86 70
1917	86 70
Obligaciones Tesoro 15 Octubre	100 90
Obligaciones Tesoro 1 Enero 1924	102 40
Cédulas 5 por 100	100'00
Francos	40 70
Libras	33 75
Dólars	7 40
Liras	31 65
Francos belgas	33 75

BILBAO

Banco de Bilbao	1710 00
Crédito	570'00
Hidroeléctrica Ibérica	410 00
Explosivos	357 00
Nortes 6 por 100	65 55
Obligaciones Asturias 3 por 100	63 35
Obligaciones Siderúrgica 6 p 100	97'00

Hallazgo

de un paquete, en el Vasco-Navarro. Razón, Independencia, 10, tienda.

Perro de caza

se vende uno. Informes, San Prudencio, 3, zapatería.

Se necesita

una mujer formal para el servicio de un sacerdote en Vitoria. Informarán en esta administración.

Se necesita

persona práctica para escritorio. Inútil presentarse sin buenas referencias. Informarán en esta Administración

Arnedillo

Las mejores aguas para los artríticos.

ARAÑAS
APLIQUES
AROS
Candeleros
PIES de LÁMPARAS
MUEBLES de ESTILO y FANTASÍA

Cándido Aranegui

Fueros, 21

VITORIA

Banco de Vitoria

FUNDADO EL AÑO DE 1900

CAPITAL SOCIAL PESETAS 6.000.000

Sucursal en Miranda de Ebro

Este Banco realiza toda clase de operaciones bancarias como: Compra y venta de valores en Bolsas nacionales y extranjeras. Giros, Cartas de crédito, y órdenes de pago telegráficas.

Negociación de letras a los económicos cambios del listín del Banco.

Descuentos de cupones y pagos de títulos amortizados.

Préstamos y Cuentas corrientes de crédito con garantía de valores.

Préstamos con garantía hipotecaria y de firmas.

Depósito de toda clase de valores, LIBRES DE DERECHOS DE CUSTODIA abonándose a los depositantes el cupón de los valores del Estado el mismo día de su vencimiento, sin descuento alguno, etc., etc.

Sujetándose este Banco a las disposiciones del Consejo Superior Bancario, abona los siguientes tipos de interés:

Imposiciones y cuentas corrientes

A la vista 2 y 1/2 por 100.
A 8 días 3 por 100.
A tres meses 3 y 1/2 por 100.
A seis meses 4 por 100.
A un año 4 y 1/2 por 100.

Caja de Ahorros

Libretas ordinarias a la vista o con ocho días de preaviso, y que no tengan otra condición limitativa, el 3 y 1/2 por 100.

Libretas que tengan un mayor plazo o características condicionales limitativa 4 por 100.

Cuentas corrientes en MONEDA EXTRANJERA, disponibles a la vista en cheques sobre las respectivas plazas, devengarán intereses a convenir.

Cajas de Alquiler :—: Informes comerciales.

Horas de despacho de nueve a trece y de quince a diez y siete.

Dirección telegráfica: BANCO VITORIA

Sociedad General de Industria y Comercio

Compañía Anónima domiciliada en Bilbao

Capital 25.000.000 de pesetas

Fábricas en Vizcaya (Zuazo, Luchana, Elorrieta y Gutu rribay), Oviédo (La Manjoya), Madrid, Sevilla (El Empalme), Cartagena, Barcelona (Badalona), Málaga, Cáceres (Aldea-Moret) y Lisboa (Tarfaria).

PRODUCTOS QUÍMICOS Y ABONOS MINERAES

Superfosfatos.--Nitratos.--Sulfato amoniaco

Sales de potasa.---Sulfato de potasa.---Acido sulfauhidroúrico.--Acido nítrico.--Acido clorhídrico.--Glicerinas.

Diríjanse pedidos a SOCIEDAD GENERAL DE INDUSTRIA Y COMERCIO

En Bilbao: Gran Vía, 1.--Madrid: Villanueva, 11.--Oviedo: Mendizábal, 2 :-: :-:

Servicio agronómico.--LABORATORIO para el análisis de las tierras

Abonos para todos los cultivos y adecuados a todos los terrenos

Academia

Dirigida por el Ingeniero de Montes don Tomás Belárroa

Preparación para ingreso en las Escuelas de Ingenieros civiles y navales, Academias militares, Catastro y de las asignaturas de Geometría Descriptiva, Cálculo Infinitesimal e Integral, Mecánica, Racional y Aplicada y Topografía Electrotenia.

Calle del Mercado 17-3.° derecha

A LOS LABRADORES

TRILLADORAS ofrecemos sin competencia de la acreditada casa «LANZ» (Alemana) último modelo de año 1923, montados todos sus ejes sobre cojinetes de bolas; las ofrecemos a toda prueba y garantía disponiendo para entrega inmediata de cinco tamaños diferentes, rendimiento en diez horas de trabajo de cien a quinientas fanegas de trigo y doble aproximadamente de cebada y avena.

Precio de estas Máquinas completas con elevador de mies desde el suelo de **9.500 pesetas** en el núm. 1 en adelante.

Damos cuantas facilidades necesite el labrador para el pago de las mismas.

EXPOSICION PERMANENTE

En los Garages de señores ERENCHUM Y HERMANOS

Desconfiad de las ofertas que la competencia os haga de Máquinas construídas en la casa «LANZ» bajo los nombres de «TRIUNFO CHICA» y «TRIUNFO GRANDE» tipos similares pero nunca iguales a nuestras «LANZ» número 1 y «LANZ» número 2, cuantos os ofrezcan son Máquinas anticuadas o usadas, de resultados incomparablemente inferiores a las nuestras, que son las más modernas y perfeccionadas.

Unicos y exclusivos representantes en España, sus Colonias y protectorado en Marruecos de todas las máquinas fabricadas para la Agricultura por la casa HENIRICH LAROZ DE MANNAEIN. *(La más importante en Alemania en maquinaria Agrícola).*

Sociedad Española de Maquinaria Agrícola
Marqués de Cuba, 18.--MADRID

Servicio de la Compañía Trasatlántica

LINEA DE BUENOS AIRES

Servicio mensual, saliendo de Barcelona el 4, de Málaga el 5, y de Cadiz el 7, para Santa Cruz de Tenerife, Montevideo y Buenos Aires, emprendiendo el viaje de regreso desde Buenos Aires el día 2 y de Montevideo el 3.

LINEA DE NEW-YORK, CUBA, MÉJICO

Servicio mensual, saliendo de Barcelona el 25, de Málaga el 28, y de Cadiz el 30 para New-York, Habana, Veracruz y Puerto Rico. Regreso de Veracruz el 27, y de Habana el 30 de cada mes.

LINEA DE CUBA MÉJICO

Servicio mensual, saliendo de Bilbao el 17, de Santander el 19, de Gijón el 20, de Coruña el 21, para Habana y Veracruz. Salidas de Veracruz el 16 y de Habana el 20 de cada mes para Coruña y Santander.

LINEA DE VENEZUELA COLOMBIA PACIFICO

Servicio mensual saliendo de Barcelona el 10, el 11 de Valencia, el 13 de Málaga y de Cadiz el 15 para Las Palmas, Santa Cruz de Tenerife, Santa Cruz de la Palma Puerto Rico, Habana. La Guayra, Puerto Cabello, Curacao, Sabanilla, Colón y por Canal de Panamá a Guayaquil; Callao, Mollendo, Arica, Iquique, Antofagasta y Valparaiso. Salida de Valparaiso el 12 de cada mes, regresando por igual ruta hasta La Guayra y de allí a Puerto Rico, Canarias, Cádiz y Barcelona.

LINEA DE FILIPINAS

Una salida cada días, arrancando de Barcelona para Alejandría (facultativo Port-Said, Suez, Colombo, Singapore y Manila.

LINEA DE FERNANDO POÓ

Servicio mensual, saliendo de Barcelona el 2, de Valencia el 3, de Alicante el 4 de Cádiz el 7, para Tánger, Casablanca, Mazagán (escalas facultativas), Las Palmas Santa Cruz de Tenerife, Santa Cruz de la Palma y puertos de la costa occidental de Africa. Regreso de Fernando Póo el 2, haciendo las escalas de Canarias y de la Península indicadas en el viaje de ida.

LINEA DE BRASIL-PLATA

Servicio mensual, saliendo de Bilbao, Santander, Gijón, Coruña, Vigo y Lisboa (facultativas), para Río Janeiro, Santos, Montevideo y Buenos Aires, emprendiendo el viaje de regreso desde Buenos Aires, para Montevideo, Santos, Río Janeiro, Canarias, Lisboa, Vigo, Coruña, Santander y Bilbao.

Estos vapores admiten carga en las condiciones más favorables y pasajeros a quienes la Compañía dá alojamiento y trato esmerado, como ha acreditado en su dilatado servicio. Todos los vapores tienen Telegrafía sin hilos.

Agencia: BARRERAS, 1.—Escritorio

Casa PERNAS

Portales, 20.-Logroño

MUEBLES ECONOMICOS y de lujo

SOMBREROS para señoras y niñas

FLORES ARTIFICIALES

PASTA DENTIFRICA

La más acreditada y que más se vende. -:- Blanquea los dientes sin atacarlos. -:- Sabor delicioso

Tubo con elegante estuche y lleva, 1'50 pesetas. -:- Se vende en todas partes

"HIGEA"

Armería de Olasolo
(Sucesor de Aretio)
Calle de Dato, número 3.--VITORIA

Socio de la fábrica de escopetas de Eibar, Lascurain y Olasolo, constructores de las acreditadas marcas «Gogor» y «Perro»; escopetas de percutores ocultos, de tres enganches, marca «Goger» desde 150 pesetas, con la nueva prueba obligatoria a precios de fábrica; existencias de toda clase de artículos de caza, pesca, foot-ball; taller de reparaciones.

PRECIOS SIN COMPETENCIA

"LA UNION Y EL FÉNIX ESPAÑOL"

COMPAÑÍA DE SEGUROS REUNIDOS

Agencias en todas las provincias de España, Francia y Portugal

56 AÑOS DE EXISTENCIA

Seguros sobre la vida.—Seguros contra incendios.—Seguros de valores.—Seguros contra accidentes.—Seguros marítimos.

Capital social: 12.000.000 de pesetas efectivas

Subdirector en Alava:

J. M. QUIROGA.--Plaza del General Loma, 6, 2.º, Vitoria

ELIXIR ESTOMACAL
de Saiz de Carlos (STOMALIX)

Es recetado por los médicos de las cinco partes del mundo porque tonifica, ayuda á las digestiones y abre el apetito, curando las molestias del

ESTÓMAGO É INTESTINOS

el dolor de estómago, la dispepsia, las acedías, vómitos, inapetencia, diarreas en niños y adultos que, á veces, alternan con estreñimiento, dilatación y úlcera del estómago, etc. Es antiséptico.

De venta en las principales farmacias del mundo y en Serrano, 30, MADRID, desde donde se remiten folletos á quien los pida.

Aguas y Balneario de Cestona
(SOCIEDAD ANÓNIMA)

AGUAS MINERO-MEDICINALES, ÚNICAS INDICADAS CON ÉXITO MARAVILLOSO PARA LAS ENFERMEDADES DEL HIGADO, INTESTINOS, ESTREÑIMIENTO, NEURASTENIA, ARTRITISMO, ESTÓMAGO, BAZO, ETC., ETC.

(Carlsbad de España)

EXPLOTADAS DESDE EL AÑO 1784 Y DECLARADAS DE UTILIDAD PÚBLICA EN 1792

DE VENTA EN TODAS LAS FARMACIAS Y DROGUERÍAS

TEMPORADA OFICIAL DEL 15 DE JUNIO AL 30 DE SEPTIEMBRE

HOTELES DEL BALNEARIO

Cuatro pertenecientes a la Sociedad propietaria del Balneario, instalados con los últimos adelantos de confort e higiene.—Espaciosas habitaciones para 500 huéspedes.—Restaurants.—Ascensores.—Salones.—Sala de lecturas, etc., etc.

ITINERARIOS

Para viajeros procedentes de la línea del Norte:
Estación de Zumárraga, á 27 kilómetros, 45 minutos de recorrido.
Para la línea de los Vascongados, de Bilbao á San Sebastián:
Estación de Arrona, á 7 kilómetros, 12 minutos de recorrido.
Hay servicio regular de automóviles en ambas estaciones durante la temporada oficial.

Pídanse noticias directamente a las oficinas de Cestona (Guipúzcoa)

HEXAGON
Máquina bobina central para coser y bordar.

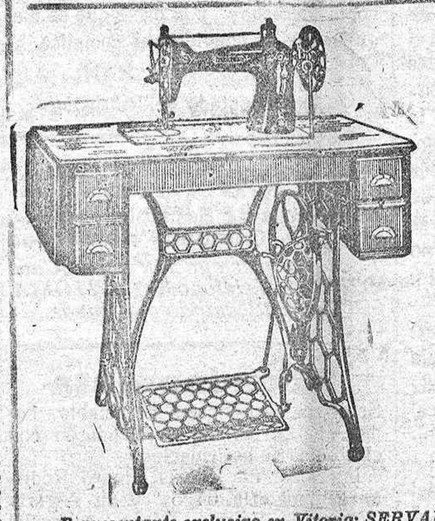

Modelo de primer orden fabricada en Inglaterra por The Hexagon Sewing Machine C.ª Ltd. Londres, la fábrica de máquinas de coser más importante del mundo, la de mayor producción, la más universalmente conocida y apreciada.

Durante un corto espacio de tiempo y por vía de propaganda, venderemos nuestras máquinas a unos precios verdaderamente increíbles, teniendo presente la insuperable calidad de las mismas; la bobina central, cuyo verdadero precio es de Ptas. 340, la vendemos en 260 Ptas. con la cubierta y 242 sin ella. Apresúrese a comprar una de estas inmejorables máquinas antes que se termine el periodo de propaganda y la fábrica ordene la subida de precios.

Representante exclusivo en Vitoria: SERVANDO GONZALEZ, calle de S. Francisco, 16.

Máquinas especiales Durkopp, para hacer festón, vainica, ojales, coser botones, etc. Instalación de bancadas a fuerza motriz para máquinas de coser y especiales similares.

Inmenso surtido en lanzaderas, agujas, accesorios y piezas de recambio para máquinas de coser de todas marcas y sistemas. Reparación de máquinas de todas clases, antiguas y modernas.

Azpiazu H.nos
VITORIA

Ocasión — SILLAS **3.000** — Oportunidad SILLAS

Número 710.—Sillas barnizadas en color nogal o haya natural, asiento encajado de madera, a PESETAS **5'80**

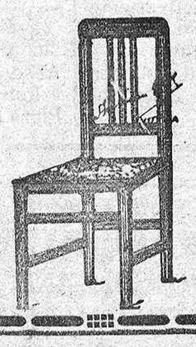

Número 633.—Sillas barnizadas en color nogal o haya natural, entapizadas con "moulesquin" verde o café, a PESETAS **8'90**

«SE HACE»
EL TRANSPORTE DE MUEBLES

dentro de la península y extranjero, en "Capitonee" construidos con arreglo al último modelo

Vicente Goya
Cadena y Eleta, 3

TELEFONO 709

VITORIA

Aviso a los COMERCIANTES

Desde el día 1.º de Enero se encuentra al precio de fábrica, el jabón marca

"CHIMBO"

en el depósito que para la venta al por mayor establece en la calle FLORIDA, número 62, de esta ciudad

Representante: FEDERICO DEL CAMPO

TELÉFONO 721

C.ías Marítimas Francesas

C.IE G.LE TRASATLANTIQUE — C.IE SUD ATLANTIQUE Y CHARGEURS REUNIS

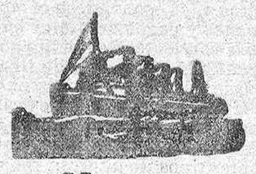

Línea Brasil, Uruguay y Argentina

Servicio quincenal y sin trasbordo desde el Puerto de Bilbao para Río de Janeiro, Montevideo y Buenos Aires.

Próximas salidas:

Día 5 de Agosto, «QUESSANT»
» 17 de Agosto, «EUBEE»
» 31 de Agosto, «GROIX».
» 14 de Septiembre, «CEYLAN»
» 28 de Septiembre, «FORMOSE»
Día 12 de Octubre, «AURIGNY»
» 16 de Octubre, «DESIRADE»
» 9 de Noviembre, «QUESSANT»
» 23 de Noviembre, «LIPARI»
» 7 de Diciembre, «GROIX»
» 21 de Diciembre, «EUBEE»

Admitiendo pasajeros de primera, preferente tercera especial y tercera clase.

Precio en primera clase 1.308,50 pesetas, incluído impuestos.
Precio en preferente 501,25 pesetas incluído impuestos.
Precio en tercera especial 392,50 pesetas, incluído impuestos.
Precio en tercera clase: 362,50 pesetas, incluídos impuestos.

Salidas del Puerto de Burdeos para Río de Janeiro, Santos, Montevideo y Buenos Aires, por vapores correos de gran velocidad.

Próximas salidas:

El día 25 de Agosto el vapor correo "Massilia,,
El día 22 de Septiembre el vapor correo "Lutetia,,
Admitiendo pasajeros de gran lujo, lujo, primera, segunda y segunda intermediaria.

Línea Bilbao, Habana, New-Orleans

El día 7 de Agosto el vapor correo "Niagara,,
El día 9 de Septiembre el vapor correo "De La Salle,,
Admitiendo pasajeros de segunda, segunda intermedia, tercera preferente y tercera clase.

Línea Postal Santander, Habana, Veracruz

Salidas el 22 de Agosto el vapor "Cuba,,. El 22 de Septiembre el vapor "Espagne,,. Admitiendo pasajeros de lujo, medio lujo primera, segunda preferente y tercera clase.

Línea Postal Havre, New-York

Salidas semanales por los magníficos trasatlánticos "France,,, "Paris,,, "Lafayette,,, "Suffren,,, etc., etc.,
Billetes directos para California, Idaho, Nevada.
Para informes y billetes de pasajes dirigirse a los Agentes de la Compañía en Bilbao

Sres. Félix Iglesias y Compañía
ARENAL, 6.--TELÉFONO 1.081 BILBAO

Caja de Ahorros
de la Ciudad de Vitoria
Fundada el año 1850

Es la Institución de Crédito más antigua en Alava :-: Funciona bajo la garantía del Excmo. Ayuntamiento y el protectorado del Gobierno.

Capitales impuestos en 30 de Junio Ptas. 19.649.035,66
Número de imponentes en 30 de Junio . . . 15.467

PRINCIPALES OPERACIONES

Préstamos y Créditos sobre valores hipotecarios, personales, a Corporaciones, Sindicatos, etc.
Imposiciones en libretas ordinarias, de Ahorro Escolar, a un año
Cuentas corrientes

La Caja de Ahorros de la Ciudad de Vitoria destina todos los años importantes cantidades para PREMIOS A LOS IMPONENTES.

Premios y donativos concedidos en el último ejercicio . . . . . Ptas. 21.627,57

OFICINAS: PLAZA NUEVA, Núms. 1, 2 y 3
Horas de despacho: De 9 a 1 y de 3 a 5

Automóviles y Camiones

No asegurar sin ver las ventajosas condiciones de «LA VASCO NAVARRA».—Delegado en Vitoria: ANTONIO VINOS Y DE SANTOS, Herrería, 1 y 3.

= CASA PÉREZ =
GRAN ALMACÉN DE MUSICA

PIANOS de las marcas más reputadas
AUTO PIANOS marcas: Jesse Grench de New York, Jacob Vall de Batón
Magnífica ocasión Auto Piano Norte Americano
Máquinas Parlantes Discos Rollos, etcetera

Plaza Nueva, 32

MENDIA

Pida las grandes creaciones
— del gran tenor español FLETA —
Gramófono maleta para campo y viaje
Gran surtido en prismáticos ZEISS

ALMACENES Y BAZAR *Plaza Nueva 26* VITORIA

"La Exportadora,,
FABRICA DE LUNAS, ESPEJOS MARCOS Y MOLDURAS

Sebastián Ricardo Aranegui
VITORIA

LUNAS EN BLANCO Y PLATEADAS DE GRANDES DIMENSIONES PARA ESCAPARATES, CAFÉ, CUADROS.—LUNAS BISELADAS Y GRABADAS.—BANDAS BISELADAS.—LUNAS DE SEGUNDAS FINAS Y ORDINARIAS.—ESPEJOS DE TODAS CLASES.—MARCOS CON CROMOS Y OLEOGRÁFICAS.—MOLDURAS.—VIDRIOS NEGROS IMPRESOS Y DE COLORES.—VIDRIOS DEL PAÍS Y EXTRANJEROS.

Gorgonio y Alejandro Gamarra
TELEFONO 235 — SANTIAGO 10

Grandes existencias en
ARADOS BRABANTS

Armería de Emilio Zulaica

Gran surtido de artículos para caza y pesca. Escopetas de las marcas más acreditadas. Abundantes artículos de viaje y toda clase de sportsman

Precios económicos

No confundirse [illegible]

:-: Todo el mundo lo dice :-:
La "Droguería General,, de Araujo
:-: es la más barata :-:
San Prudencio 2

Pàgina deportiva

En el partido jugado ayer venció el equipo de Cuenca por un tanto a cero, pero desarrolló un juego durísimo que fué censurado

La próxima temporada de balompié en España

Una importantísima carrera ciclista entre Madrid y Santander

Ante la próxima temporada

Publicadas ya las entrevistas que tuvimos con los encargados de tor mar los equipos del «Real Madrid» y «Real Sociedad Gimnástica», hemos acordado a nuestro amigo Julián Hueto, ya que esté a nuestro juicio, nos sacaría de dudas acerca de los valores con pue cuenta el «Athletic» para su primer equipo.

El tan discutido presidente de la Federación Centro, nos recibe sonriente y casi sin necesidad de interrogar o, nos contagia de su optimismo sobre las futuras actuaciones athléticas.

—...?

Tan solo nos abandona Ramón Olalquiaga, y esto, es debido al traslado de residencia, ya que ahora vive en San Sebastián.

—...?

En efecto, aún lamentando la ausencia del caballeroso Olalquiaga, no se resienten por ella nuestra defensa, ya que Olasso (junior) ha mostrado suplir de modo inmejorable al hueco que deje aquel.

—...?

Al fin parece que hemos encontrado un buen guardameta, cosa que desde hace unos años nos venía siendo más que necesaria.

—...?

Sí, me refiero a Mengoiti, quien tiene ya demostradas sus excelentes condiciones en este difícil puesto.

—...?

Además del mencionado, hemos recibido el refuerzo de Amann, quien el pasado año figuró en el Deportivo Ovetense.

—...?

Salvo dificultades de acoplamiento, o incidentes inesperados el equipo se alineará como sigue:

Mengotti,
Pololo, Olasso (junior),
Marín, Burdiel, Fajardo,
Amann, Conde de Gomar, Tria-
[na, Ortíz, Olaso.

Contamos además con otros excelentes interiores, así como también con algún defensa y se nos anuncia el refuerzo de algún que otro «equipier» vasco que se trasladará a la Corte para cursar sus estudios.

—...?

Como tú bien sabes, en «foot ball» no se puede ser profeta, (y aquí si que nos podemos sonreir de la gloriosa incentidumbre del «turf») más esto no obstante, creo que jugando imparcialmente, es el «Athletic», sin duda, el equipo que más probabilidades tiene de conseguir el próximo campeonato.

—...?

Desde luego, continuando la campaña emprendida hace dos años, pensamos contratar los mejores equipos nacionales y extranjeros, para lo cual hemos comenzado algunas gestiones.

—...?

Estoy firmamente decidido a que no se repita el caso del año último, en que unas Sociedades más que de entrenarse, a su equipo, se preocupaban de molestar a los rivales, actuando en las mismas fechas que ellos, lo cual ha redundado en perjuicio de todos.

—...?

En esto, la Federabión Nacional tiene la palabra, ya que tiene comprometidos tres o cuatro encuentros internacionales, para la selección española, pero creo como tu que es imprescindible concertar el encuentro con Inglaterra, que sin duda alguna revestiría un sensacional interés, aparte de que un resultado satisfactorio sería definitivo para nuestra hegemonía en este deporte.

Después de elogiar la actual composición del supremo organismo balómpico, nos despedimos del al parecer inofensivo Hueto, pesadilla de la mayoría de los «footballers».

PLAYER.

Don JOSÉ LUIS AZNAR, ganador del segundo premio de la prueba regional, en el concurso de tiro de pichón celebrado en las pasadas fiestas

¿Foot-ball asociation o rougby?

No sabe a punto fijo este cronista cual de los dos juegos cuyos títulos encabezan estas líneas, fué el practicado ayer tarde en el campo del «Deportivo Alavés», entre el «once» de este Club y el equipo del regimiento de Cuenca, porque el juego desarrollado por estos muchachos militares dista y mucho del que deben de desarrollar y practicar futbolísticamente hablando.

No habíamos visto jugar al equipe militar «au grand complet» hasta ayer tarde, y aunque del juego que desarrollaba teníamos algunas referencias, nunca suponíamos fuera tan sucio ni tan atropellado; las zancadillas, las cargas por detrás y el juego de codos, sobre todo esto último, son las características del «once» militar.

Es así, como únicamente comprendemos las frecuentes victorias de los «cuencos», pues si ayer hubiesen jugado más deportivamente de seguro que el resultado del encuentro hubiera sido otro, ya que el equipo del Deportivo jugó admirablemente y en ocasiones atacó con gran denuedo, poniendo en peligro la meta de Monteliú.

Prueba de lo que decimos está en los continuos castigos que el referèe se vió obligado a imponer a los jugadores militares. En el primer tiempo fueron éstos castigados por manos, zancadillas y otras «limpiezas» unas siete veces, y los jugadores Echevarría y Adarraga sufrieron las consecuencias del ímpetu militar que estaría muy bien teniendo un enemigo de su categoria, un enemigo que desarrollaría un juego duro como el suyo, pero nunca en un «match» amistoso y con un equipo como el del Deportivo, de juego bonito y limpio.

La primera fase del partido transcurrió sin que se marcara tanto ninguno de ambos bandos, si bien los militares dominaron sobre sus contrarios los que se limitaron a defenderse y en hacer de vez en cnando alguna escapatoria al campo contrario.

La segunda fase del partido comenzó a las seis y diez minutos y a los cinco de juego, los del 27 que siguen jugando con gran codicia, consiguen marcar el único tanto de la tarde a su favor.

Pero esa codicia está resultando demasiada suciedad, pues al poco tiempo Modesto se ve obligado a retirarse del campo herido en una pierna por una «caricia» que le propinaron los militares.

A pesar de esta importante baja en las líneas de los deportivos, éstos redoblan sus esfuerzos y vimos preciosas jugadas con bonitos avances muy bien combinados, dando labor a los «backs» y portero de los de Cuenca.

Lo que sucedió momentos antes de finalizar el encuentro más valdría no citarlo, fué más propio de una plaza de toros que de un campo de deportes.

Avanzaban muy bien los delanteros del Deportivo; con el balón iba Goicoechea y cuando éste se disponía a centrar, uno de los jugadores militares le dió una carga con el codo tan brutalmente y tan descarada, que no pudo pasar desapercibida para el público, mucho menos al caer al suelo el citado jugador del Deportivo.

El público un tanto indignado por este modo de jugar pidió a grandes voces el castigo bien merecido para el equipo militar y éste sin duda no debía tenerlas todas consigo, cuando sus jugadores, faltando a una de las más elementales reglas del juego y al respeto que se merece siempre el público, sea partidario de quien sea, se encararon con él, sosteniendo diálogos un tanto, demasiado, violentos. El árbitro, castigó con «pennalty» la falta y por ello también se encararon con él los militares y de haber sido otro el referèe, de bien seguro que a estas horas hubieran sido descalificados los jugadores de tal proceder.

¡No hay derecho! se oía decir y en verdad que no lo hay, ya que para disputarse una copa no existe motivo ni fundamento alguno para desarrollar un juego tan desacreditado y tan censurado.

Terminó el partido con la victoria para los militares. Fué un triunfo que, conseguido en las condiciones y forma que lo obtuvieron ayer los del 27, no debe de envanercerles.

Del equipo civil diremos que en la primera parte del partido estuvo a falta de colocación y de combinación, faltas que subsanaron en el segundo tiempo, desarrollando un juego mejor combinado.

Se distinguieron Díaz como guardameta insustituible, que cada día gusta más, pues se vé en él al «goalkeeper» que hacía falta a Vitoria y que progresa de día en día; hizo paradas magníficas y salvó situaciones verdaderamente comprometedoras.

Las defensas Apráiz y Quincoces muy bien en su cometido.

De los medios Adaraga y Goicoechea que llevaron el peso del partido, sin que por ello desmerezca la labor de Espada, que también jugó bien aunque algo parado.

De la linea delantera una vez inutilizado para el juego Modesto fueron los que más sobresalieron Juan y Navarro, si bien el primero no trabajó eomo el sabe hacerlo, Lorente actuó con buena voluntad pero no le acompañó la suerte e Indalecio no nos gustó tanto como en partidos pasados.

De los militares hay que reconocer que es más equipo que el del Deportivo pero su juego sucio, como dejamos dicho, ha de hacer si no se enmiendan, que tengan más enemigos que adeptos como lo comprobaron en el partido de ayer en el que el 90 por 100 de los espectadores protestaban de su actuación tan «antideportiva.»

Monteliu apenas si tuvo ocasión de lucirse, paró admirablemente el «pennalty» si bien éste no llevada ninguna *mala intención.*

Las defensas Errasti y San Sebastián acaso sea lo mejor del equipo. De los medios nos gustó Hospital y Urdinguio; la linee delantera toda ella es muy buena, pues sobre avanzar sin perder el contacto y es rápida al «schootar».

Es equipo de conjunto bueno que constituye un enemigo terrible pero su juego sucio como ya hemos dicho, echa por tierra las cualidades del equipo que actuando con mas limpieza, con más humanidad, se haría más simpático.

El referée don Ricardo Aldama actuó muy imparcialmente y estuvo tolerante con algunos jugadores militares a los que no debió consentir réplica alguna, y menos injustificada a sus oportunas decisiones.

La entrada fué bastante buena aunque no todo lo que era de esperar dado el fin benéfico del partido.

DRIBBLING.

Equipo del Deportivo Alavés, reforzado por jugadores guipuzcoanos, inaugurador de nuestro campo de deportes

La próxima temporada

Se prepara una bonita temporada de fútbol, como el lector podrá apreciar por las siguientes noticias, que nos facilita un querido colega deportivo.

En Bilbao se inaugurará la temporada con un encuentro precioso: Real Sociedad contra Arenas, en Romo, el día 2 de septiembre.

Luego, el 9 y el 16, las inauguraciones de los campos del Sestao y del Fortuna, al domingo siguiente reapertura de San Mamés con la Real Sociedad.

Y el día 30 comienzo del campeonato vizcaino.

Al mismo tiempo se celebrarán en Barcelona dos interesantísimos encuentros: Barcelona-Atoletic.

El partido cumbre del campeonato vizcaino es el 14 de octubre en Romo: Athletic y Arenas, que ya no se repite hasta el 13 de enero.

También el 30 de septiembre comienza en Irún el Real Unión y la Real Sociedad. Los demás partidos están sin determinar aún.

En Galicia no ofrece dudas el campeonato. Se ha organizado de modo que empezando el 7 de octubre acabe para Navidad. Con la unión del Fortuna y del Vigo en el Club Celta, ya se sabe que éste será campeón.

Asturias empezará el 7 de octubre, concluyendo a mediados de enero.

Comienza con un partido Stadium, de Oviedo, contra Sporting, de Gijón. Y al domingo, los dos Clubs ovetenses entre sí.

En Levante no se empezará hasta el 14 de octubre, pero la verdadera emoción no se produce hasta los partidos Norte-Sur.

En igual fecha comenzarán en Santander, celebrando los partidos muy espaciadamente. El primer día es: Racing de Santander contra Gimnasia de Torrelavega.

Aragón empieza el 28 de octubre y concluye el 27 de enero.

E Athletic de Madrid proyecta para la próxima temporada este equipo:

Mengotti, Pololo, Olaso (menor), Marín, Burdiel, Fajardo, Amann, conde de Gomar, Triana, Ortiz y Olaso.

En Vitoria puede considerarse comenzada la temporada con los encuentros celebrados en las pasadas fiestas, pues nos consta que ya no se interrumpirá la celebración de los encuentros balompísticos, aprovechándose para ello todos los días festivos, a fin de ir entrenando y seleccionando a los equipiers vitorianos que han sido federados para constituir el equipo que ha de contender en el próximo campeonato.

Federado el equipo del «Deportivo Alavés», tendrá que jugar varios partidos con «onces» de casa y luego contender con el primer equipo de la serie C y el último de la serie B y si sale vencedor en ambos encuentros el equipo vitoriano ingresará en la última de las series citadas para disputarse el año próximo el ingreso en la serie A.

Don JOSÉ GABRIEL GUIMEN, distinguido "sportmen,, y activo Presidente del "Deportivo Alavés,,

¡10 millones para el traspaso de un jugador...!

Orth, el famoso jugador húngaro, se traslada al Furt Vienna F. C., el club propietario del gran campo del Hope Warte, donde se celebran la mayoría de los «matchs» internacionales que se juegan en Austria.

Un periódico austriaco ha publicado como verídicas las siguientes condiciones hechas a Orth para dicho traspaso: 10 millones de coronas austriacas por el cambio de residencia; un sueldo mensual de 2 millones y medio y 80 dollars también mensuales para extraordinarios.

El campeonato belga

El campeonato de Bélgica comenzará a jugarse el 2 del próximo septiembre. Los catorce clubs que en la temporada 1923 24 figurarán oficialmente en la primera categoría, son:

Unión Saint Gilloise (campeón actual), C. S. Brugeois, Daring, Beerchoot, Autwerp, Berchem, Racing, de Bruselas; Sport, A. R A. Gautoise, R. F. C. Liegeois, Standar C. L., R. C. de Gand, R. F. C. Brugeois, C. S. Venviers y Racing, de Malinas.

LA PELOTA

El partido del sábado

El sábado jugaron en el Frontón Vitoriano un partido a 20 tantos Fernández I y Azcoitia III contra Oyarvide y Ormazábal.

Ganaron los últimos fácilmente dejando a sus contrarios en 8.

Después contendieron Arrieta con los saques libres contra Andueza del 4, apuntándose el primero el tanto último del partido que era a 20, cuando Andueza tenía 7.

CICLISMO

Por exceso de original dejamos para mañana la publicación de unas interesantes cuartillas, sobre ciclismo, en las que se resume la gran carrera «Vuelta de Alava» celebrada en las pasadas fiestas y otras noticias de caracter local sumamente interesante para los aficionados al deporte ciclista.

¡Deportistas! leed mañana HERALDO ALAVÉS.

Madrid-Santander

El próximo mes de Septiembre en les días 22 y 23 se celebrará una gran carrera ciclista organizada por el periódico deportivo «España Deportiva» que se denominará «Madrid Santander» por ser entre estas capitales donde ha de conocerse esta gigantesca prueba.

Para ésta se concederán importantísimos premios en metálico, copas y objetos de arte y en ella tomarán porte afamados corredores de toda España, teniendo las Vascongadas una lucida representación.

En el gran periódico deportivo «España Sportiva» se ha publicado el Reglamento porque ha de regirse esta gran prueba, y del cual entresacamos las principales condiciones que pueden interesarse a los «routiers» vitorianos.

La carrera ciclista internacional Madrid Santander que organiza «España Sportiva» tendrá lugar los días 22 y 23 de septiembre 1923, en dos etapas: Primera etapa Madrid Valladolid, 198 kilómetros, y segunda, Valladolid-Santander, 251,500 kilómetros, con un recorrido total de kilómetros 449,500.

Esta carrera se regirá por los Reglamentos de la Unión Velocipédica Española T. C. N., se disputará sin entrenadores

Los controles fin de etapa de la carrera están establecidos: en la primera etapa, Valladolid, y en la segunda, en Santander. En Valladolid pernoctarán los corredores para volver a salir a la madrugada siguiente.

En Reinosa se establecerá un control de 30 minutos para que los corredores puedan tomar alimentos y se transporten a la salida de la po-

=Automóviles "Citroën"

Entrega inmediata

5 H. P.
Cabriolet

Consumo garantizado: 6 litros de gasolina y 100 gramos de aceite

¡Por 100 kilómetros!

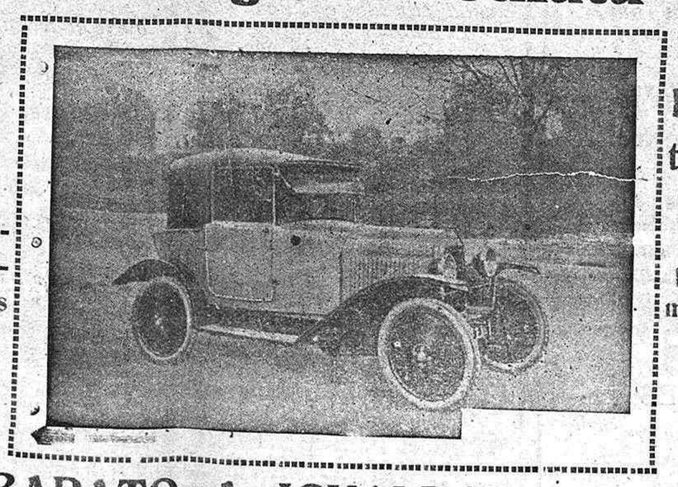

El más confortable :-: El más económico

para los servicios médicos y de agentes comerciales.

EL MAS BARATO A IGUALDAD DE CALIDAD

Agencia exclusiva: E. Alava y C.a

Independencia, 13 :-: :-: Teléfono, 477 y 485

blación y esperar allí orden de nueva de salida, conforme al orden y tiempo de llegada.

En Segovia se podrá establecer otro control de 20 minutos para tomar alimentos, dándose las salidas conforme al orden y tiempo de llegada.

Esta carrera será internacional, con dos clasificaciones, una general y otra nacional, dotadas ambas categorías de importantes premios en metálico que se anunciarán oportunamente. Los corredores nacionales tendrán derecho a los premios de clasificación general, además de los que logren en la categoría nacional.

Se concederán premios de etapa para ambas clasificaciones en Valladolid, y de control en Reinosa, y sólo para los nacionales, en Santander.

La vuelta de Francia

La 17.ª vuelta a Francia que se ha celebrado recientemente, puede considerarse como una de las más importantes de cuantas se han celebrado hasta la fecha, y solamente la de 1910, con la fantástica lucha entre los malogrados Lapize y Faber, puede pretender igualarla.

Ha sido una verdadera vuelta en la cual frecuentemente se han registrado velocidades medias incomprensibles, que al mismo tiempo que ha constituído una revancha de los galgos de la «route», Pelissier, Bellenguer, etc,, sobre los hombres duros y resistentes, Lambot, Scieur y otros, ha presentado el enorme interés de revelar un corredor de primer rango, el italiano Octavio Bottecchia, cuyas relevantes cualidades, la energía, el coraje y la perseverancia, han estado a punto de lograr que el triunfo pasase de las manos belgas a la trasalpinas. Pero gracias a Henri Pellisier la victoria ha correspondido a los franceses, que pueden estar orgullosos de su representante; máxime si se tiene en cuenta que desde 1912 había correspondido siempre a los belgas.

Record del mundo

El stayer Lejour, de Amberes, ha batido en la pista del velódromo de Garden City el record del mundo de los 10 kilómetros con entrenadores en motocicleta, cubriendo la distancia en 7 minutos 19 segundos 1|5.

Antiguo record: Henry Possier, 7 minutos 46 segundos 2|5.

El suizo Suter obtiene un señalado triunfo

En Ginebra se ha corrido el Gran Criterium de los «ases» ciclistas, participando los mejores «routiers» europeos en una distancia de 100 kilómetros.

La carrera se decidió en embalaje, habiendo llegado 15 corredores juntos.

El triunfo fué para el suizo Henri Suter, que sacó cinco largos de ventaja a Vermandel, que a su vez obtuvo uno sobre Henri Pélissier; detrás y en el orden que se citan entraron Degy, Gouillod, Bellenger, Bottecchia, Krauss, Martinet, Doloffre, Leresche, Collé, Francis Pélissier, Iacquinot y Dreier.

Los 100 kilómetros los cubrieron en tres horas y nueve minutos.

AUTOMOVILISMO

Cuesta Laffrey

La carrera en cuesta de Laffrey se ha verificado con éxito completo y tiempo ideal.

La famosa cuesta de 6 kilómetros 400 metros, con sus 52 virajes y su fantástico porcentaje de desnivel ha sido escalado por un lote numerosísimo de corredores.

Thomas ha batido el record, que estaba establecido desde 1922 en 4 minutos 51 segundos y un quinto, dejándolo en 4 minutos 23 segundos (cerca de 88 kilómetros de media).

ATLETISMO

Holanda vence a Bélgica

En Rotterdam se ha celebrado el quinto «match» Bélgica - Holanda, saliendo victoriosos los holandeses por 54 puntos a 45.

Se batieron dos «records» holandeses: el de longitud y con pértiga.

Los vencedores de las pruebas fueron:

100 metros: Brod, en 10" 9|10.
400 ídem.: Paulen, en 50" 7|10.
1.500 ídem.: Paulen, en 4' 24" 6|10.
110 ídem (vallas): Powel, en 16" 5|10.
Longitud: Boote, 6 m. 985.
Altura: Henault, 1 m. 80.
Pértiga: Keyser, 3 m. 595.
Jabalina: Knol, 50 metros.
Disco: Keyser, 37 m. 26.

MOTORISMO

El gran premio de España de motos.--La organizará el R. M. C. de Cataluña.

En una de las últimas juntas que semanalmente celebra el Real Moto Club de Cataluña, se acordó dirigirse a la Federación Motociclista Internacional, en demanda de autorización para celebrar en el tercer domingo de mayo de 1924 una gran carrera de motocicletas y side-cars de cardcter internacional, titulada «Gran Premio España.»

The Moment House
Zapatería de moda
DE
Gerardo Martínez

Ex oficial de don G. Villarejo, de Bilbao.

Se hace toda clase de calzado a la medida, especialidad en calzado de lujo y pico defectuosos.

Se hacen normas para el cliente que las desee.

Buen trabajo y economía.

Probad y os convencereis, se arregla toda clase de calzado al momento.

Hacen falta obreros de primera, de caballero y señora. Se paga las primeras hechuras en Vitoria.

San Prudencio, 3, zapatería
Vitoria Teléfono 659

Subasta pública

El día 30 de Agosto a las doce de la mañana y en las oficinas de Notario don Narciso Amoros, se venderá en pública subasta la casa número 55 de la calle de Dato.

El pliego de condiciones, descripción de la finca, etc., se hallan expuestas en dicha Notaría.

Vitoria, 14 de Agosto de 1923.

ALMACEN DE CALZADO
DE
MAXIMINO PEREZ
(SUCESOR DE ESTIBALEZ)
Plaza Nueva, 11 y Plaza de Bilbao, 4
La casa que más modelos presenta :--: Mis artículos poseen TRES cualidades excelentes
:-: SOLIDEZ, ELEGANCIA, ECONOMÍA :-:
No hacer compra alguna sin visitar esta casa

Brown Boveri *Material eléctrico de la fábrica de Baden (Suiza).*

Brown Boveri *Motores, dinamos, alternadores, transformadores.*

Brown Boveri *Grupos motor-bomba para agricultura, usos domésticos, etc.*

Brown Boveri *Ferrocarriles eléctricos. Turbinas. Equipos de puentes-grúas.*

Scintilla *Magnetos y motores de arranque eléctrico para automóviles.*

Scintilla *Equipos de alumbrado eléctrico para automóviles.*

Depósito y Delegación para la provincia de Alava:

Teléfono, 146 **Ramón Más** San Francisco, 1

Vitoria

"La Actividad"
Fundada en el año 1908
Gestión rápida de INFORMES COMERCIALES garantizados y corrientes.

Unica casa que posee en España 33 000 corresponsales rectificados todos los años. Se admiten anuncios para todos los periódicos del mundo. Investigaciones personales con absoluta reserva. CERTIFICADOS DE PENALES.

ULTIMA Voluntad. Patentes de invención. Marcas de Fábricas. Nombres Comerciales.

Director: Don Antonio Ordóñez.
Preciados, 64.—Madrid

FÚTBOL

En Miranda de Ebro

Ayer en Fuente Caliente (Miranda de Ebro), se celebró el primer partido del anunciado torneo del fútbol entre los equipos Alava F. C. de Vitoria y Miranda F. C. Quedando empatados a cero.

Granja Agrícola en renta

Se da en renta o en aparcería la «Granja Agrícola Madrid de los Trillos» situada a 10 kilómetros de Haro y 3 de estación de ferrocarril, con carretera que cruza la finca. Se compone de 260 fanegas de buena tierra de labor, dedicada al cultivo intensivo de cereales, tubérculos, leguminosas, etc., con disposición apropiada para el empleo de toda clase de maquinaria agrícola moderna: tiene en producción 28000 pies de vides americanas y elementos necesarios para la elaboración de vino. Dispone de buena casa para el arrendatario y otras varias para la servidumbre, huerta con numerosos frutales, pastos propios y comuneros, eras, graneros, pajares, porquerizas, cuadras, bodegas, corrales, patios, herrería, etc , para todas las necesidades de la finca.

Se admiten proposiciones hasta el día 24 del corriente mes de agosto.

Para más detalles e informes dirigirse a don Manuel Hidalgo de Cisneros, por Haro (Cidamón).

SOCIEDAD DE AUTOMOVILES
"LA UNION"
Servicio directo, en automóvil entre Vitoria y Bilbao
SALIDAS DE VITORIA:
Por la mañana, a las 9; y por la tarde a las 4.
SALIDAS DE BILBAO:
Por la mañana, a las 9; y por la tarde a las 4.
PRECIO DEL BILLETE
a Bilbao, 6 pesetas
El servicio que sale de Vitoria por la mañana y de Bilbao por la tarde, pasan por Ochandiano; y el que sale de Vitoria por la tarde y el de Bilbao a la mañana, pasa por Ubidea.
Nota.— Los asientos de berlina pagarán Una peseta de suplemento por cualquier recorrido; y los de delantera Dos
Despachos de billetes y facturaciones de encargos: en Vitoria, Fueros, 7; y en Bilbao, Arenal, 10 Bar Carabanchel

Heredades vacantes

En los caseríos denominados de Ullibarriguchi próximos al pueblo de Monasterioguren se halla vacante un arriendo compuesto de casa y 14 heredades. Las condiciones pueden verse en el Estanco de la calle de Postas número 38.

Vacante

En el pueblo de Armiñón se encuentra vacante la plaza de pastor de la dula con el haber anual de 48 fanegas de trigo, casa y huerta. Dirigirse al encargado, don Honorato Angulas en Armiñón.

Fábrica de Camas y Somiers Americano

Importante REBAJA de precios
Camas torneadas, barnizadas a muñeca, con su somier bueno: Pesetas 41.
Buen somier Americano que no se ande. Pesetas 14.
Calle Florida, 74, al lado de las Escuelas públicas.

Se vende

automóvil inglés, tres asientos. Castilla 17. Teléfono 198.

Notas militares

Orden de la plaza

Parada, Cuenca.

Jefe de día, teniente coronel de Cuenca don Luis de la Viña.

Imaginaria, otro de Guipúzcoa don Manuel Pazos.

Visita de Hospital y reconocimiento de Provisiones, capitán de Guipúzcoa don Dionisio Navarro.

Imaginaria otro de Cuenca don Felipe Dueñas.

No hay oonvocatoria

Por real orden de 17 del actual se dispone que el próximo año no haya convocatoria de ingreso en las Academias militares

Devolución de cuotas

Se dispone la devolución de cuotas a Balbino Molinuevo Izaguirre y Benito Martínez Bardeci, reclutas por el cupo de Llodio y Bergüenda.

Voluntarios

Una importante real orden para los generales, jefes y oficiales:

Los hijos de estos que, por circunstancias especiales, tales como el traslado de sus padres tengan que solicitar la rescisión de su compromiso de voluntarios, podrán reingresar en otros Cuerpos, excepto los que tengan notas desfavorables.

El ingreso en filas lo podrán hacer en cualquier época del año.

Pérdida

de un perro pointer, color canelo, tamaño grande. La persona que lo entregue en casa de don Serafín Ajuria, Fray Francisco, 4, se le gratificará

Pérdida

de una hebilla de plata de calzado de sacerdote, en la tarde del domingo. Se ruega la entreguen en la calle Zapatería, 7, y se le gratificará.

"CEFERINO"
En perfumería fina y corriente, el mejor surtido y más barato.
Droguería en general, el mejor surtido y el que más vende
Material fotográfico y trabajos de revelado, positivado y ampliaciones para aficionados, el más rápido y esmerado servicio.
Se reparan toda clase de aparatos fotográficos.
San Prudencio, 5 "CEFERINO" Teléfono 673
Vitoria

INTERESA AL CLERO
Los vinos litúrgicos,—únicos de absoluta garantía,—elaborados por los RR. PP. Cistercienses, se hallan de venta en el almacén de vinos de don Antonio Herrera, Constitución, 17, Vitoria.
Unico depósito en Alava

Se vende

Hispano-Suiza 24-30, con bandajes nuevos, capaz de quince asientos, en condiciones inmejorables. Herenchun Hermanos. Vitoria. 8

Sarna Antisárnico MARTI
El único que la cura
: : : : sin baño : : : :
VENDESE EN TODAS las FARMACIAS

De enseñanza nacional

Resoluciones.---Catedráticos.

S. M. el Rey (q. D. g.) se ha servido disponer que en cumplimiento de lo preceptuado en el R. D. de 30 de abril de 1915, se anuncien para su provisión u oposición entre auxiliares las cátedras de Higiene con prácticas de Bacteriología sanitaria vacantes en las Facultades de Medicina de la Universidades de Valladolid y Santiago.

EsCuelas Normales

Se nombra inspector jefe de primera enseñanza de la provincia de Almería a don Benigno Ferrer Domingo.

Se dispone que la inspectora de la zona femenina de las Escuelas de Guadalajara, doña Teresa Fiosa, gire visita extraordinaria de inspección a la escuela graduada de niñas de Pastrana.

Escuelas y maestros

Han sido jubilados por edad, don Emilio Rodriguez Redondo, maestro de la escuela de niños de Horguijuela (Cáceres) y doña Flora Elas, maestra de Leganés (Madrid.)

Se nombran directores en propiedad de la escuela graduada de niños de Medina del Campo (Valladolid) a don Manuel María José Santamaría Alberdi, de la de niñas de Almazán (Soria) a doña Josefa Hijes Esteban, de la de niñas de Galdácano (Vizcaya) a don Nicoás Ortega Mordades, de la de niños de La Bisbal (Gerona) a don José Barceló Matas, de la de niñas a doña Adela Trayter Collos y de la de niños de Palafrugell (Gerona) a don José Ramón Miró.

Títulos expedidos

De Licenciado en Derecho a don Rafael Rodriguez Riobro y de maestra de primera enseñanza a doña Julia Sánchez Ramirez.

Opticos especialistas LARRAMENDI HERMNOS.—Calle Dato 9, Vtoria.—Talleres mecánicos movidos eléctricamente.

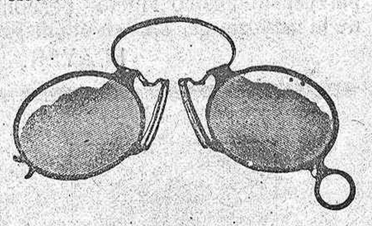

Lentes y gafas de todas clases, lupas, cristales, montura, estuches, accesorio y reparaciones.

Leyes Penales de España
por Medina y Marañón. Novísima edición considerablemente aumentada.
Leyes civiles en prensa. Leyes administrativas en preparación.
Se ruega el encargo para poderlas servir con puntualidad.
Enciclopedia Jurídica, acaba de publicarse. Diccionario Alcubilla y apéndices
VENTA: LIBRERÍA IRNACERO

SUCESOS

Carteristas detenidos

Según comunica el comandante del puesto de la Guardia civil de Amurrio al señor Gobernador, han sido detenidos en dicha villa, Ricardo Cundin González, de 19 años, domiciliado en Bilbao y Anastasio Ballojera Ruiz, de 19 años, natural de Elciego (Alava) y con residencia en Bilbao, los cuales sustrajeron en unión de un sujeto apodado «el Cachucha» una cartera que contenía 400 pesetas, al vecino de Orozco (Vizcaya) Miguel San Sebastián.

A los detenidos se les encontró 300 pesetas y manifestaron que las otras 100 se había quedado con ellas «El Cachucha», el cual hasta la fecha no ha sido capturado.

Han sido puestos a disposición del señor Juez Municipal de esta villa.

Detenido

Lo fué anteayer por la guardia civil en el punto denominado «La Antigua», del termino municipal del Ayuntamiento de Orduña, un individuo llamado Vidal Santos Sicilia, de 37 años de edad, natural de Iglesias (Burgos), y en la actualidad con residencia en esta villa, el cual penetró dicho día en el domicilio de su convecino José María Berganzo en ocasión de no haber nadie en la casa, siendo sorprendido cuando se hallaba ocupado en registrar los muebles por un hijo del dueño llamado Mario, dándose a la huída, sin que pudiera darle alcance.

Fué puesto a disposición del señor Juez de Instrucción de Amurrio.

La única que reemplaza ventajosamente a la leche fresca en la alimentación de los niños y en los usos domésticos. Folletos gratis a quien lo solicite de la Sociedad NESTLE, Gran Vía Layetana, 41.—Barcelona.

EXITO GRANDIOSO
"EL AGUA FLORIDA ROGINA"
PARA EL CABELLO, es el preparado más perfecto que se conoce. No produce el negro carbón de los tintes ni el rogizo y amarillo de las aguas progresivas conocidas, devolviendo al cabello su color primitivo a los 15 ó 20 días de su uso. Se emplea con el destilagotas o las manos, pues no mancha ni perjudica. No contiene nitrato de plata.
Venta: principales droguerías de España. Agencia en Alava, Droguería Calzada.

ACADEMIA
Fueros, 7, 1.º :-: Teléfono 716
Ciencias físico-naturales.—Don Federico Puente, Doctor en Farmacia.
Ciencias exactas.—Don Cándido R. de Garibay, Maestro municipal.
Geografía, Historia, Francés y Castellano.—Don Julio Hernández, Licenciado en Filosofía y Letras (S. de Historia).
Latín, Filosofía y Literatura.—Don Nemesio Sáez, Licenciado y Catedrático del Seminario.
Dibujo y Caligrafía— Don Adrián Aldecoa, Profesor de la Escuela de A. y O.
OTRAS SECCIONES
Carrera de Derecho, a cargo de don Enrique Orbegozo, Abogado.
Comercio Don Ignacio Bajo, Maestro Superior y Contable. Don José Martínez de Leces, Perito Mercantil.
Inglés.—Don Pedro Rodríguez: Nueve años de residencia en Inglaterra, dedicado a la enseñanza.
Clases especiales para señoritas

AGUA IDEAL
Para teñir el CABELLO (única en su clase). Pruébenla y se convencerán. AGUA IDEAL es inofensiva, no contiene nitrato de plata, no mancha es infalible
Desconfiad de las imitaciones.—Con el uso de AGUA IDEAL, siempre conservarán el color primitivo del cabello, ya sea castaño o negro, dejándolo tan hermoso, que la persona más íntima ignora el artificio. Las personas de temperamento herpético deben precisamente usar esta agua, y con su uso lograrán tener la cabeza sana y limpia De venta: Perfumerías, peluquerías y droguerías de España.—Por mayor, **Sarra, Ronda de San Pedro, 7, Barcelona, y en Madrid: Don Isidro Serván, Divino Pastor, 2.**
Venta en Vitoria: D. Julio Rovira, Plaza Constitución, 3. Don Benito Calzada, calle Dato, 39.

Sociedad Cooperativa de Electricidad

En virtud de lo dispuesto en el artículo 28 de los Estatutos de esta Sociedad, se convoca a Junta general ordinaria de accionistas para el domingo 26 del corriente mes, a las once de la mañana, en las oficinas de la Sociedad, situadas en la calle de las Cercas Bajas, número 59, bajo

El balance y cuentas, según previene el artículo 27 de dichos Estatutos, estarán de manifiesto para el examen de los señores accionistas que tengan derecho de asistencia y deseen consultarlos, los cuatro días anteriores a la Junta en dichas oficinas.

Vitoria 18 de Agosto de 1923.—Por A. del C. de A.—El Secretario, Domingo Echeverría.

BICICLETAS
"PEUGEOT"
la mejor marca francesa
:-: Para señoras, caballeros y niños :-:
Agencia para Alava
GRAN GARAGE UNIVERSAL
Larramendi, Pipaón y Alberdi
Dato 22 y Ortiz de Zárate 1 Teléfono 61

El que adquiere •• •• •• •• •• •• un AUTOMÓVIL
BUICK
no compra al azar.
Consulte V. las características a una persona experta y pídame una prueba.

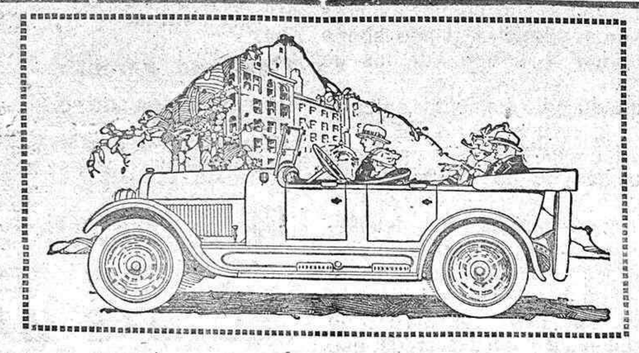

Pídame precios •• •• •• •• del AUTOMÓVIL
BUICK
para convencerse de que los cedo sin posible competencia con sus similares.
F. Sacristán

BILBAO.-Barraincúa, 1 **BUICK** VITORIA.-Dato, 2 ZAMORA.-Garage Buick.