La Tribuna DE ALBACETE

www.latribunadealbacete.es

MARTES, 26 DE DICIEMBRE DE 2006. NÚMERO 7.978 — DIARIO INDEPENDIENTE

Precio: 1 euro
Con DVD, 2,95 euros más

ALBACETE/ 8
El PP califica de «insostenible» la situación de hacinamiento en la Prisión de La Torrecica

SOCIEDAD/ 45
El Papa pide en la tradicional Misa del Gallo que se respete la dignidad de los niños

ESPAÑA/ 39
Los partidos asumen el mensaje de unidad del Rey frente al terrorismo

INFORME DEL **OBSERVATORIO OCUPACIONAL** DEL SERVICIO PÚBLICO DE **EMPLEO ESTATAL**

El 98 por ciento de los contratos laborales del 2005 en Albacete eran temporales

La incorporación de inmigrantes supone ya más del 7% de afiliados a la Seguridad Social ▸La construcción gana terreno al sector agrícola y ganadero

ALBACETE 6Y7

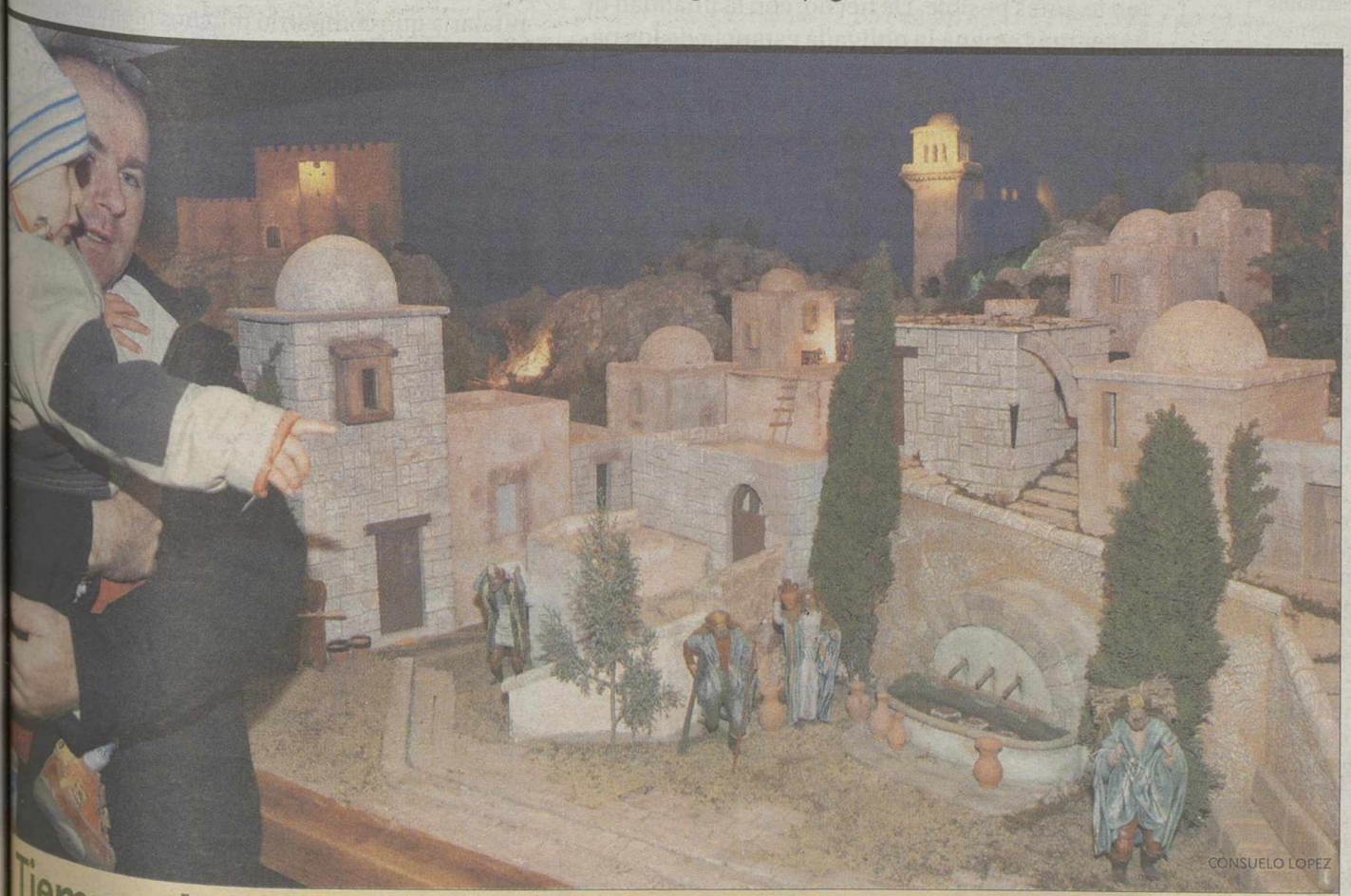

CONSUELO LOPEZ

Tiempo de belenes ▸En el Convento de Santo Domingo de Chinchilla, puede visitarse uno de los belenes con mayor tradición de cuantos se exponen al público en nuestra provincia. Los albaceteños nos mantenemos fieles a una de las tradiciones más bellas de la Navidad.

PROVINCIA25

Y ADEMÁS...

NOCHEBUENA
Los albaceteños vivieron con tranquilidad y respeto la Nochebuena

No se registraron incidencias especialmente graves en el festivo fin de semana en Albacete con motivo de la Navidad. Los albaceteños llenaron los templos para vivir con fervor cristiano la Nochebuena.

ALBACETE9

SOCIEDAD
El retablo recién restaurado de la Parroquia de la Purísima de Albacete sobrevivió a la Guerra Civil gracias a la pericia de los vecinos

ALBACETE15

HOY consigue tu CD de MOZART por sólo* 2,95 €

* más la compra del periódico

NUEVO DEPÓSITO A 1 AÑO
RENTABILIDAD FIJA PRIMER MES
12% TAE 11,39%
NUEVA EDICIÓN
Oferta válida hasta el 29 de Diciembre de 2006. Vencimiento 2 de Enero de 2008. Inversión desde 3.000 euros.

+

RENTABILIDAD VARIABLE 12 MESES
100%
de la suma de los rendimientos mensuales del índice DJ Euro Stoxx 50
Máximo 1,50% mensual
Consolidación de beneficios en múltiplos de 4%

100%
CAPITAL GARANTIZADO A VENCIMIENTO

CCM

Especialistas en Hipotecas

GESTIÓN DIRECTA
Centro Hipotecario

INMIGRANTES
Condiciones Especiales

HIPOTECAS
Hipotecas sin avales al 100 % del valor*

REFINANCIACIÓN
Unifique sus créditos y pague hasta un 50 % menos*

*Sujeto a la aprobación de la entidad bancaria, según el perfil del interesado

Consúltenos
967 50 04 62
C/ Tesifonte Gallego, 14
Pasaje 1º A - Albacete

lamancha@gestiondirecta.com

www.gestiondirecta.com

M.C.D.2022

EL ÁPOCA

RAMÓN BELLO SERRANO

Hiperdulía y dulía

Entre los deportes más destacados del año que fina está la blasfemia televisiva. En el dos mil y seis comprobamos la grande capacidad para apalear maestros. Y otras disciplinas deportivas, no por sabidas menos ecuánimes, consistentes en los alcoholes vomitados y mayormente universitarios. Una disciplina novísima se abrió paso estas Navidades. En un sentido amplio -por barbecho- consiste en tirar los belenes a la basura. Y en un sentido coronado (ay qué felicitación, ay) mejor guardo prudente silencio. La blasfemia siempre ha sido una disciplina muy de los campos de fútbol (siempre el deporte) o de la literatura (el protestantismo más radical se refería al trono de San Pedro en calificativo que no me atrevo a reproducir. La versión más suave de la blasfemia la conjugan los sedevacantistas, con el borracho de Mel Gibson a la cabeza, que en su versión cinematográfica de la Pasión dejó, sutilmente, traslucir su credo: la Santa Sede viene vacante muchos siglos ha, precisamente por no haber digno sucesor de Pedro. Rafael Cansinos Asséns, al contar -en tres tomos- la bohemia madrileña, para evitar reproducir, hasta el exceso más excesivo, la blasfemia permanente, prefirió utilizar el vocablo «casar». «Me caso en esto y en lo de más allá». Casarás y amansarás. La medalla de bronce de la blasfemia la han ganado este año, con mucho mérito, los habitantes de Gran Hermano. Y la dirección del programa, con afición indesmayable, repitió a la hora del café y de la infancia.- no confundir con el maltratador que forma jurado en un concurso de cantantes; maltrata y casi delinque, pero no blasfema. Digo que es de bronce, por cuanto la blasfemia omnipresente resulta ser muy repetitiva y poco variada, además de sufrir de error: no por blasfemar más alto se blasfema mejor. En el podio, la indiscutible medalla de plata es, naturalmente que sí, para quienes aplican la alta vara frente al maestro. Blasfeman contra la educación que reciben y blasfeman contra cualquier decálogo. Son blasfemias dobladas de blasfemias. Son menos ingeniosas que las oídas en el programa de doña Mercedes Milá, pero tienen una carga que las dichas por Pulpillo no la tienen. Queda el oro. Anoche y la anterior noche se oyeron blasfemias casi completas: eran alcohólicas, televisivas y burlescas de toda educación. La blasfemia tiene un doble destinatario. Está la blasfemia contra alguien -de la que hemos hablado aquí largamente. Y, naturalmente, la palabra injusta contra Dios -blasfemia en su sentido gramatical preciso. El oro tiene que ver con el trato social. Con la liga se han alzado los adolescentes que, de un solo golpe, y sin preaviso (ni una carta ni un telegrama ni una palabra previa) se dedican a grabar vídeos en los que lesionan y humillan a sus compañeros, además de dirigirles blasfemias de todo tipo y condición. Unos no saben beber. Los otros apalean sin ciencia alguna. Y de los de aquí manejan mal el teléfono que graba. Blasfeman mal. En los institutos la enseñaban así: falsa locutio in Deum per modum convitii. Hay blasfemia cordi et oris; heretical y simple. Las Autoridades, con aplacado ánimo, entienden que el blasfemo que las profiere de un tirón (caso del programa sociológico de la Milá) lo más probable es que cometan una sola falta. Y que los deportistas padecen error invencible cuando incluyen en el blasfemar la hiperdulía y la dulía. En estos tiempos, donde negamos nuestra cultura y tradición, que poco tiene que ver con el credo y sí de lo que fuimos y seremos, la blasfemia triunfa de manera idolizante, bravía y hecha moda. Será por el culto al cuerpo y la consiguiente actividad deportiva. ■

La Tribuna DE ALBACETE

EDITA: PUBALSA (Publicaciones de Albacete S.A.)

Editor: Antonio Méndez Pozo
Presidente: Vicente Muñoz Chacón
Consejero Delegado: Gregorio Méndez Ordóñez
Director General: Francisco Javier Martínez Ortuño

Director Dimas Cuevas Cuerda
Subdirector: Carlos Zuloaga López
Redactor jefe: Adolfo Giménez Martínez-Falero
Jefe de sección: Pedro J. García
Redacción: Antonio Córdoba, Antonio Díaz, Emilio Fernández, Ibernalo Mendívil, Virgilio Molina, Teresa Roldán, Irene Soriano, Armando Jiménez, Virgilio Liante. **Deportes:** Juan Carrizo, Cristóbal Guzmán, Alejandro Gómez. **Provincia:** Luis Bonete (Almansa), Ángel Romero (Hellín), Teresa Jiménez (Villarrobledo). **Fotografía:** Jesús Moreno, Arturo Pérez y Consuelo López. **Documentación:** Julia Núñez-Polo
Director técnico: Antonio Lajara Caballero
Directora comercial: Maribel López-Vera Chapín
Jefe de Administración: Jesús López Tárraga

SPC **Servicios de Prensa Comunes:** Óscar del Hoyo, Miguel Díaz, Sofía Esteban, Norberto Val, Javier M. Faya, Daniel Huerta, Marta Ruiz, Eva Jiménez, Miguel Herrera, Esther Matías, Esther Molinero, Mónica Puras, Diego Izco, Adriana Rodríguez, Daniel Angulo, Cristina Ruiz y Patricia Nieto.

Navidad en los hospitales

En estas fechas festivas, tradicionlamente vividas en el entorno familiar por la gran mayoría de españoles, es cuando más se agradece una nota solidaria y cariñosa, allá donde no es posible celebrar la Navidad como se desea. Es el caso de los centros hospitalarios, donde los enfermos deben fortalecer su ánimo para no decaer en el objetivo por la que están ingresados, cual es recuperar la salud lo antes posible. De hecho, con la finalidad de hacer más amena la obligada estancia de los pacientes ingresados en estas fechas tan señaladas, sobre todo a los niños, los centros sanitarios de la Junta de Comunidades han preparado un intenso programa navideño en el que los trabajadores sanitarios también son los protagonistas.

Lejos de caer en la corriente laicista que ya ha empezado a generar polémica en algunos colegios de enseñanza de nuestro país, los usuarios de los hospitales de Castilla-La Mancha ya han podido comprobar desde mediados de diciembre que la ambientación navideña reina en los centros sanitarios, gracias a la instalación de los tradicionales belenes, árboles de Navidad y ornamentos típicos de las fechas, gracias al trabajo del propio personal que en algunos casos da rienda suelta a su creatividad. De igual modo, los pacientes que tienen que permanecer hospitalizados pueden saborear los menús especiales preparados por los servicios de cocina para estos días en que la Navidad no interrumpe la actividad asistencial en nuestros centros, que siguen atendiendo con la mayor eficiencia posible a los usuarios.

Concretamente, en el Hospital de Albacete se ha programado hasta la primera semana de enero el ya clásico homenaje a los jubilados o la visita de payasos, magos, grupos de teatro, jugadores del Albacete Balompié, Papá Noel y los Reyes Magos. Estos actos comenzaron el pasado jueves con la entrega de premios de la revista «La Tirita» para los más pequeños, una fiesta amenizada por los villancicos de un grupo de alumnos del Conservatorio Tomás Torrejón y Velasco de Albacete. Precisamente, los niños ingresados durante este último trimestre son los autores de gran parte del contenido, tanto redacciones como dibujos del último ejemplar de la revista «La Tirita», que en esta ocasión está dedicada a un niño que falleció el pasado mes de septiembre, un «veterano» del aula hospitalaria que compartió muchos momentos con el personal sanitario del Hospital General, «un peque» genial que simbolizó perfectamente el espíritu de lucha por superar la enfermedad y esa valentía por enfrentarse a la misma. Con ese mismo espíritu nos quedamos en estos días de encuentros y nostalgia.

EL ALTOZANO

Navilandia, en marcha

La VI Feria de Navidad y Reyes Magos 2006 se inauguró el pasado viernes en el recinto ferial del IFAB, en la Carretera de Madrid, donde los niños pueden disfrutar de atracciones a un euro, así como de las actuaciones de magos, fakires, lanzafuegos, etc. Durante las vacaciones, todas las tardes de 16,30 a 22,30 horas y los sábados y festivos, por la mañana. ARTURO PEREZ

BOBIALBA, S.L.
SERVICIO OFICIAL BOMBAS WILO, GRUNDFOS
MOTORES ELÉCTRICOS
REPARACIÓN DE BOMBAS DE AGUA
COMUNIDADES, PISCINAS Y REGADÍOS
Pol. Ind. Romica. Avda. 1ª - nº: 183 - Nave 4
C/ ZARAGOZA, 10 - Telf. y fax: 967 52 34 81 - Móvil: 689/79 74 61 - ALBACETE - WWW.BOBIALBA.COM

M.C.D.2022

El ángel rojo

AL TRASLUZ

DANIEL SÁNCHEZ ORTEGA

"Era Melchor un militante obrero que transitó hacia el anarquismo desde su cristianismo original"

En situaciones límite aflora lo mejor y lo peor del ser humano. Hoy es tiempo todavía de paz ceremonial, de empacho de bondad y de buenos deseos sin límite. El país entra en faena poco a poco con resaca de amor y Nochebuena, de esperanza y Navidad. España recobra el pulso y, salvo los adictos al terror y a los festivales de Invierno de su navidad sectaria, todos los demás, hombres y mujeres de buena voluntad, sacamos al sol al ángel blanco que llevamos dentro todavía, hasta que lleguen los de Oriente, rebajas incluidas. Escribir hoy de algo distinto sabe a contranatura casi, a contrafuero, a contradiós..., así que mejor hacerlo sobre aquellas personas ejemplares que, sin proponérselo quizás, reescribieron las bienaventuranzas con tintas de heroísmo y misericordia. Hoy toca hablar de Melchor Rodríguez, el «ángel rojo», como se hará algún día sobre el «ángel del Alcázar», su paralelo en el bando nacional.

Era Melchor un militante obrero que transitó hacia el anarquismo desde su cristianismo original. Dios es imprevisible al fin y al cabo, y hasta burlón en sus designios, así que nada tiene de extraño que Su verdad liberadora se manifieste en los espíritus sencillos. Quizás porque lo esencial de la verdad es simplemente simple, y por ello sólo sintonizable en una longitud de onda que jamás figuró en el dial de los filósofos estrictos ni en la gama de frecuencias de las teologías oficiales.

Melchor Rodríguez era cristiano y anarquista, doble condición que explica los hechos de los que fue protagonista. Nació en Triana el año 1893. Su padre, estibador, falleció prematuramente en accidente laboral. Eran tiempos difíciles para la clase obrera, huérfana de todo en una sociedad donde el capitalismo en estado puro asentaba su riqueza y poder sobre una plataforma inicua de explotación y miseria. La casa de los Rodríguez quedó reducida a la pobreza más absoluta, donde sólo el trabajo extenuante de la madre, cigarrera y costurera en casas particulares, les libró de perecer de hambre.

El niño Melchor apenas pudo terminar los estudios primarios. A los trece años trabajaba ya en una calderería, a jornada completa de muchas horas. Era trianero, decía, y eso imprime carácter como suelen los sacramentos. La tentación del toreo fue tan fuerte por ende como la pulsión a redimir a los suyos del azote del hambre, y a ello se puso. Entre capea y capea se introdujo en el naciente movimiento obrero, hasta que una cornada le retornara al oficio de chapista, ahora en exclusiva y en Madrid. Allí entraría en contacto con los círculos libertarios y con la CNT, donde comenzó a luchar en favor de los derechos de los presos, sin distinción de partido o ideología. Su beligerancia en este menester le llevó a la cárcel en varias ocasiones, contrariedad ésta que le prestó, al menos, un conocimiento amplio en la materia. De hecho, cuando estalló la guerra civil fue nombrado director general de Prisiones. Conviene tener en cuenta que la toma de posesión tuvo lugar el 17 de noviembre de 1936, cuando las matanzas de Paracuellos del Jarama y Torrejón de Ardoz se hallaban en su apogeo.

Desde el primer momento, se propuso acabar con las «sacas» de presos de las cárceles de Madrid, de las checas y demás centros de detención y tortura. El responsable de Orden Público era a la sazón Santiago Carrillo.

El 6 de diciembre de 1936, las milicias hicieron una «saca» de 319 presos en la cárcel de Guadalajara. Todos fueron asesinados. Dos días después, la aviación nacional bombardeó Alcalá de Henares y el ansia de venganza recobró nuevo impulso. Un grupo de milicianos se encaminó hacia la prisión con la intención de acabar con todos los detenidos, pero cuando estaban a punto de abrir las celdas -el alcalde y el director de la prisión no consiguieron detenerles-, se presentó en el lugar Melchor Rodríguez, quien se interpuso como escudo bajo la amenaza de los fusiles. Aquel día salvó de la muerte a 1.532 personas. El hecho no pasó desapercibido. Muchas embajadas europeas e iberoamericanas expresaron su reconocimiento ante la gesta del líder anarquista.

Melchor Rodríguez dimitió del cargo en cuanto descubrió su impotencia real ante la dimensión de las matanzas. El Gobierno republicano, sin embargo, no sólo no le admitió la renuncia sino que le confirmó con plenos poderes. Gracias a estas prerrogativas consiguió detener las masacres, y las cárceles fueron más seguras a partir de entonces.

En marzo de 1937 fue destituido por el procomunista Negrín, el nuevo jefe de Gobierno. Melchor Rodríguez había ejercido el cargo apenas tres meses: pocos, aunque suficientes para salvar miles de vidas. Aquellos a quienes libró de una muerte segura dieron en llamarle el «ángel rojo». Se encontraban entre ellos Raimundo Fernández Cuesta, corresponsable de Falange, junto a José Antonio Primo de Rivera y Julio Ruiz de Alda; Agustín Muñoz Grandes (posteriormente, jefe militar de la División Azul); Javier Marín Artajo (diputado de la CEDA); y los hermanos Serafín y Joaquín Álvarez Quintero. En el funeral de Serafín, en 1938, permitió la exhibición de un crucifijo, por voluntad del finado. Fue el único expuesto públicamente en Madrid hasta 1939.

La guerra terminó, pero el «ángel rojo» decidió quedarse en Madrid. En noviembre de 1939 fue condenado a seis años de cárcel por un consejo de guerra, pese a que el fiscal resaltara sus virtudes cristianas. Tras su excarcelación, trabajó como agente de seguros, rechazando cualquier ayuda económica, incluso de aquellos a quienes había salvado la vida. Prefirió vivir pobre en compañía de un banderillero arruinado y de su esposa, sin techo ambos donde cobijarse.

Un día, cuando regresaron a casa, encontraron a Melchor caído en el suelo. Tenía una brecha en la cabeza. Inmediatamente le trasladaron al hospital «Francisco Franco», donde recibió la visita de su amigo Alberto Martín Artajo, ministro a la sazón de Asuntos Exteriores. El ministro franquista llevaba en honor del enfermo una corbata en rojo y negro, los colores anarquistas, y un crucifijo. Melchor Rodríguez besó la imagen y descansó en paz. Era ya el año 1973. El entierro, del que no se enteraron los españoles por causa de la censura, tuvo en la práctica rango de funeral de Estado. Allí se dieron cita ministros, anarquistas, jerarcas del régimen y otros supervivientes de las cárceles en el trágico verano-otoño de 1936. El féretro fue cubierto con la bandera anarquista y sobre ella un crucifijo. En silencio, se rezó un padrenuestro y se cantó el himno anarquista. Yo, de estar allí, hubiera recomendado, además, una misa «de angelis». Lo merecía, seguramente.

Simplemente Navidad

LA VENTANA AL VIENTO

GARCE

"Luces de reclamo, escaparates con todo tipo de bienes de consumo, cenas de lujo..."

A estas alturas de la Humanidad no hay que demostrar nada. Simplemente hay que proclamar, una vez más, que estamos en una fecha en la que conmemoramos la Navidad. ¿2006 años? O dos mil seis y medio, más o menos. El resultado es el mismo, aunque el calendario no sea exacto. Pero lo que es cierto y no tiene hechuras de otra forma es que hoy celebramos el Nacimiento, así, como suena. El Nacimiento por excelencia. Y para el que esté medianamente inmerso en la sociedad en la que vivimos, pues eso, que ni hay que decir de quién es ese Nacimiento. Simplemente decimos antes de o después de, para explicar la propia historia del ser humano. Luego el calendario dice mucho más que una fecha exacta.

Pero los cristianos tenemos algo que decir, si se trata de decir algo en esta sociedad cada vez más alejada de esta efemérides. Porque los demás tienen también el derecho de decirlo. Hay incluso quien niega que existiera ese Niño del que habla la Navidad. Pero difícil lo tienen, porque nadie, en su sano juicio, se atreve a decirlo seriamente. El problema es que la Navidad no se trata de una filosofía, ni de un mito, ni de una opción política. Ni siquiera es una opción moral, aunque la supone. La Navidad se conmemora por aquellos que se encuentran y se encontraron en su vida con una persona, Jesús, el Nazareno, el que nació en Belén. Cuando alguien recibe esa visita en su corazón, en su interior, su vida cambia por completo. Porque de eso se trata, de recibir la visita de Alguien que viene para acompañarnos en el camino de la vida, para hacer con nosotros ese camino. Lo demás se va haciendo por la lógica del acompañamiento. Y la lógica nos dice que Jesús, el Nazareno, simplemente nos quiere como somos, acompañándonos en el camino, para que, dentro de nuestras posibilidades, lo imitemos.

Lo que ocurre es que el que se deja acompañar por esta figura, que trasciende la propia historia de la Humanidad, se manifiesta hacia el exterior de una maneara especial, que es la de una persona que ama a los demás como Él quiso. Porque esa es la invitación. Y es que muchos de los que nos llamamos cristiano todavía tenemos que descubrir, tenemos que tener ese encuentro personal con quien todavía no hemos contactado seriamente. Ese es uno de los grandes problemas del siglo, que acabamos de inaugurar. Que los cristianos vivamos la fe desde ese encuentro con la persona resucitada en la que creemos.

El problema surge cuando sabemos el resultado en esto que llamamos camino de nuestra vida. Y es que a los cristianos no se nos va a tratar mejor que a nuestro Maestro. Por lo menos igual, que es lo que está prometido. Y ya sabemos el resultado.

Pero la sociedad del siglo XXI se está construyendo, dicen, con otros parámetros. Olvidan que esos mismos parámetros existían cuando nació Jesús en Belén. Los parámetros de la esclavitud, del poder, de la guerra, del dominio por la fuerza, de la muerte como única salida al ansia de inmortalidad del ser humano, del abandono de los pobres, de los enfermos, de los inválidos; los parámetros de la corrupción política y social. Y, por otro lado, la nueva sociedad ha incorporado elementos que quieren satisfacer el ansia de paraíso que el hombre lleva dentro. Y para eso, el mejor remedio lo pone la sociedad actual en el placer como fin, sin poner trabas a ningún medio. Y, por encima de todo, la cultura de la ciencia como la nueva religión que habla ex cátedra para la supuesta verdad del hombre en la Tierra. O sea, el absurdo en un mundo absurdo, por no tener finalidad trascendente.

El espíritu navideño se está trasformando, gracias a que la sociedad actual, de manos de la política, ha puesto sus ojos en la parte más débil del ser humano, su halago y la permisividad o amoralidad de sus actos. Y para ello qué mejor que transformar el espíritu navideño en una fiesta consumista. Luces de reclamo, escaparates con todo tipo de bienes de consumo, espectáculos, cenas de lujo,... es decir, fiestas de todo menos religiosas.

Los cristianos que quieran recordar y vivir el espíritu navideño se van a encontrar con dificultades. Tendrán que remar contracorriente. Pero ese es el reto para el siglo XXI. El espíritu de solidaridad, que se llama caridad, puesto en el lugar del dinero y el poder. La entrega a la familia y al prójimo. La vivencia del amor, por encima de todo, al ser humano, empezando por el que tienes a tu lado. El espíritu de perdón... es decir, ser cristianos sin complejos en un mundo acomplejado y sin norte.

El objetivo final está ahí, en el mensaje del Niño que nació en Belén de Judá, a pesar de los herodes de entonces y de ahora. Es tiempo de reflexión y de entrega. Otra cosa no sería Navidad.

M.C.D.2022

Mercado de futuros

OPINIÓN
ANTONIO BELMONTE

"¿Cuál es la gran traba para que Cataluña y País Vasco sigan aquí todavía? La economía. Y la articulación política que sirva de carril"

El asunto de los independistismos españoles -tema, dicen algunos, como si fuesen a presentarse a un concurso- es tan viejo y traumático que, merced al catastrofismo de unos y a los paños calientes y mentiras de otros, se ha convertido en un tabú fuente de intoxicación, manipulación y oscurantismo que ha llevado a vascos o catalanes a dar por sentado que «volverán» a ser estados -cuando jamás lo fueron, pues el concepto de estado es desarrollado precisamente a partir de los Reyes Católicos-, mientras el resto opina que es inviable, confiando en que el sistema (¿el de Capello o el de Luis?) no lo permitirá, convencidísimos de que en última instancia su opinión misma será clave para desfacer cualquier desvarío o tropelía, cuando si algo hay demostrado es que la opinión pública se modela y modula como un toro desde los medios a las varas y de ahí a las tablas, donde amorra y se traga cualquier sable. Aunque de momento, los que mandan dejan correr la tontuna, como se engaña al canceroso sabiendo que, cuando lo sepa, primero lo negará, luego lo asumirá, después lo aceptará y al final hará palmas con las orejas, o sea la diñará. RIP.

Igual que algunos creen en Santa Klaus, también hay quien opina que los partidos impedirán o reconducirán la situación, olvidando que unos y otros viven pendientes de sus necesidades y rehenes de sus contradicciones que les llevan a políticas erráticas, a aprobar u oponerse a lo mismo en distintos sitios, a ser nacionalistas o todo lo contrario según convenga, todo por la patria, eso sí, aun favoreciendo la de otros, a permanecer para vencer y adoptar poses engañosas o radicales para amparar movidas tan pseudoprogres como la muy moderna confederalización de España, para reproducirse como replicantes allí donde resulte, en huidas hacia delante y tan a ciegas en las que es lógico acabar siendo dirigido por los que se mueven mejor entre tinieblas, sacrificando a los que se considera menos confederados que otros, como chapuza soberana de un edificio tan edificante como la confederación española, que suena a camelo de montepío. Todo, a base de una ley electoral que les favorece a costa de engordar el marrón nacionalista, y que, en virtud de las cada vez más difíciles mayorías absolutas, les obliga a negociar aún más su engorde.

¿Cuál es entonces la gran traba para que Cataluña y País Vasco sigan aquí todavía? La economía. Y la articulación política más o menos constitucional que sirva de carril para llevarlo a término sin grandes sobresaltos en un tiempo gradual y razonable -pero poco-. Cataluña ya lo tiene con el Estatut. Lo dijo bien claro Maragall, declarando ser más libres que muchos países independientes (pues si el Barça es más que un club, ellos son más que un país). La pena es que su economía no es competitiva fuera, y tan vergonzantemente dependiente para ellos del consumo español -declarémonos culpables, pues-, que tienen que seguir llenándonos de burbujas mientras se consolidan socialmente y buscan infructuosamente otros mercados -y mira que lo intentan-, por lo que no es ninguna boutade ese razonamiento de oposición a lo Gandhi -o a lo grande, según- de que mientras consumamos hasta las muestras de sus viajantes, más se quedarán con nosotros -perdón, entre nosotros-. Si no hubiese otros más baratos, claro está, problema de ventas y de fondo de cualquier emancipando.

El caso vasco es distinto por tener una economía más fácilmente reinsertable en otro entorno, aunque no dispone del mecanismo político para rematar -con perdón-, pues copiar el Estatut (Plan Ibarreche) ya se demostró inútil, y la opinión pública vasca ve más importante resolver el problema de fondo que lo empantana y que pasa por los violentos, lo que aviva el interés del gobierno en engendrar cualquier «normalización» del juego (a la vista está su actuación con la AVT), y luego ya veremos; el caso es seguir medrando, sea en un país asociado, independiente in pectore, confederado o mediopensionista.

Un proceso que, convertido en encuesta de opinión permanente (manejada a placer por el vasquismo moderado), además de mostrar la criatura ya en su engendramiento, cuestionar o desautorizar a antinacionalistas y nacionalistas moderados, también señala a Eta como gran obstáculo para los intereses pol cos vascos, con preavisos de jubilación e vitación subrepticia a abrirse por la ban valga la redundancia, pasando a la reserva con reloj cha do en oro y la inscripción «gracias por los servicios pre dos», que si ha permitido al gobierno eludir su artillería método de verificación como otro cualquiera-, no pare muy por la labor, pues han retrucado con una kale bor más contenida, afinada y segura que demuestra que es territorio, sin necesidad de sangre pero sin renuncia absoluto a la violencia, siguen siendo dominantes y d del futuro, y siguen llevando la iniciativa gracias a la mi intervención de la iglesia, que obligada a interceder p no quedarse sin futuros, ha dado el pistoletazo de sal la caballería batasuna de organizaciones pro ayuda a presos, en la que los curas juegan un papelón.

La movida ha destapado que lo de la autodeterm ción y Navarra es lo que se llama programa máximo, o lo relegable, y que los dos puntos de verdad en juego buscar una solución aceptable para los presos, que a su tienen presos a sus managers, que obtendrían así y añadidura, como dice el Evangelio, una legalidad elec que diera paso por fin a la infantería. Un destape que o ga a todos a apostar y mostrar sus bazas, especialmen gobierno, que algo tendrá que ceder con los presos, a que sea de forma contractual y sin aparentarlo -a ca de alguna concesión meramente testimonial de la otra p te-. De lo contrario, la traca final puede ser importante cen todos, como chantaje psicológico si no cedemos en ción u opinión.

En ese mismo momento el escollo de la opinión pú ca contraria -la no vasca, pues ésa estaría mayoritaria te encantada- sería asaltado desde los diversos pulp para remodelarla a favor de un refrendo social positiv aras de la tolerancia, la generosidad, la caridad y la in gencia -salvo la AVT, que será presentada como orga ción semiterrorista-, siendo los resultados y las alia postelectorales las que determinen el modelo (modera tripartito) a seguir para embanastar Navarra (entonces y poner en marcha el tren de una autodeterminación tardaría lo que tardasen los estudios de mercado, y al los catalanes esperan como compañeros de un viaje co billete en la buchaca, por lo que es inconcebible no e detrás de una operación de tanto rédito. Un tren que e en la vía y cuya tardanza sólo es achacable hoy por h esa cosa tan española de la impuntualidad. Por lo de sin novedad en el futuro y felices pascuas.

Artur Más... o menos

OPINIÓN
FERMÍN GIL ALONSO

"Es curioso cómo -dependiendo de sus circunstancias- Arturo Mäs maneja o manipula la aritmética electoral"

Este caballerete, que acostumbra a confundir-cuando le interesa- territorio con ciudadanos, está triste y decepcionado. Pensaba ser el «Más» y se ha quedado en el «Menos». Del Artur Mas que soñaba ser Presidente de la Generalitat ha pasado a ser Arturo Menos, jefecillo de la oposición en el Parlament. ¡Qué se le va a hacer hombre!

Es curioso cómo -dependiendo de «sus circunstancias»-maneja, o mejor dicho, manipula la aritmética electoral. Sugiere, más bien exige, que por el mero hecho de ser el más votado debe gobernar. Pues bien, a este caballerete, por lo visto, le falla la memoria. En elecciones anteriores, su coalición -que eso es CiU, y no un partido- no fue el más votado, y gobernó. Quien más votos obtuvo en Cataluña fue el PSUC, pero un reparto, que por cierto le beneficia, por el cual un voto en Lérida vale más que un voto en Barcelona, le dio más diputados aún obteniendo menos votos. Es decir, gracias a que en Cataluña no es igual de importante el voto de un ciudadano en una provincia que en otra, CiU obtuvo más diputados. Aún así, llegó a necesitar, para gobernar, el apoyo del PP, que esta vez, demagógicamente, y ante notario, despreció (si le hubieran sido suficientes los diputados del PP, ya veríamos qué hubiese pasado con ese acta notarial).

Como él muy bien sabe, el Parlamento, es decir los diputados, son quienes eligen al Presidente. Así ha sido hasta ahora, y de ello se benefició. Dicho lo anterior, ¿a qué viene ahora lamentarse porque otro diputado alcanzó más apoyos del Parlamento-mayoría absoluta- que los que él obtuvo?; ¿que fue gracias a la coalición de tres partidos?; ¿no preside él una coalición de dos partidos: Convergencia y Unió? En cualquier caso, fue él -y solo él- quien polarizó las elecciones dando a entender que sólo había dos opciones: o CiU o tripartito. Él fue quien unió y dio categoría de un todo único al tripartito. Él asustó con que venía el tripartito, y, el pueblo catalán, dio bastantes mas votos al tripartito que a CiU. ¿De qué se lamenta?

Si lo que esperaba era favores del Gobierno Central por su participación en el acuerdo sobre el Estatuto, la «cosa» tiene otras interpretaciones. Y ninguna le beneficia. Por un lado sería dejar el nivel de decisión a un Gobierno Central del que él «pasa o dice pasar», y con el que, además, intentaba atemorizar al electorado catalán, ya que en campaña se hartó de decir que si ganaba el PSUC quienes decidirían en Cataluña serian los de «Madrid». Por otra parte, si esperaba un «pago» por haber aceptado el Estatuto, una de dos: o traicionó a los catalanes con un «Estatuto rebajado» de sus pretensiones a cambio de compromiso de «poder» -gobernar él en Cataluña-, lo que le convierte en un traidor, ó, siendo bueno el Estatuto, no estaba dispuesto a firmarlo de no ser a cambio de promesas de apoyo a los intereses de su partido (lo que demostraría que los «intereses de Cataluña» se la traen floja). Ambas posibilidades, no le dejan, precisamente, en buen lugar.

En todo caso, su sucia campaña -CD incluido- contra el tripartito y contra el PP, le ha dejado sin apoyos, al mismo tiempo que sirvió para reforzar la unión del tripartito, y, también, para el éxito de ese esperanzador Ciutadans (no hablemos ya de la interpretación del voto en blanco y de la enorme abstención a la que colaboraron todos los partidos).

No me quiero olvidar de la «gilipollez integral» de su propuesta de obtener la catalanidad -los inmigrantes- a través de un jodido carnet por puntos. Semejante disparate iba a configurar un espectro de ciudadanos, que si la cosa no fuese tan seria, sería para descojonarse: catalanes con pedigrí; catalanes de casi siempre; cha gos; casi a punto de ser catalán; medio c lán; poco catalán y nada catalán (no inc aquí a los españolazos). Claro que a esa rranada de propuesta», le faltó matizar infinidad de cunstancias y situaciones que podrían darse. Por ejem cuando un «mediocatalán» -a mitad de puntos- se des ce a otra Comunidad durante un tiempo ¿seguirá acu lando puntos?; ¿estaría en situación de excedencia for o voluntaria en su puntuación?; ¿se le mantendrían puntos obtenidos o partiría de cero a su regreso?; ¿si es diocatalán, cuando el Gobierno central les retribuye renta» le pagaría por este «mediocatalán» la parte pro cional en función del tiempo que permaneció allí es o, para este caso, se le aplicaría la tarifa correspondie pago por población?; ¿se puede obtener la «nacional catalana» sin cumplir los requisitos establecidos para ner la nacionalidad española?; ¿de ser afirmativa la puesta anterior, el resto del Estado la tenemos que re cer y aceptar?.

Ya, para terminar, decirle que su aritmética no es y él lo sabe-y, por lo tanto, es indecente. Pongamos ejemplo, que él consigue -sería su sueño dorado- con la representatividad del PP en Cataluña, quedá CiU como única representante de la derecha. Pong también que se crean -atomizando aún más el voto quierda- tres partidos políticos de izquierda. Pong que se celebran elecciones y CiU obtiene el 20% de los tos, siendo el más votado, y que entre los 6 partidos quierda obtienen el 80% restante, no llegando ning alcanzar de forma individual el 20% de CiU. ¿Sería que gobernara CiU? No digas chorradas Arturito M (¡como me cuesta respetarte!), que con tal de «parece ginal», muchas veces lo que pareces es «tonto».

Sea vd, sensato, haga una fuerte y buena opos y, si para las próximas elecciones su coalición le elige líder, podrá vd, si mejora, volver a ser Artur Mas. ¿Es de acuerdo?

Nota: Para evitar esas interpretaciones interes cambien la Ley y hagan una «segunda vuelta» con los partidos mas votados (se ahorrarán chantajes y ma llos). Vd, Arturito Menos, fue el más votado, pero ta fue más rechazado que el tripartito.

M.C.D.2022

EL PERSONAJE|

El Rey apela al consenso frente a ETA

Unidad, Constitución, consenso, apelación al espíritu de la Transición y una llamada al sosiego entre las fuerzas políticas fueron las referencias constantes del mensaje de Navidad del Rey, en el que sin mencionar el proceso de paz recomendó a los partidos que trabajen juntos para poner fin al terrorismo.

COLABORACIÓN| MANUEL MOLARES

Las fiestas del consumo

CRÓNICAS BÁRBARAS

Una de las más sutiles armas contra las fiestas religiosas que gozan todos, creyentes y agnósticos, es acusarlas de estimular el consumo ciego y suicida tanto para las personas que agotan con ellas de su último crédito, como para la naturaleza y la conservación del planeta.

Con sus remordimientos por el pecado que creen cometer, muchos cristianos aceptan los improperios contra el gasto, en lugar de rechazarlos recordando que las Navidades son, precisamente, el primer ejemplo de generosidad alegre y dispendiosa.

Porque los Reyes Magos llegaron para dar al Niño oro, incienso y mirra, es decir, dinero para que gastaran sus padres y perfumes para crearles un ambiente agradable.

Lo contrario de esa generosidad es Judas, traidor por dinero, le afeaba a María Magdalena que derramara sobre los pies de Jesús, a adulto, una esencia de trescientos denarios que, decía, le irían muy bien a los pobres. La hipocresía de los puritanos y de los políticamente correctos exige que la gente no se lo tome bien, y en todo caso, si lo hace, que tenga cargos de conciencia. Claro que, cuando nadie los ve, ellos también consumen como los demás.

Veamos ahora a muchos no creyentes, especialmente los seudoprogresistas y espartaco-marxistas, enemigos verbales del consumo. Viven en una sociedad cuyo mayor sector es el de los servicios, es decir, que no produce bienes primarios. Que existe gracias al consumo de todos. Y protestan contra lo que les da de comer. Porque si hurgan en el origen de sus ingresos tendrán que seguir una cadena que concluye en despilfarro, y quizás depredación de la naturaleza.

Afortunadamente, el efecto multiplicador del consumo nos devuelve nuestros gastos en forma de bienestar. Por lo tanto, ya está bien de denigrar lo que nos alimenta y, además, porque no decirlo, también nos hace bastante felices.

|CRÓNICA POLÍTICA| JOSÉ CAVERO

El nuevo zulo de ETA

Con pocas horas de diferencia, la Policía Autónoma vasca y la Guardia Civil descubrieron, en Guipúzcoa y Vizcaya, un viejo zulo y un zulo nuevo. Ciertamente, el primero que puede datar de, posiblemente, hace tres o cuatro años, no suscita apenas interés porque no se le atribuye riesgo alguno. Pero sí al segundo, en Amorebieta, Vizcaya, de reciente elaboración y con 60 kilos de sustancias que posiblemente hace solamente unos pocos días que habrían sido depositadas por sus usuarios, y que viene a replantear las peores sospechas y presagios: que la banda esté determinada a regresar a la que llama «lucha armada», o siniestras actuaciones de terrorismo a las que se ha venido ocupando desde hace 40 años, y cuyo ejercicio abandonó temporalmente en el mes de marzo para iniciar algunas conversaciones que debieran conducir al abandono definitivo de todo ejercicio de la violencia y de su propia condición de terroristas en activo.

«Batasuna insiste en estar presente en las elecciones, pero no muestra interés en seguir las reglas»

Al hallazgo del zulo vizcaíno, se añade el recrudecimiento que, en los últimos días, se ha registrado en la violencia callejera, que también ha regresado con todas sus fuerzas y con el mayor descaro, a plena luz del día y con la intervención, en ocasiones, de varias decenas de participantes en puntos tan llamativos como el centro de San Sebastián.

Hay todavía un tercer factor que refuerza los peores temores y las sospechas más siniestras: las insistentes declaraciones de los dirigentes batasunos, que coinciden en advertir sobre la mala situación en la que se encuentra el proceso de diálogo y de paz por causa, dicen, de los insuficientes esfuerzos que el gobierno español estaría haciendo.

Todo lo cual nos retrocede a la situación de hace algunos meses, cuando se planteó la necesidad de comprobar y verificar si la banda terrorista tiene o no tiene real voluntad de renunciar a sus procedimientos de toda la vida, y si, realmente, estaría decidida a reincorporarse a la defensa de sus planteamientos políticos por la vía de las instituciones normales de cualquier opción política: las elecciones municipales, autonómicas o legislativas, y la participación en los gobiernos locales, en el parlamento vasco o en las Cortes españolas, según los casos.

Batasuna insiste en su decisión de estar presente con sus candidatos en las primeras de estas elecciones, las municipales de junio, pero no ha mostrado aún el menor interés en acatar las correspondientes normas o reglas del juego.

|FIRMA INVITADA| FERNANDO LUSSÓN

Unidad, consenso y sosiego

Las reacciones al mensaje de Navidad del Rey han sido las esperadas y han seguido el guión de años precedentes con los nacionalistas vascos insatisfechos; los dirigentes de izquierda unida, considerándolo vacuo; los nacionalistas catalanes lo aprecian equilibrado, y los dos principales partidos nacionales aceptan la conseja real haciendo de la necesidad virtud y lejos de darse por aludidos creen que el discurso de Don Juan Carlos viene a darles la razón y toman de sus palabras la parte por el todo y cargan las tintas sobre el adversario. Y eso que el Rey en el segundo aspecto que ha insistido es en la necesidad de que se sosiegue la vida política y se trabaje con espíritu integrador.

Porque de lo esencial, de lo que habla y en lo que se mostró más pertinaz fue en sus apelaciones a la necesaria unidad para conseguir el objetivo irrenunciable de poner fin al terrorismo. Una unidad que está más lejana tras la entrevista entre Zapatero y Rajoy en La Moncloa, y que los partidos se echan a la cara cuando se acusan mutuamente de haberse separado del pacto antiterrorista.

Cuando Don Juan Carlos habla de unidad parece que se dirige más hacia el PSOE que hacia el PP, de la misma forma que cuando habla de sosiego parece que se dirige preferentemente al Partido Popular antes que a los socialistas. Pero en lo que de verdad insiste el discurso real es en animar a los dos partidos a que caminen, con el resto de instituciones y de partidos del arco constitucional, «juntos», hacia la derrota del terrorismo.

«Cuando Don Juan Carlos habla de unión parece dirigirse más al Partido Socialista que al Popular»

Por encima de las alusiones veladas del Rey al proceso de paz que incluyen la mayor parte de su mensaje navideño, cabe poner el acento en sus recomendaciones sobre el procedimiento y las líneas rojas que lo deben delimitar y que no son otras que la Constitución y los instrumentos del Estado de Derecho.

«En democracia la única respuesta ala extorsión, la coacción y la violencia es la que resulta de la primacía de la Ley», resaltó en un párrafo aparte Don Juan Carlos. Nadie, por tanto, debe sentir la tentación de tomar atajos y todos deben recordar que las normas están para ser cumplidas, en especial la ley de partidos que es una salvaguarda frente a ETA-Batasuna.

Pero no sólo al proceso de paz se refirió Don Juan Carlos, que no dejó de señalar algunos de los aspectos más queridos de la política del Gobierno y a los problema que preocupan a los ciudadanos, como el crecimiento económico por encima de la media europea, la consecución de un desarrollo sostenible, la aplicación de política urbanística que responda al interés general en unos momentos en los que se disparan los casos de corrupción o la ley de dependencia. Pero tampoco dejó de señalar que ese crecimiento debe ponerse al servicio de una mayor justicia social.

Y por encima de todo ello, las llamadas al consenso y a la recuperación del espíritu de la Transición con sus claves, reconciliación, concordia, generosidad y respeto a la diversidad, que según quienes la lean pueden interpretarse como una alusión negativa a la ley de la memoria histórica o un aval al proceso de reforma de estatutos de autonomía.

Al fin y al cabo todo cabe en la Constitución «de todos y para todos», que con tan férrea voluntad defiende el Rey.

HUMOR | SIR CÁMARA

M.C.D.2022

▶El PP denuncia la masificación y falta de personal en la Prisión de La Torrecica. PÁGINA8
▶COMERCIO Comienza la instalación de una nueva fase de señalización comercial en diversas zonas de la ciudad . PÁGINA8
▶NOCHEBUENA Albacete vivió un fin de semana festivo sin incidencias y con respeto a las tradiciones navideñas. PÁGINA9

Albacete se vuelca con las tradiciones navideñas.

El 98% de los contratos del 2005 hechos en Albacete eran temporales

Desigualdad. El informe del Obervatorio Ocupacional del Servicio Público de Empleo Estatal refleja que continúa la 'brecha' de ocupación entre hombres y mujeres, pese a que aumentó el número de féminas contratadas.

Extranjeros. Se confirma la creciente incorporación de los extranjeros al mercado de trabajo albaceteño, que ya suponen más del 7% del total de los afiliados a la Seguridad Social. La variación interanual respecto al 2004 fue del 15%.

La mayor parte de los contratos tuvo en el 2005 un carácter temporal./ LT

ARMANDO JIMÉNEZ / ALBACETE

La panorámica del mercado de trabajo que anualmente realiza el Observatorio Ocupacional del Servicio Público de Empleo Estatal arroja del ejercicio de 2005 algunos buenos resultados, aunque nos acerca otros bastante preocupantes. Este informe del carácter económico refleja que, comparando los datos entre el 2004 y el 2005, la población ocupada ha crecido un 2'31% debido principalmente al aumento del número de mujeres ocupadas, puesto que los varones han experimentado un ligero descenso. Sin embargo, se mantiene la 'brecha' de ocupación entre la población masculina y femenina, ya que la primera supone en 62'43% de total.

Además, la mayor proporción de ocupados trabaja en el sector servicios (58'55%), siguiéndoles los que lo hacen en la industria (18'91%), en la construcción (14'71%) o en la agricultura (7'83%). Esto supone que en el último trimestre del año 2005 se produjo un incremento en la ocupación en todos los sectores, salvo en agricultura. El crecimiento más significativo lo experimentó la construcción, cuya ocupación aumentó en 3.900 personas.

Pero uno de los datos preocupantes fue que la población parada en la provincia de Albacete se situó por encima de la media regional y nacional. Los porcentajes del estudio del Observatorio Ocupacional del Servicio Público de Empleo Estatal ponen de manifiesto que el número de parados en el último trimestre de 2005 ascendía a 19.500 personas en la provincia, lo que suponía una tasa de paro del 10'88, por encima de la regional (fue del 9'39) y de la nacional (del 8'70).

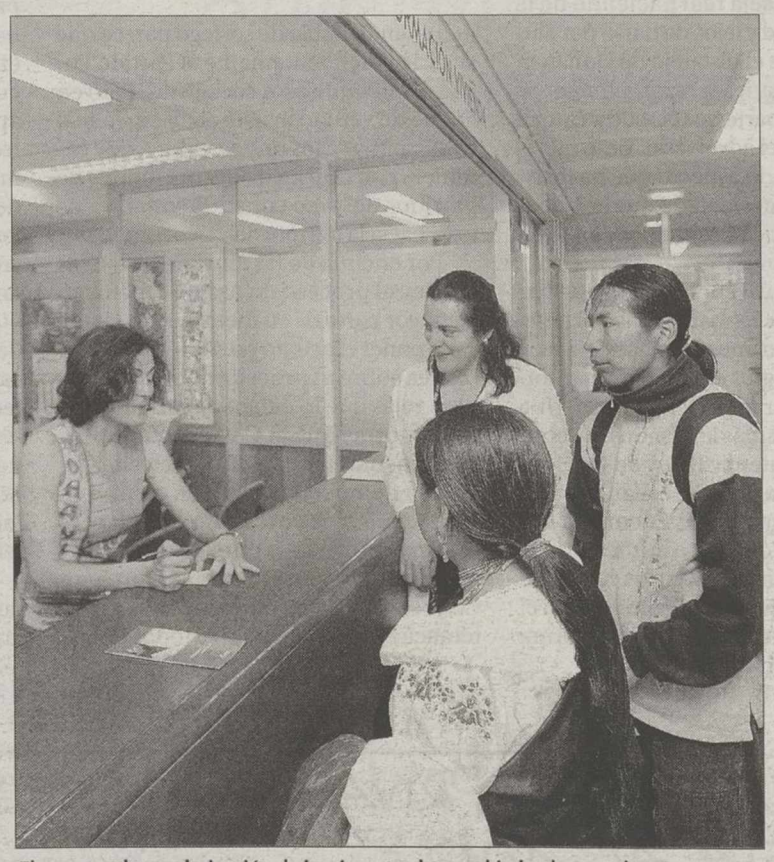
El proceso de regularización de inmigrantes ha cambiado el mercado./ LT

TEJIDO EMPRESARIAL. El total de empresas pertenecientes al Régimen General de la Seguridad Social en la provincia de Albacete ascendía, en diciembre de 2005, a 13.705, una cifra que suponía un aumento del 5'9% respecto al año anterior. También aumentó el número de trabajadores en todos los regímenes de cotización, con especial incidencia en el régimen del hogar (58'11%), el especial agrario (10'48%), el general (6'40%) y el especial de autónomos (2'56%).

EXTRANJEROS. Destaca sobremanera la incorporación al mercado de trabajo de personas procedentes del extranjero, que suponen ya un 7'10% del to[illegible] trabajadores afiliados. Fue [illegible] samente en el 2005 cuando [illegible] tendencia se acusó como [illegible] cuencia del proceso de reg[illegible] zación de inmigrantes que se [illegible] metió en España. El hecho [illegible] desde el año 2003, se ha pro[illegible] do un crecimiento permanente.

Mayor incorporación de la mujer

Mujeres trabajando.

Los datos recogidos por el Obser[illegible] rio Ocupacional del Servicio Públic[illegible] Empleo Estatal resaltan que la inc[illegible] ración al mercado de trabajo de la [illegible] jer ha sido continuada en los últ[illegible] años en una tendencia que se co[illegible] durante el ejercicio de 2005.

De hecho, durante ese último [illegible] la contratación en las mujeres su[illegible] aumento porcentual del 13'64% re[illegible] to al año 2004. Estos datos fueron [illegible] cisamente los responsables del [illegible] to global de los porcentajes de po[illegible] ción ocupada, puesto que los que [illegible] refieren a los hombres no aumen[illegible] sino que incluso descendieron a [illegible] go del pasado año.

La Encuesta de Población Activa (EPA) del último trimestre del [illegible] mostró que éste suponía en la provincia de Albacete el 56'66% del [illegible] de la población igual o mayor de 16 años, lo que suponía que había [illegible] rimentado un incremento respecto al año anterior del 2'81%. Se [illegible] un dato significativo si tenemos en cuenta que la población total de [illegible] provincia se incrementó un 1'37% respecto a la del 2004, continua[illegible] con una tendencia que se estaba produciendo en los últimos años [illegible] estaba muy directamente relacionada con el fenómeno de la inmig[illegible] experimentado en la totalidad del territorio nacional.

M.C.D.2022

26 AL DÍA

12/06

ATRACONES. Si algo ha cambiado la vida con respecto a cuando yo era un joven descamisado que vendía navajitas en las estaciones, es que ahora el que más y el que menos, tiene para llenar la alforja en el supermercado y celebrar la Nochebuena con marisco, carne, pescado y licores. Los contenedores se llenan estos días de envoltorios de regalos, cajas de vino, envases de congelados, bolsas de basura que levantan las costuras y pedales de los contenedores sostenibles. Los restaurantes tienen mesas reservadas, y la gente descorcha la sidra y el polvorón como antesala a las colas de las panaderías donde las cajas de mantecados desfilan a prueba de mandíbulas batientes, diabéticos y sedentarios. Estamos en plena travesía invernal de la Navidad, donde nuestros bolsillos desafían la etapa más empalagosa y consumista el año. En fin, tenemos los estómagos tan llenos que nos vayan echando mensajes y discursos navideños sin sustancia. ¿Alguien repara en ellos? / Mochilero

Baja el peso del sector agrícola y ganadero en el PIB castellano-manchego

El sector de la construcción confirmó en el 2005 su dinamismo y crecimiento tanto de los trabajadores como de las empresas

A. JIMÉNEZ / ALBACETE

Una de las principales conclusiones a las que llega el informe 2005 del Observatorio Ocupacional del Servicio Público de Empleo Estatal es que, siguiendo la tendencia regional, el PIB del sector agrícola y ganadero sufrió un descenso que no evitó que continúe siendo un sector significativo tanto en la estructura productiva como en el mercado laboral provincial. Los porcentajes muestran que un 8'33% del total de trabajadores afiliados en alta laboral a la Seguridad Social pertenecen al Régimen Especial Agrario, que la población ocupada supone en cifras relativas un 7'8% del total de la ocupación y que el número de contratos de trabajo pertenecientes a este sector aumentó significativamente en el 2005.

En cuento a lo que se refiere a la oferta de empleo, se trató de un sector especialmente dinámico en las zonas rurales como La Mancha y la Manchuela.

CONSTRUCCIÓN. Si hablamos de dinamismo, se trata de una de las principales características del sector de la construcción, que supone a nivel regional el 10'26 del PIB. En el cuarto trimestre de 2005, el número de población ocupada en él creció en 3.900 personas y las empresas de construcción representaban el 16'57% de total del tejido empresarial provincial.

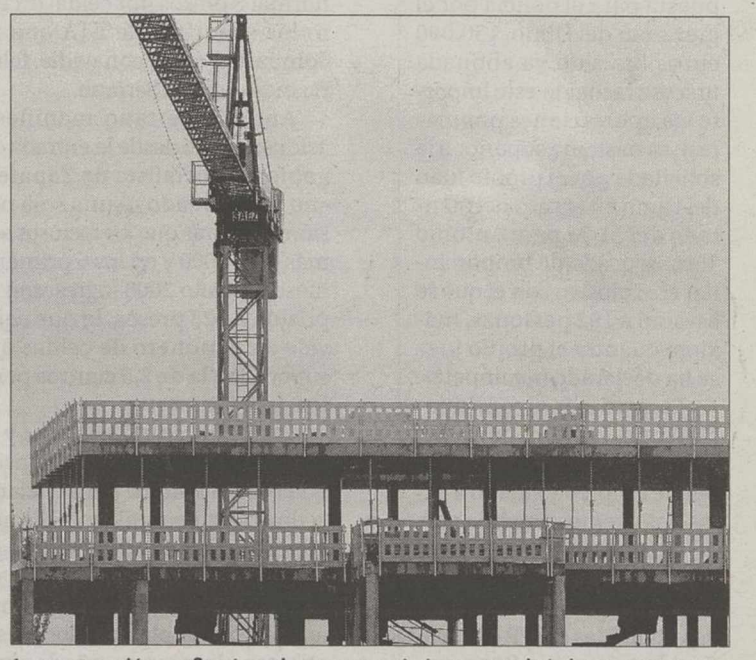

La construcción confirmó en el 2005 su crecimiento en trabajadores y empresas.

El sector también tuvo un gran peso tanto en el total de contratos de trabajo iniciados en el 2005 (el 18'24%) como en la inserción laboral de trabajadores extranjeros (el 15'79%). Sin embargo, se observó una desequilibrio entre la oferta y la demanda de profesionales por la falta de especialización.

INDUSTRIA Y SERVICIOS. En el sector Industria, el PIB a nivel regional creció por encima de la media nacional, con el 2'43% y los trabajadores suponían el 18'91% del total, pese a que continuó la tendencia de descenso en número de empresas y trabajadores en lo que se refiere a confección y peletería, así como a cuero y calzado.

Respecto al sector servicios, fue el que más aportó al crecimiento del PIB regional y englobó al 56'06% de la población activa y al 58'55% de la ocupada. Al cierre del ejercicio de 2005 el número de empresas ascendía a 9.029, con un gran protagonismo del comercio al por menor, hostelería, comercio al por mayor y otras actividades.

estas cifras, registrando en el 2005 una variación interanual del 15'8%.

Asimismo, del total de contratos de trabajo realizados en el año 2005, el 18'10% han sido para trabajadores extranjeros y a lo largo de los últimos cinco años el número de contratos realizado a este colectivo de trabajadores se ha incrementado en un 300%, con una variación interanual el último año del 76'78%.

CONTRATACIÓN TEMPORAL. Tampoco queda en muy buen lugar la calidad de los contratos realizados durante el 2005 que, más bien, nos hablan de precariedad. Así los datos varían muy poco respecto a los obtenidos en el año 2004, ya que el 98'75% del total de la contratación tenía un carácter temporal, frente al 8'25% de contratos indefinidos.

Por sexos, el número de contratos indefinidos creció más en el caso de las mujeres que en el de los hombres, observándose la circunstancia contrario en el caso de los temporales.

La distribución según sexo de las personas paradas continuó siendo desequilibrada, puesto que el 62'82% de los parados fueron mujeres, frente al 34'18% de hombres. La edad más frecuente de todos ellos se situó en torno de los 25 a los 44 años.

> En el 2005, las empresas albaceteñas adscritas al Régimen General eran 13.705

DHL EXPRESS Albacete

Importante empresa del sector de transporte de paquetería empresarial precisa incorporar para sus instalaciones de Albacete:

JEFE DE EQUIPO LOGÍSTICO (Ref: JEL16)

Encargado de organizar y controlar los tráficos de un determinado servicio. Analizar resultados y gestionar incidencias. Coordinar/dirigir equipo de trabajo...

Se requiere:

- Formación en módulos de grado medio, FP II o similar.
- Conocimientos de Ofimática. Valorables conocimientos de AS-400. Experiencia de 3 años en puesto similar en sectores de logística, industrial o transportes. Disponibilidad horaria.

ADMINISTRATIVOS DE OPERACIONES LOGÍSTICAS (Ref: AOL16)

Encargado de la gestión administrativa y de almacén. Atte al cliente, realización de inventarios, informes, tratamiento de incidencias, carga/descarga de mercancías...

Se requiere:

- Formación admin.en módulos de grado medio o superior, FP II o similar.
- Conocimientos de Ofimática. Valorable conocimientos de AS-400 y posesión del carnet de carretillero.
- Experiencia de 1 a 3 años en puestos administrativos o de almacén, preferiblemente en el sector transportes.

Se ofrece incorporación a importante empresa en continuo proceso de expansión. Remuneración según valía del candidato.

Interesados dirigirse a www.factorhumano.es e inscribirse a la oferta correspondiente.

Alternativamente, enviar CV en formato (*.doc) a **informacion@factorhumano.es** indicando la referencia del puesto, o solicitar información llamando al 661 398 661

M.C.D.2022

▶ SOCIEDAD

Peones Negros denuncia «la injusticia cometida con dos policías y El Mundo»

LA TRIBUNA / ALBACETE

La Plataforma Cívica Peones Negros denuncia, a través de un comunicado de prensa, la «flagrante injusticia que se ha cometido en el caso de los dos policías detenidos por hablar con el diario El Mundo y suspendidos de empleo y sueldo».

Así para empezar aclara que «uno de los dos policías, Antonio Jesús Parrilla, no sólo fue detenido ante la sospecha de haber hablado con un periodista del diario El Mundo y acusado de revelación de secretos», sino que, además, y lo que es más significativo, en su opinión, «la fianza impuesta para el policía por el juez Juan del Olmo, 150.000 euros (ha sido ya abonada una vez recogido este importe vía aportaciones populares), es bastante superior a la solicitada por el propio Juan del Olmo en el caso del atentado del 11-M para Antonio Toro, acusado de proporcionar el explosivo con el que se asesinó a 192 personas, máxime cuando el propio juez se ha declarado incompete».

Para añadir a continuación que, el «Ministerio del Interior ha decidido suspender de empleo y sueldo a estos dos agentes; medida que, no obstante, no ha llegado a tomar con los policías condenados por detención ilegal de dos militantes del PP en el conocido como caso Bono, pese a que contra estos últimos existe ya una condena firme».

ESTADO DE DERECHO. Para esta Plataforma, «estamos ante dos decisiones que pueden suponen una nueva quiebra del Estado de Derecho, con grave menoscabo del principio de igualdad ante la ley».

Es por ello que «exige una inmediata aclaración y rectificación de estos hechos pues, de no hacerse, pudieran llevar a una buena parte de la ciudadanía a pensar que nos hallamos ante unas decisiones tendentes a favorecer la ocultación de pruebas en el 11-M, castigando de manera desproporcionada a policías de los que se sospecha pudieran proporcionar información a aquellos medios que, como el diario el Mundo, están llevando a cabo investigaciones tendentes a aclarar los muchísimos puntos oscuros del atentado ocurrido en varios puntos de la capital madrileña el 11 de marzo de 2004».

Para concluir, Peones Negros aprovecha el comunicado para reiterar su solidaridad y apoyo a aquellos «medios de comunicación que, como el diario El Mundo, trabajan precisamente en la investigación del 11-M».

El PP califica de irresponsable la visita de Gallizo a La Torrecica

Para Antonio Serrano, «no se puede visitar la prisión albaceteña y mirar para otro lado ante los graves problemas que padece con una tasa de hacinamiento del 200 por cien»

• El senador popular, Antonio Serrano, arremete contra la política que, en materia de instituciones penitenciarias, lleva el PSOE en general y en lo concreto, en Albacete.

Serrano afirma que la promesa socialista de «un preso una celda» es falsa en La Torrecica con más de 300 reclusos./LT

LA TRIBUNA / ALBACETE

El senador del Partido Popular, afirma que la promesa socialista de «un preso una celda» es falsa, ya que «en la prisión de Albacete hay celdas con 6 presos siendo lo normal 2 presos por celda, excepto los señoritos de ETA que no comparten celda con nadie, faltaría más», afirma Serrano.

Antonio Serrano manifiesta asimismo que desde la entrada del gobierno socialista de Zapatero «no se ha creado ni una sola prisión, mientras que los reclusos son más de 64.000 y en los 6 primeros meses del año 2006 ingresaron en prisión 2.528 presos, lo que equivale a un número de celdas que superarían la de 2,5 centros penitenciarios nuevos».

«Aunque con Zapatero y el PSOE vamos directos al colapso y quiebra del sistema penitenciario, la directora general de Prisiones, Mercedes Gallizo, en su visita a Albacete, se permite prometer un centro de inserción social cuando no hay contemplado en los presupuestos ni un euro», añade el senador popular.

TORRECICA. «En cuanto a los problemas de escasez de personal en el centro de La Torrecica, donde hay menos de 50 funcionarios de vigilancia interior, para más de 300 presos durante las 24 horas durante los 365 días del año, y que la directora general se comprometió a solucionar, no sólo no se ha enmendado diciendo que está todo en óptimas condiciones, sino que incluso se permite amenazar a los funcionarios con el cierre de la prisión de la Torrecica; una prisión que, por otra parte, es una de las más masificadas de España con una tasa de hacinamiento del 200%».

En opinión de este representante de los populares albaceteños, este asunto es «una muestra más del famoso talante socialista y de apoyo a los trabajadores, por cierto de un partido con la «o» de obrero en sus siglas», para añadir a continuación que «Gallizo dice que la prisión de la Torrecita va a ser la mejor en materia de empleo, ahora bien me gustaría saber en qué talleres pues no hay funcionarios suficientes».

También critica que esta responsable socialista visite la prisión de Albacete «para no solucionar ningún problema serio de los que tiene. Es peor que venga a tomarnos el pelo a todos los albaceteños con humo y palabrería», al tiempo que recomienda a Gallizo, que la primera medida que deberían tomar para reinsertar a los presos es mejorar sus condiciones de vida, ya que «desde que gobierna el PSOE ha empeorado la prisión de la Torrecica y las prisiones en general, siendo un auténtico polvorín, donde las agresiones e incidentes son continuas, fruto del hacinamiento y la masificación que los socialistas son incapaces de solucionar».

Este senador por Albacete termina pidiendo a Gallizo, que se deje de demagogias y solucione los problemas de la prisión de la Torrecica y de España en general, pues son los campeones de la ineficacia y falta de gestión que necesita esta materia y este país».

Nueva señalización comercial.

Continuando con las actuaciones previstas en el Plan de Revitalización Comercial puesta en marcha por el Ayuntamiento, ha comenzado la ejecución de la III Fase del programa de instalación de la nueva señalización en distintas zonas de la capital. En conjunto se colocarán 70 mondineras y 40 monolitos en los barrios del Pilar, Fátima, Feria y Franciscanos, con un presupuesto de 170.000 euros, a la vez que se renovarán 10 monolitos instalados durante la fase de este programa de señalización.

M.C.D.2022

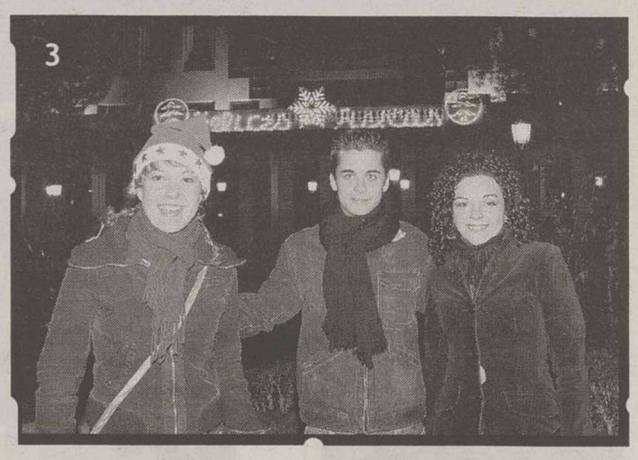

Albacete, inmerso en la celebración de las fiestas navideñas

LA TRIBUNA / ALBACETE

Albacete está metido de lleno en las fiestas navideñas y en sus tradiciones como la Misa del Gallo que, como viene siendo una tradición, se llenó de albaceteños, muchos de los cuales fueron en familia. Si hubo una nota a destacar en esta su primera jornada, la de la Nochebuena, esta es la de la tranquilidad.

Incidencias graves apenas hubo, únicamente cabe comentar una explosión de gas en un edificio de la calle Gabriel Ciscar de la capital, pasadas las cinco de la tarde del día 24, y que saldó con daños materiales en el piso afectado y en otros colindantes y dos heridos leves. Pese a lo aparatoso del suceso también comentar que no fue necesario desalojo alguno, al no verse afectada la construcción en sí.

Hasta el lugar de los hechos, según información facilitada por el Cuerpo de Bomberos, se desplazaron varios efectivos tanto de la Policía Nacional como de la Policía Local, así como cuatro vehículos y once efectivos por lo que a los Bomberos se refiere.

> Una **explosión de gas** en una vivienda de Gabriel Ciscar saldó con dos heridos leves

En esta breve reseña navideña también hay que tener precisamente unas palabras para los que ese día tienen que compartir mesa y mantel con sus compañeros de trabajo. Estamos hablando de aquellos a los que les tocó estar de guardia en las dependencias policiales o de los Bomberos, y los que tuvieron que pasar esta noche en los complejos hospitalarios.

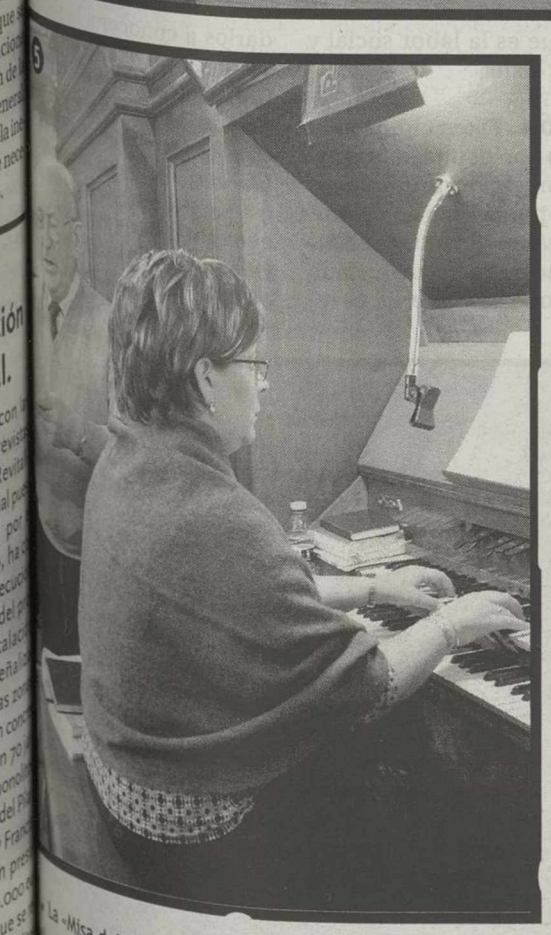

La «Misa del Gallo» vivida por los albaceteños, muchos de los cuales fueron en familia **2.** La Policía Local, de guardia en Nochebuena. **3.** No faltó el espíritu navideño en las cenas. **4,5 y 6.** Hay a quien le tocó compartir mesa y mantel en el trabajo: policías locales, los bomberos, personal sanitario, e incluso quien trabajó desde el órgano de la Catedral en noche tan especial como la del 24 / CONSUELO LOPEZ

M.C.D.2022

▶ CLUB NERPIO

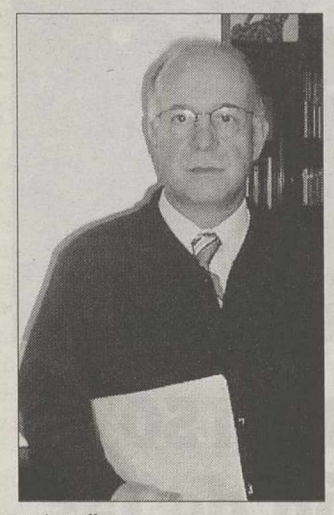

Luis Ballesteros.

La Fundación Mainel da a conocer su trabajo en Nicaragua

LA TRIBUNA / ALBACETE

El pasado jueves en la sede de la Asociación Juvenil Club Nerpio, tuvo lugar una conferencia a cargo del profesor Luis Ballesteros de la Fundación Mainel en la que presentó una de las actividades de voluntariado que dicha asociación lleva a cabo en Nicaragua.

Desde el verano de 1999, la Fundación Mainel y Asocual, dos ONG, colaboran con ACOEN - Nicaragua, en un proyecto para mejorar la vida en una aldea llamada «Jardines de Apoyo», que acoge damnificados por el terremoto de la Laguna de Apoyo, cercana a Masaya.

Según expuso en su intervención el profesor Ballesteros, se trata de una iniciativa de voluntariado, mucho más enriquecedora que el llamado «turismo solidario». Esta, continúo explicando, «es una actividad netamente económica beneficiosa para receptores y enriquecedora para los turistas que recorren zonas de pobreza tratando de unirse por un tiempo con la gente necesitada».

Afirmó el profesor, asimismo que «voluntarios son aquellos que dejan por unos días sus ocupaciones habituales y trabajan en proyectos variados de solidaridad, a la vez que su integración con los beneficiados dependerá de la disposición personal y del tipo de proyecto».

Además, aconsejó, es «conveniente buscar la colaboración de los beneficiados e integrarse con ellos en el trabajo pues, a su entender, un voluntario ha de trabajar dispuesto a aprender cosas de su relación con los hombres y mujeres del país que visita. El voluntario no sólo da, también recibe y mucho más de lo que piensa».

Las actividades de Mainel en Nicaragua cubren cuatro frentes: construcción de casas de madera, infraestructuras de abastecimiento de aguas y colaboración en la educación y la sanidad.

Este acto ha sido promovido por los integrantes del curso de formación de monitores impartido por la Escuela de Animación Juvenil «Scouts de Castilla-La Mancha»

Los scouts llevan la Navidad a varios centros de la capital

Cantaron villancicos y realizaron diversos juegos y danzas en el Hospital General, en el Asilo de San Antón y en los centros de FAMA, AFAEPS y AFA

LA TRIBUNA / ALBACETE

El pasado viernes un numeroso grupo de jóvenes de todos los grupos scout de Albacete acudieron al Hospital General, al Asilo de San Antón, FAMA, AFAEPS y a AFA con el objetivo de animar en estas fechas a las personas que residen en estos centros mediante el canto de villancicos y la realización de diversos juegos y danzas.

Los jóvenes de todas las asociaciones de scouts albaceteñas pertenecientes a la Federación de Asociaciones Scouts de Castilla-La Mancha, se dividieron en 5 grupos compuestos tanto por los chicos y chicas como por algunos de sus monitores, y durante unas horas compartieron un momento agradable junto a las personas de estos centros realizando así uno de los objetivos que tienen estos jóvenes que es la labor social y ayuda a los demás.

ANIMACIÓN. Este acto ha sido promovido por los integrantes del curso de formación de monitores impartido por la Escuela de Animación Juvenil «Scouts de Castilla-La Mancha» que han iniciado un proyecto social con el fin de recordar los valores del escultismo, darlos a conocer a la sociedad. También se realizó en Toledo y Ciudad Real una serie de actos similares. A pesar de que en estas fechas sea muy común este tipo de labores, los scouts siempre «de estado y estarán comprometidos con esta causa y este tipo de actividades es sólo una muestra de que realizan a lo largo del año».

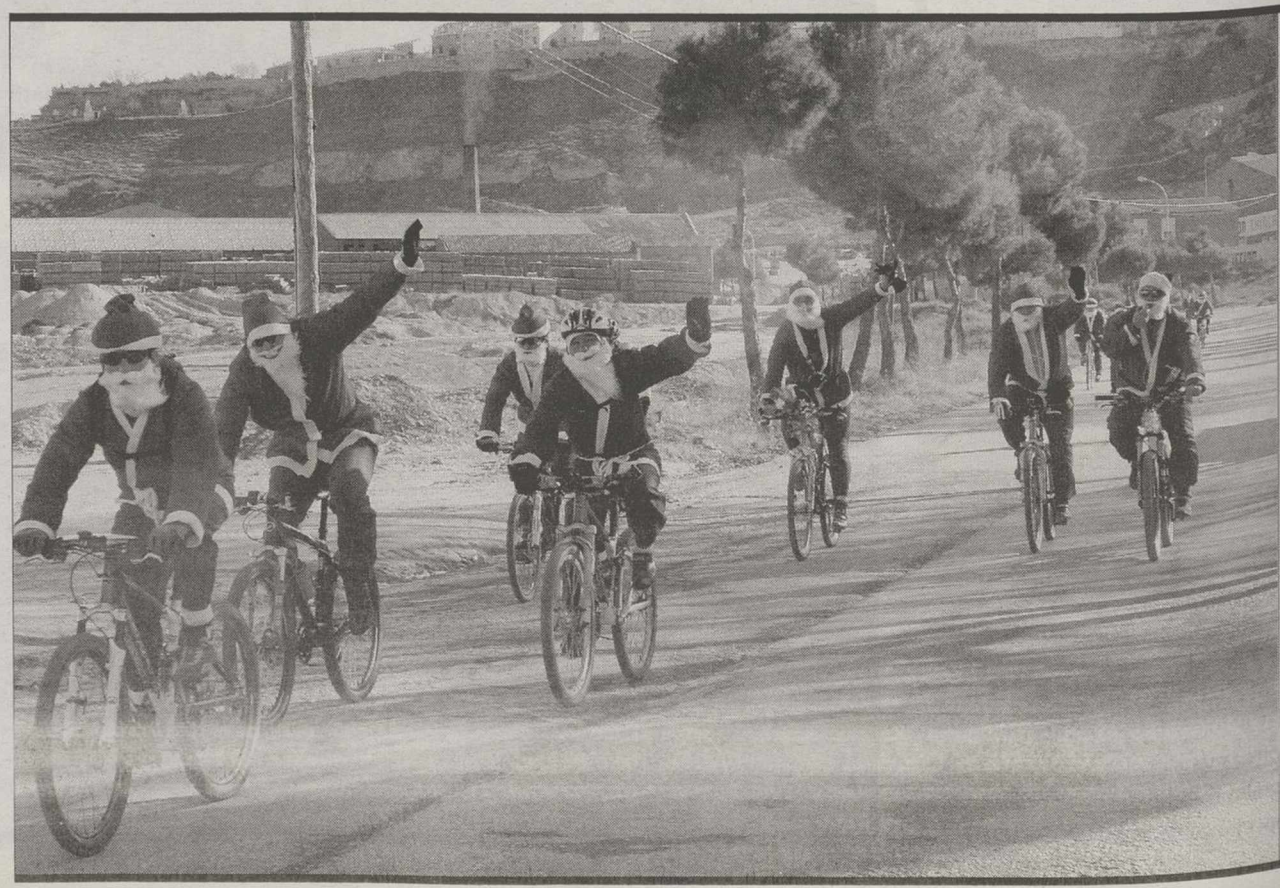

Ambiente festivo, hasta en la bici de montaña. Aficionados a la bicicleta de montaña que días festivos aprovechan para hacer sus excursiones preferentemente a la ciudad de Chinchilla -como la Peña Ciclista de San Juan de Albacete- no quisieron dejar la ocasión de reivinciar el carácter festivideño de la salida en un día tan señalado como el del 25 de diciembre y, de esta guisa, vestidos de Papás Noel les hicieron su recorrido, transmitiendo buen humor y despreocupadamente. / CONSUELO

M.C.D.2022

Núm. 33
Martes, 26 de diciembre de 2006

Tesoro Público
Aaa/AAA/AAA

Guía del Tesoro

BOLETÍN MENSUAL SOBRE LOS PRODUCTOS DE DEUDA PÚBLICA

Teléfono: 902 15 50 50 • e-mail: consdeuda@tesoro.meh.es • www.tesoro.es

Letras del Tesoro*		Bonos del Estado*		Obligaciones del Estado*	
12 meses	18 meses	3 años	5 años	10 años	30 años
3,77% TIR	3,81% TIR	3,64% TIR	3,65% TIR	3,98% TIR	4,03% TIR

El Tesoro presenta su política de financiación para el 2007

Las emisiones totales del Tesoro Público en 2007 serán similares a las de 2006, con un total de 56.400 millones de euros: 25.700 millones de Letras del Tesoro y el resto de bonos. Entre las principales novedades que el Tesoro Público introducirá en su programa de financiación en 2007, destacaríamos las siguientes:

- En el mercado de Letras, las emisiones se concentrarán en el plazo a 12 meses, de forma que habrá una única emisión de Letras del Tesoro a 18 meses el 17 de enero. Se subastarán además Letras a 6 meses a partir del mes de agosto. El resto de las subastas de Letras serán a 12 meses.
- En el mercado de Bonos del Estado, el 11 de enero se lanzará un nuevo Bono a 5 años con vencimiento en octubre de 2012. En cambio, habrá menor emisión de Bonos a 3 años: el Tesoro hará alguna subasta de la actual referencia (2,90%-octubre 2012) pero, una vez cerrada, no prevé realizar nuevas emisiones en este plazo.
- En el mercado de Obligaciones del Estado, el Tesoro subastará la actual referencia a ese plazo (3,80%-enero 2017). Además, está previsto el lanzamiento de una nueva referencia a más de 10 años.

Es importante tener en cuenta que en 2007 se aplicará el nuevo IRPF, de modo que todos los rendimientos provenientes de los Valores del Tesoro tributarán a tipo fijo del 18%. Así, la rentabilidad financiero-fiscal de la Deuda del Estado mejorará respecto de productos de inversión alternativos. Los intereses de las Letras del Tesoro seguirán exentos de retención.

En 2006 también se han reformado los Fondtesoro y el acceso minorista a la Deuda del Estado:

- Los nuevos Fondtesoro son más sencillos y atractivos: se han reducido a tres los tipos de fondos (Fondtesoro a corto plazo, a largo plazo y Plus), se han ampliado sus posibilidades de inversión y se han reducido sus comisiones máximas.
- También se han ampliado las posibilidades de comprar Deuda del Estado por Internet a través de www.tesoro.es, de modo que se puede adquirir Deuda Pública con el nuevo DNI electrónico y se han introducido las cuentas conjuntas, que permiten realizar operaciones a nombre de varios titulares.

De esta forma, el Tesoro Público se reafirma una vez más como garantía de seguridad, rentabilidad, liquidez y servicio al inversor.

la Agenda del Inversor

ENERO 2007

Lun	Mar	Mie	Jue	Vie	Sab	Dom
1	2	3	4	5	6	7
8	9	10	11	12	13	14
15	16	17	18	19	20	21
22	23	24	25	26	27	28
29	30	31				

FEBRERO 2007

Lun	Mar	Mie	Jue	Vie	Sab	Dom
			1	2	3	4
5	6	7	8	9	10	11
12	13	14	15	16	17	18
19	20	21	22	23	24	25
26	27	28				

- 11 Bonos del Estado a 5 años
- 17 Letras del Tesoro a 12 y 18 meses
- 18 Obligaciones del Estado a 10 años
- 1 Bonos del Estado a 3 años
- 15 Obligaciones del Estado a 30 años
- 21 Letras del Tesoro a 12 meses
- 27 Nº 34 de la Guía del Tesoro

EL BARÓMETRO DE LA DEUDA PÚBLICA

*Resultados de las últimas subastas

NOMBRE DEL PRODUCTO	INVERSIÓN MÍNIMA (€)	FECHA DE LA SUBASTA	FECHA DE ABONO PRÓXIMO CUPÓN	FECHA DE AMORTIZACIÓN	CUPÓN	TIPO MEDIO (TIR)	PRECIO MEDIO EX CUPÓN	PRECIO MEDIO COMPRA	RETENCIÓN I.R.P.F.
LETRAS 12 MESES	1.000	20/12/06		21/12/07		3,77		96,32	no
LETRAS 18 MESES	1.000	20/12/06		20/06/08		3,81		94,47	no
BONOS 3 AÑOS	1.000	07/12/06	31/10/07	31/10/08	2,90	3,64	98,66	98,99	15%
BONOS 5 AÑOS	1.000	02/11/06	30/07/07	30/07/10	3,25	3,65	98,61	99,50	15%
OBLIGACIONES 10 AÑOS	1.000	20/07/06	31/01/07	31/01/16	3,15	3,98	93,44	94,95	15%
OBLIGACIONES 30 AÑOS	1.000	21/09/06	31/01/07	31/01/37	4,20	4,03	102,88	105,62	15%

Un clásico por Navidad

Como cada año en estas fechas, queremos agradecer a todos nuestros clientes la confianza depositada en los Valores del Tesoro; y presentamos la Estrategia de Emisión para 2007 como compromiso de seguridad, rentabilidad, liquidez y servicio con todos ellos. Un clásico por Navidad.

Tesoro Público
ELIGE ELIGE ELIGE ELIGE ELIGE
www.tesoro.es
902 15 50 50

M.C.D.2022

ANTONIO SELVA • *Director del Instituto de Estudios Albacetenses «Don Juan Manuel»*

Antonio Selva es el director del Instituto de Estudios Albacetenses **desde el pasado 15 de diciembre**. Accedía al cargo encabezando la única candidatura que se presentó. Conocido profesional de nuestra provincia y miembro del Instituto, Antonio Selva, siempre alejado de protagonismos, **habla en todo momento de equipo rector** y tiene muy claro que se trata de un trabajo, que exige dedicación, para el que cuenta con **un proyecto en el que otros muchos están implicados e ilusionados.**

«Al Instituto hay que **descentralizarlo** y sacarlo del propio recinto»

A. DÍAZ / ALBACETE

El pasado 15 de diciembre, el Instituto de Estudios Albacetenses «Don Juan Manuel», organismo autónomo dependiente de la Diputación Provincial, celebraba asamblea general, con relevo en la dirección.

Ramón Carrilero, dejaba el cargo, después de trece años de mandato, y era designado, para los próximos cuatro, Antonio Selva.

Respecto a la renovación de la junta directiva, se elegía también al secretario técnico y a los presidentes de cada una de las trece secciones, que se incorporan como vocales, y a los dos representantes de los miembros de número. Hay que recordar que Antonio Selva encabezaba la única candidatura para la dirección del Instituto de Estudios Albacetenses.

El nuevo director, en entrevista concedida a La Tribuna, delineaba las líneas de actuación que seguirá el nuevo equipo rector.

¿Cómo decide Antonio Selva «embarcarse» en esta «aventura»?

Pues el paso definitivo fue precisamente en «El Pisto» de La Tribuna. Como pasa en este tipo de eventos, coincides con miembros del Instituto y, ante la proximidad de unas elecciones, barajábamos quién se podría presentar. Yo creía que la persona idónea podía ser Luis Guillermo García Sauco, pero como anterior director, él considera que había cubierto una etapa. Así, pensamos que podríamos darle a la institución un sentido más abierto a la sociedad, y no es que se haya cerrado.

En cualquier caso, estaba claro que el relevo, porque Ramón Carrilero había manifestado que dejaba la dirección.

Sí, además quedaba abierta la posibilidad para cualquiera y aunque todo tenemos nuestros compromisos, decidí asumirlo.

¿Tiene decidida su junta directiva?

Sí, el vicedirector es Luis Guillermo García Sauco, que también llevará Ballas Artes; secretario técnico, Juan José García Bueno; Geografía, Fuensanta Casado; Botánica, Alonso Verde; Zoología, Domingo Blanco; Geología, Julián de Mora; Medioambiente, Jorge de las Heras; Arqueología, Blanca Gamo; Filología, Emilia Cortés Ibáñez. Luego, los consejos de redacción de Al-Basit y Sabuco se van a desdoblar; el de Ciencias lo coordinará Domingo Blanco y en Al-Basit estará Javier López Precioso, que también se va a encargar de transformar en un «portal» la «página» del instituto, para conectarlo con otras bibliotecas virtuales y desarrollar los programas tecnológicos. Al frente de Economía, de nueva creación, estará Miguel Pardo; Estudios Jurídicos, Antonio Roncero; Promoción, Antonio Caulín; Historia, que la llevaré yo, más los dos que eligió la asamblea, que son Vicente Carrión Iñiguez y Pablo Ferrandis Gotor. Ese es el equipo.

¿Qué proyectos tiene?

Más bien qué proyectos tenemos, porque de lo que se trata es de esbozar unas líneas de actuación y de que todo el mundo sume sus propias propuestas e ideas. Así, trataremos de establecer unas líneas de comunicación más fluidas hacia la sociedad, también con los miembros del Instituto, en el día a día; porque queremos que todos los miembros estén más implicados, que colaboren más activamente y cada presidente de sección actúe como coordinador de equipo, no sólo en cuanto a publicaciones. Al Instituto hay que descentralizarlo y sacarlo del propio recinto estableciendo líneas de colaboración con cualquier institución que tenga una finalidad de carácter cultural y científico, también tiene que ser menos «capitalino».

¿Cambiará algo en cuanto a las publicaciones?

Queremos que las publicaciones tengan más nivel. Hasta ahora no estaba establecido cuántas personas tenían que firmar un trabajo para su publicación; como mínimo serán dos, aunque la idea es que sean tres y su informe se ajustará al modelo en vigor, para mejorar la clasificación de publicaciones de carácter científico, que es internacional. Queremos más calidad, sobre lo que ya está hecho, tratando temas nuevos, pensemos, por ejemplo, que la sección de Economía puede trabajar sobre desarrollo endógeno, sectores productivos de Albacete, etc., y eso, puede llevarte a colaborar con áreas de la Universidad, Confederación de Empresarios y otros organismos. Por otro lado, las publicaciones del Instituto, que sólo se han hecho en papel, puede tener una tirada mayor de los 500 ejemplares habituales o, por el contrario, otros trabajos se colocarán en la red de forma inmediata. Puede cambiar el soporte, pero sobre todo, nos interesa la calidad y comunicación, hay que ser más estrictos.

Así, buscarán también la renovación de los medios tecnológicos.

Sí, a lo anterior hay que sumar la renovación en los medios tecnológicos y ahí, la Biblioteca juega un papel esencial, muy importante. Queremos que la biblioteca se convierta en un centro dinámico y que se adapte a las necesidades que hoy se piden. De ahí la reivindicación de mayor espacio, algo que ya trasladamos, tras el nombramiento. El Instituto de Estudios Albacetenses necesita más espacio, pero también dentro del que tenemos, necesitamos las condiciones más idóneas, porque hoy en día, cualquier investigador va con su portátil, necesita una mesa en condiciones, ordenadores con conexión a internet... Básicamente esas serían las grandes líneas de trabajo, buscando siempre sacar el Instituto más a la sociedad; todo eso con más participación de sus miembros, porque creo que los miembros tienen una gran 'calidad', falta hablar más, buscar más canales de comunicación, ilusionándolos y haciéndonos cómplices de este proyecto, que no es el de una persona.

¿Considera usted que se conoce el trabajo que desarrolla el Instituto de Estudios Albacetenses?

No, entre otras cosas porque en la sede, en la Asunción, no hay ninguna indicación de que estamos allí, y habría que señalar que ahí está el Instituto, el horario, dicar también dónde está la blioteca... tratando de que la putación lo mantenga abierto el horario de atención al públ Con todo, hay que señalar que Diputación y su presidente muy receptivos a estas necesi des y seguro que la comunidad solventará estos pequeños de justes. También tenemos que conscientes de que tampoco die 'se da bofetadas' por ir a la tigar, pero si conectamos co

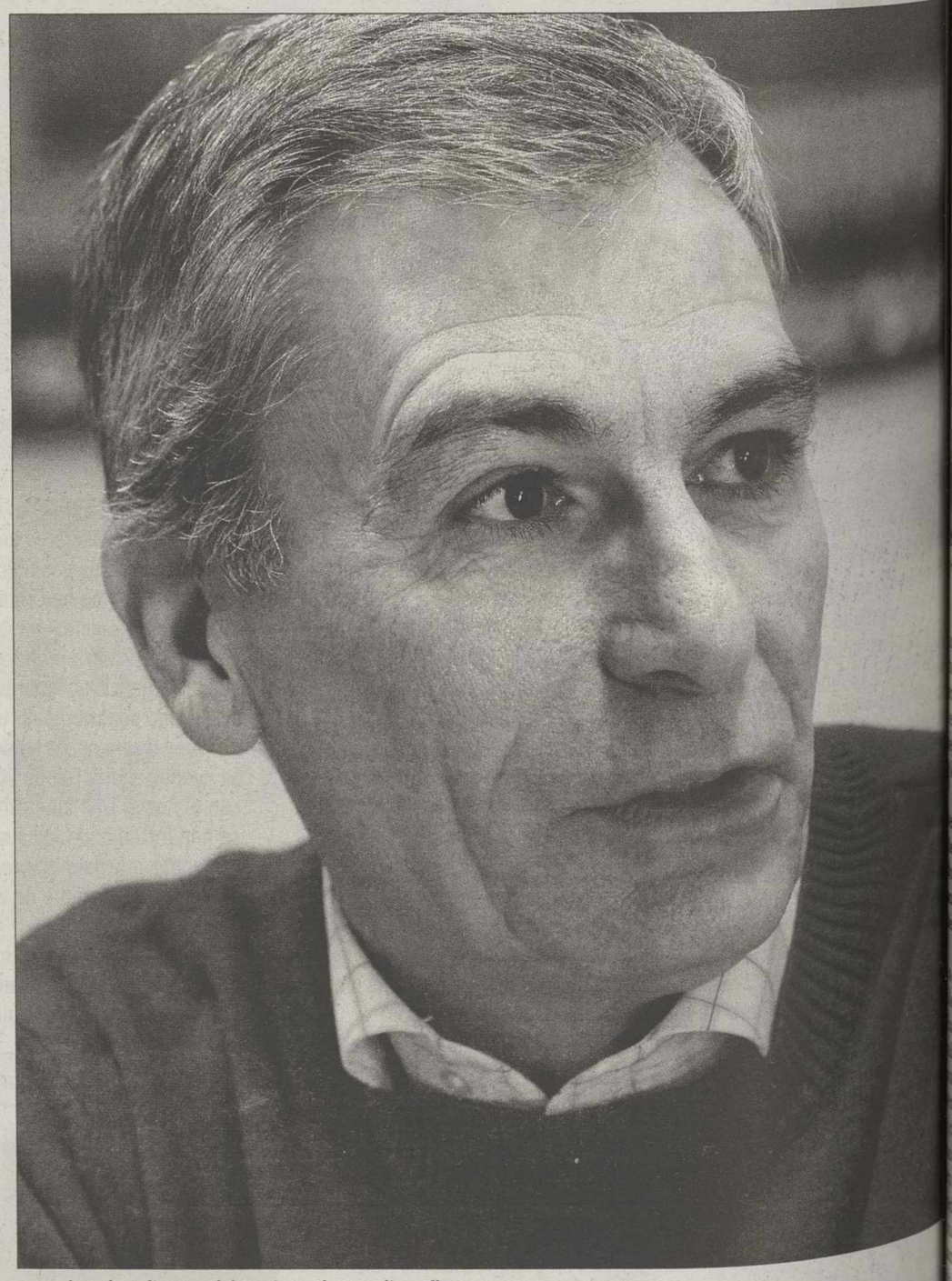

Antonio Selva, director del Instituto de Estudios Albacetenses. / CONSUELO LÓPEZ

«Se trata de esbozar unas líneas de actuación y de que todo el mundo sume sus propias propuestas e ideas. Así, trataremos de establecer unas líneas de comunicación más fluidas hacia la sociedad, también con los miembros del Instituto, en el día a día. Queremos que todos los miembros estén más implicados, que colaboren más activamente»

M.C.D.2022

Hace falta incluso, volver a colocar una placa para indicar dónde está el Instituto de Estudios Albacetenses./ LA TRIBUNA

El presidente, en la asamblea, ya habló de las **carencias y necesidades** del Instituto

Es **prioritaria esa colaboración con la Universidad,** porque es donde está la gente que investiga

Universidad y la sociedad en general, y estos universitarios son encauzados a temas que pueden ser interesantes para el Instituto, seguro que que crecerá el interés por los contactos.

Además de los estudios de investigación pura, en los últimos tiempos el Instituto ha publicado otros trabajos más cercanos y accesibles. ¿Continuará esta tendencia?

Sí, la sección de Ciencias en este aspecto ha funcionado muy bien, también como un equipo. La metodología queremos generalizarla y a eso me refería, con la publicaciones que pueden ser interesantes, pero tan minoritarias y concretas que, en vez de gastar el dinero en una publicación en papel, pueden 'colgarse' en la web, en el 'portal' del Instituto, o puede hacerse un CD o DVD; si poco es necesario hacerlo todo en papel, porque nos crea un problema de espacio tremendo. La verdad es que han aparecido publicaciones espléndidas, recordando algunas sobre privilegios, que todos queremos tener en nuestra casa y lo más parecido al original. Todo esto esta muy bien, aunque también tendremos que ver el tema de los diseños de las publicaciones, porque algunas podrían necesitar una cambio de imagen acorde a los tiempos que corren. Así, es fundamental seleccionar el soporte y establecer prioridades sobre los temas, e ir organizándolo todo, con una metodología de trabajo clara.

Hablaba también de revitalizar la revista.

Sí, Al-Basit ha llegado a llevar hasta un año de retraso. Claro, si yo voy a publicar un trabajo de investigación y tarda un año en salir, es que puede que ni me acuerde de él y cuando aparezca, puede que haya quedado ya desfasado, porque se publiquen cosas después en otros sitios. Por eso, hay que darle a eso otro estilo y Javier López Precioso, que es una persona muy dinámica, le dará vida y cambiará la imagen. Queremos que sea algo que entre por la vista, porque al final, lo que pretendemos es que sea algo que sirva, que llegue a los lectores, con nuevos lectores, porque cuando se escribe para alguien convencido, que ya se sabe la lección, digamos, eso no nos sirve.

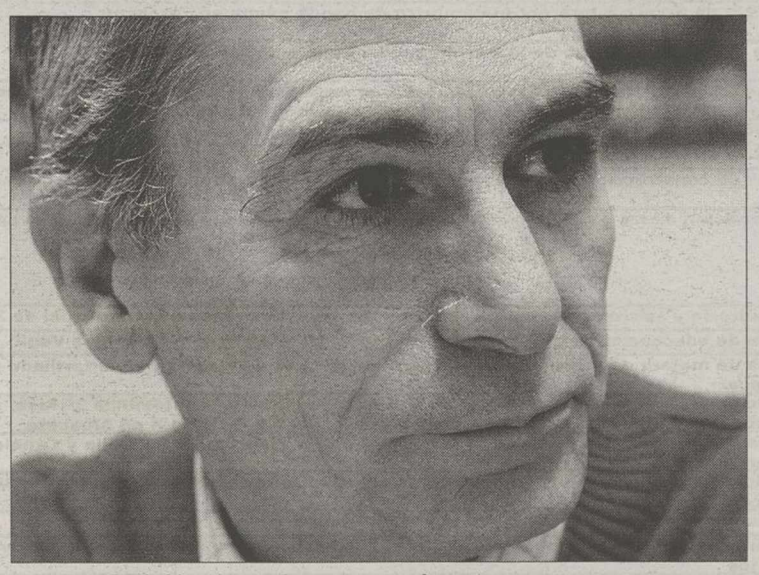

Antonio Selva habla siempre de un proyecto de equipo./CONSUELO LÓPEZ

¿Una revista más cercana?

Es que ya existe en Albacete una publicación de Cultural Albacete muy buena, con mucha gente del Instituto que escribe ahí. Por tanto puede haber comunicación y de esos trabajos en la revista de Cultural, derivar otros estudios para Al-Basit, o al contrario. Estamos abiertos a colaborar con otros medios escritos, incentivando que los miembros del Instituto lo hagan.

Esa colaboración con que abre su equipo, ¿tendrá un especial canal de comunicación con la Universidad?

Sí, es prioritaria esa colaboración con la Universidad, porque es donde está la gente que investiga y donde están los potenciales 'consumidores' de lo que nosotros hacemos y ahí es donde tenemos que volcarnos. Ya están hechos los contactos, con personal de la Universidad y más fluidez en esos canales de comunicación, porque no olvidemos, muchos miembros del Instituto pertenecen a esa comunidad.

¿También estrechando los contactos con la Diputación?

Por supuesto, al fin y al cabo pone el dinero y se trata del Instituto de Estudios Albacetenses «Don Juan Manuel», de la Diputación Provincial. Entiendo que la Diputación lleva casi 30 años sin escatimar una peseta antes ni un euro ahora al Instituto y lógicamente tienen que ver su rendimiento, para que la sociedad lo reciba y se vea que hacemos un trabajo útil. Tengo claro que mi función está en gestionar y desarrollar una serie de programas. El diálogo tiene que ser fluido y constante con la institución provincial, sobre todo manteniendo un clima de colaboración, porque desde luego la buena disposición de la Diputación y su presidente ya la hemos visto. El presidente, en la asamblea, ya habló de las carencias y necesidades del Instituto de Estudios Albacetenses.

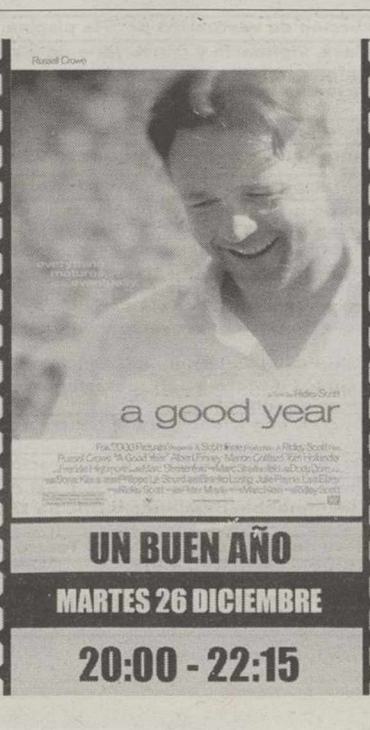

M.C.D.2022

INFORMACIÓN SOBRE CONTRATACIONES PÚBLICAS EN VIGOR PARA CASTILLA - LA MANCHA

Provincia	Servicio / Suministro de:	Cantidad	Fecha Límite
CIUDAD REAL	Arriendo de pastos y montanera de la finca patrimonial municipal La Redonda de Gargantiel en Almadenejos. Nueva Convocatoria	9.140,18 Euros Licitación al alza	080107
CIUDAD REAL	Servicios de restauración, limpieza, lavandería, mantenimiento y recepción en la residencia de mayores de Manzanares	1.340.612,10 euros IVA Incluido	120107
ALBACETE	Dirección facultativa de las obra de urbanización del parque Aeronáutico y Logístico de Albacete	441.212,24 euros IVA Incluido	180107
CIUDAD REAL	Obras de construcción de estaciones de depuradoras de aguas residuales en Abenójar, Mestanza, Saceruela y Villamayor de Calatrava, (Ciudad Real)	6.496.511,48 euros	240107
GUADALAJARA	Trabajos de incorporación al catastro de los diseminados y contrucciones rústicas omitidos y detectados en la labor de campo realizada por empresas en los municipios Alcolea del pinar y otras 123 más de la provincia de Guadalajara	Especificado en el pliego de condiciones	280107
TOLEDO	Obras de construcción de estaciones de depuradoras de aguas residuales en Carmena - Escalonilla, Gerindote, Burujón y Albarrel de Tajo	6.948.764,58 euros	290107
CASTILLA-LA MANCHA	Mantenimiento del hardware auxiliar de la plataforma tecnológica, de la centralita telefónica y del servidor industrial y su software asociado instalados en el centro 112 de Castilla La - Mancha	111.492,00 euros	261206
CIUDAD REAL	Realización de tomografías por Emisión de Positrones (PET) de procedimientos diagnósticos no derivados de contrato marco para el Complejo Hospitalario La Mancha Centro	31.126,00 euros	291206
CIUDAD REAL	Realización de poligrafías respiratorias a domicilio para el Complejo Hospitalario La Mancha Centro	8.930,00 euros	291206
CASTILLA-LA MANCHA	Servicio de digitalización, fotomecánica, impresión, encuadernación y retractilado de la publicación Buenas Prácticas en Accesibilidad Universal. Primera Selección de Realizaciones 2006	75.000,00 euros	271206
CIUDAD REAL	Servicio auxiliar sanitario en la Residencia de Mayores de Manzanares	1.125.269,68 euros	281206
CIUDAD REAL	Obras de tratamiento de humedades y nuevo solado en el convento y construcción de un edificio-anexo para almacén, en el Convento Carmelitas Descalzas en la calle Carmen nº 2 y 4 en Ciudad Real	496.944,00 Euros	080107
CIUDAD REAL	Elaboración de alternativa técnica del programa de actuación urbanizadora del sector UE-13 Deportivo Sur en Villanueva de los Infantes	Sin especificar	090107
TOLEDO	Elaboración de alternativas técnicas del programa para el desarrollo de la actuación integrada de la unidad nº 14 A en Olías del Rey	Sin especificar	020107
GUADALAJARA	Obras de construcción de Campo de fútbol 11 de césped artificial en Fontanar	416.444,16 euros	080107
TOLEDO	Organización, gestión y ejecución del programa Juntas Viajamos 2007, de la Junta de Comunidades de Castilla - La Mancha	300.510,00 euros	291206
CUENCA	Suministro de pienso y medicamentos para la piscifactoría Rincón de Uña	56.363,02 euros IVA Incluido	291206
CIUDAD REAL	Enajenación de 57 parcelas industriales en el Polígono Industrial Alces, 3º fase en Alcázar de San Juan	Especificado en el pliego de condiciones	120207
CIUDAD REAL	Obras de construcción de Parque de Atocha, monumento (3ª fase), en Ciudad Real	209.899,67 euros IVA Incluido	281206
GUADALAJARA	Obras de mejora de capa rodadura en la carretera 1.057 del p.k. 1,900 al p.k. 8,500 en El Casar-Valdenuño Fernadez- Viñuelas en Guadalajara	247.048,43 Euros	271206
GUADALAJARA	Obras de mejora de la capa de rodadura de la carretera 1.058 del p.k. 0, 000 al p.k. 5,200 en El Casar (Barrio Mesones) en Guadalajara	213.248,54 Euros	271206
GUADALAJARA	Obras de ensanche y mejora de capa rodadura de la carretera GU-137 en Gascueña de Bornova-Prádena de Atienza en Guadalajara	556.225,98 Euros	271206
ALBACETE	Asistencia técnica y urbanística en los municipios de Alpera, Bonete, Casas de Juan Nuñez, Higueruela, y Pozo Cañada, por aparejador y arquitecto técnico en la Mancomunidad de Municipios Monte Ibérico	74.880,00 euros	291206
CIUDAD REAL	Mantenimiento y conservación de las fuentes públicas con instalaciones hidráulicas y de iluminación propiedad del Ayuntamiento de Ciudad Real	Sin especificar	020207
CUENCA	Obra de mejora de red de abastecimiento, nº 367 del Plan POLR del año 2005 en Campillo de Altobuey	90.000,00 Euros IVA Incluido	271206
CUENCA	Servicio de acceso a internet inalámbrico de banda ancha en Tarancón	132.000,00 Euros IVA Incluido Licitación a la baja	291206
CUENCA	Finca urbana El Teleclub de Mazarulleque en Puebla de Don Francisco	16.219,54 Euros Licitación al alza	291206
GUADALAJARA	Elaboración de alternativas técnicas del programa para el desarrollo de la actuación integrada del Sector IV del suelo urbanizable del POM de El Pozo de Guadalajara	Sin especificar	110107
ALBACETE	Servicio de limpieza de las Oficinas de Empleo del SEPECAM en Albacete	95.000,00 euros	311206
CIUDAD REAL	Servicio de limpieza de las Oficinas de Empleo del SEPECAM en Ciudad Real	165.000,00 euros	311206
ALBACETE	Obras de construcción de un invernadero en el Jardín Botánico de Castilla- La Mancha en Albacete	918.312,89 euros	020107
CUENCA	Enajenación de las parcelas a A-21, A 35 y A 37 del polígono industrial El Convento de Casasimarro	A-21 59.881,54 Euros IVA Excluido, A 35 31.101,40 euros IVA Excluido, A 37 61.604,08 euros IVA Excluido	030107
CUENCA	Consultoría y asisitencia para la redacción del Plan de Ordenación municipal de Zafra de Záncara	Sin especificar	050107
CUENCA	Obras de adecuación de edificio a museo etnográfico en Paracuellos de la Vega	44.452,66 euros IVA Incluido	261206
CUENCA	Obras de mejora de instalaciones del pozo de la Ctra. de Madrid y alcantarillado en Motilla del Palancar	93.940,00 euros IVA Incluido	291206
ALBACETE	Obras de acondicionamiento en la C.V.B-8 de Villamalea a Fuentealbilla 3º fase, y en la C.-V Villamalea a Fuentealbilla 4º fase, terminación , del p.k. 8,7- 11,4 en Albacete	660.493,86 euros	291206
ALBACETE	Obras de acondicionamiento en la C.V. C-5 N-322 a Viveros por Solanilla y Canaleja 4ª fase p.k. 3,2-5,0 en Albacete	200.000,00 Euros	291206
ALBACETE	Servicio de limpieza de las oficinas del Organismo Autónomo Provincial de Gestión Tributaria de Albacete	30.000,00 Euros/anuales	241206
TOLEDO	Obras de Parque Público Jaime de Foxá en Ciruelos	42.669,00 Euros IVA Incluido	050107
TOLEDO	Suministro de un vehículo microbús para el transporte de viajeros con o sin movilidad reducida en Torrijos	146.950,00 Euros IVA Incluido	311206
GUADALAJARA	Obras de Centro de Desarrollo Local en Almoguera	150.000,00 euros	110107
GUADALAJARA	Obras de pavimentación de calles en Hita	65.210,00 euros	110107
GUADALAJARA	Asistencia técnica para la dirección de ejecución de obra, dirección técnica, coordinación en materia de seguridad y salud durante la ejecución de la construcción del centro municipal integrado en Aguas Vivas, en Guadalajara	67.045,63 euros IVA Incluido	311206
CIUDAD REAL	Obras de instalación eléctrica de alumbrado exterior de los accesos al hospital de Tomelloso	151.320,49 euros IVA Incluido	110107
TOLEDO	Redacción del proyecto y ejecución de las obras de rehabilitación del grupo de 48 V.P.P. en Toledo	2.156.440,38 euros	310107
GUADALAJARA	Elaboración de alternativas técnicas del programa para el desarrollo de la actuación integrada del Sector 2 del POM en Pastrana	Sin especificar	150107
CUENCA	Obras de construcción de 5 VPO en Cuenca	381.990,00 euros	110107
ALBACETE	Redacción del proyecto de construcción: variante de Barrax: Carretera N-340 de Badajoz a Valencia por Almansa, pk. 483 al 488, provincial de Albacete	549.992,77 euros	090207
GUADALAJARA	Obras de sistemas generales del P.O.M. en Torija (obras de saneamiento y abastecimiento), 6 lotes	2.400.940,22 Euros	090107
CIUDAD REAL,CÓRDOBA	Asistencia para el estudio previo: corredor Puertollano - Córdoba, provincias de Ciudad Real y Córdoba	1.596.157,00 euros	070207
GUADALAJARA	Obras de construcción de vestuarios para la piscina municipal y oficinas en Alovera	719.054,49 Euros	020107
CIUDAD REAL	Servicio de limpieza, vigilancia y conserjería de las instalaciones del Centro de Iniciativas Turísticas de Campo de Criptana	17.310,00 euros/año	030107
ALBACETE	Gestión del servicio de ayuda a domicilio en Albacete	1.309.445,00 euros/año IVA Incluido	030107
TOLEDO	Gestión de lodos producidos por las E.D.A.R. en Toledo	120.380,16 Euros	030107
TOLEDO	Obras de pavimentación y complementarias en 22 calles de Miguel Esteban	525.440,48 euros IVA Incluido	220107
TOLEDO	Obras de pavimentacion en la calle Puente de Torrijos, 2º fase	611.230,15 Euros	050107
TOLEDO	Obra del proyecto de urbanización y proyecto de electrificación de calle de nuevo trazado sita entre las calles Madre María Rosa Molas y Camino de la Mesa Ortiz, en Quintanar de la Orden	104.977,28 euros	030107
TOLEDO	Servicio de consultoría y asistencia a la gestión recaudatoria en periodo voluntario y ejecutivo del ayuntamiento de Santa Cruz de la Zarza	Especificado en el pliego de condiciones	020107
CIUDAD REAL	Obras del proyecto y adenda de conducción desde la presa de Torre de Abraham hasta el embalse de Gasset para el abastecimiento a Ciudad Real	25.504.313,75 Euros IVA Incluido	290107
ALBACETE	Redacción del proyecto básico, proyecto de ejecución, dirección facultativa y coordinación en material de seguridad y salud de las obras de demolición y de construcción del cuartel en Tobarra	96.822,20 Euros	110107
ALBACETE	Contratación de cursos de formación profesional ocupacional para el Centro de Recuperación de Minusválidos Físicos de Albacete	65.131,00 euros	050107
ALBACETE	Servicio de vigilancia y seguridad para el Centro de Recuperación de Minusválidos Físicos de Albacete	59.925,00 euros	050107
ALBACETE	Suministro y víveres para el Centro de Recuperación de Minusválidos Físicos de Albacete	71.820,33 euros	050107
CIUDAD REAL	Redacción del proyecto básico y de ejecución, así como la dirección y el control de las obras de construccion de un inmueble destinado a Oficina Integral de la Seguridad Social en la c/ Amapola, de Valdepeñas	751.137,12 Euros IVA Incluido	310107
CIUDAD REAL	Servicio de limpieza del Museo Nacional del Teatro, sito en la calle Gran Mastre 2 de Almagro	133.447,32 euros	150107

Para más información, A.C.O.P. Asociados de Contratistas con Organismos Públicos - Teléfonos: 902 364 619 - 952 070 846 - www.acop.es

M.C.D.2022

l retablo de La urísima sobrevivió la Guerra Civil racias a los vecinos

etablo fue desmantelado y guardado por te en una cueva-sótano del barrio

aría del Carmen Gar- Martínez es nieta del intero ebanista, pro- or de la idea de desar- y esconder el retablo evitar su destrucción nte la Guerra Civil.

ORTIZ / ALBACETE

presbiterio de la Parroquia Purísima de Albacete se en- a el hermoso retablo barro- urrigueresco, procedente del recido convento de las Jus- as de 1702.

s obras de restauración em- n en octubre del año pasa- el que participó la empresa a Conservación de Bienes ales S.L., que contó con un o de tres restauradores que aron su o a finales es de mayo. retablo ba- Churrigue- de la Parro- e la Purísi- oncepción, alizado por estro en- ador y es- valenciano ncisco dor, por ales de vellón (dinero de la , y que es una prueba de la osidad de la las obras del VIII... Según documentos poca, una vez que el con- de las Justinianas fue derrui- nte la Guerra Civil, el reta- oco fue trasladado en pie- a el taller de un carpintero vo guardado durante mu- os, hasta que fue reensam- en la parroquia de La Purísi-

Tribuna tuvo la oportunidad versar con la nieta de una personas que rescató el re- e destrucción durante la , se trata de María del Car- García Martínez: «Mis abue- n Rogelio Martínez Fernán- carpintero ebanista, y Carmen Alabarta Gil, maestra y muchos años directora del Colegio Cervantes; y el comentario de mi familia y de todos los vecinos que conocí en la casa de la calle Concepción número 41, frente a la iglesia de La Purísima..., que sabiendo que iba a desaparecer la iglesia de las Justinianas, mi abuelo pidió el retablo a quien procediese, para que no fuera destruido, y por ser personas muy conocidas y estimadas en Albacete, se lo cedieron, y como carpintero ebanista que era, lo desmontó».

María del Carmen comentó que su abuelo junto algunos amigos, escondieron el retablo en partes en la cueva-sótano de la casa de vecinos donde vivían, no sin el miedo correspondiente que todos pasaron después, durante la Guerra Civil por tratarse de un gran objeto religioso.

> «El montaje fue **laborioso**, y el trabajo de Alejandro **Masip** fue fundamental para unir **las piezas**»

Al terminar la Guerra, y ya que todo lo que se encontraba en el interior de la iglesia había desaparecido, y destruido parte del edificio por la bomba que cayó allí, «durante muchos años estuvo así, todo destruido; entonces pensaron que el mejor sitio para el retablo guardado era el de su parroquia, y así se hizo». Según indicó María del Carmen, y por los comentarios que se oían en las reuniones familiares, el montaje fue laborioso, «como un gran rompecabezas, y para ello se reunieron los vecinos que podían ayudar. En la familia decían que el trabajo de mi abuelo, y la gran ayuda de Alejandro Masip, también carpintero ebanista, que tenía un taller en lo que muchos conocen como 'el Cine del Productor', y cuya firma debe de estar detrás del retablo en alguna parte, como tenía costumbre hacer»...Y así, gracias al trabajo de un grupo de vecinos, los albaceteños pueden disfrutar del retablo ya restaurado en la iglesia.

Foto de archivo de las obras de restauración del retablo de la Purísima./JESÚS MORENO

María del Carmen García Martínez, nieta del carpintero ebanista que escondió el retablo, junto a unos vecinos./ARTURO PÉREZ

Características

El retablo barroco que se encuentra en la Parroquia La Purísima y que data de 1702; las obras de restauración terminaron a finales de mayo pasado. Este retablo, de gran envergadura, es único de este estilo que se conserva en nuestra ciudad, fue policromado y dorado en 1709 por los maestros valencianos Antonio Moya y Joseph Ychez. Artísticamente, ofrece un cuerpo principal con dos pares de columnas salomónicas, adornadas de hojarasca y niños. Un gran ático semicircular alberga un lienzo con el calvario y, a ambos lados, las esculturas de San Lorenzo Justiniano y Santa Teresa de Jesús.

ESTILO ESTOLA

a Gran Reserva 1996 ha sido onado en 2006 con la Medalla Oro en el *Concours Mondial* de dalas. También obtuvo este año s Medallas de Plata en *Vinalies ternationales* de París y en *Mundus* de Alemania.

UN NUEVO ESTÍMULO PARA BODEGAS AYUSO EN SU DECIDIDA APUESTA POR LA CALIDAD

Además, otros vinos de Bodegas Ayuso fueron premiados en el Certamen *International Wine Challenge* de Viena: Estola Reserva y Estola Blanco fueron Medallas de Plata en sus respectivas categorías.

www.bodegasayuso.es

MONT BLANC

SOVEREIGN

MEISTERSTÜCK MALETÍN DOBLE FUELLE CON BANDOLERA. PIEL DE BECERRO DEL SUR DE ALEMANIA CON EL BRILLO ÚNICO DE MONTBLANC. DETALLES EN PLAQUÉ PALADIO CON ACABADO SATINADO. CIERRE DE COMBINACIÓN SEGURA CON EL NOMBRE DE LA MARCA GRABADA.

JR Royo
JOYERIA - RELOJERIA - REGALO
Tesifonte Gallego, 8 - 02002 Albacete - Tel. 967 21 79 03
Teodoro Camino, 8 - 02002 Albacete - Tel. 967 21 23 61

M.C.D.2022

LECTURAS PARA NAVIDAD

Nada es perfecto en la naturaleza ni en la vida, y de eso puede dar fe la protagonista del relato. Es una mujer que ama la naturaleza y es extraordinariamente educada, confiada y hasta remilgada. Le gusta subir la cuesta que lleva hasta el monasterio para rozar las flores con la punta de los dedos. Aquello no era vulgar, era brillante. La tierra se hace a la forma de las caderas y a la del pecho. Un colchón con sábanas limpias también ampara.

Las ramas no son perfectas

por Pilar Adón

Las ramas no son perfectas. No lo son. Tampoco son perfectas las voces ni es perfecto el sonido del viento entre las hojas de los árboles. Es un sonido incompleto, que defrauda, que comienza con tanta rabia que parece destruirlo todo a su paso, pero que en realidad no destruye nada. Las ramas con el sol se muestran retorcidas y móviles. Su actividad no cesa. Como el murmullo del viento que nunca se apacigua y que me agita los restos de la ropa contra la piel de la espalda. Ésta es una buena postura. Y ahora el pecho no me duele demasiado. El suelo parece haber asumido la forma y ahora el pecho ha encontrado, al parecer, un buen lugar para no doler. El viento me refresca la piel y, poco a poco, creo que voy dejando de sudar.

Alguien apagó la luz y cerró la puerta por fuera. Alguien que no sabía que yo estaba dentro. En un principio me hizo gracia y me eché a reír, bajito, aunque estuviera sola. Siempre bajito para no molestar. Pero la risa dio pronto paso a la oscuridad y, aunque no tardé en acostumbrarme y constaté que mis manos se movían entre los objetos de mi bolso para buscar un pañuelo, la risa dio paso a la preocupación y la preocupación a la congoja. Encontré el pañuelo y lo pasé por la frente que sudaba. Me sentí mejor después, pero la sensación de soledad persistía y, con ella, la vulgaridad. Cómo podía a tar encerrada en los baños. Esas cosas no le pas a la gente encantadora y bien educada. Eran co que sólo les suceden a los pobres infelices que gan buscando un pañuelo más sedoso o unos patos más cómodos, sin encontrarlos jamás.

–Tengo que salir de aquí –me dije secándo de nuevo la frente.

Pero ponerme a golpear la puerta como una l era algo impensable. No podía montar un es táculo a las doce de la noche. No en la casa de la ñora Clara. Bajo ningún concepto. Si no entraba die, quizá me vería obligada a dormir allí, tenía estar preparada para una circunstancia así. Tem que hacerme a la idea de que, quizá, las luces volverían a encenderse ni la puerta volver abrirse hasta la mañana siguiente, bien tempra cuando los primeros clientes de la señora Clara menzaran a bajar desde sus ya bien iluminadas bitaciones para desayunar, asearse, salir a la c tomar el sol...

Y, sin embargo, tenía que escapar de allí. T que aquel encierro, aquel silencio extraño del cío del agua en las tuberías de los lavabos, aque vulgaridad, eran mucho, muchísimo más de lo podía soportar.

Las flores del campo son silvestres y por lo no se pueden trasplantar a una maceta con tie para plantas de interior. Son muy hermosas. tantos colores y, dentro de esos colores, unas

> “En un principio me hizo gracia y me eché a reír, bajito, aunque estuviera sola. Siempre bajito para no molestar”

M.C.D.2022

> A mí me gustaba subir la cuesta que lleva al monasterio andando, rozando las flores con la punta de los dedos. En el monasterio ya no vive nadie

des tan variadas que, seguramente, no tienen mbre. Las flores del campo a veces dañan la piel os dedos cuando se las intenta cortar con las nos para llevarlas a casa y guardar, de ese modo, de la belleza que se ha disfrutado. Pero es imble. Del todo. Sus tallos son irregulares. A ve- muy imperfectos. A mí me gustaba subir la sta que lleva al monasterio andando, rozando flores con la punta de los dedos. En el monas- ya no vive nadie, pero me gustaba subir para l paisaje desde lo alto de la montaña y luego r cansadísima, contemplando de nuevo las mas flores, los mismos árboles que parecían er dado unos breves pasos y haber cambiado de r. Aquello no era vulgar. Aquello era brillante. viento. El viento golpeándome la cara con rza, la ropa, los brazos que me temblaban a ve- Pero yo sonreía. En una ocasión me abracé al co de un árbol y el árbol me acogió. Sí. Me aco- Sé que suele ser imposible que una acogida re- e tan espontánea. No suele suceder. La gente erva las caras y las manos. La disposición del rpo y, sobre todo, la ropa. Observan sin disi- o, desde los ojos hasta los zapatos, y luego su sión es firmemente negativa. Estatua eres, no ajo. La señora Clara me deja estar en su casa que, de momento, recibe dinero por ello. Pero to significa que pretenda acogerme. Al menos como el árbol lo hizo.

Me gustaba subir andando y a veces subían con- los turistas que deseaban, como yo, palpar el co del árbol, el tono sin nombre de la flor. Yo ba y venían detrás de mí familias con niños ru- y ruidosos, parejas tomadas de la mano, gru- de ancianos, demasiado ancianos en ocasio- para poder subir a pie hasta el monasterio. Yo el camino e iba anunciando cuánto tiempo edando de ascenso. "Ya sólo falta una hora, menos". Y escuchaba complacida los suspi- agotamiento que se producían a mi espalda.

> La tierra se hace a la forma de las caderas y a la forma del pecho. La rra también da cobijo. La tierra se elmaza y duele o se relaja y acoge

nos no llegaban. Algunos decidían volverse de completar siquiera la mitad del trayecto. nos se quedaban mirando el paisaje como si dieran creer lo que estaban viendo. Como si lo que tenían ante los ojos fuera del todo im- le. Un milagro o una maldición. La figura de to y, detrás, la inmensidad, el vacío, el viento sible interpuesto entre los ojos del hombre y izonte azul del mar. El sonido irreverente del y la altitud del monte protector y fustigante, sible pero, una vez vencido, oferente y, casi, o. Algunos llegaban conmigo hasta arriba y estoy segura, no me olvidarán jamás.

La tierra se hace a la forma de las caderas y a la del pecho. La tierra también da cobijo. La tie- apelmaza y duele o se relaja y acoge. En la de la señora Clara comprenden lo que suce- por eso me permiten vivir en ella. La tierra no sciente de nada porque los gritos no la per- porque no sabe nada de mandatos ni de in- ciones ni de posteriores sanciones. La tierra be de las agresiones que le causan a ella, pero agresiones de hombres a hombres sabe poco. que la sangre tarda más tiempo en desapare- su superficie que el agua. Sólo que los gritos lo mismo que la fortaleza de la víctima.

Quien apagó la luz, quizá la misma señora así que tendría que dormir sobre el frío suelo baños utilizando mi bolso como almohada. do subía andando al monasterio me gustaba el pelo suelto para darle al viento la ocasión de enredarlo y agitarlo, y a veces daba saltitos. A veces movía las manos para dar palmadas por delante y por detrás del cuerpo. Los brazos se balanceaban entonces como impulsados por un viento alterno que los trasladaba rítmicamente. Como un mecanismo perfectamente sincronizado. Manos que se golpean ante mí, manos que se golpean tras de mí. Manos que se golpean ante mí, manos que se golpean tras de mí. Y siempre eran mis manos. Siempre las mías... Aquellos dos chicos extranjeros parecían lo suficientemente robustos como para ascender sin demasiadas paradas, sin demasiados suspiros ni quejas cuando yo advirtiera que aún quedaba algo más de una hora de trayecto. Parecían fuertes y sonrientes y con capacidad para asombrarse ante el vacío del paisaje. Ante el espectáculo de lo incomprensible.

–¿Cobras algo? –me preguntaron.

Y yo me eché a reír con el pelo y mi falda blanca al viento tranquilo de la base del monte. No. No cobro. Ji, ji. Ji, ji. Me reía como una niña que busca la realidad del cuento fuera de la vulgaridad de los zapatos feos y la ropa vieja. Lo cierto es que estas cosas no les pasan a las personas sabias. A las personas que viven en casas de verdad y que caminan con tranquilidad y con el cuello estirado, la cabeza alta, los ojos fijos en un punto, a ellos no les pasan estas cosas. Pero las campanas no suenan de la misma forma para todo el mundo. El sonido no es el mismo cuando los sentidos quedan serenamente atontados y satisfechos ante una sonrisa. Yo me reía. Ji, ji. No cobro. Y emprendí el camino con esos dos chicos.

Que luego desaparecieron. Y los tallos de las plantas resultaron ser más deformes que nunca. El tronco de un árbol me golpeó con fuerza en la cara y comencé a sangrar. Vi la sangre sobre un pelo que era el mío y que me caía sobre los ojos, abiertos hasta el dolor. El dolor que me dominaba mientras unas risas que parecían venir de muy lejos, de más allá del mar, más allá de todo lo que yo conocía, me oprimían y me empujaban, me zarandeaban y hacían conmigo lo que jamás viento alguno se había atrevido a hacer: atravesarme. Había balanceado los brazos buscando las palmas de las manos. Había caminado con decisión rozando con los dedos las plantas y las flores de distintos y preciosos tonos sin nombre, había mirado a aquellos chicos con la seguridad del que emprende, de nuevo, un camino conocido y, de pronto, sin el cobijo de ningún árbol, mi cuerpo encontraba la forma de la tierra pegada a él, una tierra que no escucha súplicas, una tierra que permanece y que no entiende el dolor de los gritos producidos por el asombro, por el absurdo.

Cuando la luz volvió a encenderse ya había amanecido y, ciertamente, había pasado la noche en el suelo de los baños, dispuesta a no molestar. Fue la misma señora Clara quien abrió la puerta. Al verme se sobresaltó y se llevó los dedos a los labios.

–Pero, criatura... –murmuró–. ¿Se puede saber qué haces ahí? Por el amor de Dios. Vas a coger una pulmonía.

Se me acercó y me pasó las manos por el pelo para intentar peinarme. Yo sonreí porque también me pasó las manos por la cara y luego me besó en ambas mejillas y luego me abrazó brevemente, como si deseara transmitirme algo de su calor. Así que yo sonreí y me dejé llevar por ella hasta la segunda planta de su casa, donde está mi dormitorio y donde está mi cama.

–No se preocupe –dije–. Estoy bien.

Y ella, tomando una de mis manos entre las suyas, respondió que no. Que no estaba bien. Que cómo iba a estar bien después de haber pasado la noche en un lugar en el que no deberían dormir ni los perros.

–Vas a acostarte ahora mismo –dijo–. Te subo un desayuno, y duermes.

Entramos en mi dormitorio las dos. La señora Clara apartó la colcha de mi cama y me quitó el bolso para dejarlo sobre una de las tres sillas de madera que conforman el escaso mobiliario de mi habitación. A continuación sacó el camisón que guardo debajo de la almohada y me ayudó.

–No creo que pueda dormir ahora –murmuré.

–Pues lo intentas.

Y eso hice. Intentarlo. Con la persiana bajada, el viento golpeándome en los oídos, los tallos imperfectos de las flores, y la suavidad limpia de mis sábanas, su aroma silencioso, acomodándose a la forma de mi pecho, de mis caderas. Como una tierra cruel y enfermiza que, a pesar de todo, ampara.

LA AUTORA

Pilar Adón (Madrid, 1971). En 2005 publica el libro de relatos *Viajes inocentes* en Páginas de Espuma, por el que obtiene el Premio Ojo Crítico de Narrativa 2005. En 2003 publicó la novela *Las hijas de Sara* en la colección Alianza Literaria, de Alianza Editorial. Este año ha publicado *Con nubes y animales y fantasmas* (EH Ediciones). Ha sido incluida en volúmenes de relatos y poesía, entre los que cabe mencionar la antología *Ni Ariadnas ni Penélopes. Quince escritoras españolas para el siglo XXI*, de la Editorial Castalia; la antología de relatos eróticos *Todo un placer*, de la Editorial Berenice o la *Antología de cuentistas madrileñas*, de Ediciones La Librería. Ha traducido la novela de Henry James *El mentiroso* (Funambulista, 2005).

SU PUBLICIDAD AQUÍ en La Tribuna DE ALBACETE

M.C.D.2022

GUÍA MÉDICA

CLÍNICA DENTAL INFANTIL
Pura Roldán González
Médico Estomatólogo nº col 020038
Tef. 967 22 94 79, Simón Abril, 2- 2ºC
02002 ALBACETE

Capio Clínica Recoletas Albacete

Primera resonancia abierta de última generación en Castilla La Mancha
(RM abierta 0.35 teslas)

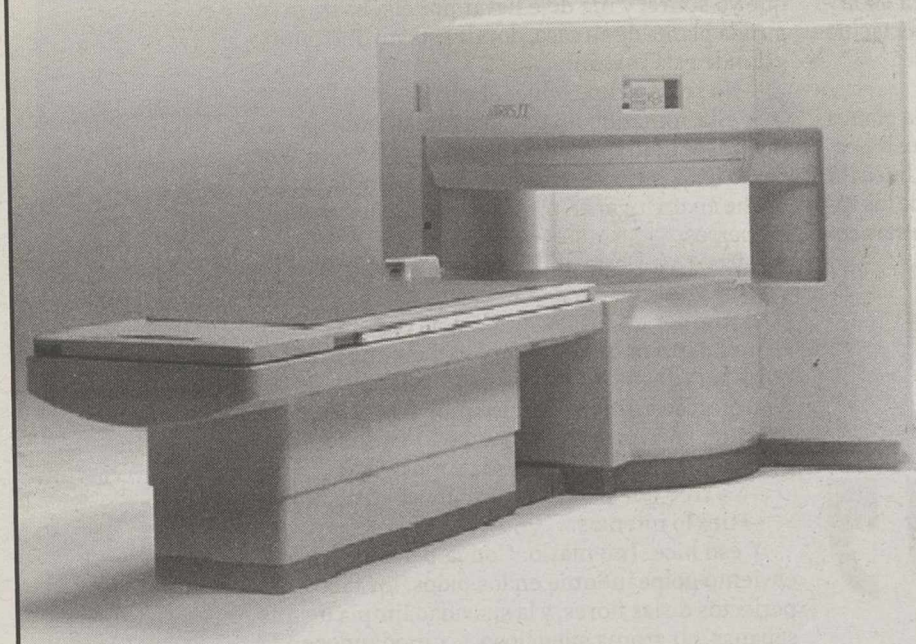

- Mejor acceso para pacientes con problemas de movilidad y obesidad.
- Evita problemas de claustrofobia.
- Mejor calidad y variedad de estudios para el diagnóstico clínico avanzado
- Indicado en pediatría y geriatría

mejoramos el diagnóstico y tratamiento de los pacientes

902 020 322
información y citaciones

tu salud en buenas manos

Centralita 967 247100 - *Consultas* 967 190072 - 967 190073

Cerca de ti

Capio Sanidad líder en gestión y atención sanitaria, más de 4300 profesionales y 20 centros en España

www.capiosanidad.es

Policlínica Dental Salamanca
Dr. EDUARDO CRESPO

C/ Salamanca, 11 - Paseo de la Libertad, 12 · Tf. 967 215 251 · 967 211 100 · 02001 Albacete
ecrespo6@hotmail.com

M.C.D.2022

Ricardo Espín publica su nuevo libro 'El oráculo de la maldad'

La novela, combina elementos de ficción dentro de la trama policíaca con sucesos reales acaecidos en Albacete

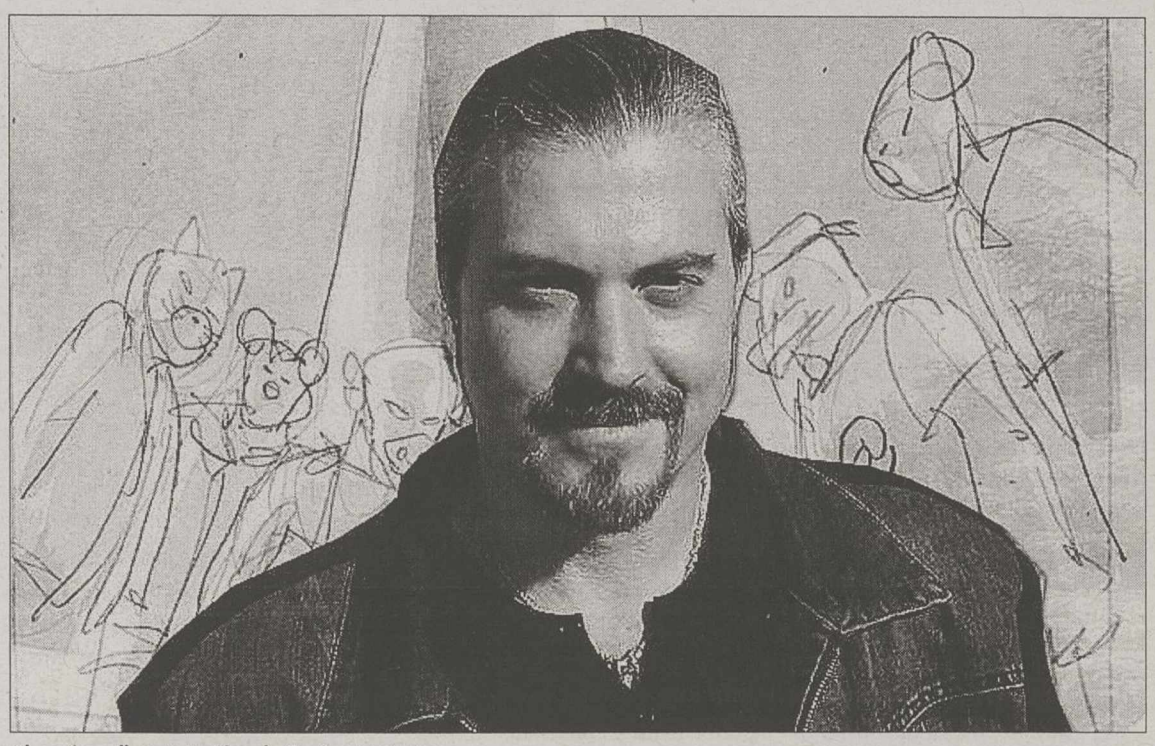

El escritor albaceteño Ricardo Espín. / LA TRIBUNA

LA TRIBUNA / ALBACETE

La editorial de Albacete *Que Vayan Ellos Ediciones* publica este mes un nuevo libro de un autor albacetense. Se trata de la novela corta de intriga y serie negra titulada *El Oráculo de la Maldad* del escritor Ricardo Espín Bueno.

La historia, dirigida a un público juvenil y adulto, se inicia con un inspector de la Policía de Albacete, Julio Sierra, que es llamado para acudir a una casa en donde se acaba de cometer un crimen. Al llegar, se encuentra con un hombre golpeado y sin vida, que yace, sin ropa, junto a una chica en estado de shock. La Fiscal de Menores aparece, todo se complica…

La novela, combina elementos de ficción dentro de la trama policíaca con sucesos reales acaecidos en Albacete. Entre los llamativos ingredientes que aborda la novela se encuentran un instituto en llamas, un asesinato en plena inauguración de la Feria de Albacete, conspiraciones a través de Internet, una temible reunión bajo el Depósito del Agua, asesinos que sólo tiene en común el que se enmascaran bajo caretas con apariencia de animales… Un sinfín de pistas a las que se enfrentará el inspector Sierra ayudado por su lugarteniente, Navalón.

Ricardo Espín Bueno (Albacete, 1960) es un escritor de muy diversos registros, que aborda desde la novela histórica hasta la trama intimista, aunque sienta predilección por el género de este libro: La intriga.

Anteriormente, ha publicado la novela *Desde mi niñez*. Esta nueva novela, *El Oráculo de La Maldad*, inicia la colección Intriguetas de Albacete, en la que la editorial *Que Vayan Ellos* enmarcará próximas ficciones -de este y otros autores- que se desarrollan en Albacete, casi un género literario específico, dada la histórica producción literaria a este respecto. La novela está a la venta en las librerías Herso, Popular, Biblos, Comikers, Sanz y en el Kiosco del Altozano de Albacete, al precio de 19 euros y la portada es obra del albaceteño Sergio Bleda.

GUÍA MÉDICA

Policlínica Dental Salamanca
Dr. EDUARDO CRESPO

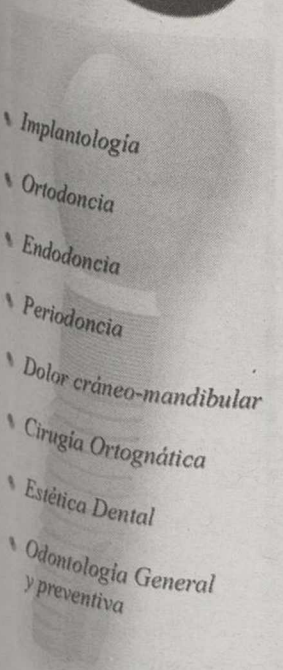

- Implantología
- Ortodoncia
- Endodoncia
- Periodoncia
- Dolor cráneo-mandibular
- Cirugía Ortognática
- Estética Dental
- Odontología General y preventiva

Implantes Inmediatos

Se pueden extraer los dientes deteriorados, reemplazarlos con implantes y rehabilitar su boca con prótesis fija, todo ello en un día.

Con sedación consciente, la experiencia puede ser incluso agradable

(En los casos indicados)

C/ Salamanca, 11 - Paseo de la Libertad, 12 · Tf. 967 215 251 · 967 211 100 · 02001 Albacete
ecrespo6@hotmail.com

M.C.D.2022

Golf

El **amateur** Ignacio Sánchez lidera la **Escuela** de Clasificación

Con un golpe sobre el cántabro Ángel Matallana y el catalán Marc Pérez • Cuenta con un impresionante palmarés amateur

Imagen de archivo de unos golfistas./LA TRIBUNA

LA TRIBUNA / ALBACETE

El amateur Ignacio Sánchez Palencia ocupa la primera posición en la Escuela de Clasificación, que da derecho a disputar el Circuito Nacional 2007, con un golpe de ventaja sobre el cántabro Ángel Matallana y el catalán Marc Pérez, tras haber disputado la tercera vuelta en La Cala Resort.

El granadino Ignacio Sánchez Palencia, de 24 años, cuenta con un impresionante palmarés amateur que incluye el Campeonato de España Junior 2000, dos medallas de oro en los Juegos del Mediterráneo 2005, bronce en el Campeonato de Europa Júnior, varias veces subcampeón de España Match-Play… Nació en Toledo, pero vive en Granada y juega en Las Gabias Golf y Medina Elvira Golf.

Sánchez Palencia, hoy 69, total menos 1: "Quiero ser profesional porque me atrae la competición. No intenté sacar la tarjeta en la Escuela del Tour Europeo porque estaba acabando la carrera de fisioterapeuta en Granada. El primer día en La Cala jugué muy bien hasta el doble bogey en el hoyo seis, y a partir de ahí se me hizo muy cuesta arriba, aunque me fui manteniendo. Ayer fui muy regular en Mijas, pero terminé bogey-bogey y me supo bastante mal». «Hoy he empezado con regularidad, haciendo muchos pares, y al final tres birdies en los últimos cinco hoyos para terminar con menos 3. No estoy pateando bien, pero, como siempre, voy jugando corto pero rectito. Empecé a jugar al golf a los 9 años y he pasado cinco temporadas en La Blume, con Salva Luna, a quien debo mucho porque me ha enseñado todo lo que sé".

El cántabro Ángel Matallana, profesor de la Escuela de Golf Jim McLean de Golf Santander, firmó 73 golpes, con el par en el total: "Empecé jugando muy bien, con birdies en el dos y el tres, dejándolas muy cerca. Tres putts en el hoyo cinco –par 5- para hacer el par, y un bogey tonto en el seis desde borde de green, y entonces me entró un poco el atontamiento. Luego he hecho tres putts en el 10 y he fallado dos golpes en el 11 y 12, para tres bogeys seguidos. Desde el 13 he ido tirando a birdie todo el tiempo, con buenos putts, pero no he metido ninguno. Sin embargo, de tee a green he jugado bien. Mañana, habrá que ir a por todas. Aunque no iban en mi partido, he visto jugar a Ignacio y a Marc, y le pegan muy bien, son muy buenos jugadores". Marc Pérez, que comparte la segunda posición junto a Matallana, se hizo profesional en octubre. Tiene 21 años, le ha enseñado a jugar su padre -el profesional José Pérez Saldaña, de Llavaneras- y él juega en Vallromanes. El mes de agosto pasado, logró la medalla de oro en el Campeonato de Europa Júnior por Equipos. Hoy, 70 golpes, total el par: "He cogido muchas calles, y aunque he fallado algunos putts cortos, el juego ha sido muy bueno. Me gustaría sacarme la tarjeta, competir un año en el Circuito Nacional, y al final de la temporada intentar el Tour Europeo".

> El mes de agosto pasado, logró la medalla de oro en el **Campeonato de Europa** Júnior por Equipos

La Federación Española de Golf aprueba los Presupuestos

LA TRIBUNA / ALBACETE

Los miembros de la Asam-
blea de la Real Federación Es-
pañola de Golf han aproba
por unanimidad, en reunión
extraordinaria celebrada e
el Centro Nacional de Golf e
Madrid, los Presupuesto
2007 de este organismo fede-
rativo. Los citados Presupues-
tos, presentados por Manu
Azpilicueta, Tesorero de
Real Federación Española d
Golf, establecen un incre-
mento del 5.2% con respecto
a los Presupuestos del a
2006, tanto en el capítulo d
ingresos como de gastos, q
ascienden en total
17.746.440 euros. Al igual q
en años anteriores, las lice
cias suponen una parte im-
portantísima dentro de los i
gresos de la RFEG, en concr
to un 89.55%, mientras q
las subvenciones oficiales
procedentes del Consejo S
perior de Deportes, aún pe
dientes de confirmación p
su parte, aportan un 3,45
del total presupuestado pa
2007, lo que significa que
Real Federación Española d
Golf es un organismo fede
mente autosuficiente. En
apartado de los ingresos, s
aprobó la congelación de
cuota de las licencias feder
tivas, por lo que todos los
derados, tantos los que cuen
tan con alguna antigüedad
como los nuevos, abonarán
lo mismo que en el año 200
En el capítulo de gastos sob
lar que la participación en
cencias y cuotas a clubes
campos, remitidos direc
mente a las Federaciones
rritoriales correspondientes
supone el 50 % de los ingre
sos percibidos por estos cap
tulos (en total 7.501.650 e
ros), como viene siendo h
bitual desde hace años.

M.C.D.2022

TIERRA
de viñedos
Con este Regalo
ganamos
todos.
Vinos de Castilla - La Mancha
Orgullo de Nuestra Tierra
FUNDACIÓN
CASTILLA-LA MANCHA
TIERRA
DE VIÑEDOS

M.C.D.2022

Riqueza vegetal y animal en las riberas./PEDRO GAMO

Las frondosas riberas son muy ricas y variadas./PEDRO GAMO

Biotopos en el Parque de los Calares del Mundo y la Sima (V)

La zona posee un complejo entramado fluvial, que corresponde a las cabeceras de los ríos Mundo, Tus y Guadalimar

• El estrato arbóreo que corteja a estos bellos cauces y auténticos «regatos de vida» que surcan el territorio de los calares está surtido por especies típicas de ribera.

Las charcas son muy propicias para los anfibios./PEDRO GAMO

PEDRO GAMO (*)/ ELCHE DE LA SIERRA

El territorio que conforma el Parque Natural de los Calares del Mundo y de la Sima está surcado por un complejo y rico entramado fluvial correspondiente a las cabeceras de los ríos Mundo, Tus y Guadalimar. El primero con origen en el mismo Calar y los dos restantes recibe importante caudal proveniente de este Parque Natural. Por lo que podemos afirmar que las masas vegetales que acompañan a este importante enmarañado fluvial también conocido como bosque de ribera, bosques de galería, riparios, aluviales o rupícolas, son aquellas que escoltan y salvaguardan a los cursos fluviales y que como veremos seguidamente cumplen una muy relevante función natural y ecológica en este espacio protegido.

El estrato arbóreo que corteja a estos cauces y «regatos de vida» que surcan los calares está surtido por especies típicas de ribera como es el caso del chopo lombardo (*Populus nigra*), álamo (*Populus alba*), fresno (*Fraxinus angustifolia*), olmo (*Ulmus minor*)y sauce blanco (*Salix alba*). Pertenecientes a este mismo género de los sauces (*Salix*) proliferan varias especies arbustivas junto a los cauces como es el caso de las mimbreras (*Salix spp.*) y las sarga (*salix atrocinea*).

RELIQUIAS DE LA FLORA IBÉRICA. Hasta ahora hemos repasado alguna de la vegetación más apegada a los bosques riparios de la zona, aunque este espacio protegido serrano también cuenta con la particularidad de que además de esos bosque citados y bastante extendidos en toda la comarca acoge otra masa muy especial que se sitúa exclusivamente en las cabeceras y cursos altos de los ríos en los que hallamos especies raras y muy relevantes como es el caso del olmo de montaña (*Ulmus montana*), el avellano (*Corylus avellana*), el acebo (*Ilex aquifolium*) o el tejo (*Taxus baccata*), verdaderas reliquias de la flora ibérica.

FAUNA PISCÍCOLA. En cuanto al estrato arbustivo habría que citar a plantas frecuentes como el escaramujo (*Rosa canina*), la zarza (*Rubur fruticosum*),como habituales de las ribera son conocidas «trepadoras» entre las que citamos a las madreselvas (*Lonicera spp.*), dulcamara (*Solanum dulcamara*), hiedra (*Hedera helix*), bidarra (*Clematis vitalba*), lúpulo (*Humulus lupulus*).

La frondosidad vegetal de estos espacios convive de manera armónica y brinda refugio y alimento a una riqueza en fauna muy destacable que ya sobre el propio medio acuático , es decir, sobre la misma corriente fluvial, encuentran su acomodo peces tan emblemáticos como la trucha común (*Salmo trutta fario*), el barbo gitano (*Barbus sclateri*), el cacho (*Leuciscus pyrenaicus*), el gobio (*Gobio gobio*), la colmilleja (*Cobitis maroccana*) y la foránea trucha arco-iris (*Oncorhynchus mykiss*).

RIQUEZA DE ANFIBIOS. Estas masas de agua, a veces de muy exiguo caudal, si como hemos visto son primordiales para mantener a las especies piscícolas no son menos vitales para sustentar una buena población de anfibios que hallan en este medio el lugar idóneo e imprescindible para procrear, dentro de ese grupo citamos a la salamandra (*Salamandra salamandra*), sapo corredor (*Bufo calamita*), sapo partero ibérico (*Alytes spp.*), sapo partero (*Alytes dickhilleni*), sapo común (*Bufo bufo*), tritón jaspeado (*Triturus marmoratus*), y otra amplia variedad de especies de sapos y ranas.

Asimismo las formaciones vegetales de ribera cobijan a un buen número de aves como al «caballito del monte» o pito real (*Picus viridis*), mi-

M.C.D.2022

Naturaleza y Salud

Naturaleza y salud

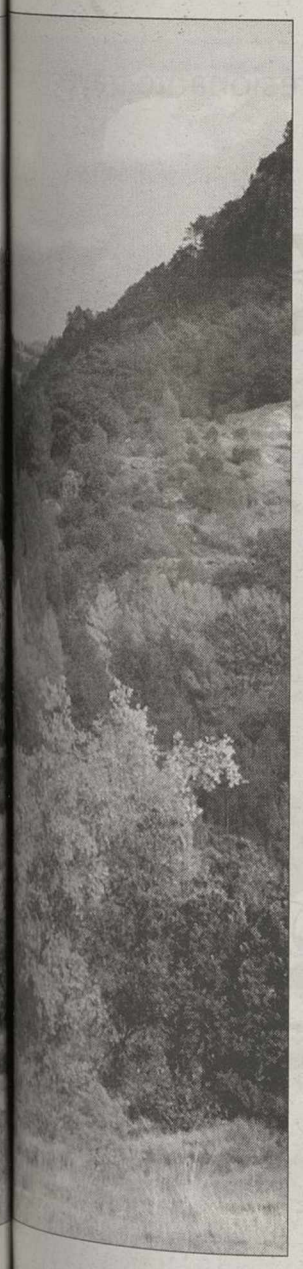

Los arroyos aportan caudal a las corrientes./PEDRO GAMO

...mirlo acuático, huésped del biotopo. /CARLOS SANZ

...acuatico (*Cinclus cinclus*), mir... común (*Turdus merula*), oro... dola (*Oriulus oriulus*), tam... encuentra su hábitat mas ...propicio el martín pescador (*Al...atthis*), sin olvidar a otros pá... como el ruiseñor, bisbitas, ...anderas, zarzeros, currucas y ...ceros.

TOPILLO DE CABRERA. En el apartado de los mamíferos debemos incluir al máxime representante del biotopo que no es otro que la nutria (*Lutra lutra*) amante de las aguas cristalinas y puras de las cabeceras fluviales. Mientras sobre las zonas empraizadas y juncales, hábitat característico de topillos y musarañas, resalta entre todos ellos el topillo de cabrera (*Microtus cabrerae*), otra joya zoológica de este Parque Natural. Igualmente encontramos a distintos incondicionales del soto ribereño como es la comadreja (*Mustela nivalis*) y el turón (*Mustela putorius*).

(*) Naturópata y agente medioambiental.

GUIA DE RESTAURANTES

BAR PARRILLA COSTUMBRES ARGENTINAS
CHURRASCO DE TERNERA ARGENTINA. EMPANADAS CRIOLLAS. PIZZAS CASERAS. CERVEZAS Y VINOS ARGENTINOS. PANQUEQUES CON DULCE DE LECHE.
JESUS DE NAZARENO, 5 - TELÉFONO: 699 04 41 47 - ALBACETE

RESTAURANTE
ÁLVAREZ
Menú Dulcinea 2006 largo y estrecho.
Precio: 15 € + 7% IVA
por comensal
(Mínimo 2 comensales)
SALAMANCA, 12
TFNO RESERVAS: 967 21 82 69
www.estaurantealvarez.com - ALBACETE

RESTAURANTE
POSADA REAL
Menú. Comida a la carta.
Amplios salones para todo tipo de celebraciones.
Totalmente renovados.
C/ ALCALDE CONANGLA, 18
TELÉFONO: 967 21 45 87

RESTAURANTE
ROCCO
Horno de leña, carta variada: Carnes, Pescados, Pastas, Pizzas...
Comedores privados.
Viernes noche: Piano en directo
PASEO CIRCUNVALACIÓN, 82
RESERVAS: 967 23 43 31 - ALBACETE

RESTAURANTE
LA FONTANA DI TREVI
Deguste la gran variedad de carnes, pescados y pastas que le ofrece nuestra cocina al puro estilo italiano.
C/ TINTE, 40
TELÉFONO: 967 52 22 23 - ALBACETE

RESTAURANTE PIZZERIA
ITALIA
Les ofrece su agradable y amplia terraza.
Exquisito menú degustación por 16 €.
Servición atento y profesional.
C/ JULIO ROMERO DE TORRES, 5
(JUNTO AL PARQUE LINEAL)
TELÉFONO: 967 24 22 26 - ALBACETE

RESTAURANTE
EL GALGO
Selctos aperitivos. Comidas caseras.
Cazuelas especial de la casa
AVDA. DE LA CONSTITUCIÓN, 7
TELÉFONO: 967 30 44 98 - HELLÍN (AB)

EXPERIMENTA EL MEDITERRÁNEO
TAPELIA
Restaurante Mediterráneo, especializado en Arroces alicantinos de mar y montaña. Carnes, pescados, etc.
C/ LA PURÍSIMA, 1 ESQ.CONCEPCIÓN, 48
TELÉFONO: 967 21 09 96 - ALBACETE

RESTAURANTE
PARQUE
Especialidad: Arroces, Carnes, Pescados de roca y Marisco. Cerrado los martes excepto vísperas y festivos.
PASEO SIMÓN ABRIL, 14
TELÉFONO: 967 50 92 35 - ALBACETE

RESTAURANTE
HORNO DE LA CRUZ
Guisos tradicionales típicos. Postres manchegos y los mejores vinos de la tierra.
C/ CRUZ, 7 - TELÉFONO: 967 52 05 52
ALBACETE

RESTAURANTE
BIRUBI
Arrocería. Marisquería. Nueva cocina.
Platos tradicionales.
C/ TEJARES, 16
RESERVAS: 967 52 17 96 - 676 55 79 58 - ALBACETE

RESTAURANTE-CAFETERÍA
SANTO MAURO
Tapería-Brasería. Amplio comedor.
Salón privado.
PASEO DE LA CIRCUNVALACIÓN, 86
TELÉFONO: 967 61 81 49 - ALBACETE

BAR PARRILLA
COSTUMBRES ARGENTINAS
Churrasco de ternera argentina.
Empanadas criollas. Pizzas caseras.
Cervezas y vinos argentinos.
Panqueques con dulce de leche
C/ JESÚS DE NAZARENO, 5
TELÉFONO: 699 04 41 47 - ALBACETE

M.C.D.2022

Cuarenta años sin Walt Disney

El «mago de los dibujos animados» moría el 15 de diciembre de 1966, después de una impresionante trayectoria como creador, productor y supervisor

VALERIANO BELMONTE/ ALBACETE

Cuando murió Walt Disney yo me encontraba en Bétera, en el Grupo Mecanizado de Caballería, cumpliendo el servicio militar. Fue el 15 de diciembre de 1966, día precisamente de mi Santo y veinticuatro cumpleaños. Televisión Española y la prensa dieron la noticia en las jornadas siguientes. Comenté la triste desaparición del «mago de los dibujos animados» con mis colegas del C.I.R. valenciano y a través de la pequeña pantalla en blanco y negro y primera cadena vi un poquito de la obra incalculable de un icono irrepetible. En la tele brillaban en aquellos momentos el galán Pedro Macía, José Luis Uribarri, Prats, Patricia Medina, Marisol González y otros prestigiosos locutores y presentadores. Oteando pues *«Cesta y puntos»*, *«Belfegor»*, *«El fantasma del Louvre»*, *«Bonanza»*, *«Primer aplauso»*, *«Estudio 1»* e *«Historias para no dormir»* añoré a «Papá Walt» que había vivido por y para los niños y los adultos. Al tiempo que escudriñaba secuencias de cortos y largometrajes de mi ídolo, evocaba álbumes de cromos de la casa «F.H.E.R.», la reina del medio que mostraba colecciones tan reputadas como *«El transporte a lo largo de los siglos»*, *«Blancanieves»*, *«Dumbo»*, *«Pinocho»*, *«Animales y plantas marinas»*, *«Banderas y escudos»* , *«Escenas deportivas»*, *«Futbolistas famosos»* y *«De la tribuno guerrera al soldado de hoy»* (mi compañero del colegio San Francisco, Antonio Campos Alcázar), poseía las series mencionadas de *«Blancanieves» y «Pinocho»*, heredadas de sus hermanos mayores Manolo, Eutimio y Conchita que las había hecho mercando el excelente material en las papelerías Sanz y El bazar del libro. Recordé asimismo las estampillas de *«Érase una vez»* y la jugarreta que Disney les hizo al conjunto hispano de la fugaz productora Estela Films que confeccionaba en 1949 una cinta basada en el célebre cuento de Charles Perrault *«La Cenicienta»* un prodigio de talento e inventiva dirigida por Cirici Pellicer y José Escobar jefe de animación y tutor de *«Carpanta» y «Zipi y Zape»*. La trama, ambientada en el Renacimiento, empezaba presentando a la heroína paseando por los alrededores de un sólido palacio y con una corte de honor: los pajes Raúl y Gualterio, Lisardo, Bertoldo y el gatito *«Ulises»* y el perrito *«Chao»* (en la distancia vigilaban *«Scariot»*, la madrastra y hermanastras Rebeca y Clorinda sin permiso del *«Mago Murno»*). Enterado Walt, que iniciaba una cinta similar, se adelantó y registró el título echando por tanto a tierra los planes y los sueños de Ferrándiz, Francisco Tur, Guillermo Fresquet, Isabel Rosal, Federico Sevillano, Encarnación Paz, intercaladores y músicos Rafael Ferrer, Fito, y la Orquesta Sinfónica de Radio Nacional de España en Barcelona y los conjuntos vocales Capilla Clásica Polifónica del F.A.D. Con subtítulo, *«Érase una vez»* no logró suficientes ingresos ni luz en taquilla, algo que la cuadrilla de Estela Films nunca le perdonó del todo al ladino, avispado, astuto y diligente «paladín de los negocios». Disney, creador, productor, supervisor y pródigo en ideas, tenía en su haber a *«Mickey Mouse»*, roedor universal, al *«Pato Donald»* ambos pasaron a los cómics en los años treinta y cuarenta, a una *«Caperucita»* breve pero sustanciosa, a *«Tres caballeros»* de rompe y rasga, a *«Bambi»*, el cervatillo que correteaba por los bosques amparado por el conejito *«Tambor»* y los mencionados largometrajes *«Blancanieves»*, *«Pinocho»*, *«Dumbo» y «Fantasía»*. Walter Matías Disney, con sus flamantes cuarenta y cinco abriles descubrió al niño prodigio Bobby Criscoll y encantado del tierno infante le dio el papel principal en una *«Canción del sur»* inolvidable y conmovedora (José Luis Moro y Santiago Moro, ases de la publicidad luchaban a capa y espada por abrir sus estudios convincentes). En 1950 se estrenó *«La Cenicienta»* de Disney (aquí lo haría en el 53-54 en el viejo Capitol) y llovieron premios y moneditas contantes y sonantes *«Alicia»* vio la luz en el 51 (Ediciones Cliper publicó en un álbum bellísimo las peripecias de la niñita aventurera trotando por el «país de las maravillas») a la vez que en España, Manuel Roncero, Armando Tosquellas, Manuel Buch, Pepita Pardell, Juan Romero, Juan Miguel Muñoz, Domingo Cervera, Ramón Larrosa y Bernet Toledado «Jorge», autor de *«Doña Urraca» y «Leovigildo Viruta»* aguardaban ilusionados la premier de los *«Sueños de Tay-Pi»*. En el 53 el mítico *«Peter Pan»* se erigió en amo y señor de *«Nunca jamás»* respaldado por *«Wendy»*, el *«Capitán Garfio»* y por el público en general. Y el invencible Disney currando en su Disneylandia a mitad del 55 acaparando la atención de las masas que lo adoraban. Peques y grandes asistiendo a sus estrenos, verdaderos acontecimientos: *«La dama y el vagabundo»* en Albacete a partir de 1957 con *«Linda» y «Golfo»* en horas de *«Sissi»*, amilbarada e impagable Romy Schneider que abarrotaba las salas jugando a emperatriz de Austria con la aprobación de las quinceañeras (Romy y Walt en Editorial Bruguera con librillos, novelas, troquelados, tarjetas y aderezos obligados) El Teatro Circo acogió a *«La bella durmiente»*, un esfuerzo colosal den 1959 que no subió a las alturas (*la rubia Aurora, el hada «Maléfica» y el trío de hadas bondadosas «Flora»*, *«Fauna» y «Bonanza» o «Primavera»* a pesar de deleitarnos con piruetas, cabriolas y movimientos de varita mágica) se marcharon con sensación de fracaso comercial. Emoción con *«101 dálmatas»* y monumental cambio de estilo (Walt en constante evolución propiciando fotogramas a base de pinceladas vigorosas y modernas). *«Aristogatos»* en lontananza y *«El libro de la selva»* meses antes de su eterno viaje. Tras su adiós el legado de Walt Disney adquirió dimensiones insospechadas. Los estudios de animación Disney dejaron su sede en Burbank y se trasladaron a Glendale para crear las atracciones tridimensionales *«La casa embrujada» y «Basil, el ratón superdetective»*, seguidas de adaptaciones de clásicos de la talla de Mark Twain y Dicjens (Basil y Dawson divertían emulando a Sherlock Holmes y al doctor Watson). *«Oliver y su pandilla»* con animalitos como protagonistas y *«El príncipe y el mendigo»* recaudaron millones de dólares. Actividad escasa en los años siguientes hasta que *«La sirenita»*, hermoso cuento de Andersen, que el historietista Martínez Oeste había elaborado para la Editorial Grafidea, volvió a dar en la diana. Y *«Ariel»*, la heroína, que anhelaba vivir con los seres humanos emergió radiante secundada por su padre el rey del mar y por el cangrejo *«Sebastián» y la bruja «Úrsula»*. Ingresos por todas partes y comercialización de los productos derivados que generaron cantidades increíbles de dinero. A continuación *«Los rescatadores»* (27 millones de beneficios, en dólares, por supuesto), y la primera película animada de acción. Acto seguido y aprovechando la raza se puso en órbita a *«La bella y la bestia»* (en nuestros cómics apareció como *«La rosa fatal»* y, aunque se respetaba el argumento, contaba la odisea de *Isabel, Carlota y Eduvigis*, hijas de un labrador acomodado que vivía en una linda casita cerca de un frondoso bosque; «Panini» presentó un libro de estampas del filme que supuso otro éxito). Envidiable prosperidad para el equipo disneyano que ampliaba sus parques y jardines e invertía en sectores, como el editorial, hostel[illegible] deportivo y teatral. Producto[illegible] cadenas de televisión, las pel[illegible] de antaño en vídeo y *«Alad[illegible]* con bosquejos de *«El ladr[illegible] Bagdad»* (1940 con *«Sabú»*, t[illegible] do en *«Abú»* y Conrad Weid [illegible] perverso visir, Jonh Justin en [illegible] y June Duprez en la princes[illegible] *«Pocahontas»*, cantada por [illegible] tra dulce Gisela, apretaban s[illegible] más las arcas. Y *«El rey león»* [illegible] maravilla de técnica e inven[illegible] de talento y gracia y Gleen C[illegible] interpretando a *«Cruella de V[illegible]* los *«101 dálmatas»* de carne y [illegible] so y *«Los teleñecos en la isla d[illegible] soro»*, y criaturas animadas co[illegible] tores reales e[illegible] *mes y el medio gigante»*. Esc[illegible] da, la zíngara [illegible] *«El jorobado[illegible] Notre Dame»* [illegible] carnada por [illegible] Rut Miller. [illegible] reen O'Hara [illegible] na Lollobrig[illegible] los diferenc[illegible] makes de la b[illegible] ria de Victor [illegible] *rietta» de «El león de Florenc[illegible]* estupendo cómic del artista [illegible] ceteño Miguel Quesada C[illegible] Mitología romana lanzando [illegible] *«Hércules»* que no convenci[illegible] poco o en nada se parecía [illegible] cruzados de Disney; *«Mulán»* [illegible] el contrario, funcionó mucho [illegible] jor. Herederos revueltos por [illegible] nador Pixar en la celebrada [illegible] *chos», «Toy Story»* y los jug[illegible] *«El emperador y sus locuras»*, etc... D[illegible] *zán» y «Dinosaurio»*, etc... D[illegible] dijo que quedaban todavía se[illegible] ros por explorar.

> Tras su definitivo adiós el **legado** de Walt Disney adquirió **dimensiones insospechadas**

M.C.D.2022

Este nuevo belén de la Asociación Chinchillana puede visitarse hasta San Antón./CONSUELO LÓPEZ

Cuidadosa prepraración de los distintos ambientes./CONSUELO LÓPEZ

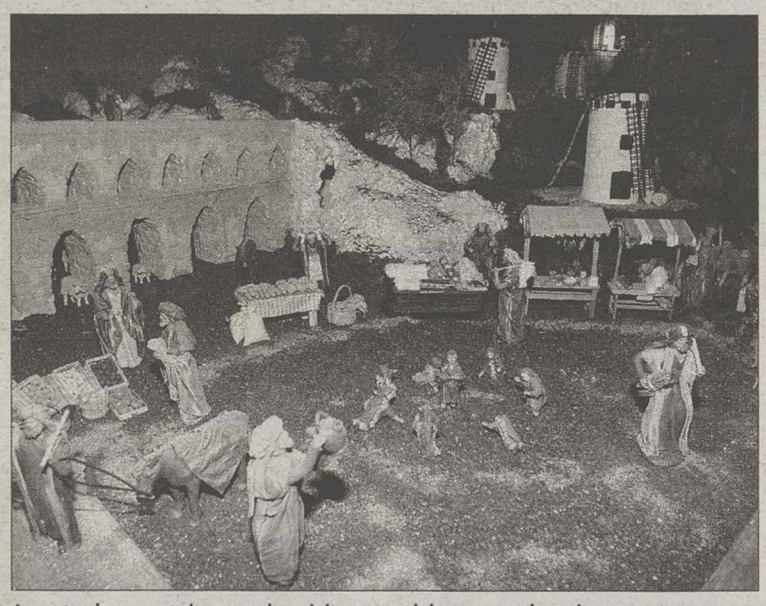

La entrada es gratuita, pero los visitantes colaboran con donativos./C. LÓPEZ

Este año, cita en Chinchilla con un renovado «Belén de los tres arcos»

Montado por la Asociación de Belenistas de Chinchilla, puede visitarse, hasta San Antón en el Convento de Santo Domingo

Desde ayer, día 25 de diciembre, y hasta San Antón, puede visitarse en Chinchilla su famoso belén, instalado en el Convento de Santo Domingo.

DÍAZ / ALBACETE

El Convento de Santo Domingo de Chinchilla vuelve abrirse al público en estas fechas navideñas para mostrar su famoso belén, por el que pasan, año tras año, más de 5.000 personas, no sólo de Albacete, si no de todas las provincias de España.

Como manda la tradición, explicaba a La Tribuna Javier Alcaraz, de la Asociación de Belenistas de Chinchilla, al finalizar la Misa del Gallo se abrían las puertas del belén. Puede visitarse hasta el fin de semana de Reyes de 11 a 14 y de 16,30 a 21 horas y pasada la festividad de Reyes y hasta San Antón, sólo abrirá en horario de tarde, exceptuando los fines de semana, que recupera el horario de mañana y tarde.

BELÉN DE LOS TRES ARCOS. Este 2006 es la vigésimo segunda edición consecutiva del belén, que lleva «incalculables horas de trabajo de las quince personas que estamos implicados en este maravilloso proyecto, y la verdad -decía Javier Alcaraz- es que es un hobby que dedicamos todo el tiempo que podemos, prácticamente lo hacemos en septiembre, al acabar la feria de Albacete y te puedo asegurar que hasta el mismo momento de la inauguración, no terminamos».

Detalle del Belén de los tres arcos de Chinchilla./CONSUELO LÓPEZ

Para Javier Alcaraz, el belén de Chinchilla 2006-2007 es una apuesta arriesgada, «porque lo hemos cambiado totalmente. Anteriormente para verlo había que dar la vuelta a un tablero de 65 metros cuadrados; este año nos planteamos el reto de hacer un belén frontal, respetando los tradicionales tres ambientes, que están enmarcados en tres arcos con dovelas, rebajados, que descansan sobre sus esbeltas columnas cilíndricas; por esto, lo hemos llamado cariñosamente 'El belén de los tres arcos'. La primera arcada es Nazaret, pero ambientado como un pueblo manchego, de angostas calles y recónditos pasajes, preciosas casas como la que acoge a la Anunciación a María, de empinadas calles y con esa plaza llena de gente en el mercado, sus ríos y fuentes y cómo no, el majestuoso castillo al fondo, reproducción a escala del Castillo de Jumilla. En la segunda arcada está Belén, lugar donde se dirigen María y José, buscando cobijo entre sus encaladas casas hebreas, formando callejuelas al capricho del abrupto terreno rocoso, escarpado a veces, y en el que encontramos la acogedora imagen de la Natividad. La tercera arcada es un desierto; zona áspera, pero de singular encanto, prueba de ello la encontramos en la Anunciación a los Pastores, oquedad montañosa, que da origen a un sinuoso desfiladero por el que transitan los Reyes Magos».

SORPRESAS. Para el responsable de la Asociación, Javier Alcaraz, este año el visitante, «creo que se llevará una sorpresa y seguro que llamarán la atención los acantilados que hemos conseguido, los pasadizos, el pueblo manchego, con bonitas calles, y luego, la aparición de los Reyes; todo hace un conjunto con mucho encanto y con unas trescientas figuras; año tras año, incorporando nuevos movimientos, como decía, incluso un elefante».

Advertía Alcaraz que, por supuesto no reciben ningún pago, «pero nosotros, cuando vemos a los niños con esa cara de ilusión, con ese espíritu navideño renovado, la verdad es que nos sentimos recompensados; porque sí puedo decirte que manejamos un presupuesto de unos cinco mil euros, que sacamos de nuestras aportaciones, los donativos que nos deja la gente que nos visita, que son extraordinariamente generosos, y luego una ayuda del Ayuntamiento e instituciones; gracias a todos el belén de Chinchilla, año tras año es una realidad, sólo espero que éste también guste».

Concurso de fotografía

Javier Alcaraz comentaba que «este año también tendremos Concurso de Fotografía, así que desde aquí también quiero animar a todos para que participéis fotografiando el belén de Chinchilla durante su exposición. Luego, con las fotografías que recibimos, tanto convencionales como digitales, sin retocar, hacemos una selección y entregamos unos modestos premios». Son tres los galardones que entrega la Asociación de Belenistas de Chinchila. La fotografía ganadora es la que sirve para el cartel del Belén de Chinchilla del año siguiente; también recibe un obsequio. Al igual que los otros dos premiados, que también reciben un detalle. Puede enviarse por correo postal a la dirección: Asociación de Belenistas de Chinchilla de Montearagón. C/ Arco Arenal, 15. Chinchilla 02520 Albacete. O simplemente, entregarla en el belén a cualquier miembro de la asociación.

M.C.D.2022

MARTO EGIDO • *Director de Radio Chinchilla*

Radio Chinchilla celebró **el 24 de diciembre su 18 su cumpleaños,** la «mayoría de edad». Desde el principio Marto Egido ha estado impulsando este proyecto. **El director de la emisora habla de una trayectoria marcada por la ilusión y la profesionalidad de toda la plantilla,** que se ha convertido, con el paso de los años, en una familia.

«Nosotros somos la **radio local** de **Albacete**»

A. DÍAZ / ALBACETE

La tarde del 24 de diciembre de 1988 comenzaba sus emisiones Radio Chinchilla, en el 105.3 de la FM, con una primera canción «Sultan of swing» de Dire Straits. Este pequeño proyecto, que nacía en una habitación de la Casa de Cultura, ha crecido; incluso, los locales que ahora ocupa han quedado pequeños. El impulsor de este proyecto y su director desde el principio, Marto Egido, nos habla de la «mayoría de edad» de Radio Chinchilla.

Radio Chinchilla ha cubierto varias etapas.

Sí, en estos 18 años hay dos etapas. Hasta los diez años, podemos hablar de 'hacernos un hueco' y consolidarnos para que Radio Chinchilla estuviese ahí, porque las emisoras municipales a veces tienen 'mal nombre', que no es nuestro caso, porque podrían ser dirigidas por los Ayuntamientos o tener problemas económicos; esto ha sido lo normal en este tipo de emisoras, que aparecen y desaparecen. El nuestro, como decía, es un caso atípico en cuanto a emisoras municipales, porque 18 años creo que es algo importante. Decía que hasta los 10 años nos consolidamos como medio, nos hicimos un hueco y un nombre; a partir de los diez años creo que hemos demostrado que además tenemos credibilidad.

Desde el principio ha estado usted impulsando ese proyecto.

Sí, creo que junto a Dimas Cuevas, en La Tribuna, somos los directores de medios de comunicación de la provincia más antiguos. Yo llevo 18 años ininterrumpidamente en Radio Chinchilla.

Destacaba la credibilidad e independencia de Radio Chinchilla.

Puedo decirte que en los 18 años hemos tenido 16 de gobiernos del PSOE y 2 del Partido Popular y nunca hemos tenido ningún problema de independencia, nunca hemos tenido 'directrices' ni 'llamadas al orden', jamás, ni con unos ni con otros; hemos sido independientes, marcamos nuestra línea. Sabemos que somos empleados municipales y sin ningún problema.

¿Qué representa Radio Chinchilla a nivel provincial?, ¿qué buscan sus oyentes?

Los oyentes de Radio Chinchilla creo que buscan lo que no les están dando las cadenas nacionales, porque hay otras emisoras locales, pero los oyentes de Albacete tienen sólo las cadenas nacionales, que cada día tienen menos programación local. Entonces, en nuestra radio buscan cercanía, lo local, que te cuenten lo que está pasando, y buscan que el locutor, por ejemplo, no te diga que hay atasco en la M-30 de Madrid, que eso está muy bien, pero al que va circulando por el Altozano, no le dice nada; más bien le interesa que le cuenten que la calle Ancha está cortada.

Los componentes de Radio Chinchilla que han pasado por la plantilla en estos 18 años. /LA TRIBUNA

No hemos tenido problemas de independencia, directrices, ni llamadas al orden, ni con unos ni con otros

Los oyentes de Radio Chinchilla creo que buscan lo que no les están dando las cadenas nacionales

Lógicamente, su fuerte es la programación local.

Por supuesto, nosotros tenemos dos informaciones locales, Albacete y Chinchilla o Chinchilla y Albacete; lo que hacemos es abrir los informativos con noticias de Chinchilla o si no, para nosotros, local es Albacete, porque hay que tener en cuenta que, hoy por hoy, tenemos 18.000 oyentes, y de esos, más de 15.000 son de la capital.

¿Cómo definiría su programación?

Es una programación local cien por cien. Abrimos a las ocho de la mañana y estamos con programación propia hasta las once de la noche. De madrugada, lo que hacemos es repetir los programas más interesantes, informativos o deportivos. Además, en esa franja horaria de madrugada tenemos un sector de audiencia muy importante, con picos de diez u once mil oyentes porque lo contactamos con gente como taxistas, panaderos, trabajadores de fábricas, guardias de seguridad, bomberos, etc. También tenemos un programa específico de música en español, de cinco a ocho de la tarde, con mucho éxito, y ese se repite de nuevo de madrugada, con los informativos y deportivos. Repetimos el informativo de las siete y media de la tarde y, normalmente, esas noticias siguen vigentes a las cuatro de la mañana. Ahí está nuestro éxito, nuestro ejemplo, porque puedo decirte que nos llaman para intervenir sobre el fenómeno de la radio local en mesas redondas en la universidad.

Primera fiesta conmemorativa de Radio Chinchilla. /LA TRIBUNA

Para hacer realidad ese proyecto de Radio Chinchilla es importante tener un gran equipo.

Es importantísimo. Tenemos dos redactores de informativos, uno de deportes, dos técnicos de sonido y dos comerciales. En total ocho personas, una familia porque es una plantilla muy solidada; los primeros años más cambios pero creo que ra, el que menos antigüedad ne son nueve años. Somos

M.C.D.2022

equipo, como decía una familia consolidada, con gente que cree en el proyecto, es nuestra casa.

¿Qué planes tiene Radio Chinchilla?

Hay que evolucionar, no puedes quedarte en lo que tienes. Nosotros estamos con todo el proceso de ampliación; Radio Chinchilla ya tiene diseñado los nuevos estudios. Ahora estamos en la calle Olmo, nuestra segunda ubicación en 18 años, porque antes estuvimos dos años en la Casa de Cultura y hace 16 años nos cambiábamos a las instalaciones que ahora ocupamos, que nos parecían grandísimas, para siempre... Vamos a unas nuevas instalaciones, con un equipamiento digital, con una gran apuesta que va a hacer el Ayuntamiento, porque no es sólo cambiar de dependencias, también evolucionará todo el equipamiento técnico, con estudios digitales. Tarde o temprano estamos obligados a emitir en digital y estaremos preparados, con una radio mucho mayor.

¿Cómo se financia Radio Chinchilla?

Nuestros ingresos vienen de la publicidad. El Ayuntamiento no tiene una partida específica para Radio Chinchilla. Dependemos de la publicidad y estamos al nivel de cualquier emisora; una empresa que funciona bien. Esto es una pescadilla que se muerde la cola, si no tienes una buena programación, no tienes publicidad y el anunciante sabe dónde ir, dónde repercute su publicidad. Es que hemos conseguido una cosa muy importante, nosotros somos la radio local de Albacete; la que no tiene Albacete, podríamos decir que somos la emisora municipal de Albacete, poro no sólo esto, también somos la emisora municipal de muchos pueblos, porque FM 'lo que quiere' es altura y nosotros estamos a más de 900 metros y por cobertura, puedo decirte que nos quedamos a 4 kilómetros de Cuenca capital y hay muchos pueblos de la zona de Quintanar del Rey en la que tenemos mucha audiencia, esos son los caprichos de las ondas. En cambio, por el contrario no llegamos a Hellín o Almansa, pero, por ejemplo, en La Manchuela, Albacete capital y otras comarcas, 'como un cañón'. Hay Ayuntamientos de muchos pueblos que nos mandan notas de prensa, incluso informando de los cortes de agua, nosotros encantados, hacemos servicio público y más para todas las zonas, somos la referencia más cercana.

Por otro lado y hablando de proximidad, de cercanía, podemos, en un momento dado, porque así lo demande la actualidad, cambiar la programación, lo que no pueden hacer otras emisoras, la actualidad y la cercanía manda.

Es difícil estar 18 años al frente de un medio de comunicación.

Sí, es un trabajo difícil, es muy duro, sobre todo porque lo sencillo sería hacer todo esto que estamos hablando sin la 'espada' de la publicidad. Lo más duro es la gestión publicitaria, porque en mi caso, además de la dirección informativa tengo la comercial y lo mismo estoy decidiendo qué titular voy a abrir un informativo, que estoy dándole precio a un 'híper' de una campaña de publicidad de 1.000 cuñas. Nosotros, a efectos legales somos una radio pública, pero a efectos de funcionamiento somos una radio comercial, con lo que eso lleva. Tengo que decir que hacer una radio como ésta rentable es muy difícil y lleva muchos 'quebraderos de cabeza' y en 18 años ha habido unos cuantos. Mira, por poner un ejemplo, hace unos años, sacar un contrato de 'Pryca', explicando que eres una emisora municipal, que no estás aquí, en la capital, que estás en un pueblo pequeñito... convencer a un director de una gran superficie, que a lo mejor venía de Valencia o Barcelona, eso costaba mucho, lo que no está escrito.

Recuerda usted algún programa especial.

Hombre, nosotros tenemos un hito, cuando sucedió el accidente de trenes en Chinchilla; incluso el programa especial que hizo Radio Chinchilla la noche del accidente, estuvo entre los cinco finalistas para el Premio Ondas. Tampoco hemos querido darle importancia y la verdad es que, considero, hicimos un programa que salió bordado, con conexiones en directo con seis medios de nacionales y más de treinta medios conectaron con nosotros en directo. Fue algo que lógicamente no está preparado, un programa que se montó sobre la marcha y luego, hay que destacar que aquel día no tuve que llamar a nadie de mi equipo, cuando aparezco en la radio, al momento, a los pocos minutos, estaba toda la plantilla allí, incluidos los comerciales. Hicimos un programa desde prácticamente el momento que ocurre el accidente, hasta el día siguiente, cuando llega Aznar, con compañeros que estuvieron 24 horas sin dormir, porque teníamos claro que éramos referencia informativa. Es una circunstancia desgraciada, que nadie quiere hacer, pero cuando ocurre, al momento estábamos en el lugar del suceso, cuando estaban llegando los bomberos; todos estamos muy orgullosos de nuestro trabajo y ese programa lo tenemos grabado, ese espacio, lamentablemente, es la 'joya' de Radio Chinchilla, hasta el momento.

¿Alguna anécdota?

Han sido muchas. Ahora recuerdo una con Constantino Romero como protagonista. Una noche empezó a hacer un programa a las 12, y la gente llamando por teléfono, felicitándonos por lo bien que estábamos imitando a Constantino. También ha habido alguna pifia, con equivocaciones con cuñas publicitarias, concretamente una en Navidad, cosas de la informática, salieron unas cuñas de un supermercado del año anterior, que regalaban pinos; bueno en esos supermercados aquella mañana habían colas para recoger los pinos. Hay muchas anécdotas porque por los estudios de Radio Chinchilla ha pasado mucha gente conocida. Yo recuerdo un programa memorable con Imanol Arias, una entrevista en una ocasión que visitó Albacete para hacer Calígula y aquel día estuvimos alternando su entrevista con la conexión en directo con un incendio, bueno al final, estaba tan metido en el programa que también preguntaba él a los bomberos.

Marto Egido, desde hace 18 años dirige Radio Chinchilla. /ARTURO PÉREZ

Abrimos a las ocho de la mañana y estamos con programación propia hasta las once de la noche

En la franja de madrugada tenemos una audiencia muy importante, picos de diez, once mil oyentes

Nuestros ingresos vienen de la publicidad. El Ayuntamiento no tiene una partida específica

Muy implicados con el día a día de una ciudad como Chinchilla.

Por supuesto y creo que Radio Chinchilla también ha hecho mucho por la ciudad, dándola a conocer y considero que tenemos nuestra parte de 'responsabilidad' en el 'boom' de Chinchilla. Hace 18 años Chinchilla era un pueblo en regresión, que no superaba los dos mil habitantes y nació una radio que empezó a contar lo 'bonita' que era la ciudad y también a darle prestigio.

Su radio ha adquirido prestigio por los certámenes que patrocina.

Sí, el Festival de la Canción ha tomado gran importancia y este año en concreto hemos tenido la actuación del 'Dúo Dinámico', con nueve o diez mil personas para ver la final y el concierto. Es algo que empezó poco a poco y puedo decir que, hoy por hoy, recibimos más de 150 aspirantes que quieren participar, para 12 que pasan a la final. Tenemos dos acontecimientos musicales al año, este Festival de la Canción que hacemos en la Plaza y otro concierto en invierno, con tres ediciones, trayendo a Pekenikes, Juan Manuel Serrat y ésta a Pastora Soler. No paramos, ya estamos ya preparando el Festival de la Canción de julio.

También están en nuestra Feria de septiembre con un stand.

Sí, somos la única radio que tiene un stand propio en la Feria y durante los diez días hacemos al menos el 50 por ciento de programación desde el recinto.

M.C.D.2022

Los niños se lo pasaron en grande. / G.GONZÁLEZ

Celebrada la I Tradicional Navideña del C.P. Cristo de la Antigua

G.GONZÁLEZ / TOBARRA

Entre las múltiples actividades de Navidad y Año Nuevo, que estos días se desarrollan en Tobarra, organizadas por el ayuntamiento, entidades y asociaciones, la pasada semana se celebró la 'I Tradicional Navideña' del colegio público Cristo de la Antigua, organizado por el claustro de profesores y el AMPA del colegio.

También se realizó una fiesta del colegio de educación infantil en la Casa de la Cultura.

Con la colaboración del Ayuntamiento de Tobarra, que cedió los puestos, el asador de castañas y la música navideña, el pasado viernes se celebró la 'I Tradicional Navideña' del colegio público Cristo de la Antigua, con el montaje y adorno de los puestos de dulces navideños, palomitas, churros y castañas asadas. El evento, que contó con la colaboración de padres y madres, se realizó con gran aceptación y buena participación.

AYUDAR A LOS MÁS NECESITADOS. Otras actividades que ha propuesto realizar la Asociación de Madres y Padres del colegio, son: la 'Tradicional de Carnaval', 'Tradicional de Semana Santa' y 'Fin de curso'; además en colaboración con el Colegio pretenden realizar «una merienda solidaria, para recabar fondos para la 'Fundación Vicente Ferrer', y construir y dotar de material a una escuela en la India. Igualmente se intentará realizar una merienda intercultural, dada la diversidad de nacionalidades existentes en el colegio».

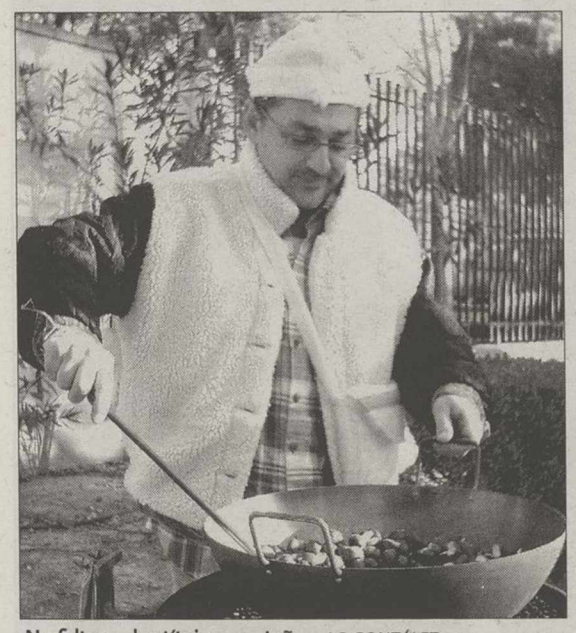

No faltaron las típicas castañas. / G.GONZÁLEZ

Las madres colaboraron en todo. / G.GONZÁLEZ

I Trofeo de Asprona. El pasado sábado se disputó el primer trofeo de fútbol sala a beneficio de ASPRONA, entre el Sefonclima Tobarra y una selección de jugadores de Elche (Alicante), en la que también jugó el tobarreño José Martínez. Asistieron unas 150 personas, y la recaudación integra de la entrada se destinó a ASPRONA Tobarra, que está realizando una gran labor en la localidad. Los jugadores ilicitanos participaron de forma totalmente desinteresada. / FOTO: G.GONZÁLEZ

Fiesta en la Casa de la Cultura. El colegio público de educación infantil de la Asunción, también celebró la pasada semana en la Casa de la Cultura, su fiesta de Navidad, con los más pequeños participando en diversas representaciones, para deleite de los asistentes, en su mayoría padres y familiares, que se lo pasaron en grande./ FOTO: G.GONZÁLEZ

M.C.D.2022

Entregados los premios del Concurso de Escaparates

Más de 70 establecimientos comerciales de Hellín han participado en esta edición

El primer premio, consistente en un viaje de dos días a Madrid, para dos personas, con entradas a un espectáculo de la capital, cedido por Viajes Haya, lo consiguió Floristería Santa Ana.

ANGEL ROMERO / HELLÍN

Más de setenta establecimientos comerciales han participado este año en una nueva edición del Concurso de Escaparates, convocado por la Concejalía de Festejos.

La víspera de Nochebuena se procedía a la entrega de premios de acuerdo al criterio del jurado calificador, que ha estado integrado por Pilar Roche, titular del área activa, presidenta, Herminia Ruiz, secretaria y como vocales Javier Carrasco, concejal de Comercio, Ángel Zafra, jefe del Departamento Municipal de Informática, Isabel Vidal, funcionaria municipal, Dolores Ortega, representante de la Asociación de Peñas de Tamborileros, Emilio Vizcaíno, del Hotel Restaurante Emilio y Pilar Requena, en nombre de la fábrica de dulces y caramelos La Elisa.

PREMIOS POR UN BUEN TRABAJO. El primer premio, consistente en un viaje de dos días a Madrid, para dos personas, con entradas a un espectáculo de la capital, cedido por Viajes Haya, lo consiguió Floristería Santa Ana.

Asimismo, cabe destacar que el segundo clasificado fue el establecimiento comercial Domti, que obtuvo un dvd, donado por Torres Televisión.

Algo diferente ocupó el tercer puesto y se hizo acreedor a un equipo MP3, gentileza de Electrodomésticos J. Juanes.

El cuarto lugar fue para Valmes Floristas, premiado con una cafetera ofrecida por Drogas 86.

Representantes de los comercios ganadores y miembros del jurado./ ANGEL ROMERO

Los dos quintos premios, consistentes en sendas cenas para dos personas que prepararán el Hotel Restaurante Emilio y Hotel Reina Victoria fueron para Floristería Gardenia y Santiveri, respectivamente.

Finalmente, el lote de productos navideños, regalo de Caramelos La Elisa se otorgó a Librería Mercedes.

Además de los indicados, todos los participantes recibieron un regalo, indicando la concejala de Festejos que el concurso continuará celebrándose el año que viene, con importantes novedades.

Participantes en la Primera Carrera del Pavo. / ANGEL ROMERO

La pista de patinaje, uno de los alicientes de las Jornadas navideñas

La respuesta mayoritaria que se está dando es buena prueba de su éxito, que continuará hasta que se clausure el día 6 de enero

ANGEL ROMERO / HELLÍN

La animación tradicional de estas fechas navideñas se ha incrementada este año con una serie de actos organizados por el Ayuntamiento, que tenían su inicio en las jornadas inmediatas a las mismas y van a continuar de forma a todo el ciclo festivo.

Así es el caso de la pista de patinaje que se ha instalado en la plaza de toros y era inaugurada el pasado día 17. Desde que entró en funcionamiento, la instalación se ha convertido en uno de los alicientes de la Navidad, especialmente para los más jóvenes, que están acudiendo masivamente a la misma en el dilatado horario que se ha establecido cada día. Que se cuenta con monitores que prestan ayuda a los patinadores no han faltado las caídas, por lo que es recomendable observar la necesaria prudencia en evitar los golpes, pero a pesar de ello la respuesta mayoritaria que se está dando es buena prueba de su éxito, que continuará hasta que se clausure el día 6 de enero.

También en las fechas inmediatas a las fiestas se celebraba una edición extraordinaria del Mercadillo de Artesanía, que tuvo como escenario el recinto ferial, a donde acudió gran cantidad de público el domingo 17, no sólo para realizar compras, sino también para disfrutar de la jornada, en la que no faltó la presencia de la Unión Musical Santa Cecilia y un grupo de caballistas que dieron un mayor aliciente a la jornada.

De igual manera hay que resaltar el extraordinario concierto ofrecido el día 21 por la Orquesta Estatal del Palacio de Música de Kiev, en la iglesia de Nuestra Señora de la Asunción, actividad que estuvo patrocinada por Caja Castilla-La Mancha y tuvo una gran aceptación de público. El programa musical no pudo ser más atrayente, con obras de Strauss, Tchaikovsky, Prokofiev y Puchinni, integrando un repertorio muy acorde con las fechas navideñas.

Aunque el sorteo de la Lotería de Navidad fue esquivo con Hellín y sólo llegaron a la ciudad algunas terminaciones, los actos navideños han continuado y con ellos la diversión propia de estos días. El día 22, la Asociación de Vecinos del Barrio de la Glorieta inauguraba un belén en el jardín del mismo nombre, con figuras realizadas a tamaño real. Por otra parte, el día 23 se celebró, organizada por la Concejalía de Deportes, Consejo Local de la Juventud, Club Juvenil la Glorieta y Club de Atletismo Hogares de Hoy, la Primera Carrera del Pavo, que este año ha sustituido a la habitual del día de San Silvestre. Numerosas personas participaron en esta prueba deportiva, donde reinó el buen humor.

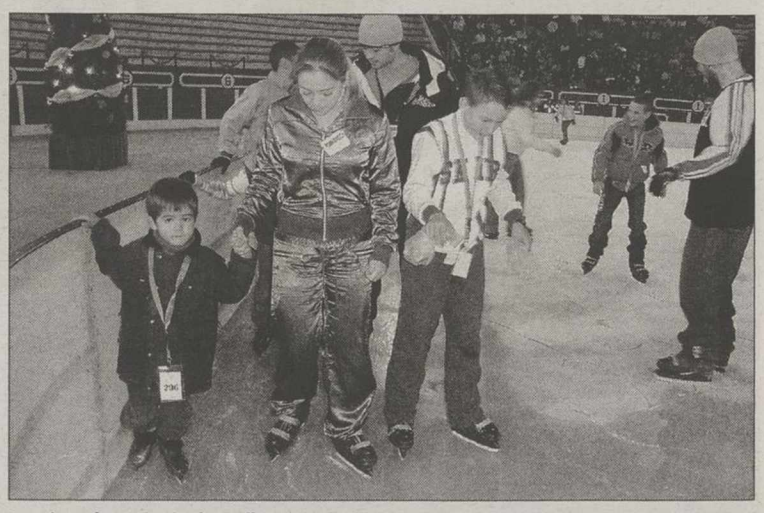

La pista de patinaje de Hellín. / G.GONZÁLEZ

factoRHumano
Les quiere desear... ¡Feliz Navidad!

En este año 2006, factoRHumano se ha convertido en uno de los primeros referentes de Albacete en materia de empleo.

En factoRHumano, tenemos la pretensión de seguir ofreciendo Soluciones Altamente Profesionales para Empresas y Demandantes de empleo. ¡Consigue tus Deseos!

Desde factoRHumano queremos desearte Feliz Navidad, y que en el próximo año 2007 puedas conseguir tus Objetivos.

661 398 661 | www.factorhumano.es | informacion@factorhumano.es

M.C.D.2022

Danzas tradicionales en Nochebuena.

grupo Romería de Chinchilla salió el día de Nochebuena por las calles d Chinchilla interpretando sus bailes tradicionales como "El Paloteo" "La cintas" "seguidilla" y otros más. El público se volcó con esta tradición d salir por las calles de ciudad, acompañando al grupo durante todo el reco rrido y fueron muchos los vecinos que aprovecharon la ocasión para sacar a sus puertas bebidas y dulces con el fin de que fueran degustados no sol lamente por los bailarines sino también por el público en general. Estas re presentaciones tendrán continuidad el próximo día de San Antón, con a tuaciones en la plaza de la ermita del mismo nombre. / LT

El Círculo Chinchillano celebrará su asamblea el 30 de diciembre

E. SÁNCHEZ / CHINCHILLA

Después de varios meses de espera, desde el pasado 8 de agosto que cerrara sus puertas el Círculo Chinchillano es muy probable que el próximo día 30 de diciembre, a las 16 horas, se celebre la Asamblea General de Socios con el fin de dar la mejor solución posible al futuro de esta vieja entidad. La mayoría de sus socios tienen el deseos de que este lugar, emblemático en Chinchilla, abra sus puertas para seguir cumpliendo con los fines por los que fue fundado en 1903.

HOMENAJES. En otro orden de cosas, el pasado 19 de diciembre y en uno de los restaurantes de la ciudad, La Asociación Cultur Amigos de Chinchilla celebró tradicional Comidad de Amista en la que se hace un sencillo po entrañable homenaje al socio q la Junta directiva estima oportu que lo reciba.

En esta ocasión, y entre fuer aplausos de los numerosos a gos, que le acompañaban el pre dente de la misma Deogracias C rrión entregaba una placa de r cuerdo a Andrés García Sáez. comida transcurrió en un agra ble ambiente de amistad, y en postres el secretario leyó el a acuerdo del mismo y un amigo la infancia como Juan Madron zo un breve, pero emotiva se blanza del homenajeado.

ANUNCIO SOBRE INFORMACIÓN PÚBLICA DE CALIFICACIÓN URBANÍSTICA DE SUELO RÚSTICO PARA INSTALCACIÓN DE HUERTA SOLAR EN PARCELA 383 DEL POLÍGONO 4

En relación con el expediente promovido por D. David Molina Martínez, en nombre y representación de Fotosolaris Energía 2005 SL, sobre calificación urbanística de suelo rústico para instalación de Huerta solar en la parcela 383 del polígono 4 de rústica de este municipio, Licencia de Actividades clasificadas, y de acuerdo con el artículo 64 del Decreto Legislativo 1/2004, de 28 de diciembre, por el que se aprueba el Texto Refundido de la Ley de Ordenación del Territorio y de la Actividad Urbanística de Castilla-La Mancha, y artículo 43.5 del Decreto 242/2004, de 27 de julio, por el que se aprueba el Reglamento de Suelo Rústico, y Decreto 2414/1961, de 30 de noviembre, por el que se aprueba el Reglamento de Actividades Molestas, insalubres, nocivas y peligrosas, se abre un periodo de información pública por espacio de 20 días contados a partir del siguiente al de la inserción de este anuncio en el Diario Oficial de Castilla-La Mancha, durante el cual, los interesados podrán examinar el expediente en la Secretaría de este Ayuntamiento en horario de 9 a 14 horas, y podrán formular las alegaciones que estimen convenientes con carácter previo al otorgamiento de la correspondiente calificación urbanística y licencia.

La Herrera, a 19 de diciembre de 2006
El Alcalde

Fdo. Pablo Escobar Vázquez

M.C.D.2022

CULTURA

30 universidades de todo el mundo participaron en el IV Centenario

Profesores de centros tan prestigiosos como Oxford, Nueva York, Houston, Berlín o La Sorbona aportaron su visión de El Quijote en las conferencias organizadas por la Junta

Entre ellos, estuvieron Dong Yansheng, autor de la primera traducción de El Quijote al chino y Jean Canavaggio, Premio Goncourt con la edición de su biografía cervantina.

LA TRIBUNA / TOLEDO

Más de una treintena de universidades de todo el mundo han participado en las actividades culturales del Gobierno regional, a través de la empresa pública Don Quijote de La Mancha 2005, está organizando para conmemorar el IV Centenario de la publicación de la primera parte de la novela universal de Cervantes.

Congresos, conferencias, jornadas, exposiciones y otras actividades organizadas con motivo de estas efemérides han contado con la colaboración de profesores de universidades de diferentes países europeos, norteamericanos y asiáticos, entre las que se encuentran la británica Oxford Brookes University, las norteamericanas de Houston, Nueva York, Florida o Texas así como la Hankuk University de Seúl (Corea) y la Universidad de Estudios Extranjeros de Pekín (China). Los profesores de centros universitarios españoles también han tenido una relevante participación en la actividad cultural, ya que universidades de todas las regiones del país han colaborado en algunos de los actos conmemorativos del IV Centenario.

Los profesores de centros universitarios españoles también han tenido una relevante participación. / CONSUELO LÓPEZ

Asimismo, la fiesta cultural de este Centenario ha tenido el privilegio de contar con la contribución de los más importantes cervantistas de todo el mundo. Entre los numerosos expertos que ha llegado hasta CLM para aportar su visión de El Quijote se encuentra Dong Yansheng, catedrático de español en la Universidad de Estudios Extranjeros de Pekín, que participó en las jornadas 'Don Quijote en diez lenguas a la redonda', celebrado en Toledo en mayo de 2006. Yansheng es autor de la primera traducción de El Quijote al chino realizada en el año 1996.

En estas jornadas también participaron John Rutherford, catedrático de español de la Universidad de Oxford y Jean Canavaggio, presidente de los hispanistas franceses, catedrático de Literatura Española en París y Premio Goncourt con la primera edición de su biografía cervantina.

Mueren un padre y sus dos hijos, de nueve y seis años, en un accidente en Cuenca

Tras chocar con una arqueta de cemento, el vehículo se incendió y sus tres ocupantes dentro. Se dirigían a Horcajo de los Montes

CUENCA

Tres personas, entre ellas dos niños de corta edad, murieron en un accidente de tráfico ocurrido el pasado día 24 de diciembre por la tarde en la carretera CM-200, en la localidad de La Fuente de Pedro Navarro (Cuenca), al incendiarse el vehículo en el que viajaban tras salirse de la vía.

El suceso tuvo lugar hacia las 18 horas a la altura del punto kilométrico 25,203 de la carretera autonómica CM-200, que comunica Horcajo Mayor de Santiago con la intersección de la carretera nacional N-320, al salirse de la vía por el margen derecho el turismo en el que viajaban las víctimas y chocar con una arqueta de cemento, informó la Subdelegación del Gobierno en Cuenca.

A consecuencia del choque se incendió el vehículo, lo que provocó la muerte de las tres personas que viajaban en el turismo J.A.J, de 32 años; A.J., de 9 años y B.J., de 6, vecinos de Horcajo de Santiago (Cuenca).

Eran un padre y sus dos hijos que se dirigían al pueblo conquense para pasar la Nochebuena y la Navidad en la localidad.

El alcalde de Horcajo de Santiago, Ramón Montalvo, dijo que todo el pueblo está «destrozado» por la muerte en accidente de tráfico de uno de sus paisanos y sus dos hijos y explicó que el Ayuntamiento decidiría en la tarde de ayer si se decreta algún día de luto oficial por el «trágico suceso», porque «era una familia muy conocida en un pueblo pequeño como éste, y ha sido un mazazo».

Los fallecidos residían en Madrid y al cierre de esta edición no se sabía donde serán enterrados.

Un perro halla el cadáver de una mujer en un pueblo de Toledo

RAMÓN DE JUAN/ LT / TOLEDO

El cadáver de una mujer de mediana edad, aún ayer sin identificar, envuelto en una manta, apareció en la antigua carretera N-V a su paso por la localidad toledana de Santa Cruz del Retamar. Según informaron fuentes de la Delegación del Gobierno, el hallazgo del cuerpo, que estaba semienterrado y parcialmente cubierto por una manta, se produjo la pasada tarde del viernes 22, al lado de un vehículo ardiendo.

El cadáver fue trasladado al Anatómico Forense de Toledo, donde se le practicó la autopsia, pues todavía se desconocen las causas del fallecimiento. La Guardia Civil investiga el suceso y el juez ha decretado el secreto del sumario.

BREVES

CURSO

CLM forma a profesionales de salud vascos en vuelos sanitarios

■ Profesionales sanitarios del Servicio Vasco de Salud (Osakidetza) han permanecido durante una semana en CLM para completar su formación en transporte sanitario aéreo, ante la inminente puesta en marcha de un helicóptero medicalizado en el País Vasco, similar a los tres que operan en nuestra Comunidad Autónoma desde hace más de seis años. Antes de desplazarse a CLM estos profesionales han participado en su Comunidad en un programa formativo teórico, en el que han intervenido como docentes personal de la Gerencia de Urgencias, Emergencias y Transporte Sanitario del Sescam. En este curso han recibido nociones básicas sobre aspectos relativos a la aeronave, la preparación del helicóptero y el equipamiento sanitario, procedimientos de emergencia en vuelo y actuaciones conjuntas con el personal de tierra.

NUEVAS TECNOLOGÍAS

'Ciudadanosdecastillalamancha.net' supera los 1.000 vecinos registrados

■ La plataforma 'CiudadanosdeCastillaLaMancha.net' promovida por la Consejería de Industria y la agencia Europa Press y orientada a facilitar la participación digital de los castellano-manchegos en el ámbito municipal y autonómico ha superado los 1.000 vecinos registrados desde que fue presentado el pasado 27 de noviembre. Un total de 1.087 vecinos, 90 asociaciones y 62 alcaldes y concejales han participado hasta la fecha en toda CLM en esta iniciativa de Ciberdemocracia y Periodismo Ciudadano que permite tanto la creación de 'blogs' como la formulación de propuestas constructivas para su debate y eventual aprobación en el correspondiente municipio.

ECONOMÍA

Los precios hoteleros crecieron un 2,3 por ciento en noviembre

■ Los precios de los hoteles ubicados en CLM se incrementaron en un 2,3 por cien el pasado mes de noviembre, según la Encuesta de Ocupación en Establecimientos Hoteleros, que elabora el Instituto Nacional de Estadística (INE). Por encima están Ceuta (14,0%), Canarias (3,4), Extremadura (3,0) y Aragón (2,7).

M.C.D.2022

EMILIO SÁEZ CRUZ • *Presidente de Cocemfe-CLM*

A sus 37 años, Emilio Sáez Cruz (Almería, 1969) ocupa desde el pasado mes de julio la **presidencia** de la Confederación Coordinadora Estatal de Minusválidos Físicos de Castilla-La Mancha (Cocemfe). Nacido en Almería, a los 16 años se trasladó a **Albacete**, ciudad con la que se siente muy identificado. Emilio Sáez es **profesor** de secundaria, trabajo que compagina desde hace años con diversos cargos de **responsabilidad** al frente de asociaciones de discapacitados como Cermi. Está **casado**, tiene una hija y para el próximo mes de mayo será **padre** por segunda vez.

«La Ley de Dependencia crea derechos para un colectivo olvidado»

V. VÁZQUEZ / TOLEDO

Después de una larga trayectoria con cargos de responsabilidad en diversos colectivos de discapacitados, Emilio Sáez, lleva cinco meses al frente de Cocemfe-CLM.

Después de su paso por la presidencia de Cocemfe en Albacete, ¿cómo afronta esta nueva etapa al frente de la confederación a nivel regional?

Pues la verdad es que lo afronto con mucha ilusión. Quizá cuando fui elegido no era consciente del volumen y de la dimensión de esta federación, pero tras cinco meses en el cargo me he dado cuenta de que quedan muchas cosas por hacer, muchos programas e iniciativas que deben continuar y otros nuevos que hay que poner en marcha. Tengo ganas de trabajar y con mucha ilusión.

¿Que retos os habéis planteado a corto plazo?

El primero es seguir uniendo al colectivo y conseguir que las federaciones provinciales se conozcan cada vez más entre sí para que tengan más capacidad de trabajar unidos. Por otro lado, queremos potenciar el uso de nuevas tecnologías entre las personas con discapacidad. También queremos dinamizar las zonas rurales intentando llevar los mismos servicios que se puedan encontrar en las ciudades. Para ello hemos puesto en marcha programas como el de Rehabilitación Itinerante.

Queremos seguir siendo el referente en materia de accesibilidad integral en Castilla-La Mancha y velar por el cumplimiento de las normativas que implican derechos para las personas con discapacidad en materia de empleo, vivienda, educación, etcétera.

Otro objetivo será la creación de una red regional de servicios de atención a la autonomía personal en el marco de la nueva Ley de Atención a la Dependencia. Residencias, centros de atención, centros de día, viviendas tuteladas, ayuda a domicilio, etcétera. En definitiva, continuar con el seguimiento y acompañamiento a las personas en situación de dependencia para que su vida sea cada vez más fácil, no sólo desde el punto de vista del apoyo en las necesidades básicas, sino también en el ocio, en la cultura y en el acceso a una vida normalizada en sociedad.

¿Cómo valora Cocemfe la entrada en vigor de la Ley de Autonomía Personal?

Hacemos una valoración positiva, desde el punto de vista de que se trata de una ley que crea derechos para un colectivo olvidado como es el de las personas dependientes. Esos derechos obligan a las administraciones a cumplirlos. Sí que es verdad que las expectativas son muy grandes, pero habrá que ir viendo poco a poco cómo se plasma la ley en el tejido social. Dependiendo también de cuantas personas sean considerados dependientes habrá más o menos recursos para repartir. Por otro lado, habrá que analizar cómo se van a desarrollar los servicios de atención a las personas con dependencia.

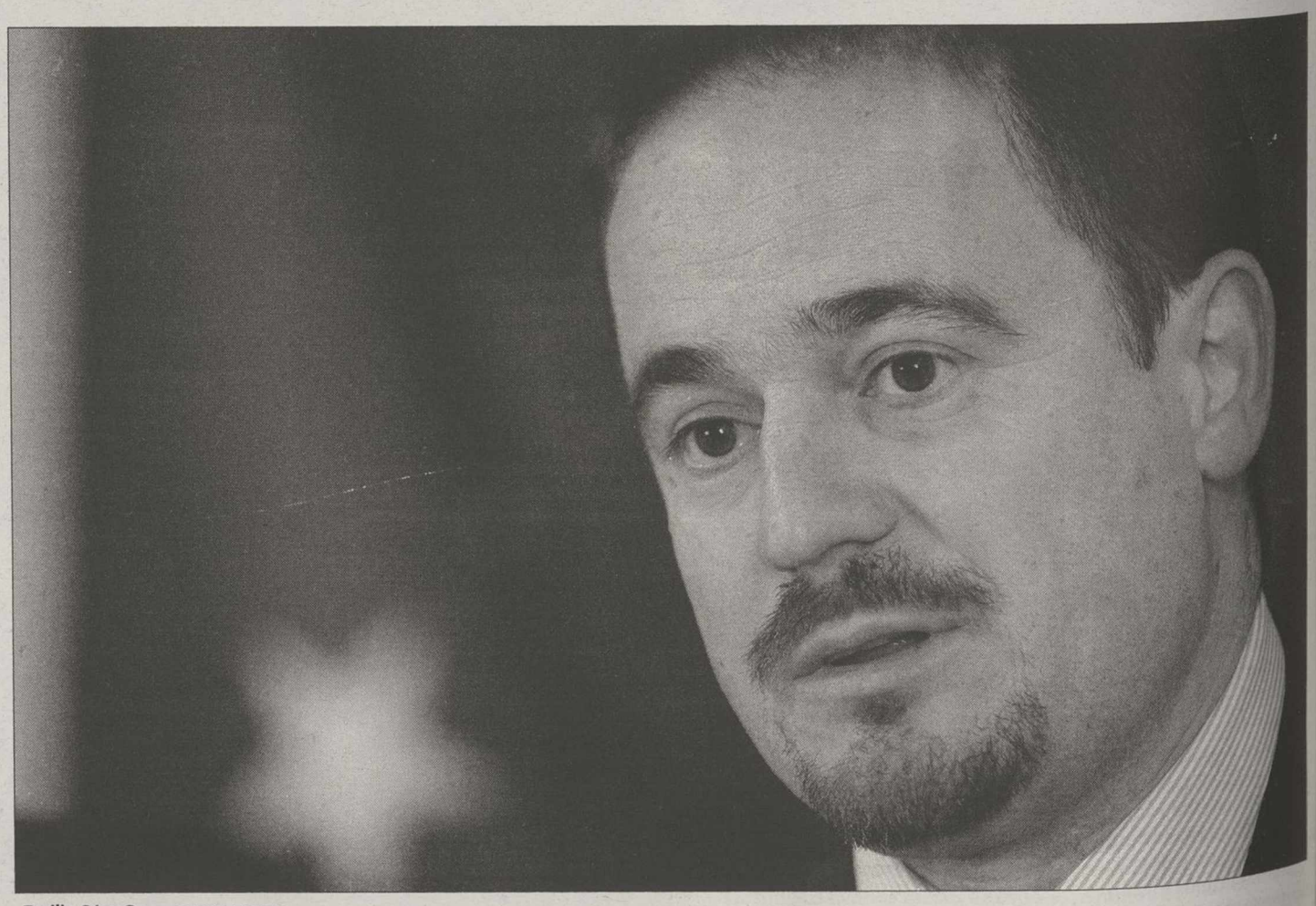

Emilio Sáez Cruz. / ROSA MARCOS

«Hay que dinamizar el medio rural y conseguir los mismos servicios asistenciales que en las ciudades»

«Nuestro objetivo es continuar con el seguimiento a las personas dependientes para que su vida sea más fácil»

Será fundamental por tanto que los recursos lleguen a donde se necesitan...

Por supuesto. El colectivo de las personas dependientes en Castilla-La Mancha va a ser un colectivo acotado, es decir, se va a saber en todo momento cuántos dependientes hay. Por tanto, hay que incidir en que los recursos lleguen, bien a los centros asistenciales o bien a los propios domicilios de los discapacitados. El objetivo es que las personas con dependencia sean cada vez más autónomos.

¿En qué situación se encuentra Castilla-La Mancha en materia de discapacidad con respecto al resto de regiones españolas?

No estamos mal. Se están poniendo en práctica muchas iniciativas, como la eliminación de barreras arquitectónicas, y buenas políticas en materia de atención a personas mayores y con discapacidad. Se están poniendo en marcha servicios de ayuda a domicilio y pisos tutelados. Quizá, todavía hay materias como el acceso de los niños discapacitados a la educación en los que es necesario hacer más incidencia. La ciudadanía tiene que aportar también su granito de arena para que las políticas puestas en marcha por la administración se cumplan. Podemos crear muchas plazas de aparcamiento reservado para minusválidos, pero si luego no somos solidarios y aparcamos encima, no sirve para nada. Es una relación de corresponsabilidad por todas las partes. Las administraciones tienen que cumplir con las normas y garantizar los derechos que asisten a los discapacitados y los conciudadanos que no tienen discapacidad deben asumir con naturalidad la discriminación positiva hacia este colectivo.

¿Cómo es la situación de este colectivo en el medio rural?

O los recursos se acercan a los discapacitados o viceversa. Nuestro objetivo es intentar acercar al medio rural cuantos más recursos mejor, tanto desde el punto de vista asistencial, como laboral, educativo y de formación.

Cómo valora la imagen que se ofrece del colectivo de discapacitados en los medios de comunicación.

Creo que los medios dan una cobertura suficiente en materia de discapacidad. Lo que pasa es que esa información no tiene el calado social que debería tener. Quizá utilizamos erróneamente la nomenclatura. Para nosotros es fundamental que los medios se formen en cuanto a discapacidad, para que sepan en todo momento de lo que están hablando. Los discapacitados conforman un colectivo muy heterogéneo. Tratar los problemas de este colectivo desde un punto de vista normalizador.

Creo que el estigma que los discapacitados llevamos encima desde hace mucho tiempo es el de la beneficencia, pensar que la sociedad está en deuda con nosotros. Esa no es la cuestión. Estamos hablando de derechos, y como tal la sociedad los tiene que asumir como propios.

Los discapacitados sólo disponemos de los medios de comunicación para dar a conocer nuestras iniciativas y necesidades. Para nosotros son fundamentales e imprescindibles.

¿Cuál es su misión como vicepresidente del Foro Civitas Nova?

Mi cometido es llevar la voz de las personas con discapacidad desde el punto de vista de la accesibilidad universal y del acceso a la vivienda en igualdad de condiciones. En la última reunión de Foro Internacional de Vivienda y Urbanismo creímos que era conveniente potenciar y proponer a la administración regional la creación de un parque de viviendas de alquiler para personas con discapacidad.

Actualmente existen muchas VPO's vacías que no se pueden alquilar porque la ley lo impide. En esos casos lo que pedimos es que esas viviendas puedan ser utilizadas por discapacitados para conseguir su emancipación. Hay muchas iniciativas, como esta, que se pueden conseguir sin necesidad de un gran presupues-

M.C.D.2022

MI CASA

Superar el cambio de casa

Un cambio de vivienda suele ser positivo en muchos casos. Sin embargo, la ilusión se puede ver afectada por la inevitable mudanza, que a veces supone un verdadero quebradero de cabeza. Es importante tener en cuenta que si uno quiere ahorrarse problemas a la hora de cambiar de casa, tendrá que rascarse el bolsillo.

Pero el trabajo no acaba ahí. Uno de los primeros problemas que se plantea ante un traslado de vivienda es la elección de una compañía de confianza.

"Si te paras a analizar una por una, ni la mitad reúnen las condiciones mínimas de profesionalidad", advierte Jorge Pérez Villar, secretario general de la Federación Española de Empresas de Mudanzas (Fedem). Las empresas de mudanzas se han multiplicado, así como los servicios que ofrecen, cada vez más completos.

Resulta imprescindible comparar y elegir la que mejor se adapte a nuestras necesidades y comprobar que se trata de una compañía fiable. Los expertos aseguran que el seguro puede suponer un 1% más en el coste total del traslado, pero aún así lo recomiendan.

Otros aspectos a tener en cuenta son la temporada en la que se realiza la mudanza, el precio y el embalaje para los objetos que se van a trasladar.

TIPOS DE INTERÉS
La evolución de los tipos de referencia de las hipotecas.

PRECIOS
Estadísticas sobre el precio de la vivienda.

PROFESIONALES
Entidades, empresas y asociaciones del sector.

EN LA RED
Internet ofrece ayuda a los consumidores.

HIPOTECAS
Las condiciones que ofrecen las entidades financieras.

LAS CASAS DE VACACIONES ESTÁN DE VACAS FLACAS

Muchos extranjeros empiezan a plantearse otros destinos para comprar una vivienda de vacaciones. Los expertos aseguran que entre los principales motivos de este descenso de la inversión extrajera en el mercado inmobiliario se encuentran los altos precios de la vivienda. Además, algunos especialistas apuntan a la mala imagen que han dado casos de corrupción inmobiliaria como los de Marbella o Baleares. Las empresas de este tipo de viviendas creen que los precios se moderarán el año que viene, lo que permitirá atraer a la demanda.

M.C.D.2022

Hogar

Sobrevivir a la mudanza

Javier F. Magariño

La pérdida de una persona querida, los divorcios y las mudanzas están entre las tres causas de estrés más reconocidas por psiquiatras de todo el mundo. Para las dos primeras el tratamiento es complejo, para la tercera basta con rascarse el bolsillo y contratar a una empresa especializada. Aunque eso no implica que haya que desentenderse. Quienes se dedican a ello señalan que el traslado debe planificarse con un mes de antelación, desde que se llenan las primeras cajas hasta que se recibe el cargamento en la nueva dirección.

Elegir la empresa adecuada a la hora de realizar un traslado en la vivienda puede reducir los costes.

El quebradero de cabeza comienza con la elección de una compañía de confianza. "Si te paras a analizar una por una, ni la mitad reúnen las condiciones mínimas de profesionalidad", advierte Jorge Pérez Villar, secretario general de la Federación Española de Empresas de Mudanzas (Fedem).

Todo en regla

A veces la experiencia de familiares y amigos puede poner sobre la pista a quien cambia de hogar. Pero puestos a invertir en tranquilidad, el primer indicio para diferenciar a un manazas de alguien que cuidará nuestros enseres como oro en paño es su presencia en el registro municipal. La Organización Castellana de Empresas de Mudanzas (OCEM) reconoce que alrededor del 30% de los trabajadores que se dedican a este desempeño están en situación irregular, carecen de formación en la materia y prestan su esfuerzo a firmas que no respetan la legalidad.

Otras garantías son tenre una póliza de responsabilidad civil y una plantilla asegurada. Tal es la importancia de este último punto que hay firmas que promocionan la máxima seguridad entre sus empleados para atraer a los clientes: "El personal de toda la plantilla está dado de alta y protegido por una póliza de accidentes de trabajo", dice en su página web la empresa madrileña Mudanzas Alce.

"Hay que escapar de las empresas que perdonan el IVA. Además de una irregularidad, representa una forma de trabajar sin factura y, por tanto, sin garantías", recuerda Pérez Villar. En lo posible también habrá que descartar aquellas entidades que carecen de medios y subcontratan el transporte con terceros. Cuantos más intermediarios, mayores serán las posibilidades de encontrarse con un problema.

En España abundan los especialistas que aceptan desde el traslado más simple hasta llenar un camión con antigüedades, un piano de cola y obras de arte. "Hay que desconfiar de las empresas con presupuestos demasiados baratos, ya que la calidad, el servicio y la eficacia tienen su precio", aconseja el portal Expocasa.com.

Servicios múltiples

Estrategias no faltan en busca del cliente más selecto. Con implantación en Madrid, Cataluña y Baleares, Mudanzas Urbano cuenta con un servicio vip en el que se embala cuidadosamente los enseres más personales y delicados. Ya en el nuevo hogar, el desembarco es dirigido por su departamento de decoración.

La sevillana Mudanzas Rocío, con 30 años de experiencia, tiene un equipo de fontaneros, carpinteros y electricistas para desmontar una casa entera sin dañarla. En Madrid, Mudanzas Dávila ofrece una cámara acorazada con muros de hormigón armado en su guardamuebles para preservar los objetos más valiosos. Y otras dos competidoras, SIT y La Vascongada, dirigen el servicio Relocation a directivos de empresas. Buscan casa en el extranjero a sus clientes, se ocupan de los visados, localizan colegios para los pequeños de la familia y trasladan mascotas.

Para evitar sorpresas en la factura final hay que pedir un presupuesto previo. El mejor antirrobo es realizar un inventario con lo que se va a meter en cajas. La clave para no arrepentirse es que la manipulación de los paquetes esté respaldada por un seguro de bienes a todo riesgo que cubra posibles desperfectos. En cualquier caso, resulta fundamental que un operador visite el campo de batalla para conocer su ubicación, valorar el volumen de los bultos que hay que sacar y las dificultades que entraña la operación. Con todo, igual se logra sobrevivir a la mudanza.

M.C.D.2022

mompó
joyero
ROLEX
ZENITH
HUBLOT
TAG HEUER
EXACTUS
DURSAN
Cuervo y Sobrinos
LOCMAN
centoventuno
TOP ARMONY
KAILIS
S.T. Dupont
L'Epée 1839
LLADRÓ
Inspiración y Sentimiento
Marqués de Molins, 15 Albacete Telf. 967 21 21 39 Fax. 967 52 23 71

M.C.D.2022

Coyuntura

La vivienda turística se cae

Las empresas que construyen y promocionan viviendas de uso turístico, que suponen el 26% del mercado, creen que la demanda de estos inmuebles ha cedido por los altos precios y por la competencia de los países del Mediterráneo. Además, los expertos opinan que la imagen de corrupción inmobiliaria tras los casos de Marbella y Mallorca también ha influido en este descenso.

Arantxa Noriega

Los especialistas confían en que los precios se moderen el año que viene y pueda recuperarse la demanda.

Los extranjeros siguen comprando casas en la playa, pero menos. Ésa es la impresión que tienen las 40 empresas de turismo residencial aglutinadas en *Live in Spain*. "Se nota una gran preocupación por la ralentización en la demanda de estas viviendas vacacionales, que mueven al año 45.000 millones de euros", señala Manuel Gandarias, el presidente de esta agrupación.

Es cierto que la demanda de este tipo de vivienda subió en el verano pasado un 13,7%, pero la tendencia es de recesión en los mercados extranjeros. Una de las razones es la mala imagen que ha provocado los diferentes casos de corrupción inmobiliaria de Marbella (Málaga) y Andratx (Mallorca) entre los habitantes de países emisores de turismo como Alemania y el Reino Unido.

"La demanda de viviendas a turistas era del 75% del total hace unos pocos años y ahora es sólo del 40%", explica Gandarias. Ante esta circunstancia, el sector pide que "se promocione este segmento en el exterior para que no llegue sólo la imagen de fraude, sino de todas sus ventajas", apunta.

Desde 1998, el parque de nuevas casas turísticas en los municipios costeros asciende ya a más de 1,2 millones de viviendas que dejan al año gastos por parte de sus usuarios (normalmente turistas) de 100.000 millones de euros al año. El hecho que ahora se ralentice la demanda obedece, ademas, a otros motivos más económicos. El precio ha subido en el último año casi un 10%, lo que ha empujado a los posibles compradores a descubrir otros mercados turísticos más baratos para invertir, como Croacia, Turquía o Túnez.

Las empresas de este tipo de viviendas vacacionales creen que los precios se moderarán el año que viene, lo que permitirá atraer a la demanda.

Pese a estos problemas, el sector sigue construyendo cada año 150.000 casas, llenando las costas. España es todavía la preferida de británicos y alemanes. La razón es que aquí se ofrece un sistema legal más fácil para la compra de vivienda, frente a otros lugares, donde el trámite de una hipoteca puede durar un año.

De las 150.000 casas turísticas que se construyen al año, el 60% son adquiridas por españoles. El extranjero que compraba en España como inversión ha disminuido drásticamente "por los elevados precios, aunque sigue pasando sus vacaciones en nuestro país", comenta Gandarias.

A pesar de esta ralentización de la demanda extranjera, el sector confía en la nacional, cada vez más alta. "Hace unos años, era tan sólo del 38%, lo que significa que el turista de aquí confía en este tipo de inversión", dice Gandarias.

A España llegan 60 millones de turistas al año, de los cuales "el 60% repite destino y acaba comprando una casa con el tiempo", añade el experto.

Los inmuebles alemanes atraen a los inversores

El sector inmobiliario alemán debe ser el foco de atención de los inversores a corto plazo, y a medio plazo han de serlo los de países como Italia y Holanda, según un estudio elaborado por el departamento inmobiliario de Fortis Banca Privada del que se desprende que en el mercado europeo existe abundancia de liquidez, con incrementos de las transacciones del 30%. En este sentido, en 2006 las operaciones superarán los 200.000 millones de euros, frente a los 156.000 de 2005. Además, el aumento de las inversiones con origen en países distintos al del destino, conocidas como operaciones *cross border*, han pasado del 59% al 68%.

Este escenario propicia que los inversores españoles centren su atención sobre todo en el extranjero. Según el responsable del departamento inmobiliario de Fortis Banca Privada, Juan Antonio Gutiérrez, el próximo año esta entidad destinará el 80% de las inversiones al mercado extranjero, frente al 50% de este ejercicio.

No obstante, en España sigue habiendo oportunidades, pero en el mercado de vivienda Fortis desaconseja invertir a corto plazo, dado el alto nivel de precios y las rentabilidades bajas (prevé que rondarán un 2%). A juicio de Gutiérrez, los locales comerciales "son las estrellas" del mercado, porque viven un buen momento, al igual que los centros comerciales. En el lado opuesto se encuentran las residencias de tercera edad –un mercado que se caracteriza por registrar precios altos y una baja rentabilidad– y el suelo urbano.

TIPOS DE INTERÉS DE REFERENCIA

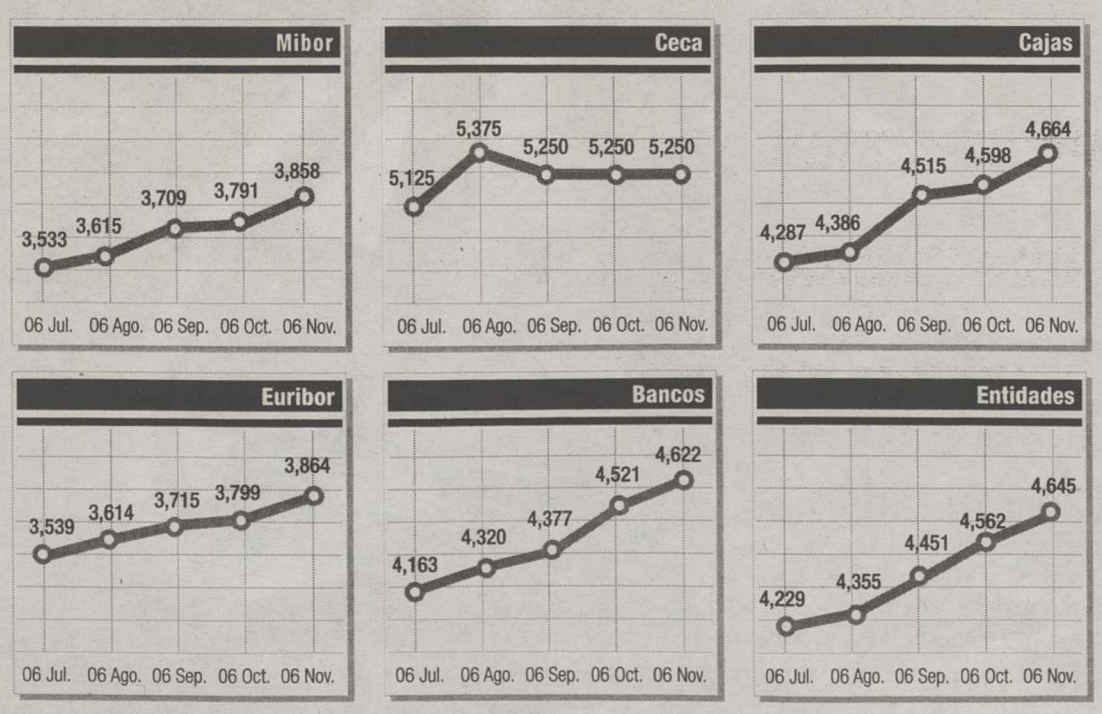

VIVIENDA LIBRE

M.C.D.2022

EN LA RED

Profesionales

Consejo de los Administradores de Fincas. Plza. Marqués de Salamanca, 10. 28006 Madrid. Tel: 91 575 73 69. www.cg-cafe.org

Consejo General de la Abogacía. Paseo de Recoletos, nº 13. 28004 Madrid. Tel: 91 523 39 78. www.cgae.es

Colegio de los Registradores. C/ Príncipe de Vergara, 72. 28006 Madrid. Tel: 91 563 14 70. www.registradores.org

Administración

Ministerio de Fomento Nuevos Ministerios. Paseo de la Castellana, 67. 28071 Madrid. Tel: 91 597 70 00 www.mfom.es

Catastro Paseo de la Castellana, 272. 28071 Madrid. Tel: 902 37 36 35. www.catastro.minhac.es

Instituto Nacional de Consumo. C/ Príncipe de Vergara, 54. 28006 Madrid. Tel: 91 431 18 36 www.consumo-inc.es

Búsqueda de inmuebles

Comprarcasa.com Retama, 3. 6ª planta. 28045 Madrid Tel: 91 337 3737. Fax: 91 506 1880 comprarcasa@comprarcasa.com www.comprarcasa.com

Portae Tel: 902 529 529 portae@portae.com www.portae.com

Idealista.com Tel: 807 28 88 82 hola@idealista.com www.idealista.com

Look&Find Tel:901303031 info@lookandfind.es www.lookandfind.es

inmueble.com Tel: 639987553 info@inmueble.com www.inmueble.com

Consultoras

Tinsa Tel: 91 372 75 00. tinsainfo@tinsa.es www.tinsa.com

Aguirre Newman Tel: 91 3191314, 934395454 y 952902864 asesores@aguirrenewman.es www.aguirrenewman.es

CB Richard Ellis Tel: 91 598 1900 www.cbrichardellis.es

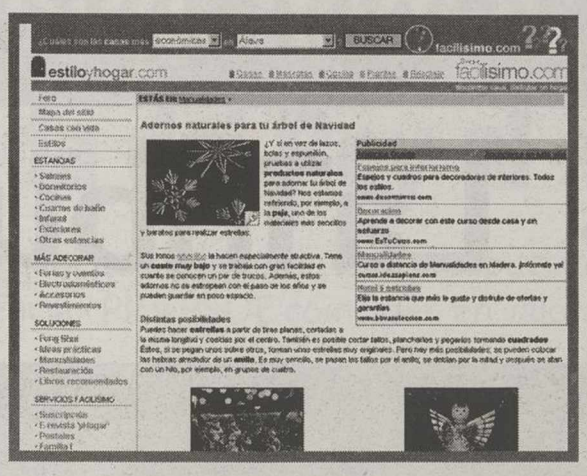

Decoración navideña artesana

Si se desea cambiar el estilo del árbol de Navidad marcando la diferencia, para acompañar o sustituir adornos del tipo bolas o espumillón uno mismo puede hacer objetos fácilmente realizables con materiales como el papel o la paja. Hay ideas en las manualidades de *adecorar.com* (http://www.adecorar.com/soluciones/manualidades/index.cfm?pagina=soluciones_manualidades_005_005).

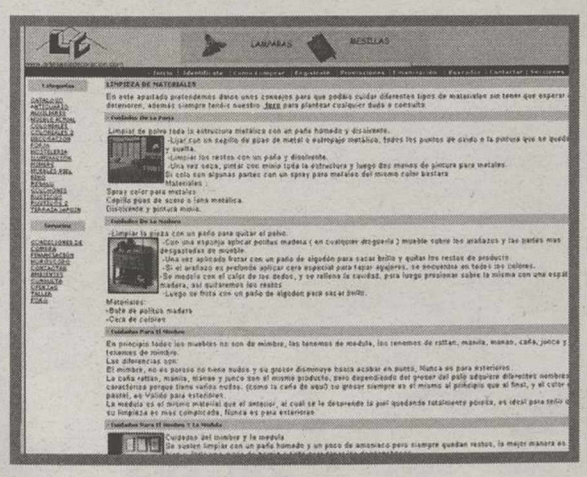

Forja con aspecto brillante

Con el paso del tiempo, la forja por ejemplo –presente en cabeceros de camas antiguas– puede perder su aspecto óptimo, por lo que es recomendable limpiarla. Lo primero que debe hacerse después de quitar el polvo es retirar el óxido con un cepillo de púas o estropajo metálico. El resto de las instrucciones en consejos de *artesaniaydecoración.com*, en la dirección http://www.artesaniaydecoracion.com/actualizarweb/Paginaambientes/TRUCOS.htm.

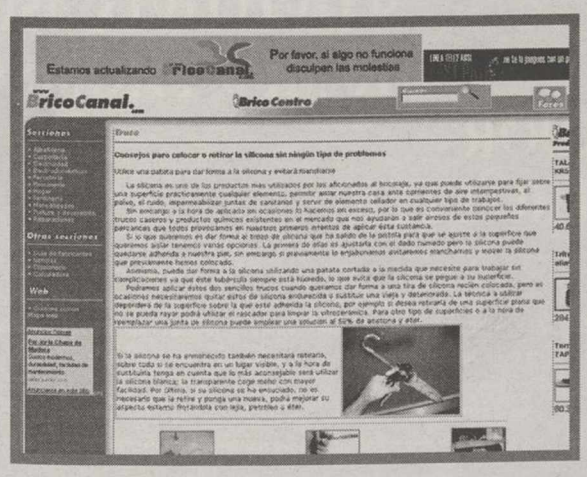

La silicona, sin secretos

La silicona es uno de los materiales de contacto más usados en bricolaje, carpintería y fontanería, por eso es tan importante conocer su utilización, no sólo para aplicarla sino también para retirarla en caso de que fuera necesario. Precisamente es uno de los trucos de *bricocanal.com*, que puede encontrarse en la web: http://www.bricocanal.com/php/index.php?accion=detalleContenido&codContenido=617.

HIPOTECAS

	A tipo fijo				A tipo variable							
	Tipo nominal y plazos máx. de amortización		Comisiones		Tipo Inicial (vigencia) y claúsula de revisión							
			Gastos apertura	Capital amortizado	Tipo Inicial		IRPH				Gastos apertura	Capital amortizado
	%	Años	%	%	%	Meses	Bancos	Cajas	Total	Euribor	%	%
BBVA	5,25	10	1,00	2,00	4,95	36			0,00	1,00	1,00	1,00
	5,35	15	1,00	2,00	5,10	60			0,00	1,00	1,00	1,00
	5,50	20	1,00	2,00	4,10	3				0,90-0,65	0,60	1,00
	5,60	25	1,00	2,00	4,25	6				0,90-0,65	0,60	1,00
Caixa Galicia					4,00	12				0,85	0,60	1,00
Sabadell	4,50	12	1,50	4,00	4,29	12				0,50	1,00	1,00
	4,60	15	1,50	4,00	4,50	60				1,50	1,00	1,00
	4,75	20	1,50	4,00								
	4,80	25	1,50	4,00								
	4,85	30	1,50	4,00								
Popular	Neg.	20	1,00-2,00	2,50	3,50	12				0,75-1,25	1,25	0,50
					3,50	36				0,75-1,25	1,25	0,50
Barclays	Anu.				4,10	12				0,39	0,00	1,00
Banesto	5,10	20	1,00	2,50	4,25	12				0,75	0,80	0,5
	5,20	30	1,00	2,50								
BSCH	5,25	12	1,00-2,50	2,50	4,25	12				0,80	1,00-2,50	1,00
	5,50	15	1,00-2,50	2,50								
	5,75	20										
Caja Laboral	7,25	10	1,00	2-4	E+0,25	12				1,50	1,00	1,00
	7,50	12	1,00	2,4	5,75	24				1,50	1,00	1,00
La Caixa	Neg.	30	Neg.	Neg.	Neg.	30				Neg.	1,00	1,00
					4,60	60					1,00	1,00
Caja Madrid	5,95	30	1,50	2,00	4,00	6			0,15	1,25	1,50	1,00
					2,75	6	Joven			0,39	0,00	0,50
Banco Gallego					3,30	12				0,10-0,39	0,00	1,00
					E+1,25	12				1,25	0,00	0,00
Bankinter	5,16	15	0,30	2,50	4,05	12				Neg.	1,00	1,00
	5,38	20	0,30	2,50								
	5,51	25	0,30	2,50								
Halifax					E+1,25	12				0,75	1,00	0,00
Ibercaja	5,25	30	0,75	2-4	4,00	6				0,40	0,50	1,00
Deutsche Bank	5,00	10	0,60	3,00	3,95	12				0,49	0,60	1,00
	5,25	15	0,60	3,00	3,95	12				0,55		
					3,95	12				0,60		
Caixa Geral					E+0,45	12				0,45	0,00	0,00
Bancaja					3,50	12		0,1		1,00	1,00	1,00
Caja Navarra					E+0,40	24		0,15		0,53	0,40	1,00
					E+0,2-1			0,15		0,2-1	0,20	1,00
▶ **BANCA VIRTUAL**												
E-Popular	5,10	12	0,75	2,00	4,45	36				0,60	0,75	1,00
	5,30	15	0,75	2,00	4,75	60				0,60	0,75	1,00
	5,70	20	0,75	2,00	3,75	6				0,45	0,30	0,00
	6,0	25	0,75	2,00	E+0,36	6				0,36	0,00	0-0,5
	6,2	30	0,75	2,00								
I-Banesto.com	5,2	12	0,00	1-2	E+0,35	12				0,35	0,00	0,00
					E+0,40	12				0,40	0,00	0,00
E-Bankinter	5,16	15	0,30	2,50	4,05	12				0,40	0,00	0,00
	5,38	20	0,30	2,50							0,00	0,00
	5,51	25	0,30	2,50							0,00	0,00
Halifax					E+0,50	12				0,50	0,00	0,00
Openbank					E+0,39	12				0,39	0,00	0-0,50
					E+0,48	12				0,48	0,25	1,00
Deutsche Bank	5,00	10	0,60	3,00	3,95	12				0,49	0,60	1,00
	5,25	15	0,60	3,00	3,95	12				0,55		
Of. Directa Pastor					3,75	6				0,38	0,00	1,00
Uno-e	6,00	12	1,00	2,50	E+0,35	12				0,35	0,00	1,00
	6,50	15	1,00	2,50								
	6,75	20	1,00	2,50								
	7,00	25	1,00	2,50								
	7,25	30	1,00	2,50								
ING Direct					E+0,33	6				0,33	0,00	0,00
Activo Bank	4,50	12	0,75	2,00	E+0,30	12				0,30	0,00	0,00
	4,60	15	0,75	2,00								
	4,75	20	0,75	2,00								
	4,80	25	0,75	2,00								
	4,85	30	0,75	2,00								
Caixa Galicia					E+0,10	6				0,43	0,00	0,00
					E+0,30	6				0,90	0,00	0,50

M.C.D.2022

Este año, los Reyes vienen antes con

Carrefour 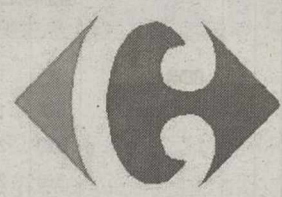 **La Tribuna** DE ALBACETE

Premios

1 TV LCD 20" BLUESKY BS 2005 PT
10 TV. 14" "Bluesky" 3706
1 DVD BLUESKY DV 855
10 MALETINES TALADRO+ATORNILLADOR
10 BICICLETAS DE MONTAÑA GLOBE TROTTER
10 LOTES NAVIDAD
9 DVD DVIX 480
10 MP3 THOMSON LYRA

CARREFOUR ABRIRÁ LOS DOMINGOS
10, 17 DE DICIEMBRE Y EL 7 DE ENERO

2006 Diciembre

				1	2	3
4	5	6	7	8	9	10
11	12	13	14	15	16	17
18	19	20	21	22	23	24
25	26	27	28	29	30	31

2007 Enero

1	2	3	4	5	6	7

Bases

El concurso consiste en el sorteo de todos los REGALOS que figuran en el apartado de PREMIOS.

El SORTEO se celebrará ante notario el próximo día 3/1/2007 en CARREFOUR Albacete.

La lista de ganadores se publicará el día 4 de Enero de 2007 en la TRIBUNA de Albacete.

Para participar en el concurso, deberás rellenar el cupón que figura en esta misma página y depositarlo dentro de un sobre, en LA TRIBUNA de Albacete, Paseo de la Cuba, 14; o en CARREFOUR Albacete (mostrador de atención al cliente).

En el sobre deberá figurar, necesariamente, "CONCURSO LA TRIBUNA-CARREFOUR". Cada sobre sólo podrá contener un cupón.

A cada cupón extraído le corresponderá un sólo PREMIO de los detallados en la lista y éstos no podrán ser canjeados por ningún otro PREMIO, ni por dinero en metálico.

Entrarán en el SORTEO todos los cupones que se reciban hasta las 14 horas del día 2 de Enero del 2007 y que cumplan los requisitos antes mencionados.

No podrán participar en el mismo, los empleados de LA TRIBUNA de Albacete ni de CARREFOUR, ni sus familiares directos.

NOMBRE _____
DIRECCION _____ POBLACIÓN _____
TELÉFONO _____ EDAD _____ D.N.I. _____

PARA PARTICIPANTES MENORES DE EDAD, RELLENAR D.N.I. DEL PADRE O TUTOR

M.C.D.2022

▶MENSAJE NAVIDEÑO

Los principales partidos respaldan la llamada del Rey al sosiego político

Don Juan Carlos asegura que la ley es la única respuesta en democracia frente a la extorsión, la coacción y la violencia • PP y PSOE coinciden en valorar de forma positiva el discurso

• El coordinador general de IU, Gaspar Llamazares, afirma que la intervención del monarca estuvo «vacía», porque no aludió al proceso de paz en el País Vasco.

El Rey Don Juan Carlos, durante el tradicional discurso de Navidad. / EFE

OTR-PRESS / MADRID

Casi todos los partidos políticos reaccionaron de manera positiva al mensaje navideño del Rey Don Juan Carlos, quien instó a todos ellos a trabajar por la paz dentro del marco constitucional. El PSOE valoró el enfoque «positivo» y mesurado del monarca, mientras que el PP destacó especialmente la idea de consenso del discurso del jefe del Estado.

El portavoz parlamentario socialista, Diego López Garrido, afirmó que su grupo comparte «plenamente» el discurso «razonado y mesurado» del Rey. En rueda de prensa, matizó que el PSOE asume que «hay que tener confianza» y mirar al futuro, pero «siempre dialogando entre las fuerzas políticas y sociales, con razonamientos y nunca con descalificaciones o crispación».

López Garrido defendió que el Gobierno, su formación y las fuerzas políticas, «con alguna excepción», han cumplido «estrictamente» el Pacto contra el Terrorismo, que consideró «vigente» y un instrumento esencial en la lucha contra los criminales. Así, destacó que el Ejecutivo no ha dejado ni un instante de combatir contra esa lacra.

El Partido Popular también asume, comparte, y desde luego está dispuesto a seguir en todos los extremos» el llamamiento a la unidad y el consenso en la vida política por el que abogó el monarca. En una rueda de prensa, el secretario de Comunicación del PP, Gabriel Elorriaga, apuntó que el discurso fue «especialmente importante» y «necesario» porque se centra en la unidad de los demócratas en la lucha contra el terrorismo.

Los *populares* sostuvieron que la apelación del Rey a la unidad se sitúa en «las mismas coordinadas» de la política del PP porque hace un llamamiento al consenso basado en la Constitución, y el Estado de Derecho contra el terrorismo, que según él, se fija en el pacto que desde el PP «hemos defendido».

Los grupos nacionalistas también mostraron su apoyo al mensaje navideño del monarca. Así, el líder de la oposición en Cataluña y presidente de CiU, Artur Mas, recalcó que «Don Juan Carlos acierta cuando pide que se antepongan los intereses del Estado al de los partidos, algo que siempre ha defendido CiU».

También el portavoz convergente en el Congreso de los Diputados, Josep Antoni Durán i Lleida, consideró «equilibrado» el discurso y destacó como núcleo central del mismo la necesidad de sosiego en la política y el acuerdo en los grandes retos.

Por su parte, el PNV calificó de «equilibrado y ponderado» el mensaje navideño de Don Juan Carlos y confió en que tanto para la sociedad española como para la vasca, el llamamiento a la tranquilidad realizado por el monarca «sea una pequeña ayuda para mejorar la vida política del país».

Las voces más criticas a la intervención del jefe del Estado vinieron como cada año por parte de Izquierda Unida, quien criticó al Rey porque ha pasado de puntillas por temas relevantes que este año han centrado el año político. El líder de la agrupación, Gaspar Llamazares, calificó el discurso como un texto «vacío» que ni siquiera nombra un asunto tan importante como el proceso de paz. «Hubiera sido imprescindible que el soberano se refiriera a ese gran reto que tiene la sociedad española», afirmó.

LOS ENFOQUES DEL REGENTE. El final del terrorismo y la unión de los partidos políticos fue uno de los grandes ejes del tradicional discurso de Navidad. El monarca afirmó que la ley es la única respuesta en democracia frente a la extorsión, la coacción y la violencia, y, recordando la reconciliación y el espíritu de la Transición, apeló a las formaciones a que busquen el más amplio consenso. En su alocución, el regente reclamó «rigor y solidaridad» para detener el «doloroso drama» de la inmigración ilegal, y agradeció a las Fuerzas Armadas y Cuerpos de Seguridad su «esfuerzo y sacrificio» a favor de la paz y los derechos humanos en lugares como los Balcanes, Líbano o Afganistán.

El jefe del Ejecutivo comenzó su mensaje destacando que nunca antes España había logrado recorrer un período «tan largo e intenso de paz, estabilidad, progreso y bienestar en democracia y libertad». En su opinión, las claves de la modernización del país han sido «la reconciliación, la concordia, la generosidad y la común voluntad de construir una España democrática y respetuosa de su rica diversidad». Por ello, insistió en la «voluntad de consenso», que en su día hizo posible la Transición, «que ha sido también el fundamento de nuestros principales logros».

OTRAS REACCIONES

▶F. JORQUERA (BNG)

«Subyace una visión dogmática de la Constitución»

El coordinador ejecutivo del BNG, Francisco Jorquera, consideró que las palabras que el monarca dirigió a los españoles con motivo de la Navidad albergan «luces y sombras», y criticó que en el discurso de Don Juan Carlos «sigue subyaciendo una visión dogmática de la Constitución». Jorquera valoró «positivamente» la apelación del Rey a la unidad de las fuerzas políticas para poner fin al terrorismo y confió en que «las que no están participando del consenso, reflexionen».

▶ESSAADI (ACOGE)

«Existe un respaldo a los inmigrantes»

El presidente de la federación de asociaciones de ayuda al inmigrante Andalucía Acoge, Abderrahman Essaadi, consideró que las palabras de Don Juan Carlos de «apoyo» al colectivo inmigrante en su mensaje de Navidad son «un respaldo más para nosotros». Essaadi matizó que el discurso fue «un reconocimiento a nuestro trabajo, y para nosotros es totalmente positivo, y ojalá que la ciudadanía en general haga un esfuerzo para reconocer esos aportes y seguir el ejemplo del Rey».

|OPINIÓN|

Faltó algo en el discurso

FERNANDO JAÚREGUI

Inevitable, como cada año en el que las vacaciones de la prensa imponen una espera de día y medio para el comentario, referirse hoy al mensaje navideño de Don Juan Carlos a los españoles. A mí, debo decirlo, me dejó un aroma a *dejavu*. Algo en el discurso del Rey con motivo de la Nochebuena me recordaba al pronunciado el año pasado. Varias -conté cinco- llamadas a la unidad, constantes -conté cuatro- referencias a la Constitución, entre otras cosas para combatir el terror. La «primacía de la ley» frente a la violencia me pareció una alusión llena de sentido en estos momentos en los que estamos inmersos en un interesante y nada rectilíneo proceso para llegar a la paz frente a la banda del terror. Igualmente llena de sentido estaba esa frase, «soseguemos la vida política», que casi podría tomarse como un velado reproche a esa clase política que prima lo accesorio sobre lo fundamental, la tensión sobre la calma, la crispación sobre la concordia.

Pero, yendo un poco más allá, acaso debería Don Juan Carlos haber incidido más en la necesidad de llegar a consensos en cuestiones fundamentales por parte de nuestras dos principales fuerzas políticas nacionales: lucha contra el terror, inmigración, política exterior, lucha contra la corrupción... Pero, en fin, ya se sabe que el jefe del Estado tampoco puede estar todo el día haciendo hincapié en los aspectos deficientes - quizá por eso *olvidó* una alusión más clara y dura a esos *escándalos del ladrillo*, que tanto han caracterizado el año que se va-. Lo suyo, en este mensaje tradicional, es lanzar palabras de ánimo y de reconocimiento a quienes han desempeñado una labor positiva, más que abroncar a los que no han tenido una actuación tan buena. Y en esto, en el elogio y en el recuerdo a los que más sufren, el Rey fue pródigo de nuevo: no olvida nunca ni a las víctimas del terrorismo, ni a los soldados fuera de la patria en misiones de paz, ni a los discapacitados, ni a los inmigrantes. ■

M.C.D.2022

▶ LAS CONSECUENCIAS DEL ALTO EL FUEGO

Mesquida no ve indicios de un nuevo comando ni del rearme de la banda

El director de la Policía y la Guardia Civil considera, tras el hallazgo de dos dependencias con material explosivo de ETA, que no se ha bajado «un milímetro» la intensidad de la lucha

• Los socialistas vascos se muestran convencidos de que «la violencia callejera, los robos de pistolas o la preparación de zulos» no constituyen una apuesta por el camino hacia la paz.

EFE / MADRID-BILBAO

A pesar de los nuevos hallazgos que muestran evidencias de preparativos para cometer atentados por parte de ETA. El director general de la Policía y de la Guardia Civil, Joan Mesquida, aseguró ayer que en Palma que no hay datos que «hagan pensar ahora mismo ni que la banda se está rearmando ni que pueda existir un comando» operativo en el interior.

Mesquida se refirió así a la posibilidad de movimientos dentro de la organización tras ser encontrado un zulo con 60 kilos de material explosivo en una zona de Vizcaya, presumiblemente utilizado por los terroristas.

Según señaló, la desmantelación del dispositivo indica que las Fuerzas y Cuerpos de Seguridad del Estado «no han bajado un milímetro la lucha» y «a partir de ahí no hay que hacer ninguna valoración más».

Mesquida también aludió al robo de pistolas que tuvo lugar en Francia y reiteró que se «está trabajando con intensidad» y se está analizando la situación, pero añadió: «No tenemos datos» que «hagan pensar» en un rearme.

Por su parte, el PSE/EE de Euskadi advirtió de que «no se apuesta por la paz ni con violencia callejera, ni robando pistolas, ni preparando zulos», después de los actos de violencia callejera y del hallazgo de dos depósitos de armas en Vizcaya y Guipúzcoa, el primero de ellos, de reciente construcción.

Así se pronunció Rodolfo Ares, portavoz de la ejecutiva de los socialistas vascos, un día después de que el secretario general de su formación en Álava, Txarli Prieto, dijera que la localización del escondite de Vizcaya «perturba y dificulta el proceso de paz, porque este tipo de cosas son incompatibles con él».

El pasado sábado, 23 de diciembre, la *Ertzaintza* y la Guardia Civil hallaron dos zulos, uno en Amorebieta y otro en la pequeña localidad guipuzcoana de Ezkio-Itxaso, presumiblemente de ETA.

El primer depósito fue encontrado sobre las 12,50 horas de forma casual por una persona que paseaba con su perro en una zona boscosa del barrio de San Martín y tenía signos de haber sido construido hacía uno o dos días, cerca de una recreativa acondicionada con mesas y asadores al aire libre por la Diputación de Vizcaya como lugar de esparcimiento.

Contenía un bidón de plástico enterrado en cuyo interior se encontraron unas gafas, ropa, una tienda de campaña, varios detonadores y 60 kilos de material utilizado por la banda terrorista para hacer explosivos (en concreto, 30 kilos de nitrato amónico y otros 30 kilos de polvo de aluminio).

El segundo zulo -abandonado desde hace cuatro años- fue hallado por la Guardia Civil entre Zumárraga y Beasain, y contenía dos bidones de plástico en cuyo interior sólo había unos 500 cartuchos de caza y en mal estado de conservación.

El secretario general del PP vasco, Carmelo Barrio, consideró que se trata de la «verificación» de que el alto el fuego de ETA es «falso y un engaño».

Por su parte, el portavoz de la Presidencia de Ezker Batua-IU, Mikel Arana, calificó la existencia de dependencias con explosivos como «una mala noticia» y afirmó que es «un jarro de agua fría sobre el proceso de paz y normalización».

Con esperanza

El secretario general del PSE-EE, Patxi López, aseguró ayer que «la esperanza de alcanzar la paz sigue en pie, sin que se vea empañada por las dificultades del momento actual», entre las que incluye el que la izquierda *abertzale* «ha variado y endurecido sus posiciones, poniendo precio político al fin de la violencia, tratando de tutelar el diálogo entre los partidos vascos y retrotrayéndose a posiciones previas a la declaración de Anoeta».

En un artículo publicado en un diario regional, explicó que el proceso, «muy probablemente», sufre una «crisis de crecimiento» que «se prolongará hasta que Batasuna madure y alcance, como fuerza política, su mayoría de edad», para lo que pidió a sus integrantes «que sean valientes, que se sacudan el miedo y sepan dar el paso a la política, rechazando la violencia y aceptando las reglas de juego del sistema democrático».

«La apuesta por el proceso de paz abierto y liderado por Zapatero sigue su curso, aunque el camino esté empedrado de dificultades», añadió. En este sentido, indicó que «nadie, y menos el presidente del Gobierno, engañó a la opinión pública» porque ya se advirtió de que iba a ser difícil.

El director de la Policía y la Guardia Civil, Joan Mesquida. / ALONSO M. GAMERO (EFE)

El obispo de San Sebastián pide unidad para lograr la pacificación del País Vasco

EFE / SAN SEBASTIÁN

Estas fechas son proclives a la esperanza y los buenos deseos. De esta manera, el obispo de San Sebastián, Juan María Uriarte, se mostró ayer convencido de que «la paz es posible» en el País Vasco, al igual que «la justicia en los pueblos del mundo», aunque no sin la «colaboración» de todos.

Uriarte lanzó este mensaje en la homilía de la misa de Navidad que ofició ayer en la catedral del Buen Pastor de la capital guipuzcoana.

Durante su alocución, el prelado vasco aseguró que «un nuevo comienzo es posible, con lágrimas, con resistencias, con atascos, con enormes reacciones contrarias», porque «la levadura de la regeneración está ya en el seno de la masa humana». El nacimiento de Jesús, añadió, «produce nuestra regeneración, la regeneración de los ambientes, de las relaciones, de las estructuras insolidarias y de las culturas».

«Es posible la paz en nuestro territorio y la justicia en los pueblos del mundo», pero «no sin nuestra colaboración», agregó Uriarte, quien reconoció que se trata de una tarea «difícil» pero factible, porque, «en el muro de lo imposible, el nacimiento de Jesús ha abierto el boquete desde donde se divisa lo posible».

«Abrirse al misterio del nacimiento comporta estar dispuestos a colaborar con la fuerza regeneradora que recibimos de Jesús contra toda corrupción», concluyó el obispo.

▶ MEMORIA HISTÓRICA

Estudian compensar a los homosexuales represaliados en el franquismo

OTR-PRESS / MADRID

El Gobierno estudia aplicar indemnizaciones económicas al colectivo de homosexuales que fueron represaliados y encarcelados por las extintas leyes de Vagos y Maleantes y de Peligrosidad, durante la dictadura franquista. La Asociación de ex presos Sociales calcula que durante la dictadura fueron expedientados cerca de 4.000 personas por su orientación sexual.

Dicha organización mantuvo durante la pasada semana diversos encuentro con diferentes grupos parlamentarios en el Congreso de los Diputados con el objetivo de pulsar cual es la opinión de las distintas formaciones políticas acerca de este asunto.

Durante la reunión con el ministro de Justicia, Juan Fernando López Aguilar éste les explicó que el Ejecutivo está estudiando el encaje legal y la manera de articular estas compensaciones económicas que se descartan incluir en el marco del proceso de la Ley de la Memoria Histórica. El presidente de los ex presos sociales, Antoni Ruiz, aseguró contar con el compromiso del PSOE para que las compensaciones se aprueben en un plazo de dos meses a través de un Real Decreto.

Las ayudas podrían afectar a menos de un centenar de personas, supervivientes de la legislación franquista: cárcel, torturas, destierros, entre otras medidas represivas. Muchos de ellos no cotizaron lo suficiente para obtener una pensión de jubilación, dado que sus expedientes policiales les impedían acceder al mercado de trabajo.

UNA SUSTANCIAL MEJORA

En la actualidad cobran una pensión no contributiva y, según el dirigente de esta asociación, el PSOE ve posible ampliar estas ayudas hasta alcanzar una pensión de unos 800 euros mensuales. Además, según esta entidad, se baraja la aprobación de una compensación, con carácter simbólico, de unos 12.000 euros.

Para acceder a estas cantidades, el Ministerio de Justicia tendría que comprobar la existencia de un expediente que acredite su paso por las comisarías y celdas franquistas.

Esta iniciativa, de momento, cuenta con el apoyo de la ejecutiva socialista, en concreto de su secretario de Movimientos Sociales, Pedro Zerolo; de la dirección del Grupo Socialista y de los grupos de IU-ICV, ERC, PNV y Mixto. Estas últimas formaciones dirigirán al Gobierno, en los próximos días, varias preguntas por escrito sobre esta cuestión.

M.C.D.2022

Se intenta suicidar tras agredir a su ex novia

La Guardia Civil encontró ayer el turismo en el que se despeñó, con intención de suicidarse, el hombre que el sábado asestó 16 puñaladas a su ex novia en presencia de los dos hijos de ésta en la localidad grancanaria de Sardina del Sur, a quien siguen buscando porque continúa huido. El vehículo fue encontrado bajo el Mirador de Arinaga, por donde el presunto agresor se precipitó, según informaron efectivos que rastrean la costa en su búsqueda. /FOTO: G. F. RAPETTI (EFE)

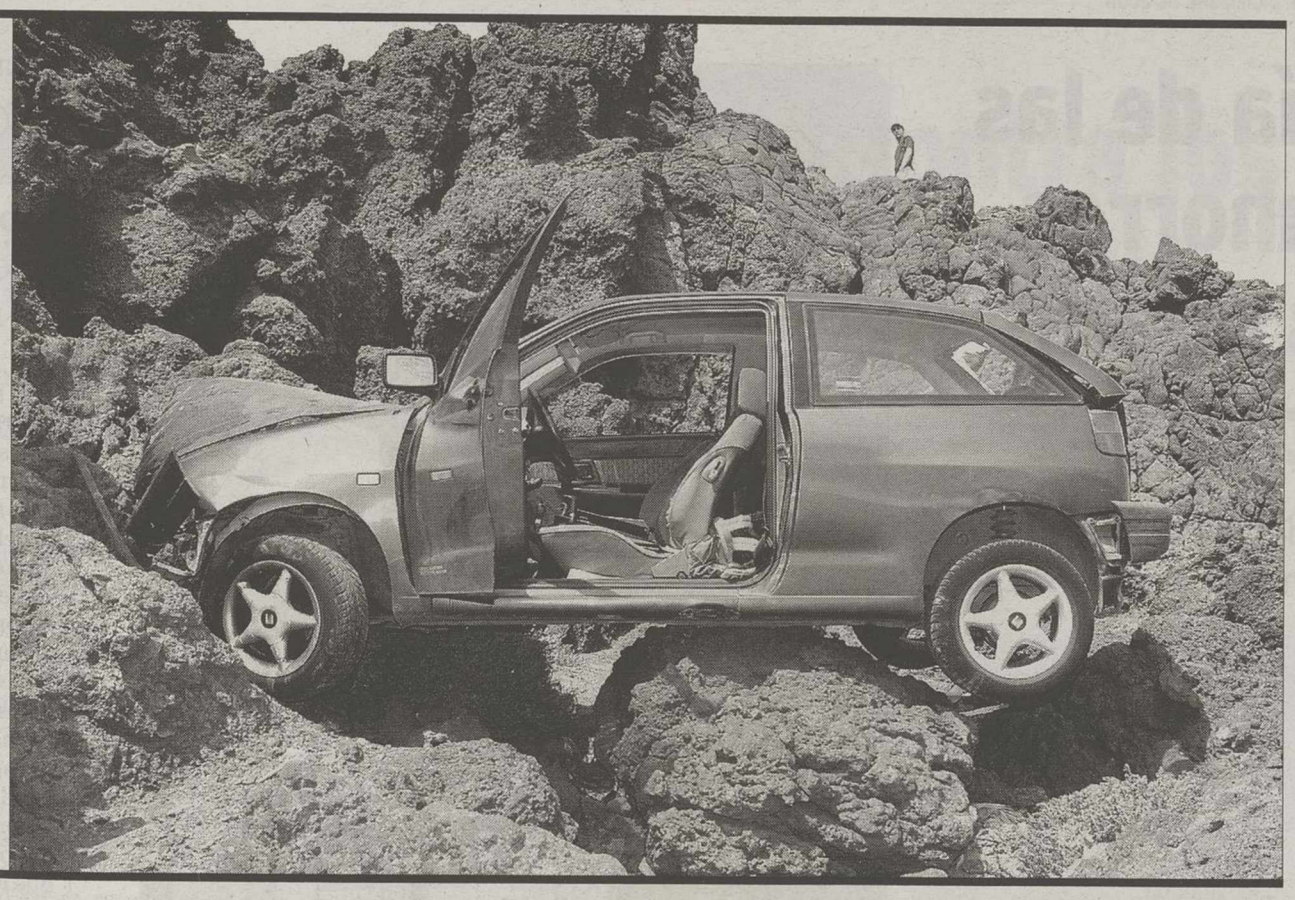

Un hombre mata a tiros a su pareja de 60 años en una discoteca de Valencia

El agresor tenía una orden de alejamiento por una denuncia por maltrato • 67 mujeres han fallecido en 2006 por violencia de género

• Durante la Nochebuena, las ciudades de Vigo y Vitoria fueron escenario de agresiones dentro del ámbito familiar, que causaron varios heridos de diversa consideración.

EFE / VALENCIA

Una mujer murió en Nochebuena en una discoteca de Mislata (Valencia) debido a los dos disparos en la cabeza que efectuó su pareja sentimental y eleva a 67 el número de víctimas mortales por violencia doméstica en el presente año. El agresor recibió una orden de alejamiento el pasado 2 de diciembre después de que la fallecida, de 60 años, interpusiera una denuncia por malos tratos.

Tras recibir dicha acusación, al sujeto también le quitaron las armas que poseía, ya que es guardia civil en la reserva.

Para ejecutar el supuesto homicidio, el hombre se apropió de la pistola de su hijo, que también es agente de la Benemérita, y en torno a la una y media de la madrugada se dirigió a la discoteca Valentinos, en Mislata, para efectuar su agresión.

El presunto asesino, ya detenido por la Policía, mantenía una relación sentimental con la mujer, pero no vivían juntos, ya que él residía en Mislata, pero ella era vecina de Torrent, también en la provincia valenciana.

Este suceso eleva a 67 el número de víctimas mortales por violencia doméstica en lo que va de año; cinco de ellas en los últimos 15 días. La media de víctimas por violencia doméstica se cifra en una por cada cinco días.

El resultado hasta el momento de 67 mujeres muertas en 2006, se sitúa en siete muertes por encima de las cifras del año anterior.

Aunque diciembre está resultando especialmente trágico, los que más han acumulado fallecimientos por violencia doméstica son enero, marzo y agosto, ya que en cada uno de ellos perecieron nueve mujeres.

Casi la mitad del total tenían entre 31 y 40 años y, según los datos recogidos hasta la fecha, Andalucía es la región en la que más muertes por esta causa se han producido, con 18, seguida de Cataluña, con nueve; Comunidad Valenciana, con ocho; y Madrid, con cinco.

La mayoría de las damnificadas eran españolas, mientras que ocho procedían de Latinoamérica, seis de algún país de la Unión Europea, cinco de África y una del Este europeo.

Otro hombre fue arrestado ayer por acuchillar a su compañera sentimental y al hijo de ésta de 16 años en Vigo (Pontevedra), aunque ambos se encuentran fuera de peligro y con pronóstico reservado, según informaron fuentes de la Policía Local de Vigo y del Servicio Gallego de Salud (Sergas).

La Policía Local recibió la llamada de un vecino de las víctimas en el Camiño dos Penedos, en la zona de San Paio, alertado por los gritos del joven apuñalado.

Los agentes que se desplazaron a la zona encontraron a una mujer, de la que no han trascendido datos, y a su hijo de 16 años con varias puñaladas, por lo que procedieron a la detención de B.L.A. natural de Buenos Aires, que se encontraba en el domicilio, como presunto autor de los hechos.

Los heridos fueron trasladados al Hospital Meioxeiro (Vigo), en donde, según fuentes del Sergas, permanecen «estables, fuera de peligro, aunque con pronóstico reservado».

Por otra parte, una mujer fue detenida por la *Ertzaintza* en Vitoria después de que intentara matar a su ex pareja sentimental, que tenía una orden de alejamiento de ella, con un cuchillo y en presencia de dos menores.

Según informó la Policía vasca, el intento de homicidio se registró en el interior de una vivienda de la capital alavesa, donde un varón fue atacado por su ex pareja después de mantener una fuerte discusión. La fémina atacó al hombre en presencia de dos menores de edad, uno de ellos fruto de una relación anterior, causándole un corte en la espalda con un cuchillo de cocina.

Poco después de la agresión, la actual pareja sentimental de la víctima y un amigo se personaron en el domicilio y trasladaron al herido a un centro hospitalario, a la vez que alertaron a los agentes autonómicos del suceso.

▶ INMIGRACIÓN

Decenas de subsaharianos tratan de saltar la valla entre Melilla y Marruecos

E. PRESS / MELILLA

Las Fuerzas Auxiliares de Marruecos impidieron durante la Nochebuena tres intentos de entrada de inmigrantes de origen subsahariano que pretendían saltar la triple valla que separa el reino alauí con Melilla, según informaron ayer fuentes policiales.

Decenas de *sin papeles* quisieron aprovechar la supuesta relajación que se produciría en la vigilancia del perímetro para intentar alcanzar suelo español y hasta en tres ocasiones pretendieron acceder «aunque sin éxito», matizaron las citadas fuentes.

Un total de 40 de esos inmigrantes fueron detenidos por los *Mehanis* o Fuerzas Auxiliares marroquíes que custodian todo el círculo fronterizo por el lado africano mientras por el lado español la vigilancia corresponde a la Guardia Civil.

Otros, en cambio, pudieron huir por los bosques marroquíes después que los intentos de sortear la triple valla, dos alambradas y una sirga tridimensional entre ambas, no fructificaran.

El pasado 3 de diciembre, las fuerzas marroquíes abortaron otro asalto en el que participaron un total de 20 inmigrantes subsaharianos.

▶ SEVILLA

Muere un bebé de año y medio en el incendio de una vivienda

EFE / SEVILLA

Un bebé de un año y medio falleció ayer en el incendio de una vivienda en Lora del Río (Sevilla).

El fuego se originó sobre las 19,02 horas en una casa de la localidad, originado por una estufa. Al menor se le cayó encima parte del techo de la vivienda y, cuando llegaron los equipos sanitarios del 061 ya había muerto.

El padre del fallecido y de un hermano del pequeño resultaron ilesos.

EN ESPAÑA

TRÁFICO

25 personas perecen en 20 accidentes desde el pasado viernes ■ 25 personas fallecieron en los 20 accidentes de tráfico ocurridos en las carreteras españolas entre las 15,00 horas del viernes y las 20,00 horas de ayer, según informó la Dirección General de Tráfico. El año pasado, entre el 23 y el 25 de diciembre hubo 22 muertos en los 19 accidentes mortales.

CÁCERES

Fallece un hombre al caer su coche en un estanque en Alcántara ■ Un hombre de 34 años, I.E.G, falleció ayer al salirse de la vía el coche que conducía y caer en un estanque de agua en la localidad cacereña de Alcántara. Por causas que se desconocen, el turismo que conducía la víctima se salió por el margen izquierdo y cayó en un gran estanque de agua.

HUESCA

Un cazador pierde la vida a causa de un disparo en una batida de jabalíes ■ Un hombre de 54 años falleció el domingo al recibir el disparo fortuito de un rifle cuando participaba en una partida de caza de jabalíes en el municipio de El Grado (Huesca). Al parecer, el fallecido recibió el impacto de la bala mientras se producía un fuego cruzado entre algunos de los cazadores.

MÁLAGA

Herido grave un menor de cinco años tras caer por la ventana desde un tercer piso ■ Un niño de cinco años resultó ayer herido de carácter grave en Málaga al precipitarse por la ventana de una vivienda situada en un tercer piso, donde al parecer se encontraba solo, según informaron fuentes del Cuerpo de Bomberos de la ciudad andaluza.

M.C.D.2022

La mayoría de las cajas de ahorros evitan las cuotas participativas

Las entidades alertan de un posible recorte de los beneficios destinados a obras sociales

• La Caixa, Caja Granada, Kutxa y BBK optan por otras alternativas para captar recursos y financiación, como la deuda ordinaria, la subordinada o las titulizaciones preferentes.

EFE / MADRID

Más de la mitad de las cajas de ahorros que hay en España se muestra en contra o no se plantea la emisión de cuotas participativas -instrumentos similares a las acciones, pero sin derechos políticos-, bien sea por los *peligros* que implican o por preferir otras alternativas para captar recursos. Tras consultar a las 46 entidades sobre esta posibilidad, seis de ellas -Caixa Catalunya, Caixa Manlleu, Caja Granada, Kutxa, BBK y La Caixa- manifiestaron su rechazo a estas contribuciones. Además, algunas, como Caja Guadalajara, alertan de que podrían implicar derechos políticos, lo que afectaría a su figura jurídica al suponer la *entrada* de accionistas, al tiempo que recortarían los beneficios que se destinan a obra social.

Otras 25 cajas señalan que no tienen previsto emitir asignaciones de esta índole, en su mayor parte al entender que no lo necesitan para captar recursos y financiación, y muestran su predilección por otros instrumentos como la deuda ordinaria, la subordinada, las titulizaciones o las participaciones preferentes.

Bancaja, por ejemplo, recuerda que ya lleva varios años recurriendo a los mercados de capitales para obtener financiación y es el mayor emisor de titulización de Europa continental.

Ante el anuncio de La Caixa, de que sacará a bolsa en 2007 su cartera de participaciones, la mayoría de las cajas destacan que no se plantean esta posibilidad debido a su tamaño, al tiempo que, en general, les parece una idea adecuada a las características de la entidad catalana.

Sin embargo, entre las que no apoyan la iniciativa, Caixa de Catalunya cree que es una «fórmula compleja y complicada que generará determinados obstáculos», ya que, al tener bonos, «acabará siendo mucho más importante que la propia entidad financiera, por lo que apunta a un futuro sistema de privatización, en el que el *holding* crecerá y la caja será un pequeño satélite».

SIN DESCARTAR LA ESTRATEGIA. La segunda caja de España, Caja Madrid, prefiere recurrir a las cuotas participativas, para financiar proyectos como su expansión en el extranjero, antes que crear un *holding* financiero para sacar a bolsa su cartera de títulos industriales. De hecho, su presidente, Miguel Blesa, ha señalado recientemente que «el día que tengamos un proyecto de crecimiento que nos exija recursos propios, no dudaremos en emplearlos, siempre que así lo apoye el consejo de administración».

Otras, media docena, señalan que dependiendo de las circunstancias, pueden plantearselo o por lo menos no lo descartan.

Entre éstas, Caixa Galicia manifestó que, a pesar de no haber utilizado las cuotas participativas hasta ahora, «es un proyecto que se va a volver a estudiar para ver lo que se hace».

La Caja de Ahorros del Mediterráneo (CAM) señaló que, a pesar de que la posición actual «es más que suficiente» para sustentar sus planes de crecimiento, el consejo de administración podría plantearse la posibilidad de «hacer uso de este instrumento particular» en «un futuro y previo análisis de todas sus repercusiones».

Sobre su preferencia, la CAM estima que ambas opciones son «válidas» y no son incompatibles.

Caja Murcia señala que las cuotas participativas «podrían ser un instrumento adecuado para facilitar el fortalecimiento de los recursos propios, en el momento en que éstos fueran necesarios», mientras que Caja Navarra no contempla actualmente emitirlas, pero «las estudia» entre otros instrumentos.

Caja Segovia, que ha recurrido a la captación de recursos propios mediante la deuda subordinada y participaciones preferentes, cree que ambas son alternativas «satisfactorias y coherentes» , dependiendo de su estructura. Entre las cajas que no tienen previsto emitir cuotas, entidades como Ibercaja las considera un instrumento «al que acudir sólo en última instancia».

> Se plantean el uso de estos **títulos** Caja Madrid, Caja del Mediterráneo y Caja Navarra, entre otras

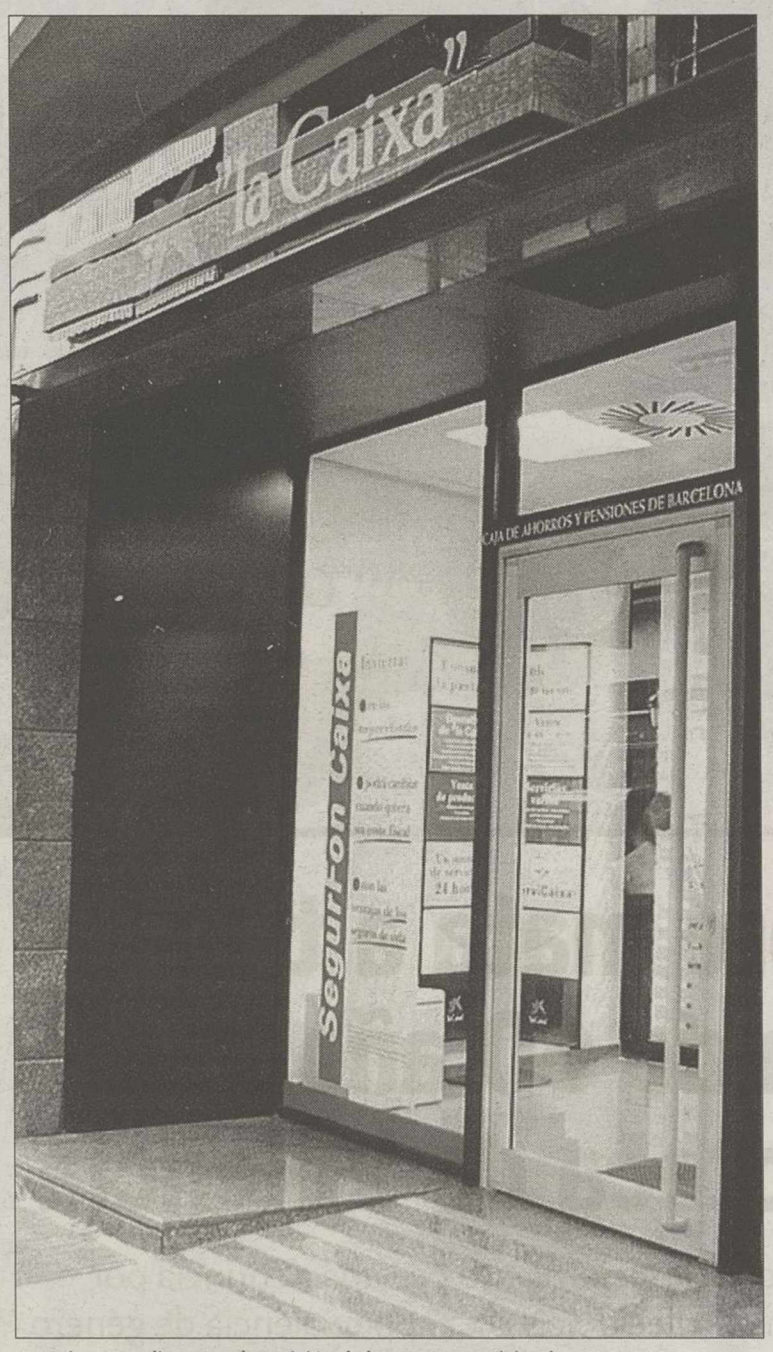

La Caixa ve 'peligros' en la emisión de las cuotas participativas. / TRIBUNA

Casi la mitad de la población mundial no podrá vivir sin el móvil en 2007

FAX PRESS / LONDRES

El teléfono móvil, como ningún otro dispositivo, ha cambiado la forma en que trabajamos, nos relacionamos y vivimos. Pero pese a que muchos de nosotros no podríamos prescindir de nuestros móviles, según Sir David Brown, presidente de Motorola, la industria no tenía idea del éxito que lograrían con estos aparatos. En una conferencia celebrada este año, confesó que a mediados de los 80, la industria pensaba que para el año 2000 habría unos 900.000 teléfonos celulares en el mercado.

Pero la realidad es que, con la llegada del nuevo milenio, se vendían 900.000 teléfonos cada 19 horas. Y pese a que el mercado ya está maduro, continúa creciendo a un ritmo muy acelerado. A fines de 2006, había alrededor de 2.700 millones de usuarios, según la compañía *Informa Telecoms and Media* y en 2007, la cifra superará los 3.000 millones, casi la mitad de la población mundial.

«El poder de la comunicación móvil sigue creciendo más y más», afirma el director de investigación de Informa, Mark Newman, quien destaca que, como clientes «dependemos cada vez más de estos dispositivos». Crece la dependencia y también la sed por nuevos terminales.

En 2006, se vendieron cerca de 950 millones de aparatos, mientras que en 2007 se espera que esta cifra supere los mil millones. La demanda más fuerte de aparatos nuevos se encuentra en India, China, Africa y América Latina.

▶ INFORME

El 60% de los directivos españoles cree que su empresa ha mejorado

EFE / MADRID

El 60% de los directivos españoles cree que la posición de su empresa ha mejorado este año, con lo que el incremento del optimismo corporativo aumentó ocho puntos con respecto al de 2005, según los datos del estudio UPS Europe Businnes Monitor.

Este informe, que investiga las opiniones y los hábitos de los jefes de las entidades europeas más destacadas, añade que «en general» esta visión positiva es compartida en todos los países de la UE que fueron consultados (Alemania, Bélgica, España, Francia, los Países Bajos, Italia y Reino Unido).

Así, el 53% de los directivos europeos manifestaron que la situación actual de su compañía ha sido mejor durante este año, frente al 13% que opinaron lo contrario.

En el estudio, también son prometedoras las previsiones para 2007, ya que el 55% de los encuestados pronostica que la situación seguirá mejorando ese año, y sólo el 9% piensa que empeorará.

Los empresarios de los Países Bajos son los que lideran las perspectivas del crecimiento, con el 61% de las respuestas afirmativas, seguidos de los españoles, con el 60% y los del Reino Unido, con el 58. El optimismo se denota también en lo relativo al empleo, ya que el 33% de los encuestados espera aumentar su plantilla, frente al 18% que cree que la reducirá y el 46% que opina que se mantendrá sin cambios.

▶ AIR MADRID

Regresan a su país 25 mexicanos afectados por la crisis

EFE / MÉXICO

Un total de 25 pasajeros mexicanos que se encontraban varados en el aeropuerto de Barajas por la suspensión de actividades de Air Madrid, regresaron ayer a sus lugares de origen, gracias a las gestiones de las autoridades de ambos países. La Secretaría (Ministerio) de Relaciones Exteriores mexicana informó de que los ciudadanos que recibieron la ayuda se encontraban en el aeropuerto madrileño, pendientes de ser recolocados en otro vuelo, tras inscribirse en una lista de espera dispuesta por el Ministerio de Fomento español.

M.C.D.2022

CONFLICTO EN EL CUERNO DE ÁFRICA

Etiopía inicia una guerra contra los islamistas que controlan Somalia

Addis Abeba bombardea con aviones militares los aeropuertos de Mogadiscio y Baledogle, ambos bajo control de los rebeldes, lo que alimenta los temores de una ofensiva regional

• El primer ministro Meles Zenawi anuncia que su país se ha visto «obligado a entrar en combate» con los insurgentes de la UTI después de que éstos declararan la 'yihad'.

Un centenar de personas han fallecido desde que hace una semana se inició el conflicto. / SHABELLE MEDIA (REUTERS)

EF-AP / MOGADISCIO

Las proporciones cada vez mayores de la ofensiva etíope contra la milicia islamista somalí hacen crecer los temores a un conflicto regional en el que podrían intervenir todos los países del Cuerno de África.

En la mañana de ayer, la aviación de Addis Abeba bombardeó los dos aeropuertos más importantes de Somalia, Mogadiscio y Baledogle, ambos bajo control de la Unión de Tribunales Islámicos (UTI). Mientras, las milicias del Gobierno de transición somalí respaldadas por tropas contrarias, se hicieron con el control de la localidad de Belet Weyne, posición estratégica cercana a la frontera.

Los aviones MiG de fabricación rusa realizaron varios vuelos rasantes sobre la capital a media mañana y lanzaron dos bombas sobre el Aeropuerto Internacional de Mogadiscio, recientemente reabierto tras caer en manos de la poderosa milicia islamista. El líder de la milicia de la UTI, el jeque Hassan Dahir Aweys, se desplazó desde Eritrea, su aliado regional, hasta la ciudad atacada en avión poco después del suceso, pero se desconoce si su aparato era el objetivo.

Poco después de este ataque, también fue bombardeado el aeródromo de Baledogle, situado a unos 100 kilómetros de la capital.

La ofensiva terrestre también tuvo novedades, ya que las tropas somalíes respaldadas por efectivos del país vecino se hicieron con el control de Belet Weyne, una localidad estratégica cercana a la frontera etíope. El coronel Abdi Yusuf Ahmed, comandante del Ejército gubernamental somalí, indicó que sus fuerzas entraron en Belet Weyne a primera hora del lunes sin hacer un sólo disparo. Ahmed precisó que sus tropas perseguirán a los rebeldes hacia el sur.

Los combatientes islamistas abandonaron Belet Weyne, situada en la ribera del río Shabelle durante la noche, después de que la aviación etíope bombardeara posiciones de los islamistas.

Además, los efectivos del Ejército han establecido un toque de queda en la localidad. «Cualquiera que tenga un arma y no lleve un uniforme gubernamental será considerado como un terrorista», explicó un oficial somalí.

Por otra parte, en torno al municipio de Baidoa, donde se encuentra la sede del Gobierno de transición, ayer se podían seguir escuchando intensos disparos de artillería y mortero.

CIENTOS DE FALLECIDOS. Fuentes gubernamentales y rebeldes aseguraron que cientos de personas han muerto desde que comenzaran los enfrentamientos abiertos, el pasado martes, pero estos datos no han podido ser verificados. Las organizaciones humanitarias sitúan el balance de fallecidos en algunas decenas.

Mientras, el Gobierno somalí decretó ayer el cierre de fronteras para impedir la entrada de combatientes extranjeros, convocados por los islamistas para participar en una guerra santa contra Etiopía. Durante la última semana, testigos presenciales informaron de cientos de voluntarios foráneos llegaban por barco. Sin embargo, la costa somalí de 3.000 kilómetros es inabarcable para unas milicias gubernamentales que apenas controlan la ciudad de Baidoa, sede del Gobierno de transición formado por una alianza de señores de la guerra.

Entretanto, el primer ministro etíope, Meles Zenawi, anunció que su país se ha visto «obligado a entrar en conflicto» con la Unión de Tribunales Islámicos después de que esta declarara la guerra santa contra Etiopía. «Nuestra intención es ganar esta guerra lo antes posible», añadió el líder.

Exigen el alto el fuego

EFE / EL CAIRO

La Liga Árabe expresó ayer su «profunda preocupación» por el desarrollo del conflicto armado en Somalia y pidió a las partes enfrentadas un «alto el fuego inmediato».

La organización panárabe hizo esta petición en un comunicado en el que insta al país y a las fuerzas etíopes a una tregua global para evitar que se produzcan más víctimas.

El organismo solicitó, además, al Gobierno provisional somalí y a las Cortes Islámicas que reanuden «de inmediato» las negociaciones de paz en Jartum sin condiciones previas y bajo su patrocinio y de la Autoridad Intergubernamental sobre Desarrollo, organización regional formada por Yibuti, Somalia, Kenia, Eritrea, Etiopía, Uganda y Sudán.

La organización panárabe destacó asimismo la importancia de lograr una «convivencia pacífica» y de evitar la «injerencia en los asuntos internos» de los países. Además, recordó el compromiso de Addis Abeba de retirar sus fuerzas de los territorios ocupados y de preparar el terreno para la aplicación de la resolución 1.725 del Consejo de Seguridad de la ONU que insta al envío de una misión de paz africana a Somalia en la que no participe ningún país vecino.

La Liga Árabe hizo un llamamiento a la comunidad internacional para que contribuya a la reanudación inmediata del diálogo de paz y para que envíe ayuda humanitaria a Somalia con el objetivo de aliviar el sufrimiento de su pueblo por los enfrentamientos armados.

ORIENTE PRÓXIMO

Israel aprueba desmantelar 27 puestos de control en Cisjordania

EFE / JERUSALÉN

El primer ministro israelí, Ehud Olmert y el titular de Defensa, Amir Peretz, han aprobado desmantelar 27 puestos de control militar en Cisjordania, según ha revelado el viceministro de Defensa, Efraim Sne.

El líder subrayó que la decisión se refiere a la remoción de puestos en rutas y carreteras, es decir, barreras físicas destinadas a impedir el tráfico de vehículos palestinos en Cisjordania. La medida no estipula la destrucción de las inspecciones netamente militares, por las que transeúntes y vehículos palestinos son controlados por pantallas de las Fuerzas Armadas israelíes o revisados minuciosamente por los soldados. El viceministro de Defensa agregó que el jefe del Gobierno israelí ha aprobado también aumentar el flujo de productos y mercancías desde la franja de Gaza. Olmert se reunió ayer con Peretz y altos mandos de la seguridad para analizar una serie de preceptos destinados a aliviar la situación de los palestinos, tras su reunión del sábado con el presidente palestino, Mahmud Abás.

El titular de Defensa presentó un paquete de disposiciones para mejorar las condiciones de la población palestina. Entre ellas, que se acaben las barreras físicas y los puestos de control en las carreteras de Cisjordania, que se facilite la transferencia de productos y mercancías desde y hacia la franja de Gaza, que se agilice la circulación de vehículos palestinos y se concedan permisos a personalidades, empresarios, médicos, sanitarios y organizaciones internacionales.

INTENTO DE DIÁLOGO. El primer ministro jordano, Maruf Bajit, insistió ayer en la disposición de su país a acoger una reunión entre el presidente y el primer ministro palestinos, Abu Mazen e Ismail Haniye, respectivamente, para solucionar la crisis política palestina. Según se informó en un comunicado, Bajit volvió a hacer esta propuesta en una conversación telefónica con su colega palestino, considerado el primer contacto a este nivel desde que Haniye accediera al cargo en marzo pasado, tras la rotunda victoria del movimiento islámico Hamas en las elecciones legislativas palestinas del 25 de enero.

Sin embargo, Bajit matizó que esta reunión se celebrará cuando «se den las circunstancias apropiadas».

M.C.D.2022

Pinochet justifica en una carta póstuma el golpe de Estado contra Allende

El ex dictador, que falleció el pasado 10 de diciembre, entregó hace dos años la misiva a dirigentes de la fundación que lleva su nombre

• En el texto, el antiguo presidente chileno afirma que fue necesario recurrir a la vía armada ante la amenaza de una «guerra civil sin cuartel», en relación a la asonada.

FAX PRESS / SANTIAGO DE CHILE

El ex dictador chileno Augusto Pinochet, fallecido el pasado 10 de diciembre, se declara «orgulloso» de las acciones que «hubo que realizar para impedir que el marxismo leninismo alcanzara el poder total» en una carta póstuma publicada por los medios de comunicación chilenos.

La misiva, con el título *Mensaje a mis compatriotas para ser difundido a mi fallecimiento*, es un documento de cinco páginas en el que el militar explica que en la década de los setenta «el mundo entraba en un enfrentamiento global, ideológico y militar» justificando así el golpe de Estado que acabó con el Gobierno legítimo salido de las urnas.

Pinochet asegura que fue necesario recurrir a la vía armada ante la amenaza de una «guerra civil. Hubo que actuar para cubrir eficazmente todos los ángulos de un enfrentamiento amplio, porque explícitamente los partidos de gobierno sostenían que la vía armada era la única forma de alcanzar el poder, a la corta o a la larga».

El ex dictador detalla en su mensaje, distribuido por la fundación que lleva su nombre, los acontecimientos del 11 de septiembre de 1973, fecha en la que las fuerzas armadas asumieron el control del país tras el derrocamiento del presidente Salvador Allende.

«Fue preciso emplear diversos procedimientos de control militar, como reclusión, exilios y fusilamientos. En muchas muertes y en los desaparecimientos de cuerpos es posible que no se logre jamás un conocimiento del cómo o por qué ocurrieron», añade. Se calcula que alrededor de 3.000 personas murieron o desaparecieron durante el su Gobierno (1973-1990).

El general explica también que «no hubo un plan para las extralimitaciones que se registraron. Los conflictos graves siempre son y serán fuente de abusos y exageraciones» agrega en la misiva, que concluye asegurando que, de repetirse la experiencia habría deseado «mayor sabiduría».

Pinochet, en una de sus últimas apariciones públicas. / EFE

PANORAMA

INDONESIA

Más de 100 muertos en la isla de Sumatra a causa de las inundaciones

EFE / YAKARTA

La desgracia golpeó de nuevo el norte de la isla indonesia de Sumatra, donde más de 100 personas murieron, otro centenar se encuentran desaparecidas y más de 170.000 resultaron afectadas por las inundaciones este fin de semana.

En la víspera del segundo aniversario del *tsunami* que el 26 de diciembre de 2004 acabó con la vida de unas 170.000 personas, la población volvió a ser golpeada por un nuevo desastre natural.

Las lluvias torrenciales de la última semana provocaron inundaciones que han anegado cientos de pueblos en las provincias de Aceh, Norte de Sumatra, Oeste de Sumatra y Riau.

«El Gobierno regional ha solicitado a la ONU que dirija las tareas humanitarias en el distrito de Aceh Tamiang, el más afectado», indicó Efe Facoko, directora de información de la Oficina de Naciones Unidas para la Recuperación de Aceh y Nias (UNORC).

«Por el momento no disponemos de cifras muy precisas, porque muchas áreas todavía no han informado sobre la situación, pero calculamos que unas 170.000 personas han sido afectadas, la mayoría de ellas desplazadas de sus hogares», señaló Facoko.

Por su parte, Naciones Unidas también destino una ayuda inicial de dos millones de dólares para las tareas de asistencia a los damnificados de esta nueva tragedia.

La desgracia parece perseguir a los ciudadanos de la provincia de Aceh, que hace tan sólo una semana sufrieron un terremoto de 5,7 grados de magnitud que acabó con la vida de siete personas.

Más de 170.000 personas han resultado afectadas. / D. DIRGANTARA (EFE)

IRAQ

Encuentran los cadáveres de 40 personas en varias zonas de Bagdad

Patrullas policiales iraquíes hallaron ayer 40 cadáveres con impactos de bala en distintas zonas de Bagdad. Fuentes policiales relataron que la mayoría de los cuerpos encontrados tenían los ojos vendados y las manos atadas. Los fallecidos fueron trasladados al depósito de cadáveres para proceder a su identificación.

EN EL MUNDO

1 IRÁN

Moscú pide a Teherán que acate la resolución aprobada por la ONU ■ Rusia pidió ayer a Irán que acate la resolución aprobada por la ONU sobre su programa nuclear y que opte por cooperar con el Organismo Internacional de la Energía Atómica. «Esperamos que Irán estudie atentamente el texto y sopese todos los *pros* y *contras* para que finalmente opte por la búsqueda de una solución negociada», declaró el viceministro ruso de Asuntos Exteriores, Serguéi Kisliak.

2 PARAGUAY

El obispo Fernando Lugo se presentará a las elecciones de 2008 ■ El obispo paraguayo Fernando Lugo confirmó ayer, tras renunciar al estado clerical, su intención de presentarse a las elecciones presidenciales que se celebrarán en 2008 al frente de una coalición opositora al gobernante Partido Colorado. «Pido al pueblo que se sume a esta cruzada para limpiar a la República de la maleza perversa que la condenó a esta situación de abandono», aseguró.

3 TURKMENISTÁN

La oposición en el exilio promoverá un candidato a la Presidencia ■ Líderes de la oposición turkmena en el exilio pidieron ayer la celebración de unas elecciones democráticas tras la muerte del presidente Saparmurat Niyázov y anunciaron su decisión de promover a un candidato único. Dirigentes de los partidos opositores agrupados en la Unión de Fuerzas Democráticas pidieron a la Unión Europea que contribuya a una transición democrática en el país.

4 JAPÓN

Japón ejecuta en la horca a cuatro condenados ■ Ja-
pón ejecutó ayer en la horca a cua-
tro condenados a muerte, dos de
ellos ancianos, después de un pe-
ríodo de 14 meses sin aplicar la pe-
na capital a ningún reo, según in-
formó la agencia Kyodo. El pa-
reanudó las ejecuciones en 1993
después de una moratoria de unos
40 meses. Desde entonces, los
ahorcamientos ordenados por la
Justicia nipona se suceden cada
año, y suman a día de hoy 51 eje-
cutados.

M.C.D.2022

El Papa pide que se respete la dignidad de los niños

Benedicto XVI denuncia la persistencia del hambre y la pobreza en un mundo de «abundancia y consumismo» en su tradicional mensaje navideño 'Urbi et Orbi'

• El Santo Padre, durante la homilía de la Misa del Gallo, hizo hincapié en la resolución de los conflictos armados que asolan el mundo, en especial en Oriente Próximo y África.

OTR-PRESS / MADRID

El Papa Benedicto XVI aprovechó ayer su tradicional mensaje *Urbi et Orbi* para denunciar que el hombre «se muere todavía de hambre y sed, de enfermedad y pobreza en este tiempo de abundancia y de consumismo desenfrenado». Asimismo, hizo un llamamiento a la resolución de los conflictos que asolan el mundo, en especial en Oriente Próximo y África. Durante la tradicional misa del Gallo realizó un reclamo en favor de todos los niños del mundo que son víctimas de abusos y que carecen de sustento y amor durante estas fiestas navideñas.

El Santo Padre aseguraba desde la Ciudad del Vaticano que el hombre del siglo XXI, «productor entusiasta de éxitos indiscutibles» parece no necesitar «un Salvador». Sin embargo, agregó, «no es así. ¿Cómo no darse cuenta de que, precisamente desde el fondo de esta humanidad placentera y desesperada, surge una desgarradora petición de ayuda?», se preguntó el Pontífice, que pronunció su discurso desde el balcón que da a la Plaza de San Pedro, abarrotada de fieles. Ayer, día de Navidad, añadió el Papa, «nuestro Salvador ha nacido en el mundo, porque sabe que lo necesitamos».

«A pesar de tantas formas de progreso, el ser humano es el mismo de siempre: una libertad tensa entre bien y mal, entre vida y muerte» y «es precisamente en su intimidad, en lo que la Biblia llama el *corazón*, donde siempre necesita ser salvado», explicó, para quien «en la época actual postmoderna necesita quizás aún más un *Salvador*, porque la sociedad en la que vive se ha vuelto más compleja y se han hecho más insidiosas las amenazas para su integridad personal y moral».

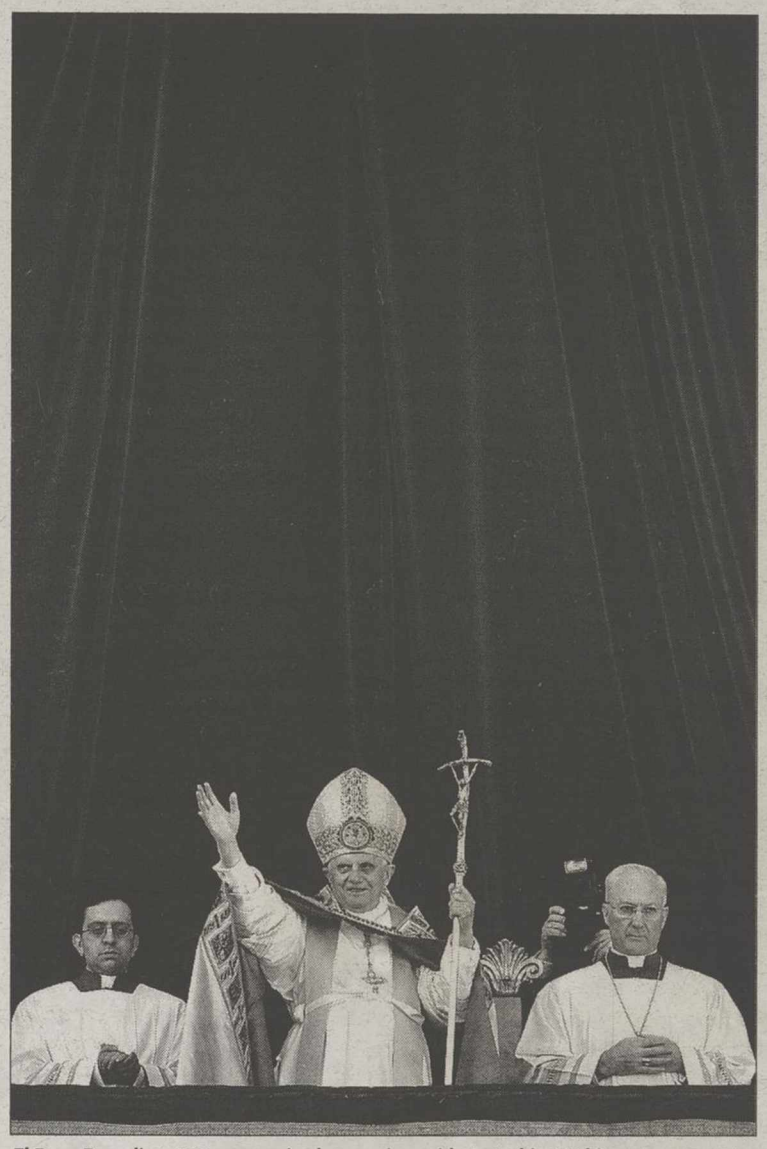

El Papa Benedicto XVI pronuncia el mensaje navideño 'Urbi et Orbi'./ E. FERRARI (EFE)

CONVOCATORIA AL REZO. Durante la homilía de la tradicional Misa del Gallo, Benedicto XVI tuvo un especial recuerdo para los niños que sufren en todo el mundo. El Papa aseguró que Dios enseña a «amar a los pequeños, a amar a los débiles, a respetar a los niños». Por ello pidió una oración para que «el brillo del amor de Dios» cubra a todos estos menores que tanto necesitan que su dignidad sea respetada.

Al celebrar el nacimiento de niño Jesús indicó que «el niño de Belén dirige nuestra mirada hacia todos los que sufren y son explotados en el mundo, tanto los nacidos como los no nacidos. Hacia los muchachos que, como soldados, son introducidos en un mundo de violencia», a los que deben mendigar, sufren miseria y hambre, a los «carentes de todo amor».

En este contexto el Papa pidió orar para que los hombres hagan todo lo que esté en su mano «para que nazca para todos la luz del amor, de la que el hombre tiene más necesidad que las cosas materiales».

DIÁLOGO PALESTINA-ISRAEL. «En este día de fiesta, pienso con gran preocupación en la región de Oriente Próximo, probada por numerosos y graves conflictos, y espero que se abra a una perspectiva de paz justa y duradera, respetando los derechos inalienables de los pueblos que la habitan», afirmó el Pontífice. «Confío al divino Niño de Belén los indicios de una reanudación del diálogo entre israelíes y palestinos que hemos observado estos días, así como la esperanza de ulteriores hechos reconfortantes», agregó.

Asimismo, expresó su confianza en que «después de tantas víctimas, destrucciones e incertidumbres, reviva y progrese un Líbano democrático, abierto a los demás, en diálogo con las culturas y las religiones» e hizo «una apelación a los que tienen en sus manos el destino de Iraq, para que cese la feroz violencia que ensangrienta el país y se asegure una existencia normal a todos sus habitantes».

Además, invocó a Dios para que en el caso de Sri Lanka, «se escuche el anhelo de las poblaciones de un porvenir de fraternidad y solidaridad»; «para que en Darfur y en toda África se ponga fin a los conflictos fraticidas, cicatricen pronto las heridas abiertas en la carne de ese continente y se consoliden los procesos de reconciliación, democracia y desarrollo». Por último, hizo hincapié en que Cristo, «nuestro Salvador, ha nacido para todos».

El ADN de la saliva descifra cómo poder frenar y combatir el envejecimiento

R. R. OLIVA (EFE) / GRANADA

Una empresa pionera en evaluación genética elabora dietas personalizadas y programas para combatir y frenar el envejecimiento mediante el análisis del ADN contenido en la saliva, a partir del cual recomiendan determinadas «pautas de vida» relacionadas con la nutrición y el ejercicio. Vitagenes, entidad instalada en el Centro Europeo de Empresas e Innovación BIC Granada, ubicado en el Parque Tecnológico Ciencias de la Salud (PTS), pretende que la investigación y sus avances puedan trasladarse de forma «tangible y directa» a la sociedad, según explicó uno de sus fundadores, José Luis Mesa.

Esta compañía comercializará un *kit* con un colector donde el cliente depositará la saliva que, posteriormente, se remite al laboratorio. «Pensamos que en el análisis del líquido alcalino es la forma menos invasiva de obtener una muestra de ADN porque a muchos les atemorizan las extracciones sanguíneas», argumentó Mesa. Cuando la muestra llega al laboratorio, se codifica y, en el plazo de tres o cuatro días, se obtienen los resultados. Los profesionales aconsejan al cliente cómo «optimizar» su calidad de vida, a través de alimentos según su contenido en carbohidratos, lípidos, antioxidantes, complejos vitamínicos o ácido fólico. Aunque estos análisis supondrán al usuario un desembolso de en torno a los 250 euros, Mesa aseguró que se trata de «una inversión para toda la vida».

▶ CUBA

Un cirujano español viaja a La Habana para ver si puede operar a Fidel Castro

AGENCIAS / MADRID

El consejero de Sanidad de la Comunidad de Madrid, Manuel Lamela, confirmó ayer que el jefe de cirugía del Hospital Público Gregorio Marañón, José Luis García Sabrido, se desplazó el pasado jueves a La Habana (Cuba) para valorar el estado de salud de Fidel Castro y estudiar la pertinencia de realizarle una intervención quirúrgica.

Además, el representante madrileño explicó que, desde el pasado mes de junio, los servicios sanitarios de la Comunidad de Madrid han enviado diversos medicamentos a petición del Gobierno de Cuba, a través de su Embajada. Según confirmó el responsable, el Ejecutivo regional seguirá «dando el apoyo y la asistencia que el Gobierno cubano pueda demandar», ya que, recordó Lamela, «el auxilio en materia sanitaria es una obligación internacional». Lamela no quiso precisar qué tipo de material ha sido enviado «porque revelaría la patología del paciente» y, por tanto, vulneraría la confidencialidad médica y la política del Gobierno de La Habana.

El consejero de Sanidad de la Comunidad de Madrid hizo estas declaraciones en su visita al Hospital Niño Jesús de Madrid, en compañía de la presidenta de la Comunidad, Esperanza Aguirre, para felicitar la Navidad al personal de guardia del centro y para transmitir su ánimo a los menores ingresados en estas fechas.

▶ GRIPE AVIAR

Egipto anuncia la novena muerte registrada por el virus

EFE / EL CAIRO

Una adolescente egipcia murió ayer como consecuencia del virus de la gripe aviar, la novena muerte registrada en el país por esta causa, desde la aparición en febrero de los primeros brotes en seres humanos, y la segunda en tan sólo dos días. El ministerio egipcio de Sanidad informó en un comunicado de que la víctima, identificada como Shafiya Abd al Halim Farid, de 15 años, fue ingresada el pasado día 20 en un hospital de la provincia de Garbiya, en el noroeste de Egipto, tras mostrar síntomas de esta enfermedad.

M.C.D.2022

Muere el 'padrino del soul'

El legendario cantante estadounidense James Brown murió ayer, a los 73 años, tras ser ingresado en el hospital Emory Crawford Long de Atlanta, a causa de una neumonía

• El 'animal' de los escenarios, con una inconfundible forma de bailar y extravagante vestimenta, fue el intérprete de clásicos de los 50, 60 y 70 como 'Sex Machine' y 'I feel good'.

EFE / ATLANTA (EEUU)

El cantante James Brown, conocido como *el padrino del soul* o *Míster Dinamita* y, cuya influencia en la música popular estadounidense le convirtió en una leyenda, murió ayer, a los 73 años, en un hospital de Atlanta, según informó su agente. El pionero de la música *soul* y un revolucionario del ritmo, falleció a las 6,45 (hora española) en el Emory Crawford Long Hospital, en el que ingresó el domingo por una neumonía severa.

El manáger de Brown, Frank Copsidas, explicó a los medios que el cantante no se encontraba en cuidados intensivos y que se desconoce la causa exacta de su muerte.

Célebre por una voz imponente y sus frenéticos movimientos, Brown se hizo famoso con títulos como *I Got You (I Feel Good)*, *Papa's Got a Brand New Bag*, *Please Please Please*, *Sex Machine* y *Living in America*. Su sentido innovador del ritmo le convirtió en uno de los músicos norteamericanos con mayor influencia en la década de los 50, junto a nombres como Elvis Presley y Bob Dylan. Mick Jagger, Michael Jackson y David Bowie, entre otros, reconocieron haberse inspirado en él.

> Fue uno de los **músicos** más influyentes en **los 50** junto a Elvis Presley y Bob **Dylan**

DE LA MISERIA A REY. Nacido en un suburbio de Barnwell (Carolina del sur) en 1933, Brown superó una infancia marcada por la pobredumbre y la marginación, tras ser abandonado a los 4 años por sus padres y dejado al cuidado de familiares y amigos. Creció en las calles de Augusta (Georgia), donde cantaba y bailaba para poder pagar su alojamiento en la habitación de un burdel, y con sólo 16 años, fue condenado a pasar tres años en un reformatorio por robar coches.

Al salir, y mientras mantenía una carrera semi-profesional como boxeador, se unió al grupo de gospel de Bobby Byrd, cuya familia le acogió como uno más.

La banda, rebautizada como *The Famous Flames*, firmó un contrato en 1956 con la King Records de Cincinnati y cuatro meses después su canción *Please Please Please* se convirtió en su primer número uno. Después llegarían temas como *I Got You (I Feel Good)* y *Get Up (I Feel Like Being a Sex Machine)*, mientras Brown se deslizaba por las drogas, el alcohol y los malos tratos, lo que le trajo problemas con la justicia. En la década de los 70, tras la muerte de su hijo en un accidente de tráfico, su carrera comenzó a declinar. Dos años después, su carrera se vio interrumpida al ser condenado a seis años de cárcel por intentar agredir a dos policías. Finalmente, pasó más de dos años en la cárcel, tras los cuales se dedicó a trabajar con jóvenes intérpretes de rap y hip-hop.

Brown, cuyo repertorio llegó a los 800 temas, recibió en 1992 un Grammy por su enorme contribución a la música.

La estrafalaria vestimenta y los frenéticos movimientos de James Brown le hicieron ser envidiado por muchos. / REUTERS

▶ ARTE

Polémica sobre la autoría de un Velázquez prestado por el Museo Louvre

EFE / PARÍS

Un cuadro tradicionalmente atribuido a Velázquez, que el Museo del Louvre ha prestado para una exposición en el Gran Museo de Atlanta, es objeto de una polémica por las dudas que suscita entre algunos especialistas en historia del arte. El rotativo *Libération* volvió ayer a ser el escenario de esa controversia al publicar una carta de réplica firmada por el administrador general del Museo de París, Didier Sélès, que defiende la autenticidad del *retrato de la infanta Margarita*, encargado en 1653 por la reina de Francia, Ana de Austria, a su hermano el rey de España.

Felipe IV encargó a Velázquez el retrato, que llegó a Francia en 1654 y desde entonces decoró la habitación de la reina gala durante más de un siglo, recuerda Sélès. «Está reconocido como un original y se expone como tal», subraya el administrador, que argumentó que de 53 publicaciones que se le han consagrado, en 47 se le catalogó como una obra pintada únicamente por el genio español.

Libération no se muerde la lengua y, por la voz del propio periodista Vincent Noce, defiende que el *Velázquez* es hasta ahora considerado una copia de taller. El redactor alude al hecho de que un antiguo presidente del Louvre, Pierre Rosenberg, que trabajó 30 años en el departamento de pinturas, había declarado que la ausencia de Velázquez era «el agujero más cruel» del gran museo francés.

▶ LITERATURA

Saramago tilda la Navidad de vida en una burbuja para ricos

EFE / BARCELONA

El escritor José Saramago consideró ayer que la época navideña, caracterizada por el consumismo y despilfarro en los países ricos, supone «vivir en una burbuja que no defiende de lo que pasa afuera», donde hay personas que «nacen en el Apocalipsis, viven toda su vida en él y no tienen esperanza». El portugués destacó con un discurso pesimista, que esta situación es uno de los dramas de la Humanidad» y advirtió de que «lo que está pasando es un crimen». Saramago recuerda que «nunca se ha podido vencer el hambre», pero ahora «hay más ricos que hace 50 o 100 años, mientras los pobres se han multiplicado».

M.C.D.2022

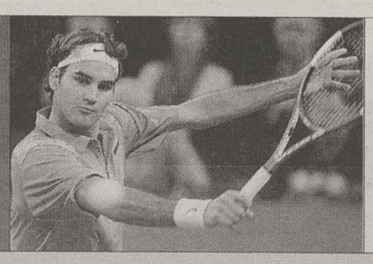

Escasez invernal de delanteros con el perfil que busca el Albacete

La falta de arietes en el mercado nacional y la situación económica, principales problemas

LEJANDRO GÓMEZ / ALBACETE

Muchos problemas va a tener el Albacete para encontrar un delantero de las características que exigió Antonio López Alfaro a este inicio el pasado domingo. El estado de las arcas y la escasez de atacantes en el mercado español son dos principales limitaciones. Además, varios hechos ocurridos en las últimas fechas han complicado enormemente la contratación de dos de los jugadores por que sí se había interesado el club manchego. En el caso del bélgico Dani porque la dimisión de Oferta puede motivarle a quedarse en el cuadro blanquiverde para buscarse un puesto con el nuevo técnico. Mientras, el búlgaro Manev, por el que se presentó una oferta en verano, se ha desvinculado del Levante y tiene una jugosa oferta del Estrasburgo francés a quien que ha entrado en la agenda de posibles refuerzos del Málaga.

Por otra parte, entre los pocos movimientos que ha generado el mercado de invierno, la cesión del españolista Jonathan Soriano al Poli Ejido zanja otra opción que no dejaba de ser una cábala.

NOMBRES. Mientras, observando las plantillas de los clubes de Segunda apenas hay jugadores que no hayan disputado los cinco partidos oficiales y que se puedan calificar de 'expertos' pues la mayoría de los que no han llegado a esa cifra son canteranos.

Aparte de ellos, entre los jugadores contrastados solo aparecen los nombres de David Karanka del Sporting, opción casi imposible pues sale de una lesión y Manolo Preciado le conoce de su etapa en Murcia y confía en él ; el 'Chino' Losada, que no cuenta para Mendilíbar en el Valladolid; Epitié, que no juega en Castellón y parece que va regresar al Alavés, o el senegalés Pape Thiaw, que este año apenas ha disputado veinte minutos con el cuadro vitoriano.

En Primera sí hay más delanteros que puedan estar 'descontentos' en sus clubes aunque las fichas de muchos de ellos son 'prohibitivas' y dejan la cesión como única posibilidad,

Por ejemplo Makulula, cedido por el Sevilla al Nástic, o el uruguayo Taborda, del Deportivo, son dos jugadores a los que sus clubes están buscando salida ya que quieren contratar otros delanteros. En el mismo caso está el Levante, que acusa su falta de gol y donde no han triunfado dos atacantes africanos que llegaban con buen cartel como Luyindula y Meyong Zé. Además, en el cuadro granota Reggi está sin ficha y Carmelo tampoco cuenta con muchos minutos.

Completan esa lista de delanteros poco utilizados nombres como Tuni (Mallorca), Aganzo (Racing), Romeo (Osasuna) ó Jonatan (Villarreal). En cualquier caso, publicar sus nombres no deja de ser una conjetura pues aún no ha trascendido en qué dirección se encaminan las gestiones de la dirección deportiva manchega.

Ferrando insiste desde hace varias semanas en la necesidad del fichaje./ LM PRESS

Continúan las negociaciones para cerrar la salida de los chilenos

Los representantes están buscando equipo a ambos y el Albacete les concedería la carta de libertad

ÓMEZ / ALBACETE

Desde hace unas semanas, se venía especulando con la salida en el mercado invernal de uno de los jugadores chilenos que llegaron al Albacete este verano. Ahora, ante la situación económica y la necesidad de 'liberar' fichas de jugadores, toma fuerza la posibilidad de que tanto Nicolás Nuñez como César Cortés abandonen la disciplina del Alba en este mercado invernal.

Ambos están de vacaciones como el resto de la plantilla pero, al parecer, los contactos con su representante son continuos de cara a buscarles una salida. El Alba firmó a ambos contratos por cuatro años pero la predisposición de todas las partes es buena de cara a cerrar la relación contractual con la carta de libertad para que los dos jóvenes jugadores puedan incorporarse a otro equipo.

En principio, y dada la poca relevancia que está teniendo su paso por el fútbol español, la principal opción es que regresen a equipos del fútbol sudamericano e incluso de algún otro país europeo aunque, al no haber llegado ninguno de ellos a la cifra de cinco partidos oficiales, podrían fichar por un club de Segunda División.

Hay que recordar que los dos jugadores, perteneciente a Universidad Católica, llegaron como una apuesta de futuro de la dirección deportiva manchega. Posteriormente, ninguno de los dos ha contado para César Ferrando y apenas han disputado minutos en amistosos y en el partido de Copa frente al Xerez.

Además Nuñez, de 21 años, que, en principio, llegaba como un interior diestro prometedor y con buen cartel ha sido curiosamente el que menos ocasiones ha tenido.

Por su parte Cortés, que venía de jugar cedido en el Puerto Montt, ha entrado en más convocatorias llegando a disputar diecisiete minutos en liga, repartidos en los encuentros frente a Salamanca y Poli Ejido, que no han servido para que deje ningún tipo de impresión sobre su nivel.

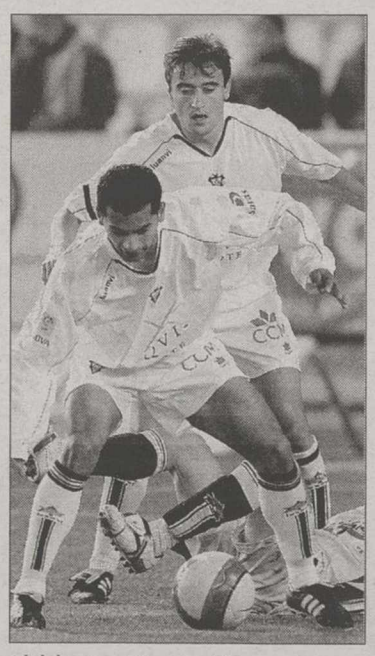

El delantero César Cortés.

Noguerol y Parri jugarán con sus selecciones autonómicas

A. GÓMEZ / ALBACETE

Los encuentros de selecciones autonómicas, que desde hace unos años proliferan en estas fechas, no generan demasiada simpatía en la afición del Albacete. Sobre todo, desde que Líbero Parri se lesionase jugando con el combinado valenciano en la campaña 2002-2003 experimentando después un notable bajón en su rendimiento.

Pero este año llega hasta seis el número de amistosos con este tipo de combinados que se jugarán durante esta semana (concretamente con las selecciones de Valencia, Euskadi, Andalucía, Aragón, Galicia y Murcia) y, en dos de ellos, habrá representación de la plantilla del Albacete.

El propio Líbero Parri será el primero en jugar y lo hará mañana con la selección valenciana, que se mide a Perú en el Martínez Valero de Elche a las 20 horas. Junto a él han sido convocados por el técnico Pepe Balaguer: Palop (Sevilla), Toño (Santander) Pedro López (Valladolid), Antonio López (At. Madrid) José Enrique (Villarreal), Raúl Bravo (Real Madrid), César Arzo (Recreativo) Benja, Bellvis y Víctor Gomis (Elche), Rufete (Espanyol), Héctor Font, Soldado, y Juanfran (Osasuna), Redondo (Getafe), Farinós, Xisco Nadal y Rangel (Hércules), Albiol y Pallardó (Valencia), Abel Buades, Ruz y Manolo (Ginàstic), Ballesteros (Mallorca), Natalio (Castellón) y De Lucas (Alavés).

Por su parte, el central orensano Fran Noguerol forma parte de la selección gallega, que se medirá el jueves al combinado de Ecuador en el estadio de Riazor.

Junto a Noguerol aparecen en la convocatoria: Iago y Barragán (Deportivo), Jonathan y Roberto Iago (Celta), Diego López y Michel Salgado (Real Madrid), Rubén (Racing), Viqueira (Recreativo), Jonathan (Villarreal), Fuentes (Ponferradina), Cabanas (Colonia), Novo (Glasgow Rangers), Nano (Cádiz), Roberto y Diego Castro (Spórting), Capi (Murcia), Borja y Losada (Valladolid) y Castiñeiras (Tenerife).

M.C.D.2022

COLEGIO OFICIAL DE FARMACÉUTICOS
Nueva sede para nuevos tiempos
AULAS DE FORMACIÓN CON LAS ÚLTIMAS TECNOLOGÍAS • SALA DE EXPOSICIONES
SISTEMA DE VIDEOCONFERENCIA • SALÓN DE ACTOS MULTIFUNCIONAL • LABORATORIO DE FORMACIÓN
BIBLIOTECA CON TODAS LAS PUBLICACIONES DE FARMACIA Y SANIDAD
Plaza de la Constitución, nº 2
ALBACETE

M.C.D.2022

El Almansa busca sin prisa un fichaje invernal

Con la plantilla de vacaciones y el 'caso Valentín' sin resolver, confía en su asequible calendario de enero para seguir subiendo puestos

El 'play off' es el principal objetivo del crecido Almansa. / LUIS BONETE

PACO MÁRQUEZ / ALMANSA

El fútbol está de vacaciones navideñas, con el pensamiento puesto en la jornada inicial del año que, en el caso de Tercera, será el 7 de enero. En el Almansa, la novedad es que para ese estreno del nuevo año recibe al Marchamalo en el Municipal y no podrá contar con el lateral izquierdo Septien por una tarjeta en el último partido.

Florit puede tenerlo claro para esa sustitución, puesto que en esa demarcación ha venido rindiendo muy bien el almanseño Gaviro, que quiere aprovechar todo lo que su polivalencia muestra y que ha completado un ciclo otoñal, en gran forma, con el punto culminante del sobresaliente en Quintanar del Rey

El Marchamalo no quiere sustos de cara a la permanencia y ha sido uno de los primeros en mover ficha en el mercado invernal, ya que ha contratado al jugador Roberto Torres, procedente del Rabo B pero podrían llegar más refuerzos antes de que llegue el 7 de enero.

El Almansa tiene vacaciones y de momento; una vez anunciadas las bajas de Xavi, David Delgado y Javi Gómez, queda por resolver el caso Valentín, para ver si es baja definitiva o sigue vinculado al club, de momento no hay movimiento en este tema. El caso es que Florit cuenta con 18 jugadores y el refuerzo está casi cantado. Además ya ha anunciado, que en cualquier momento puede echar mano del filial de Segunda Autonómica. En este sentido, el delantero Pibe es siempre el mejor colocado, aunque la sorpresa podría ser la llamada para algún nuevo compañero del filial, que finaliza invicto en la liga, y algunos de sus componentes están realizando a nivel individual una liga muy a tener en cuenta.

ASEQUIBLE CALENDARIO. Salvo cambios, el Almansa-Marchamalo se disputará el domingo 7 de enero a las 17 horas. Para esa cita puede estar aclarado el capítulo de bajas, pero no el de altas ya que hay que recordar que el Almansa tiene plazo como todos, hasta el 31 de enero para fichajes, y las prisas en esta materia no son buenas consejeras. El objetivo es reforzar la posibilidad de llegar al 'play-off' de ascenso, que nunca ha estado a tiro en enero.

Para ello, de los candidatos al play-off de ascenso (que también están reforzando o hay intenciones como en el Villarrobledo), el Almansa es el que a priori tiene el calendario más fácil en los primeros partidos de 2007, que coinciden con el final de la primera vuelta y el comienzo de la segunda. Pero también puede ser un calendario trampa, y la razón es que meses de enero tradicionalmente difíciles para los almanseños

Ese calendario tiene para el Almansa, el citado Marchamalo para comenzar en casa y a continuación dos salidas seguidas fuera: en el último partido de la primera vuelta visita al colista UD Talavera y seguidamente nuevo partido a domicilio de largo kilometraje, para jugar en el campo del Torpedo-66 (que con Rosado ha llegado la primera victoria en 15 partidos).

Será el primer partido de la segunda vuelta y después llegará el esperado derbi ante el mejorado Albacete-B de Martín Monteagudo, otro aspirante a estar en la fase de ascenso ahora mismo.

M.C.D.2022

FÚTBOL | TERCERA DIVISIÓN

Homenaje de las peñas almanseñas a las aficiones de Linares y Mérida

Dos aficionados emblemáticos viajaron a la localidad jienense para entregar los diplomas

Los representantes de las peñas de la UD Almansa, presentando los diplomas. / PACO MÁRQUEZ

PACO MÁRQUEZ / ALMANSA

Los ecos del añorado paso del Almansa por la Segunda B se demuestran como hechos claros, con el buen rollo que dejó entre muchas aficiones.

De todos los desplazamientos, a donde siempre estuvo la representante de la Peña Galisteo y Frente Cantera, Mari Carmen, acompañada de su marido, quedó un gran recuerdo en los campos del Mérida (el equipo donde actualmente milita el central Pepin, hasta hace unos meses jugador del Almansa), y sobre todo, del Linares, donde el Almansa ganó 0-2 en el último partido de liga, pero no pudo evitar el descenso.Lo que quedó fue una gran fiesta entre aficiones, algo insólito.Y algo parecido sucedió cuando el Almansa visitó hace un año el Romano de Mérida.

Por todo ello se pensó en un homenaje a esas aficiones de Mérida y Linares, y se confeccionaron unos diplomas originales y bien enmarcados, donde figura una foto de una alineación del Almansa de Segunda B como recuerdo y un texto ilustrativo.

Mari Carmen, junto a su inseparable marido (uno de sus hijos, Camilo, es nuevo arbitro de Castilla-La Mancha y debutará con el comienzo de año), como representante de las peñas del Almansa, de la afición y de la directiva, se desplazó el pasado domingo hasta Linares, ya que para esa fecha el calendario anunciaba el Línares-Mérida, del grupo IV de Segunda B (al final, victoria del Linares por 3-1 en un partido muy duro).

ENTREGA. En la previa recibimiento de las peñas locales como Forza Linares, llegada de directivos y presidenta del club local y tras los besos y abrazos, directamente a tapear (entre otros al popular «Jamón»), y con gran sobremesa en torno al fútbol, los brindis por los equipos, deseando el ascenso, se llegó al campo, donde antes de empezar el partido y en el centro del campo, Mari Carmen hizo entrega de sendos diplomas, uno al Linares y otro al Mérida, como reflejo de hermanamiento entre aficiones.

En definitiva, no es lo común, pero estas fechas navideñas también traen este tipo de noticias que son buenas para el fútbol y para el Almansa ya que sus aficionados vivieron un gran año, con modélico comportamiento, incluso en los históricos partidos del ascenso, tanto en Alhaurin el Grande como en el campo del Cerro Reyes, algo muy elogiado en su día en esas propias localidades.

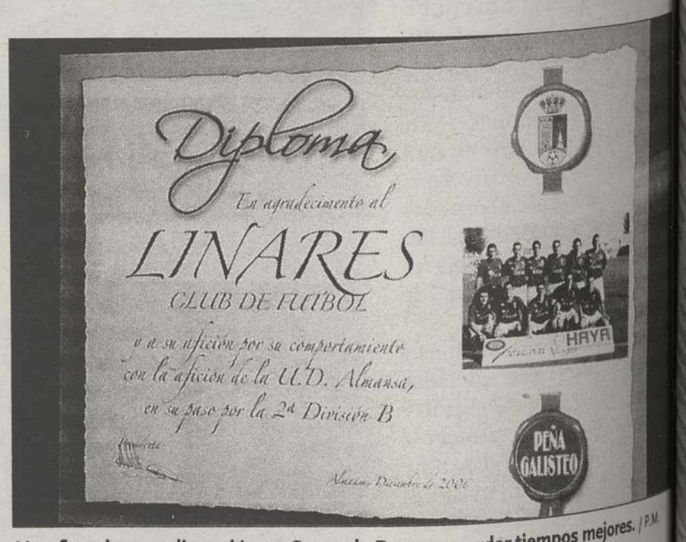

Una foto de una alineación en Segunda B para recordar tiempos mejores. / P.M.

FÚTBOL

La selección femenina sub'16 ya prepara el Nacional

EFE / TOLEDO

La selección femenina sub-16 que va a participar en el campeonato de España, a partir del próximo 2 de enero en Albacete, se concentrará en Campo de Criptana, el 29 de diciembre. Las jugadoras deberán incorporarse a la jornada de entrenamiento en el Municipal criptanense, a las 16,30 horas, para comenzar el entrenamiento a las 17 horas, y a su conclusión, a las 19,30 horas, regresar a sus localidades.

Las jugadoras que componen la convocatoria serán: Ana Parreño (CFF Albacete), Pilar Fernández (Socuéllamos), Virginia García (Puertollano), Esther Gato, Esther Huertas, Carolina Sauquillo y Esther Peña (Fundación Albacete), Irene Marchante, Coral García, Sonia López y Nazareth Prado (At. Daimiel), Raquel Díaz y Beatriz Abad (Sp. Tomelloso), Dolores Meldaña y Desire Ruiz (Miguelturreño), Laura Sánchez (Bargas) y Rebeca Moratalla y Tamara de la Torre (Indep. Alcázar).

Hoy comienza el torneo de El Corte Inglés.

Las pistas del Club de Tenis Albacete acogen a partir de hoy y hasta el viernes la quinta edición de el torneo navideño de El Corte Inglés.

Dicho evento, que contará con cerca de un centenar de tenistas, va a constar de un total de nueve pruebas, divididas en cuatro categorías: alevín, infantil, sub'18 y absoluto. Además, por primera vez, se ha programado la categoría de tenis en silla de ruedas.

Los partidos se disputarán al mejor de tres sets, salvo en las categorías alevín e infantil, cuyas primeras rondas se disputarán al mejor de nueve juegos.

En la imagen, aparecen algunos de los vencedores y finalistas de la pasada edición de este ya tradicional torneo albaceteño. Muchos de ellos participan de nuevo. / FOTO: LA TRIBUNA

M.C.D.2022

Caza gratis con La Tribuna DE ALBACETE

Premios:

Diez plazas para una cacería de caza menor. Cada cazador puede ir acompañado por otra persona que en ningún caso podrá cazar, aunque sí disfrutar del taco y la comida.

Escopeta semiautomática marca Baikal, calibre 12, culata y guardamanos de fibra de polímero y garantizada por 50.000 disparos.

1.000 cartuchos de caza, calibre 12, (100 para cada cazador).

Un chaquetón ¾ de la firma Barbour.

Un reloj de cazador oficial de la Real Federación Española de Caza y a elegir entre un curso de la Escuela Española de Caza o una jornada de caza menor con perro en el coto federativo de Torrenueva (Ciudad Real) para los meses de Octubre/Noviembre de 2007.

Una carabina de aire comprimido marca Norica, modelo Marvic Gold calibre 4.5 o 5.5 a elegir, una caja de 500 balines, un paquete de dianas y un caza balines.

Cinco juegos compuestos de cuchillo de monte y navaja de caza.

Un equipo de cazador compuesto por sombrero de paño, unas botas de montaña marca Nival y un chaquetón ¾ de caza.

Una nevera portátil eléctrica color verde caza y un puesto fijo de 4 caras para la caza de perdiz con reclamo en lona de camuflaje.

Gran bolso de caza multibolsillos para viaje marca Gamo con un juego de botas marca Paredes, modelo Ciervo y un chaleco de caza.

Colaboradores:

ARMERÍA ROBERTO
ARMERÍA AGUSTÍN (Villarrobledo)
YAGÜE
ARMERÍA MENCHERO
CUCHILLERÍA JOKER
ARMERÍA CUATRO CAMINOS (Hellín)
DELEGACIÓN PROV. FEDERACIÓN CASTELLANO MANCHEGA DE CAZA
ARMERÍA OLMOS (Munera)
ARMERÍA DÍAZ

Bases:

1. El concurso consiste en el sorteo de extraordinarios premios para el aficionado a la caza que aparecen en esta página. (VÉASE PREMIOS).

2. La jornada de caza para diez personas consiste en una cacería a mano de perdices, conejos y liebres, en fecha y lugar que se comunicará oportunamente a los ganadores. Dicha jornada incluirá el taco y la comida. Se elegirá entre los cazadores un jefe de cuadrilla. Cada cazador podrá ir acompañado por una persona que podrá participar en las comidas pero no en las cacerías.

3. Todos los concursantes deberán estar en posesión de la licencia de armas, licencia de caza y seguro en vigor en el momento de la cacería.

4. Podrán participar en el concurso todas aquellas personas que, reuniendo los requisitos anteriormente expuestos, recorten y rellenen, con letra clara, totalmente el cupón que figura al pie de esta página.

5. Oportunamente se comunicará a través de La Tribuna de Albacete la fecha en que finalizará el presente concurso, la fecha del sorteo, que será ante notario y el día en que se publicará la relación de premiados. Limitado a un premio por persona.

6. No se admitirán cupones que no vayan cumplimentados o que no cumplan las bases del presente concurso.

7. Los premios no se podrán cambiar ni canjear por dinero en metálico.

8.Quedan excluidos del sorteo el personal y familiares directos de La Tribuna y de los colaboradores.

9. Los cupones se remitirán a La Tribuna de Albacete, Paseo de la Cuba, 14 02005 Albacete, en mano o por correo, enviando un cupón por sobre y figurando en el sobre " Concurso Nos Vamos de caza con La Tribuna de Albacete".

CUPON CONCURSO "CAZA GRATIS CON LA TRIBUNA"

NOMBRE Y APELLIDOS

D.N.I. EDAD TELEFONO DE CONTACTO

DIRECCION POBLACION PROVINCIA

M.C.D.2022

La Tribuna DE ALBACETE

PáGiNA CAZA

Grupo Mundiarmas

C/ Benavente, 12
Teléf.: 967 50 15 75
Fax: 967 51 17 28
Apart. Correos 1214
02006 ALBACETE
e-mail: armeria@netvision.es

Roberto Armeria

CUCHILLERÍA
ARQUERÍA
CAZA
TIRO
CARTUCHERÍA
COLECCIONISMO

REAL FEDERACIÓN ESPAÑOLA DE CAZA

DELEGACION PROVINCIAL DE LA FEDERACION CASTELLANO MANCHEGA DE CAZA

Escuela Española de Caza

TODO PARA LA CAZA, PESCA Y TIEMPO LIBRE

TALLER DE REPARACIONES

ARMERIA AGUSTIN

Pza. Ramón y Cajal, 5
Telf. y Fax: 967 140 378
02600 VILLARROBLEDO (Albacete)

ARMERIA OLMOS
967 372 728
Caza, Pesca, Reparación de Armas, Calzado, Ropa de caza, Complementos.
BODAS CAMACHO MUNERA (AB)

YAGUE
Barbour
The best British clothing for the worst British weather
Concepción, 18 Marqués de Molins, 17

armería 4 CAMINOS
TIRO - CAZA - PESCA
TROFEOS Y AVENTURA
www.a4caminoshellin.com
Gran Vía, 35 - Tel.: 967 30 27 63 - Fax: 967 30 04 57
Móvil: 690 21 09 95 - 02400 HELLÍN (Albacete)

ARMERIA A. MENCHERO
REPARACION DE ARMAS
EXPERIENCIA Y TRADICIÓN AL SERVICIO DE CAZADORES Y PESCADORES DE CASTILLA LA MANCHA
C/. Feria nº 49 - 02004 ALBACETE
Telf. y Fax: 967 22 84 16
www. armeriamenchero.com

Armería Díaz
REPARACIÓN DE ARMAS
TODO PARA CAZA Y TIRO
Pedro Coca, 53 -- Teléfono: 967 22 96 26 -- ALBACETE

JOKER
CUCHILLERÍA
Pol. Ind. Campollano, Avda. 2ª, nº 23-1 02007 ALBACETE (ESPAÑA)
Tel.: 967 52 17 70 - Móvil: 687 51 18 81 - Fax: 967 52 17 33
web:www.joker.es e-mail: joker@joker.es

M.C.D.2022

POLIDEPORTIVO | VOTACIÓN

Álvaro Bautista, entre los mejores de 2006 para la prensa deportiva

Los tenistas Roger Federer y Justine Henin fueron elegidos los mejores deportistas internacionales del año que termina en la tradicional encuesta de la Agencia Efe

EFE / MADRID

Dos tenistas, el suizo Roger Federer y la belga Justine Henin-Hardenne, han sido elegidos, en categoría masculina y femenina, los mejores deportistas mundiales del año 2006, según una encuesta realizada por la Agencia Efe entre sus abonados, en la que el talaverano Álvaro Bautista figura como único deportistas castellano-manchego, en el décimo puesto.

Federer se impuso en la votación por delante del piloto español Fernando Alonso, ganador por segundo año consecutivo del título mundial de Fórmula Uno. La tercera plaza la compartieron el futbolista brasileño Ronaldinho, ganador en 2006 de la Liga de Campeones y la Liga española como jugador del FC Barcelona; y la selección italiana de balompié, ganadora de la Copa del Mundo en Alemania 2006.

Federer acabó la temporada como indiscutible número uno mundial. El suizo participó este año en 17 torneos y sólo falló en alcanzar la final en uno de ellos, Cincinnati. Sólo cedió en toda la temporada ante dos jugadores, el español Rafael Nadal, que lo venció en cuatro oportunidades, y el británico Andy Murray, en una. Finalizar por tercer año consecutivo como número uno fue una proeza solo al alcance de Federer, que sólo perdió su saque diez veces y que acabó con récord de puntos, 8.370, de tal forma que romperá el récord de Jimmy Connors de semanas consecutivas al frente de la lista mundial (160) el 26 de febrero de 2007, incluso perdiendo todos los partidos que dispute hasta entonces. Ganador de 12 títulos, entre ellos cuatro Masters Series, y único en la historia de sumar 10 o más torneos durante tres temporadas consecutivas, Federer acabó con 92 victorias y solo cinco derrotas.

Por su parte, Justine Henin-Hardenne acabó como número uno del circuito femenino en un año en el que la belga participó en las cuatro finales del Grand Slam, ganando Roland Garros, pero sumando seis títulos en total, entre ellos el Masters disputado en Madrid.

Henin superó en la votación a la atleta rusa Irina Isinbayeva, récord woman mundial de salto con pértiga, y a la nadadora francesa Laure Manaudou.

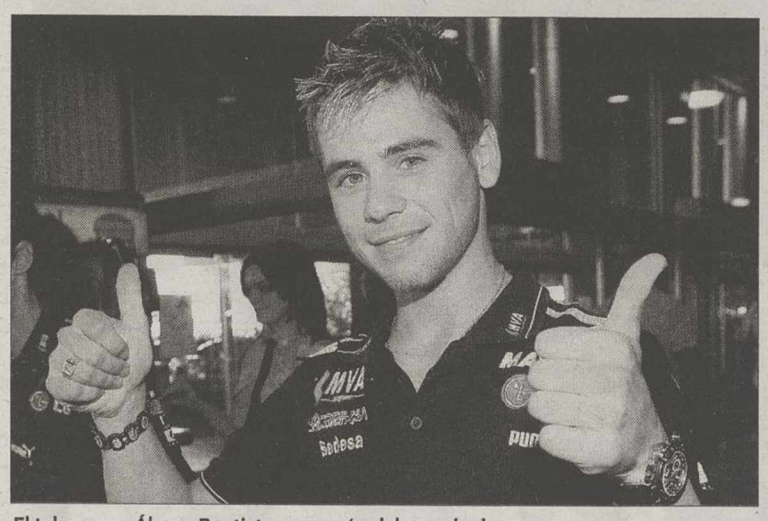

El talaverano Álvaro Bautista, campeón del mundo de 125 c.c. / EFE

CLASIFICACIONES

HOMBRES

1. Roger Federer (Suiza/tenis)	31 votos
2. Fernando Alonso (España/Fórmula 1)	16
3. Ronaldinho (Brasil/fútbol)	9
3. Selección italiana de fútbol	9
5.Asafa Powell (Jamaica/atletismo)	8
6. Rafael Nadal (España/tenis)	7
7. Selección española de baloncesto	4
8. Pau Gasol (España/baloncesto)	3
8. Sebastian Lõeb (Francia/rallies)	3
10. Álvaro Bautista (España/motociclismo)	2

MUJERES

1. Justine Henin (Bélgica/tenis)	28 votos
2. Irina Isinbayeva (Rusia/atletismo)	20
3. Laure Manaudou (Francia/natación)	17
4. Nicole Qooke (Gran Bretaña/atletismo)	7
5. Amelie Mauresmo (Francia/tenis)	6
5. Sanya Richards (Gran Bretaña/atletismo)	6
7. Lorena Ochoa (México/golf)	5
8. María Sharapova (Rusia/tenis)	1
8. Gema Mengual (España/sincronizada)	1
8. María José Rienda (España/esquí)	1
8. Carolina Kluft (Suecia/atletismo)	1

ATLETISMO | CARRERAS POPULARES

Intenso fin de semana de carreras en ruta por toda la geografía castellano-manchega

Óscar Martín y Ana del Cerro se impusieron en la San Silvestre de La Puebla

EFE / TOLEDO

Los atletas Ana del Cerro, que aunque corre con el CCM-C.A. Toledo pero nacida en la localidad, y el veterano Oscar Martín se impusieron en la XX Sal Silvestre de La Puebla de Montalbán, en la que participaron más de 150 atletas de las distintas categorías.

Los dos veteranos atletas toledanos, además de los 200 euros de premio en metálico, se llevaron los correspondientes trofeos y premios en especie.

Oscar Martín se impuso a todo un experto en este tipo de pruebas populares, el argentino con residencia en Guadalajara, Juan Cruz, que se tuvo que contentar con 160 euros, en un final más tímido de una prueba de medio fondo, y no de 4.000 metros.

Misma disputa se registró por el tercer puesto, que al final fue, junto a los 130 euros del premio, para el talaverano Javier Núñez, que se impuso a su paisano David Rodríguez (Pabellón Ourense), mientras que el local Daniel de los Reyes acabó quinto.

En categoría femenina, Ana del Cerro fue mejor que la más que cualificada atleta Amaya Sanfabio (Puma Chapín), que este año corre con licencia de Castilla-La Mancha, como su hermana Tamara, mientras que tercera fue la joven júnior Sonia Labrado (CCM-CA Toledo).

LEGUA URBANA. La VII Legua Urbana disputada en Santa Cruz de Retamar, que en categoría masculina volvió a tener a Vicente Capitán (CCM-Rayet Guadalajara), vencedor en tres ocasiones anteriores, en lo más alto del podium, tuvo a los talaveranos, este año en el CCM-C.A. Toledo, Jesús Alvarado, tercero, y María del Prado González, segunda, como mejores clasificados regionales.

La prueba, una de las numerosas que se celebraron en la provincia de Toledo ayer sábado, volvió a vivir el dominio de los hermanos Capitán, Vicente como ganador, como lo había hecho en los dos últimos años y en el 2002, seguido de su hermano José Luis, ganador de las dos primeras ediciones de la prueba (2000 y 2001), además de en el 2003.

El menor de los hermanos Alvarado, que venía de correr horas antes en la San Silvestre de La Puebla, no pudo hacer frente al ritmo que impusieron los hermanos Capitán, sobre todo el atleta del CCM-Rayet Guadalajara, que al final sería el ganador.

En categoría femenina, la madrileña María Ryiz se interpuso entre la talaverana María del Prado González y el triunfo, que hubiera sido el segundo consecutivo de la atletas del CCM-CAT, porque ya venció en la edición de 2004, mientras que la siguiente regional clasificada fue Gema Aguado (CCM-CAT), en el puesto noveno.

La prueba tuvo una participación importante, 161 clasificados en categoría masculina y 34 en la femenina, en línea ascendente con respecto a otros años.

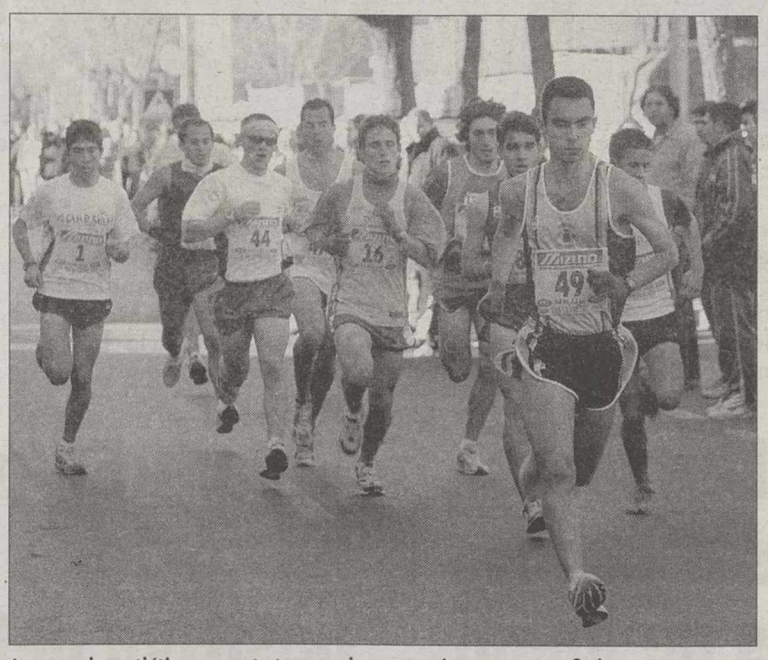

Las pruebas atléticas en ruta toman el protagonismo en estas fechas. / LA TRIBUNA

ATLETISMO

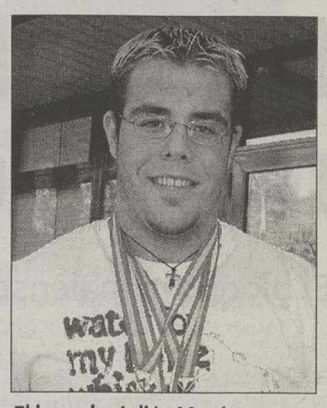

El lanzador Julián Martínez.

Julián Martínez logró la minima para el Nacional

EFE / TOLEDO

Las mínimas del cadete conquense Sergio Pérez-Moneo, en los 3000 metros lisos, y del lanzador júnior del Villarrobledo, Julián Martínez en peso, fue lo más destacado del control de marcas de invierno, disputado en la pista de atletismo del Barrio de Santa María de Benquerencia en Toledo.

Pérez-Moneo, que está en un excelente estado de forma, refrendado en la temporada de cross, hizo una marca de 9:24.00, y para acudir al nacional de su categoría le pedían 9:35.00.

Julián Martínez, nacido en Villagordo de Júcar y que entrena en Villarrobledo, ya tiene en su poder medallas en campeonatos de España de categorías menores, lanzó el peso hasta 15,32, cuando para acudir al Nacional Júnior le piden 13,55, lo que hace presagiar que va a estar luchando por las medallas una vez más el próximo 3 de marzo en el torneo nacional que se disputa en Zaragoza.

JUECES. Por otra parte, el juez de atletismo de Guadalajara, José Luis Cuartero Horcajada, es el único regional que figura en las designaciones del Comité Nacional de Jueces para pruebas nacionales durante el próximo mes de enero, en contra de lo que es tradicional durante la temporada, que cerró el año con la presencia de tres de ellos en el Trofeo de Marcha de Getafe.

En la localidad madrileña estuvieron como jueces los toledanos José Tomas Martínez de Góngora, Angel Sánchez Coronado y Antonio Ramos Mora.

José Luis Cuartero figura como Juez de Apelación de Concursos en la Copa del Rey y de la Reina de Clubes en Pista Cubierta, que se disputará el 27 de enero en el pabellón Luis Puig de Valencia.

En el Cross del Calzado de Fuensalida, última prueba del calendario toledano, el Comité de Jueces de la Federación Española ha designado como Juez Arbitro al madrileño Víctor Manuel Rincón.

M.C.D.2022

El Sevilla despide el año como el mejor equipo de la Liga española

El bloque hispalense ha logrado 25 triunfos por tan sólo cuatro empates y ocho derrotas

EFE / SEVILLA

El Sevilla cerró 2006 como líder de la Liga en la temporada en curso y como el equipo de Primera División que más puntos ha sumado en el año natural, al contar también los partidos de la campaña pasada disputados desde enero.

En el año que está a punto de concluir se han disputado 37 jornadas (una menos que lo que supondría un campeonato completo), en las que los hombres que dirige el técnico Juande Ramos han logrado 25 triunfos, 4 empates y 8 derrotas.

En total, ha sumado en este período 79 puntos, con un balance goleador de 72 tantos marcados y 41 encajados.

En esta hipotética clasificación, tras el bloque andaluz figurarían el Fútbol Club Barcelona, con 76 puntos y 23 victorias; el Real Madrid, con 73 y 21 triunfos; y en la cuarta plaza quedaría encuadrado el Valencia, con 64 y 18 encuentros ganados.

Los hispalenses también han sido proclamados por la Federación de Historia y Estadística del Fútbol, organismo dependiente de la FIFA, como el mejor equipo del mundo en el presente año, al ser el conjunto que más puntos ha conseguido con la suma de los resultados obtenidos en sus encuentros oficiales, tanto en la competición nacional (Liga española y Copa del Rey), como en la europea (Copa de la UEFA y Supercopa de Europa).

El conjunto andaluz ha logrado este año dos títulos europeos, UEFA y Supercopa. / EFE

POSIBLE BOTA DE ORO. Por otro lado, el delantero malí Frederic Kanouté, máximo goleador provisional del actual campeonato doméstico con 14 dianas, tiene al alcance de su mano la cabeza de la clasificación de goleadores de las ligas europeas, que proclamará al Bota de Oro.

Kanouté cuenta con 28 puntos (el coeficiente de la Liga española hace que cada tanto suyo se multiplique por dos), y se encuentra a tan sólo medio del noruego Daniel Nannskog, del Stabaek IF, y a tres del estonio Maxim Gruznov, del Trans Narva.

En este caso, se da la circunstancia, sin embargo, que tanto el futbolista báltico como el escandinavo han concluido sus respectivos campeonatos, por lo que no pueden seguir sumando, mientras que al ariete sevillista le queda toda la segunda vuelta.

El argentino Leo Messi espera regresar pronto a los terrenos de juego

E. PRESS / BUENOS AIRES

El centrocampista argentino del Barcelona, Lionel Messi, reconoció ayer que en 2006 ha vivido «muchas cosas, algunas lindas y otras feas», por lo que le pide al nuevo año que, sobre todo, le respeten las lesiones.

«Al 2007 no hay duda de lo que le voy a pedir: recuperarme rápido, empezar a jugar y que no haya tantas lesiones. Quiero un año sin contratiempos», explicó.

Haciendo balance del año que termina, el albiceleste reconoció que vivió «muchas cosas. Algunas lindas porque festejé muchos títulos con el Barça. Y feas porque tuve dos lesiones graves que me llevaron a estar mucho tiempo afuera de una cancha...», apuntó.

De su participación con la selección en el Mundial señaló: «Tuve tiempo para reflexionar y pensarlo bien y me queda la conclusión de que fue algo positivo, que fue una muy buena experiencia».

Messi aseguró estar muy contento por regresar en estas fechas a Argentina, ya que está «más tranquilo» y espera ir recuperándose de la lesión, que le tiene apartado de los terrenos de juego.

«Es muy feo ver cómo los demás juegan con el balón mientras yo no podía hacer nada. Y el trabajo del gimnasio era siempre igual: hacer las mismas cosas y después irme a casa... al final me tuve que acostumbrar», concluyó, al tiempo que desveló que no aguanta más las muletas.

Villa: «El 'parón' nos ha cortado la racha positiva del equipo»

E. PRESS / VALENCIA

Los delanteros del Valencia David Villa y Fernando Morientes coinciden en que el 'parón' navideño ha podido cortar la racha positiva con la que el equipo despedirá este año, pero también reconocen que servirá «para descansar» y prepararse para un 2007 cargado de retos.

'El Guaje' apuntó que ha sido «muy importante» volver a la senda del triunfo y así tener moral para seguir la campaña «con el objetivo de prolongar esa racha».

«Sabíamos que tarde o temprano esos malos resultados iban a terminar. El 'parón' ha venido y, aunque nos ha cortado la racha, siempre viene bien descansar para comenzar 2007 con toda la fuerza que se necesita un calendario tan exigente», indicó el atacante.

Por su parte, Morientes se alegró de las tres victorias consecutivas que han servido como «mejor medicina posible» y para hacer que todo esté «mucho mejor que hace un mes».

«Este descanso no viene nunca en un buen momento porque estamos en una dinámica muy buena de resultados, pero creo que también es un descanso bueno para el equipo después de todo el trabajo que hemos hecho».

El ex madridista resaltó «la importancia de los futuros derbis ante Villarreal y Levante y afirmó que la 'Champions' la han «aparcado un poco».

|TIEMPO MUERTO|

DIEGO IZCO

Vacío

No sé ustedes, pero noto cierta desazón deportiva en el ambiente. Mono. Síndrome de abstinencia. La gente se reúne en los bares y parlamenta sobre comidas pantagruélicas, regalos de última hora, virus estomacales, resacas, amigos que vuelven y amigos que no están. ¿Y el balón?

Estamos en esos días de desintoxicación, asúmanlo. No lleven la contraria. Es mejor ir a contracorriente un par de días. No se le ocurra mentar la bicha: el deporte no es navideño.

¿O sí? Sólo desde ese síndrome de abstinencia se entiende el éxito popular de actos como las San Silvestre, los saltos de esquí de Garmisch Partenkirchen de Año Nuevo o la puesta en marcha de ese gran circo del motor llamado Dakar.

¿Y dónde se oculta el fútbol? ¿El monstruo que todo lo controla? Hibernia. Se refugia en un convenio estúpido. No me digan por qué, o no pregunten quién fue el ideólogo del calendario, pero el fútbol es tan ilógico que justo se detiene cuando los niños pueden dedicarles cuerpo y alma, no sólo sueños, a sus grandes ídolos.

Esto no pasa en todo el mundo. En Inglaterra, pioneros a la hora de vender el fútbol -por algo lo parieron hace siglo y pico-, los partidos navideños son todo un acontecimiento.

Hará frío, y lo que quieran, pero rebajan precios de entradas, regalan pequeños detalles (pins, banderines, camisetas promocionales, etcétera) a los menores que acuden a los campos, hacen recogidas de regalos para necesitados...

Y el tinglado navideño, en tal caso, no se limita a compartir un frito de gamba y un Martini con un colega que te mira a los ojos y sabe que hace el ridículo si te habla de fútbol.

Eso sí, con el calendario en la mano, comienza a soñar con que lleguen los reyes magos armados con oro, incienso, fútbol y mirra. Porca miseria...

M.C.D.2022

TENIS

Rafa Nadal: «Por ahora, Federer es inalcanzable»

El español subraya que su objetivo para 2007 es clasificarse para la Copa Masters

EFE / MADRID

Rafael Nadal, número dos del mundo, se mostró motivado y esperanzado ante el inicio de la nueva temporada aunque reconoció que, por ahora, el suizo Roger Federer «es inalcanzable», y que la única opción en un futuro «es estar preparado y esperar a que el helvético baje su nivel».

«Lo único que hay que hacer para alcanzar el número uno del mundo y a Federer es prepararse. Ahora está a un nivel superior al resto y hay que esperar a ver si en un momento baja para darle alcance», indicó el manacorí

«Él aún puede aguantar este nivel un año o dos, pero no toda la carrera. Yo soy joven, y tengo 20 años. Pero no quiero decir que dentro de tres años le vaya a dar alcance. Para entonces, puedo estar en el número 20, o quién sabe donde. Pero hay que estar preparado por lo que pueda ocurrir», añadió el mallorquín.

La pretensión del español es mejorar diversos aspectos de su juego. «Voy mejorando el servicio y tengo que seguir haciéndolo. Tenis, o cambias o te vas para atrás. La derecha que tengo es bastante segura y hay que mantenerla. Siempre hay cosas que mejorar», matizó Nadal, que se fijó como objetivo para 2007 la presencia en la Copa Masters de Shangai.

«Para este año no me conformo con nada. Mi objetivo prioritario es clasificarme para el Masters. Estar entre los ocho mejores del mundo», apuntó Nadal.

«Un deseo personal para 2007 es que la gente que está cerca de mí me respete la salud. A nivel más general, que terminen los desastres y las guerras lo antes posible aunque sea típico», señaló.

Además, recordó que el año que termina «arrancó de una manera difícil porque había disputado su mejor temporada. Había ganado en Madrid y después no podía mover el pie. No tenía claro como salir de esa lesión, hasta que se encontró la solución, que fue una plantilla», reconoció.

A pesar de las dificultades, el balear conquistó su segundo Roland Garros. «Después de tres meses sin entrenarme fui a más en París. La final fue increíble. Federer me estaba pegando un repaso pero reaccioné y gané».

«Toda la temporada de tierra fue impresionante. Fueron momentos emocionantes para mí. Difíciles por todo lo que había que defender pero tuve la suerte de que todo salió bien», apuntó, y subrayó especialmente su papel en Wimbledon, donde jugó la final.

«Pude llegar a la final, que para mí fue una sorpresa muy grande y un sueño. No se puede decir que el mejor torneo de mi vida. Uno tiene sus campeonatos de su vida en cada época. Ninguno de los Roland Garros que gané fueron los torneos de mi vida. Roma, este año, fue mucho mejor. Wimbledon lo pondría donde he jugado a mejor nivel, sobre todo a partir de la tercera ronda, cuando vencí a Andre Agassi», concluyó Nadal.

QUINTO WIMBLEDON. Por otro lado, la ambición del suizo Roger Federer no tiene fin y el número uno del mundo planea extender su dominio en este deporte al 2007, tal y como ha hecho en los tres últimos años, pero su máximo objetivo es ganar su quinto título de Wimbledon.

Ganador de nueve títulos de Grand Slam, el jugador de 25 años se encuentra en India como embajador de Unicef en un encuentro con los habitantes de las zonas que fueron arrasadas por el tsunami hace dos años.

El suizo está totalmente ilusionado por la temporada que se avecina. «La motivación nunca ha sido un problema y no lo será en los próximos años», expresó Federer, que no obstante dejó entrever que París es algo con lo que sueña.

«Ganar el Abierto de Francia sería un sueño hecho realidad pero la prioridad más alta es siempre Wimbledon y permanecer al frente de la lista mundial», finalizó el helvético.

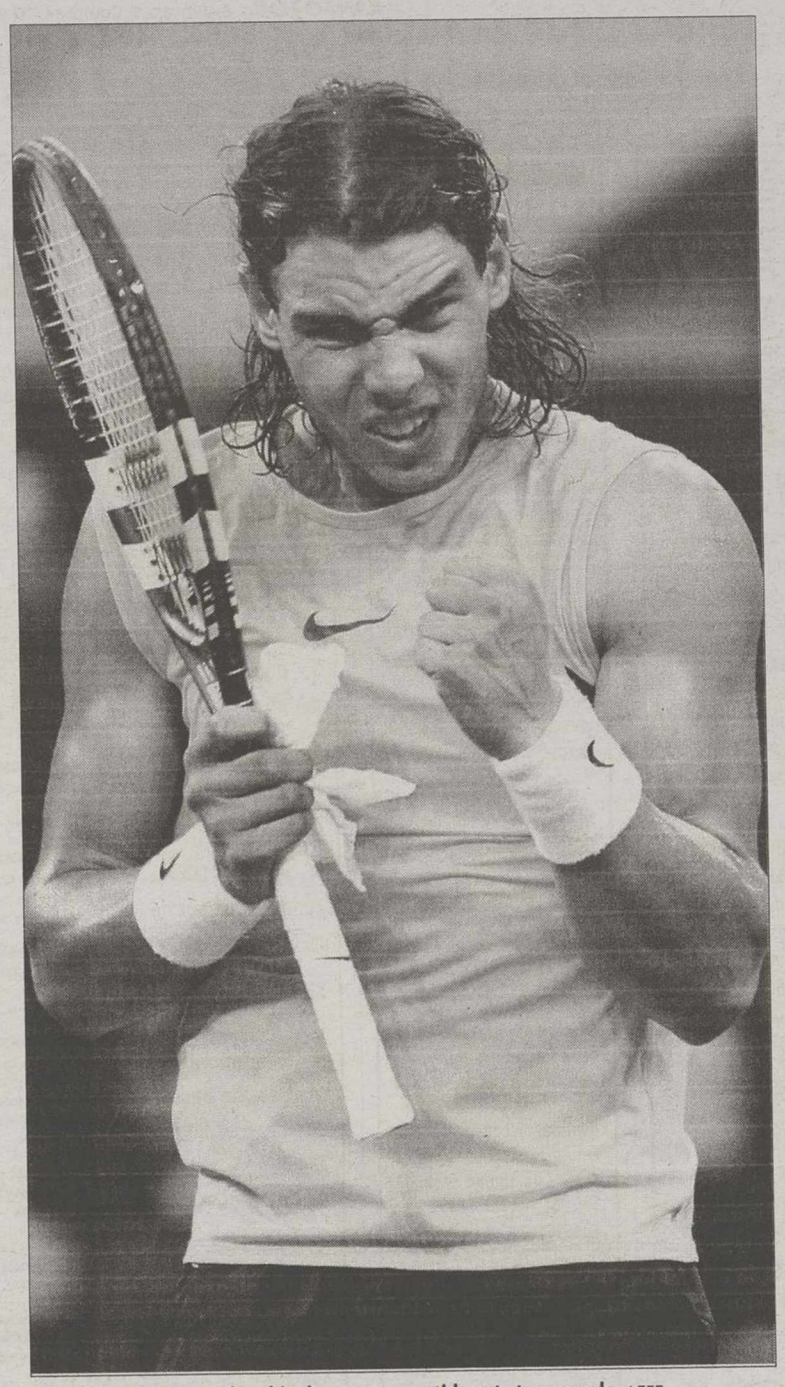

Nadal hace un gesto de rabia durante un partido esta temporada. / EFE

BALONMANO

La selección española inicia su concentración para preparar el Mundial

EFE / MADRID

La selección española de balonmano iniciará hoy la primera de las fases de la concentración para preparar la defensa de su título en el Mundial, que se disputará en Alemania del 19 de enero al 4 de febrero de 2007.

Los 16 jugadores convocados por el seleccionador Juan Carlos Pastor, con las novedades de los jugadores Salva Puig y Víctor Tomás, se incorporarán en Santander, escenario de la primera toma de contacto.

En la capital cántabra, tendrán un día doble sesión de entrenamientos y permanecerán allí hasta el día 30. Posteriormente, y tras pasar varios días con sus familias, regresarán el 2 de enero para la segunda fase, que se desarrollará hasta el 5 en Antequera (Málaga) donde disputarán un amistoso ante el combinado Angola, y al término de esta concentración disfrutarán de nuevos días libres.

Por último, la tercera etapa tendrá lugar en León, del 8 al 16, donde disputarán el tradicional Memorial Domingo Bárcenas ante los equipos de Polonia, Rusia y Túnez. Posteriormente, el 17 de enero se trasladarán a Madrid donde harán noche antes de partir a tierras alemanas.

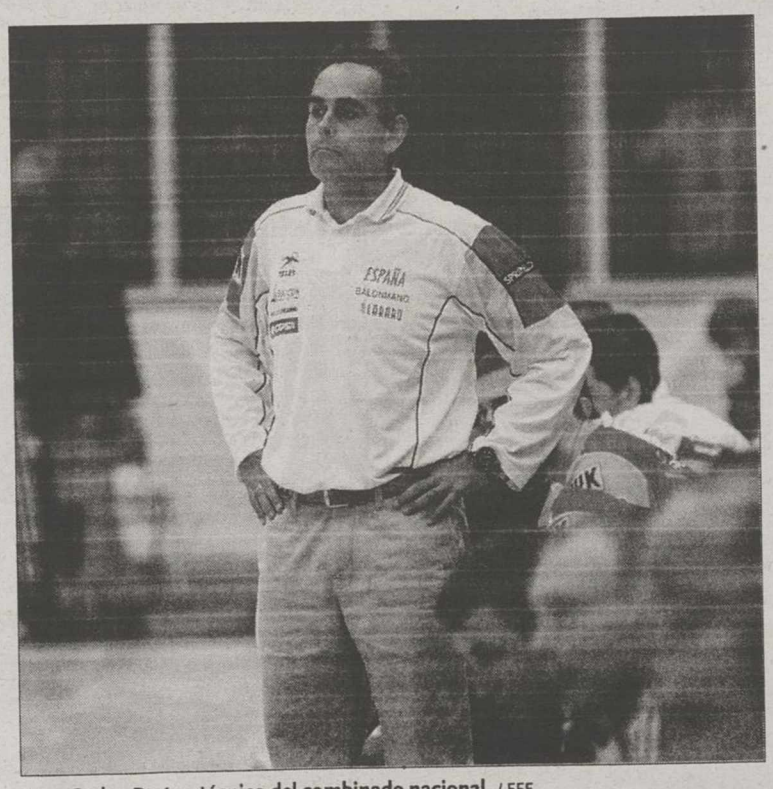

Juan Carlos Pastor, técnico del combinado nacional. / EFE

BALONCESTO

Pau Gasol se desinfla ante los Jazz de Utah

Los Grizzlies de Memphis encajaron una nueva derrota, la tercera consecutiva, ante Utah Jazz por 100-97 en un encuentro en el que Gasol no estuvo a la altura de las noches anteriores. El catalán tan sólo logró 12 puntos en los 25 minutos que estuvo sobre el parqué. Además, capturó dos rebotes, repartió dos asistencias y puso dos tapones. Por otro lado, a pesar del buen hacer de Garbajosa y Calderón, los Raptors tampoco pudieron evitar la derrota ante Seattle, por 110 a 97.

MOTOCICLISMO

Bautista asegura que nunca podrá olvidar este año

El piloto talaverano, Álvaro Bautista, no podrá olvidar fácilmente 2006, después de coronarse como el mejor piloto de 125 c.c. en una temporada donde nadie contaba con él, pero que demostró su calidad y su ambición ganadora para llevarse el cetro mundial. «Es un año para no olvidar porque ha sido muy bonito para mí. Me he divertido mucho sobre la moto, además los resultados son casi inmejorables y creo que nunca me olvidaré de este año», reconoció.

NATACIÓN

David Meca quiere cruzar el Estrecho en 2007

El campeón mundial de larga distancia David Meca hizo ayer un balance positivo de sus retos en 2006, año del que destacó el que consiguió cuando el 5 de enero cruzó desde la Península Ibérica hasta Ibiza. El catalán afirmó que «el deportista de élite no nace sino que se hace» y dio como dato significativo el que si sumara los kilómetros que ha nadado en sus 27 años de trayectoria habría dado una vuelta y media al mundo. Meca desveló que entre los próximos retos está cruzar el Estrecho de Gibraltar.

TRIAL

Cabestany y Raga se juegan el título nacional

Albert Cabestany y Adam Raga se juegan el título en la última prueba del Campeonato de España de Trial Indoor, que se disputará hoy en Lérida. Tras siete carreras, ambos llegan con la misma puntuación (60 puntos). Raga, que defiende su condición de número uno, quiere sumar un nuevo éxito a su ya extenso palmarés, mientras que Cabestany buscará cerrar con una victoria, que le daría su tercera corona, una excelente temporada.

M.C.D.2022

POR PALABRAS 56

LA TRIBUNA DE ALBACETE MARTES 26 DE DICIEMBRE DE 2006

Estos anuncios se reciben en nuestra administración Paseo de la Cuba, 14 y en todas las agencias de publicidad. Deberán tener entrada con 48 horas de antelación

INMOBILIARIAS: 1 Ventas. 2 Compras. 3 Alquileres. 4 Traspasos. 5 Rústicas. **TRABAJO:** 6 Ofertas. 7 Demandas
MOTOR: 8 Ventas. 9 Compras. 10 Alquileres. 11 Accesorios **ENSEÑANZA:** 12 Academias. 13 Idiomas. 14 Varios
CAMPO: 15 Maquinaria. 16 Ganadería. 17 Agricultura. 18 Varios **VARIOS:** 19 Ventas. 20 Compras. 21 Financiera
22 Préstamos. 23 Huéspedes. 24 Servicios. 25 Pérdidas. 26 Mudanzas. 27 Futurología. 28 Agencias Matrimoniales. 29 Compañía. 30 Varios

INMOBILIARIA

1 VENTAS

Tfno: 967 51 22 22 — INMOBILIARIA EL SOLETE — Tfno: 967 23 55 55
SU VIVIENDA
Ríos Rosas, 40 B°S - ESQUINA C/ PÉREZ GALDÓS

ZONA FERIA. 133 m2. 3 dormitorios, salón 30 m2, cocina amueblada, 2 baños, ascensor, calefacción individual, empotrados. precio: 219.369,42 euros (36.500.000 ptas.)

ZONA VILLACERRADA. 110 m2. 3 dormitorios, salón, cocina amueblada con electrodomesticos, calefacción individual. precio: 195.328,93 euros (32.500.000 ptas.)

Bº EL PILAR. 90 m2. 3 dormitorios, salon, cocina amueblada y baño, 2 empotrados. precio: 147.247,96 euros (24.500.000 ptas.) ref. 3621

ZONA CIRCUNVALACIÓN. totalmente reformado. 3 dormitorios, salón, cocina amueblada, baño, a/a. precio: 153.000 euros (25.457.058 ptas.)

APARTAMENTO EN Bº INDUSTRIA. 2 dormitorios, salon, cocina, baño, ascensor, calefacción individual, garaje y trastero. precio: 215.162,33 euros (35.800.000 ptas.) ref. 417

APARTAMENTO EN CHINCHILLA
75 m2., 2 dormitorios, salón, cocina, 2 baños, ascensor, calefacción individual, trastero y garaje.
Precio: 123.207,48 Euros (20.500.000 ptas).
967 23 55 55

ATICO EN Bº EL PILAR
Con terraza de 30 m2., 4 dormitorios, salón, cocina, 2 baños, ascensor, calefacción y cochera.
Precio: 291.490,87 Euros (48.500.000 pts.)
967 23 55 55

ZONA RESIDENCIA
2 dormitorios, salón, cocina, baño y trastero.
Precio: 99.167 Euros (16.500.000 ptas).
967 23 55 55

ZONA JOAQUIN QUIJADA
3 dormitor os, salón, cocina amueblada, baño, ascensor y cal¬facción.
Precio: 213.359,30 Euros (35.500.000 ptas). Ref. 3519
967 23 55 55

PISO BAJO
3 dormitorios, salón, cocina amueblada, baño, a/a
Precio: 125.000 Euros (20.798.250 ptas). Ref. 3435
967 23 55 55

C/ La Parra, 31
IMPULSO INMOBILIARIO
www.impulsoinmobiliario.com
967 21 77 88

"MIRE QUE PRECIO" ref 2646. Vende piso reformado zona parque lineal 56 m, 3 dormitorios, salón, baño, cocina amueblada, trastero. 132.230 Euros

"PLANTA BAJA" ref 3289. Vende piso totalmente reformado zona eroski 50 m, 3 dormitorios, salón, baño, cocina amueblada. 141.240 Euros

"MUY LUMINOSO COMPLETAMENTE REFORMADO" ref 3326. Vende piso zona fiesta del árbol 64 m, 3 dormitorios, salón, aseo, cocina amueblada, calefacción individual. 153.000 Euros

"NUEVO A ESTRENAR" ref. 3284. vende piso zona circunvalación 78 m, 3 dormitorios, salón, 2 baños, calefacción individual, garaje, ascensor. 270.455 Euros

"OFERTA ESPECIAL" ref 3286. Vende apartamento zona residencia 48 m, 2 dormitorios, salón, baño, cocina amueblada, trastero, 99.167 Euros

---

ORBE INMOBILIARIA
www.grupoorbe.es
administracion@grupoorbe.es
C/ Baños, 55 - bajo
02005 Albacete
800 401 101
Llamada gratuita

Locales en varias zonas de Albacete, en compra y alquiler

Ref. 37V - Piso
Zona C/ Rosario.
Nuevo a estrenar
3 dormitorios,
garaje.
Precio 270.000 €

Ref. 6V - Piso
Zona Plaza de Toros
3 dormitorios - garaje
60 m2 de terraza
Precio: 311.000 €

Ref. 44V - Piso
Zona Barrio del Pilar
Nuevo a estrenar
2 dormitorios
Precio: 204.000 €

Valdeganga, chalets para entrar a vivir y nueva promoción

Se hacen reformas, presupuestos sin compromiso

GESDOMUS
Paseo de la Libertad, 15
Planta 3ª
Tef. 967 52 32 81

GESDOMUS VENDE apartamentos y chalets adosados en construcción en Moncofa (Castellón), de 1 a 4 dormitorios, junto a puerto deportivo. Precios desde 135.110 Euros / 22.480.000 ptas. Tel. 967 523 281

GESDOMUS VENDE apartamento zona Fábrica de Harinas, 2 dormitorios, baño, tarima, puerta acorazada, ascensor, trastero. 174.300 euros/29.000.000 ptas.Tel. 967 523 281

GESDOMUS VENDE adosados en Valdeganga, desde 111 m2, 4 dormit, baño y 2 aseos, garaje para 2 coches, calef individ, próxima construc. Desde 183.308,69 euros / 30.500.000 ptas. Tel. 967 523 281

GESDOMUS ALQUILA piso zona Parque Lineal, 3 dormitorios, 2 baños, cocina amueblada, calefacción individual, ascensor, garaje, trastero. 500 euros/83.193 ptas. Comunidad incluida Tel. 967 523 281

GESDOMUS ALQUILA apartamento zona Ayuntamiento, 65 m2, 2 dormitorios, baño, amueblado, calefacción individual, ascensor. 500 euros/83.193 ptas. Comunidad incluida. Tel. 967 523 281

TORRECASTILLA
gestión inmobiliaria
Collado Piña, 17
967 59 05 17
www.torrecastilla.net

SE ALQUILA LOCAL. Zona correos, 350 m2 en planta sótano, acondicionado y económico.

VENTA DE PISO ZONA VEREDA DE JAEN (REF, 1516) 90m2, 3 dormitorios, 2 baños, mármol, cocina amueblada con Office, Terraza 14m2, Trastero y garaje. Seminuevo. PVP: 265.000 Euros (44.092.290Pts)

VENTA DE APART. ZONA FRASCISCANOS (REF, 1451) 57 m2., 2 dormitorios, baño completo, tarima, empotrado, garaje. En construcción. P.V.P.: 224.000 Euros. (37.270.464 Ptas.)

VENTA DE PISO ZONA INDUSTRIA (REF, 1450) 93m2, 3 dormitorios,baño y aseo, terrazo, puertas de pino, garaje individal, Trastero. Seminuevo. PVP: 270.000 Euros (44.924.220 Pts)

VENTA DE ADOSADO ZONA CHINCHILLA (REF, 1486) 130m2 vivienda, 40m2 patio, 4 dormitorios, baño y 2 aseos, barbacoa, chimenea, garaje. Comunes piscina, jardines, pista de padel. En construcción. PVP: 215.000 Euros (35.772.990Pts.)

VENTA DE PISO ZONA FERIA (REF, 1488) 90m2, 3dormitorios, 2 baños, cocina amueblada, terrazo, terraza de 47 m2, trastero, garaje. PVP: 306.520 Euros (51.000.637Pts) 967 59 05 17

INMOBILIARIA
- Préstamos Hipotecarios.
- Alquiler.
- Compra-Venta.
- Arrendamientos Rústicos.
- Cotos de Caza

Ríos Rosas, 40 - 02004 ALBACETE
967 66 97 83

SE ALQUILA LOCAL. En Zona Centro de 1.300 m2. Precio: 18.633 euros. Se puede alquilar por partes.

SE ALQUILA LOCAL. En Zona Parque Sur de 350 m2. Precio: 2.104 euros.

SE ALQUILA LOCAL. En Zona Parque Sur de 140 m2. Precio: 842 euros.

SE VENDE PISO. Zona crta. Madrid. 97 m2 utiles, 3 dormitorios, baño, aseo, cocina amueblada, piscina y jardin. Precio 244.800 euros / 40.731.293 ptas.

SE VENDE PISO . Zona San Pablo 115 m2, 3 dormitorios, 2 baños, 60 euros de comunidad. Precio: 228.480 euros/ 38.015.873 ptas.

¡ARENALES DEL SOL, ALICANTE: Urbanización Arenales Playa. Magnífico residencial de apartamentos de 1, 2 y 3 dormitorios, totalmente amueblados y equipados, con vistas a la bahía de Alicante. Aire acondicionado, aparcamientos en sótano, piscina y zonas verdes, parque infantil, polideportivo, tenis, paddle, fútbol sala. Si está buscando su casa en la playa no deje de verlo. Directamente de la constru ctora. TM GRUPO INMOBILIARIO en C/ Rosario nº 93. Teléfono de información en el número: 967 213 171 WWW.TMGRUPOINMOBILIARIO.COM

JUNTO A BENIDORM: Urbanización Terramar. Primera línea, magníficas vistas al mar, apartamentos de 2 y 3 dorm. Garaje, club social, piscinas comunitarias, zonas verdes, paseo junto al mar. Inmejorable relación calidad-precio. Totalmente amueblados y equipados. Infórmese ahora en TM GRUPO INMOBILIARIO en C/ Rosario 93, Teléfono de información en el número: 967 213 171 WWW.TMGRUPOINMOBILIARIO.COM

VERA - ALMERÍA. Oportunidad viviendas llave en mano, bungalows y dúplex 2- 3 dorm. Totalmente equipadas y amuebladas. Urbanización en 1ª línea de playa, residencial Veramar, piscina, zonas comunes, aparcamientos. Últimas viviendas, directamente de la constructora, no lo dude infórmese en Albacete TM Grupo Inmobiliario, C/ Rosario nº 93, Teléfono de información en el número: 967 213 171 www.tmgrupoinmobiliario.com

---

ALBATORRES
AGENCIAS INMOBILIARIAS
C/ Ríos Rosas, 42
(Esquina Pérez Galdós)
Tfnos: 967 619 888
967 619 777

ref 00821: ático. zona san pedro, 2 dormitorios, baño, terraza 63.02 m2, nueva construcción. excelentes calidades, trastero, garaje. precio venta: 270.500 Euros "45.007.413 pts"

ref 00822: ático, zona san pedro, 3 dormitorios, baño, aseo, terraza 44.14 m2, trastero, garaje, nueva construcción. excelentes calidades. precio venta: 330.500 Euros "54.990.573 pts"

ref 00848: piso, zona san pablo, 3 dormitorios, baño, salón, 1 terraza, cocina amueblada, plaza de garaje opcional, reformado, calefacción individual. precio venta: 186.000 Euros "30.947.796"

ref 00838: zona feria, 3 dormitorios, baño, salón, balcones, cocina amueblada, reformado: precio venta: 155.000 Euros "25.789.830 pts"

ref 00842: piso 120 m2, zona feria, 4 dormitorios, baño, aseo, salón, cocina amueblada, semireformado: 186.000 Euros "30.947.796 pts"

ref 00832: piso, zona feria, 3 dormitorios, baño, aseo, salón, cocina amueblada, bien conservado. pecio venta: 163.000 Euros "27.120.918 pts"

ref 00828: piso, zona ensanche, 3 dormitorios, baño, aseo, salón, cocina amueblada, calefacción individual, aire acondicionado, reformado. precio venta:142.000 Euros "23.626.812 pts"

Nuevas promociones de viviendas, planos y memorias de calidades en la oficina.

Venta y alquiler de naves industriales en todos los polígonos. consultar precio.

Financiamos su hipoteca al mejor precio (100% mas gastos a 40 años). consúltenos sin compromiso.

Precio validos salvo error tipográfico

CASA INMOBILIARIA
C/ Mayor, 4 - Enpta.
Telf.- 967 247 296
ALBACETE

CASA INMOBILIARIA. FINANCIACIONES
Venta y alquiler de pisos, locales, naves, rústicas, etc. Construcción y reformas de vivienda. Tasaciones y valoraciones. Finanzas. Hipotécas al 100%, préstamos personales. Asesoramiento jurídico y financiero. Cancelación de créditos bancarios... si cuando necesite vender, comprar o hipotecar y todo lo que encuentra son barreras y obstáculos... simplemente consúltenos

SE VENDE O ALQUILA NAVE
Industrial de 2.700 m2, en El Bonillo (Albacete) a 150 metros de la población y a pie de carretera.
629 26 00 28

VENDO NAVE EN CAMPORROSO
485 M2. Y
JAGUAR TYPE-S
(240 CV)
Buen precio
676 51 66 13

Anuncie en: La Tribuna DE ALBACETE

Gestión Inmobiliaria
MUÑOZ MILLAN
967 21 56 24
C/ Tesifonte Gallego, 5 - 1°-I

LUIS ROSALES.- 90 m2, 4 dormitorios, baño, salón, cocina con galería. Totalmente reformado. Calefacción y ascensor. 222.374 Euros

SEMIATICO ZONA CENTRO. 120 m2, 4 dormitorios, 2 baños, salón 30m2, cocina amplia. Calefacción y ascensor. Garaje. Todo exterior. R-7

PARQUE SUR, 90 m2, 3 dormitorios, 2 baños, salón, cocina amueblada. Calefacción y Ascensor. Garaje. R-33

R-82: PISO ALTO DE LOS MOLINOS. 102 m2, 3 dormitorios, baño y aseo, salón, cocina, calefacción individual. 4 años antigüedad. Garaje.

APARTAMENTO ZONA ASILO. 82m2, 2 dormitorios, salón, cocina amueblada, 1 baño. Calefacción, ascensor. Garaje y trastero. R-6.

PARTICULAR VENDE SEMIATICO c/ Rosario. 4 dormitorios, 2 baños, salón 30 m2. Trastero. Garaje. Cocina 20m2. Terraza. Telefono 617 322 986. Abstenerse agencia

---

NUEVA PROMOCION
De adosados de lujo en zona Facultad de Medicina, sector 11, Avda. Principal. Pocos vecinos y comunidad. Venta directa promotor.
607 401 652

SE VENDE PISO
Zona Imaginalia
80 m. Garaje, trastero, piscina comunitaria
242.000 Euros
616 48 55 60

OPORTUNIDAD
Vendemos Naves Romica
250 m2. aproximadamente, entre 98.000,00 Euros y 111.000 euros (hipoteca aproximada 78.000,00) paga desde 20.000 euros (más IVA), resto como alquiler.
Terminación Abril/07
967 608 498
606 154 643

3 ALQUILER

SE ALQUILA O TRASPASA, churrería-asador de pollos. Teléfono: 637 756 425

ALQUILO NAVE, Romica, 275 m2., nueva. Teléfono de información en el número: 670 686 244

EDIFICIO TOSCANA EN ALQUILER
Oficinas y despachos con plaza de garaje. Salas de Conferencias y Juntas desde un día. Plazas de garaje. Domiciliación de Sociedades. Fotocopias, Fax y Teléfono.
C/ Rosario, nº 6
Teléfonos: 967 52 02 21
967 21 00 02

API
VICENTE OROZCO
Agencia Inmobiliaria
C/ Pablo Medina, 1 - Bajo
967 21 20 02
ALBACETE

VENDE ÁTICO, EN ZONA PASEO CUBA, frente residencia geriátrica vital parque. 2 dormitorios con garaje y trastero.

VENDE PISO CARRETAS A ESTRENAR. 100 metros útiles, salón 30 mtros, 3 dormitorios, trastero y garaje. Ref. 733.

VENDE CHALET UNIFAMILIAR, ZONA CARLOS BELMONTE, salón, 4 habitaciones, garaje, a estrenar.ref. 5000.408.

PARQUE LINEAL, SALÓN, 3 dormitorios, 2 baños, tarima, calefacc. ind. Gas. garaje.ref. 704.

APARTAMENTO A ESTRENAR LLANOS DEL ÁGUILA, 2 dormitorios, 2 baños, 4º, trastero y garaje.

JUAN SEBASTIÁN EL CANO,2º, 4 habitaciones, baño completo, ascensor y calefaccion.reformas a estrenar.

VENDE PISO A REFORMAR, AVDA. RAMÓN Y CAJAL 80 mts. Útiles, 3 dormitorios, ascensor y calefacción 59. 177.000 eUROS.

VENDE CASA RÚSTICA con 100 metros de patio, totalmente reformada. A 30 kms. De Albacete.

VENDE PISO ZONA REDONDELES FERIA. 110 metros, 4 dormitorios, cocina amplia. garaje opcional.seminuevo.

PARTICULAR ALQUILA PISO C/ PONTEVEDRA
1 Salón comedor grande. 4 dormitorios, 1 c/ baño 1 c/ aseo, cocina, calefacción individual, 2º sin ascensor.
Precio: 400 Euros
625 045 059

4 TRASPASOS

SE TRASPASA IMPRENTA
Por cambio de negocio
629 155 690

Anuncie en La Tribuna DE ALBACETE sus anuncios clasificados

M.C.D.2022

TRABAJO

3 OFERTAS

TRABAJA desde casa. Negocio independiente en multinacional. Sustanciosos ingresos. Teléfono de información en el número: 678 274 260

INGRESOS extra en su tiempo libre. Trabajemos juntos / Te enseñaremos cómo. Experiencia y beneficios. Teléfono de información en el número: 678 27 61 93

CONTRATAMOS comerciales, deportistas, estetisien, para demostraciones. Comisiones 25% al 72%. Teléfono de información en el número: 664 71 25 98

CLIMAGAS necesita personal comercial , sueldo fijo + comisiones, interesados llamar al teléfono 967 23 47 05

CLIMAGAS NECESITA INSTALADORES de gas y calefacción, interesados llamar al teléfono: 967 66 99 95

SE NECESITA ENCARGADA con experiencia para casa de contactos. De 35-45 años. Teléfono de información en el número: 699 293 953

CAFETERIA TITIS SUR necesita camarera a media jornada. Teléfono de información en el número: 600 541 383

EMPRESA DE SEGURIDAD
En Albacete, necesita:
• Técnico de electrónica/electricista con titulación y carne B1, no necesaria experiencia.
Interesados llamar al
967 52 00 35

SE NECESITA PELUQUERA
Con experiencia para media jornada por la tarde.
967 673 254
625 511 910

RESTAURANTE EL CALLEJÓN
Necesita:
Ayudante de camarero y chico para barbacoa con experiencia.
967 21 11 38

Se Necesita
AYUDANTE DE CAMARERO/A
967 50 64 75

SE NECESITA AUXILIAR ADMINISTRATIVO
Con experiencia.
Interesados/as llevar currículum viate con foto a
C/ Angel, 40

MOTOR

6 VENTAS

VENDO MERCEDES
560-SEC COUPE FULL EQUIPE
667 95 55 99

VARIOS

22 PRESTAMOS

Credit Services
ASESORAMIENTO FINANCIERO INTEGRAL
PARTICULARES Y EMPRESAS
SOLUCIONES
A PROBLEMAS ECONÓMICOS
REUNIFICACIÓN DEUDAS, EMBARGOS, SUBASTAS, RAI, ASNEF
CRÉDITOS PERSONALES, HIPOTECARIOS, PRIVADOS.
COMPRA VENTA DE PROPIEDADES
INVERSIONES RENTABLES.
C/ San Antonio, 36 - ALBACETE
967 610 749

DINERO PRIVADO
SOLUCIONAMOS:
RAI, ASNEF, EMBARGOS, SUBASTAS, ATRASOS.
SIN NÓMINAS
HERENCIAS, 2ª HIPOTECA, REUNIFICAMOS DEUDAS.
ESTUDIO GRATUITO
EN 24 HORAS
628 28 60 45 - 687 54 05 27

No busque más...
...en los clasificados de
La Tribuna de Albacete
encontrará lo que busca...

Banservices
- Hipotecas para reunificación de créditos embargos, RAI, ASNEF
- Créditos personales para liquidez inmediata.
- Compre su vivienda sin necesidad de vender la anterior

967 602 052

29 COMPAÑIA

JENIFER BONITA, delgada. Despedidas. Salida a hotel, domicilio. 24 horas. Teléfono de contacto en el número: 616 761 481

MELISA, delgada, cariñosa. Despedida, salida hotel. Domicilio 24 horas. Teléfono de contacto en el número: 660 03 09 55

MARIA MADURITA simpática, leoncita cariñosa, completísima. Pásatelo bien. Teléfono de contacto en el número: 676 69 26 71

DANIEL chico nuevo en Albacete, solo fantasías, para hombres. Teléfono de contacto en el número: 610 397 490

CHICOii BUENA PRESENCIA, sexo solo para hombres. Maxima discreción. Teléfono de contacto en el número: 664 347 261

CELESTE 33 años, simpática, cariñosa, piso privado. Salidas. Teléfono de contacto en el número: 666 359 632

CHARO hago de todo. Teléfono de contacto en el número: 967 22 02 59

2 CONEJITAS cachondas latinas. Servicios completos. Salidas, despedidas. Teléfono de contacto en el número: 654 25 52 48

KAREM rubia cachonda, salidas, despedidas, todos servicios. Teléfono: 699 71 92 97

ESTEFANIA-KATERINE universitarias por primera vez. Disfrutaremos juntos, somos guapísimas. Teléfonos: 650 578 092 - 671 453 137

SANDRA SEÑORA EJECUTIVA guapísima, completa, sin tiempo, con, sin. Zona carretas. Teléfono: 646 226 935

BELEN MADURITA cachondita, hace tus sueños realidad. Nuevo número de telefono: 671 28 63 74

MORENAZA BRASILEÑA penetración profunda, cuerpo espectacular, francés insuperable. Salidas. Teléfono de contacto en el número: 692 91 85 97

HECTOR todo tipo de servicios, mujeres, hombres, tríos, despedidas. Teléfono de contacto en el número: 648 81 11 58

ALEX Y RODRIGO hombres, tríos, parejas, despedidas, sado. 6+53.230074. www.albacete.relax.es

CASA DE CONTACTOS LAIMA
24 horas. Salidas hotel. Despedidas y todos los servicios.
967 242 864
967 211 512

TRAVESTI CINDY
guapísima, rubia, 21 añitos, carita angelical. Cuerpo espectacular, pechos deliciosos, cariñosa femenina, besucona, dotada, ven a disfrutar del mejor francés. Activa, pasiva, vídeo porno. www.albaceterelax.es. 24. h.
666 742 090

JAPONESAS
Todos los servicios.
Chicas orientales, jóvenes, simpáticas morena y guapa. Piso discreto y salidas las 24 horas.
696 33 18 80
646 42 03 59

DANIELA
20 años principiante, un bomboncito muy especial. Cuerpo de muñeca, viciosilla complaciente. Tu amante ideal. Te recibo en lencería, juguetitos. Masajes eróticos.
696 178 467

¡¡NOVEDAD!! ERIKA
Polaca, 40 años, chica cariñosa, elegante, atractiva, muy sexy, tetona, recibo en lencería sola. Piso lujo, sin prisas.
671 356 845

¡¡¡CHICAS¡¡¡
5 chicas latinas te esperan, nuevas en Albacete 24 horas. Todos los servicios. Salidas y despedidas.
967 67 30 73
677 87 50 54

¡¡SUPER TRAVESTI¡¡
NAYARA novedad
de lujo, hermosa, mulatita, con cuerpo de samba, 23 cm de dura dotación, super femenina, besos de miel. Todos los servicios. Piso céntrico y discreto 24 horas.
www.anuniosex.com/nayara
651 442 711

¡¡A ELEGANT WOMAN!!
(4 AMIGAS)
Juventud, belleza, distinción en nuesro domicilio. Ven, haremos realidad tus fantasias, griego, dúplex, francés sin, masaje y salidas.
690 399 380

La irresistible PALOMA
Morenaza, cuerpo explosivo, completita, pecho delicioso. Pídeme lo que quieras y te complaceré en todo. No te quedes con la miel...
¡¡Atrévete!!
619 83 12 62

RAQUEL
33 años madurita, guapa, cariñosa, te ofrece todos los servicios 24 horas. Solo por 35 euros, sin prisas. Besos, francés, simpática. Piso privado, pido discreción
663 417 144

SAMARA!
Rubia exótica, ojos verdes, 130 pechos, 23 añitos, fiera salvaje por el sexo, super culo, griego a tope, garganta profunda. Servicios para recordar. Piso céntrico.
664 738 948

Madre e Hija
Cachondas, viciosas, juguetes, vídeos. Todos los servicios.
697 291 836

LUNA
Piel canela de 23 años, bella, sensual, atrevida, cuerpo escultura. Todos los servicios, 24 horas. Salidas y despedidas de soltero.
617 257 097

ESPAÑOLA MORENA ARDIENTE RELAJANTE ATREVIDA
EN PRIVADO PARA TI!!!
679 50 35 78

SARA Y ESTRELLA
Dos hermanas muy cachondas, complacientes, rubias, de buen cuerpo, francés natural, masajes, sado suave, lluvia dorada, juguetes. Recibimos con lencería Llámanos que no te arrepentirás!!
671 31 82 07

JENIFER De Benidorm
Rubia explosiva, jovencita, 20 añitos, cuerpo exagerado, masajista profesional. 95 de pecho. Todos los servicios 24 h. Striptess, salidas hotel y a domicilio. Piso propio. 30 euros.
650 787 614

JAPONESAS
Chicas jóvenes, simpáticas. Masaje erótico, suave. Fr. Sin, Gr, BN. Lésbico y parejas. Salidas. Todo 24 horas
685 05 50 56

SARA 20 AÑITOS
Chica guapísima, cuerpo de strip, espectácular en la cama. Loca por el sexo y para complacerte. Ultimos días en España. 24 horas. 35 Euros.
677 280 729

ERICA
Latina, superguapa, cariñosa y complaciente. Placer garantizado y absoluta discreción. En piso privado o salidas las 24 h.l
627 00 81 85

CIUDAD REAL
100 Pecho
ITALIANA
120 Pecho
ARACELI
130 Pecho
Bonitos pechos, francés completo a tope (sin), masaje erótico, lluvia dorada, bolas tahilandesas, vibradores, ofrecemos placer, pedimos discreción
Salidas hotel, domicilio, 24 horas.
Cita Sra. Angela
695 816 112

JOVEN
guapísima, simpática, francés, griego, masajes, sin prisas.
663 608 793

EVANYELI
21 años, rubia, ojos verdes, alta, delgada, guapísima, haré realidad todas tus fantasías. Todo en www.albaceterelax.es
671 169 733

KAREN
No profesional, 25 años, 1ª vez en Albacete.
SONIA
Española, rubia. Todos los servicios. Apartamento privado.
699 227 729

EVA Española
1ª vez en Albacete, rubia explosiva, 23 años, todos los servicios. Apartamento privado.
699 293 953

URGEN SEÑORITAS
Buena presencia para 24 horas. Horario a convenir. Ambiente familiar. Alojamiento gratis.
662 43 84 97

ALEJANDRA
Rubia, 22 años, nueva en Albacete, medidas, 90-60-90, atractiva, dulce, cariñosa, ojos claros. Atrévete conmigo para pasar buen rato, solo para hombres exigentes. Piso privado y salidas 24 horas.
638 519 414

TAMARA Y KATIA
Chicas recién llegadas, guapas, joven de 18 y 20 añitos, con mucho morbo, trío, copas, juguetitos. Salidas hotel, domicilio, 24 horas.
699 173 182
654 825 980

30 VARIOS

LIMPIEZAS FERNANDEZ
EXTRACCION DE FOSAS SEPTICAS
- LIMPIEZA DE TUBERIAS Y ALCANTARILLADOS
- REVISION DE TUBERIAS POR EQUIPOS DE TELEVISION

TELEFONOS
OFICINA: 967 22 08 38
PARTICULAR: 967 52 04 80

anmartín asesores
Rosario, 3 - 7º (Edificio Capitol)
☎ 967 21 04 29 ALBACETE

Nº 1 EN FINANCIACIÓN
REUNIFICAMOS DEUDAS.
TRAIGA LOS RECIBOS DE SUS PRÉSTAMOS Y LE INDICAREMOS CUANTO SE AHORRARÁ CADA MES.
ANTES 1130 € → DESPUÉS 500 €
HIPOTECA> 600 €
COCHE> 280 €
MUEBLES> + 150 €
TARJETAS> 100 €
CON NOSOTROS APROX. 500 € EN UNA SOLA CUOTA
PAGUE MENOS CADA MES.
SOLUCIONAMOS PROBLEMAS DIFÍCILES
RED EN FRANQUICIA
MÁS DE 500 OFICINAS EN TODA ESPAÑA
Credit Services®
Albacete C/ Joaquín Quijada Nº 20 - Tfno: 902 020 179
Almansa C/ Aniceto Coloma nº 15 - Tfno: 902 020 319
Hellín C/ Antonio Cifuentes nº 15 - Tfno: 902 024 605

La Tribuna de Albacete les desea unas Felices Navidades y un Próspero Año Nuevo

M.C.D.2022

GUÍA DE ACADEMIAS

SEGUNDO PREMIO 2006 TECNOEMPRENDE CASTILLA-LA MANCHA PARA EMPRESAS DE BASE CIENTÍFICA Y TECNOLÓGICA

Centro de Enseñanza LÓPEZ ARCE
C/ Cid, 22- Albacete
PRÓXIMA CONVOCATORIA JCCM
"PLAZAS LIMITADAS"
¡RESERVA TU PLAZA YA!
Inicio inmediato de:
ADMINISTRATIVOS
INFORMÁTICOS
ENHORABUENA A LOS 127 APROBADOS
(CON PLAZA). Lista en www.lopezarce.com
ALTO PORCENTAJE DE APROBADOS

ACADEMIA ICARO

ICARO Albacete
C/ MAYOR, 41-2º. 02001 ALBACETE. TFNO. 967 66 65 52

DEDICADA DESDE 1991 EXCLUSIVAMENTE A PREPARACIONES MILITARES Y POLICIALES

CUERPO NACIONAL DE POLICIA
PROXIMA CONVOCATORIA 5.500 PLAZAS.
402 ALUMNOS APROBADOS CON PLAZA DESDE 1992

GUARDIA CIVIL
PROXIMA CONVOCATORIA 4.000 PLAZAS.
301 ALUMNOS APROBADOS CON PLAZA DESDE 1991

¡ÍCARO-MAYPE: CREEMOS EN TI!

FORMACION GRATUITA

TRABAJADORES

MANIPULADOR DE ALIMENTOS
(OBTENCIÓN DEL CARNET/CERTIFICADO)

- INFORMATICA
- CONTABILIDAD
- NOMINAS
- PREVENCIÓN RIESGOS LABORALES
- INGLES
- TÉCNICAS VENTAS
- ESCAPARATISMO

ELITE
PZA. MANCHA, 17 BAJO
02001-ALBACETE
967/ 50 73 08 FAX 967 51 15 46

TINTE, 12-ENTPTA.

02001-ALBACETE
Academia Gaspar Romero
967228201//
967661688
e.mail: gasparromero@ono.com

FUJIYAMA-ÉLITE

C/ Octavio Cuartero, 44 - Tfnos: 967 23 24 23 - 637 44 90 58

CENTRO DE OPOSICIONES POLICIALES

CUERPO NACIONAL DE POLICÍA
Es tan completa la preparación académica y humana, que obtiene el **MAYOR PORCENTAJE** de aprobados de Castilla-La Mancha
249 alumnos son ya funcionarios del CNP

CUERPO DE LA GUARDIA CIVIL
Nueva preparación. 33 aprobados ya. Clases en septiembre

ABIERTO PLAZO MATRICULA 2006-07. PLAZAS LIMITADAS
¡CONFIA EN NOSOTROS!

Adi, Centro de Formación

Centro de formación Adi
FORMACIÓN PRIVADA, CONTINUA Y OCUPACIONAL
AENOR ER-1280/2001

AUTOCAD-CYPE-PRESTO-COREL-GPS

OFERTA DE FORMACIÓN CONTINUA PARA LA PEQUEÑA Y MEDIANA EMPRESA Y QUE SUS TRABAJADORES PUEDEN RECIBIR SEGÚN EL MODELO DE BONIFICACIONES.
CURSOS GRATUITOS PARA LA EMPRESA Y SUS TRABAJADORES

inFÓRMATE
PROMOCIÓN Y DIFUSIÓN DE LA FORMACIÓN CONTINUA

DIBUJO- CALCULO- MEDICIONES

Cervantes,24 -- http://www.adialba.com -- E-mail : adialba@ono.com -- 967 502201

CURSO 2.006 - 2.007

E. S. O., BACHILLER Y UNIVERSIDAD
REPASO DE TODAS LAS MATERIAS
PLAZAS LIMITADAS.

ADMÓN. LOCAL
PRÓXIMA CONVOCATORIA
12 PLAZAS AUX. ADMTVOS
7 PLAZAS CONSERJE
YA CONVOCADAS
33+67 PLAZAS DE BOMBEROS

MAGISTERIO
INFANTIL, EDUCACIÓN FÍSICA
ABIERTO PLAZO INSCRIPCIÓN

JUNTA DE COMUNIDADES DE CASTILLA LA MANCHA
126 PLAZAS AUX. ADMON
39 PLAZAS ADMON. ARCHIVOS BIBLIOTECAS
26 PLAZAS AUX. BIBLIOTECA
40 PLAZAS AGENTE MEDIOAMBIENTALES:
COMIENZO GRUPO 23-10-2006 A LAS 17.00 HORAS
ADMINISTRATIVO PROMOCIÓN INTERNA:
COMIENZO GRUPO 31-10-2006 A LAS 17.00 HORAS
PERSONAL LABORAL
ORDENANZAS: INICIO NUEVO GRUPO MIÉRCOLES 15-11-2006
P. S. D.: INICIO NUEVO GRUPO EN DICIEMBRE. ENTRESEMANA Y SABADOS
PSICOTÉCNICOS: VARIOS HORARIOS ENTRE SEMANA Y SABADOS
ABIERTO PLAZO DE INSCRIPCIONES

SESCAM
¡ CONVOCATORIA INMINENTE !
225 PLAZAS CELADORES
362 PLAZAS DE AUX. ENFERMERIA
768 PLAZAS ATS-DUE
125 PLAZAS AUXILIARES ADMTVOS
30PLAZAS TEC. ESP. LABORATORIO

OPOSICIONES A NIVEL NACIONAL
POLICIA NACIONAL E INSTITUCIONES
PENITENCIARIAS: NUEVOS GRUPOS.
ADMINISTRATIVO ESTADO: INICIO EN ENERO

PROFESORES DE AUTOESCUELA
FASE DE CORRESPONDENCIA.
GRUPO YA INICIADO INFÓRMATE
E INSCRÍBETE HOY MISMO

ACCESO CLICO FORMATIVO DE GRADO SUPERIOR
PLAZAS LIMITADAS, RESERVA LA TUYA

OPOSICIONES

Magisterio Educación Infantil
Magisterio Educación Física
RESERVA TU PLAZA YA

ACADEMIA FLEMING
Doctor Fleming, 5 -Albacete - Tfno. 967 50 14 28

Desde Therapeio Les deseamos Felices Fiestas

C/Mariana Pineda, 37 - Bajo - 02005 ALBACETE - Tlf. 967 24 62 52

Aprovecha y mira nuestra página de Guía de Academias para tus futuras profesiones, repaso de materias, convocatorias...

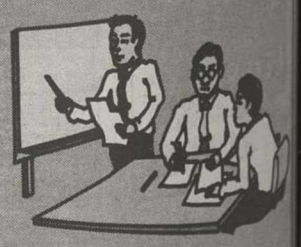

CURSO DE SIMPLEGESTIÓN HOGAR

¿CONTROLAS BIEN LA ECONOMÍA DE TU HOGAR?
REGISTRARLO TODO ES LA CLAVE
CON SIMPLEGESTIÓN ES MUY FACIL
CON EL CURSO
TE REGALAMOS EL PROGRAMA

FORMAULA21
SIMPLE GESTIÓN
C/ Doctor Fleming, 28 | ALBACETE
Tfno. 967 590 089 | E-mail: formaula@formaula.com

Con la garantía de:
ACADEMIA TEMAS
SIMÓN ABRIL, 13 (FRENTE AL PARQUE)
TLF.: 967 22 67 66
www.academiatemas.com
EXPERIENCIA - CALIDAD

OPOSICIONES
MAGISTERIO - SECUNDARIA
– UNIVERSIDADES –
INGENIERIAS - ECONOMICAS

FOTOGRAFÍA – PINTURA GRABADO

¡Apúntate a nuestros Talleres de Arte!

Se realizan en fines de Semana y no se necesita experiencia.

TALLER DE FOTOGRAFÍA DIGITAL
GRABADO

M.C.D.2022

LÍNEAS DE AUTOBUSES URBANOS

▶LÍNEA 1

Hospital Barrio Hermanos Falcó Calle La Historia Campus Universitario Campo de Fútbol Capitán Cortés Méjico Barrio San Pedro Carretera de Las Peñas Calle Rosario Calle Arquitecto Valdelvira Calle María Marín Plaza Pablo Picasso Calle Hermanos Jiménez Calle Arquitecto Julio Carrilero Avda. Ramón Menéndez Pidal Calle Jesús del Gran Poder Avda. de La Mancha Paseo de la Cuba Calle Valladolid Calle Ferrocarril Estación de Autobuses Calle José Isbert Avda. de la Estación Plaza Altozano Plaza de las Carretas Puerta de Valencia.

▶LÍNEA 2

Hospital Calle Hellín Avda de España Plaza Gabriel Lodares Plaza Altozano Plaza Catedral Calle San Sebastián Avda. Isabel la Católica Calle Juan de Toledo Avda. Cronista Mateo y Sotos Calle La Roda Calle Benavente Calle Capitán Cortés Residencia Calle Diego de Almagro Avda. 1º de Mayo Calle Capitán Cortés Calle Benavente Calle La Roda Avda. Ramón Menéndez Pidal Avda. Ramón y Cajal Altozano Plaza Carretas Puerta de Valencia.

▶LÍNEA 3

Hospital Calle Batalla del Salado Calle Arcangel San Gabriel Plaza Gabriel Lodares Plaza Altozano Avenida de la Estación Estación de Autobuses Calle José Isbert Calle Ferrocarril Calle Valladolid Plaza Altozano Plaza Catedral Calle Feria Avda. de los Toreros Calle Miguel Servet Carretera de Jaén Calle Málaga Calle Vereda Residencia Calle Diego de Almagro Calle Capitán Cortés Calle Padre Coll Calle Méjico Barrio San Pedro Carretera de las Peñas Calle Capitán Cortés Calle Hellín.

▶LÍNEA 4

Hospital Barrio Hermanos Falcó Calle La Historia Campus Campo de Fútbol Hospital Calle Francisco Javier de Moya Barrio Milagrosa Calle San Pedro Estación de Autobuses Avenida de la Estación Plaza del Altozano Plaza de la Catedral Calle Feria Calle Pedro Martínez Gutiérrez Calle Blasco Ibáñez Calle Arcipreste Gálvez Residencia Calle Antonio Cuevas Belmonte Plaza de Pablo Picasso Calle Arquitecto Vandelvira Plaza de Gabriel Lodares Plaza del Altozano Avenida de la Estación Estación de Autobuses San Pedro Barrio Milagrosa Calle Jorge Juan.

▶LÍNEA 5

Seminario Hospital Perpetuo Socorro Antonio Cuevas Francisco Pizarro Pérez Galdós (nº 68 y nº 28) Avenida de España (punta del parque, nº 29 y pórtico de La Mancha) Facultad de Derecho Hermanos Falcó (Hospital General) Alcalde Conangla (centro comercial) Cruz (junto a Calle León) Plaza de las Carretas Tinte Rosario María Marín (C. P. Inmaculada Concepción) María Marín nº 82) y Daoiz.

▶LÍNEA 6

Servicio Polígono Campollano (todos los días laborables).

SERVICIO DE AUTOBÚS CIUDAD DIRECTO

▶ALBACETE-CIUDAD REAL
(tiempo estimado de viaje 2 horas 45 minutos)
Lunes: 06,00 horas.
De martes a viernes: 07,00 horas.
De lunes a viernes: 16,15 horas.
Sábados: 09,00 y 16,15 horas.
Domingo: 16,30 horas.

▶ALBACETE-CUENCA
(tiempo estimado de viaje 2 horas)
De lunes a viernes: 06,45 y 18,00 horas.
Viernes: (período lectivo o escolar) 12,00 horas.
Sábados: 09,00 y 18,00 horas.
Domingos: 20,00 horas.

▶ALBACETE-TOLEDO
(tiempo estimado de viaje 2 horas 45 minutos)
Lunes: 06,00 horas.
De martes a viernes: 07,00 horas.
De lunes a viernes: 16,00 horas.
Sábados: 08,00 y 16,00 horas.
Domingos: 18,30 horas.

RENFE, TRENES DE LARGO RECORRIDO

▶ALBACETE-ALICANTE

Altaria: 9,33 / 11,10. De lunes a sábado. Altaria: 11,23 / 12,50. Diario. Regional: 11,45 / 13,25. Diario. Altaria: 14,24 / 15,55. Diario. Altaria: 16,23 / 17,55. Diario. Altaria: 18,25 / 19,57. De lunes a domingo (excepto sábado). Talgo: 18,25 / 19,57. Sábado. Altaria: 18,25 / 19,57. Diario. Altaria: 20,21 / 21,50. De lunes a domingo (excepto sábado). Altaria: 20,28 / 22,05. Sábado. Altaria: 22,02 / 23,33. De lunes a domingo (excepto sábado).

▶ALBACETE-MURCIA

Talgo: 9,30 / 11,19. De lunes a sábado. Talgo: 11,54 / 13,40. Diario. Talgo: 14,59 / 16,36. De lunes a domingo (excepto sábado). Talgo: 18,40 / 20,30. Diario. Talgo: 21,25 / 23,04. De lunes a domingo (excepto sábado).

▶ALBACETE-VALENCIA

Tren Hotel: 03,53 / 05,38. Diario. Regional: 8,40 / 11,12. Diario. Alaris: 9,01 / 10,30. De lunes a viernes. Alaris: 9,59 / 11,27. Diario. Alaris: 10,59 / 12,29. Diario. Alaris: 13,19 / 14,54. Diario. García Lorca: 14,44 /16,40. Diario. Alaris: 15,59 /17,27. De lunes a domingo (excepto sábados) Alaris: 17,24 / 18,54. Diario. Regional: 17,30 /19,55. Viernes y domingo. Alaris: 18,59 / 20,25. Diario. Alaris: 19,59 / 21,27. Diario. Alaris: 20,59 / 22,29. Diario. Alaris: 22,19 / 23,45. Lunes a domingo (excepto sábado). Alaris: 23,25 / 00,50. Viernes.

▶ALBACETE-CIUDAD REAL

García Lorca: 13,29 / 16,24. Diario. Regional Expreso: 18,45 / 21,14. Diario. Regional: 19,56 / 22,40. Domingos.

▶ALBACETE-MADRID

Regional: 04,25 / 07,14. Lunes. Regional: 06,35 / 09,29. De lunes a viernes. Regional: 07,30 /10,29. Sábado.

Talgo: 07,46 / 10,12. De lunes a sábado. Alaris: 08,09 / 10,17. De lunes a viernes. Altaria: 08,22 / 10,43. De lunes a sábado. Alaris: 09,07 / 11,14. Diario. Alaris: 10,07 /12,17. Diario. Altaria: 11,08 / 13,33. Domingo. Talgo: 11,27 /14,06. Diario. Altaria: 11,54 / 14,28. De lunes a sábado. Alaris: 12,44 / 14,55. Diario. Talgo: 13,14 / 15,32. Domingo. Altaria: 13,24 /16,02. Diario. Talgo: 13,57 / 16,40. Lunes a domingo (excepto sábado). Altaria: 15,20 / 17,46. Diario. Alaris: 15,37 / 17,50. Lunes a domingo (excepto sábado).

Alaris: 17,07 / 19,14. Diario. Altaria: 17,15 / 19,40. Diario. Regional: 17,40 / 20,48. Diario. Alaris: 18,07 / 20,14. Diario. Talgo: 18,36 /21,10. Diario. Alaris: 19,09 / 21,20. Diario. Regional: 19,15 / 22,06. Domingo. Altaria: 19,23 / 21,43. Diario. Alaris: 20,07 / 22,18. Diario. Talgo: 21,09 / 23,40. Lunes a domingo (excepto sábado).

Altaria: 21,27 / 23,55. Lunes a domingo (excepto sábado). Alaris: 21,39 / 23,50.Lunes a domingo (excepto sábado). Alaris: 23,43 / 00,45. Domingo.

▶ALBACETE-BARCELONA

Tren Hotel: 03,53 / 9,50. Diario.
García Lorca: 14,44 / 20,50. Diario.

▶ALBACETE-SEVILLA
(Santa Justa)
García Lorca: 13,29 / 20,15. Diario.

▶ALBACETE-SEVILLA
(Santa Justa)
García Lorca: 13,29 / 20,15. Diario.

SERVICIO TELEFÓNICO DE RESERVA Y HORARIOS: 902 24 02 02.

TELÉFONOS DE INTERÉS

URGENCIAS

SERVICIO DE EMERGENCIAS	112
BOMBEROS	080
POLICÍA LOCAL	092
POLICÍA NACIONAL	091
GUARDIA CIVIL	062
URGENCIAS Y EMERGENCIAS SANITARIAS	061

SEGURIDAD

Policía Local	967 59 61 26
Guardia Civil	967 21 86 00
Guardia Civil de Tráfico	967 21 07 23
Parque de Bomberos	967 59 61 08
Protección Civil	967 76 90 00
Cruz Roja Albacete	967 21 90 50
Cruz Roja Emergencias	967 22 22 22

SANIDAD

Hospital General	967 59 71 00
Hospital Nuestra Señora del Perpetuo Socorro	967 59 77 99

AYUNTAMIENTO

Información	967 59 61 00
Casa de Acogida de Mujeres Maltratadas	967 24 60 56
Centro Municipal de la Mujer	967 24 60 56
Centro de Juventud	967 51 10 20
Centro para Personas sin Hogar	967 19 36 23
OMIC	967 59 61 11
Red de Bibliotecas Municipales	967 195400
Objetos Perdidos	967 59 61 00
Universidad Popular	967 21 35 92
Tanatorio	967 21 76 77

TRANSPORTES

RENFE	902 24 02 02
Estación de Autobuses	967 21 60 53
Autobuses urbanos	967 52 13 51
Radio Taxi	967 52 20 02

VARIOS

Teléfono de la Esperanza	967 52 34 34
Correos	967 23 06 13
Información meteorológica	906 36 53 02
Asociación de Jugadores Anónimos de Albacete	636 66 26 39

AEROPUERTO

Información de Vuelos	967 55 57 00

MUSEOS DE ALBACETE Y PROVINCIA

ALBACETE

▶Museo Municipal (Ayuntamiento Viejo)
Plaza del Altozano s/n. Campo temático, cultura y turismo. Horario: Martes a Domingo, de 10,30 a 13,30 y de 17 a 21 (lunes cerrado). Teléfono: 967 21 03 05.

▶Museo Provincial de Albacete (Arqueológico)
Parque Abelardo Sánchez s/n. Contiene una amplia muestra de piezas de yacimientos arqueológicos de toda la provincia, incluyendo salas de pintura y escultura. Horario: Martes a viernes de 10,00 a 14,00 y de 16,30 a 19,00 hora. **Verano: Cerrado tardes.** Domingo y festivos de 9,00 a 14,00 horas. Lunes: Cerrado.Teléfono: 967 22 83 07.

▶Museo del Niño
Calle Méjico s/n. Sótanos del Colegio Público Benjamín Palencia. Presenta material relacionado con la historia de la educación y la infancia. Teléfono: 967 23 40 35.

▶Museo Municipal de la Cuchillería
Horario de martes a domingo de 10 a 14 horas, de martes a sábado de 17:30 a 20 horas, lunes cerrado. Exposición permanente de tijeras, cuchillos y navajas.

CHINCHILLA

▶Museo de Cerámica Nacional
Calle de La Peñuela nº 3. Horario: Viernes y sábados: de 17 a 19 h. Domingos y festivos: de 12 a 14. Junio, julio, agosto y septiembre viernes y sábado: de 18 a 20, Domingos y festivos: de 12 a 14. Visitas fuera de horario tel.: 967 260378.

▶Museo Parroquial
Calle Plus_Ultra nº 2. Escultura, pintura y orfebrería. Cita previa. Teléfono 967 26 00 39.

HELLÍN

▶Museo Comarcal
Calle Benito Toboso nº 12. Arqueología y etnología. Lunes y festivos: cerrado. De martes a viernes de 11,00 a 13,30 y de 19,00 a 21,00 horas. Sábados y domingos de 11,00 a 14,00 horas. Teléfono 967 30 46 30.

▶Museo Taurino
Paseo de la Estación n º 26. Historia taurina, principalmente de Hellín. Cita previa. Teléfono: 967 30 13 54.

▶Museo de Arte Contemporáneo Castilla-La Mancha F. Picornell
Avda. Castilla-La Mancha nº 24. Horario: De lunes a sábado de 10 a 13'30 h y de 17'30 a 21 h; Domingos y festivos de 11 a 14 h. Alberga un fondo artístico en el que figuran obras de pintores de la región; F. Picornell, Antonio Luzgardo, Fco. Ruiz Oliva...

ALCARAZ

▶Museo parroquial
Parroquia Santísima Trinidad. Obras de Salzillo y pinturas diversas.
Cita previa. Teléfono 967 38 01 83.

CAUDETE

▶Museo de la Acuarela Rafael Requena
Calle Las Eras nº 33. Contine una amplia muestra de acuarelas de Rafael Requena. Cita previa. Teléfono 965 82 81 34.

TOBARRA

▶Museo del Tambor
Calle Mayor s/n. Tamboreś de todo el mundo. Abierto en Semana Santa y fiestas. Resto del año cita previa. Teléfono: 967 32 50 26.

LA GINETA

▶Museo Etnográfico de la Gineta
Antigua estación de Renfe. Todos los festivos de 11 a 13. Para visitas concertadas cita previa en el Ayto. 967 27 50 02.

LA RODA

▶Museo Antonio Martínez
Calle Doctor La Encina. Etnología. Casa típica, libros de La Roda y obras de Benjamín Palencia. De lunes a viernes previa solicitud. Sábado todo el día. Teléfono 967 44 18 20.

LEZUZA

▶Museo Municipal
Plaza Mayor nº 10. Arqueología. Cita previa. Teléfono 967 35 40 01. Horario Lunes a viernes de 10 a 14 horas y Domingos de 12 a 14 horas.

EL BONILLO

▶Museo parroquial
Calle San Antón nº 2. Pinturas de El Greco, Ribera y otros. Previa cita. Teléfono: 967 37 00 24.

FUENSANTA

▶Museo Etnológico Popular
Plaza Mayor nº 7. Etnología. Casa típica. Aperos y enseres domésticos. Cita previa en la parroquia.

LIÉTOR

▶Museo parroquial
Parroquia Santiago Apóstol. Arqueología. Arte sacro y etnología.
Previa cita. Teléfono: 967 20 00 24.

YESTE

▶Museo Etnológico
Castillo de Yeste. Etnología, aperos, etc. Previa cita Ayuntamiento.
Teléfono: 967 43 10 01.

▶Centro de Interpretación medieval "Tierra de Frontera"
Ubicado en varias dependencias del castillo de Yeste incluye diversas colecciones y material audiovisual que nos aproxima a la Edad Media en la Sierra del Segura. Oficina de Turismo de Yeste. Teléfono: 967 43 11 54. Visitas guiadas: 12.30 y 17.00 de lunes a domingo.

HOYA GONZALO

▶Museo Etnológico 'Camino de la Cruz'
Calle Chinchilla nº 50. Objetos y enseres típicos fechados entre el siglo VII a principios del XX. Domingos de 9,00 a 14,00 horas. Resto de la semana cita previa.
Teléfono 967 28 77 16.

TIRIEZ

▶Museo Etnológico de Tiriez
Calle Isabel la Católico s/n. Etnología de la comarca. Todos los días de 12 a 14 horas.
Cita previa. Teléfono: 967 35 01 81.

RIÓPAR

▶Museo de las Reales Fábricas de Bronce
C/ San Vicente, 2. Horario: 11,00 a 14,00 y de 17,00 a 20,00, (**verano**: 11 a 14 y de 18 a 21). Cerrado domingo tarde y lunes.
Teléfono 967 43 52 30.

PEÑAS DE SAN PEDRO

▶Museo parroquial
Parroquia Ntra. Sra. de la Esperanza. Escultura, pintura. Arte histórico-artístico.
Cita previa. Teléfono: 967 29 80 54

HORARIO DE VUELOS AEROPUERTO DE ALBACETE

▶Vuelo IBE-8294. Frecuencia L-M-X-J-V. Salida Barcelona 21:25. Llegada Albacete 22:45. Sábado: no hay vuelo Domingo: salida Barcelona 21:25. Llegada Albacete: 22:45.

▶Vuelo IBE-8295. Frecuencia L-M-X-J-V-S-D. Salida Albacete 07:00. Llegada Barcelona 08:15. Sábado: salida Albacete 07:00. Llegada Barcelona: 08:15. Domingo: no hay vuelo.

▶Teléfonos de información.
Aena Aeropuerto de Albacete: 967 555 703 - Central de Reservas de Iberia: 902 400 500

RECEPCION DE ESQUELAS EN LA TRIBUNA DE ALBACETE

- A través de las empresas de servicios funerarios
- Personalmente en las dependencias de La Tribuna de Albacete (Paseo de La Cuba, 14), hasta las 23 horas.

M.C.D.2022

EXPOSICIÓN

18'00 Dibujos de Antonio Aparicio en el Archivo Histórico

Los dibujos de cómics de Antonio Aparicio se pueden contemplar en el Archivo Histórico Provincial hasta el 7 de enero de 2007. En total son 308 obras al óleo donde plasma los grandes cómics y personajes de la actualidad. De 18 a 21 horas. Sábados y festivos cerrado.

HORA: DE 18 A 21
LUGAR: ARCHIVO HISTÓRICO PROVINCIAL
ENTRADA LIBRE

EXPOSICIÓN

10'30 Belenes y pinturas navideñas

La exposición *Belenes y pinturas navideñas* de la colección de Juan Ramírez de Lucas se puede visitar hasta el 14 de enero en el Museo Municipal, en donde el coleccionista albaceteño ha reflejado el sentir de la Navidad de los cinco continentes. Entrada libre.

HORA: DE 10.30 A 13.30 Y DE 17 A 21. LUNES CERRADO.
LUGAR: MUSEO MUNICIPAL
ENTRADA LIBRE.

EXPOSICIÓN

10'30 'Las mujeres en el mundo, cara a cara'

Una mirada sobre la salud y los derechos se xuales y reproductivos. Esta exposición foto gráfica se puede visitar hasta el 8 de enero e el Museo Municipal de Albacete. Posterior mente, del 10 al 30 de enero, esta muestra se trasladará a la Fábrica de Harinas.

HORA: DE 10.30 A 13.30 Y DE 17 A 21. LUNES CERRADO.
LUGAR: MUSEO MUNICIPAL
ENTRADA LIBRE.

AGENDA60

EXPOSICIONES

«De oficio, afilador»
La exposición «De oficio, afilador» (hasta el 31 de diciembre) puede visitarse en el Museo Municipal de la Cuchillería. Diverso material gráfico, en el que se incluyen fotografías y paneles didácticos, servirán para arropar las 17 ruedas de afilar, tres de ellas montadas en dos bicicletas y una motocicleta.
MUSEO DE LA CUCHILLERÍA

Muestra de Diego Fernández Columé
Natural de Huelva y residente en Gijón, donde imparte enseñanzas de violín, Diego Fernández Columé expone 34 obras (acrílicos, óleos y acuarelas) en la Galería Magnú hasta el próximo 17 de febrero. De su extraordinaria calidad artística dan fe los cuarenta premios conseguidos este mismo año en otros tantos certámenes de pintura rápida celebrados en nuestro país.
GALERÍA DE ARTE MAGNÚ

Josefa Pallas expone en la Galería Solano
Natural de Port Bou, Josefa Pallas se inició con la pintura al óleo y el pastel, pero rápidamente se inclinó hacia la escultura y a partir del 1993 le dedicó todo su talento. El pasado viernes inauguraba su exposición en la Galería Solano.
GALERÍA DE ARTE SOLANO

Abel Cuerda y Manuel Pinto
La exposición de Abel Cuerda «Obra 1990-2005», con 52 cuadros colgados y 13 piezas del escultor portugues Manuel Pinto. Abel es uno de los más importantes representantes del abstracto español, y la exposición es muy interesante porque hay obra de diversas épocas por lo que se puede apreciar su evolución. El escultor Manuel Pinto tiene ya una consolidada carrera profesional teniendo presencia tanto en Europa como en America Latina. Hasta el 7 de febrero.
SALA DIABLOS Y TIRADORES DE CHINCHLLA

«Las mujeres del mundo, cara a cara»
Una mirada sobre la salud y los derechos sexuales y reproductivos. Esta exposición fotográfica se puede visitar hasta el 8 de enero en el Museo Municipal de Albacete. Posteriormente, del 10 al 30 de enero, esta muestra se trasladará a la Delegación Provincial de la Junta de Comunidades 'Fábrica de Harinas'. Entrada libre.
MUSEO MUNICIPAL

Belenes y pinturas en Navidad
La exposición *Belenes y pinturas navideñas* de la colección de Juan Ramírez de Lucas se puede visitar hasta el 14 de enero en el Museo Municipal, en donde el coleccionista albaceteño ha reflejado el sentir de la Navidad de los cinco continentes. Entrada libre.
MUSEO MUNICIPAL

CINE

«El castillo ambulante»
El miércoles 27 y el jueves 28 de diciembre, dentro del V Festival de cine infantil y juvenil, se proyecta en el Cine Capitol, a las 12,30 y 17,30 horas la película «El castillo ambulante», nominada al Oscar como mejor película de animación. Precio: 2 euros.
FILMOTECA DE ALBACETE, CINE CAPITOL

EXPOSICIÓN

'Belenes y pinturas navideñas'. **Juan Ramírez de Lucas dice que si hubiera coleccionado cuadros de Picasso apenas tendría un centímetro de uno de ellos por su altísimo valor artístico y por su desmesurado precio, sin embargo de arte popular atesora cientos de miles de obras que también tienen un valor incalculable. La exposición *Belenes y pinturas navideñas* de la colección de Juan Ramírez de Lucas se puede visitar hasta el 14 de enero en el Museo Municipal, en donde el coleccionista albaceteño ha reflejado el sentir de la Navidad de los cinco continentes. Hay cuadros de todos los rincones del territorio nacional, y también de Burkina Faso, Perú, Portugal, Estados Unidos, Japón.** / ARTURO PÉREZ

TEATRO

Teatro infantil
Para estas fechas navideñas el Ayuntamiento de Albacete ha programado varias obras de teatro infantil en el Auditorio Municipal, a las 12,30 y a las 18,30 horas. El ciclo comienza el martes, 26 de diciembre (18,30), con la compañía Eureka Teatro, que representará «En invierno cuentan tres». El miércoles, 27, teatro de títeres con «Tararí que te ví» (18,30).
AUDITORIO MUNICIPAL

Los cuentos de Rascayú
El Centro Cultural de Caja Castilla-La Mancha acoge estas fechas varias representaciones teatrales para los más pequeños. La primera, «Los cuentos de Reacayú», el 26 de diciembre a las 18 horas, a cargo de la compañía Teatro Independiente Korifaios. El día 28, «Hansel y Gretel», a las 18 horas, a cargo de la compañía La Gabia. El día 29, a las 18 horas, «La aventura de Carlitos», por la compañía Armar Teatro. Entradas limitadas hasta completar aforo.
CENTRO CULTURAL DE CCM

MÚSICA

Concierto de Reyes
El próximo día 7 de enero, en el Teatro Circo, a las 12 horas, Concierto de Reyes: Música y Títeres: Cascanueces. La Orquesta Sinfónica de Albacete estará acompañada pro la compañía de títeres Per Poc. Un espectáculo con teatro de sombras, con la adaptación de un cuento...una aventura a lomos de la imaginación, con música de Tchaicovsky.
TEATRO CIRCO

CONVOCATORIAS

VI Concurso de Carteles de Carnaval
Con motivo de la celebración del Carnaval 2007, el Ayuntamiento de Albacete convoca un concurso de carteles en el que podrán concursar todas las personas y colectivos que lo deseen. Tamaño 0,65 de ancho por 0,95 de alto. El plazo de presentación finaliza el día 19 de enero de 2007 y serán enviados por correo o entregados personalmente en en Servicio de Cultural y Festejos, Museo Municipal de la Plaza del Altozano, s/n.
MUSEO MUNICIPAL

INFORMACIÓN CULTURAL

Punto de Información Cultural
Situado en la Delegación de Educación y Cultura de la Junta. El horario (de lunes a viernes) es de 9 a 14 horas. Número de teléfono: 967 23 84 58.
DELEGACIÓN DE CULTURA

Delegación de Educación y Cultura
Sección del Libro, Archivos y Bibliotecas, en la Delegación de Educación y Cultura de la Junta de Comunidades.
DELEGACIÓN DE CULTURA

HOY

Semilla Negra
CAFETERÍA
c/ Tesifonte Gallego, nº 17 (EDIFICIO MONTECASINO) ALBACETE

LA SUERTE

Cupón Pro Ciegos
LUNES 18/12/2006 49.526
MARTES 19/12/2006 78.785
MIÉRCOLES 20/12/2006 31.186
JUEVES 21/12/2006 35.757
VIERNES 22/12/2006 21.686
SERIE 115
Reintegros a la primera y última cifra del número premiado.

Supercupón ONCE
DOMINGO 24/12/2006 27.896
SERIE 025

Lotería Primitiva
SÁBADO 23/12/2006
18-28-38-44-47-48
C: 45 R: 6
JUEVES 21/12/2006
4-7-8-27-31-33
C: 40 R: 4

Bono Loto
LUNES 25/12/2006
8-17-24-30-32-34
C: 23 R: 1
MARTES 19/12/2006
3-6-12-18-37-49
C: 5 R: 5
MIERCOLES 20/12/2006
7-12-19-20-31-45
C: 22 R: 8
VIERNES 22/12/2006
1-4-16-18-22-32
C: 23 R: 1

Gordo de la Primitiva
DOMINGO, 24/12/2006
5-9-10-12-33
Número clave (Reintegro): 7

Lotería Nacional
SÁBADO 16 DE DICIEMBRE
Primer Premio 89.57[illegible]
Reintegros 0, 3 [illegible]
JUEVES 14 DE DICIEMBRE
Primer Premio 53.2[illegible]
Reintegros 4, 6 [illegible]

Euromillones
VIERNES, 22/12/2006
9-11-20-38-43
Estrellas: 2-3

M.C.D.2022

26 de DICIEMBRE de 2006 | El sol sale a las **07:36** | La luna sale a las **11:32**

6 Faltan días para que comience el año 2003

Santoral

Santos Esteban, Marino, Dionisio y Zósimo.

CUMPLEN AÑOS

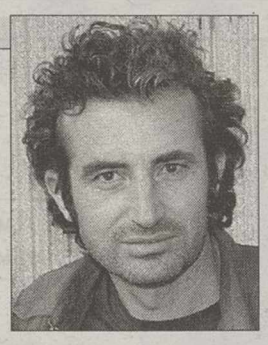

Hoy cumplen años:
1953.- Leonel Fernández Reyna, ex presidente de la República Dominicana.
1959.- Mariano Barroso, director y guionista de cine. (fotografía)
1975.- Marcelo Ríos, tenista chileno.

FARMACIAS

HOY

ALBACETE
De 9,30 de la mañana a 9,30 de la noche:
▶Ntra. Sra. de Cubas/**Guadalajara, 10**
▶F. Lozano /**Tesifonte Gallego, 13**
▶Rosa M. Martín La Calle /**Baños, 43**
▶Lucas Paños /**Rosario, 143**
De 9,30 de la noche en adelante:
▶Ntra. Sra. de Cubas/**Guadalajara, 10**
▶F. Lozano /**Tesifonte Gallego, 13**
▶Rosa M. Martín La Calle /**Baños, 43**

VILLARROBLEDO
▶López-Espejo /**Av. Reyes Católicos, 58**

HELLÍN
▶Precioso Tomás /**Rabal, 24**

TOBARRA
▶Toboso Picazo /**Av. Juan Carlos I, 25**

LA RODA
▶Ferrer Cebrián /**Pi y Margall, 5**

ALMANSA
▶Herrero Matarredona/**P. Salvador Allende, 4**

MAÑANA

ALBACETE
De 9,30 de la mañana a 9,30 de la noche:
▶González Tobarra /**Ignacio Monturiol, 3**
▶Polo Gómez /**A. de España, 71**
▶López Carrascosa /**Joaquín Quijada, 19**
▶Eloy Marín Nieto /**P. Circunvalación, 41**
De 9,30 de la noche en adelante:
▶González Tobarra /**Ignacio Monturiol, 3**
▶Polo Gómez /**A. de España, 71**
▶López Carrascosa /**Joaquín Quijada, 19**

VILLARROBLEDO
▶Carcamo Viguera /**Hiedra, 20**

HELLÍN
▶Muñoz Peinado /**Av. Constitución, 133**

TOBARRA
▶Toboso Picazo /**Av. Juan Carlos I, 25**

LA RODA
▶Cabedo Gimeno /**Cid, 54**

ALMANSA
▶Olaso Morant /**Corredera, 37**

HOY FELICITAMOS A...

Las fotografías para esta sección se depositarán en el buzón que a ese efecto se encuentra en la recepción de l periódico, con, al menos, una semana de antelación, y deberán incluir en su reverso la **edad, nombre** y **apellidos** del niño al que se felicita.

PARA EL 'HOY FELICITAMOS A...'

DATOS DEL FELICITADO

Nombre y Apellidos

Fecha nac.

Colegio

Localidad

Teléfono:

Nº de suscriptor (si lo es)

LA TRIBUNA DE ALBACETE publica diariamente esta sección destinada a felicitar, principalmente, a niños y niñas de edades comprendidas entre 1 y 12 años. Adjúntenos, junto a este cupón, la fotografía de la persona a la que desea felicitar. Rellene este cupón y envíelo, junto a una fotocopia del DNI, a la sección **«Hoy felicitamos a...» La Tribuna de Albacete. Paseo de la Cuba, 14. 02005. Albacete.**

Pilar Martos Resta.
Cumple 6 años. Aprende a bailar sevillanas en la Casa de Andalucía con su prima Irene.

VIDA SOCIAL

Una comida típica en Bonete. Manuel González Ramos y Manuel Miranda, delegado de la Junta y de Agricultura, respectivamente, compartieron con los vecinos de Bonete una comida típica de la zona./ LA TRIBUNA

Belenes de San Pedro. El jurado del concurso de «Belenes hechos a mano», organizado por la Ludoteca de San Pedro, se reunió el miércoles para seleccionar los mejores y valoró la calidad y originalidad de los trabajos presentados por los jóvenes./G.G.

Concierto del Orfeón de la Mancha. La prestigiosa agrupación coral albaceteña ofrecía el pasado viernes, 22 de diciembre, su tradicional concierto de Navidad en el Auditorio Municipal. / RUBÉN SERRALLÉ

Suscríbase a **La Tribuna** DE ALBACETE

Si desea recibir diariamente en su domicilio el periódico de Albacete, rellene el cupón adjunto y envíelo a La Tribuna de Albacete, apartado de correos 369, 02080 Albacete, o llame al Teléfono:

967 19 10 00

Toda la Información en:

Boletín de Suscripción — **FORMA DE PAGO**

En cumplimiento con lo dispuesto en la ley Orgánica 15/1999, de 13 de diciembre, de Protección de Datos de Carácter Personal, se le informa de que los datos personales facilitados por usted en este boletín de suscripción serán susceptibles de tratamiento estrictamente confidencial con la finalidad de gestionar la suscripción al diario La Tribuna de Albacete cuyo responsable es Publicaciones Albacete, S.A. con domicilio en Paseo de la Cuba, 14 - 02005 Albacete.

Por último, se le informa de que tiene el derecho de ejercer por escrito, mediante carta dirigida a la dirección anteriormente indicada, los derechos de acceso, rectificación, cancelación y oposición de sus datos personales.

Nombre: .....

Dirección: .....

Población: ..... Teléfono: ..... DNI/CIF: .....

○ **Domiciliación bancaria**

Entidad ..... Oficina ..... D.C. ..... Nº cuenta .....

FORMA DE PAGO: ○ Mensual 31 € ○ Trimestral 91 € ○ Semestral 180 € ○ Anual 345 €

ACEPTO EL CARGO EN MI CUENTA, **FIRMA:**

M.C.D.2022

SOLEADO · NUBES Y CLAROS · CHUBASCOS · CUBIERTO · LLUVIOSO · NIEBLA · GRANIZO · TORMENTA · NIEVE

El sol sale a las **08:24** y se pone a las 17:5

La luna sale a las **12:24** y se pone a las

EN **ALBACETE**

HOY

10º MÁXIMA
MÍNIMA **1º**

Tiempo variable

El martes se prevé un tiempo similar, sin grandes cambios significativos, aunque con un cielo más variable, donde alternarán las nubes y los claros aunque no lloverá en esta jornada. Los termómetros tienden a registrar temperaturas mínimas algo más elevadas.

SENSACIÓN TÉRMICA	--
PUNTO DEL ROCÍO	-º
HUMEDAD	17%
VIENTO	en calma
POSIBILIDAD DE PRECIPITACIÓN	12%
VISIBILIDAD	de 5 a 10 km
PRESIÓN ATMOSFÉRICA	1014 mb

previsiones para mediodía

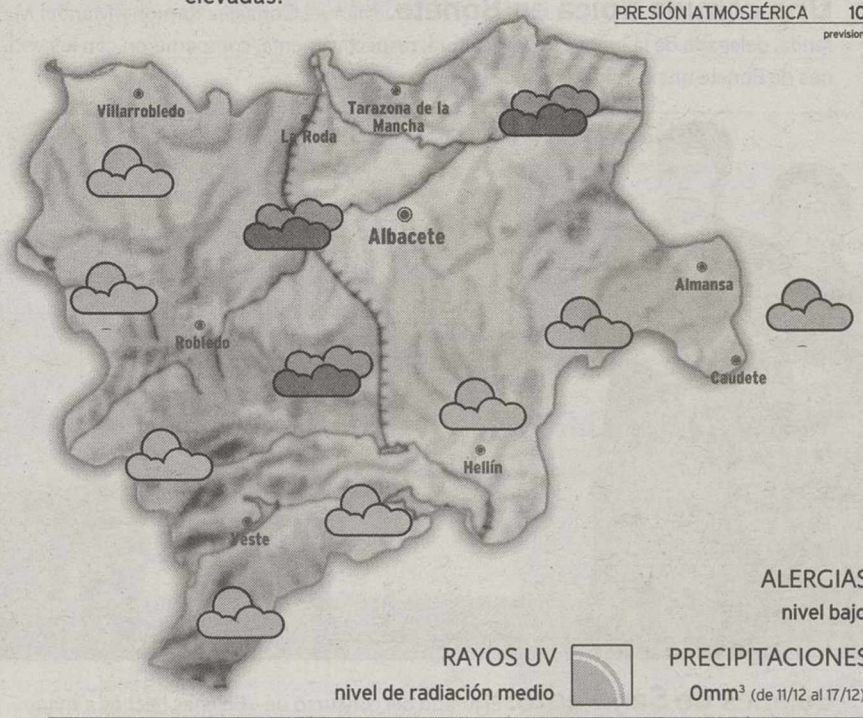

ALERGIAS
nivel bajo

RAYOS UV
nivel de radiación medio

PRECIPITACIONES
0mm³ (de 11/12 al 17/12)

NIVELES DE LOS EMBALSES

Datos del 11 de diciembre al 17 de diciembre de 2006

MAÑANA

9º MÁXIMA
0º MÍNIMA

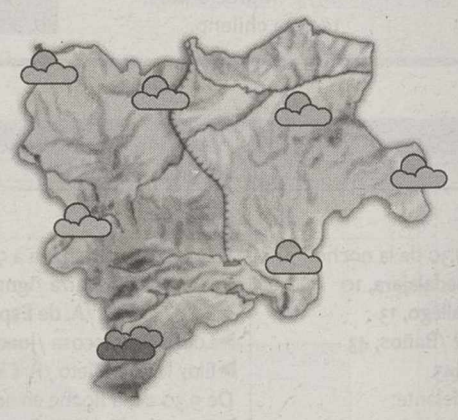

Más frío

No se prevén cambios en esta jornada, donde los cielos permanecerán cubiertos de nubes medias y altas pero un día más no se registrarán precipitaciones en esta provincia. Los termómetros se mantendrán sin variaciones con temperaturas que de noche volverán a ser negativas. Se esperan heladas de madrugada.

JUEVES

9º MÁXIMA
0º MÍNIMA

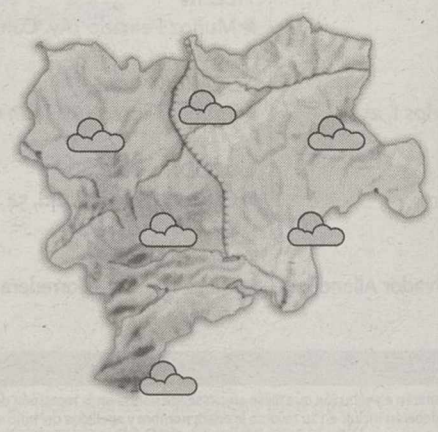

Ambiente seco

El frío seguirá siendo nota característica de esta jornada donde las temperaturas nocturnas seguirán siendo negativas. Podrá de nuevo helar de madrugada. Los cielos en este día se cubrirán de nubes pero no se registrarán precipitaciones y los vientos soplarán en calma.

EN **ESPAÑA**

HOY

Esta anómala situación meteorológica que nos priva de precipitaciones en forma de nieve continuará. El anticiclón impide el paso de borrascas y tan sólo favorece la formación de bancos de niebla abundantes en el interior. Una monotonía rota tan sólo en Galicia, donde una frente de escasa actividad podría dejar chubascos débiles de poca importancia sólo en esa comunidad

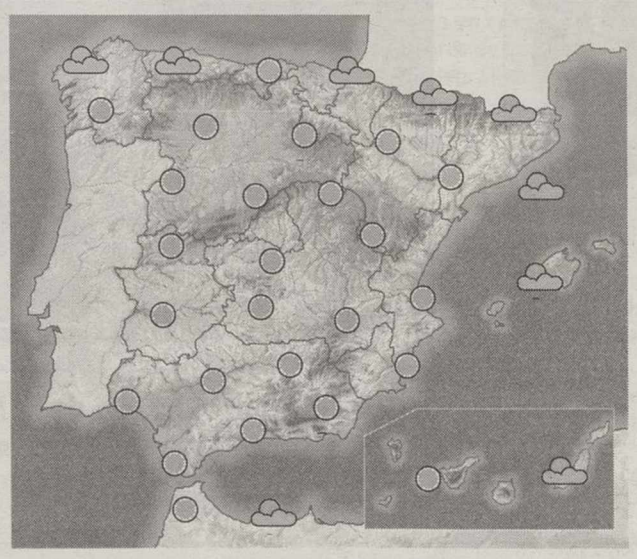

MAÑANA

Las temperaturas se recuperan

El frío volverá a ser intenso en toda la Península., pero las temperaturas máximas comienzan a recuperarse en casi toda la península. Seguirá helando de madrugada en las dos mesetas y en el Valle del Ebro.

JUEVES

Vuelven las lluvias

Chubascos débiles se esperan en el litoral de levante, Andalucía oriental, Estrecho, Melilla y en el archipiélago Balear. En el resto no se esperan precipitaciones y se alternarán nubes y claros.

TEMPERATURAS PREVISTAS PARA HOY

ESPAÑA	Máx.	Mín.
Albacete	10	0
Alicante	14	7
Almería	16	9
Ávila	7	-1
Badajoz	12	2
Barcelona	15	10
Bilbao	10	3
Burgos	7	-2
Cáceres	11	2

	Máx.	Mín.
Cádiz	15	8
Castellón	16	8
Ceuta	15	11
Ciudad Real	9	0
Córdoba	13	2
Coruña, La	13	6
Cuenca	12	1
Girona	15	1
Gijón	12	4

	Máx.	Mín.
Granada	11	1
Guadalajara	10	1
Huelva	16	5
Huesca	9	0
Ibiza	13	9
Jaén	13	3
León	8	-3
Logroño	7	-2
Lugo	7	-2

	Máx.	Mín.
Lleida	4	1
Madrid	11	2
Málaga	14	8
Melilla	16	10
Murcia	16	6
Ourense	11	0
Oviedo	11	2
Palencia	5	-1
Palma M.	15	11

	Máx.	Mín.
Palmas, Las	23	17
Pamplona	8	-1
Pontevedra	14	2
Salamanca	6	-3
S. Sebastián	8	2
S.C. Tenerife	23	17
Santander	12	6
Segovia	7	-1
Sevilla	14	4

	Máx.
	9
Soria	13
Tarragona	9
Teruel	10
Toledo	15
Valencia	4
Valladolid	6
Vitoria	4
Zamora	7
Zaragoza	

EN **EUROPA**

HOY

Se esperan precipitaciones moderadas en el oeste de Noruega. Probabilidad de precipitaciones débiles en Irlanda, Escocia, Dinamarca y Sureste de Europa. Se van a mantener los cielos nubosos en el resto del Norte. Las temperaturas en descenso ligero en el centro y Este de Europa y subirán ligeramente en Francia.

PRÓXIMOS DÍAS

Volverán a registrarse precipitaciones débiles en el Oeste y Suroeste de Noruega y en la mitad norte de las Islas Británicas. Podrán también caer chubascos dispersos en el resto de Gran Bretaña, países Bajos, norte de Polonia y Dinamarca. Los termómetros en ligero ascenso excepto en la mitad norte de Alemania.

EUROPA	Máx.
Amsterdam	5
Atenas	11
Berlín	6
Bruselas	4
Copenhague	6
Estocolmo	6
Ginebra	4
Lisboa	13
Londres	6
Moscú	-1
Oslo	1
París	4
Praga	3
Roma	13
Viena	5
Zurich	2

Spejos Albacete Peluqueros
Tarifa Plana en Peluquería por tan solo 35 € al mes
Peluquería Spejos. C/ Caba, 20. Tel.: 967 22 12 32

M.C.D.2022

VENTA DE ENTRADAS
ServiCaixa
902 52 08 52
www.cinesabaco.com

ÁBACO
ALBACETE

INFORMACIÓN 24h.
967 50 86 56
www.cinesabaco.com

16,00 - 18,10
20,10 - 22,30
N.R.M. 18
Viernes y Sábado: 1,00
Día 25: 18,10
20,10 - 22,30

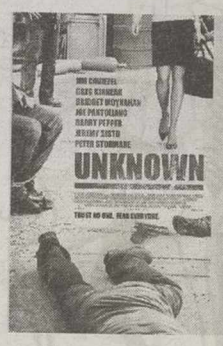
16,00 - 18,15
20,15 - 22,20
N.R.M. 13
Viernes y Sábado: 1,00
Día 25: 18,15
20,15 - 22,30

16,00 - 18,10
20,15 - 22,30
T.P.
Viernes y Sábado: 1,00
Día 25: 18,10
20,15 - 22,30

16,00 - 18,10
20,10
T.P.
Día 25: 18,10
20,10

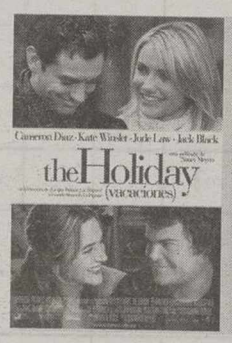
16,30 - 19,30
22,20
T.P.
Viernes y Sábado: 1,00
Día 25:
17,00 - 19,30
22,20

16,20 - 19,20
22,30
N.R.M. 13
Viernes y Sábado: 1,00
Día 25: 17,00
19,20 - 22,30

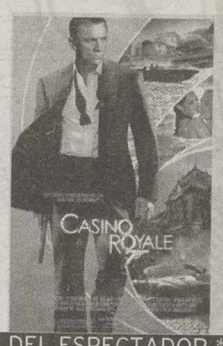
19,15 - 22,10
N.R.M. 13
Viernes y Sábado: 1,00

22,20
N.R.M. 18
Viernes y Sábado: 1,00

16,00 - 18,05
20,15
T.P.
Día 25: 18,05 - 20,15

22,40
N.R.M. 18
Viernes y Sábado: 1,00

22,30
N.R.M. 13
Viernes y Sábado: 1,00

17,00
T.P.

16,10 - 18,15 - 20,15
T.P.
Día 25: 18,15 - 20,15

* MIERCOLES DIA DEL ESPECTADOR * DESCUENTOS DE LUNES A DOMINGO: CARNET JOVEN, CARNET ESTUDIANTE, JUBILADOS

Gana un fantástico Škoda Roomster con FOX TV y ÁBACO

Compra tu entrada de la película Eragon, rellena el cupón que te damos en la taquilla y envíalo a: Grupo Ábaco Dpt.º de Marketing - Parque Tecnológico c/Juan de la Cierva, 12 - 46980 Paterna (Valencia) - Ref. Eragon.

FOX ÁBACO

Restaurante "Nuestro Bar" A todos nuestros Clientes y Amigos

COMEDORES PRIVADOS

Feliz Navidad y Feliz 2007

CENA FIN DE AÑO
PLAZAS LIMITADAS

C/Alcalde Conangla, 102 - ALBACETE TFNO. 967 24 33 73 - 967 24 44 84

YELMO CINEPLEX
IMAGINALIA
Centro Comercial IMAGINALIA

DÍA DEL ESPECTADOR: Lunes no festivos
PASE MATINAL: Domingo.
PASE MADRUGADA: Viernes, Sábado y Visp. Fest.

DESCUENTOS TODOS LOS DÍAS:
Carnet Joven/Estudiante,
Mayores 65 años, Menores 13 años
y Pases antes 17h.

Venta anticipada de entradas por internet
www.yelmocineplex.es
www.cinentradas.com

Por Teléfono
902 22 09 22

Programación **Del 22 al 28 de Diciembre de 2006**

17,15 - 18,15 - 19,30
20,30 - 21,45 - 22,45
Sábados, Domingos y Festivos
Primer pase: 16,00
Matinal: 12,00 Domingos
Sesión Madrugada: Viernes, Sábados y Víspera Festivos: 00,30 - 01,00
ERAGON

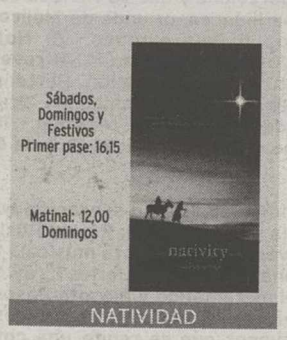
Sábados, Domingos y Festivos
Primer pase: 16,15
Matinal: 12,00 Domingos
NATIVIDAD

18,00 - 20,15 - 22,30
Sesión Madrugada: Viernes, Sábados y Víspera Festivos: 0,45
EL ILUSIONISTA

18,00
Sábados, Domingos y Festivos
Primer pase: 16,00
Matinal: 12,15 Domingos
PELIGRO MENORES SUELTOS

19,45 - 22,15
Sesión Madrugada: Viernes, Sábados y Víspera Festivos: 0,45
DEJAVU

18,15 - 20,15 - 22,15
Sábados, Domingos y Festivos
Primer pase: 16,15
Matinal: 12,15 Domingos
Sesión Madrugada: Viernes, Sábados y Víspera Festivos: 0,15
LA ALIANZA DEL MAL

17,45
Sábados, Domingos y Festivos
Primer pase: 16,00
Matinal: 12,30 Domingos
RATÓNPOLIS

20,00 - 22,15
UN BUEN AÑO V.O.S.

18,15 - 20,15
Sábados, Domingos y Festivos
Primer pase: 16,15
Matinal: 12,15 Domingos
ARTHUR Y LOS MINIMOYS

18,30 - 20,30 - 22,30
Sábados, Domingos y Festivos
Primer pase: 16,30
Matinal: 12,30 Domingos
Sesión Madrugada: Viernes, Sábados y Víspera Festivos: 0,30
MENTES EN BLANCO

17,00 - 18,45 - 20,45
Sábados, Domingos y Festivos
Primer pase: 16,45
Matinal: 12,00 Domingos
SANTA CLAUS

22,30
Sesión Madrugada: Viernes, Sábados y Víspera Festivos: 0,30
CASINO ROYALE

22,00
Sesión Madrugada: Viernes, Sábados y Víspera Festivos: 0,00
ISI DISI 2

18,00
Sábados, Domingos y Festivos
Primer pase: 16,00
Matinal: 12,00 Domingos
HAPPY FEET

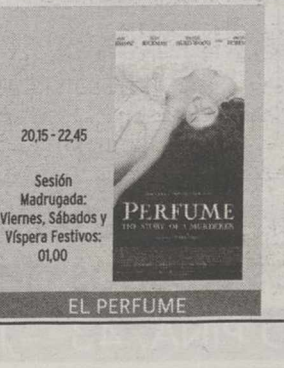
20,15 - 22,45
Sesión Madrugada: Viernes, Sábados y Víspera Festivos: 01,00
EL PERFUME

18,00 - 20,00
Sábados, Domingos y Festivos
Primer pase: 16,15
Matinal: 12,00 Domingos
RATONCITO PÉREZ

22,00
Sesión Madrugada: Viernes, Sábados y Víspera Festivos: 0,30
VOLVER

18,00 - 20,15 - 22,30
Sábados, Domingos y Festivos
Primer pase: 16,00
Matinal: 12,00 Domingos
Sesión Madrugada: Viernes, Sábados y Víspera Festivos: 0,45
CÁNDIDA

M.C.D.2022

SUDOKU

	2					7	8	9
			6	8		2		5
5	9		1			3	4	
		1			4			
6		5		7				2
				3			5	
	1				2		9	
4					3		7	
		7	4			5		3

Rellene las casillas en blanco de modo tal que cada fila, cada columna y cada cuadrado de 3x3 contengan todos los números del 1 al 9, pero sin repetir ninguno, tanto en las filas como en las columnas.

GRADO DIFICULTAD: MEDIO

SIETE DIFERENCIAS

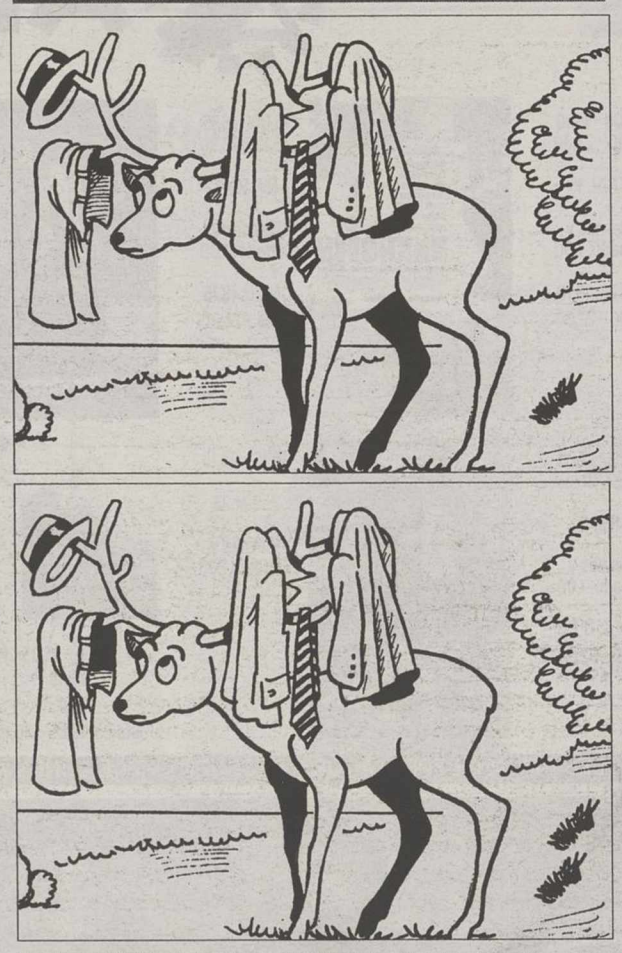

HORÓSCOPO

Aries 21 marzo a 19 abril. Mucha vitalidad. Logrará agilizar sus temas pendientes de pago o de financiación. No descargue su mal humor en su pareja.

TAURO 20 abril a 20 mayo. Necesita recargar pilas. No le asustará que el trabajo aumente, pero se lo habrán de compensar o se sublevará. Muéstrese más enamorado; su pareja no es adivina.

Géminis 21 mayo a 20 junio. No recurra a los estimulantes si está cansado. No desperdicie una preciosa ocasión de trabajo. No trate de cambiar la forma de ser de su pareja.

CÁNCER 21 junio a 22 julio. Cuidado con los alimentos en mal estado. Hará una adquisición necesaria para su trabajo. En el amor, la tendencia será a encerrarse en sí mismo.

LEO 23 julio a 22 agosto. Cuida más tu salud. Actúa con equilibrio y moderación. Beneficios económicos derivados de una especulación. En el amor, llamada telefónica desconcertante.

VIRGO 23 agosto a 22 septiembre. Intente llevar una vida más sana. De momento no debe adoptar posturas de fuerza. Se ha rodeado de personas que le aconsejan mal; procure no hacerles demasiado caso.

LIBRA 23 septiembre a 22 octubre. Salud pasable. Debería realizar unos cuantos reajustes en su empresa. No se muestre tan rígido en sus principios con el ser amado.

ESCORPIO 23 octubre a 21 noviembre. Salud pésima. Tendrá éxito profesional, pero cuidado con el estrés. En el terreno sentimental necesita calma y relajación.

SAGITARIO 22 noviembre a 21 diciembre. Molestias respiratorias. Brillará en su trabajo y recibirá felicitaciones de todo el mundo. Manifieste sus temores a la persona amada.

CAPRICORNIO 22 diciembre a 19 enero. Salud buena. No haga confidencias respecto al proyecto que se trae entre manos. En el amor las cosas empezarán a ir bien.

ACUARIO 20 enero a 18 febrero. Se sentirá en excelente forma física. Tendrá la oportunidad de corregir un error cometido días atrás. Hoy mañana tendrá a raya su romanticismo.

PISCIS 19 febrero a 20 marzo. Salud pasable. Jornada poco propicia para cualquier tipo de trabajo. Poca suerte en el plano afectivo.

JEROGLÍFICO

P1
OO

Cierto baile

DEDUCCIÓN DE PALABRAS

Cada una de las seis palabras de este juego lleva a su lado un número, que indica las letras que tiene en común con la palabra que debe deducir. Para orientación del lector se dan tres letras - en el orden que les corresponde - de la solución.

P	O	R	F	I	A	3
G	R	A	N	O	S	4
T	E	R	C	I	O	3
O	L	V	I	D	A	3
C	O	S	E	R	A	2
M	E	T	I	D	O	3

	I		A		O

CRUCIGRAMA

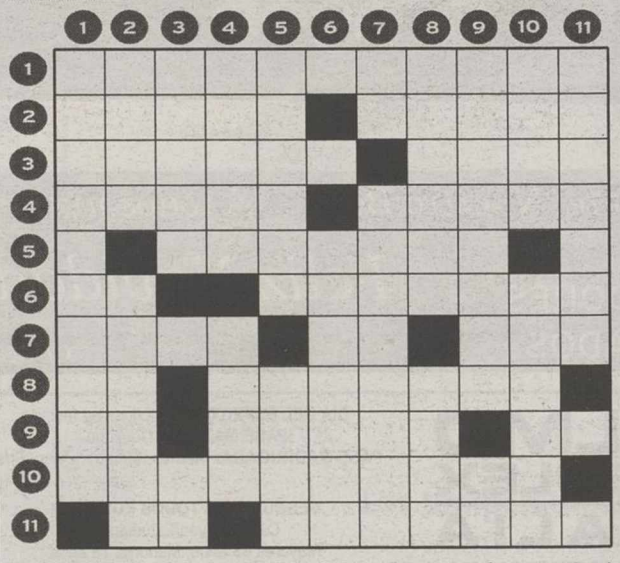

HORIZONTALES.- 1: Movimiento literario y artístico del primer cuarto del siglo XX.- 2: Esposo de Betsabé, muerto por orden del rey David. Instrumento de veterinario.- 3: Baño que se da en crudo al barro, loza y porcelana y que se vitrifica con la cocción. Al revés, planta amarilidácea, oriunda de Méjico.- 4: Úlcera. Mamífero insectívoo.- 5: País europeo.- 6: Nota musical. Maltratados, molestados.- 7: Del verbo ir. Al revés, nota musical. Se atreva.- 8: Al revés, preposición. Perteneciente a cierta organización clandestina de criminales.- 9: Al revés, símbolo químico. Infunda vigor. Letra repetida.- 10: Habitantes de la isla de Lemnos.- 11: Nota musical. Fritada de sesos (Pl).

VERTICALES.- 1: Dícese de la idea, emoción o sensación que no llegan a ser percibidas por la conciencia.- 2: Río de Rusia. Nombre de mujer (Pl).- 3: Al revés, dar a luz. Nota musical.- 4: Clase o categoría de una persona. Favorito de Jerjes I, rey de Persia.- 5: Al revés, nombre del matemático y filósofo Pascal. Licor.- 6: Artífice que trabaja en oro.- 7: Nota musical. Dícese del número indeterminado de veces que se repite una cosa (Pl).- 8: Relativa a Ícaro. Al revés, uno metales.- 9: Cercados, rodeados. Prefijo.- 10: Planta gramínea. Al revés, que causa asco.- 11: Al revés, herramienta de carpinteo.

AUTODEFINIDO

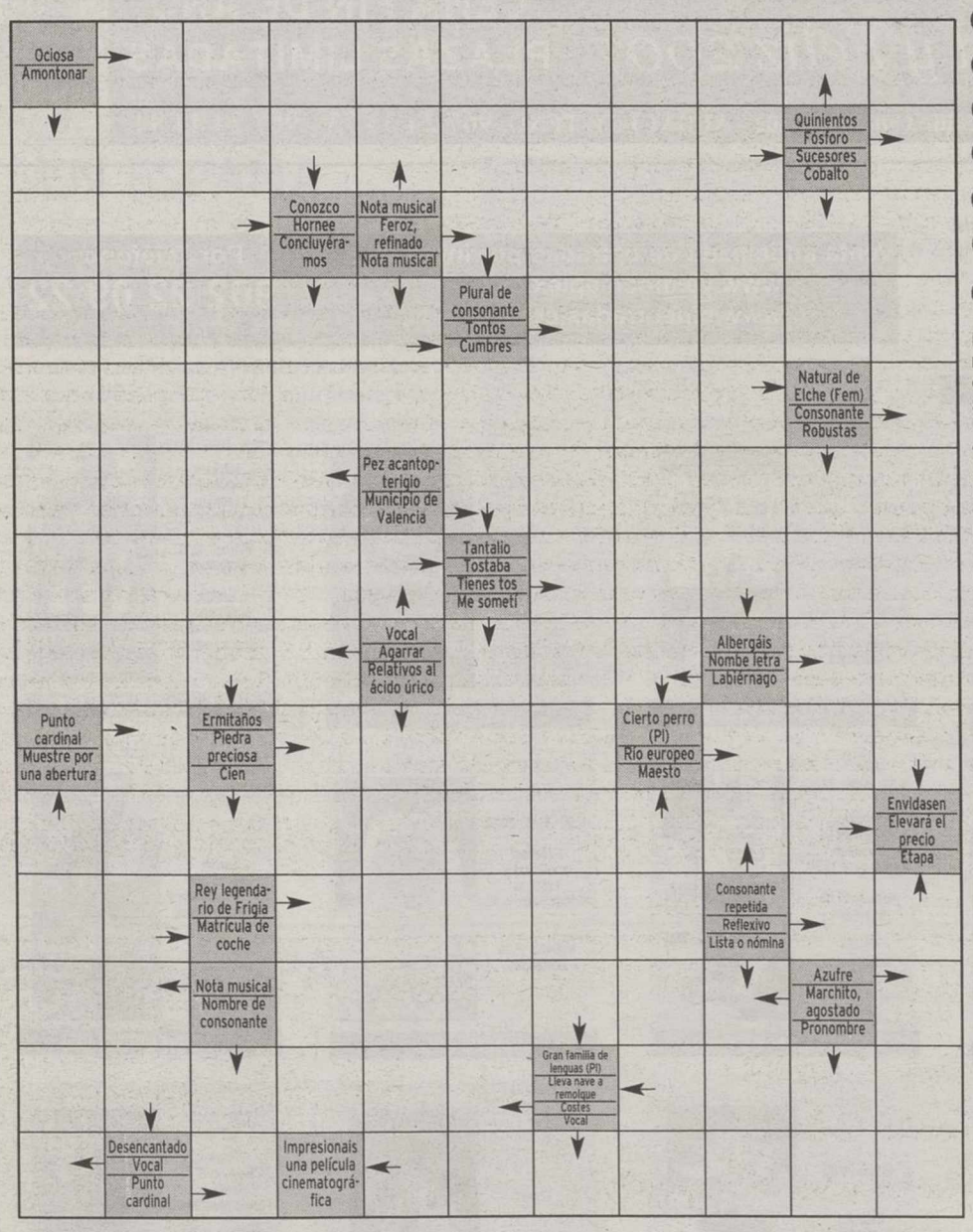

SOLUCIONES

SUDOKU

1	2	6	3	4	5	7	8	9
3	7	4	6	8	9	2	1	5
5	9	8	1	2	7	3	4	6
2	3	1	5	9	4	8	6	7
6	4	5	8	7	1	9	3	2
7	8	9	2	3	6	4	5	1
8	1	3	7	5	2	6	9	4
4	5	2	9	6	3	1	7	8
9	6	7	4	1	8	5	2	3

DEDUCCION

GITANO

JEROGLIFICO:

NOTA = DO:BLE

Pasodoble

SIETE ERRORES

Cuerno, pantalón, vegetación, sombrero, arbusto, oreja, pata.

CRUCIGRAMA

HORIZONTALES.- 1: Surrealismo.- 2: Urías. Acial.- 3: Barniz. attP.- 4: Llaga. Erizo.- 5: Polonia.- 6: Mi. Breados.- 7: Irla. IS. Ose.- 8: nE. Maltoso.- 9: aN. Anime. CC.- 10: Lemnícolas.- 11: SI. Sesadas.

VERTICALES.- 1: Sublimi-nal.- 2: Ural. Irenes.- 3: rlraP. MI.- 4: Rango. Amán.- 5: esIaIB. Anís.- 6: Orfífice.- 7: La. Enésimos.- 8: Icarla. oelA.- 9: SItIados. Ad.- 10: Malz. osocsA.- 11: olpocsE.

AUTODEFINIDO

	D	E	S	O	C	U	P	A	D	A
H	E	R	R	E	D	E	R	O	S		P
A	S	E				S	A	D	I	C	O
C	I	M	A	S		L	E	L	O	S
I	L	I	C	I	T	A	N	A		T
N	U	T	A		A	L	C	I	R	A
A	S	A	B	A		T	O	S	E	S
R	I	S	A		O	A	S		C	E
	O		R	U	B	I		R	I	N
E	N	C	A	R	E	C	E	R	A	
M	A		M	I	D	A	S		S	E
O	D		O	C	E	S	E	R		S
S	O	T	S	O	C		A	O	T	A
A		E		S	I	A	M	L	I	F

SUDOKU

RESTAURANTE MARISQUERÍA

NOVA

MENÚ DIARIO - SALONES CLIMATIZADOS Tapas variadas

Mariscos Frescos del día - Carnes al horno

COLLADO PIÑA, 43 - Tlf.- 967 22 83 64 - ALBACETE

M.C.D.2022

'Floricienta' mezcla la música y las risas

Basada en el cuento de la *Cenicienta* y en *Sonrisas y lágrimas*, la serie de La 2 (19,20 horas) relata la vida de los hermanos Fritzenwalden, huérfanos, que viven en una casa estricta hasta que llega una niñera extrovertida, *Floricienta*. La escena se ambienta en un barrio de Buenos Aires.

El grupo de ácaros del polvo.

Cuatro estrena 'Ácaros', de Paco León

Hoy, a las 21,50 horas, Cuatro estrena una serie de humor protagonizada y dirigida por el actor sevillano Paco León. La comedia cuenta las aventuras de una familia de ácaros del polvo que vive en la alfombra del salón. Manuel Monteagudo, Paz Sayazo y Charo Sánchez son los protagonistas.

Hirschfeld se suma a 'El club de Flo'

Carlos García Hirschfeld, presentador de televisión se incorporará a los monologuistas de *El Club de Flo* de La Sexta para competir junto a Eva González, Mayra Gómez Kemp, Julio Iglesias Jr., Raquel Revuelta, Terelu Campos, Sandra Ibarra y Jose María Iñigo por llegar a la semifinal del programa.

'Yo soy Bea' despide 2006 con cuatro episodios especiales

Telecinco conmemora estas fiestas con la emisión de nuevos capítulos, a partir de hoy y hasta el 29 de diciembre, que recuerdan los mejores momentos vividos en 'Bulevar 21'

El punto de partida será la Navidad y 'las feas' charlarán en el café sobre lo injusto que resulta que su jefa Cayetana se tueste al sol en las Fiyi mientras ellas trabajan a destajo.

En los cuatro capítulos se recordarán algunos de los mejores momentos de la serie. / TELECINCO

Las fiestas navideñas llegan también a la serie *Yo soy Bea*, tanto dentro como fuera de las cámaras, en que lo celebran los personajes y también la cadena. Para conmemorar estas fechas, Telecinco emite a partir de hoy cuatro capítulos especiales, del 26 al 29 de diciembre a las 17,00 horas, que, además, contarán la primera parte argumental de la serie y permitirá recordar algunos de sus mejores momentos.

Aprovechando la marcha de los jefes, los empleados de *Bulevar 21* deciden celebrar una merecida fiesta de Navidad en la redacción (que abarca los cuatro episodios), aunque con la incómoda presencia de la insustancial Bárbara, el despiadado Richard y el malvado Diego, que intentarán por todos los medios que la celebración sea de todo menos divertida.

Además, Cayetana, antes de irse a tomar el sol a las islas Fiyi, pide a Jimena que realice un vídeo sobre el *backstage* de la revista, que se llamará *Bulevar 21 por dentro*. La realización de este reportaje creará dentro de la empresa las situaciones más incómodas y surrealistas.

La lucha de *las feas* contra sus superiores continúa. En estos cuatro últimos episodios del año, la pandilla de trabajadoras menos agraciadas del magacín descubrirán algunos de los *tejemanejes* que se traen entre manos Diego y compañía y no dudarán en sacar provecho de su nueva información. Además, continuarán con su guerra contra Bárbara dándole algunas lecciones de humildad.

EL AGUINALDO. Olarte irrumpirá en la cafetería preguntando por un sobre que previamente se encontró Marga y que contenía un montón de dinero. Las feas buscarán la manera de repartirse el botín y Olarte se verá obligado a repartirlo a modo de aguinaldo navideño.

De esta forma terminará la primera etapa antes de los capítulos de 2007, en los que las tramas propiciarán algunos cambios en las vidas de los protagonistas de la redacción de *Bulevar 21*.

|LOS PAYASOS DE LA TELE|
ARMANDO RODRÍGUEZ

Campana sobre campana

Al final, después de muchos dimes y diretes, vueltas y revueltas, ya hay composición definitiva de los encargados de retransmitir las campanadas en cada cadena. Y, vaya, resulta que cada elección refleja perfectamente el espíritu de las cadenas.

TVE opta por el clasicismo. Ramón García y Anne Igartiburu son una pareja formal y alegre, blanca, sin grandes pretensiones en las audiencias (es más, *Ramontxu* vuelve, como *El Almendro*, a la tele para dar las campanadas). Es el espíritu de nuestra televisión pública.

Antena 3, por la sobriedad más guapa. Un punto picante, pero ante todo presencia. Jorge Fernández y Mónica Martínez forman esa dupla de guapos oficiales de la cadena, chicos para todo que te sirven lo mismo para un roto que para un descosido.

Telecinco, por el oportunismo. Sensacionales como siempre a la hora de captar el momento, este año las campanadas las darán Bea (Ruth Núñez) y Álvaro (Alejandro Tous), protagonistas de *Yo soy Bea*. Dan igual las aptitudes de unos y otros. El fin justifica los medios. Viva la audiencia. Espíritu Telecinco en la Nochevieja.

Cuatro, por... algo indefinible. Todo apuntaba a la dupla grotesca Boris-García Siñeriz, pero al final se impone la combinación Pablo Motos con sus hormigas *Trancas y Barrancas*. Un canal en plena definición de conceptos que continúa pegando grandes bandazos.

Y la Sexta, por su pareja fetiche. No son Andrés Montes y Salinas, sino Patricia Conde y Ángel Martín, dos cómicos -¿hay algo en La Sexta, aparte de los informativos, no cómico?- que lo bordan en *Sé lo que hicistéis la última semana* y que pondrán su punto de humor a las campanadas.

M.C.D.2022

LO **MEJOR** DEL DÍA

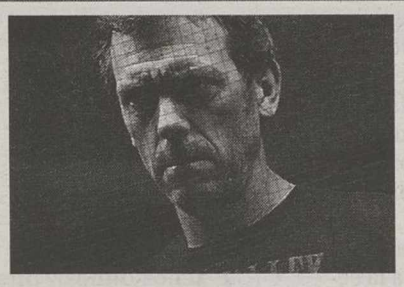

El doctor 'House' recibe un disparo en su consulta

El especialista médico más irreverente de la televisión dice adiós a la segunda temporada de esta serie. En el último capítulo, House recibe un disparo en su propia consulta, pero antes diagnosticará una inflamación en la lengua y una intoxicación por antrax. CUATRO. 22,00 HORAS

'El comisario' se despide con un episodio en tiempo real

Un capítulo narrado en tiempo real pondrá el broche de a la décima temporada de esta serie. En *Cuenta atrás* dará el trabajo a contrarreloj del equipo de policías para calizar una bomba escondida en la comisaría. La intriga tensión emocional están aseguradas. TELECINCO. 22,00 HO

Albadistribucion

ALBADISTRIBUCIÓN, S.C.L.
DESEA A TODOS SUS CLIENTES Y AMIGOS UNA
FELIZ NAVIDAD Y UN PRÓSPERO AÑO NUEVO

P. Industrial Romica C/ 5 Bis, Parcela 61 C
Apdo. Correos 400 . 20080 ALBACETE
Tel. Atención al cliente: 902 877 356
Fax: 967 25 42 83 - albadistribucion.scl@gmail.com

LA **PROGRAMACIÓN**

LA PRIMERA

06:00 Noticias 24 horas
07:00 Telediario matinal
10:00 Saber vivir. *Cómo arreglar los excesos de Navidad.* Ha pasado Nochebuena, Navidad y se han hecho excesos ,así que hay que remediarlo.
11:30 Por la mañana. Magacín.
13:50 Avance informativo
14:00 Informativo territorial
14:30 Corazón de Navidad. Con Anne Igartiburu.

15:00 Telediario 1. Con Susana Roza y Julián Reyes.
15:55 El tiempo
16:00 La viuda de Blanco. Telenovela con Itlay Cantoral y Francisco Gatrtorno.
16:30 Amar en tiempos revueltos II. Elisa duda sobre si debe llevar a cabo o no su visita a Marcos. Consulta a Rosario su opinión. Por su parte, Ernesto visita a Carlota e intenta sonsacarle los sentimientos de Elisa.
18:00 España directo. Magacín con Pilar García Muñiz.
20:00 Gente. Crónica social con Sonia Ferrer y Mª José Molina.

21:00 Telediario 2. Informativo con Lorenzo Milá.
21:55 El tiempo
22:00 El disco del año 2006. Programa musical donde se dan a conocer los discos más vendidos durante el año 2006. Intervienen: Il Divo, Maná, David Bisbal, La oreja de Van Gogh, Julieta Venegas y Laura Pausini.
01:15 Aniversario TVE: La imagen de tu vida. R. Presentado por Jesús Hermida. Intérpretes: Ricky Martin, Familia Telerín y Celia Cruz.
02:15 Telediario 3. Informativo.
02:30 Para que veas
03:00 Noticias 24 horas

LA 2

06:00 Euronews
07:30 Los Lunnis. Infantil.
09:30 Escuela del agujero negro
09:55 Gemelas de Sweet Valley
10:45 Sheena. *Serie.*
11:30 Popular. *Serie.*
12:15 Las chicas Gilmore. *Serie.*
12:50 Monstruos de Brady
13:30 Pocoyó/Lazy Town
13:30 Pocoyó/Lazy Town
14:10 Oliver y Benji
14:10 El chavo del ocho. R.

15:15 Saber y ganar. Programa concurso.
15:40 Grandes documentales. *El campo de batalla del oso polar.*
16:55 Palabra por palabra. Presentado por Xose Castro.
17:20 Tortugas Ninja. Serie.
17:55 La leyenda del dragón. Perdido y recuperado.
18:20 Zatchbell. Serie.
18:50 Leonart. Internet.
19:20 Floricienta. Serie.
20:20 Como una familia. Serie.
20:50 Smallville. *Memoria.* Lex está decidido a recuperar toda su memoria.
21:45 Sorteo Bonoloto
21:50 Miradas 2. Cultural.

22:00 Las noticias 2
22:25 El tiempo
22:30 Versión española. Incluye a las 22.45: ***Cartas del parque*** (Ver sección Las películas). Seguido, emisión de un reportaje sobre el Festival de Cine de La Habana de 2006.
00:30 La mandrágora-Ensayo general. Presentado por Rocío Muñoz.
01:05 Cine de madrugada. Selección Cortometrajes EICTV. Emisión de dos trabajos cubanos realizados en 2004, de 17 y 124 minutos de duración.

ANTENA 3

06:00 Las noticias de la mañana. Informativo.
08:00 MacGyver. Serie.
09:00 Espejo público. Magacín informativo presentado por Susana Griso.
11:00 Megatrix. Infantil que incluye la película: *Niño Rico 2.*
12:45 La ruleta de la suerte. Concurso con Jorge Fernández.
14:00 Los Simpson. *Más Homer será la caída.*

15:00 Antena 3 Noticias 1. Informativo presentado por Susana Griso y Roberto Arce.
15:50 El ti3mpo. Con R. Brasero.
16:00 Aquí no hay quien viva. Érase un sustituto. *Sitcom* protagonizada por los vecinos del inmueble de la calle *Desengaño 21.*
17:00 En Antena. *Magacín* con Jaime Cantizano, que cada día tiene a un invitado que se somete al polígrafo.
19:15 El diario de Patricia. *Talkshow* diario liderado por Yolanda Vázquez.
20:15 ¿Quién quiere ser millonario? Concurso con Carlos Sobera.

21:00 Antena 3 Noticias 2. Presentado por Matías Prats y José Antonio Luque. Incluye el Ti3mpo con Roberto Brasero.
22:00 Cine. *Tsunami.* Histórica. EEUU, 2006. Con Tin Roth y Chiwetel Ejiofor. Basada en hechos reales y coproducida por la BBC y HBO, la miniseria es una conmovedora historia sobre la pérdida personal, la supervivencia y la esperanza.(Ver sinopsis en sección Las películas).
02:00 Antena 3 Noticias 3
02:15 Adivina quién gana esta noche. Concurso diario.
03:45 Televenta

CUATRO

08:00 Melrose Place. Serie.
08:55 Cuatrosfera. Incluye las series: *El show de la Pantra Rosa, Viviendo con Derek: La caída, Bola de dragón y Naruto: Sasuke y Sakura, ¿amigos o enemigos?*
12:15 Pressing catch. *Entretenimiento.* Héctor del Mar y Fernando Costilla son los encargados de la narración de estos combates.

14:00 Noticias Cuatro
14:55 Navidad en Central Park con Rachel y Ross. Los seis amigos deciden ir al parque a jugar un partido de fútbol americano. Phoebe no puede soportar ver cómo sufren los árboles de Navidad.
16:55 Cine Cuatro. *Colmillo Blanco.* EEUU, 1991. Con Klaus Maria Brandauer y Ethan Hawke. (Ver sinopsis en sección *Las películas*)
18:55 Surferos TV. *Zapping.*
19:05 Alta tensión. *Concurso.*
20:05 Las Vegas. *La magia y Fred.* El montecito tendrá que enfrentarse a Fred Putterbaugh, un excéntrico.

21:00 Noticias Cuatro. Incluye el sorteo de la ONCE.
21:50 Ácaros. Estreno de esta serie de humor.
22:00 House. Sin razón. Retición de Medicina deportiva y Maldito.
00:40 Noche Hache. Humor. Eva Hache aprovecha para hacer un repaso de los mejores momentos del programa.
01:55 Cuatrosfera. Espacio presentado por Kirá Miró y Ernesto Sevilla que incluye: *Kevin Spencer, Gasaraki y Primos lejanos.*
03:15 Llámame. Concurso.
04:15 Shopping. Comercial.
06:20 ReCuatro

TELECINCO

06:30 Oliver Beene
07:00 Informativos Telecinco Matinal. Con Agustín Hernández y Yolanda Benítez.
09:15 Visto y no visto
09:45 Walker. Serie.
10:45 El programa de Ana Rosa. Magacín con Ana Rosa Quintana y Óscar Martínez que incluye el espacio culinario **Karlos Arguiñano en tu cocina.**

14:30 Informativos Telecinco. Con Ángeles Blanco.
15:30 Aquí hay tomate. Crónica social con Carmen Alcaide y Jorge Javier Vázquez.
17:00 Yo soy Bea. Primero de los cuatro episodios especiales. Hoy, las feas charlan sobre lo injusto que resulta que Jimena saque adelante el reportaje, mientras Cayetana está en la playa.
17:45 A tu lado. Magacín diario presentado por Emma García y varios colaboradores.
20:15 ¡Allá tú! Concurso diario presentado por Jesús Vázquez.

20:55 Informativos Telecinco. Con Pedro Piqueras.
21:20 OT. Resumen diario.
22:00 El comisario. Serie. *Cuenta atrás.* Último episodio de la décima temporada. Se trata de un capítulo que transcurre a tiempo real. Una llamada anónima alerta a los policías de que se han colocado tres bombas en el distrito y una de ellas se encuentra en algún lugar de la comisaría. Incluye las reposiciones, *Papeles cambiados y Palabra de honor.*
02:45 Aquí se gana. Concurso.
03:15 Infocomerciales
06:15 Fusión sonora

LA SEXTA

07:00 No sabe no contesta. R.
07:40 Hoy cocinas tú. R.
08:30 Juicio de parejas
09:25 Trafic TV. Especial
10:10 A pelo. R.
11:10 Hoy cocinas tú. Espacio culinario con Eva Arguiñano. Bertorella en salsa y Soufle de chocolate relleno de frambuesa.
12:05 No sabe no contesta
13:00 Cachorros salvajes

14:00 La Sexta Noticias 14 h
14:59 Padre de familia. Serie. *Brian sings&swings.*
15:20 Futurama. Serie. *Absolutamente fabuloso y Las normas de la ciber casa.*
16:10 SMS. Serie. *Quién me ha visto y quién me ve.* Una pandilla de amigos que van al instituto van descubriendo aspectos de la vida.
16:45 El rey de Queens. Serie. *Las acciones.*
17:10 Profesores en Boston. *Serie. Cap. 36.*
18:10 Ley y orden. Serie. Sin amor.
19:00 El abogado. Serie. *Cap. 27.*

20:00 LaSexta Noticias
20:57 Trafic TV. Resumen Anual
21:30 DAC -Diario del Analista Catódico
22:00 El Club de Flo. Con Florentino Fernández. Concurso de monólogos.
00:15 A pelo. Raúl Cimas, Joaquín Reyes y Ernesto Sevilla invitan a Yolanda Ramos.
01:30 El intermedio tira diaria. R.
01:20 Todo el mundo quiere a Raymond. Serie que ofrece Regalo de Navidad.
01:40 Turno de guardia. Serie.
02:30 Lasexta juega
05:45 Traffic TV Tira diaria. R.

CMT

07:00 Kosmi lub. Espa infantil que incluye el **matinal** con Elmo en el de los gruñones y las se Phantom Spirits, Pokemo Dorameno.
10:30 Cine matinal 2. *Luke: Daisy Town.* EEUU, Co dia, 1989. Con Chevy Chase, verly D'Angelo y Juliette Lew
12:15 Walker Texas Range Serie del oeste.

14:00 CMT Noticias 1. Inf mativo presentado por Francisco Martínez y Ana bel Albares.
15:05 El tiempo
15:30 Just for laughs
16:00 Cine familiar. *dad en Filadelfia.* Dra EEUU, 1991.Con Fred Sav Hume Cronyn y Badja Dj Trevor no acaba de sup la muerte de su abu
18:00 Castilla La Man en vivo
18:30 Cine clásico. *moré de una bruja.* Come Romántica. EEUU, 1958. James Stewrt, Kim Nov Jack Lemmon.

20:30 Noticias/Tiempo
21:20 Padres forzosos
21:50 Tal como somos
01:00 Cine de noche. *aceite de la vida.* Drama. E 1990. Con Nick Nolte, S Sarandon y Peter Ustinov renzo es un niño encanta y lleno de vida; sus pad encuentran muy orgullos él. Pero la felicidad de la lia se verá truncada cu Lorenzo empieza a p progresivamente audici
03:00 Falcon Crest. S
04:00 Cine de noche 3. *cuestro en Hollywood.* A turas. EEUU, 1997. Con Metcalf y Henry Thomas.

16:00

La viuda de Blanco
Telenovela protagonizada por Itali Cantoral, Francisco Gattorno, Alejandro Felipe y Zuly Montero.

22:30

Versión española
El espacio de cine emitirá un reportaje sobre el Festival de Cine de La Habana de 2006.

20:15

¿Quién quiere ser ...?
Carlos Sobera añade al concurso su particular estilo a la hora de realizar las preguntas a los participantes.

20:05

Las Vegas
El dinero, el poder, el glamour y la ambición se dan cita en el frecuentado casino *El Montecito.*

17:45

A tu lado
Magacín diario presentado por Emma García en el que participan varios colaboradores fijos.

21:30

DAC- Diario del Analista...
Agustín Jiménez lidera este espacio que desmitifica todos los programas de televisión.

21:50

Tal como somos
Teresa Viejo prese este magacín que c grega a personajes c sos de la región.

TU TIENDA DE JUGUETES
don Dino
¡TE ESPERAMOS!
C/ Alcalde Conangla, 16 Albacete
Tfno: 967 24 65 35

M.C.D.2022

La actriz Yolanda Ramos va 'A pelo' y habla de su vida

Raúl Cimas y Joaquín Reyes tratarán en clave de humor lo complicado que resulta convivir con los padres y los problemas que ocasiona salir un sábado por la noche. Además recibirán la visita de la actriz y presentadora Yolanda Ramos, quien se sentará en su famoso sofá rojo. LA SEXTA. 00,15 HORAS.

'La Mandrágora' charla con el actor Pepe Sancho

Rocío Muñoz conversará con Pepe Sancho que ha vuelto al teatro para interpretar en *El gran regreso* a un actor en horas bajas en el que comparte cartel con Miguel Hermoso. Además, el espacio ofrecerá reportajes sobre las obras *Odio a Hamlet* y *Cuando era pequeña.* LA 2. 00,30 HORAS

GUIA MOVIL www.guiamovil.es
¡¡Anúnciate como quieras!!
Más de 18 Millones de números de teléfono
www.guiamovil.es
La Guía del Siglo XXI

CANAL 9

00 Bon dia Comunitat V.
45 Hora de salut
30 Sessio matinal. *El* que encantado. EEUU, 0. Con Rene Russo.
45 Xena, la princesa guerrera
00 Eyes/Notícies 9
45 Tot per riure
45 Mi vida eres tú. *Serie.*
30 En connexió
00 Cine de Nadal. *Gideon* 1999. Con C. Heston.

00 Walker Texas Ranger
00 Noticies 9
30 Autoindefinits
00 Herois i Llegendes. *miserables.* Con G. Depar- y J. John Malkovich.
30 Cine de nit. *Quito.* España, Con Jessica Schawarz.
00 Cine de mitjanit. *Un, dos,* dispara otra vez. Esp/Italia.
45 Inquilinos

TELEMADRID

00 Los Hoobs
30 Beethoven
45 Patatas y dragones
45 Garfield
45 Cyberclub. Infantil.
00 Cine de aventuras: *un peque se va de ligue.*
30 ¿Qué comemos hoy?
45 Alto y claro. Debate
00 Telenoticias
30 El tiempo.
00 Deportes.
30 Cifras y letras.
00 Cine: *Superagente K-9.*
00 Madrid directo
30 Metro a metro.
00 Telenoticias
45 El tiempo/Deportes
55 Bromas aparte
55 Cine: *El profesor chiflado.*
45 Diario de la noche.
00 Cine. *Doctor Zhivago.*
30 Documental. *Viaje a* entrañas de la tierra.

VISIÓN 6

07:00 Todo música. 09:00 Todo noticias. 10:00 Magazine: El Atico. 11:00 Telénovela. 12:00 Campo de regatas. 12:30 Noventa minutos más. 13:30 Cocina. 13:45 Programación Infantil 14:00 Villancicos 14:30 Informativos 1ª Edición. 15:00 Telenovela. 16:00 Cine clásico. 17:30 Programación infantil 19:00 Villancicos 19:15 Magazine: El Atico. 20:30 Informativos 2ª Edición. 21:00 Mano a mano. 22:00 El percal. 23:30 Informativos

LOCALIA

07:30 Animación. 09:00 La cocina de Localia con Fernando Canales. 10:00 Telenovela. 11:30 Con tus propias manos. 12:00 "Espacio sano". 12:30 ZipZalia. 13:00 La cocina de Localia. 14:00 Noticias Localia. 14:30 Telenovela. 15:30 Tarde de cine. 17:30 Animación. 18:00 Series juveniles. 19:30 Plató Abierto. 20:00 Noticias. 22:00 Cine: Black Dog 00:15 Alba TV. 00:30 Resumen Informativo

AB TEVE

12:30 Cocina para dos. 13:00 Oh la la! 14:00 Yu Yu Hakusho 14:30 Noticias Albacete 15:00 Luisa Fernanda 16:00 Cine: "Los novios de mi mujer". 17:30 Punto Zapping. 18:00 Rebelde. 20:00 Oh la la! 21:00 Punto Zapping Local 21:30 Noticias Albacete 22:00 Luna Llena Magazine 23:30 Noticias Albacete 00 Cine "Gallos de pelea". 01:30 Punto Zapping 02:00 Cine para adultos

Horarios y contenidos de las diferentes cadenas de televi- podrían sufrir modificaciones -ajenas a nuestra responsa- debido a los cambios de programación de última hora.

MAGACÍN Y GALA MUSICAL

ANTENA 3 17:00

EN ANTENA

Las cartas de Tony King a Alicia Hornos y a Rocío Wanninkhof

El magacín de tarde que presenta el jerezano Jaime Cantizano en Antena 3 desvelará en exclusiva las cartas que Tony King escribió a Alicia Hornos y a Rocío Wanninkof durante su estancia en la cárcel. El valor periodístico de estas misivas está fuera de toda duda, aunque será más sentimental que otra cosa, pues la segunda mujer está muerta. En cuanto a la primera, que sigue convencida de que su ex novia Dolores Vázquez fue la que mató a su hija, está por ver si puede utilizar las palabras del inglés para encausar de nuevo a aquélla que, hasta el momento, ha permanecido en silencio. Además, en el programa de hoy estará Flor Aguilar, la ex de López Vázquez, que pasará por el polígrafo.

LA PRIMERA 22:00

GALA 'EL DISCO DEL AÑO'

Un repaso a lo mejor de la música en 2006

La Primera emite a partir de las 22,00 horas uno de los programas más clásicos de las cadenas de televisión en España, la gala de la música, que aprovechará para elegir el mejor disco del año que se acaba.

Por el escenario pasarán 16 artistas de reconocido prestigio que harán las delicias de los espectadores. Entre ellos se encuentran El Koala, La Oreja de Van Gogh, Il Divo, Julieta Venegas, David Bisbal y Antonio Carmona. Los Lunis también harán acto de presencia, pues por algo se han hartado de vender CDs a lo largo de 2006.

LAS PELÍCULAS

● Mala ★ Regular ★★ Interesante ★★★ Buena ★★★★ Muy Buena

LA 2 22:45

CARTAS DEL PARQUE

★★

Adaptación de 'El amor en tiempos del cólera'

Cuenta la historia de dos jóvenes enamorados que solicitan los servicios de un escribano para comunicar sus sentimientos a través de las cartas que éste redacta. Poco a poco, los sentimientos del escritor van a imponerse por encima de su voluntad, revelando una verdad eterna: al amor no se le puede hacer trampas.

El director cubano Tomás Gutiérrez Alea es el responsable de este film, versión muy libro de la novela de Gabriel García Márquez.

ANTENA 3 22:00

TSUNAMI, EL DÍA DESPUÉS

★★

Conmovedora historia sobre la pérdida personal

Una ola enorme golpea de forma brutal la costa de Tailandia, destruyendo a su paso tanto los recursos de lujo como los pueblos de pescadores humildes que allí se encuentran. Entre los veraneantes de encuentra Ian, que es sorprendido por el tsunami cuando fotografiaba a su hija Martha de seis años y en ausencia de su mujer, que se encuentra en una inmersión de buceo. Al mismo tiempo, Kim, otra turista, se percata de que el primero ha fallecido como consecuencia del desastre.

CUATRO 16:55

COLMILLO BLANCO

★★

La vida de un perro salvaje que se civiliza

El joven Jack Conroy viaja por Alaska en plena fiebre del oro en busca de una mina que perteneció a su padre. En su camino se encuentra con amigos que le facilitan la tarea, uno de ellos es un perro lobo llamado *Colmillo Blanco* que le halla medio muerto, pero logra reanimarle el alma y la confianza. La película está basada en una novela de uno de los más conocidos escritores norteamericanos de aventuras del siglo pasado Jack London, *La llamada de la selva.*

RESTAURANTE Pingüino
¡¡ Les desea Feliz Navidad !!
RESERVE SU MESA PARA LA CENA DE NOCHEVIEJA
○ Especialidad en Arroces variados
○ Pescados del día
○ La mejor carne de Buey
○ Variados y Sugerentes platos
○ Cocina de Autor
○ Inmejorable Bodega
○ Salones Privados
Madres de la Plaza de Mayo, 1 • Teléfono: 967 24 83 49 • 02002 ALBACETE

M.C.D.2022

La Tribuna DE ALBACETE
DIARIO INDEPENDIENTE

Edita: PUBALSA (Publicaciones de Albacete, S.A.)
• **Redacción, Administración y Publicidad**: Paseo de la Cuba, 14. Albacete, código postal 02005
• **Teléfono:** 967 191000 • **Fax:** Administración y Publicidad 967 240386, Redacción 967 211275 • **Apartado de correos:** 369 • Delegaciones: **Hellín:** 967 54 32 22 • **Almansa:** 967 34 11 08 • **Villarrobledo:** 967 13 80 70
• **Correo electrónico**: redaccion@latribunadealbacete.es, publicidad@latribunadealbacete.es
• www.latribunadealbacete.es • **Depósito Legal:** AB-752-1984
Prohibida toda reproducción a los efectos del Artículo 32, 1, párrafo segundo , LPI

www.inmobiliariagrain.com
Desde 1994
GRAIN 967 216806
GRUPO INMOBILIARIO Albarderos, 10 02004 Albacete

El láser, una alternativa fácil para eliminar el vello

KARIN ORTIZ /ALBACETE

A mediados del mes de septiembre abrió sus puertas en Albacete el Centro de Depilación Láser 'Candela', ubicado en la calle Bernabé Cantos, 21. En el centro trabajan, Carmen Ureña Ponce, esteticien y encargada del negocio, además de otra esteticista y un médico. El horario es de 09:30 a 13:30 y de 16:30 a 20:30 horas de lunes a viernes, y los sábados sólo por la mañana.

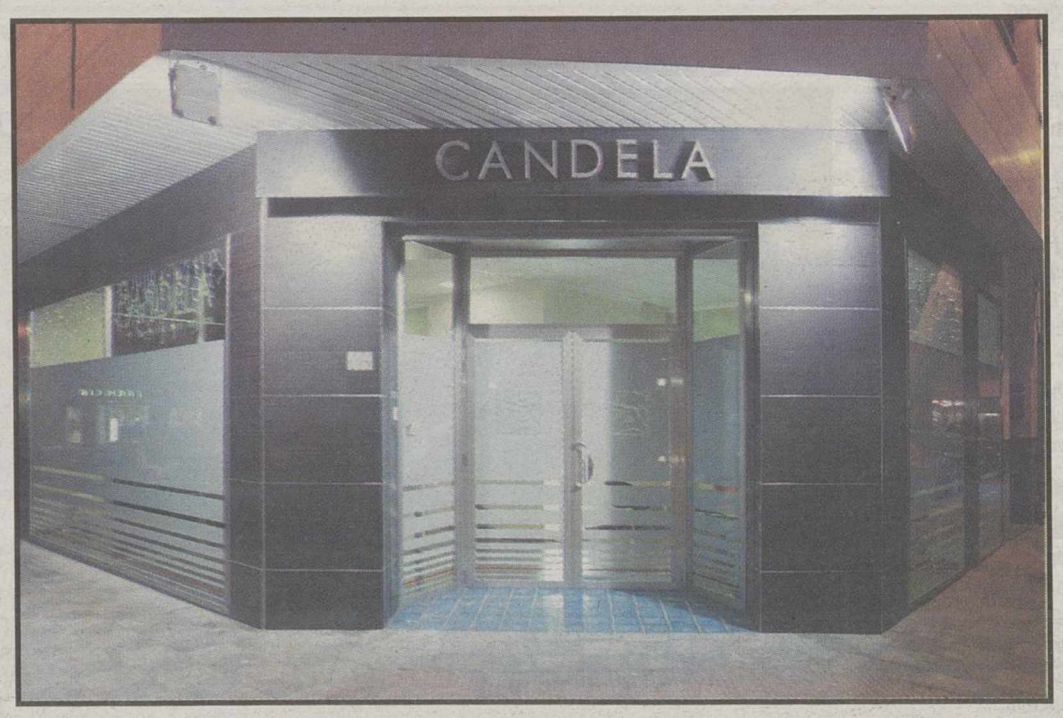

¿Cómo nació la idea de abrir este centro?

Porque cuando nos vimos en la necesidad de buscar este servicio para nosotras mismas, nos dimos cuenta de que en Albacete no había un centro especializado de este nivel. Además vimos que hay bastante demanda.

¿Cómo les ha ido en estos tres meses?

Estamos muy contentos por la gran respuesta de la gente. Contamos con un excelente servicio y muy buenos precios por eso esperábamos una buena acogida. Además, nosotros tenemos un servicio personalizado y hacemos que los clientes se sientan cómodos.

¿Cuál es la diferencia entre la depilación láser y la normal?

La depilación láser es permanente, los demás métodos depilatorios son buenos pero se tienen que realizar siempre. Nosotros utilizamos tecnología punta y garantizamos que la depilación es definitiva, aunque siempre depende de cada persona y la calidad y cantidad de vello; para ello llevamos un control médico y después de varias sesiones en vello desaparece.

¿Tienen más clientes mujeres que hombres?

Más mujeres que hombres, pero cada vez más son ellos los que se cuidan, ya no sólo por la moda de la «metrosexualidad», sino también el típico padre de familia que tiene mucho vello en la espalda o los hombros; también vienen hombres que trabajan en la hostelería o jóvenes que tienen mucho pelo. Y con los métodos tradicionales de depilación, al cabo de un mes vuelve el vello o salen granitos, con lo cual se han dado cuenta que la depilación láser es más práctica.

¿En qué se diferencian de otros centros?

Este centro es específico en depilación láser, no existe otro igual en Albacete, los demás centros brindan otros servicios secundarios; nosotros contamos con la más alta tecnología y garantizamos la calidad de nuestro servicio. Además contamos con el asesoramiento de un médico que está permanentemente en el centro y que sigue paso a paso el tratamiento de cada cliente.

CHIRIBITAS

ANTES DE QUE EL GOBIERNO nos prohíba la Navidad -ya saben: el tabaco, el vino, el pescado fresco, los toros, el acceso a una vivienda digna, los rótulos en castellano, la religión en las escuelas públicas...- deberíamos intentar mejorar lo que es la iluminación especial en las calles de la capital durante estas fechas.

SABEMOS QUE no podemos competir con Madrid y su capacidad turística, pero al menos esa debilidad lumínica, por moderna y esponsorizada que salga, no parece que se ajuste a lo que aspira el club de las «grandes ciudades».

LOS BELENES siguen siendo uno de los grandes alicientes en Navidad. En el Convento de Santo Domingo de Chinchilla ya pueden acudir muchos albaceteños a su tradicional excursión navideña. No todo va a ser perderse en el carrusel consumista de las compras...

Y DE PASO, UNA OCASIÓN para imaginar mensajes nuevos en la moda de felicitar las Pascuas por el teléfono móvil. El que nos se «inventa» algo parece que no está.

25117978

PIANOS
Venta-Afinación-Alquiler
PETROF KAWAI Roland YAMAHA
Piano vertical Yamaha b1 3 pedales ..... 2.800 €
Piano vertical Kawai K20 3 pedales ..... 3.990 €
Piano verticales usados desde ..... 900 €
Pianos Yamaha usados 10 años garantía desde ..... 1.700 €
Pianos digitales nuevos desde ..... 450 €
Piano Yamaha Clavinova CLP-220 ..... 990 €
Piano Digital Pianova PP-535 ..... 790 €
Teclado Yamaha PSR-E303 (5 octavas) ..... 210 €
Klavier
C/. Ramón y Cajal 10
(Calle de Guardia Civil)
ALBACETE Tfno.: 967 243299
GUITARRAS
Albanera Fernández Admira
Guitarra Fernández F2C ..... 145 €
Guitarra española Duende ..... 45 €
Guitarra palosanto desde ..... 160 €
Guitarras Admira desde ..... 90 €
Guitarra eléctrica Peavey ..... 190 €
Guit. eléctrica Yamaha desde 180 €
Instrumentos para Banda y Orquesta
Partituras y Libros de Conservatorio
Si lo encuentra mas barato le abonamos la diferencia
Distribuidor para Albacete de Pianos Digitales
Pianova

M.C.D.2022