La Tribuna DE ALBACETE

www.latribunadealbacete.es
MARTES, 6 DE JUNIO DE 2006. NÚMERO 7.776 DIARIO INDEPENDIENTE Precio: 1 euro

ALBACETE / 8

ASAJA celebra hoy en Villamalea una jornada regional sobre el futuro del sector del vino

ALBACETE / 18

La UCLM tendrá una destacada participación en el II Simposio Internacional del Azafrán

PROVINCIA / 32

Más de tres mil personas en la romería de La Roda a Fuensanta de la Virgen de los Remedios

La sentencia del accidente del Talgo evita la cárcel para el factor y aumenta un 30% las indemnizaciones

▶El fallo condena a dos años al único acusado, que no tendrá que ingresar en prisión al no tener antecedentes. ▶El fallo humano fue la causa exclusiva del siniestro, según el juez

ALBACETE6Y7

El juez (primero por la izda.) lee la sentencia ante el acusado (a la derecha)/LMP

Y ADEMÁS...

SOCIEDAD
Albacete acoge las V Jornadas regionales «El consumo en los mayores»
ALBACETE10

EMPRENDEDORES
Albacete «arrasa» en el III Premio Regional Joven Empresario.
ALBACETE9

SOCIEDAD
Caja Madrid entrega 130.000 euros a AFAEPS para su nuevo centro.
ALBACETE11

MUNICIPAL
El Partido Popular acusa al alcalde Manuel Pérez Castell de no solucionar los problemas de urbanismo en la ciudad.
ALBACETE16

CASTILLA-LA MANCHA 25

El PSOE manchego rechaza una OCM basada en el «arranque masivo del viñedo»
La Junta de Comunidades lamenta que María Dolores Cospedal defienda en Castilla-La Mancha el trasvase Tajo-Segura

Palabra al viento ▶Cincuenta postes con otras tantas banderolas conforman desde ayer el Bosque de las Palabras, que se ha instalado en el paraje de los «Altos de la Vereda» de la Sierra Procomunal cuyo Consorcio celebró su XII aniversario./CONSUELO LOPEZ

ALBACETE12Y13

M.C.D.2022

EL APOCA

RAMON BELLO SERRANO

Hablar chino

A propósito de Zapatero y Rajoy. Un sucedido. En 1939, Henry Miller, un moralista, el hombre que ansiaba al hombre nuevo incapaz de decir no, descubrió la comida china mientras viajaba por Grecia. Al tiempo que pulía El coloso de Maroussi, le contó a Lawrence Durrell algo que después puso en su libro. Un día, mientras estaba en Rodas, simpatizó con un griego con solo mirarlo. Se acercó para hablar con él, pero todos los intentos que hizo fracasaron. Miller no hablaba ni el griego ni el italiano y su interlocutor ignoraba el francés y el inglés. Entonces (y esto lo cuenta Miller en su libro) ambos tuvieron una idea luminosa y comenzaron a conversar en chino, un idioma que ninguno de los dos sabía. Intercambiaron confidencias -estaban sentados en el suelo- y se rieron durante varias horas. Se palmearon de alegría muchas veces, se estrecharon las manos, bailaron, cantaron a dúo y se despidieron con lágrimas en los ojos. Al día siguiente, Miller descubrió una cantina china y durante un mes (Miller estaba en El Pireo) intentó aprender taiwanés aunque no tuvo tiempo. El sucedido (que no la anécdota) la recuerda Abel González en su libro «Elogio de la berenjena. Anécdotas y recetas de cocina de gente muy famosa». Es obvio que Zapatero y Rajoy se empeñan en hablar lenguajes distintos -y distantes. Bastó seguirles en los debates parlamentarios y en las últimas noticias referidas a los fiscales, el partido del gobierno y las decisiones tomadas en la Audiencia Nacional. No sabemos si Zapatero y Rajoy comparten algún plato especialísimo (esperemos que no el frío de la venganza) y sí sabemos, de otro lado, que en absoluto comparten el gusto por el cigarro habano. Sabemos, también, que ni el uno ni el otro, consideran, al otro y al uno, hombres de Estado. Sabemos (y en ocasiones el afán de certeza no es del todo agradable) que Rajoy viene de Cunqueiro y Zapatero de la frialdad de un argentino (hay un libro que lleva por título «Borges: el palabrista», creo que es de Barnatán). Pero también sabemos que ninguno de los dos habla chino. Miller y el griego buscaron un espacio común ex novo: lo crearon de la nada. Y a partir de ese espacio paradójico «lograron hablar» (supongo que el habla resultó ser lo que ahora llaman «inteligencia emocional») y dejaron el entenderse para después (por ello Miller buscó la cantina china y se empeñó en hablar taiwanés.) Quiero decir con ello: es imposible un entendimiento ordinario entre Zapatero y Rajoy; es imposible un entendimiento extraordinario entre los dos; y es imposible -por postizo e intolerable- un entendimiento coronado sobre la base de fundamentos inocuos. El entendimiento no cabe en el Congreso ni se atisba entre mediaciones de otros partidos o de otras instituciones del Estado. La tierra quemada quema ya las tierras propias y a hombres quedos, suspensos y asombrados (asombrados de su sombra que asombra.) Quizá sea hora (deprisa, deprisa) de hablar en chino y buscar, más tarde, qué se quiso decir y conjuntamente decirse y decirnos algo importante. Suárez y Tarradellas, en su primer encuentro, hablaron chino. A la salida de Moncloa, Tarradellas declaró que la cosa había ido mejor de lo esperado (en realidad, la cosa había sido un desastre). Sabía que el entendimiento llegaría en otro momento y que no era el instante, entonces, de hablar de nacionalidades, militares, banderas y cosas por el estilo. Ese idioma era el de todos y, sin embargo, era bueno que no fuera el de los dos políticos. Eso es hablar en chino. En la actualidad es inútil todo entendimiento de ordinario -ya está dicho. España necesita, forzosamente, que Zapatero y Rajoy hablen chino. Por el bien de todos. ■

DE ALBACETE
La Tribuna

EDITA: PUBALSA (Publicaciones de Albacete S.A.)

Editor:
Antonio Méndez Pozo
Presidente:
Vicente Muñoz Chacón
Consejero Delegado:
Gregorio Méndez Ordóñez
Director General:
Francisco Javier Martínez Ortuño

Director
Dimas Cuevas Cuerda
Subdirector: Carlos Zuloaga López
Redactor jefe: Adolfo Giménez Martínez-Falero
Jefe de sección: Pedro J. García
Redacción: Antonio Córdoba, Antonio Díaz, Emilio Fernández, Ibernalo Mendívil, Virgilio Molina, Teresa Roldán, Irene Soriano, Armando Jiménez, Virgilio Liante. **Deportes:** Juan Carrizo, Cristóbal Guzmán, Alejandro Gómez. **Provincia:** Luis Bonete (Almansa), Ángel Romero (Hellín), Teresa Jiménez (Villarrobledo). **Fotografía:** Jesús Moreno, Arturo Pérez y Consuelo López. **Documentación:** Julia Núñez-Polo
Director técnico: Antonio Lajara Caballero
Directora comercial: Maribel López-Vera Chapín
Jefe de Administración: Jesús López Tárraga

SPC
Servicios de Prensa Comunes: Óscar del Hoyo, Miguel Díaz, Sofía Esteban, Norberto Val, Javier M. Faya, Daniel Huerta, Marta Ruiz, Eva Jiménez, Miguel Herrera, Esther Matías, Esther Molinero, Mónica Puras, Diego Izco, Adriana Rodríguez, Daniel Angulo, Cristina Ruiz y Patricia Nieto.

Caso cerrado... ¿o no?

Ya se conoce la sentencia del Juzgado de lo Penal número 1 de Albacete por el trágico accidente del Talgo que costó la vida a casi una veintena de personas hace tres años. Tal y como estaba previsto, el fallo leído en audiencia pública por el juez De Lamo condena al único acusado, el factor de circulación, a dos años de prisión como autor responsable de diecinueve delitos de homicidio por imprudencia grave profesional, de cuarenta y seis delitos de lesiones por imprudencia grave profesional y de dos delitos más de lesiones. Es decir, la pena justa y necesaria para evitar su ingreso en prisión al no contar con antecedentes penales. Los hechos probados vienen a confirmar la versión oficial según la cual fue un fallo humano el causante directo de la catástrofe, eximiendo de toda responsabilidad al maquinista del tren de viajeros siniestrado.

La justicia ha hablado, y eso, en un Estado de Derecho como el nuestro, es sagrado. Además, se trata casi de una sentencia salomónica, pues la pena impuesta al factor le evitará su ingreso en prisión (lo que habría sido un castigo a todas luces desproporcionado para su evidente responsabilidad profesional), a la vez que permite que se satisfagan de una vez las indemnizaciones que, además, se han visto sensiblemente incrementadas con relación a las primeras valoraciones efectuadas. Da la impresión de que, una vez más, se ha empleado la vía penal para agilizar un proceso que se habría eternizado de haberse sustanciado por responsabilidad de la Administración ante el mal funcionamiento de un servicio público.

Porque, realmente, eso fue el accidente del Talgo de Chinchilla: el fallo humano que provocó la colisión no habría sido posible si la línea Chinchilla-Cartagena hubiera contado con los mismos estándares de seguridad que la línea Chinchilla-Alicante, sin ir más lejos. Es cierto que la sentencia recoge que el accidente es atribuible exclusivamente a un fallo humano, y no a las condiciones de la vía férrea; pero no es menos cierto que los fallos humanos son muchos menos probables cuando la técnica incorpora elementos de control automáticos y sofisticados.

Quizá lo más grave del asunto es que el caso quedará previsiblemente cerrado (a nadie le interesa recurrir esta sentencia)... pero la línea férrea donde chocaron el Talgo y el mercancías está hoy prácticamente en el mismo estado que en aquel fatídico 3 de junio de 2003. Las responsabilidades civil y penal ya están depuradas, mas ahí queda la responsabilidad política y moral de los gobiernos que permitieron y siguen permitiendo la pervivencia de una vía del siglo XIX con el tráfico y las necesidades del siglo XXI.

EL ALTOZANO

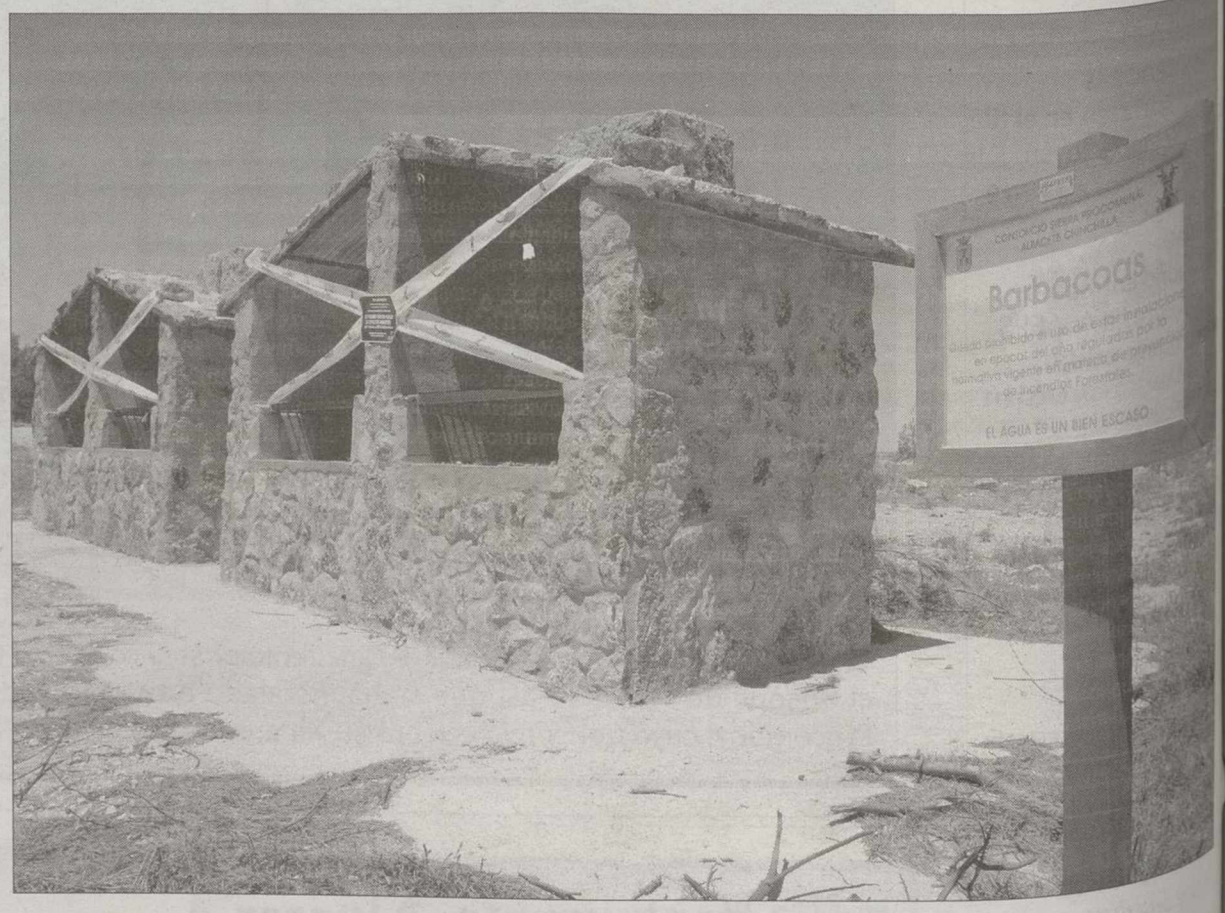

Las barbacoas no son para el verano

Toda una red de turismo de la Junta de de Castilla-La Mancha, basada en la construcción de barbacoas en los parajes naturales de la región, se ha ido al garete con la normativa en prevención de incendios que impide su utilización durante los meses de verano, justamente cuando más apetece comer carne a la brasa y poner la sandía a remojo. ¿Encontrarán alguna alternativa?

BOBIALBA, S.L.
SERVICIO OFICIAL BOMBAS
WILO, GRUNDFOS
MOTORES ELÉCTRICOS
REPARACIÓN DE BOMBAS DE AGUA
COMUNIDADES, PISCINAS Y REGADÍOS
Pol. Ind. Romica. Avda. 1ª - nº: 183 - Nave 4
C/ ZARAGOZA, 10 - Telf. y fax: 967 52 34 81 - Móvil: 689/79 74 61 - ALBACETE - WWW.BOBIALBA.COM

M.C.D.2022

Del enemigo el consejo

AL TRASLUZ
DANIEL SÁNCHEZ ORTEGA

"Es enorme el mérito de María Dolores Cospedal, que abandona una posición política brillante y sólida en Madrid"

Del enemigo el consejo, se dice por ahí cuando se quiere decir lo contrario. La ironía, claro, saca de quicio a quien no anduviere diestro en las claves secretas del lenguaje. A cualquiera menos a Zetapé, que éste sí cumple el aserto según la letra. Lo dejamos para otro día. Hoy nos quedamos en La Mancha con la misma copla, aunque con partitura distinta.

Se aproximan las elecciones y ya ha tenido lugar el parto de los montes con el prodigio de la fumata blanca. María Dolores de Cospedal es, por fin, la candidata popular a la presidencia del Gobierno regional.

La maquinaria propagandística del PSOE manchego está siempre engrasada y no podía desaprovechar el evento. Es lo propio en el régimen cruzado de esta tierra: horizontal o transversal en el control social hasta el borde mismo de la intervención totalitaria; pero vertical sobre todo, mediante el amarre a seguro de lo más importante: el capital y el trabajo a través de los resortes o herramientas del Consejo Económico y Social. Un hallazgo para quienes creíamos extinto el modelo vertical del franquismo. Faltaba la televisión y ya la tenemos (disfrutarla es otra cosa) por partida triple: una cadena regional tan perfecta técnicamente como pésima en su parrilla, y hasta dos canales de noticias para una población que supera apenas la de algún extrarradio madrileño.

Esta maquinaria propagandística puesta a punto es el toro astifino que tocará lidiar a la flamante candidata popular, pero no el único. El más taimado lo tiene en su propio partido, donde toda intriga, ineficacia y herrumbre tiene su asiento. No hace falta evocar en estos renglones el perfil taurino del Adolfo Suárez hijo, el anterior candidato frustrado, aunque nunca viene mal aprender la lección del perdedor, su preámbulo y su epílogo, si de catarsis sirve.

Hasta ahora, tanto el PSOE como su aparato propagandístico lo han tenido fácil. El PP regional, los provinciales y muchos locales le han servido en bandeja los mil y un argumentos que necesitaba en las sucesivas contiendas electorales. El más recurrente de todos, no exento de verdad, es que mal deben andar las cosas por acá cuando la dirección nacional del PP tiene que recurrir a paracaidistas o cuneros para enderezar la tendencia crónica al fracaso electoral. Llegados hasta aquí, justo es decir que la propaganda socialista dice la verdad, pero sucede también que, sin proponérselo quizás, pone el dedo en la llaga y apunta hacia la receta o el antídoto. O sea, que el aserto «del enemigo el consejo» (adversario en política) encuentra aquí su más cabal y literal certeza.

El PP en Castilla-La Mancha, y en Albacete sobre todo, padece un cuadro clínico complejo donde convergen el autismo, la escasez de miras y de objetivos, el navajeo, la herrumbre en los goznes, la falta engrase o renovación y el exceso de acomodación a la situación de eterna oposición si es «liberada», la exclusión suicida de los mejores, el celo enfermizo hacia personas de reconocido valor, y, por fin, la desgana o grima a comparecer en los diversos foros donde se libra la confrontación de las ideas.

Es cierto que este síndrome no es privativo del Partido Popular, pero no lo es menos que estar en el poder no es lo mismo que estar en la oposición. El PP albaceteño tiene en su contra, además, la gestión más lamentable que se recuerda en la única ocasión que estuvo en el poder. Ardua, pues, deviene la tarea que aguarda a la nueva candidata, a quien deseamos suerte. La va a necesitar. El origen albaceteño de María Dolores Cospedal le otorga carta de naturaleza, pero interesa sobre todo su trayectoria política como subsecretaria de Interior con Ángel Acebes, y, últimamente, como consejera de Transportes con Esperanza Aguirre en el Gobierno de la Comunidad Autónoma de Madrid. De salida, es ya una buena carta de presentación, pero no basta. Tiene en su contra la propia dinámica de su partido y el hándicap de jugar en campo contrario y con las cartas del otro. Ya veremos si es capaz de esbozar la imagen de un liderazgo brillante, fuerte, con ganas y capaz de calar en el electorado manchego, mayoritariamente de centro o de centro-derecha en elecciones nacionales, pero votante del PSOE (o quizás de José Bono y presumiblemente de Barreda) en las regionales y locales. Por algo será.

Visto el panorama, es enorme el mérito de doña María Dolores y como tal debe ser ponderado. Abandonar una posición política brillante y sólida en Madrid para optar por otra más que insegura en estas tierras merece toda alabanza y hasta el triunfo electoral. Pero conviene no engañarse, en política funcionan las inercias como en ninguna parte, y éstas, previsiblemente, seguirán imponiendo su pauta en la próxima contienda. Mucho se habrá ganado, no obstante, si la nueva líder es capaz de poner en práctica la cirugía que necesita el PP. El partido no está, a nuestro juicio, para cataplasmas o parches Sor Virginia, y la alternancia en los gobiernos regionales, provinciales o locales, necesaria y saludable, recaba renovación y salud. Lo que pasa es que duda la mayoría de que sea el PP, por ahora, el instrumento adecuado para el recambio. O quizás ni duda tan siquiera. Sea como fuere, éste es el reto que deberá afrontar María Dolores de Cospedal, a quien reiteramos nuestros mejores deseos. ■

Un fenómeno social

A LA TERCERA
YSABEL MONTEAGUDO

"A la hora de gobernar hay que aprender a distinguir entre talante y chulería"

Lo que ha ocurrido con la muerte de Rocío Jurado. Bien es cierto que llevábamos más de un año calentando motores. Que los medios siguieron su enfermedad de una manera exhaustiva, angustiosa. Que entraron ya, en una espiral de noticias de las que no supieron o no quisieron salir. Que se desfasó de tal manera el seguimiento de su enfermedad que resultaba ridículo el preguntar la misma cosa diez veces al día .Y además, teniendo en cuenta que la respuesta no era noticia. Nunca fue una novedad. La misma noticia de hace media hora.

Se ha encontrado tal respuesta en el pueblo español con la muerte de Rocío, que los periodistas se dijeron: ¡Tate, aquí hay petróleo informativo! Y ahí los tienes, preguntando. Y los tendrás más días. Seguro. «¿Y quién estaba allí? ¿La vieron los niños? ¿Quién dormía en la casa? ¿Sabía que se moría? ¿Qué decía? Y así hasta mil preguntas. A todos y a cada uno de los que estuvieron a su alrededor.

Aún queda petróleo informativo que consumir. Aún queda carnaza y morbo para nutrir a la gente. Y para nutrirse los que de esto viven.

Así se fabrica un mito. Así se pasa a la historia.

Al decir esto, parece que le quito valía a la cantante. No es cierto. Rocío era una cantante excepcional. Una voz privilegiada, maravillosa y un saber llenar el escenario de glamour y belleza...

Me gusta mucho cómo canta y actúa Rocío. Mucho. Con letra muy pequeña, para no herir susceptibilidades diré que, cuando añadía algún comentario, cuando se dirigía al público después de su actuación, era tan desfasada su teatralidad, que me irritaba sobremanera. Desmerecía su extraordinario cante. A mi gusto no necesitaba ese broche, ese discurso, ese añadido exagerado y teatral. Y, repito, es mi opinión.

Se vistieron de luto los periodistas. Yo ya voy entendiendo de qué va esto. El luto significa que mientas lo lleven se van a dejar en casa sus lenguas viperinas. (Hay quien dice vespertinas. Pero eso es otra cosa. Eso se refiere al véspero). Significa que no van a decir ninguna picardía. Que tendrán guardada por unos días, la maledicencia, la ironía, la bordería, la crítica más amarga. Y cruel. Que sus preguntas van a ir encaminadas a encontrar en el interrogado una respuesta amable y que ensalce a Rocío.

Teniendo en cuenta que estos periodista (¿?) conocen como nadie, el arte de sacar del entrevistado todo lo peor de cada persona la nueva actuación es encomiable. Saben meter el dedo en la llaga, de tal forma, que si el entrevistado se les desmanda y quiere ser un poco buena gente... Ellos le dan la vuelta a la pregunta, y se la presentan de modo que el preguntado cae como un pardillo. Un pardillo que cobra. Claro está.

Curioso. La maldad está pactada de antemano: «Tú vienes aquí, denigras a Fulano. Dices eso de lo que ni siquiera estás muy seguro. Cobras y te vas».

Las maldades, los escarnios tienen cada uno su precio. Está tasado. Hoy por hoy, uno de los más caros es buscar padres desconocidos. Vivos o muertos. Da igual.

¡Pero hoy se han vestido de luto! Están de vacaciones. Van a decir cosas tan tiernas que nos van hacer llorar. Si el luto dura varios días, puede ser que lleguemos a pensar que esta jauría de periodistas es buena gente. Vivir para ver.

La muerte de Rocío Jurado ha demostrado, una vez más, la fuerza de los medios de comunicación. Especialmente la televisión. Una imagen es más convincente que una palabra. Esto ya estaba dicho.

Esta avalancha informativa, este copar la casi totalidad de los espacios informativos, ha dado lugar a que noticias importantísimas se diluyan, como azucarillo en agua, en el funeral de una artista.

El cómo va lo de la ETA. El qué piensa hacer el presidente. El cómo se lo toma Rajoy. El qué dice Otegi... El qué ha hecho Marlasca .El quien va a pagar lo de los sellos. El cómo va lo de Marbella. Y más chorizos. El morro de Carod Rovira. La letra pequeña del estatuto. Los secuestros exprés y más y más y más...

Todo se lo comió la muerte de Rocío Jurado. Todo pasó sin hacer ruido. De puntillas. Como noticias segundonas. Sin interferir en el espectáculo nacional.

Los medios nos llevaron de la mano, como corderetes, a lo que quisieron que viéramos. Nos ocultaron, o al menos no dieron toda la importancia debida a estos «cómo».

Yo, en mi modestia, o como decimos en esta mi tierra manchega, a mis cortos, le aconsejo al presidente Z.P que no se deje engañar por los de la ETA. Que son malísimos. Porque todos los que matan indiscriminadamente (que quiere decir a troche y moche) son siempre mala gente.

Que aunque la reunión no sea para hablar de política... Que sea para hablar de cine, o de comidas, o de dónde van a pasar el verano... El juntarse con los malos es siempre «muy malísimo»

Que hay que aprender a distinguir entre lo que es un asesino y un asesinado. Entre matón y muerto.

Entre el que manda y el que tiene que obedecer. Ver clara la diferencia entre talante y chulería.

Y todo esto hay que tenerlo muy claro a la hora de gobernar. Si no lo tienes claro, te puedes meter en unos berenjenales que no vas a saber por dónde salir.

No dirás que no te lo estoy diciendo.

Perdone Sr. presidente que le esté llamando de «tú» pero es que a veces, muchos de los que gobernáis os portáis como niños. Y yo le estoy aconsejando a Vd. como si fuese mi nieto. Así es como hablamos las abuelas. ■

M.C.D.2022

Más agenda

FIRMA INVITADA
ANTONIO BELMONTE

"Y es que simplificar siempre ha dado réditos. Lo decía Goebbels, simplificar las ideas complicadas"

Hoy día, más de un creador de agenda actual podría suscribir la frase del Mein Kampf: «La misión de la propaganda es la indicación a la masa de los hechos, acontecimientos, necesidades, etc, cuyo significado y cuyas enseñanzas entran en su radio de interés». A muchos les repudiará, pero no podrán negar que la vieja prioridad dictada por el NSP a la palabra hablada sobre la escrita está más presente (añadida la tele) que nunca. Como no pasará desapercibido a otros que la inoculación de un conformismo cada vez más notorio, para poder gestionarlo en una u otra dirección, a partir de la exageración, la amenaza, la inseguridad, o la sedación, el silencio y el éxtasis, parezcan hoy más que nunca los objetivos perseguidos por esa agenda que nos señala el camino de la simpleza perfecta con su titular diario.

Y es que simplificar siempre ha dado réditos. Lo decía Goebbels, simplificar las ideas complicadas. Y escamotear pistas, y difundir lo que incite al contrario a desvelar las suyas, y hacerlo en medios que llamen poderosamente la atención. Pero también creía en la verdad como arma -en eso no le hacen justicia sus epígonos actuales-, o en considerar previamente las consecuencias propagandísticas de una acción, o en la refutación comedida y meditada de la propaganda contraria, de lo que Blanco o Zaplana deberían tomar nota, con tanta de la propia como contrarrestan con sus réplicas y desmentidos. Tampoco creía menos en la censura y la propaganda negra (si era más efectiva que la blanca) de rumores, noticias sin fuente, etc, y utilizar gente de prestigio en lo noticioso, y en la sincronización, en los momentos óptimos y en la repetición de las campañas, sin cansar (en esto ninguno le hace caso hoy), así como en el etiquetado de acontecimientos y personas con consignas y frases distintivas, fáciles y repetitivas, y a prueba contra el efecto boomerang, para suscitar así las respuestas que la gente tenía in mente, y en evitar falsas esperanzas frustrantes a la larga, con un manejo prudente de la ansiedad, huyendo tanto de la desmoralización como de la complacencia, y en desplazar los objetos de rechazo odio para otros. ¿A qué recuerda esto?

A la vista del listado, cualquiera diría que tal concepto de la propaganda como una mezcla de acción y diversión para tomar y mantenerse en el poder sigue perfectamente vigente. Y con razón. No hay más que ver la transmisión del debate de la nación, con sus planos largos, fijos, sólo cortados con otros planos de reafirmación positiva, de Zapatero, y los menos largos, movidos y cortados con otros planos negativos de Rajoy. Y eso es una anécdota, comparado con lo de diario, que eso sí, se remoza lo suficiente con los últimos adelantos que permitan una manipulación de perfil bajo, estabilizada, digamos en diente de sierra, para utilizar el símil bolsístico, sin salirse del tiesto, gracias a esa atención permanente a esa parrilla temática de la agenda.

Cuando eso no es suficiente (por ejemplo para las elecciones, más si son reñidas), la agenda se embrutece en busca de esas puntas extra que agudicen la respuesta y el tono de las audiencias-votantes. Hasta ahí la agenda se desarrolla en su forma descremada. A partir de ahí echará mano sin ningún pudor de todas y cada una de las enseñanzas alemanas de entreguerras -que no son otras que las recopiladas por Plejanov y los bolcheviques, sólo que añadiendo la radio- para conseguir éxitos rápidos y contundentes a base de tocarle a la audiencia la fibra de las pulsiones básicas de cualquier humano que la teoría de Paulov iba a determinar: la combativa, la alimentaria, la sexual y la maternal, después, todo hay que decirlo, de que el propio Hitler las intuyera ya y formulara su equivalente y no menos famosa conceptualización femenina de las masas.

De modo que el uso por los viejos medios de comunicación de los no menos viejos reflejos condicionados (en realidad son coetáneos) en su forma más interesada, vil y hasta criminal, es algo que ha sido y es indiferente a todas las ideologías que los han utilizado para sus fines. Y en campaña, más. Eso no cambia en absoluto. El votante inestable o neutral -que es quien decide y en torno al que cristalizan las campañas- y que manifiesta la inestabilidad de su conducta electoral dividiendo su voto entre diversos partidos (para las municipales a unos, para las nacionales a otros, y así), es el argumento general que todos aducen para disponer periódicamente sus baterías hacia los bulbos raquídeos de los homínidos. Y eso, con suerte, allí donde hay elecciones.

El problema viene cuando la campaña se hace permanente y nos encontramos con esta aberración de ahora en la que convergen sobre la agenda de actualidad tanto lo cotidiano como otros elementos propios de la propaganda de guerra o la del punch o golpe de mano, tanto en su lado agresivo como en el anestesiante, en ese «todo vale» que parece va imponiéndose en los medios. Es cuando la agenda pasa de ser una guía del trascurrir tranquilo de las expectativas, un mapa transitable de la vida, una dulce película y una realidad de segunda mano pero aún retozona, para convertirse en un campo de minas, un radiocardiograma con más picos que el Himalaya, un tollo de película y una realidad -y esto es lo peor- que a lo mejor lo es de primera mano y con la cual no queremos contender por no asumirla como nuestra. Vamos, que lo peor que le puede pasar a la agenda de actualidad es que reproduzca nuestra propia vida. Y por ahí va la cosa.

LECTORES

Los textos dirigidos a esta sección no excederán de 30 líneas mecanografiadas. Es necesario que estén firmados, que conste el domicilio, teléfono y fotocopia del DNI. La Tribuna de Albacete se reserva el derecho de insertar estos mensajes en sus páginas, así como resumirlos o extractarlos si exceden de dicha extensión, y en ningún caso la publicación se hace responsable del contenido de la opinión de los lectores. Todas las cartas se publicarán con nombre y apellidos, no aceptándose en ningún caso iniciales ni seudónimos. Su opinión la pueden enviar por correo postal (Paseo de la Cuba, 14, 02005 Albacete), electrónico (redaccion@latribunadealbacete.es) o fax (967211275).

Murió la Rocío de las mil canciones

Pasado las 5 de la madrugada del uno de junio moría Rocío Jurado a los 61 años de edad, rodeada de sus familiares. Con ella se nos fue la tonadillera, la flamencóloga, la canción ligera y sobre todo la gran calidad humana. Su pueblo, Chipiona la llora y la llora la España del casticismo, la de mantilla y teja y la de la gente sencilla de sentimientos más nobles, de pocas palabras y mucho corazón.

Yo creo que, «nadie está muerto mientras hay alguien que lo recuerda», y aunque durante la última semana de su vida la esperanza de su recuperación estaba descartada, vives en el cielo y nos ves unidos por las manos en tu recuerdo mientras nos dices que no nos preocupemos por ti. Que la Señora de rostro dulce, la muerte, te ha dado un abrazo para decirte: «Ahora sí Rocío Jurado, desde hace días te estoy esperando».

Descanse en paz La Más Grande, que vivirá siempre en nuestro recuerdo.

Lorenzo Cuerda / *ALBACETE*

Sobresaliente a «Los Olmos»

Como padre de una alumna de 2º de bachiller, que este año ha terminado el ciclo formativo en el Instituto de Enseñanza Secundaria «Los Olmos», también conocido como el «14», de esta capital, quiero expresar mi agradecimiento y reconocimiento a los profesores y dirección del Centro, ya que en la primera promoción de alumnos que han terminado este ciclo han puesto el listón muy alto, en la calidad y cantidad de la enseñanza a los alumnos y por supuesto en su formación cívica, no teniendo nada que envidiar a otros centros de reconocida fama. Instando a la dirección que sigan en esa línea sin bajar el nivel. Sorprendiéndome las muestras de cariño y respeto (tan escasas hoy en día) de los alumnos a los profesores en los diferentes actos que he tenido la oportunidad de asistir.

Los alumnos en el futuro reconocerán y agradecerán la buena formación recibida y la sociedad los premiará.

Félix Zorrilla González/ *ALBACETE*

La Virgen de Los Llanos ya en su Camarín

Después de un largo peregrinaje por todas nuestras parroquias, desde el pasado día 7 de diciembre del 2005, hasta el pasado domingo día 28, la imagen de la Patrona de Albacete y su diócesis Virgen de Los Llanos, ya se encuentra en su camarín. En todo este tiempo ha recibido el cariño y la devoción de todos sus hijos e hijas, en forma de flores, oraciones, vítores, que niños y niñas, jóvenes, adultos y personas mayores le ofrecían en cada visita. Sin lugar a dudas, todo aquel o aquella que haya vivido el pasado fin de semana jamás lo olvidará, como ya hace 50 años que tuve la suerte de vivir el inolvidable día de su Coronación Canónica, del 27 de mayo de 1956.

Pero... si no estoy equivocado, con tanta solemnidad lógica y propia del momento, no hemos podido visitar este año a la Virgen en su camarín, como en estos 50 años pasados lo hemos hecho, el día 27 de mayo de cada año, besándole su manto para darle gracias y pedirle nos siga protegiendo.

Por ello, ruego al Sr. Luján y su Junta Directiva, que como aun le quedan meses al año, que podía haber sido «Año Mariano», pero quizás la inoportuna ausencia de Obispo, no nos ha permitido poder celebrarlo; que si lo estiman conveniente y sería una nueva ocasión de demostrar a nuestra Madre el amor que le tenemos, que la fecha del sábado día 9 de septiembre, sería muy apropiada para visitar dicho camarín, mes que en Albacete también se dedica a la Virgen de Los Llanos, y tiempo que ya todos los albaceteños nos encontramos en casa. Animo Sr. Luján y si ya tuviesen fecha asignada, felicidades.

E. Sánchez / *ALBACETE*

OPINIÓN

ÁNGEL LAS NAVAS PAGÁN

"20 años de Ruta Quetzal BBVA"

El Presidente del BBVA, acompañado de ilustres personalidades y de una nutrida representación de la Prensa y la Televisión, ha inaugurado recientemente en la Sala de Exposiciones de la Fundación de este Banco (Paseo de la Castellana, 81, Madrid), una sugestiva muestra que recoge los viajes por la Ruta del enunciado realizados por un grupo de estudiantes, debidamente seleccionados y entrenados para recorrer estas tierras americanas (campos, bosques, selvas, grandes ríos, montañas, pueblos y ciudades) que suponen una relevante aventura de atractiva experiencia y formación personal, que les pone en contacto con la realidad de varios países de allende el Océano con su asombrosa Geografía, abundante Arqueología, curiosa Antropología, apasionante Historia, seductor Medio Ambiente. Estos viajes, dentro de los conceptos de Deporte y Aventura, les hacen penetrar en las largas épocas precolombinas y después del Descubrimiento, con la lucha titánica por muchos conceptos de los exploradores y colonizadores españoles por inmensos y desconocidos territorios, haciendo y descubriendo caminos, elaborando sencillos mapas... creando pueblos, ciudades y comunicaciones. Y también hay que destacar la ingente labor de los misioneros con sus construcciones de iglesias, escuelas, hospitales y centros de acogida.

Estos viajes de jóvenes estudiantes españoles de ambos sexos dirigidos por el eminente y famoso Miguel de la Quadra-Salcedo con un plantel de ayudantes, suponen para ellos un inmenso caudal de experiencia y conocimientos de otras culturas, al mismo tiempo que unen y estrechan vínculos.

El proyecto fue ideado por Miguel de la Quadra-Salcedo en 1979 por sugerencia del Rey de España. Y en él se mezclan cultura y aventura como una experiencia educativa y formativa, en la que los participantes también desarrollan un espíritu de cooperación internacional.

El programa académico que se lleva parte en las expedicionarios está coordinado por la Universidad Complutense de Madrid, en colaboración con las diferentes Universidades de los países iberoamericanos protagonistas de cada expedición. Y todos los gastos están costeados por la Fundación BBVA.

La Exposición ofrece muy diversos objetos, que despiertan la curiosidad y el interés: cerámicas, instrumentos de trabajo y musicales, adornos de artesanía, fotografías, dibujos, mapas, libros, periódicos, diarios personales de los expedicionarios, monedas antiguas, recuerdos... evocaciones en suma de aquellos pueblos. Y la fiel reproducción de un rincón de la selva con pequeñas tiendas de campaña, que llama poderosamente la atención.

Visitar esta Exposición es vivir en nuestra mente la fantasía por viejos caminos de América con todo su halo de misterios, sorpresas, encantos y aventuras.

M.C.D.2022

|EL PERSONAJE|

Solana intenta que Irán entre en razón

Mientras Irán y EEUU se amenazan mutuamente en una escalada dialéctica sin visos de remitir, la UE trata de convencer a Ahmadineyad de que reconduzca su programa atómico dentro de los límites fijados por la comunidad internacional. El responsable de la diplomacia comunitaria, Javier Solana, llegó ayer a Teherán para negociar.

|COLABORACIÓN| MANUEL MOLARES DO VAL

Que bonitos ojos tienes

CRÓNICAS BÁRBARAS

Muy buenas, Arnaldo O.

- Hola, Patxi L. Parece que, por fin, los socialistas empezáis a legalizar a Batasuna.

- Estamos en ello, para bien del proceso. Pero sin dialogar oficialmente, sino solo mirándote a los ojos, como hemos anunciado. Con tus miradas puedes transmitirme muchos mensajes...

- Ya sabes lo que exigimos: autodeterminación para independizar Euskal Herría; la anexión de Navarra, y que se vayan las fuerzas de ocupación *txakurras*.

- Arnaldo: sólo ojos. Transmíteme lo que desees a través de miradas, como dicen Zapatero y Blanco. Yo entenderé lo que me digas con los párpados.

- De acuerdo. No hablo, pero para preguntar por la autodeterminación de Euskal Herría parpadearé una sola vez. Si es sobre la anexión de Navarra y demás territorios patrios, lo haré dos veces. Y si se trata de la expulsión de las fuerzas represoras de ocupación española, parpadearé tres veces.

- Qué inteligente eres, Arnaldo. Haremos un gran equipo de izquierdas cuando acabemos gobernando juntos Euskal Herría.

- Pues, mírame a los ojos, Patxi. Parpadeo una sola vez, ¿viste?.

- Sí, entendido tu mensaje. Contesto: podemos llegar a ese objetivo si creamos un tripartito como el catalán, pero que vez salga bien, con abertzales serios.

- Ahora voy a cerrarlos dos veces.

- Igual contestación, Arnaldo. Sí.

- Esta vez, Patxi, parpadeo tres veces.

- Lo mismo: todo se arregla con buenos tripartitos.

- Habéis entrado en razón: de haber empezado antes ETA no habría tenido que matar a tanta gente durante décadas...

- Muchos compañeros querían pactar con el reaccionario PP, pero Zapatero los ha disciplinado. Desde ahora vosotros y nosotros seremos amigos, compañeros. Y como confidencia te digo, Arnaldo, que qué bonitos ojos tienes debajo de esas dos cejas.

|CRÓNICA POLÍTICA| FERMÍN BOCOS

Mal rollo

Los contactos abiertos por el PSOE con las diferentes grupos políticos para que no prospere la resolución parlamentaria con la que el Partido Popular pretendía bajar la barrera ante los planes del presidente Rodríguez Zapatero para abrir oficialmente contactos con el mundo de la ETA, darán sus frutos el martes. De ser así, Mariano Rajoy se quedará otra sólo.

Sólo en un asunto que, a mi modo de ver, nunca debería haber llegado hasta dónde lo ha hecho porque lo que está en juego es nada menos que acertar con la estrategia para acabar con el terrorismo. Acertar el Gobierno y acertar la oposición, renunciando al rédito electoral. Estamos justo en el camino opuesto.

«Algunos con los que se quiere reunir Patxi López callaron como comadrejas varios asesinatos»

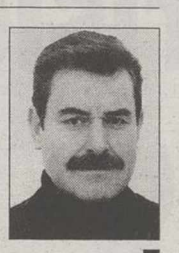

Aquí todos disimulan pero han hecho suya la idea según la cual, cuando la ETA desaparezca, quien esté en ese momento en el Gobierno ganará las siguientes elecciones. Es un silogismo pero en la percepción de los políticos pasa por ser un axioma. Pretendido axioma que excita a unos y exaspera a los otros. Por cierto, que acerca de los automatismos en política convendría recordar lo que le ocurrió a Winston Churchill en las primeras elecciones celebradas al término de la guerra, pese a ser el indiscutido puntal de la victoria de la Gran Bretaña sobre la Alemania de Hitler.

En la deriva cainita en la que tan a gusto parecemos encontrarnos los españoles algunos de nuestros dirigentes toman la delantera a la hora de despotricar: Acebes despachando rencor, Blanco cursilería. Porque rencoroso es sacar ahora a colación el GAL -como lo ha hecho Acebes- olvidando que en tiempos de su admirada UCD quien hizo parecida guerra sucia fue el Batallón Vasco Español.

Y a cursi suena eso de «mirar a los ojos» a la izquierda *abertzale* -como ha dicho Blanco-, falto, a mi entender de oportunidad y de memoria porque algunos de esos a los que Patxi López quiere ahora «mirar a los ojos» se callaron como comadrejas ante los asesinatos de dirigentes socialistas como Ernest Lluch o Fernando Buesa, por no citar más que a dos. A Lluch lo mataron fría, alevosamente, por defender lo que ahora quiere hacer Zapatero; a Buesa, porque era un tío honrado, un socialista cuya palabra ponía en evidencia la contradicción flagrante de la Batasuna de entonces, la que quería alegar fines políticos sin que sus conmilitones resignaran la pistola que todavía llevan al cinto.

Tengo para mí que hemos entrado en una etapa atroz. Hace tiempo que en España nos faltan líderes capaces de gobernar -o controlar al Gobierno-, sin estar todo el día mirando de reojo el estadillo de las encuestas. Políticos hechos en la idea de que en la política se está para servir, no para permanecer o medrar. Mal rollo el que se traen.

|ESCAÑO CERO| JULIA NAVARRO

El fin no justifica los medios

A mí me parece que el presidente no está acertando en la puesta en escena del proceso del fin de ETA. La cuestión no es el fin, en el que se está de acuerdo, sino en el cómo. Zapatero no ha sido capaz de lograr un acuerdo sólido con Mariano Rajoy para que los dos grandes partidos afronten este proceso, y ése es un grave error, porque esa falta de complicidad lo que va a suponer es tensión para los ciudadanos que vamos a asistir a una pelea descarnada entre Zapatero y Rajoy por un asunto en el que todo el mundo debería caminar en la misma dirección.

La cuestión es que desde el mundo *abertzale* se le estaba exigiendo a Zapatero que diera un paso público o si no rompían, y Zapatero lo dio anunciando negociaciones políticas, autorizando encuentros de los socialistas vascos con Batasuna, diciendo y desdiciéndose sobre lo que va a hacer y dejar de hacer, y en definitiva creando confusión en la ciudadanía porque hay quienes empiezan a ver al presidente como un rehén de los *abertzales*.

Cuentan en el PP que el día en que hablaron sobre terrorismo, Rajoy sólo le pidió a Zapatero, además de información puntual y continua, que no hiciera o dijera nada en público que le obligara a él a tener que desmarcarse, y dicen que el presidente se comprometió a ello. Claro que, a lo que se ve, el presidente se ha visto desbordado por los *abertzales*, nerviosos éstos ante la posibilidad de que el juez Grande-Marlaska les enviara a prisión. Así, echaron un órdago al que se plegó el presidente Zapatero.

«El presidente debe afrontar el fin de ETA con decoro, sin herir sensibilidades»

Si al final este proceso iniciado por el presidente termina bien, es decir, con la desaparición para siempre de ETA, se nos olvidarán estas vicisitudes, pero de lo contrario pesarán en la política española y en la sociedad durante mucho tiempo. En cualquier caso resulta terrible tener que escuchar a los batasunos amenazar y requerir al Gobierno que pare la acción de la Justicia o se atenga a las consecuencias, y ver al Gobierno hacer lo imposible para que las amenazas batasunas no se cumplan.

Quizá sería más valiente por parte de Zapatero derogar la Ley de Partidos, pero lo insólito es que la orille, dando lugar a que haya ciudadanos de varias clases: a los que se les aplica el rigor de la Ley y a los que en función de las circunstancias políticas se les exime de ese cumplimiento, y esto es la quiebra del Estado de Derecho.

Como resulta doloroso escuchar a algunos dirigentes socialistas hablar de los batasunos como si fueran ovejitas descarriadas, cuando lo que son y han sido es correa de transmisión de una banda terrorista y gente sin ninguna ética, ni personal, ni política, puesto que estaban avalando cuanto hacía ETA: chantaje, muerte, amenazas, etc. Una cosa es que para lograr el final de ETA haya que sentarse con los malos, otra que se empiece a hablar de los malos como si no lo fueran tanto, y ellos y sus cómplices morales son nauseabundos.

De manera que pienso que hay que seguir apoyando al presidente en su empeño de lograr el fin de ETA, pero hay que exigir al presidente que lo haga con decoro, sin herir sensibilidades, sin ofender a las víctimas, sin parecer un rehén en mano de sinvergüenzas sin escrúpulos. No será fácil, pero tampoco imposible.

HUMOR | SIR CÁMARA

M.C.D.2022

▶Los jóvenes empresarios de Albacete, entre los más destacados de la región. PÁGINA9
▶ASAJA La comarca de La Manchuela aborda hoy en Villamalea el futuro del sector del vino. PÁGINA8
▶ECOLOGÍA Inaugurado el nuevo «Bosque de las Palabras» en la Sierra Procomunal de Chinchilla . PÁGINA12Y13

Nuevas acciones de repoblación en la Sierra de Chinchilla.

Dos años de prisión para el factor de Chinchilla, que no irá a la cárcel

El Juzgado de lo Penal número 1 incrementa en un 30% las cuantías de las indemnizaciones para familiares de fallecidos y heridos

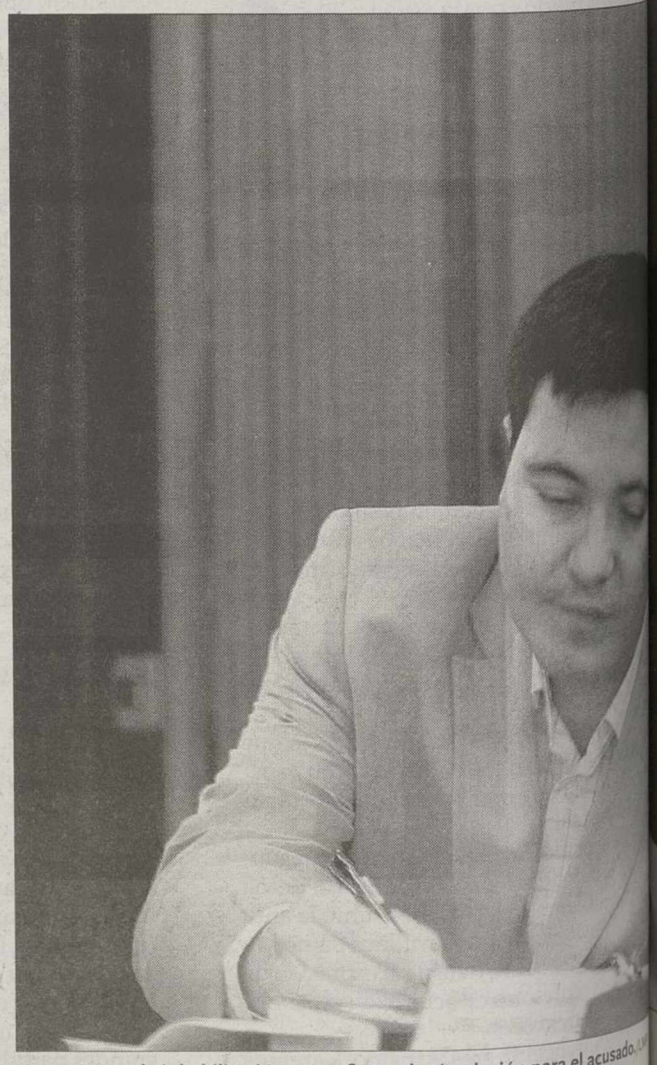
Cuatro años de inhabilitación como factor de circulación para el acusado.

I.M. / ALBACETE

El Juzgado de lo Penal número 1 de Albacete ha condenado al factor de circulación ferroviaria de la estación de Chinchilla, José Luis D.C., a dos años de prisión como autor responsable de diecinueve delitos de homicidio por imprudencia grave profesional, de cuarenta seis delitos de lesiones también por igual motivo y y de dos delitos más de lesiones por imprudencia grave profesional «subtipo agravado».

Además, el titular del citado juzgado, Jaime de Lamo, condena al único acusado por el accidente ferroviario ocurrido el 3 de junio del 2003, a la pena de inhabilitación especial para el ejercicio de la profesión anteriormente mencionada por espacio de cuatro años, así como al abono de las costas procesales, incluidas las de 18 acusaciones particulares participantes en este proceso, a la vez que considera responsable civil directo a la aseguradora Mapfre Industrial, y al ente Administrador de Infraestructuras Ferroviarias (ADIF), antes Renfe, responsable civil subsidiario.

Según la sentencia, el desgraciado accidente es sólo atribuible a un fallo humano.

HECHOS PROBADOS. No obstante, en relación con el pago de las correspondientes cantidades indemnizatorias e intereses legales a los familiares de los fallecidos en el accidente y heridos, el juez ha estimado también incrementar en un 30 por ciento las cantidades asignadas sobre el baremo establecido para accidentes automóviles, tal y como había tomado como referencia la propia aseguradora, según se recoge en la sentencia de 133 folios dada a conocer ayer en lectura pública.

El tribunal considera probado que el acusado sobre las 21:39 horas del 3 de junio, «olvidando que la vía estaba concedida al mercancías procedió, en el interior del gabinete de circulación, a situarse frente al panel de mandos con las dos manos simultáneamente, accionó sobre los interruptores que situaban la señal de salida en verde, anulando el sistema de seguridad ASFA, y posteriormente a las 21:40 dar la orden de marcha al tren al Talgo 226 , procedente de Madrid con un pasaje de 82 viajeros a bordo y cuatro tripulantes».

Lo anterior, como recoge el fallo, dio lugar a «una fortísima colisión frontal entre ambos trenes, en el punto kilométrico 296,484 de dicha vía ferroviaria, a 1.709 metros de distancia de la salida de la estación de Chinchilla, justo debajo de una línea de Alta Tensión, quedando parte del mercantessobre el Talgo. Como consecuencia de la colisión en ese preciso lugar hubo un corte de luz de escasa duración y posteriormente un pavoroso incendio».

Entiende asimismo el magistrado que es cuando «caminaba tranquilamente de vuelta del andén derecho cuando José Luis D.C. se percata de que por el mismo cantón que había expedido el Talgo venía en sentido contrario el mercante y fue a dar la alarma al Puesto de Mando de Valencia para de ese modo evitar una colisión que, sin embargo, ya se había producido a las 21:42:25, 16 segundos antes».

El tribunal, que echa por tierra los argumentos defendidos durante la vista por el acusado de que advirtiese al maquinista del Talgo que no saliese a pesar de encontrarse el semáforo en verde, llegando incluso a considerar al anterior como «una víctima más», atribuye el accidente en cuestión exclusivamente a un «fallo humano y no a las condiciones de la vía férrea (una única dirección), ni a un error en el sistema de seguridad ni a los sistemas de comunicación usados (bloqueo telefónico)».

A este respecto y basándose en jurisprudencia del Tribunal Supremo del año 1887 y de otras posteriores fechadas en 1913, 1936 y 1982, hace suyo el lógico argumento de que «un jefe de estación antes de dar la salida a un tren debe cerciorarse sin ningún lugar a dudas de que la vía esté libre.

Los hechos juzgados, considera el magistrado, sólo ocurrieron conforme a un fallo humano, a una imprudencia profesional por una defectuosa aplicación de los conocimientos que el propio acusado ha demostrado tener a lo largo de la vista.

El juez De Lamo, en lo que es la elección de la pena (dos años de cárcel), indicó que «ha jugado la apreciación de la atenuante de reparación del daño muy calificada (José Luis D.C. permaneció en su puesto hasta que fue relevado y ha pedido en hasta dos ocasiones perdón a las víctimas), así como la posibilidad de aplicación de algunas de las alternativas a la prisión comprendidas en el Código Penal con fundamento principalmente en las circunstancias personales del condenado».

Aclarando a continuación que «los delitos por los que se le condenan no son de carácter doloso, tratándose de una persona que ha cometido puntualmente un fallo que desencadenó el desgraciado accidente». Una persona, dijo el juez, que asimismo está integrada en la sociedad, casado y padre de dos hijos, uno de ellos con problema de salud, por lo que su ingreso en prisión, sentenció, podría aparejar muchos más inconvenientes que ventajas.

¿Habrá recurso?

El abogado de la defensa vista por el accidente de C chilla, Julián Pérez Charc anunció ayer que la pres ción del correspondiente so contra el fallo dado a c cer dependerá de la valor que «hagamos de los dos chos que son la clave de procedimiento, es decir, dó que tenía concedida la que venía el mercancías, presentó la señal de marc tren».

«Si están bien atados valoración subjetiva que h cho el juez, si son congru con las pruebas practicad reponden con los indicios se deducen de ellas, en p pio no recurriremos». En contrario, es decir, «si vie mos que la valoración de prueba no se sustenta en pruebas practicas, en los cios a los que ha hecho el juez, recurriremos».

M.C.D.2022

6 AL DÍA

6/06

SIN PALABRAS. A la Concha le gusta pasear estos días por el Parque de Abelardo Sánchez, aprovechando las sombras frescas de la tarde y el solecito de la mañana; se ha quedado con el regusto amable del cincuentenario de la Virgen, y rememora cada minuto de la celebración, en la seguridad de que ya el próximo aniversario se lo tendré que contar yo, a través de mis plegarias: es la ventaja de las estatuas de bronce, que somos inmortales. Y ahora que está tan de moda fundar bosques de palabras más o menos eternos, pido también por esos árboles centenerarios que sobrevivieron a una guerra civil, pero no a la moderna visión ecologista de lo que debe ser un parque, un bosque o un espacio natural. En unos lugares se adivinan tantas palabras -huecas- y en otros, espacios tantos silencios -sonoros-; tanta verborrea huera por el semillero de la Sierra y tanta sierra -o sea, motosierra- por el recuerdo fértil de los albaceteños. No hay quien lo entienda./ Mochilero

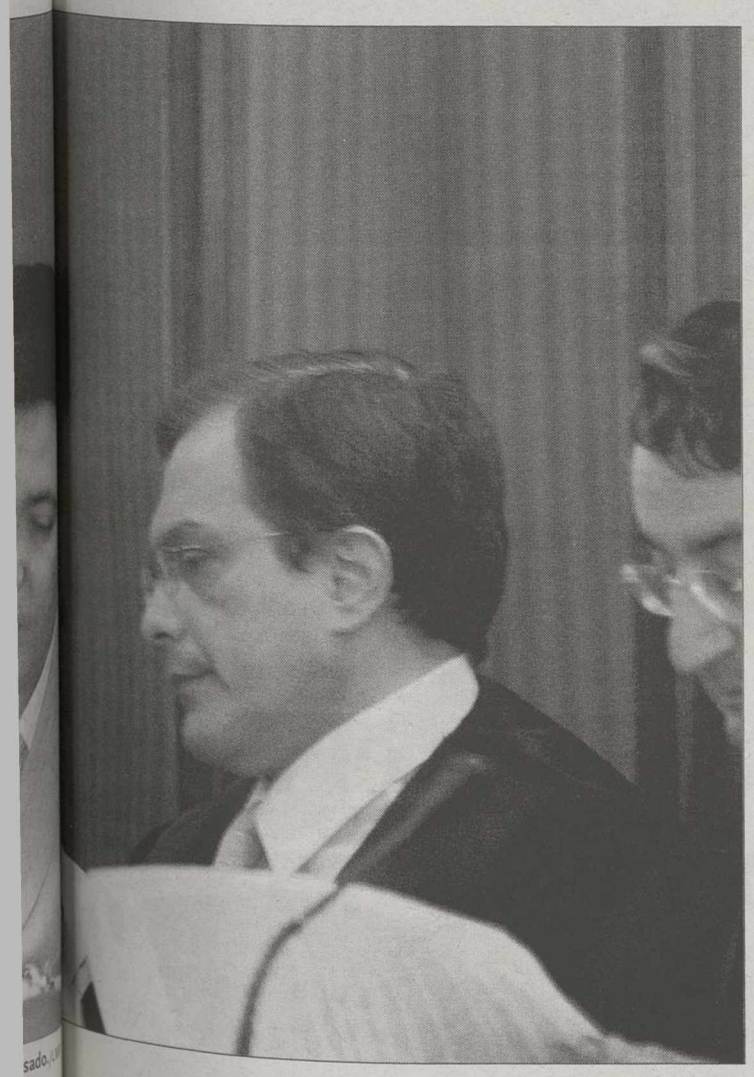

'Creo en él como profesional y persona'

Julián Pérez Charcos no se considera, no obstante, ganador por el hecho de que su cliente, José Luis D.C. no vaya a la cárcel pues, puntualizó, «cuando he mantenido la petición de absolución de mi representado era porque personalmente me lo he creído y profesionalmente, también».

Para añadir a continuación que «no sé si el trabajo lo hemos hecho lo suficientemente bien o no, pero las circunstancias muchas veces mandan y te hacen ver que en ocasiones es mucho más inteligente dejar estar las cosas como han quedado y no remover», en clara alusión a los diez días que tiene por delante para presentar el correspondiente recurso. Al ser preguntado por el estado en el que se encuentra su cliente, indicó que tendrá que hablar con él sobre lo que hacer si bien puntualizó a este respecto que «está mal y habrá que dejar pasar unos días para que pueda ir asumiendo todo lo que se ha hablado de él aquí».

Por último tuvo palabras para con el estado de la vía, asegurando que la respuesta a que la línea esté así deben darla los agentes y la sociedad.

VALORACIONES VARIAS A LA SENTENCIA

JULIO SANTOS: ABOGADO DE LA ACUSACIÓN

En palabras del abogado de la familia del maquista del Talgo fallecido en este siniestro, Julio Santos, la sentencia judicial es un fiel reflejo de lo visto en las sesiones del juicio, «quedando acreditado que el factor puso la señal en verde, que posteriormente dio la orden de marcha y como consencuencia se produjo el accidente sin ninguna implicación más ni por parte de mi patrocinado ni por parte de Renfe».

Aseguró asimismo sentirse satisfecho con el fallo en líneas generales, ya que «esta acusación particular en ningún caso buscaba hacer daño a alguien». Santos, a cuyo juicio, José Luis D.C. no es acreedor de la circunstancia atenuante de reparación del daño, al ser preguntado sobre si presentará o no recurso, únicamente adelantó que «todo dependerá del condenado, es decir, si se aquieta con los hechos de la sentencia y con ellos reconoce los hechos expresamente, saliendo de él mismo que el maquinista no tuvo ninguna responsabilidad, no habrá recurso».

JUAN JOSÉ EGEA: FAMILIAR DE UNA VICTIMA

Para el padre del maquinista del Talgo que falleció en el accidente ferroviario de Chinchilla, el fallo emitido «limpia el nombre de mi hijo y su actuación, cumpliendo en todo momento con su obligación y con el reglamento de circulación». Egea, que se mostró en todo momento muy satisfecho con el fallo emitido por el tribunal albaceteño, subrayó igualmente que el «objetivo de la familia en ningún caso buscaba meter a nadie en la cárcel».

JUAN JESUS GARCIA FRAILE: SINDICATO DE MAQUINISTAS

Con satisfacción ha acogido el Sindicato de Maquinistas la sentencia dada a conocer ayer, una vez ha dejado claro que el maquinista del Talgo (salió con la luz en verde) y los dos del mercancías actuaron con «toda la profesionalidad debida y cumpliendo la norma a rajatabla».

«Nos sentimos felices porque se ha hecho justicia», apuntó García, quien igualmente aprovechó la ocasión para manifestar su confianza en aras de que Fomento continúe invirtiendo en infraestructuras que «eviten que el factor humano sea un porcentaje pequeñito en la seguridad de los trenes».

FRANCISCO J. DE LA ROSA: COMISIONES OBRERAS

Aunque siempre es una buena noticia que no haya un ingreso en prisión, como sindicato «seguimos planteándonos por qué el informe que más peso específico ha tenido el hecho por Renfe, una de las partes del proceso», comentó De la Rosa, quien también señaló que «la sentencia ha dejado claro que sólo hay un responsable, el factor humano, lo cual me preocupa porque todavía en este país hay muchos kilómetros de vía que carecen de sistema técnico de seguridad».

DISFRUTA CON CEBRIÁN DEL MEJOR MUNDIAL, AL COMPLETO Y EN DIRECTO:

AHORA VEN A CEBRIÁN Y LLÉVATE UN **SONY CON 4 AÑOS DE TOTAL GARANTÍA***

Y ADEMÁS PÁGALO EN **20 MESES SIN INTERESES** NI GASTOS*

*VER BASES DE ESTAS PROMOCIONES Y RELACIÓN DE PRODUCTOS INCLUÍDOS, EN NUESTRO ESTABLECIMIENTO

Y **ABÓNATE EN CEBRIÁN A DIGITAL +** DONDE SÓLO PODRÁS VER TODO EL MUNDIAL AL COMPLETO Y EN DIRECTO, A TRAVÉS DE CANAL +, CANAL + deporte 1 y la Sexta (ninguno se emitirá en PPV, por lo que, pagando menos de un euro al día podrás disfrutar de todo el Mundial).

Y **SÓLO EN CEBRIÁN TE REGALAMOS EL BALÓN OFICIAL DE LA SELECCIÓN** ESPAÑOLA

EN CEBRIÁN, LO MEJOR Y AL MEJOR PRECIO, Y NOSOTROS **SÍ TE LO INSTALAMOS GRATIS** **

** Instalación básica.

SONY

CEBRIAN

C/RÍOS ROSAS, 20
TEL. 967 50 93 13
TEL. 902 - 53 00 23
ALBACETE

DIGITAL+ con CANAL + en exclusiva

M.C.D.2022

BREVES

SOLIDARIDAD

Cruz Roja redobla esfuerzos para apoyar a las víctimas de Java

■ Cruz Roja Española sigue intensificando sus esfuerzos en coordinación con el resto del Movimiento de Cruz Roja Internacional para socorrer a las víctimas del terremoto de la isla de Java. Siete nuevos delegados han salido a la zona del desastre para reforzar al equipo de 12 personas que ya se encuentra en Indonesia, abasteciendo de agua potable a las víctimas, centros médicos y hospitales. Además, Cruz Roja Española enviará esta tarde en el avión de la AECI, con destino a Indonesia, material de agua y saneamiento para complementar a los equipos que ya están en Bantul y Klaten. Todos aquellos que deseen colaborar con el operativo de Cruz Roja pueden realizar sus donaciones a través de la cuenta de ayuda de emergencia abierta en Caja Castilla-La Mancha y cuyo número es el siguiente: 2105/0036/13 /0142024565

DONANTES DE SANGRE

Extracción de sangre en la sede de Volvo en Albacete

■ Mañana, miércoles día 7 de junio de 2006, en los locales de Volvo Exposición (Volvo-Provehima) en el Polígono Industrial de Campollano, el personal del centro de transfusión realizará una extracción que tendrá lugar en horario de tarde, de cuatro y media (16:30 horas) a siete y media (19:30 horas). La sangre obtenida se utilizará para cubrir las necesidades transfusionales de los centros hospitalarios.

ONTUR Y HELLÍN

Dos detenidos por provocar sendos accidentes bajo los efectos del alcohol

■ Según informa la Subdelegación del Gobierno en Albacete, a través de su parte diario de incidencias policiales y actuaciones de las fuerzas y cuerpos de seguridad del estado en nuestra provincia, en las últimas horas, ha sido detenido en Ontur A.M.G.M., por conducir su vehículo bajo la influencia de bebidas alcohólicas, provocando accidente de circulación, al colisionar lateralmente contra otro vehículo. Los conductores resultaron ilesos. Bajo idéntica acusación, ha sido detenido en Hellín R.E.A.V, tras haber provocado accidente de circulación, consistente en la colisión fronto-lateral contra otro turismo, resultando ilesos ambos conductores. El accidente tuvo lugar en el la intersección de la carretera CV A-39-1 con la CV A-14-1. Además, en Almansa, ha sido detenido R.V.G., por conducir su motocicleta bajo la influencia de bebidas alcohólicas, por la carretera N-330.

La organización agraria rechaza toda reforma que se base en el arranque de cepas. / EC

La Manchuela debate hoy el futuro del sector del vino en España

ASAJA ha elegido esta comarca para celebrar una jornada de estudio y debate por tratarse de una de las zonas de la región más vulnerables ante la inminente reforma de la OCM

E.F. / ALBACETE

Villamalea, término municipal perteneciente a la comarca de La Manchuela, a caballo de las provincias de Cuenca y Albacete, ha sido el escenario elegido por la organización agraria ASAJA para celebrar hoy una jornada de debate sobre el futuro del sector del vino. Un sector que, precisamente en esta parte de la región, tiene un futuro bastante complicado, según el presidente provincial de la organización, José Pérez Cuenca.

«No hemos elegido esta localidad y esta comarca por capricho», señaló el presidente de ASAJA-Albacete, «sino que ha sido algo deliberado, esta parte de la provincia ha sido muy castigada por las heladas de este invierno, que llegaron a los 20 grados bajo cero en campo abierto y que fueron capaces de dañar vides con muchos años y que se encontraban en savia muerta, esto es, justo el momento en que la planta resiste mejor el frío».

Los daños, además, han seguido un patrón que se aparta de lo habitual «porque, en proporción, las cepas que peor lo han llevado han sido las más viejas, mientras que las jóvenes han brotado, lo han hecho mal, pero lo han hecho» una situación que, encima, se suma a los graves daños registrados en otro sector de peso en la provincia, el del olivar.

Por todo ello, esta comarca que comparten las provincias de Albacete y Cuenca ha sido elegida para albergar unas jornadas sobre la inminente reforma de la OCM del vino y, en general, sobre el futuro del sector. Pues, en estos momentos, y a juicio de ASAJA, La Manchuela es precisamente la comarca de Castilla-La Mancha más expuesta y vulnerable a los efectos de esta reforma, cuyo contenido se dará a conocer desde Bruselas el día 21 de este mismo mes.

En este sentido, Pérez Cuenca recordó que la postura de ASAJA sobre este extremo «se basa en ayudas directas, esto es, que cualquier clase de apoyo que se conceda debe ir directamente al viticultor» y acompañarse de medidas efectivas de control que limiten las plantaciones.

Además, se pide que los gastos derivados de la aplicación de la reforma sean asumidos íntegramente por el presupuesto comunitario -la CE habla de la implantación un sobre nacional- y que se fij ra España el mismo presupu que actualmente percibe, es el 37'3% de las ayudas europ sector vinícola.

«Y, por supuesto, la viña quedar en pie», manifestó el p dente de ASAJA-Albacete, q reiteró su oposición a toda m da de regulación de mercado pase por el recorte de cepas. S pera que a esta jornada asist secretario regional de la orga ción, José María Fresneda, el sidente regional, Fernando V na, y varios de los técnicos de JA que, procedentes de la central en Madrid, han tom parte en las últimas reuniones Bruselas entre la Comisión E pea y el sector vinícola.

La Plataforma Vitivinícola espera que la manifestación del sábado sea «masiva»

M. PICÓ / ALBACETE

Representantes de la Plataforma Vitivinícola han manifestado recientemente que confían en que la manifestación que se llevará a cabo el próximo día 10 de junio en Toledo sea multitudinaria. La convocatoria, que cuenta con el apoyo de un centenar de cooperativas y bodegas, así como de un número indeterminado de Ayuntamientos, tiene por objeto denunciar la prolongada crisis vitivinícola, solicitar ayudas directas a los viticultores y reformar la Fundación CLM, Tierra de Viñedos.

«Los agricultores que conocen el tema están con la Plataforma Vitivinícola y son muchos los que se han inscrito para desplazarse a Toledo y reivindicar una reforma de la Fundación CLM, Tierra de Viñedos así como una mejor gestión de las que existen en la actualidad y la elaboración de un plan estratégico regional de la vid y el vino», ha manifestado Francisco Daniel Picó, presidente de la asociación.

Al parecer, ya son muy numerosas las cooperativas y bodegas que se han comprometido a asistir con sus asociados. Asimismo, los representantes de la Plataforma han tenido constancia de vío de una circular de la Jun a los Ayuntamientos anunci que se está en proceso de pro cación del artículo 26 de la L la Viña y el Vino que regula el do de promoción vitivinícola que sean obligatorias las apo ciones de los embotelladores, lo que carecería de sentido la lización de esta manifestación.

M.C.D.2022

Albacete «arrasa» en el III Premio Regional Joven Empresario

LA TRIBUNA / ALBACETE

El viernes se celebró la III Edición del Premio Joven Empresario de Castilla La Mancha en una cena de gala, celebrada, en un marco rural como es el de Molina de Aragón en Guadalajara.

El Premio Joven Empresario de Castilla La Mancha, recoge los candidatos de ediciones locales anteriores de las cinco Provincias de nuestra región. Tras pasar primero un filtro de candidatos, y el posterior fallo del jurado, las empresas de Albacete demostraron ser ejemplares e impulsoras del desarrollo empresarial; capaces y competitivas, creadoras de riqueza, promotoras de la dignidad del empresario e impulsoras de nuevas vocaciones empresariales.

En el acto de entrega de Premios, al cual asistieron unos 250 invitados, uno de los elementos que destacó fue la alta participación y triunfo de las empresas de Albacete, ya que de los cinco galardones entregados esa noche, tres de ellos fueron a parar a manos de empresas albaceteñas.

Un instante del acto celebrado el pasado viernes en la capital alcarreña. / LT

Las tres empresas albaceteñas ganadoras fueron Goyval Vinagres (Accésit a la Internacionalización) empresa dedicada al sector vinícola, ganadora del Premio joven empresario de Albacete 2005; Instituto Avanzado de Ciencias Gerontológicas (Accésit a la Igualdad de Oportunidades) empresa especializada en atención a la tercera edad, ganadora del Premio Joven Empresario de Albacete 2006 y Clipes (Accésit a la Creación de empleo) empresa especializada en la promoción cultural y social y la gestión socio-cultural, que en el año 2005 también recibió el accésit a la Creación de Empleo en el Premio Joven Empresario de Albacete.

Estas tres empresas, representarán una vez más a nuestra ciudad en el Premio Joven Empresario a Nivel Nacional, que se celebrará a finales de año en Ciudad Real, y al cual asistirán, como en Ediciones anteriores, sus Altezas Reales Los Príncipes de Asturias.

▶ APECA

Hoy se celebra una Jornada sobre el Código Técnico de la Edificación

LA TRIBUNA / ALBACETE

El Código Técnico de la Edificación supone la mayor reforma normativa en edificación de los últimos 30 años. La sostenibilidad, la innovación y la calidad en la edificación son ejes estratégicos para conseguir ciudades modernas, con edificios que correspondan a los máximos parámetros de calidad y que garantice la seguridad de las personas, el bienestar de la sociedad y la protección del medio ambiente. Con este objetivo, APECA ha convocado para hoy una jornada sobre el Código Técnico de la Edificación, con la colaboración de Bancaja, y en la que se analizarán los aspectos jurídicos y los técnicos de esta nueva normativa. Los aspectos jurídicos serán expuestos por Manuel Martí Ferrer, gerente de la Asociación de Promotores Constructores de España; y los aspectos técnicos correrán a cargo de Luis Martín Ezama, aparejador y gerente del Colegio Oficial de Aparejadores y Arquitectos Técnicos de Albacete. La jornada se inciará en el Gran Hotel a las 19,00 horas.

¿QUIERES CONDUCIR LA ÚLTIMA TECNOLOGÍA?
VEN ESTE MES A NISSAN Y LLÉVATE UN **NISSAN PRIMERA**
CON ESTAS FACILIDADES

NISSAN
SHIFT_technology

CÁMARA DE VISIÓN TRASERA Y PACK DE SEGURIDAD

NISSAN PRIMERA desde:
16.400€*
Plan Prever Incluido.

0%TAE**
hasta 6.000€ en financiaciones a 24 y 36 meses. Importe restante al contado.

ROMOVIL, S.A.
C/ LOS MÁRTIRES, 209 - TEL. 967 44 34 44 - 02630 LA RODA (ALBACETE)
AVDA. HERMANOS PINZÓN, 1 - TEL 967 55 06 89 - 02006 ALBACETE

GARANTÍA NISSAN 3 AÑOS 100.000 KM.
NISSAN FINANCIACIÓN
www.nissan.es

*PVP recomendado en Península y Baleares y unidades en stock hasta fin de mes. Incluye IVA, Impuesto de matriculación, transporte, Nissan Assistance, campaña promocional y Plan Prever. Consumo mixto: 7,2 l/100km. Emisiones de CO2 173g/km. ** Oferta Accordia España S.A. E.F.C. Aplicable a clientes en general que adquieran un máximo de dos vehículos en stock. Tasa nominal 0%, comisión de apertura 0%. Importe máximo a financiar: 6.000 euros. Válido hasta el 30 de Junio de 2006. Nº RBE 2047/06.

M.C.D.2022

▶ AGUA

Bajar el consumo es el reto.

La UCE lanza una campaña para fomentar el ahorro de agua entre la población

LA TRIBUNA / ALBACETE

La Unión de Consumidores de Albacete (UCE) va a iniciar una campaña informativa para fomentar entre la población albaceteña el ahorro de agua.

En períodos de sequía tan considerable como los que venimos padeciendo actualmente es fundamental recordar a los ciudadanos que el agua es un bien natural limitado e imprescindible para la vida, por ello, en opinión de la Unión de Consumidores de Albacete, el uso racional de este recurso es fundamental para garantizar las necesidades básicas de los ciudadanos.

Dicha campaña, que cuenta con la colaboración del Ayuntamiento de Albacete consiste en la elaboración de un tríptico informativo que será distribuido entre la población en general, en la página web de la Unión de Consumidores y la del Ayuntamiento, así como a través de cuñas publicitarias con recomendaciones y consejos prácticos a los ciudadanos para que lleven a cabo un efectivo ahorro de agua.

DURACIÓN. La campaña informativa, que tendrá una duración inicial de tres meses, cuenta con un presupuesto de 3.000 euros, contará con un lema y estará ilustrada con un dibujo, previa selección a realizar entre los trabajos confeccionados por los alumnos de segundo ciclo de tres colegios de Albacete a través de un concurso de ideas convocado por la Unión de Consumidores de Albacete.

OBJETIVOS. Entre los objetivos que pretende la campaña destaca promover una nueva cultura del agua, adoptar nuevos hábitos de consumo que nos permitan ahorrar agua, así como conocer sistemas y útiles para poder instalarlos en los domicilios que faciliten un menor consumo de agua y de energía.

Los responsables regional y provincial de la Unión de Pensionistas, Jubilados y Prejubilados de UGT, informaron del contenido de las jornadas./LA MANCHA PRESS

Albacete acoge las V Jornadas regionales 'El consumo en los mayores'

El objetivo de este encuentro, que se celebrará en el Hotel Universidad los días 8 y 9 de junio, es ofrecer a los mayores una visión clara de los temas más actuales de consumo

• Aunque no se quejan todo lo que deberían, sí es cierto que los mayores muestran interés por ciertos temas de consumo, en especial todo lo relativo a los viajes.

TERESA ROLDÁN / ALBACETE

Los próximos días 8 y 9 de junio en el Hotel Universidad se celebrarán las V Jornadas Regionales «El Consumo en los Mayores» que organiza la Unión de Pensionistas, Jubilados y Prejubilados de UGT .

El objetivo de dichas Jornadas pasa por permitir que las personas mayores tengan una visión clara de los temas más actuales en materia de consumo. Se pretende exponer las ponencias que más inciden en la vida diaria, así como el que las personas mayores sepan reaccionar ante cualquier reclamación en materia de consumo, ante cualquier establecimiento.

En concreto, según informó el secretario regional de la Unión de Pensionistas, Jubilados y Prejubilados de UGT, Germán Díez Viñuela, «en las jornadas se abordarán temas como el nuevo Estatuto del Consumidor de Castilla-La Mancha, la incidencia de las pensiones en el consumo, criterios de decisión de compra, propiedad horizontal comunidad de vecinos, ahorro energético, viajes combinados, entre otros aspectos».

A la inauguración de las Jornadas está previsto que asista el director general de Consumo de la Junta de Comunidades, Jesús Montalvo, no habiendo sido confirmada todavía la presencia del consejero de Sanidad, Roberto Sabrido.

Se espera una asistencia a estas Jornadas de unas 150 personas pertenecientes a la Unión de Pensionistas, Jubilados y Prejubilados procedentes de toda la comunidad autónoma.

Germán Díez Viñuela comentó que en general el colectivo de personas mayores no suele presentar muchas reclamaciones, denuncias o quejas en materia de consumo, aunque sí muestra interés y pide información sobre determinados temas, siendo el tema de los viajes uno de los apartados en los que más inciden, así como la ausencia de precios en artículos que se exponen en algunos comercios, a pesar de la obligatoriedad que existe al respecto.

No obstante, la Unión Regional de Pensionistas, Jubilados y Prejubilados cuenta con una oficina de consumo, que si bien no cuenta con servicio jurídico propio, sí que «actuamos como meros intermediarios para recoger todas las quejas y reclamaciones de los mayores y hacerlas llegar a las Oficinas de Información al Consumidor de la Junta de Comunidades».

LO QUE MÁS LES PREOCUPA. Uno de los aspectos por los que más se interesa el colectivo de jubilados y pensionistas, en opinión de Díez Viñuela, es en el tema de viajes por el hecho de que algunas condiciones de los contratos vienen en letra pequeña y no pueden leer, «algo que se va a modificar porque la nueva Ley establece la obligatoriedad de todas las empresas de suprimir la letra pequeña de las condiciones generales del contrato tanto de compraventa de una vivienda como contratación de un viaje, por que todo debería llevar un tipo letra legible».

En toda Castilla-La Mancha número de socios de la Unión Pensionistas, Jubilados y Prejubilados se eleva a 12.600, siendo sobre 950 los socios de la entidad en la provincia de Albacete. La entidad cuenta con oficinas abiertas en las principales capitales y grandes poblaciones de la región.

La clausura de las jornadas se celebrará el día 9 de junio sobre las 13:00 horas, con la presencia del director general de Consumo

DATOS DE LAS JORNADAS

▶ **Temática.** Se abordarán temas como el nuevo Estatuto del Consumidor, la propiedad horizontal en la comunidad de vecinos, la incidencia de las pensiones en el consumo, viajes combinados, etc.

▶ **Socios.** La Unión de Pensionistas, Jubilados y Prejubilados de UGT cuenta con 12.600 socios en toda Castilla-La Mancha, y de ellos 950 en la provincia de Albacete.

▶ **Lugar.** Es la segunda vez que las Jornadas se celebran en la capital, en el Hotel Universidad.

La Unión de Pensionistas tramita las quejas de los mayores ante las OMIC./LT

M.C.D.2022

Caja Madrid entrega 130.000 euros a AFAEPS para su nuevo centro

La Obra Social de Caja Madrid apoyará la construcción de un complejo residencial para personas con enfermedad mental en Albacete

El complejo residencial complementará las actuaciones que se vienen desempeñando en AFAEPS a través del centro de Atención Psicosocial y Laboral.

La vicepresidenta de AFAEPS se mostró muy contenta después de la firma del convenio con Caja Madrid./LA MANCHA PRESS

LA TRIBUNA / ALBACETE

Ayer en la sede social de la Asociación de Familiares y Amigos de Personas con Enfermedad Mental (AFAEPS), se realizó la firma del convenio de colaboración entre Francisco José Chicón, director de zona de Guadalajara, Cuenca y Albacete de Caja Madrid, y María Dolores Requena, vicepresidenta de AFAEPS.

Dicho convenio de colaboración, surge como consecuencia de la aprobación de una ayuda económica por importe de 130.000 euros, en relación al proyecto presentado por la citada Asociación, denominado «Construcción de Complejo Residencial para Personas con Enfermedad Mental en Albacete» dentro de la convocatoria de Ayudas a Proyectos de Atención a Personas con Discapacidad y a sus familias 2006. Es un recurso asistencial para personas con trastorno mental severo, orientado a favorecer la permanencia y la participación activa en la vida social, a través de la cobertura de un conjunto de necesidades básicas de la vida cotidiana, como el alojamiento, manutención, cuidados básicos, relaciones personales, etc.

GRAN APOYO. El complejo residencial complementará las actuaciones que se vienen desempeñando en AFAEPS a través del Centro de Rehabilitación Psicosocial y Laboral y las Viviendas Tuteladas que gestiona la Asociación mediante convenio de colaboración con la Fundación Socio-Sanitaria de Castilla La Mancha para Integración Socio Laboral del Enfermo Mental (FISLEM). Con la construcción de este nuevo dispositivo, se reforzará y mejorará la rehabilitación psicosocial en la que se encuentran implicadas las personas con enfermedad mental, ya que con su creación, se estará garantizando unos cuidados básicos y actividades acordes a las características antes indicadas.

Con esta importante ayuda, la Obra Social de Caja Madrid, demuestra la especial sensibilización que tiene hacia el colectivo de personas con enfermedad mental, siendo la mayor ayuda recibida por AFAEPS para un proyecto concreto tras la resolución de una convocatoria de una entidad privada.

Con la construcción de este complejo residencial se realizará un servicio abierto y flexible destinado a cubrir necesidades residenciales y apoyar la rehabilitación e integración de personas con enfermedades mentales crónicas. Sus plazas se articularán de modo polivalente con el fin de cubrir diferentes necesidades y objetivos y, a tal efecto, ofrecer estancias cortas, transitorias o indefinidas.

▶ TRÁFICO

Albacete, a la cabeza en los controles de alcoholemia realizados por la Guardia Civil

LA TRIBUNA /ALBACETE

Según los datos facilitados por la Dirección General de Tráfico, el pasado fin de semana nuestra provincia estuvo a la cabeza en los controles de alcoholemia positivos, realizados por la Guardia Civil.

En la provincia de Albacete se realizaron 674 controles de alcoholemia durante este fin de semana, de los cuales 29 fueron positivos, y dos de los controles que resultaron positivos fueron a menores de 25 años. Aunque en la provincia de Toledo el resultado también fue muy elevado con 47 positivos de 1423 controles de alcoholemia realizados; seguido de Ciudad Real con 24 positivos; Guadalajara con 16 y Cuenca con 13.

ACCIDENTES. En cuanto a los accidentes durante el fin de semana, fueron un total de 19 en toda la región, con la consecuencia de tres muertos que lamentar, uno en Ciudad Real, otro en Guadalajara, y el último en Toledo. Mientras que en nuestra provincia se registraron tres accidentes con un herido grave y cinco leves.

El mayor número de accidentes durante este fin de semana se produjo en Cuenca con un total de nueve, seguido por Ciudad Real y Guadalajara con siete accidentes cada uno; y tres en Toledo.

AENOR certifica la calidad de servicios de tres locales albaceteños de Federópticos

LA TRIBUNA / ALBACETE

AENOR ha otorgado a tres establecimientos albaceteños de 'Federópticos' el certificado de la marca AENOR de Calidad de Servicio para Pequeño Comercio. Esto reforzará la excelente atención profesional que Federópticos proporciona a sus clientes de Albacete, con el aval de una certificación AENOR. Federópticos cuenta con otros 17 establecimientos certificados en Castilla y León, del total de 200 que han obtenido el certificado AENOR.

La cadena de empresas ópticas ha obtenido el certificado de la Marca AENOR de Calidad de Servicio para Pequeño Comercio para 200 establecimientos repartidos por toda España.

Hasta el momento, AENOR ha certificado la calidad del servicio de 1.400 establecimientos, de los que el 8% corresponde al sector de óptica. Otros sectores que también disponen de esta certificación son moda (29%), alimentación (15%), bienes duraderos para el hogar (13%), perfumería (8%), bienes no duraderos para el hogar (7%), informática (6%) y joyería (5%).

IMSERSO
TEMPORADA 2006/07

ACREDÍTESE PARA SUS VACACIONES

Se inició el plazo de acreditación (para todas aquellas personas que no lo estén) el pasado 16 de mayo y finalizará el 15 de junio.

Todas aquellas personas que se inscriban en este periodo tendrán preferencia, quedando abierto el plazo durante toda la temporada, para poder viajar y ocupar plazas vacantes.

PUEDEN ACREDITARSE EN:
- La web **www.seg-social.es/imserso/**
- Su agencia de viajes autorizada por el Imserso.
- Lugares habituales (Ayuntamientos y Centros de Servicios Sociales).
- Los teléfonos 901 10 98 99 / 902 22 65 22

PRECIOS TEMPORADA 2006/07 - PROGRAMAS DE VACACIONES

	5 días	6 días	8 días	8 días sin transporte	15 días	15 días sin transporte	15 días combinados	29 días	29 días combinados
Andalucía, Murcia, Cataluña, C. Valenciana			141,50€	106,90€	267,40€	213,80€		453,90€	481,40€
Islas Baleares			165,40€	106,90€	289,20€	213,80€		480,80€	508,00€
Islas Canarias			215,30€		408,00€		435,10€		
Portugal			157,10€						
Circuitos Culturales		130,00€							
Circuitos Conmemorativos		143,60€							
Turismo de Naturaleza	130,00€								

M.C.D.2022

Desde el mirador la vista es espectacular, hacia La Roda y hacia Almansa.

Los alcaldes de Chinchilla y Albacete mostraron sus propias frases.

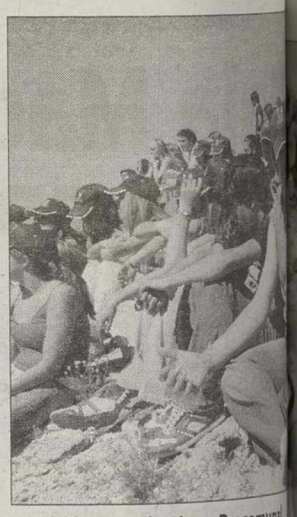
Un feliz día en la Sierra Procomunal

XII Aniversario del Consorcio Procomunal 'dando la palabra al viento'

Los ayuntamientos de Chinchilla y Albacete celebraron el aplazado aniversario de la constitución de la Sierra Procomunal

• Cincuenta postes con otras tantas banderolas conforman desde ayer el Bosque de las Palabras, que se ha instalado en el paraje de los «Altos de la Vereda».

IRENE SORIANO / ALBACETE

Los alcaldes de Albacete y Chinchilla, Manuel Pérez Castell y Vicente Martínez Correoso, respectivamente, presidieron en el día de ayer los actos del XII Aniversario de la constitución del Consorcio de la Sierra Procomunal de Chinchilla, aplazados desde el pasado 5 de mayo por cuestiones meteorológicas.

Todo lo contrario que en la jornada de ayer cuando el buen tiempo, acompañado de una agradable brisa permitió la perfecta realización de los actos previstos, con presencia del viento, uno de los invitados de honor para las actividades a desarrollar.

Y es que desde primeras horas se iniciaba la exhibición de parapente a cargo del Club Almenara, siendo sus primeros espectadores los alumnos de cuarto curso de la ESO del IES Cinxella de Chinchilla y del IES Universidad Laboral, que como en ocasiones anteriores, habían sido invitados a participar en los actos del aniversario.

Las exhibiciones corrieron a cargo de Horacio Llorens, Alejandro Fernández, Jon Segundo y Jesús Fernández; y faltaban Raúl Iván y Félix Rodríguez Fernández, que se encontraban compitiendo en Francia y que son, en ambos casos, campeones del mundo en su categoría, como se encargó de resaltar el presidente del Club, Félix Rodríguez. Este último destacó el trabajo que están haciendo estos jóvenes, y cómo han venido entrenando precisamente en el lugar donde se desarrollaba el acto, el alto de Sala, que ha sido visiblemente mejorado para permitir una mejor práctica de este deporte. Un lugar al que merece la pena ir, aunque no se sea lo suficientemente valiente como para saltar en parapente.

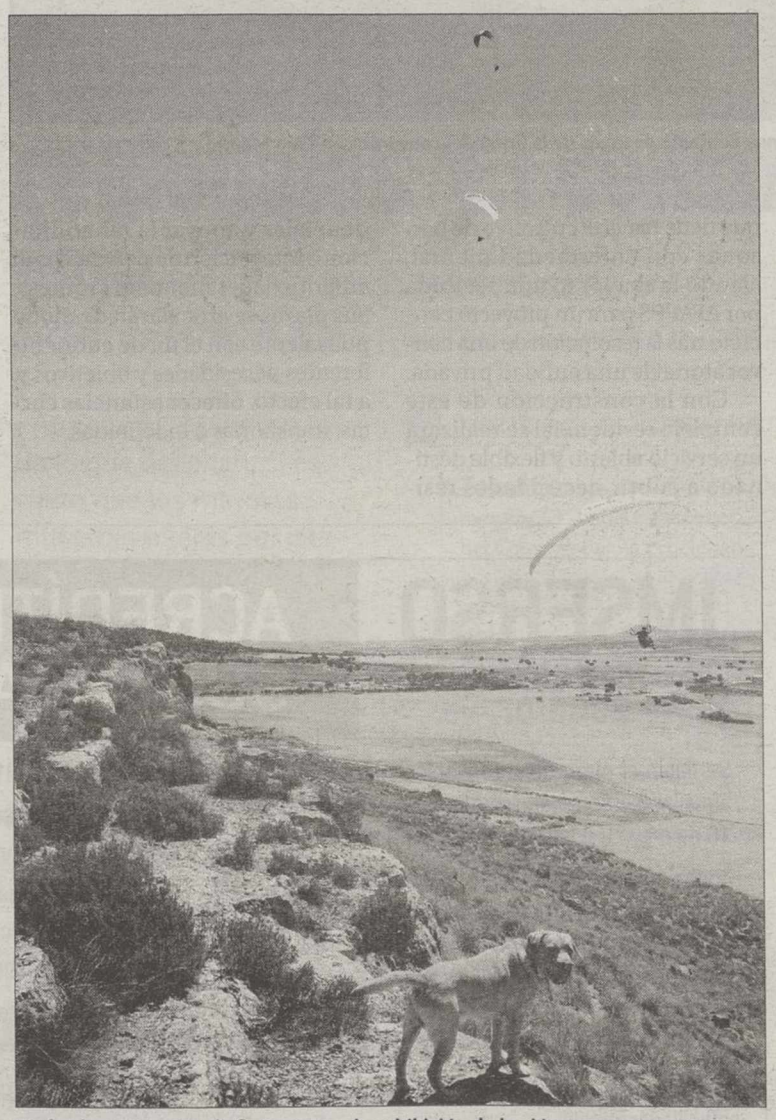
Todos los asistentes disfrutaron con la exhibición de los jóvenes en parapente.

ALTOS DE LA VEREDA. Se trata de un lugar conocido como «Altos de la Vereda» desde el que se divisa un paisaje espectacular, que invitó a visitar el alcalde de Chinchilla, al tiempo que daba a todos las gracias por estar presentes un año más en este acto tan entrañable.

Desde el lugar de saltos la comitiva, en la que además de los alumnos y alcaldes de ambas localidades se encontraban concejales del PSOE y del PP en representación de los dos Ayuntamientos, así como la diputada regional Carmen Bayod, y el diputado nacional, Hector Esteve, ambos del PP, se traslada hasta el segundo punto de actualidad en el día de ayer, el Bosque de las Palabras.

Se trata de una zona donde, por el momentos, se han instalado cincuenta mástiles, con cincuenta banderolas, en las que se han escrito frases famosas, sueños, deseos e incluso artículos de la Declaración de Derechos Humanos, que concretamente fue la primera en instalarse.

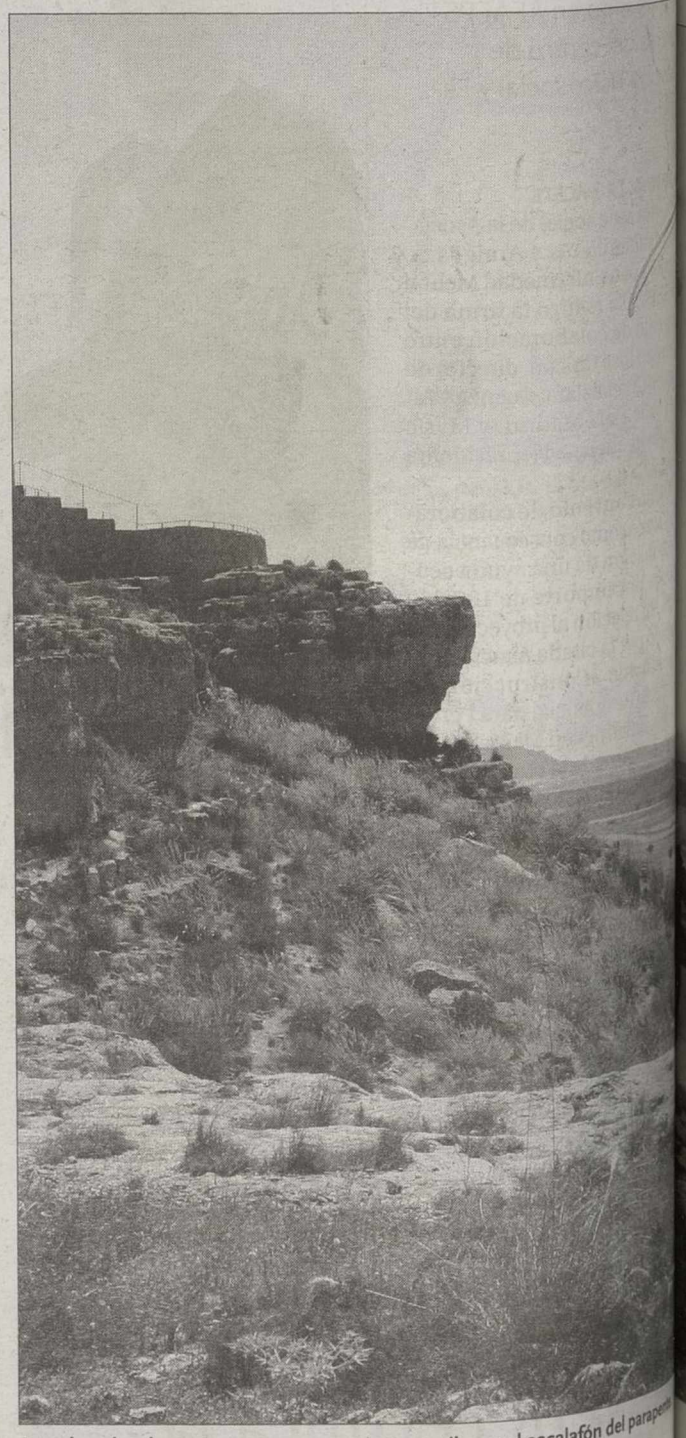
Los chavales demostraron porque están tan arriba en el escalafón del parapente

El resto de frases han sido elegidas de una larga lista de sugerencias que han llegado a través de Internet en una página que se abrió para la ocasión, aunque en algunos casos se ha pedido expresamente a algunas personas que escribieran una frase que pudiese ser lanzada al viento.

El alcalde de Albacete aprovechaba su comparecencia para recordar que el acto casualmente había venido a coincidir con el del Medio Ambiente, por lo que cordó uno de los principales ob tivos de la constitución del Con sorcio de la Sierra Procomunal. cuperar el tem para el disfrute los ciudadanos.

Es decir, re perar las 3,5 hectáreas de su propiedad de los Ayuntamien tos desde el 1741, que fue compradas a corona de España, y que duran años, y después de la expropiac que realizó Defensa de más 80% del total de la propiedad prácticamente fue abandonada su suerte, sin que institución

Cincuenta frases famosas, varios pensamientos y deseos ondean ya en el **Bosque de las palabras**

M.C.D.2022

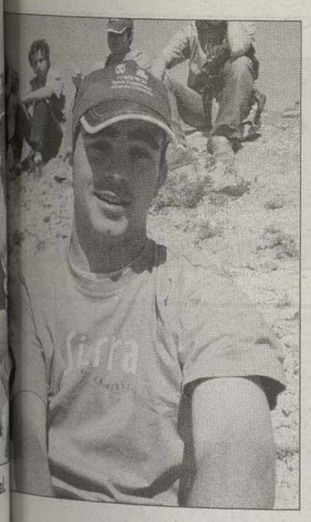

José Antonio García, el autor de la idea del Bosque de las Palabras. /C. LOPEZ

Los campeones de parapente del Club Almenara./ CONSUELO LOPEZ

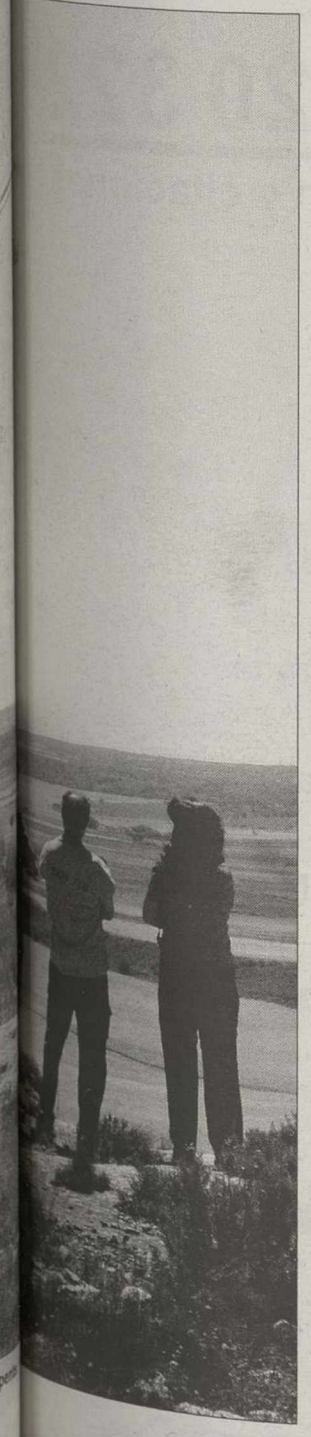

El presidente del Club Almenara habló de parapente.

na se ocupara de su mantenimiento, aprovechamiento y cuidado.

Explicó Castell las distintas actuaciones que se han venido realizando en los doce años que lleva constituido el Consorcio, y en especial en este último ejercicio, en el que con un presupuesto de 230.000 euros han sido de gran intensidad las labores de limpieza, poda y clareo de las pinadas.

Respecto del Bosque de las palabras decía el alcalde que a fin de cuentas era una cuestión de «darle al viento lo que es del viento, es decir, darle la palabra».

> Manuel Pérez: «Se trata de darle **al viento** lo que es del **viento,** es decir, darle la palabra»

Asimismo animó a todos los asistentes a seguir entrando en la página web, y escribiendo sus propuestas de manera que el próximo año sean cien, en lugar de cincuenta, las frases al viento que se puedan contemplar en la zona.

El último de los actos de la jornada consistió en la inauguración de un mirador. Una estructura de piedra que mira a la vega y que, con forma de grada, permitirá, además de contemplar un espléndido paisaje, servir de asiento para posibles competiciones de parapente o ala delta, dado el auge que este deporte está teniendo en la comarca, y la existencia de un club potente, como es el Almenara que cuenta en sus filas con campeones mundiales.

Los alumnos de ambos institutos, alcaldes, concejales y demás personalidades, junto al Bosque de las Palabras./C. LOPEZ

Frases famosas

La idea de montar «El bosque de las Palabras» surge de José Antonio García, director del Museo de la Cuchillería, y asegura que se le ocurrió como «forma de aprovechar el viento en la Sierra Procomunal» siendo la filosofía, decía, «la misma que la de las personas que meten un mensaje en una botella y la lanza al mar para que otros la encuentren y lo lean».

Del mismo modo, las personas que quieran participar, lo único que tienen que hacer es escribir un mensaje en la página web, que más tarde acabará «distribuido por el viento, para todo aquél que lo quiera leer».

En el momento de la inauguración, dos banderolas estaban aún por colocar, las que habían elegido los alcaldes de Albacete y Chinchilla, y que allí mismo, y tras leerlas, fueron instaladas.

La del alcalde de Chinchilla, Vicente Martínez Correoso: «Sólo de ensayar lo absurdo se obtiene lo imposible», de Miguel de Unamuno, «y que cada cual saque las conclusiones que considere oportunas», dijo.

El alcalde de Albacete, Manuel Pérez, dijo que «como tantas veces hablo, y algunas veces no sé si se me entiende, quien estoy seguro que sí me entiende son aquéllos que comparten conmigo sentimientos nobles, y sobre todo aquéllos que son amantes de la eternidad, porque una palabra de amigo es para siempre», comentó, añadiendo que la frase que había elegido era del poeta portugués Pessoa, «Nada, salvo el instante, me conoce».

Otras frases que se pudieron leer fueron: «Es grande quien reconoce su propia pequeñez»; «Vive y deja vivir»; «Tener un sueño y hacerlo realidad, es lo mejor que la vida te puede dar», Claudia Hernández de El Salvador; «No es más feliz el que más tiene, sino el que menos necesita», Aurelio de Albacete»; «Sé generoso, es la mejor y más rentable forma de ser egoista», S.I.L. de Madrid; «Te quiero», Miguel de Valencia.

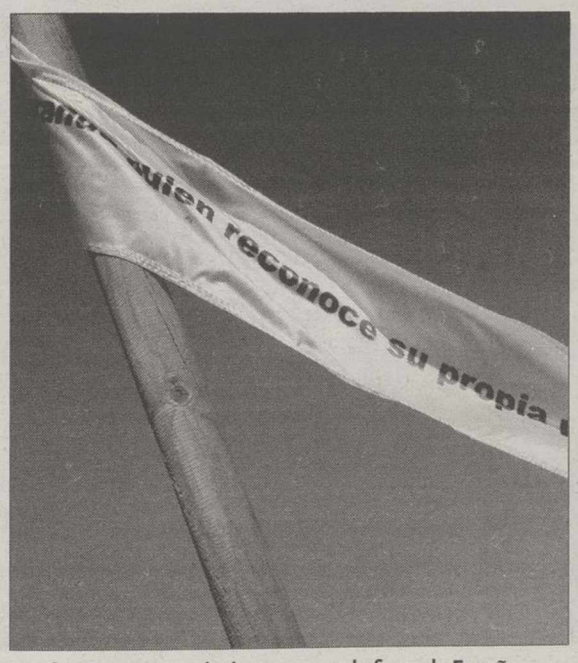

Las frases son tanto de dentro como de fuera de España.

VITALICIO SEGUROS

Interesante oportunidad para una persona que desee formar parte de una Compañía y quiera labrarse un futuro en el mundo asegurador.

Responsable de Red Comercial para Albacete

LA COMPAÑÍA

Una de las primeras en el ranking nacional de seguros. Con volumen de negocio de más de 1.200 millones de euros.

EL PERFIL DEL CANDIDATO

Edad superior a 25 años. Estudios medios finalizados. Iniciativa y deseos de progresar. Actitud enfocada hacia la consecución de objetivos.

LA POSICION

El jefe de equipo recibirá una formación exhaustiva y personalizada después de la cual asumirá los siguientes cometidos:
* Reclutamiento y selección * Formación * Control de operaciones
* Evolución profesional de un equipo de ventas

Interesados llamar al Tlf: 967 19 33 62 de 10 a 13 horas para concertar entrevista, o enviar C.V. a la dirección de e-mail: m.a.ponce@vitalicio.es

M.C.D.2022

GUÍA MÉDICA

CLÍNICA DENTAL INFANTIL
Pura Roldán González
Médico Estomatólogo nº col 020038
Tef. 967 22 94 79, Simón Abril, 2-2º
02002 ALBACETE

tu salud en buenas manos
Plaza del Madroño, 11 - 02006 Albacete
Centralita 967 247100 - *Fax* 967 245183 - *Consultas* 967 190072 - 967 190073

Cerca de ti
www.capiosanidad.es
Capio Sanidad líder en gestión y atención sanitaria, más de 4300 profesionales y 20 centros en España

M.C.D.2022

GUÍA MÉDICA

C/. Salamanca, 11
Paseo de la Libertad, 12
Tels. 967 215 251
967 211 109
02001 Albacete
EduardoCrespoB@telefonica.net

Clínica Dental
Dr. EDUARDO CRESPO

Estética dental, el placer de crear belleza

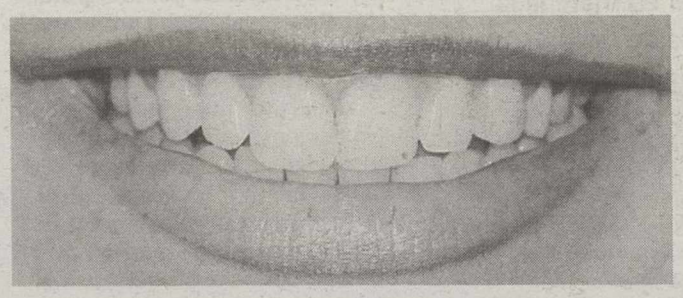

- **Implantología**
- **Ortodoncia**
- **Periodoncia**
- **Dolor cráneo-mandibular**
- **Cirugía Ortognática**
- **Estética Dental**
- **Odontología general y preventiva**

Farmacia AVENIDA

ABIERTO TODOS LOS DIAS DEL AÑO
En horario ininterrumpido
De 9,30 h. a 22,30 h.
Avenida de España, 21
Tfno: 967 22 32 28
Albacete

felipebermudez@redfarma.com

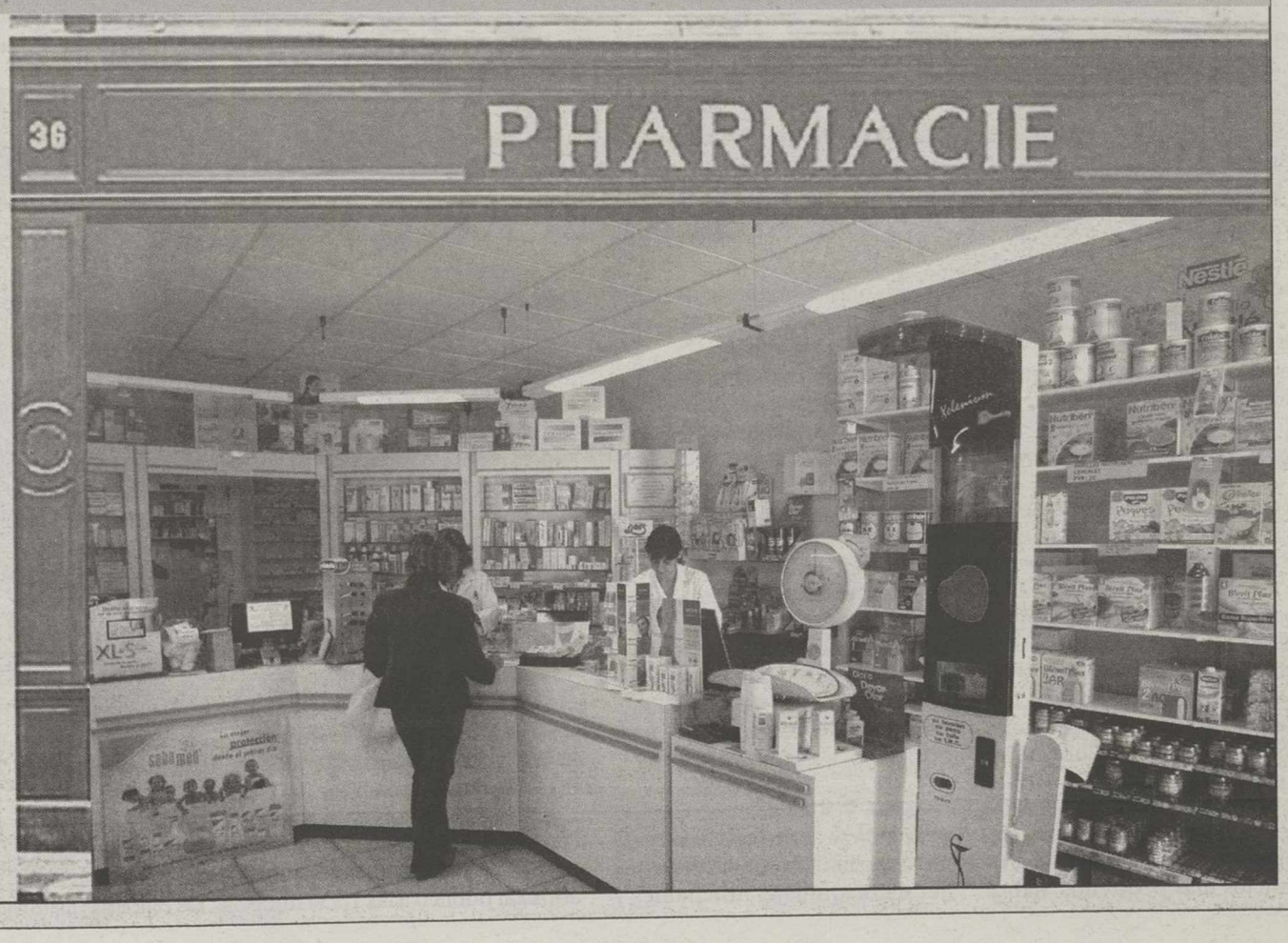

M.C.D.2022

El PP atribuye al gobierno local los problemas de Urbanismo

En opinión de González Moraga, la Gerencia de Urbanismo sigue siendo una «quimera»

• Manuel Pérez Castell ha tardado más de tres años en poner en marcha la Gerencia de Urbanismo, según denunció ayer en rueda de prensa José Miguel González Moraga.

Según los populares, la Gerencia de Urbanismo carecía de presupuesto hasta el último Pleno municipal./LA TRIBUNA

LA TRIBUNA / ALBACETE

El Grupo Popular en el Ayuntamiento de Albacete, a través de su viceportavoz, José Miguel González Moraga, denunció ayer en rueda de prensa la excesiva lentitud con que actúa el concejal de urbanismo del Consistorio, Roberto Tejada.

González Moraga empezó recordando que «nuestra ciudad tiene el dudoso honor de estar en la cabeza de ciudades españolas donde más está subiendo el precio de la vivienda, y todo gracias a la nefasta actuación en materia de Urbanismo que desarrolla el equipo de gobierno socialista de Pérez Castell».

Así, continúo explicando, «desde que en 1999, Pérez Castell llegó a la alcaldía de la ciudad ante la incapacidad manifiesta de desatascar los asuntos acumulados en el servicio de Urbanismo y para superar las trabas que suponía la imposibilidad de aumentar el endeudamiento municipal, se propuso, a pesar de que estaba ya funcionando, el Instituto Municipal de la Vivienda y el Urbanismo, la creación de URVIAL, S.L., empresa con un capital suscrito en un 99 % por el Ayuntamiento de Albacete y el 1% restante por la Diputación Provincial. Dicha propuesta fue aprobada por el Ayuntamiento Pleno en noviembre 2002.

Añadiendo a continuación que «ya por aquel entonces, el concejal socialista de urbanismo, Sr. García Guerrero, hablaba de la necesidad de crear una Gerencia de Urbanismo, asunto que, por otra parte, iba en el programa electoral el Partido Popular».

Sin embargo, tras numerosas demoras, apuntó el viceportavoz popular no fue hasta el 30 de octubre de 2003, cuando en sesión plenaria, por unanimidad, se aprobó constituir el organismo autónomo Gerencia de Urbanismo, así como la aprobación inicial de sus estatutos.

Por otra parte, con fecha 29 de enero de 2004, el pleno municipal aprobó definitivamente los citados estatutos, tiempo tras el cual, recuerda el PP, «nada más se supo, salvo que provisionalmente se estaban habilitando unos locales, absolutamente insuficientes, para ubicar la Gerencia de Urbanismo. Fue el 29 de diciembre de 2005 cuando el pleno aprobó los representantes de los distintos grupos políticos en el Consejo de Administración de la Gerencia de Urbanismo, los cuales fuimos convocados para el 8 de febrero a fin de constituir dicho órgano de administración».

Este resumen cronológico lo cierra el concejal popular con dos hechos más, por un lado que «sin habérsenos consultado o informado previamente, dicha constitución fue realizada con la presencia de los medios de comunicación, para que quedara la foto para la posteridad, que al fin y al cabo era lo único que interesaba», y por otro, que el pasado 23 de febrero de este año 2006, se procedió a la aprobación del reglamento interno de la Gerencia de Urbanismo.

> Albacete sigue siendo una de las ciudades en donde **más sube** el precio de la vivienda

José Miguel González Moraga, viceportavoz del PP municipal./LA TRIBUNA

NO FUNCIONA. En definitiva, después de tanto periplo, comenta José Miguel González Moraga es que «lo cierto y verdad es que dicha Gerencia de Urbanismo, en teoría, no está funcionando, principalmente por dos motivos.

El primero de ellos, a juicio de los populares, es que no «se había dispuesto de presupuesto propio hasta el pasado jueves en que, el pleno municipal aprobó el traspaso de 1.305.867,90 euros».

Y el segundo, que «no tiene adscrito ningún trabajador, incluso ha sido rechazada la propuesta del concejal de Urbanismo, para contratar cinco trabajadores p la Gerencia de Urbanismo.

En resumen, concluye dic do el viceportavoz del Grupo P pular en el Consistorio albace ño, «la incompetencia, la desi la falta de interés de los sociali hacen que, a día de hoy (por a la Gerencia de Urbanismo sea lo una quimera, y mientras, el lor del suelo y de las viviendas menta sin parar».

Encuentro de Asociaciones de Personas con Discapacidad

IRENE SORIANO / ALBACETE

El Consejo Municipal de Personas con Discapacidad cumple diez años, y con tal motivo el Ayuntamiento, y las 23 asociaciones que lo componen, van a realizar una ocupación, eminentemente lúdica.

Será mañana miércoles, en el Recinto Ferial, donde se reunan mienbros de todas las asociaciones así como del servicio de Bienestar Social del propio Ayuntamiento, para conmemorar esta jornada que dará comienzo a las 10,30 de la mañana con una chocolatada, que será posible gracias a la colaboración de Chocolates Amalia, así como de bizcochos que se han elaborado en la Escuela de Panadería de la capital.

A partir de las 11 de la mañana, y para los más pequeños, habrá hinchables, taller de baile, taller de pintura, taller de tatuajes, juegos de mesa y de cintas.

Poco antes de la comida, que consistirá en una paella, se realizará la inauguración oficial a cargo de las autoridades y que, como se ha querido dar un toque completamente festivo, contendrá un monólogo de humor a cargo de David Andrés García de la Asociación 'A mano', con el título de «La triste vida de un cómico».

La organización ha previsto que para el final de la comida se cuente con una tarta gigante para poder conmemorar el X Aniversario.

MUSICA Y BAILE. Por la tarde el programa se abrirá con talleres de música y baile, además de un taller de maquillaje, hinchables y otras actuaciones.

A las 17,30 horas se pondra en escena la obra de teatro «A lo mejor... los hombres... también valen», que representará el grupo de ASPRONA; y al que seguirá la actuación del grupo de la Escuela Municipal de Circo.

Continuarán por la tarde los talleres de baile que estarán acompañados de degustación de limonada, poniendose el broche final a la jornada de convivencia en torno a las 20,30 horas.

El Recinto Ferial, como explicó la concejala de Acción Social, Carmen Oliver,que estuvo acompañada de la concejala de Participación, Adriana Menéndez, estará únicamente abierto para las asociaciones de discapacitados en horario de mañana, mientras que se abrirá al público a las 16,30 horas.

Las concejalas junto a los responsables del Consejo./ CONSUELO LOPEZ

M.C.D.2022

El Ayuntamiento convoca el pleno sobre el 'estado del municipio'

Se realizará los días martes 13 y miércoles 14 de junio por segundo año en el salón de plenos del Ayuntamiento de Albacete

Manuel Pérez Castell presidirá el 'debate del municipio'./JESÚS MORENO

LA TRIBUNA / ALBACETE

El Ayuntamiento de Albacete celebrará un debate monográfico sobre el «Estado del Municipio», que tendrá lugar durantes los días martes trece y miércoles catorce del presente mes de junio.

El debate comenzará a las 11:00 horas del día trece con la intervención del alcalde, Manuel Pérez Castell. Ese mismo día, y hasta las 18 horas, los grupos políticos municipales podrán presentar, ante el registro general del Ayuntamiento, las propuestas de resolución que deseen que sean votadas por el Pleno.

El miércoles catorce de junio, a partir de las 11:00 horas y por orden inverso al número de representantes que tienen en el Consistorio, intervendrán los tres grupos políticos municipales y el alcalde tendrá la oportunidad de analizar los planteamientos. Posteriormente, el Pleno votará las propuestas de resolución presentadas.

Esta será la segunda vez que, durante el período democrático, el Ayuntamiento de Albacete celebre un pleno extraordinario dedicado a debatir el «Estado del Municipio», una posibilidad contemplada en el nuevo reglamento de funcionamiento municipal aprobado, por unanimidad, de los tres grupos políticos con representación en el Ayuntamiento de nuestra ciudad.

SESIÓN PLENARIA

La Diputación debatirá hoy las asignaciones a los grupos políticos

LA TRIBUNA / ALBACETE

La Diputación Provincial de Albacete celebra hoy el pleno ordinario correspondiente al mes de junio, conforme al acuerdo plenario del nueve de julio del 2003. El pleno se llevará a cabo a partir de las 11 de la mañana en el salón de sesiones del Palacio Provincial.

Entre los puntos a tratar cabe destacar los siguientes: en relación a los temas de economía, hacienda y patrimonio: el convenio de cooperación entre la consejería de Administraciones Públicas de la Junta y la Diputación para el mantenimiento y desarrollo de la capacidad operativa del SEPEI. Además del convenio para la adquisición de tres vehículos autobombas forestales pesados. En cuanto a Patrimonio: se tratará el escrito de la Delegación de Bienestar Social, la solicitud de cesión de terrenos para la ampliación de la residencia de la tercera edad colindante, concretamente para la creación de un centro socio-sanitario para los enfermos de Alzheimer y otras enfermedades seniles. En obras públicas y desarrollo: la aprobación del proyecto general y primer y segundo segregado de obras en Casas Ibáñez. En Educación, se tratará el convenio de colaboración entre la Sociedad de Conciertos (SOCA) y la Diputación.

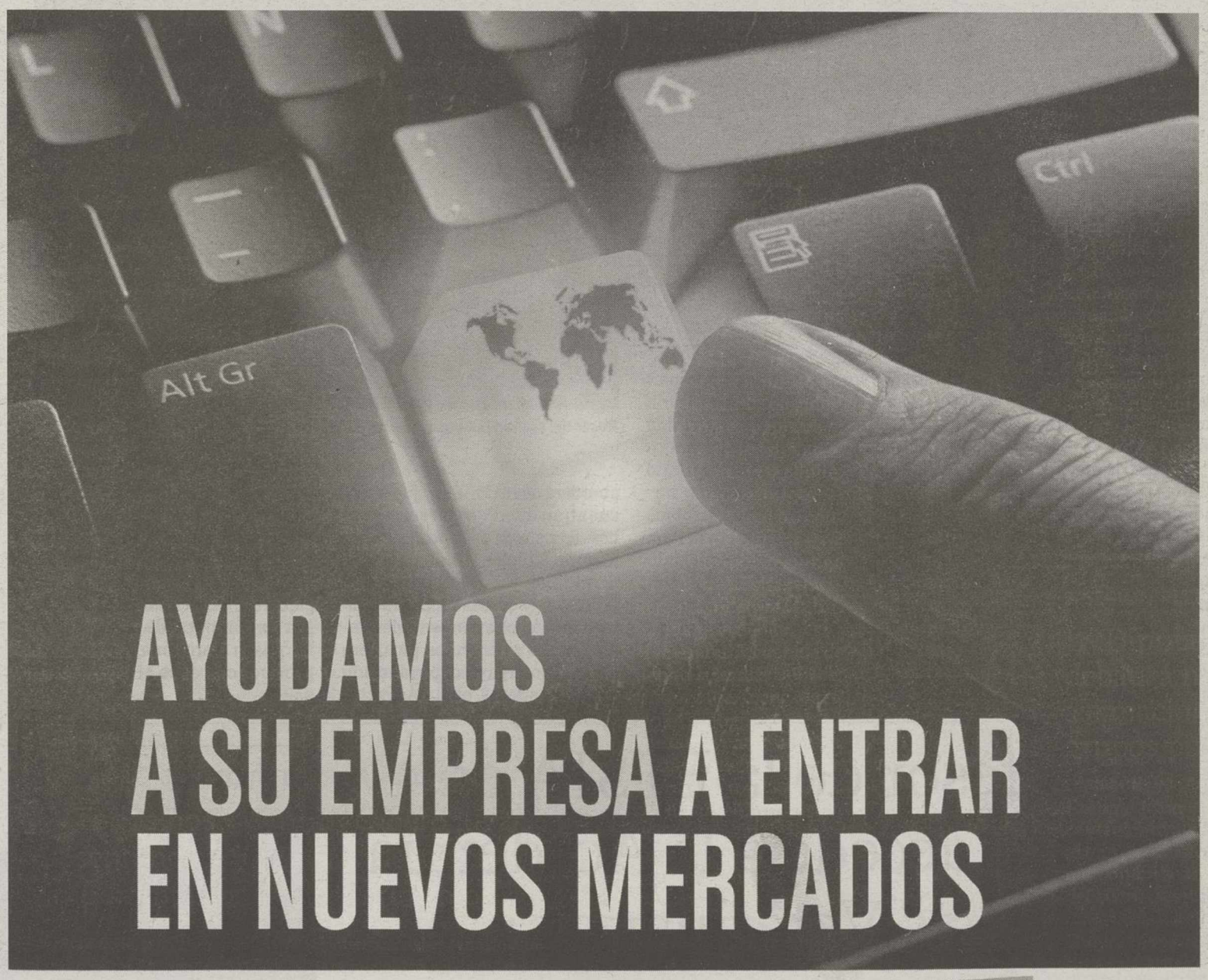

El Instituto Español de Comercio Exterior presenta "APRENDIENDO A EXPORTAR", un programa al servicio de las pequeñas y medianas empresas de Castilla La Mancha que quieren iniciarse en el mundo de la exportación.
Es una oportunidad única para que su empresa decida comenzar a exportar con el asesoramiento y ayuda de expertos.

Durante la jornada las empresas visitantes tendrán a su disposición especialistas para atender sus consultas sobre:
- Innovación y Diseño
- Comunicación y Marca
- Web y Tecnología
- Contratos y Trámites
- Financiación y Cobro
- Ayudas a las PYMES

CIUDAD REAL, 7 DE JUNIO
PABELLÓN DE FERIAS
Y CONGRESOS
De 16:00 a 20:30 horas

Solicite cita previa en:
www.aprendiendoaexportar.com
902 349 000

APRENDIENDO A **EXPORTAR**

INSTITUTO ESPAÑOL DE COMERCIO EXTERIOR ICEX

UNION EUROPEA
Fondo Europeo de Desarrollo Regional

Banesto

Cámaras

ipex Instituto de Promoción Exterior de Castilla-La Mancha

M.C.D.2022

Universidad de Castilla-La Mancha

La UCLM participa en el II Simposio Internacional del Azafrán

Se celebrará en Irán del 28 al 30 del próximo mes de octubre

LA TRIBUNA / ALBACETE

El catedrático de Genética de la Escuela Técnica Superior de Ingenieros Agrónomos de Albacete José Antonio Fernández, representará a la Universidad de Castilla-La Mancha en el II Simposio Internacional sobre Biología y Tecnología del azafrán (ISSBT-2006) que se celebrará en Irán del 28 al 30 del próximo mes de octubre. El profesor, uno de 12 miembros que componen el Comité Científico de este encuentro internacional, intervendrá con la conferencia titulada «Recursos genéticos en azafrán y especies afines» que versará sobre la necesidad de preservar los recursos genéticos del azafrán a nivel mundial.

Después de que hace tres años el Campus de Albacete acogiera la celebración del primer Simposio, el turno es ahora para la ciudad de Mashhad, al nordeste de Irán. En este país, principal productor y exportador de azafrán del mundo, se darán cita un centenar personas; productores, comerciantes e investigadores del azafrán, provenientes de entre 15 y 20 países de los cinco continentes, para intercambiar conocimientos sobre temas como la mejora del cultivo, sus aplicaciones industriales o sus cualidades contra el cáncer o las enfermedades coronarias.

La UCLM participará con la intervención del propio José Antonio Fernández, presidente y organizador del primer Simposio en Albacete -ISSBB-2003-, quién ofrecerá la conferencia «Recursos genéticos en azafrán y especies afines». El profesor Fernández hablará de esta valiosa y antigua especia que actualmente todavía se cultiva en muchos lugares de Europa y Asia. Sin embargo, «la regresión que ha sufrido este cultivo ha sido espectacular y la erosión genética que ha sufrido en todo el mundo ha sido intensa; haciéndose imprescindible una actuación rápida para intentar colectar, conservar, multiplicar y estudiar el máximo posible de genotipos en las distintas zonas de cultivo (Europa, Oriente Medio, e India, principalmente)», asegura el ponente.

Su intervención vendrá a completar los diferentes temas que abordará dicho forum y que se encuentran divididos en seis sesiones: Tecnología de la producción y mejora; Biología y Biotecnología; Economía y comercialización; Procesado y envasado; Biomedicina y aplicaciones industriales, Innovaciones emergentes, incluyendo azafrán orgánico, producción en invernaderos, etc.; y Aspectos legales de la producción y comercio. El ISSBT se ha organizado bajo los auspicios de la Sociedad Internacional de Ciencia Hortícola (ISHS) que, en esta ocasión, ha elegido a la ciudad iraní de Mashhad por formar parte de la región del Khorasan meridional, región que produce casi todo el azafrán del país.

Rosas del azafrán justo antes de ser mondadas. / LT

Mucho por hacer

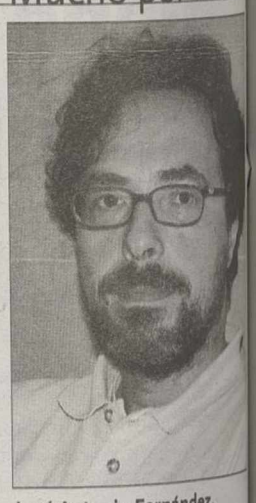

José Antonio Fernández.

Para dar una idea de lo mucho que aún resta por estudiar e investigar en torno al cultivo del azafrán, el propio catedrático de Genética de la Universidad de Castilla-La Mancha José Antonio Fernández señalaba, además, que «hasta muy recientemente, ninguna institución española ni europea se había responsabilizado de la creación y mantenimiento de una colección representativa de la variabilidad del cultivo y de las especies afines. Ni siquiera a nivel mundial se puede encontrar una colección de Crocus (azafrán) amparada institucionalmente y que ponga a disposición de los usuarios potenciales estos materiales. Muy recientemente un proyecto nacional INIA y otro europeo, liderados por investigadores de Castilla-La Mancha, van a comenzar esta colección de variedades tanto cultivadas como silvestres, a fin de garantizar que no se pierda más biodiversidad en este cultivo».

Un profesor de la ETSIA de Albacete accede a la Academia de Ciencias Veterinarias

LA TRIBUNA / ALBACETE

El catedrático de la Universidad de Castilla-La Mancha con destino en la Escuela Técnica Superior de Ingenieros Agrónomos de Albacete e investigador del IREC (Instituto de Investigación en Recursos Cinegéticos), J. Julián Garde, ha sido elegido Académico de Número de la Real Academia de Ciencias Veterinarias de España.

Según informa la UCLM a través de una nota de prensa, en las elecciones celebradas el pasado día 31 de mayo, el profesor fue elegido por la Junta Plenaria de la Academia, formada por cuarenta académicos de número.

Su nombramiento se comunicará al Ministerio de Educación y Ciencia y, oportunamente, se celebrarán las tomas de posesión de los electos: el profesor Garde López-Brea en la sección de Ciencias Básicas, el profesor Arturo Anadón (Universidad Complutense de Madrid) en la de medicina veterinaria; y la profesora María del Carmen Cuellar Cariñano (Ayuntamiento de Madrid) en la sección de veterinaria de salud, quedando vacante la correspondiente a la sección de Zootecnia.

TOMA DE POSESIÓN. Tras conocerse su nombramiento, el profesor Garde ha manifestado sentirse muy ilusionado tras haber sido elegido entre los cuatro candidatos que optaban a la plaza en la Sección de Ciencias Básicas. J. Julián Garde indicaba que, para la toma de posesión, habrá de presentar, antes de un año, un discurso sobre un tema propio de la sección que convocó la vacante.

A partir de ese momento pasará a ocupar la Medalla número 10 y se convertirá en el académico de número más joven y el único de esta Real Academia, asociada al Instituto de España, que desarrolla o ha desarrollado su actividad profesional en una institución o empresa de Castilla-La Mancha.

«Creo que mi elección surge como consecuencia de la labor investigadora que se hace en la UCLM dentro del área de Ganadería», afirma Garde, del que se ha valorado su sólida trayectoria investigadora en los distintos aspectos de la Biología y Criobiología del Espermatozoide. J. Julián Garde se licenció en Veterinaria por la Universidad Complutense de Madrid en 1989.

Desde 2003 es catedrático de la UCLM con destino en la ETSIA de Albacete, donde compatibiliza su labor docente con la investigadora en el IREC, centro del que fue director. Sus líneas de investigación se han centrado en la biología de la reproducción animal, lo que ha dado lugar a numerosas publicaciones y participaciones en congresos nacionales e internacionales (250 en total).

Ha dirigido 7 tesis doctorales y consta como investigador principal de varios proyectos nacionales y europeos. Recientemente fue designado colaborador del área de Ganadería y Pesca de la Agencia Nacional de Evaluación y Prospectiva (ANEP), organismo encargado de la evaluación de la calidad científica y la viabilidad de los proyectos de investigación del estado español.

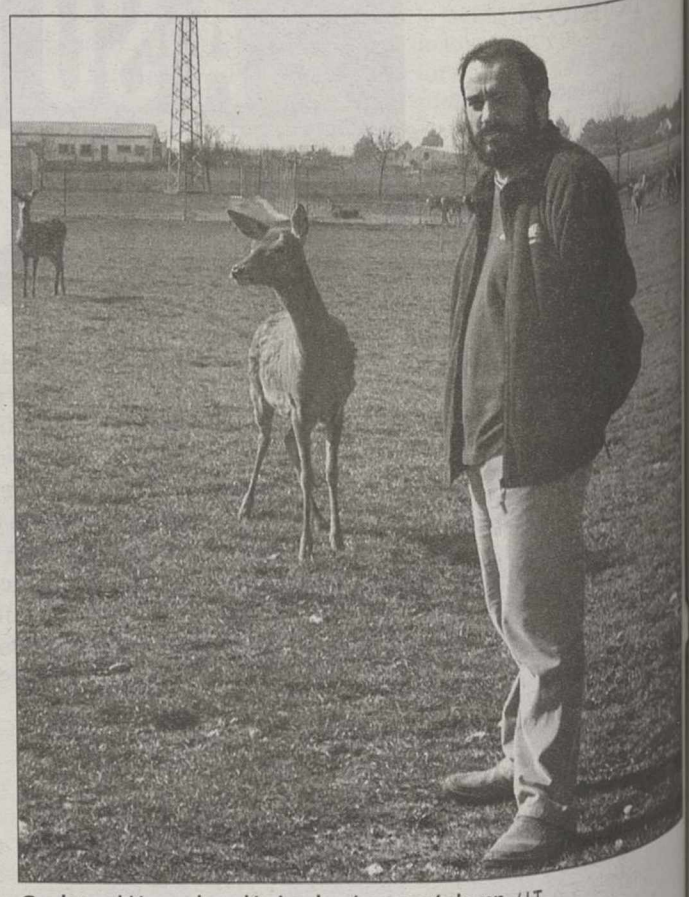

Garde también es el académico de número más joven. / LT

M.C.D.2022

Convenio entre la Diputación y la Asociación Amigos de la Ópera

Cultural Albacete y la asociación organizarán diversas actividades que contribuyan al conocimiento de la música lírica

• Se pretende promover una tribuna de jóvenes cantantes líricos, de forma que nuestra ciudad pueda disfrutar con sus interpretaciones para conocer el mundo lírico.

Durante la firma del convenio de colaboración. / LA TRIBUNA

LA TRIBUNA / ALBACETE

El presidente de la Diputación de Albacete y presidente de Cultural Albacete, Pedro Antonio Ruiz Santos, y el presidente de la Asociación Albacetense Amigos de la Ópera, Carlos Chapiella, han firmado un convenio de colaboración en el que se recoge la voluntad de ambos organismos de cooperar para una mejor difusión y promoción de la cultura, y en este caso concreto, de la música y el arte lírico, y en especial de la ópera.

Para ello, Cultural Albacete y la Asociación se comprometen a organizar recitales, representaciones de ópera, concursos, cursos de formación, viajes y cuantas actividades contribuyan al conocimiento de la música lírica.

El presidente de la Diputación ha señalado que «se trata simplemente de establecer un marco de colaboración para organizar actividades de interés para las dos instituciones, entre las que se incluye la programación de óperas, zarzuelas, operetas» aclarando que este convenio no establece ninguna aportación económica.

REUNIONES PERIÓDICAS. Entre las acciones que se llevarán a cabo figura el mantener reuniones periódicas para conocer y elegir las programaciones líricas posibles; promover una tribuna de jóvenes cantantes líricos, de forma que nuestra ciudad pueda disfrutar de sus interpretaciones; y acompañar las representaciones o los recitales con programas de mano con información relativa a las obras, autores, además de los textos cantados en versión bilingüe si fuera posible, cuando no pudiera realizarse por otros medios mecánicos o electrónicos.

Rocío Jurado ha muerto

El mundo entero llora la muerte de esta artista volcánica, melosa, bravía, insigne y única en las décadas de los ochenta y noventa

VALERIANO BELMONTE / ALBACETE

Rocío Jurado, la mejor voz de la copla y una de las «grandes» de la canción española, ha muerto después de luchar sin tregua ni descanso contra la terrible enfermedad que la tenía postrada en su hogar junto a los suyos en los últimos y angustiosos días.

El mundo entero llora a la diva, a la intérprete genial que llegó al punto más elevado de un género con altibajos. Ella, caminando sola, con su estilo, empaque y categoría subió como una ola y logró que el público se rindiera a sus pies, a la vera de una hembra excepcional que evolucionaba constantemente alernando zambras y pasodobles con canción ligera y con el flamenco implantado por los hermanos Machado, por cierto que Rocío fue «La Lola», la que se iba a los puertos dejando la isla sola y entonando siguiriyas, soleares, polos, cañas, carceleras, serranas, cartageneras y todo el cante de Levante que cantó tía Salvaora, la Trini, la Conquinera, la Pastora y el Fillo y el Lebrijano, etc..., pero igual que los versos de don Manuel rubricaban que «ni uno ni una, ni los vivos ni los muertos» cantó una copla mejor que «La Lola» esa que bebía los vientos por la guitarra de Heredia y por el galán José Luis, el hijo de don Diego con permiso de don Juan de Orduña y de Josefina Molina... De Rocío dijo Terence Moix que era la bestia magnífica porque tenía algo de la apariencia titánica con que se aparecen los luchadores rectos y honrados.

Poderosa, atractiva, volcánica, melosa, bravía, insigne y única en las décadas de los ochenta y noventa aunque lustros atrás había sentado sus bases cuando jugaba a trocarse en doña Concha Piquer y Juana Reina en su Chipiona natal en unos momentos de éxitos tan resonantes como «Ojos verdes», «Capote de grana y oro» , «La Lirio», «La Almudena», «Lola Puñales, «Carmen de España» y «Callejuela sin salida» (más adelante, Rodío, grabaría esos temas impagables y legendarios compuestos por Quintero, León y Quiroga). «He llegao donde he llegao y quiero llegar a más, por mi madre lo qhe jurao», proclamaba una joven estrella ferviente devota de la Virge de Regla y de la del Rocío.

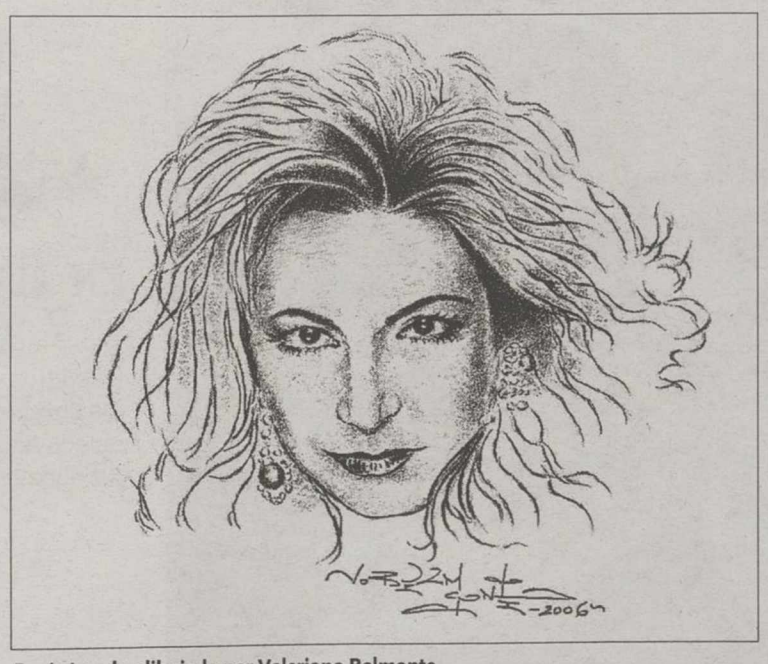

Rocío Jurado, dibujada por Valeriano Belmonte.

SIEMPRE ARRASÓ. Yo la ví por primera vez en el film «Los Guerrilleros», cinta para el lucimiento de un Manolo Escobar que arrasaba en los sesenta. Rocío con sus dieciocho abriles recién cumplidos convencía plenamente disfrazada de maja goyesca, indumentaria que repetiría en «Lola la Piconera» para la pequeña pantalla. Rodeada de amigos y envidiada por muchos desgranó «Señora», «Se rompió el amor», «Escándalo» y «Amor marinero» interviniento en «Proceso a una estrella» y La Querida.

El séptimo arte no le hizo justicia. Lo suyo era el teatro, los escenarios, los tablados, el contacto con las masas que la premiaban con larguísimos aplausos: «¿Por qué tienes ojeras esta tarde? ¿Dónde estabas, amor de madrugada, cuando busqué tu palidez cobarde en la nieve sin sol de la almohada?» «Lady España», fotogénica en «Fotogramas», deslumbrante en «Una chica casi decente» y «Rocío de Luna blanca» que cantaba: -«Soy el grito de un pueblo que se queja cantando bulerías, soy la novia secreta de un velero anclado en la bahía».

Carlos Herrera magnificando a la andaluza universal y Álvaro Retana narraba en su «Historia de la Canción Española» que Rocío tenía nombre jacarandoso de flamenquería castiza, que era bella, joven y con temperamento artistico especialmente lanzando estrofas de «El novio de Granada»: En Granada que es cielo para veletas se desangra la rosa de los poetas. Manuel Román señalaba que la Rocío de los sesenta, espigada, con su vestido aflamencado iba en la compañía teatral de «El Príncipe Gitano».

Hace veinte años estuve a punto de entregarle un telegrama en La Caseta, en plena Feria, pero la Jurado no se hallaba en aquellos instantes, algo que lamenté. Hoy, tras la triste noticia me uno a la legión de admiradores y recuerdo los compases de la copla que inmortalizaba a la cantaora: «Buscando otro cielo la Lola se va, se va por los mares por no murmuren porque vaya sola, lleva sus cantares». Rocío queridísima, divina, reina y emperatriz vas camino de la Gloria, del Olimpo de los dioes, descansa en paz.

M.C.D.2022

Golf

Celebrado en Albacete el Torneo Volvo Masters Amateur de España

Convocó a más de 200 jugadores en las instalaciones del club de golf Las Pinaillas de Albacete, lo que supone un récord para el campo, a la vez que para esta singular competición

Primero primera categoría Volvo Masters Amateur./ALFONSO JORQUERA

Primero segunda categoría Volvo Masters Amateur./ALFONSO JORQUERA

ALFONSO JORQUERA/ALBACETE

El Torneo Volvo Masters Amateur llega hasta Las Pinaillas de la mano del concesionario Provehima-Volvo en Albacete, enmarcado dentro de un circuito que comprende, al igual que en anteriores ediciones, 18 campos repartidos por todo el territorio nacional y que coinciden con los concesionarios de la marca sueca en España.

La jornada de esta edición, al margen del clima caluroso característico en estas fechas, convocó a más de 200 jugadores en las instalaciones del club de golf Las Pinaillas de Albacete, lo que supone un record para el campo a la vez que para esta singular competición, de las más esperadas en el calendario de competiciones del citado club.

Por parte de los patrocinadores y también de los responsables del club, todo fueron elogios mutuos y para los participantes, lo que nos permite aventurar una nueva edición el año próximo.

En este sentido, conviene destacar que el campo se encontraba igualmente y una vez más, en muy buenas condiciones.

Se puede decir, sin temor a equivocarnos, que se trata del torneo de golf amateur más importante del mundo.

VOLVO MASTERS AMATEUR. Los ganadores de cada torneo están invitados a jugar la Final Nacional con todos los gastos pagados, que se celebrará en la RSHECC de Madrid el próximo 9 de octubre de 2006.

La modalidad será Stableford individual a dos categorías. Después, los cuatro clasificados de la final nacional participarán durante cinco días en una exclusiva final mundial.

En ella competirán durante dos días con los 80 participantes amateur del mundo.

Clasificaciones:

Las clasificaciones quedan como sigue:

Primera categoría:
1. José Antonio Vázquez.
2. Fernando Ciller.
3. José Vicente Hermosa.

Segunda categoría:
1. José Ignacio Gómez.
2. Leandro Bleda.
3. Bienvenido Cuenca.

Primer clasificado propietario de vehículo volvo:
Fernando Serna.

LOS ENVASES TE PIDEN QUE LOS SEPARES

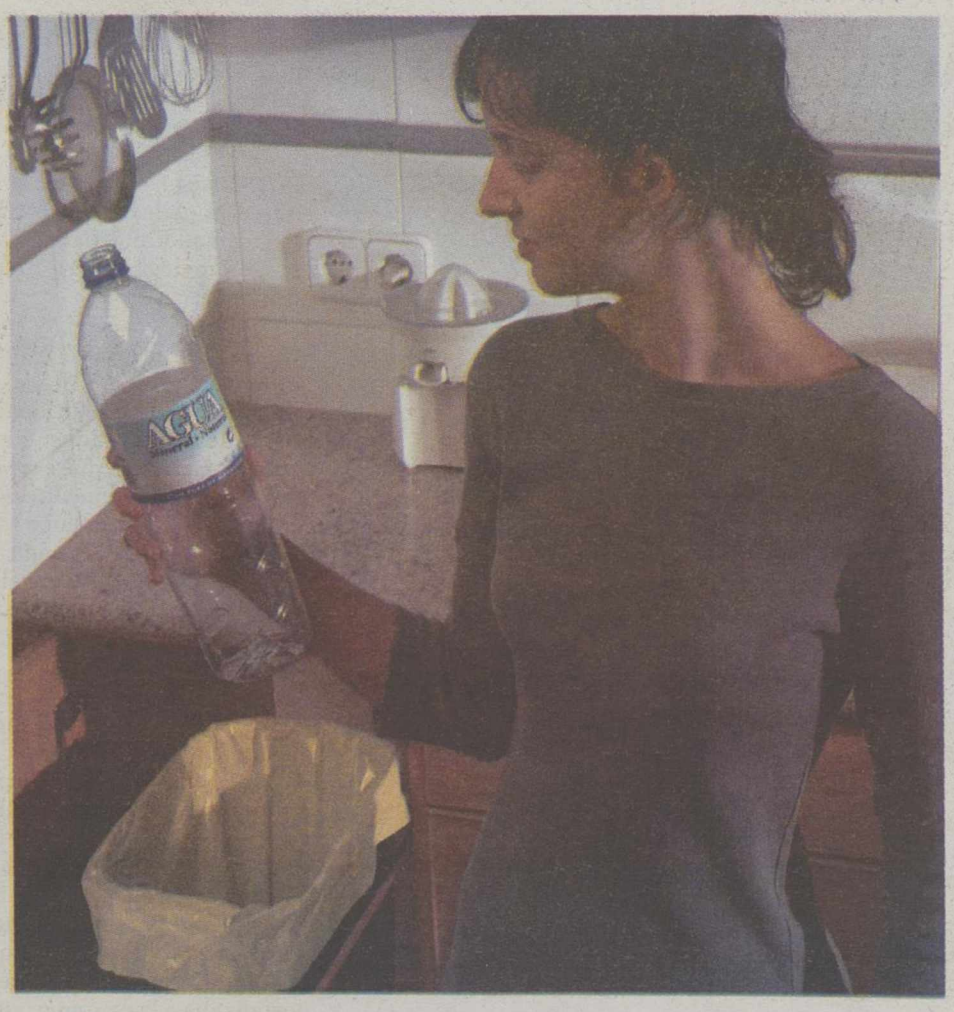

EN ALBACETE YA HEMOS RECUPERADO 7.000 TONELADAS DE ENVASES

Recuerda que el sistema de reciclaje empieza en tu casa. Separa tus envases y depósitalos en su contenedor correspondiente de recogida selectiva. Así evitaremos que vayan a los vertederos y cuidaremos de nuestro entorno. Porque entre todos, aún podemos hacer más.

SIGAMOS SEPARANDO LOS ENVASES PARA CUIDAR ALBACETE

CONSORCIO PROVINCIAL DE MEDIO AMBIENTE ALBACETE

SEPARAR PARA RECICLAR
www.ecoembes.com

ECOEMBES
SEPARAR PARA RECICLAR

M.C.D.2022

Golf

Concentración de las selecciones regionales de golf en Palomarejos

Concentración de selecciones. / LA TRIBUNA

ALFONSO JORQUERA/ALBACETE

Durante todo el pasado fin de semana, los días 27 y 28 de mayo, se celebraba una concentración de los equipos de nuestra región en el nuevo campo de Palomarejos en Talavera.

El estado del campo era muy bueno para la practica del golf y sirvió para ir conociéndolo ya que se celebra próximamente el zonal en el citado campo. Por parte de los responsables de Palomarejos, todo fueron atenciones y facilidades, cosa que desde la Federación de Castilla La Mancha quieren agradecer.

I TROFEO CAMPOS CORTOS. El próximo día 17 de junio y en las instalaciones de El Reino Golf en Ciudad Real, se celebrará el I Trofeo Campos Cortos Parejas. La hora hay que concretarla con El Reino Golf antes del día 16. La modalidad será Foursome Medal-Play y para una única categoría. Habrá premios para el 1º, 2º y 3º, tanto en scratch como en handicap. Las inscripciones se deben formalizar en El Reino Golf, teléfono 926690072 hasta el 15 de Junio a las 12,00 horas. El precio de inscripción se ha fijado en 12 euros. Como siempre suele ocurrir, pueden participar todos los jugadores con licencia de la Real Federación Española de Golf. La entrega de trofeos, en la cena de gala de la Federación de Golf de Castilla La Mancha.

Gran éxito del Trofeo Visa Golf celebrado en el club La Valmuza

ALFONSO JORQUERA / ALBACETE

El club de Golf La Valmuza, en las afueras de Salamanca, acogió con enorme éxito la celebración del Trofeo Visa Golf, una de las competiciones dotadas con premios más jugosos del calendario golfístico amateur nacional. En esta ocasión todos los participantes, poseedores de la prestigiosa tarjeta Visa Golf y que a lo largo del año han ganado algún torneo, disfrutaron de un día repleto de buen golf y concordia, especialmente durante la entrega de premios, momento en el que se galardonó a los mejores de la jornada. Jerónimo Arroyo Cruz fue el ganador hándicap, mientras que Beatriz García de la Rasilla fue la más destacada entre las mujeres. Por su parte, Álvaro Herrero Casado recibió el trofeo como ganador scratch.

A continuación se procedió a un sorteo de material de golf, destacando un carrito eléctrico que generó la lógica satisfacción en el agraciado. Al margen de ello se rifaron diversas bolsas y carros manuales, así como bolas de golf por el valor equivalente en peso del afortunado, que en esta ocasión fue Juan Carlos Tinturé. En nota de prensa se indica que además, todos los participantes, durante el año, han recibido en sus domicilios una caja de botellas y bonos descuento de Fumarel cuando ganan algún torneo de golf.

En Obra Social **CAJA MADRID** nos arriesgamos por los jóvenes creadores.
Artes plásticas, fotografía, cine, danza, música...
LLEGAMOS A 12 MILLONES DE PERSONAS.

desafío español 2007
32nd America's Cup Challenger
Valencia

¿QUIERES? PUEDES. OBRA SOCIAL

M.C.D.2022

1990/ ITALIA

MUNDIALES DE CINE

Italia 1990

La venganza. Película de 1958, dirigida por Juan Antonio Bardém e interpretada por Carmen Sevilla, Raf Vallone, Fernando Rey y Jorge Mistral. Recibió una nominación al Oscar. El título hace referencia al hecho de que se repetía la final de cuatro años antes y esta vez fue para Alemania, que se vengó debidamente.

JOSE A. MARTÍNEZ

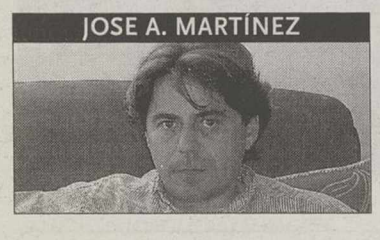

Que un Mundial se celebre en Italia puede, y debe, ser sinónimo de poco fútbol, poca diversión, tácticas defensivas, miedo etc. Es un homenaje al anfitrión. Así fue en 1990. La prueba fehaciente la encontramos en la siempre atractiva selección de Brasil. Después de dos Mundiales en los que la «canarinha» nos regaló un fútbol brillante y generoso, para Italia 90, no se sabe si precisamente por la poca renta que dio el «jogo bonito» o porque se trataba de un brindis al país organizador, el seleccionador brasileño Lazaroni planteaba los partidos utilizando a Galvao, Mozer y Ricardo Gómes o Ricardo Rocha con Jorginho y Branco de laterales, es decir cinco defensas. Es bien cierto que Jorginho y Branco eran dos típicos laterales brasileños, o sea muy ofensivos, pero no es menos cierto que la nueva moda de los tres centrales causaba asombro en Brasil. Esa sería la razón de que la carioca no enamorara en Italia 90, que ganara los tres partidos de su grupo por la mínima y que su clasificación final fuese estar entre los 16 que disputaron los octavos pero sin pasar de ahí.

Mas o menos esta fue la tónica de este Mundial tan feo, donde las estrellas, si la hubo, fueron de lo más fugaces. Repasando a los destacados de Italia 90 confirmamos que igual de rápido que aparecieron, se eclipsaron: Schillacci, Polster, Rotariu, Makanaki, Swartz, Brolin, Valderrama, Scifo, Gaiscogne, Aldrich, Platt, Valdo Skurhavy, Barnes, etc. En España se puede identificar a este tipo de jugador con el extremo del Atlético de Madrid Manolo.

También hubo otros jugadores que debutaban o se daban a conocer en este Mundial y que, aunque no brillaran mucho, a lo largo del tiempo se consolidarían como futbolistas de elite: Maldini, Roberto Baggio, Romario, Jorginho, Klinsmann, Koeman, Suker o Hagi.

Otro grupo lo componían jugadores de los que se esperaba mucho y por diversas circunstancias no encontraron su momento en Italia 90. Eran los Gullit, Van Basten, Francescoli, Caniggia, McCoist, Rieddle, Pancev, Bismarck o Rubén Sosa.

Por último encontramos a los valores seguros, jugadores consolidados con experiencia en estas competiciones y rendimiento garantizado: Matthäuss, Lineker, Baresi, Maradona, Alemao, Careca, Brehme, Littbarski o Gerets.

Se esperaba mucho de la temible selección holandesa, eran vigentes y brillantes campeones europeos, volvían a un Mundial después de sus dos finales perdidas en 1974 y 1978, con ausencias en 1982 y 1986 pero sobre todo con un plantel de lo más esperanzador: Gullit, Rijkaard, Van Basten, Van Breukelen, los hermanos Koeman, Blind, Wouters, Vanenburgh, Winter, Richard Witsghe etc. Los tulipanes se fueron de Italia sin ganar un partido y eso que una ayudita de Soriano Aladrén les colocó en octavos donde fueron victimas de la perseverancia alemana.

En cuanto a España, bajo la batuta de Luis Suárez no se sabía si bajaba o subía, es decir en el tono que transmitía el gallego-italiano. De Suárez no se percibía la impresión de haberse involucrado de veras con el proyecto. Por cuestiones de edad ya no podía contar con Camacho, Gordillo, Víctor o Goikoetxea. Zubizarreta, Michel, Butragueño y Salinas conocían la competición y acudieron en buena forma. Los nuevos eran Sanchís, Andrinúa, Roberto, Martín Vázquez y Bakero que no carecían de experiencia ya que habían participado en la Eurocopa de 1988. En fin, un equipo competitivo, bien estructurado pero con poca alegría. El resto de la expedición la completaban hombres que, se suponía, andaban en buen momento, aunque unos por edad, otros por lesiones y otros por carencias propias no terminaban de convencer. A Italia viajaron Alkorta, Jiménez, Villarroya, Manolo, Rafa Paz, Fernando, Pardeza, Górriz, Hierro y Quique Flores, estos dos últimos no llegaron a jugar.

España no estuvo mal, no estuvo bien, ni regular. La sensación era como de tibieza, de falta definitiva de confianza en las posibilidades, de miedo a rematar la faena. Y esto se comprueba revisando los partidos. En ninguno pasaron apuros, aunque sí algún breve momento de duda. Es muy revelador recordar los cambios del seleccionador durante los partidos. En el del empate a cero con Uruguay Rafa Paz sustituyó a un invisible Manolo y Górriz a un incoloro Villarroya. En el 3-1 a Corea Bakero a Roberto y Fernando a Butragueño. En el 2-1 a Bélgica Pardeza a Salinas y Alkorta a Butragueño. En el definitivo partido de octavos contra Yugoslavia, en el que no servía el empate entre otras cosas porque no se podía producir tal resultado, Jiménez sustituyó a Górriz y Rafa Paz a Butragueño. Parecían cambios de un miedoso, de un desconfiado que no encajaban en un hombre como Suárez, puro talento como jugador. Sin embargo no conviene olvidar que Suárez desarrolló gran parte de su vida deportiva en Italia y todo se pega menos la hermosura. No se, dio la impresión de que aquel grupo pudo llegar a más, sobre todo examinando el nivel del resto de selecciones.

Ese tono gris presidió todo el Mundial Italia 90. Y eso que comenzó con la sorprendente victoria de Camerún ante Argentina en el siempre traicionero partido inaugural. Hasta las goleadas se antojaron insulsas: el 5-1 de Checoslovaquia a USA, o el 4-1 de los propios checos a Costa Rica, el 4-1 de Yugoslavia a Emiratos y el 5-1 de Alemania a los mismos árabes eran deberes cumplidos sin más. El 4-0 de URSS a Camerún se producía con los soviéticos eliminados, como suele ser norma en esta selección. La goleada que llamó la atención y significó el preámbulo de lo que vendría después fue el 4-1 de Alemania a Yugoslavia, con un Matthäuss enseñando los galones de capitán general.

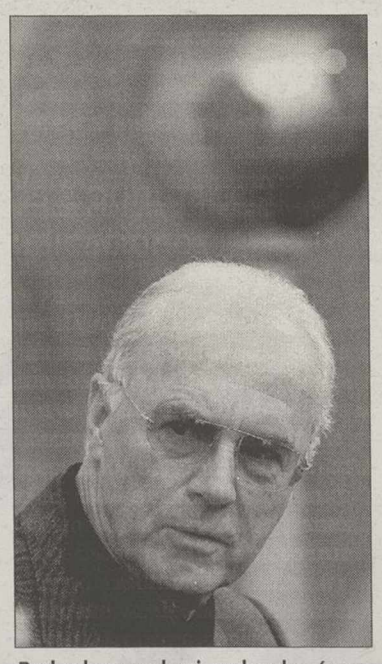

Beckenbauer,seleccionador alemán/LT

Otro botón de muestra del miedo que presidió este Mundial es el desarrollo del grupo D en el que se encuadraban Holanda, Inglaterra, Egipto y República de Irlanda. En este grupo D, de seis partidos cinco acabaron en empate, sólo los ingleses fueron capaces de ganar a Egipto, por 1-0 y con gol de un defensa central. Y no fue por igualdad en los equipos, fue por miedo, prevención, respeto o como le quieran llamar. Porque a ver quien es el bonito que iguala a Van Basten con Ramzy Guda o a Lineker con Moran.

En octavos salvo el 4-1 de Checoslovaquia a Costa Rica y el 2-0 de Italia a Uruguay, en el resto de encuentros hubo resultados ajustados, igual que en cuartos, donde sí destacó el agónico 3-2 de Inglaterra a Camerún con un Lineker providencial. Las dos semifinales acabaron en la tanda de penaltis y la final acabó con el penalti que transformó Brehme en tiempo reglamentario y que dio la copa a Alemania, si no es así, también se presentan en la línea de once metos para comprobar si Bilardo era capaz de birlarle la cartera a Beckenbauer por segunda vez.

Italia 90 no es que tenga malos recuerdos es que carece de recuerdos para los amantes del fútbol. Y cuando escribo amantes del fútbol me refiero al los que consideran este deporte como una competición en la que se juega para dar espectáculo, para convencer a los aficionados de que vuelvan a la siguiente función, en definitiva un juego que se disputa para ganar en lugar de para no perder. Si algo dejó para el futuro Italia 90, fue la negativa táctica de los cinco defensas. ¡Cinco defensas! Cuando la mayoría de equipos juegan con un delantero. ¡Viva Italia!.

Lo curioso es que la selección italiana no utilizaba esta táctica. Bueno en realidad la venía utilizando desde tiempos ancestrales pero disimulada. En su Mundial colocaba en defensa a Bergomi, Baresi, Ferri y Maldini, cuatro perros de presa. ¿Para qué quería más?. Además tenía a De Napoli y Ancelotti o Berti que podían ser tan defensas como los mencionados. En Argentina encontrábamos a Fabbri, Ruggeri, Simón, Sensini y Serrizuela a los que habrá que añadir a Batista. Otra variante era prescindir de un par de defensas y colocar a Monzón y Olarticoechea(también defensas), este último un lateral que podía llegar a ser ofensivo. En el partido de octavos que ganaron a Brasil, la albiceleste se dejó la nueva moda y volvió a sus orígenes. Mientras Brasil seguía fiel a los cinco defensas alineando a Jorginho, Ricardo Rocha, Ricardo Gómes, Mauro Galvao y Branco, más Dunga por si alguno se despistaba.

Los alemanes también se apuntaron a este nuevo estilo con Reuter, Buchwald, Augenthaler, Berthold y Brehme. Y las variantes de Pfluger o Kohler siendo este último el que acabó como titular. Reconozco que Brehme era un defensa atípico, ya que tinía todo para ocupar cualquier puesto del centro del campo, como aquel Junior de Brasil. Inglaterra, Uruguay y Holanda recurrieron a la «moda» en algunos partidos. En Inglaterra se prescindía de Beardsley para incluir a Wright junto a Stevens o Parker, Walker, Butcher y Pearce; en Uruguay el quinto defensa podía ser un medio del tipo de Ostolaza o Perdomo. En Holanda junto a Van Aerle y Van Tigglen encontrábamos a esos defensas camuflados como eran Wouters, Koeman o Rikjaard. En Bélgica no se disimulaba, su fútbol se hacía cada vez más aburrido y por el campo solo se veían defensas y más defensas entre los confundidos Scil... y Cuellemans. En un breve vista... te encontrabas con Gerets, De Mol, De Wolf, Clijters, Van der Elst, Grun, Vervoort, Albert, Staelens. A... menos seis de ellos se alineaban en el once inicial en cada partido.

De entre los equipos destacados solo España y Checoslovaquia jugaban al estilo tradicional. Más arcaico y por tanto más atractivo el sistema checo con tres delanteros, por otra parte muy buenos. Los Skurhavy, Knoflicek y Moravcik rindieron a estimable nivel. En el equipo de Suárez jugaban al menos dos delanteros. Comenzaron Manolo y Butragueño pero el extremeño pronto demostró que no tenía altura para un Mundial y su puesto fue para Julio Salinas. Tampoco España contaba con un medio defensivo al estilo Dunga o Batista. Ese puesto lo ocupaba Roberto, jugador con versatilidad y fuerza suficiente para organizar junto a Martín Vázquez, destruir y acudir al remate. Era el Matthäuss español. En México 86 se comprobó que faltaban centrales y Suárez tomó debida nota y se llevó a Sanchís, Górriz, Andrinúa, Alkorta y Hierro(que por aquella época era central). Esto llevó al seleccionador a jugar casi todos los partidos con tres centrales pero sin lateral izquierdo específico ya que tanto Jiménez como Villarroya ... dieron la talla de modo que a San... chís y Andrinúa se unió Górriz. ... fue un acierto de Suárez.

Si algún problema causaron los árbitros fue producto de la permisividad del juego violento. «... ril» lo llaman. Como siempre en cada evento de esta naturaleza la organización saca un eslogan. Que... si persecución de la pérdida de tiempo, que si las camisetas por dentro de los pantalones, que ... los metros a los que se debe colocar la barrera, etc. Parece que otra concesión al país organizador fue la veda abierta. Era como decir «No queremos talentos en el campo». Así jugadores como Maradona, Butragueño, Protasov, Kubik, Muller, Francescoli, Van Basten, Waddle o el propio italiano Giannini fueron perseguidos y golpeados por las defensas rivales. Había que inventar un nuevo delantero del tipo de Klinsmann, Skurhavy, Rincón, Schillacci, Caniggia, Lacatus o Kieft. Y esto se tenía que conseguir con la ausencia de los Vautrot, Frederiksson, Lanesse, Lostau, Kohl, Mikkelsen, Courtney, Snoody, Kirschen, Sanchhuber, Langenhove, Rothsiberger. Tan sólo el brasileño Romiz, el español Soriano, el portugués Silva y el mexicano Codesal parecían aplicar el reglamento sin contemplaciones para los violentos. Desde el partido inaugural en el que los cameruneses, por ... roso turno, apalearon a Maradona y sus chicos, se comprobó que en Italia 90 prevalecería la fuerza(... concretamente el uso indiscriminado de ella) a la imaginación.

Tampoco merece más comentarios este Mundial olvidable y probablemente olvidado por todos, ... excepción de Beckenbauer que ... graba ganarlo como seleccionador 16 años después de conseguir... lo como jugador. En fin un ... Mundial. Que no se repita.

M.C.D.2022

Naturaleza y Salud

Aumenta la superficie protegida en el país. / PEDRO GAMO

Más sombras que luces en el Perfil Ambiental de España

Los residuos domésticos se incrementaron un 17% entre 1998 y 2003 y alcanzan una tonelada y media por hogar y año

• Aumentan las presiones sobre el medio ambiente, y también se desarrollan las políticas y las iniciativas encaminadas a disminuir y corregir las agresiones sobre el mismo.

El abuso en la utilización del agua, asignatura pendiente. / PEDRO GAMO

PEDRO GAMO (*) / E. DE LA SIERRA

La nueva edición del «Perfil Ambiental de España» ve la luz un año después de su primera presentación en 2004 y permite ya examinar los cambios para establecer un primer análisis comparativo respecto al año pasado

Recientemente la ministra de Medio Ambiente, Cristina Narbona, presentaba en Madrid la nueva edición del «Perfil Ambiental de España 2005», un informe elaborado por el Ministerio de Medio Ambiente que, de forma completa y detallada, expone la situación ambiental española a través de indicadores y tablas, así como evaluar los resultados de las políticas que se vienen desarrollando.

El principal objetivo de este informe es ofrecer, de una forma asequible y rigurosa, la mejor información disponible sobre el estado del medio ambiente, los recursos naturales y las repercusiones ambientales de los principales sectores productivos en España, con el fin de que todos los actores sociales dispongan de una amplia visión de la situación del medio ambiente en nuestro país.

PRESIÓN SOBRE EL MEDIO. El «Perfil Ambiental de España 2005» destaca entre sus principales conclusiones que España mantiene un proceso de desarrollo económico que mejora la calidad de vida, pero que todavía conlleva un incremento del proceso de urbanización y un uso intensivo de los recursos, lo que provoca que se mantengan, incluso que aumenten, las presiones sobre nuestro medio ambiente. El 79% de la población y el 78% de las viviendas principales se concentran ya en el 12% de los municipios, con una superficie del 19% del territorio. A la par que aumenta el tamaño de las aglomeraciones urbanas y de la ocupación del litoral, cada vez hay más residuos.

Dentro de estos últimos, los residuos domésticos se incrementaron un 17% entre 1998 y 2003 y alcanzan una tonelada y media por hogar y año.Respecto a la contaminación atmosférica, el informe refleja aspectos positivos y negativos. Entre estos últimos, se muestra el continúo incremento de las emisiones de gases efecto invernadero. sobre las emisiones acidificantes y eutroficantes, hay una tendencia actual de reducción de emisiones de dióxido de azufre SO2 con un 38%, de moderación del amoniaco (NH3) y ligero aumento de los óxidos de nitrógeno (N0x), mientras que entre las emisiones de gases precursores del ozono troposférico solamente el monóxido de carbono es el único contaminante que muestra una reducción continúa.

CRECEN LOS ESPACIOS PROTEGIDOS. Sin embargo, frente a todas estas presiones ambientales, los indicadores recogidos en el informe muestran otras tendencias positivas que vienen a contrarrestarlas, como el crecimiento de los espacios naturales protegidos. En el año 2004 el 25,95% de la superficie de España tiene alguna figura de protección.

También se ha producido el aumento en depuración de las aguas residuales (con la mejora de la calidad de los ríos, de los acuíferos y de las aguas litorales). Asimismo, aumentan la agricultura ecológica, el compostaje y reciclado de residuos urbanos, el uso de las fuentes de energía renovables en la producción de energía (con un incremento del 19,8% en 2004) y las empresas con sistemas de certificación ambiental.

En definitiva, aumentan las presiones sobre el medio ambiente, pero también se desarrollan las políticas y las iniciativas encaminadas a disminuir y corregir las agresiones sobre el mismo. Por tanto, la conclusión fundamental que se obtiene a través de este estudio es que se debe continuar este esfuerzo, sobre todo en aquellas políticas que deben hacer frente a procesos complejos y relativamente lentos, como el cambio climático, la desertificación, las sequías o las inundaciones.

La edición del «Perfil Ambiental de España» correspondiente a 2005 consta de catorce capítulos y setenta y cinco indicadores, fruto del trabajo y colaboración de representantes y técnicos de los Centros Nacionales de Referencia y Puntos Focales Autonómicos de la Red EIONET (Red Europea de Información y Observación del Medio Ambiente).

*** Naturópata y agente medioambiental.**

Queda pendiente

Como hemos mencionado anteriormente el Perfil Ambiental presentado por la Ministra Narbona los pasados días, habla de avances en la depuración de aguas residuales, aumento de la agricultura ecológica y mayor reciclaje de residuos urbanos. Aunque también hay que reconocer en el capítulo de asignaturas pendientes que el trasporte insostenible y la construcción están aportando aspectos muy negativos especialmente a nuestras costas y otros espacios sensibles, como han aumentado también la emisión de los gases que provocan el efecto invernadero. Tampoco se racionaliza el consumo energético que, junto con el mal uso y derroche del agua, a corto plazo hacen muy improbable que se equilibre la balanza medioambiental en España.

M.C.D.2022

La Tribuna DE ALBACETE

¡ES MUNDIAL!

CONSIGUE TODA LA INFORMACIÓN DEL MUNDIAL

EL VIERNES

COMIENZA EL DIARIO DEL MUNDIAL

Diario DEL MUNDIAL

TODOS CON LA SELECCIÓN

El suplemento especial que La Tribuna te ofrece todos los días del mundial, con lo mejor de cada jornada para seguir la competición día a día.

MUNDIALES DESDE 1930 HASTA EL 2002

FOX SPORTS

VOLUMEN 1

Y LOS LUNES

CONTINÚA LA COLECCIÓN DE LOS MUNDIALES EN DVD

NADIE TE CUENTA EL MUNDIAL COMO La Tribuna DE ALBACETE

ceres

M.C.D.2022

PARLAMENTO REGIONAL

El PSOE rechazará una OCM basada en el «arranque masivo de viñedo»

El Grupo Socialista en las Cortes alcanzó ayer «un acuerdo básico» con Asaja sobre esta reforma, que pasa por el mantenimiento del cultivo y el aumento de la renta del agricultor

• Por su parte, el secretario regional de Asaja, José María Fresneda, insistió en que «es necesario» que la propuesta regional incluya de forma expresa la ayuda por hectárea.

Asaja confía en que el próximo día 14 de junio el sector consensue una postura única ante la reforma. / VÍCTOR BALLESTERO

C.S.RUBIO/ TOLEDO

El Grupo Socialista en las Cortes se posicionó en contra de «un arranque masivo de viñedo en Castilla-La Mancha» de cara a la reforma del a OCM del vino que, previsiblemente, se comenzará a negociar este verano en el seno de la Comisión Europea. Así lo indicó ayer su portavoz, José Molina, quien insistió en que cualquier propuesta en esta línea «encontraría la oposición de esta región». Esto no significa, matizó, «que no se puedan hacer reestructuraciones de pequeño carácter».

Así, en relación al borrador de propuesta regional publicado por La Tribuna la pasada semana, el diputado socialista Antonio Salinas explicó que este documento no recoge el arranque libre, sino «ligado a un programa de cese anticipado de la actividad agraria y dentro de un proyecto de reestructuración».

Estas declaraciones se enmarcan dentro de la reunión que mantuvo ayer el PSOE con Asaja, donde la organización agraria trasladó al grupo mayoritario en las Cortes su postura ante la reforma de la OCM.

«ACUERDO BÁSICO». En este sentido, Molina aseguró haber alcanzado «un acuerdo básico con Asaja sobre los objetivos fundamentales a defender en estos momentos» y que pasan por mantener el «potencial vinícola» de Castilla-La Mancha y la mejora de la renta del agricultor.

Asimismo, insistió en la necesidad de que el sector esté unido, para que la región «pueda liderar la posición española en relación al futuro de la vid».

Y es que, recordó, el viñedo no es sólo la mayor fuente de ingresos de miles de familias castellano-manchegas, sino que, ademas, «es la única cubierta vegetal de la comunidad durante muchos meses de verano», «sin posibilidad de alternativa».

Por ello, anunció que el próximo jueves las Cortes llevarán al Pleno la reforma de la OCM, con el fin de aprobar una resolución unánime en este sentido.

Por su parte, el secretario regional de Asaja, José María Fresneda, subrayó que la reforma de la OCM del Vino «tiene que ser una cuestión de Estado» y, por ello, «no debe hacerse de espaldas al productor».

En concreto, para Asaja la ayuda a la hectárea debe ser el «pilar básico» de esta reforma, dado que «lo primero es la uva y, a partir de ahí, se hace el vino, el mosto o el alcohol».

Preguntado por la no inclusión de estas ayudas directas al productor en el borrador de propuesta regional, recalcó que este texto «es sólo un borrador».

No obstante, aseveró que «cabe perfectamente la ayuda a la hectárea en lo que dice este borrador», pero «es necesario que lo ponga», es decir, que se incluya de forma expresa en el documento definitivo.

Una posición regional ante la reforma que, previsiblemente, se concretará el próximo día 14, durante la reunión del Consejo Asesor Agrario, avanzó.

El aumento del presupuesto comunitario, hasta alcanzar los 1.500 millones, y la diversificación de la producción son otras de las demandas básicas de la patronal agraria, según apuntó su secretario regional.

Por último, cabe reseñar que Asaja mantendrá mañana miércoles un encuentro con el Grupo Popular en las Cortes.

Molina dice que la postura de De Cospedal sobre el Tajo es propia de una consejera de Madrid

C.S.R. / TOLEDO

El portavoz del Grupo Socialista en las Cortes regionales, José Molina, afirmó ayer que las declaraciones vertidas en los últimos días por la candidata del PP a la Junta de Comunidades, María Dolores de Cospedal, acerca del futuro del trasvase Tajo-Segura «son las propias de una consejera de Transportes de la Comunidad de Madrid».

En este sentido, reiteró que De Cospedal pertenece aún al Gobierno de la comunidad vecina y «cuando una es consejero de Madrid lo que jura es defender los intereses de esta región». Un hecho que, en su opinión, supone «alguna contradicción» con sus nuevas responsabilidades al frente del PP en CLM.

TRES VERSIONES. En concreto, indicó que hasta el momento De Cospedal se ha manifestado tres veces en torno al Tajo-Segura, «una diciendo que no estaba a favor de la caducidad del trasvase, otra diciendo que no había dicho eso, sino que no tendría que ser solo la caducidad, y una tercera diciendo que tendría que tratarse de una forma más amplia», apuntó.

Molina, valoró que la candidata 'popular' haya ido rectificando sus palabras, algo «bueno», dijo, más aún «cuando no se conocen los temas».

El portavoz del Grupo Socialistas realizó estas declaraciones tras la reunión mantenida ayer con Asaja y en la que se debatió los objetivos de CLM ante la reforma de la OCM del Vino. En este sentido, la organización agraria declinó hacer declaraciones sobre la postura de De Cospedal en torno al futuro del trasvase Tajo-Segura.

El viernes se retomarán los temas «aparcados» de la reforma del Estatuto de CLM

E.P. / TOLEDO

El grupo de trabajo que se está encargando de la reforma del Estatuto de Autonomía mantendrá una reunión el próximo viernes, en Albacete, en la que se tratarán aspectos que estaban «aparcados» y que requieren «una segunda vuelta».

Así lo avanzó, a preguntas de los medios, el secretario primero de la Mesa de las Cortes, Jesús Fernández Vaquero, quien señaló, no obstante, que la voluntad por parte de los dos grupos parlamentarios es la de «sacar el Estatuto adelante».

Recordó que en regiones, como Baleares, Aragón o Valencia ya ha habido un consenso que confió que también se produzca en CLM.

En este sentido, y tras la elección de María Dolores de Cospedal como nueva presidenta del PP, Fernández Vaquero se mostró convencido de que la también candidata 'popular' a la Presidencia de la Junta seguirá el «trabajo marcado», al que ya se comprometió el anterior líder del PP regional, José Manuel Molina.

Asimismo indicó que a la reunión en Albacete no está prevista la asistencia de De Cospedal, aunque si asistiera a ella «sería recibida sin problema».

PRÓXIMO PLENO. La Organización Común de Mercado del vino y el cumplimiento de las conclusiones de la Comisión de investigación del incendio de Guadalajara serán algunos de los temas que se debatirán en el pleno del próximo jueves, día 8.

El primero de los debates, a petición del Grupo Parlamentario Popular, versará sobre la política llevada a cabo por el Gobierno en el desarrollo de su capacidad normativa del IRPF y otros impuestos, y en él está prevista la intervención previa de la consejera de Economía, María Luisa Araújo.

La OCM del vino y las actuaciones del Ejecutivo autónomo en relación a su reforma será, a solicitud del PSOE, el segundo de los debates generales y en el que, según explicó, sería bueno que se aprobase una resolución conjunta de los dos grupos.

El tercero de los debates, pedido por el Grupo Socialista, se centrará en el grado de cumplimiento de las conclusiones derivadas de la Comisión de investigación sobre el incendio de Guadalajara que se aprobaron en las Cortes, y contará también con un informe a cargo del Gobierno.

Finalmente, se abordará una Proposición no de Ley del PP sobre el sector de la espadería.

M.C.D.2022

▶ CULTURA

CLM participa en la actuación de digitalización del patrimonio del Plan Avanza

LA TRIBUNA / TOLEDO

La Junta de CLM, a través de las Consejerías de Industria y Tecnología y Cultura, ha solicitado participar en la actuación de digitalización del patrimonio que se enmarca en el Plan Avanza de Red.es.

En total, han sido presentados cuatro proyectos, de los que Red.es confinacia las actuaciones en un sesenta por ciento, mientras que la Comunidad Autónoma asume el cuarenta por ciento restante. Las actuaciones están dirigidas a la digitalización del patrimonio español y a garantizar el acceso del mayor número posible de ciudadanos a dichos activos digitales así como a fomentar la presencia de contenidos de calidad en la red, contribuir al impulso del turismo de calidad y facilitar la utilización de los bienes digitalizados por la comunidad académica y escolar.

El Plan Avanza busca acelerar el desarrollo de la Sociedad de la Información y lograr la convergencia con Europa y entre nuestras comunidades autónomas, reduciendo la brecha digital existente. El conjunto de los objetivos del plan se resumen en uno: conseguir que el volumen de la actividad económica relacionada con las TIC se acerque al siete por ciento del PIB en 2010.

El Plan Avanza, aprobado por el Consejo de Ministros en 2005, es uno de los ejes del Programa Ingenio 2010, puesto en marcha por el Gobierno para impulsar el I+D+i. A diferencia de otras actuaciones en el mismo ámbito, el Plan Avanza propone un modelo de ejecución en cooperación, que requiere la colaboración de las regiones.

▶ AGUA

La Junta lamenta que De Cospedal defienda en CLM el Tajo-Segura

Fernando Lamata pidió ayer a la nueva candidata del PP en la región que se una Barreda y defienda los intereses de esta tierra y no los de otras regiones como Murcia o Valencia

• La Comisión Delegada del Agua celebró ayer una reunión para analizar, entre otros temas, programas sectoriales que fortalezcan la economía en la zona del Alto Guadiana.

La Comisión Delegada del Agua se reunió ayer en el Palacio de Fuensalida, en Toledo. / RAÚL SÁNCHEZ

S.R.NOMBELA / TOLEDO

El vicepresidente primero, Fernando Lamata, mostró ayer con rotundidad el desacuerdo de la Junta con la postura de la nueva presidenta del PP de CLM, María Dolores de Cospedal, quien este fin de semana se mostraba partidaria de volver al Plan Hidrológico Nacional (PHN) aprobado por el Gobierno de José María Aznar, lo que supondría poner en marcha el Trasvase del Ebro y mantener abierto el grifo del Tajo hacia el Levante.

Antes de presidir la reunión de la Comisión Delegada del Agua para analizar, entre otros temas, el grado de ejecución del programa AGUA que ha supuesto, según explicó, una inversión por parte del Ministerio de Medio Ambiente de 1.200 millones de euros durante los últimos doce meses en infraestructuras hidráulicas de la región, Fernando Lamata rechazó las manifestaciones de algunos dirigentes del PP que han asegurado que, de ganar las elecciones a nivel nacional, volverán a defender las políticas trasvasistas y «darán borrón y cuenta nueva a todo el esfuerzo de justicia» que la Junta «está haciendo para que CLM pueda utilizar el agua que necesita» y sobre la que tiene prioridad según la legislación vigente.

Por ello, el vicepresidente apeló a De Cospedal para que se una a José María Barreda en la defensa de los intereses de CLM y «no los de Murcia que para eso está su Gobierno o los de Valencia o Madrid, aunque, a veces haya una confusión, si se da el caso, de formar parte del Gobierno de Madrid y de la candidatura de CLM», puntualizó.

Lamata aseveró que los castellano-manchegos tienen el mismo derecho que los demás a usar el agua del Tajo y que, aunque «nunca nos negaremos a ofrecer el agua para beber, sí lo haremos si es para regar, porque Murcia tiene todo un mar que desalar del que aquí carecemos».

Señaló que «no hay derecho» a que el Tajo llegue a Toledo sin llevar el cauce ecológico establecido por ley y lleno de espumas por la suciedad, achacando esta situación, por un lado, al Trasvase, «que no deja que por el río discurra suficiente agua para disolver los contaminantes» y, por otro, «a la poca depuración de las aguas que vierte Madrid al Tajo a través del Jarama», para lo que solicitó más inversiones.

Preguntado por el recurso que presentará la Junta contra la última derivación aprobada por el Ejecutivo central el 19 de mayo, Lamata confirmó que todavía se está ultimando y que, por ello, no formará parte del orden del día del Consejo de Gobierno que se celebrará hoy.

En cuanto al encuentro de la Comisión Delegada del Agua, que reúne a todos los consejeros cuyas políticas necesiten del recurso hídrico para su ejecución, Lamata explicó que tratarían la estructura de par- cipación en la misma y el Plan Es- pecial del Alto Guadiana.

ALTO GUADIANA. Sobre este ú- mo asunto, apuntó que la Comisi- debatiría diversos programas se- toriales en los que el Gobierno re- gional está trabajando con el obje- tivo de fortalecer la economía en- zona. «Estamos buscando polít- alternativas en la industria, el tur- mo y la agricultura para mantene- el nivel de rentas en el Alto Guadi- na, siempre con la vista puesta e- que los pequeños agricultores y l- agricultores a título principal tie- gan garantizada agua para regar, - objetivo que se puede cumplir, - nalizó.

Sabrido garantiza que los afectados por la estafa filatélica tendrán asesoramiento gratis

El consejero de Sanidad destacó ayer la presencia de las asociaciones de consumidores en el Consejo Regional del Agua

E.P. / LA TRIBUNA / TOLEDO

El consejero de Sanidad, Roberto Sabrido, aseguró ayer que las asociaciones de consumidores y usuarios de CLM «no cobrarán» a los afectados por la presuntas estafa filatélica de Afinsa y Forum Filatélico «a cambio de asesoramiento», ya que explicó que «entre otras cosas no les es necesario ya que se acordó con ellas un incremento de las ayudas que estamos tramitando».

A preguntas de los medios, antes de presidir el Consejo Regional de Consumo, el consejero informó de que durante la reunión que mantendría con las diferentes asociaciones se hablaría de las diversas actuaciones que se han realizado hasta el momento, reiterando que el Gobierno regional «tramitará tanto el asesoramiento jurídico como las correspondientes denuncias interpuestas a través de los juzgados».

Asimismo, el titular de Sanidad dijo que hasta el pasado viernes se han registrado un total de 19.055 peticiones. Al mismo tiempo puso de manifiesto que durante el Consejo Regional de Consumo se haría también un repaso de las necesidades de las asociaciones de consumidores «para seguir apoyándoles en la tramitación de todos los expediente», puntualizó.

Por otro lado, Roberto Sabrido destacó el papel importante que deben desempeñar las asociaciones de consumidores representantes en el Consejo Regional del Agua, que es un órgano consultivo de carácter permanente recientemente constituido para asesorar al Gobierno de CLM en política hidrológica. «Las asociaciones de consumidores de la región, que representan la voz de la ciudadanía en muchos aspectos, han demostrado de manera reiterada su compromiso para modificar la actual política que se ha mantenido con el trasvase Tajo-Segura, que es un puro sinsentido, ya que el agua siempre debe ser prioritario para beber en calidad y cantidad», explicó Sabrido.

El Consejo Regional de Consumo aprobó hace año y medio p- unanimidad una resolución en- que se respalda una política - aguas que garantice el suministr- a la población de CLM y, en segu- do lugar, promueva el desarrol- económico y social de la regi- sin perder de vista el consumo so- tenible y el respeto con el medio- ambiente.

PLAN CONTRA EL CALOR. Otr- asunto analizado en la reunión fu- el plan regional de medidas pre- ventivas contra los efectos del ex- ceso de temperaturas sobre la sa- lud activado por el Gobierno d- CLM el 1 de junio y hasta el 30 d- septiembre, a través de Sanidad- que distribuirá carteles y folleto- informativos para la población- con recomendaciones y consej- para hacer frente al calor y actua- lizará la información en la página- web de la Junta y en la del Sesc- entre otras cosas.

M.C.D.2022

▶GUADALAJARA

Barreda: «Lo que se está haciendo en el Ducado de Medinaceli es espectacular»

Asimismo, argumentó que «es reconfortante ver el verde sobre las cenizas. Lo dijimos al principio. Este paisaje tarde o temprano volverá a estar prácticamente como estuvo»

• El presidente del Gobierno de Castilla-La Mancha visitó ayer la zona de la provincia de Guadalajara afectada por el incendio que el pasado julio calcinó unas 13.000 hectáreas.

El presidente regional, junto al consejero de Medio Ambiente, visitando la zona afectada por el incendio. /PINO FONTELOS

LA TRIBUNA / GUADALAJARA

El presidente de CLM, José María Barreda, manifestó, tras escuchar las explicaciones de los técnicos que están trabajando en la zona, que lo que se está haciendo en el Ducado de Medinaceli para la operación de saca de la madera y limpieza para evitar la erosión es espectacular.

Los técnicos señalaron que en ningún incendio de los que se ha producido en España se está trabajando de manera tan eficaz y coordinada como se está haciendo en esta zona. "Nos habíamos comprometido a hacer un gran esfuerzo y se está haciendo un trabajo intenso con un despliegue logístico de maquinaria y personal que es impresionante y el resultado, dicen los técnicos, está siendo positivo", señaló el presidente.

En este sentido, Alfredo Chavarría, jefe de servicio del Medio Natural, apuntó que en la zona hay unos 350 trabajadores que, ayudados por máquinas procedentes de diversos puntos de España y de Europa, consiguen actuar en unas 50-60 hectáreas al día de media. Asimismo, afirmó, se está trabajando para evitar la erosión.

La primavera ha sido generosa y ha ayudado a la regeneración de pinos y resto de vegetación, apuntó el presidente, que añadió que aún hay que pasar el verano y sería necesaria la lluvia para que agarren los pinos y la vegetación.

"Es reconfortante ver el verde sobre las cenizas. Esa regeneración siempre es esperanzadora. Lo dijimos al principio. Este paisaje tarde o temprano volverá a estar prácticamente como estuvo. Lo que es irrecuperable son las vidas de las once personas que fallecieron. Lo que hizo de este incendio un incendio singular, lamentablemente, fue el accidente que dentro del mismo costó vidas humanas y eso no tiene reparación posible. A mi no se me olvida ahora que estamos viendo la vida en el monte y la regeneración de todas estas especies", dijo.

En este sentido, indicó que hay que seguir trabajando y recordó que el compromiso con los vecinos de la zona y con sus representantes más directos, los alcaldes, es seguir trabajando para cumplir con el plan previsto y no bajar la guardia. En cuanto a la operación medioambiental que se esta llevando a cabo, Alfredo Chavarría manifestó que, como trabajos complementarios a la saca y corta de la madera, también se están construyendo estructuras cuyo fin es la retención del suelo y evitar los procesos erosivos.

COMO ERA ANTES. "El objetivo final es conseguir mantener el suelo que va a permitir que esta zona se parezca a lo que fue antes del incendio", aseveró Chavarría, que agregó que se trata de retener el suelo, que es el sustrato donde volverá a florecer la vida y donde ésta sigue su curso. Tenemos gran cantidad de rebrote y germinación de semilla de pino y de otras especies. La verdad es que la primavera está siendo generosa y hay bastante regeneración en toda la zona".

Indicó que el porcentaje de actuación cubre, prácticamente, toda la superficie y añadió que ahora hay que hacer un seguimiento de evolución y al cabo de los años se evaluara otro tipo de actuación.

Asimismo, confió que el ritmo se acelere ahora porque las condiciones de trabajo han mejorado al ser los días más largos y apuntó que las empresas que están realizando esta labor son las primeras interesadas en agilizar los trabajos.

Alfredo Chavarría concluyó afirmando que la prioridad consiste en cortar la madera y los brotes de ciertas especies cuanto antes, al mismo tiempo que se van efectuando los trabajos de restauración, que ya se están acometiendo en algunas zonas.

▶ SOLIDARIDAD

La Coordinadora de ONGD de la región edita la «Guía de ONGD 2006»

LA TRIBUNA / TOLEDO

Esta Guía recoge información sobre las 42 organizaciones que agrupa la Coordinadora de ONGD de Castilla-La Mancha, así como de las Coordinadoras locales de Guadalajara y Albacete con las que se lleva a cabo un importante trabajo conjunto.

La Guía contiene datos globales sobre la labor de estas organizaciones en el ámbito castellano-manchego desde su implantación. Se incluye una ficha de cada entidad donde se recogen datos de contacto, sectores de trabajo, países de actuación, población beneficiaria, áreas de trabajo de la ONGD, opciones de voluntariado que ofrecen y sus principales proyectos en 2006. Este año como novedad se ha elaborado un índice por países que indica las zonas en las que trabajan las ONGD de Castilla-La Mancha y un índice por sectores de trabajo. Finalmente se puede encontrar una recopilación de direcciones de interés relacionadas con la solidaridad a nivel internacional, nacional y regional.

Este año se ha querido destacar en la guía los Objetivos de Desarrollo del Milenio, y especialmente el objetivo de "Erradicar la pobreza extrema y el hambre", como apoyo a la campaña "Pobreza Cero", que la Coordinadora regional y las ONGD siguen trabajando.

Con esta Guía se pretende contribuir a la difusión y el conocimiento de las ONGD de Castilla-La Mancha, y está concebida como un recurso informativo que dé pistas suficientes para que, una vez en manos de aquellas personas o grupos con ganas de transformar este mundo, les encauce hacia aquella organización que más se identifique con su concepción de la vida o con sus aptitudes personales y profesionales.

M.C.D.2022

CIUDAD REAL

Un chico de 13 años se electrocuta al subir a una torre de alta tensión

Según comentó su vecino de la misma edad a La Tribuna, el joven fallecido era de Ciudad Real y realizó una apuesta con sus amigos tras haber ingerido alcohol en la Romería de Alarcos

• El trágico suceso tuvo lugar entre las 3 y las 4 de la madrugada del lunes. Nadie se explica cómo pudo acceder a la torre que estaba vallada y tenía a su alrededor una chapa.

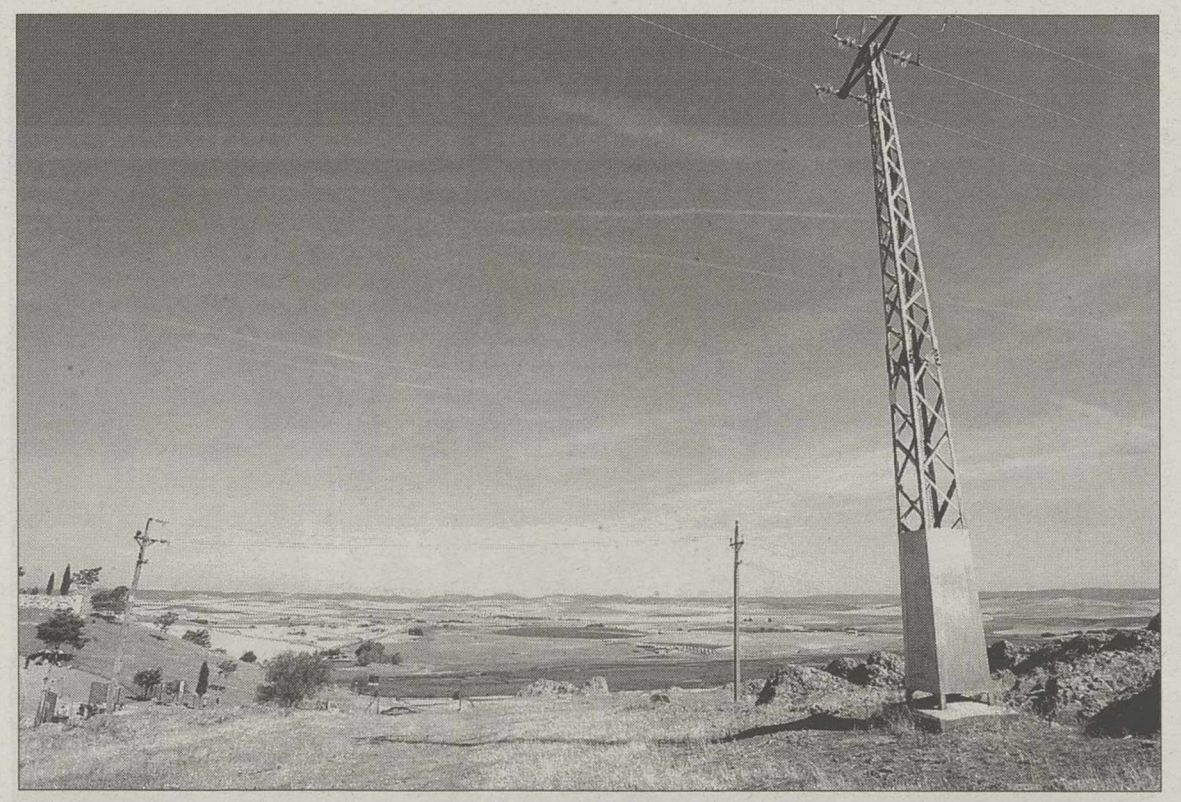

En la imagen, la torre donde quedó electrocutado el joven ciudadrealeño./ RUEDA VILLAVERDE

MANUELA LILLO / CIUDAD REAL

La romería de Alarcos de 2006 quedará marcada por la tragedia que aconteció la madrugada del lunes, cuando un chico de 13 años de edad, natural de Ciudad Real y cuyas iniciales corresponden a J. R. B., perdió la vida a quedarse electrocutado en una torre de alta tensión que se encuentra ubicada en el cerro.

El alcalde de Ciudad Real, Francisco Gil-Ortega, explicó que el incidente tuvo lugar entre las 3 y las 4 de la madrugada y que el juez llegó sobre las 6 horas para proceder al levantamiento del cadáver. Asimismo, afirmó que se trata de un suceso difícilmente comprensible. Además, indicó que «parece que tenía dificultades la subida, porque ha tenido que saltar una valla y la propia torre también tiene una chapa complicada para subir», razón por la que comentó que están esperando los resultados de la autopsia. De igual forma, el primer edil ciudadrealeño mandó un mensaje de condolencia a los padres.

Por su parte, Luis, un vecino de su barrio, La Granja, también de 13 años de edad, le relató a La Tribuna la forma en la que sucedieron los hechos. Luis afirmó que por la noche había visto al chico, junto con sus amigos, por las casetas de las peñas y que escuchó como uno de los responsable de su caseta había mandado que no les pusieran más de beber «porque estaban un poquito borrachillos». Acto seguido vio como se enfilaban camino abajo, en dirección al escenario, y que posteriormente se dirigieron a las rocas. Pero no fue hasta más tarde cuando, estando Luis en su caseta distribuyendo las zonas para dormir, percibieron el primer corte de luz, aunque después volvió a hacerse y, finalmente, la cortaron alrededor de tres horas. El sonido de las sirenas le alertó y Luis se dirigió hacia la torre, donde vio que el joven se había quedado colgado y «goteaba sangre por la cabeza». Los familiares lloraban y se preguntaban por qué.

Según cuenta su vecino, un foco de bomberos iluminaba la parte exacta de la desdicha y los profesionales que acudieron al lugar recomendaban que no subieran porque podía ser peligroso subir por las piedras a oscuras.

Luis afirmó: «Me daba miedo mirar, estaba pegado», y previamente recordó que el chico «decía que iba a ir a su casa, a comer unos churros y a acostarse porque estaba muy borracho». También señaló que parecía que se trataba de una apuesta, que consistía en subir lo más alto posible a la torreta y permanecer el mayor tiempo posible. Por eso, indicó que, según le habían dicho, el joven subió en una primera ocasión a la torre, bajó y volvió a ascender hasta que la catástrofe se cernió sobre él, además de recordar que al chico «le gustaba subirse a todo lo que veía».

ADMONES PÚBLICAS

Un grupo técnico redactará el borrador de la ley de espectáculos públicos

LA TRIBUNA / TOLEDO

La Consejería de Administraciones Públicas, a través de la Dirección General de Protección Ciudadana, ha puesto en marcha un grupo de trabajo para elaborar un borrador técnico que sirva de base a la futura Ley de Espectáculos Públicos y Actividades Recreativas.

A la primera reunión, presidida por el director general de Protección Ciudadana, Fernando Talavera, asistieron representantes de diversas asociaciones y colectivos de consumidores, vecinos y jóvenes, así como responsables de la Federación de Hostelería y de otros cuatro departamentos de la Junta.

En este encuentro, según señaló Talavera, se expresó la voluntad de la Junta de elaborar este borrador de una manera participativa, destacando que el grupo está abierto a recibir la participación de nuevos miembros, así como a recibir sugerencias de cualquier colectivo.

Con la futura ley, la Junta quiere legislar un sector básico para la sociedad al regular el ocio y disfrute de la ciudadanía, pero haciéndolo compatible con la seguridad y los derechos de todos. En este sentido, el grupo de trabajo tendrá también como tarea el determinar cómo se distribuirán las competencias en esta materia entre la Comunidad y los ayuntamientos.

Las asociaciones y colectivos manifestaron el apoyo a la iniciativa y a la amplia participación, y señalaron la necesidad de analizar las experiencias que en este campo se han llevado en otras CCAA.

El Foro Civitas Nova convoca los Premios de Rehabilitación

PAULA LATORRE / CUENCA

El Foro Civitas Nova premiará las actuaciones de recuperación del patrimonio residencial y urbano en nuestra región y Caja Madrid patrocinará los premios de este prestigioso galardón, según explicó el Consejero de Vivienda y Urbanismo durante la presentación, ayer, de los Premios de Rehabilitación de Patrimonio Residencial y Urbano del Foro Civitas Nova 2006.

Gil apuntó que una vez más, el Foro Civitas Nova incentiva las propuestas arquitectónicas y urbanísticas de la región, en esta ocasión, y contando con el apoyo de la Consejería de Vivienda y Urbanismo, la Confederación de personas con discapacidad física y orgánica de CLM (Cocemfe CLM), el Colegio Oficial de Arquitectos de CLM, el Consejo de Colegios Oficiales de Aparejadores y Arquitectos Técnicos de CLM, el Colegio de Ingenieros de Caminos, Canales y Puertos Demarcación de C-LM, la UCLM y la Fundación Civitas Nova.

En su intervención, Alejandro Gil destacó la necesidad de acometer la rehabilitación de los cascos históricos castellano-manchegos «respetando la fisonomía tradicional de la ciudad pero, también, garantizando la habitabilidad de sus espacios públicos y la accesibilidad de cada una de sus calles».

A su juicio, esa «compatibilidad» es el único recurso para núcleos urbanos como Cuenca o Toledo, «que en las últimas décadas han ido perdiendo paulatinamente habitantes porque urbanísticamente no se han realizado mejoras ni se ha potenciado suficiente el atractivo de sus plazas y edificaciones».

El consejero de Vivienda recordó que la revitalización de los centros históricos de la región «no sólo precisa el apoyo económico incondicional de las administraciones sino, adicionalmente, un esfuerzo grande por parte de los profesionales del sector, tanto arquitectos como aparejadores o ingenieros, que son a quienes, precisamente, estos galardones quieren incentivar».

En concreto, dichos reconocimientos, valorados en 1.500 euros, se centran en tres áreas específicas: la rehabilitación de edificio histórico, la rehabilitación de barrio o zona urbana y la rehabilitación de viviendas, y a ellos podrán concurrir hasta el próximo 14 de julio.

Barreda se reunirá de inmediato con los pueblos ribereños

C. GARCÍA/ GUADALAJARA

El presidente de CLM, José María Barreda, no dudó ayer en mostrar su solidaridad con los municipios ribereños de Entrepeñas y Buendía y, ante la decisión de estos de solicitar una reunión con el mandatario regional para abordar los últimos trasvases para regadío desde la cabecera al Segura, Barreda adelantó que dicha reunión se celebrará «inmediatamente».

De hecho, apuntó, será hoy mismo cuando su propio Gabinete haga llegar a la Asociación de Municipios el momento del encuentro, con el objeto de pueda realizarse «en un momento en el que a todos les pueda venir bien».

El responsable valoró que los ribereños «tienen mucha razón en estar preocupados y sensibilizados con este tema porque sus pueblos tienen mucho que ver en la preservación del río Tajo». En este sentido, alabó sus reivindicaciones y la defensa «de sus intereses» así como comprometió hacia ellos el apoyo de la Junta porque «tenemos la misma causa».

Explicó que ayer aparecieron peces muertos en el paso del Tajo por Toledo, algo que «está relacionado con el aumento de las temperaturas y el bajo caudal. No renuncio a que el Tajo baje limpio a lo largo de todo su cauce, empezando por la cabecera», concluyó.

M.C.D.2022

Primeras Jornadas Divulgativas sobre el Castillo de Socovos

Coordinadas por Francisco Muñoz, director del Taller de Empleo de Nerpio, han sido organizadas por el Ayuntamiento de Socovos

• La delegada provincial de Cultura, Llanos Moreno, participó en las Jornadas Divulgativas del Castillo de Socovos, organizadas por el Ayuntamiento de la localidad.

Autoridades y ponentes en la presentación de las Jornadas./JULY GARCÍA

JULY GARCÍA / SOCOVOS

El pasado viernes por la tarde tuvo lugar en la villa santiaguista de Socovos la inauguración de las primeras jornadas divulgativas «El Castillo de Socovos: historia, presente y futuro» que se han celebrando durante los días 2 y 3 de junio en la Casa Municipal.

Estas Jornadas, coordinadas por Francisco Muñoz, director del Taller de Empleo de Nerpio, han sido organizadas por el Ayuntamiento de la localidad de Socovos y han contado con el patrocinio de la Consejería de Cultura de la Junta de Comunidades de Castilla-La Mancha, así como con la colaboración de la Diputación Provincial de Albacete.

El acto de presentación corrió a cargo de Juana Campos, alcaldesa de Socovos quien en su intervención expresaba que «el castillo de nuestro pueblo ha sido y es un monumento muy apreciado por los socoveños».

Además se felicitaba por la reciente adquisición de este emblemático monumento « ya nos pertenece a todos y a todas, desde diciembre el pueblo de Socovos es el nuevo y único propietario. Desde el primer momento para mi y para mi equipo de gobierno sólo pensábamos en la idea de conseguir lo mejor para el castillo, para ello nos pusimos a trabajar sin descanso y a día de hoy ya podemos hablar de hechos, de una importante realidad», añadía Juana Campos.

Posteriormente la alcaldesa de Socovos también hablaba de distintos convenios que firmará en breve con la Consejería de Cultura y con la Escuela de Estudios Árabes de Granada del CSIC, quienes se harán cargo de la redacción y dirección del proyecto de restauración.

«Con estas jornadas divulgativas - remarcaba la alcaldesa - queremos conseguir que los vecinos de Socovos conozcan cómo vamos a enfocar la restauración y el futuro de este monumento». Por último Juana Campo agradeció la presencia de Llanos Moreno, delegada Provincial de Cultura, «de quien surgió la idea de celebrar estas interesantes Jornadas».

TURISMO CULTURAL. A continuación intervenía Llanos Moreno, delegada de Cultura, y lo hacía desarrollando la ponencia inaugural que llevaba por título «El Castillo de Socovos. Un proyecto de dinamización cultural y turística»; en su intervención Llanos Moreno incidía en el paso importante que se ha dado de que este monumento esté en manos públicas, «ha sido posible gracias al Ayuntamiento que dio el primer y decisivo paso».

La inauguración corrió a **cargo de Llanos Moreno,** delegada Provincial de Cultura

Sobre las excelentes posibilidades de desarrollo turístico y cultural que se abren a partir de ahora, ya no solo en Socovos sino sobre toda la zona, también resaltó la colaboración de las distintas asociaciones que se implican a trabajar en el proyecto.

En otro momento habló Llanos Moreno de los cambios de mentalidad en la sociedad actual que está propiciando «la mejor conservación de nuestro patrimonio histórico- cultural con todo lo que ello supone en el crecimiento y en la proyección del llamado turismo cultural».

Francisco Muñoz , coordinador de las Jornadas y director del Taller de Empleo del Taibilla (Nerpio), presentó un documental digital sobre la historia y la zona santiaguista de la Sierra del Segura, trabajo muy ilustrativo que dio paso a las ponencias , una vez que Francisco Muñoz hizo un breve repaso de la importancia de la restauración del castillo de So-

El doctor en Historia Antigua, Juan Jordán Montes./J. GAR´CIA

Socovos y la Orden de Santiago

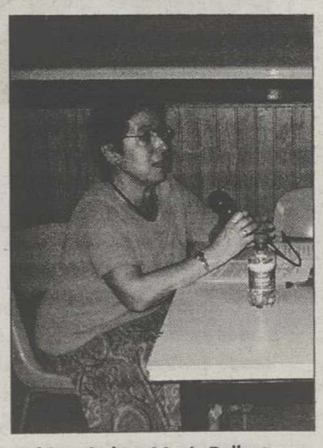

La historiadora María Ballesteros.

También participaba en las Jornadas, María Ballesteros Linares, historiadora, con la ponencia titulada «La Orden de Santiago en la Sierra de Segura» , institución que dominaba la Sierra en la época en que Socovos fue un importante centro de poder.

Para finalizar intervenía Juan Jordán Montes, doctor en Historia Antigua y arqueología, con la ponencia titulada «Tradiciones y costumbres en la serranía de Segura».

Estas interesantes Jornadas también tenían su continuación en la mañana del sábado con dos ponencias. La primera titulada « Arquitectura y arqueología de los castillos santiaguistas. El ejemplo de Socovos», a cargo de José Luis Simón García, arqueólogo territorial de Alicante; para más tarde cerrar las Jornadas, Julio Navarro y Antonio Orihuela, de la Escuela de Estudios Árabes de Granada perteneciente al Consejo Superior de Investigaciones Científicas.

En definitiva unas Jornadas que marcarán un antes y un después en la historia reciente de Socovos, como testimonio de su esplendoroso pasado y con la ilusionante tarea de que esta Villa, ahora ya con su emblemático castillo en manos públicas, sea para el futuro inmediato un pueblo de referencia turístico-cultural.

JULY GARCÍA

▶ ELCHE DE LA SIERRA

La CHS invierte contra la erosión hídrica en la Rambla de Peñarrubia

LA TRIBUNA / ELCHE DE LA S.

La Confederación Hidrográfica del Segura (CHS) va a concluir este año 13 proyectos de lucha contra la erosión hídrica en la Cuenca (uno de ellos en Elche de la Sierra y los 12 restantes en la Región de Murcia), cuya inversión total asciende a 11.092.767,13 euros. De esta cantidad, la CHS destinará 3.391.698,26 euros al año 2006.

Entre las actuaciones acometidas por la Confederación se encuentra la Protección de Márgenes y Lucha contra la Erosión en la Rambla de Peñarrubia -municipio albaceteño de Elche de la Sierra- (con una inversión de 1.692.899,60 euros), además de otras actuaciones como el encauzamiento de la Rambla de Mendoza a su paso por El Llano del Beal, la Recuperación Ambiental del río Segura a su paso por el casco urbano de Archena, entre el Azud de la toma de la Acequia de Alguazas y el Azud de la toma de la central de Iberdrola, etc. Además, la CHS ejecuta Trabajos de Selvicultura Preventiva, Actividades Selvícolas y Repoblaciones para mejoras de la biodiversidad biológica estructural y mejora de caminos en los Montes Periago, Lomas de Enmedio y El Pinar (173.667,14 euros); Actuaciones Forestales en la Cuenca del Benamor-La Rogativa ; Actuaciones Forestales de Protección de Montes en Cehegín; Actuaciones Forestales de Protección en el Parque de Sierra Espuña, etc.

PROCESOS EROSIVOS. Los procesos erosivos, que en muchas ocasiones son originados por desequilibrios derivados de la actividad humana, son uno de los problemas más trascendentes de la superficie forestal de la Cuenca del Segura y pueden llegar a tener graves consecuencias ambientales y sociales de no corregirse.

Las condiciones climatológicas y las fuertes pendientes son los factores desencadenantes de los procesos erosivos de la Cuenca del Segura, aunque estos efectos se han atenuado en parte por las repoblaciones que se han venido realizando en montes y sierras de esta cuenca hidrográfica durante las últimas décadas, de marcado carácter hidrológico, con el fin de proteger el suelo contra la erosión y evitar en lo posible los daños que produce el régimen torrencial de lluvias propio de esta provincia, así como diques de retención de sólidos, denominados albarradas e hidrotecnias.

M.C.D.2022

Mesa de la presidencia en el Congreso de los independientes./L. BONETE

Participantes en el Congreso de Partidos Independientes./L. BONETE

El Congreso allana el camino a un Partido Nacional Independiente

• El Tercer Congreso Independiente celebrado en Almansa ha puesto la primera piedra para la creación, a medio plazo, del que podría denominarse Partido Nacional Independiente y que aglutinaría a todas las fuerzas existentes en España.

LUIS BONETE / ALMANSA

Con el lema «Las diferencias nos unen», el pasado fin de semana, más de 30 partidos independientes se daban cita en nuestra ciudad para celebrar el que ha sido el «III Congreso Nacional de Partidos Independientes». El III Congreso Nacional de Partidos Independientes, ha sido una iniciativa del Partido Independiente de Almansa, concebido con el objetivo de reunir en un acto a formaciones políticas de ámbito local y regional de toda España que comparten los valores de la independencia, la moderación y la cercanía a los ciudadanos.

Al término del mismo, el anfitrión del congreso, el presidente del Partido Independiente de Almansa Antonio López, compareció ante los medios de comunicación y señaló que, «..., la primera valoración que podemos hacer es de que este evento, en cuanto a participación, ha resultado un absoluto éxito. Hemos estado presentes más de 100 congresistas de los más distintos puntos de nuestra geografía nacional, a los que hay que sumar los compañeros del partido independiente de Almansa».

Para Antonio López, el movimiento político independiente no ha hecho más que comenzar a moverse en nuestro país. «Lo ocurrido este fin de semana en nuestra ciudad -aseguró- no es más que el principio. Nosotros estamos muy felices de que Almansa haya sido la ciudad anfitriona de este congreso nacional que es el primer evento político de carácter nacional que tiene lugar en nuestra ciudad. Nunca ningún partido, había logrado celebrar un congreso de carácter nacional en nuestra localidad, y por ello estamos muy contentos de haber sido los pioneros».

Para Antonio López, el nivel de las ponencias del congreso ha sido altísimo. «Todos nos hemos quedado asombrados del alto nivel de las diversas intervenciones. Los ponentes -subrayó López- son todos unos fuera de serie, hasta el decano de ponentes con 83 años y Tte. de alcalde del Ayuntamiento de la ciudad de Oliva, se nota que, al ser independiente, goza de la eterna juventud; su intervención ha sido asombrosa y será siempre recordada».

Angel Galindo, Alternativa por Boadilla (Madrid), agradeció la acogida que habían recibido en Almansa y destacó la gran importancia del congreso celebrado en Almansa. «Es evidente -dijo- que debemos de adoptar medidas para coordinarnos a nivel nacional, una vez constatada la posibilidad de hacer algo grande en política en este país». Destacó la gran presencia de compañeros provenientes de Canarias, Asturias, Andalucía, Extremadura, Madrid, Comunidad Valenciana y Castilla-La Mancha. «Este tercer congreso -señaló- ha resultado un gran éxito; debemos de felicitar a los compañeros de Almansa. Es increíble como se han trabajado la organización de este congreso, por ello creo que iremos al cuarto (que tendrá lugar en Majadahonda), de una manera más preparada, más conscientes de que nuestra presencia en la política municipal, regional y nacional, cada día es más necesaria».

Una de las ponencias presentadas en el Congreso correspondiente a la Unión del Pueblo Zamorano./LUIS BONETE

El Partido Nacional Independiente, una realidad a medio plazo

Asistentes al Congreso.

En cuanto a las diferencias básicas y los avances realizados en este tercer congreso respecto al segundo celebrado en Aranjuez, Angel Galindo señaló que, «..., hemos pretendido conseguir el mantener a todas nuestra fuerzas políticas en contacto, de cara a realizar actos conjuntos y trabajos consensuados».

El congreso de Aranjuez, a juicio de Galindo, fue el principio, «..., que ahora se consolida con el tercer congreso de Almansa. Este evento, va a refrendar una pequeña estructura política que los grupos de la comunidad de Madrid ya tenemos en marcha. Creo -añadió Galindo- que de cara al congreso de Majadahonda, los Independientes podremos hacer grupúsculos que de manera coordinada actuemos en las diferentes comunidades autónomas».

Finalmente, respecto a la creación a corto plazo de una Partido Independiente Nacional, Galindo señaló que, «..., es un poco pronto todavía para afrontar con buenas perspectivas ese asunto. No obstante, sí tenemos unas aspiraciones más señaladas en algunas zonas de nuestro país. Está claro -subrayó Galindo- que Aranjuez y Almansa van a servir de electos aglutinadores para la coordinación de todas las actuaciones conjuntas que se lleven a cabo desde los diferentes partidos y formaciones independientes».

Lucidio Calzada, del Partido Independiente de Castilla-León, confirmó este deseo de creación de una gran fuerza política independiente a nivel nacional. «Nosotros llevamos ya tiempo realizando todos los esfuerzos por aglutinar a todas las fuerzas independientes de nuestra región. La unión de los Independientes -dijo- es vital para nosotros. Es un ejemplo que queremos que se extrapole al resto de comunidades de España. Si la unión hace la fuerza, hoy decimos que el comienzo está en Madrid. Nuestros compañeros de Madrid, que cuentan con 30 o 40 grupos independientes, tienen la obligación moral y formal de unirse para tener muchísima más fuerza».

Finalmente Calzada señaló que, «..., donde se miran actualmente los Independientes no es en Castilla-León, no es en Castilla-La Mancha, ni en Extremadura o Andalucía..., sino en la Comunidad de Madrid; por lo tanto, la unión es un reto que nosotros hemos trasladado en este tercer congreso de Almansa a los compañeros de esa comunidad».

LUIS BONETE

M.C.D.2022

Inaugurada la ampliación del centro de AFAEM de Villarrobledo

• La Junta de Comunidades de Castilla-La Mancha consolida la red de salud mental en la región con la ampliación del Centro de Rehabilitación de Villarobledo

Las autoridades después de descubrir la placa identificativa del nuevo espacio./TERESA JIMÉNEZ

TERESA JIMÉNEZ / VILLARROBLEDO
El director de planificación socio sanitaria en la Junta, José Luis López, acompañado de la delegada de Sanidad en la provincia, María Ángeles López Fuster, el director de la Fundación Fislem, José Antonio Contreras, y el alcalde de Villarrobledo, Pedro Antonio Ruiz Santos, inauguró ayer la ampliación de las instalaciones de la Asociación de Familiares de Enfermos Mentales, AFAEM.

José Luis López destacó el gran logro conseguido por la asociación a favor de una enfermedad que ha sido «la cenicienta» de todas las enfermedades habidas y por haber.

El director de general de planificación socio sanitaria reconoció que la enfermedad mental «ha estado marginada», aunque no totalmente, del sistema sanitario y de servicios sociales, «gracias al movimiento asociativo y a su trabajo por lo que el gobierno de Castilla- la Mancha elaboró un primer plan de salud mental en el año 2000 volviendo a hacerlo posteriormente en el año 2005 con el fin de aumentar y mejorar los recursos y los servicios a los enfermos mentales, acompañando a los familiares que durante mucho años tuvieron a sus enfermos en sus casas sin apoyo de nadie».

Existen ahora muchos recursos y grandes profesionales que trabajan por la salud mental también en los centros hospitalarios, el director de planificación socio sanitaria pidió que nadie olvide nunca que ha sido gracias a los familiares por lo que se ha conseguido todo: «Puede ocurrir que nos olvidemos del origen de las cosas e incluso terminemos atropellando a las familias, no debemos de olvidarlo porque a las familias se lo debemos todo», manifestó emocionado.

El director de planificación socio sanitaria de la Junta resaltó para finalizar la colaboración del alcalde de Villarrobledo, Pedro Antonio Ruiz, de las entidades financieras colaboradoras como CCM en este caso, y la colaboración de la Fundación Fislem para que el proyecto de ampliación del centro de rehabilitación psicosocial de AFAEM se haya podido llevar a cabo dando un servicio de calidad a todos sus usuarios y a sus familias.

El alcalde de Villarrobledo, Pedro Antonio Ruiz, aprovechó su intervención para resaltar la presencia en el acto inaugural de la ampliación de las instalaciones de AFAEM de las personas que regirán el futuro hospital comarcal, concretamente al director de la infraestructura sanitaria local, Antonio Murillo, y a la jefa de enfermería.

Aseguró el alcalde que Villarrobledo tendrá hospital y médicos restando de esta forma importancia a las manifestaciones que se han vertido al respecto por parte de otros grupos políticos en la corporación municipal.

El alcalde continuó su exposición haciendo referencia a los orígenes de la Asociación de Familiares de Enfermos Mentales que ayer reinauguró un nuevo espacio en su vivienda de la calle San Lorenzo con 150 metros nuevos que amplían las instalaciones del Centro Comarcal Psicosocial de AFAEM con un aula de ocio y dos talleres dedicados a la fabricación y confección de bolsas, además de una amplio salón de actos.

La ejecución del proeyecto ha contado con el apoyo económico, principalmente, de la Fundación Fislem, la obra social de CCM y la Diputación provincial de Albacete.

Abogó el máximo representante político local por dar continuidad al trabajo de auto ayuda de la asociación a través de importantes planes como el Plan de Salud Mental en el que AFAEM participa.

A beneficio de la Asociación de Familiares de Enfermos Mentales también estará desde el próximo 15 de junio, según anunció Pedro Antonio Ruiz Santos en el acto inaugural, la Unidad de Media Estancia de Albacete en una finca alejada de la ciudad que ofrecerá un servicio de calidad a los enfermos mentales y sus familias.

Mini residencia

Como presidente de la Diputación, Pedro Antonio Ruiz Santos, quiso que la dirección general de planificación socio sanitaria recogiera la posibilidad de albergar una mini residencia de 20 plazas en el espacio de la residencia de San Vicente de Paul una vez que sea cedido por la Diputación provincial contribuyendo así al esfuerzo que están realizando las familias con enfermos mentales a su cargo. La presidenta de la Asociación de Familiares de Enfermos Mentales de Villarrobledo, Ángeles Fajardo, intervino para destacar la importante labor de la asociación, AFAEM desde hace quince años agradeciendo, por otro lado, a todas las instituciones su colaboración para que en materia de salud mental se estén logrando objetivos que hace años eran impensables haciendo extensivo el agradecimiento, por otro lado, al movimiento asociativo de Villarrobledo por contribuir a mejorar la calidad de vida de todas las personas más desfavorecidas. Para los socios de AFAEM y los profesionales del Centro de rehabilitación Psicosocial tuvo la presidenta de la asociación palabras de reconocimiento moral felicitándoles por su importante trabajo con las personas que sufren una enfermedad mental. T. JIMÉNEZ

Preparativos de los actos de clausura del curso 2005-2006 de las Escuelas Deportivas

Presentación de la clausura de actividades deportivas de este curso./T.J.

T. JIMÉNEZ / VILLARROBLEDO
Tras realizar una positiva valoración del trabajo y el esfuerzo realizado por los profesionales del servicio municipal de Deporte en el ayuntamiento de Villarrobledo durante el curso que ahora finaliza, así como de la gran participación de niños, jóvenes y mayores en las actividades deportivas programadas por el Ayuntamiento durante este curso, el concejal de Deporte, Andrés Jiménez, presentó junto a los técnicos responsables de éste área el programa de actividades que se está preparando con motivo de la clausura del curso 2005-2006 en las escuelas deportivas municipales.

Las actividades deportivas de clausura del curso comenzarán el próximo sábado, el final de la temporada deportiva reunirá a todos los alumnos participantes este año, cerca de un millar de personas, para participar en las diferentes modalidades deportivas del programa de actividades elaborado por los técnicos del servicio municipal.

Los monitores del área de Deporte serán los encargados de abrir el acto con una exhibición denominada masterclas a base de ejercicios de mantenimiento y de aerobic que durante el próximo curso tienen previsto abrir a cualquier persona desde los 6 y 7 años de edad.

La jornada de clausura del sábado contará también con la participación de las deportistas que realizan patinaje ofreciendo una gran exhibición de todo lo que durante el curso han aprendido desde edades muy tempranas.

En la clausura del curso 2005-2006, como cada año, no faltará la exhibición de los ejercicios aprendidos por los participantes en el programa de actividades deportivas para la tercera edad, uno de los colectivos más participativos de programa deportivo municipal.

Por otro lado, también el próximo sábado, tendrá lugar en la pista cicloturista de la localidad el Trofeo Junta de Comunidades con la participación de la escuela de ciclismo y los numerosos ciclistas inscritos en el club.

El programa de actividades de clausura del curso 2005-2006 incluye además la participación de la escuela de balonmano municipal que celebrará también el próximo sábado en las pistas polideportivas del barrio Asturias la final alevin femenino y masculina, respectivamente, y la final infantil masculina.

Con anterioridad, mañana miércoles 7 de junio, tendrá lugar en el pabellón del barrio Asturias la celebración de una mini olimpiada organizada por los colegios Jiménez de Córdoba y Diego Requena.

La actividad es el primer año que se llevará a cabo con la participación del alumnado de los centros de Educación Primaria.

M.C.D.2022

Miles de personas acudieron a la romería./LAMORA

Romería de la Virgen de los Remedios./LAMORA

Romería desde La Roda a Fuensanta de la Virgen de los Remedios

Más de tres mil devotos se dieron cita para llevar la Patrona al Santuario de Fuensanta

LAMORA / LA RODA

El domingo se celebró la tradicional romería a Fuensanta para llevar a la Patrona de La Roda, la Imagen de la Santísima Virgen de los Remedios, que ha pasado (como todos los años) veintiún días en la localidad.

A las siete de la mañana tuvo lugar la santa misa en el templo de El Salvador, y a continuación se produjo la salida hacia el Santuario de Fuensanta de la imagen que fue acompañada por autoridades, cofrades y pueblo en general, quienes se encontraron con las autoridades de la localidad de Fuensanta en el término, a las once y media de la mañana; allí se entregó la Patrona a los responsables de Fuensanta (este año hubo un retraso de quince minutos y ya clamaban algunas personas de Fuensanta al cielo, aunque parezca incomprensible así era).

En la últimos días de su estancia en la localidad de La Roda, se realizaron la procesión de las antorchas el martes; el concierto extraordinario de la Banda Municipal, el miércoles; la cuarta procesión el jueves; el rosario de la aurora por los difuntos el sábado, así como la inauguración de la exposición del V Concurso Local de Pintura de Nuestra Señora de los Remedios, entre otras actividades. El presidente de la Cofradía de la Virgen de los Remedios, Angel Ramírez nos informaba que los actos que habían preparado se habían realizado acorde al programa, así como también el ritmo de trabajo efectuado en los veintiún días de su estancia.

Por último, señalar que más de tres mil personas se dieron cita en la romería de llevada de la Patrona al Santuario de Fuensanta.

Un momento de la romería./LAMORA

Se pone en marcha en La Manchuela la primera mesa de igualdad de oportunidades

LA TRIBUNA / LA MANCHUELA

La Asociación para el Desarrollo 'Veredas del Júcar' a través del proyecto equal Enlazadas, ha puesto en marcha la primera mesa de Igualdad de Oportunidades en la zona de la Manchuela de Albacete.

La Asociación para el desarrollo de la Manchuela de Albacete posee una consolidada tradición de trabajo a través de mesas sectoriales por ello, recientemente se convocó a los diferentes ayuntamientos y asociaciones de la zona para comenzar a trabajar en esta nueva mesa de igualdad de oportunidades.

Esta mesa nace con la idea de recoger las necesidades más directas de la comarca, reflexionar sobre la situación de las mujeres y los hombres, si se dan situaciones de desigualdad en los diferentes ámbitos de la sociedad (social, laboral, económico, educativo,...) y a su vez, intervenir en el diseño del nuevo plan estratégico de desarrollo rural (periodo 2007-2013) desde una perspectiva de género.

Para ello, se presentó una estrategia de trabajo a través de la elaboración de un DAFO (Debilidades, amenazas, Fortalezas y oportunidades) por todas y cada una de las entidades convocadas. Se trata de una herramienta de análisis del punto de partida, para luego, una vez analizada la información proceder de forma conjunta a la reelaboración de los datos obtenidos.

Por otro lado, se aprovechó una jornada de trabajo para presentar el proyecto Equal Enlazadas a todas las entidades y asociaciones presentes de la comarca de la Manchuela. Este tipo de estrategias de trabajo sólo se puede lograr a través de una participación activa de todas las personas implicadas, por ello cabe destacar la gran asistencia de todos los colectivos a esta primera mesa de igualdad, lo que supuso un incentivo más para poder desarrollar esta nueva mesa de igualdad de oportunidades, así, se podrán analizar desde una perspectiva de género las nuevas líneas de actuación para el desarrollo de la comarca de la Manchuela de Albacete.

El desarrollo de esta mesa de igualdad buscará el intercambio y adopción de enfoques y/o estrategias para incorporar la perspectiva de género en todos los ámbitos de la sociedad, se trabajará en pro de visibilizar el papel de la mujer en todos los ámbitos de la sociedad.

Reunión de trabajo en Bratislava./LA TRIBUNA

Encuentro transnacional en Eslovaquia

Una delegación del equipo técnico del proyecto equal Enlazadas participó recientemente en Bratislava (Eslovaquia) en un encuentro transnacional dentro de la iniciativa comunitaria EQUAL. Tres técnicas del proyecto Enlazadas viajaron a Bratislava para desarrollar tareas transnacionales. Junto a socios transnacionales Caliope (España) y Gender mainstreaming in the reproductive health servicies (Eslovaquia) se trabajará por objetivos comunes: Intercambio de experiencias y metodologías, Identificación, a nivel europeo, etc. Con el objeto de informar del progreso de los diferentes proyectos nacionales y de planificar el seminario que se celebrará los días 20 y 21 de junio (Bratislava), se llevaron a cabo reuniones durante dos jornadas de trabajo. El equipo de técnicas de Enlazadas, presentó los datos referentes a la situación de la mujer en relación a los ámbitos económico, social, laboral y educativo de la zona donde se desarrolla el proyecto Enlazadas. Los proyectos Equal promueven nuevas ideas y métodos, desde una perspectiva de complementariedad con las políticas generales del mercado de trabajo, regionales, nacionales y comunitarias.

Dentro de un contexto de cooperación transnacional se desarrollan nuevos métodos de lucha contra las discriminaciones y desigualdades de toda clase en relación con el mercado de trabajo. Hasta Diciembre de 2007, se irán desarrollando diferentes encuentros en cada uno de los países socios, con el objetivo de seguir buscando nuevos métodos para luchar contra las discriminaciones.

M.C.D.2022

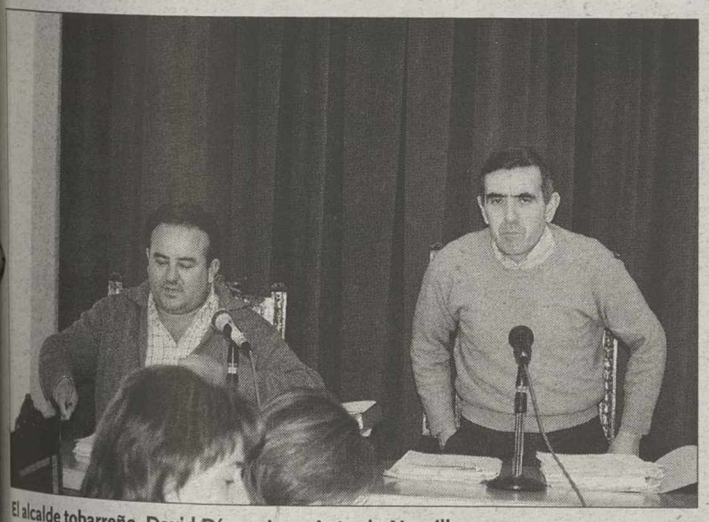
El alcalde tobarreño, David Díez ,y Juan Antonio Negrillo./G.G.

El PP dice que el PSOE discriminaba al personal laboral del Ayuntamiento

En una nota de prensa en la que contesta a las denuncias del grupo municipal socialista

G. GONZÁLEZ/ TOBARRA

En contestación a la denuncia planteada la pasada semana por el grupo municipal socialista en Tobarra, asegurando que en el Ayuntamiento había «una conflictividad laboral histórica», el equipo de gobierno del Ayuntamiento de Tobarra afirma que la conflictividad es histórica porque los socialistas «han tenido discriminado al personal laboral».

Por medio de un comunicado, el Partido Popular de Tobarra y el concejal no adscrito y primer teniente de alcalde, Juan Antonio Negrillo, replican a lo manifestado por el grupo municipal socialista la pasada semana, asegurando en una nota de prensa que efectivamente, «hay un conflicto laboral histórico en el ayuntamiento», pero «de la historia que ha dejado el gobierno del partido socialista, después de casi 20 años, donde han tenido al personal laboral discriminado».

En la nota del equipo de gobierno, denuncian que el personal laboral ha venido siendo contratado por los socialistas, «cada uno de manera diferente y muchos no han pasado ningún tipo de oposición»; se preguntan «que cómo han entrado», y piden al PSOE que lo expliquen al pueblo antes de acusar».

Dicen que el conflicto laboral en el ayuntamiento «no empieza con el PP-Negrillo, sino mucho antes y es tal la desorganización en esta materia, que se ha contratado una empresa con un gran currículum en estos trabajos, para que ordene esta situación».

Al respecto de que la empresa contratada para hacer el catálogo de puestos de trabajo «sea afín al Partido Popular», tal y como denunciaba el grupo municipal socialista, se preguntan en el comunicado que cómo es esto posible, si dicha empresa «está haciendo el mismo trabajo en Villarrobledo», en donde, «como todos saben gobierna el PSOE y además su alcalde es el presidente de la Diputación».

Explican desde el equipo de gobierno que el contrato realizado a la empresa, «cuenta con el informe de Secretaría y con el certificado de existencia de crédito de Intervención»; aseguran que los trabajos que tendrán que realizar «no se hacen en doce horas como dice el PSOE, que sólo intenta paralizar el ayuntamiento y no dejarnos gobernar».

ORDENO Y MANDO. Por último, aseguran que el alcalde de Tobarra, David Díez, «no utiliza el 'ordeno y mando', sino el diálogo»; y piden a los socialistas «que no pretendan dar clases de democracia», porque «cuando Evaristo Navarro era el alcalde, prohibió que los plenos se emitieran por la radio», preguntándose si es que no interesaba que los tobarreños escucharan lo que allí se debatía y si, es el mismo Evaristo Navarro, «junto con su equipo» el que les va a enseñar; para responderse en el comunicado que «el Partido Popular no necesita esa clase de lecciones».

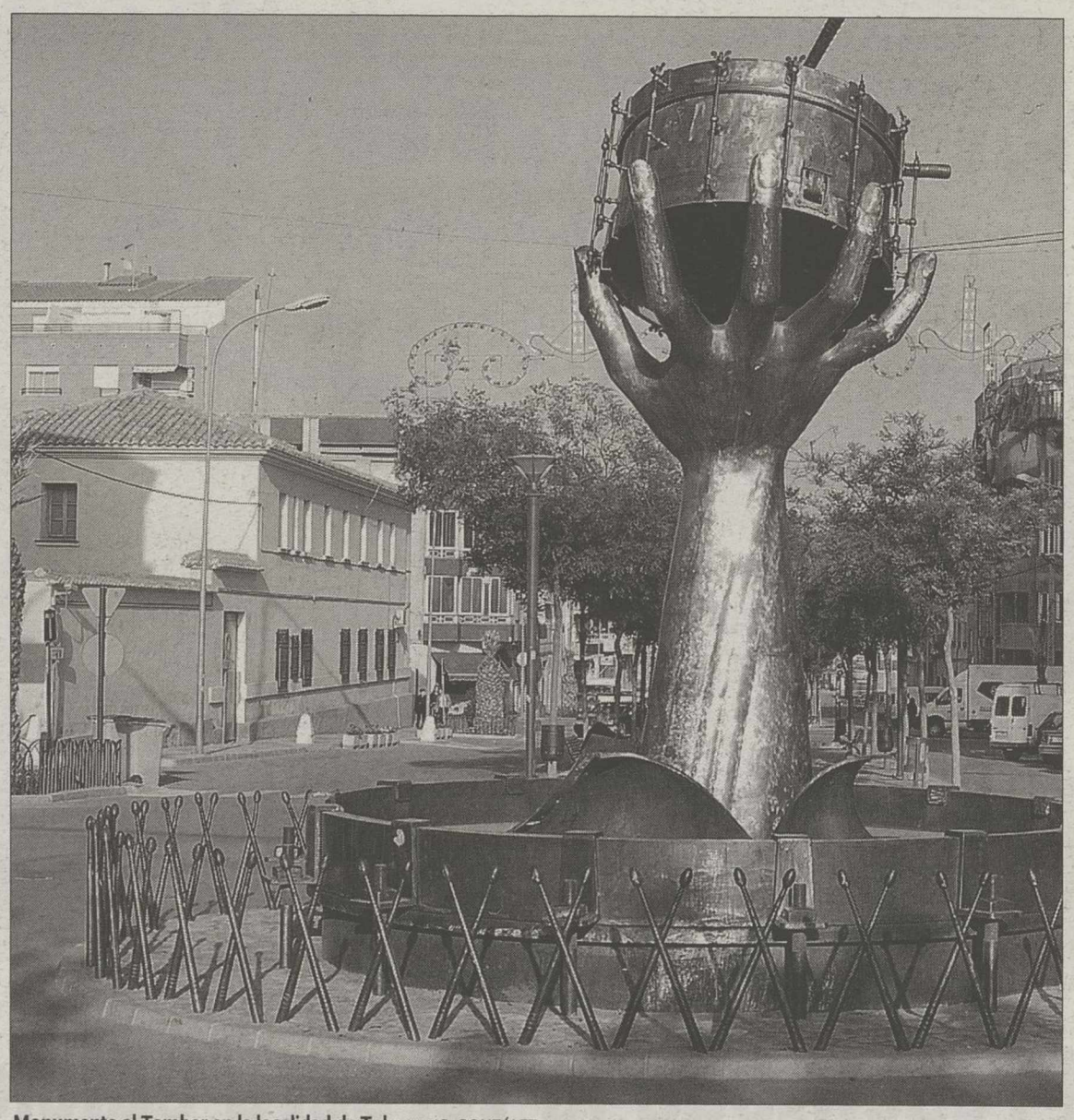
Monumento al Tambor en la localidad de Tobarra./G. GONZÁLEZ

Convocado un pleno ordinario para mañana

Imagen de archivo de un pleno municipal en Tobarra.

El alcalde de Tobarra, David Díez, ha convocado para mañana, un pleno ordinario con 14 puntos en el orden del día, en el que, entre otras cosas se verá la solicitud de suscripción de un convenio en materia de obras públicas, con la consejería y la diputación provincial de Albacete; varias mociones de los grupos políticos municipales y dos de otros tantos colectivos agrarios.

Las mociones que presenta el Partido Popular, hacen referencia a cuestiones de carácter general, presentadas por el PP en otros ayuntamientos: «sobre seguridad en las carreteras provinciales»; sobre «ayudas para promoción industrial»; y de «rechazo de la supresión de servicios en la Agencia Tributaria de Hellín».

El pleno también estudiará mociones presentadas por los socialistas: una sobre 'la conservación del monumento al Tambor', otra sobre 'la dirección del Museo del Tambor', en la que piden el cese de José María Hurtado Ríos, y una tercera sobre 'la devolución de complemento de productividad'.

En la moción sobre 'conservación del monumento al Tambor', piden, entre otras cosas, que se nombre 'conservador oficial', al autor del mismo, Jesús Damián Jiménez Ramírez; y en la tercera, el grupo Socialista pide que el anterior secretario «devuelva el cobro indebido de complemento de productividad», que asciende a 4.916,65 euros.

EMPRESA PUBLICA
SELECCIONA
Ingenieros Técnicos Agrícolas
Para realizar inspecciones de campo en explotaciones agrarias.
Incorporación Inmediata.
Intersados Enviar CV con fotografía a rrhh@seicaman.es

M.C.D.2022

Imagen de la Feria celebrada el año pasado./A.R.

Presentada la tercera edición de la Feria Internacional del Transporte

Se llevará a cabo los días 16, 17 y 18 de este mes, organizada por Transportave

• El certamen cambia este año de nombre y amplia su espacio, ante el interés demostrado por las grandes marcas multinacionales para acudir a esta cita.

José Manuel Peña, presidente de Transportave, entre los representantes municipales./A.R.

ANGEL ROMERO / HELLÍN

Ayer se presentaba en el Ayuntamiento de Hellín la III Feria Internacional del Transporte, a celebrar durante los días 16, 17 y 18 de este mes, que estrena nueva denominación, sustituyendo a la que ha venido ostentando en las dos ediciones anteriores como Feria del Portavehículo.

José Manuel Peña, presidente de Transportave, entidad que organiza el certamen, comparecía en el Ayuntamiento de Hellín, acompañado por el alcalde de la ciudad, Diego García y el primer teniente de alcalde, Ramón García, informando en primer lugar que el cambio en la nomenclatura obedece a la ampliación de objetivos, limitados durante 2004 y 2005 exclusivamente al entorno del portavehículo, mientras que a partir de ahora se pretende ofrecer unas miras más generales en todo lo que compete al transporte por carretera, al considerar que de esta manera se cumplen unos objetivos más importantes, especialmente si se tiene en cuenta que también la asociación Transportave incluye entre sus afiliados a empresas y profesionales que se dedican a otras actividades, como es el caso de la distribución de mercancías en general.

El presidente de la asociación organizadora continuó recordando que la misma agrupa actualmente al sesenta y cinco por ciento de este sector económico, integrado por transportistas a nivel particular o pequeñas empresas, que se han agrupado en esta entidad para poder ofrecer una competencia a los grandes grupos logísticos. Así mismo recordaba que el nacimiento de la feria fue muy costoso pero ilusionante, a pesar de no conocer entonces la repercusión nacional que después tendría a nivel nacional, lo que ha hecho necesario ampliar su campo de actividad y también la extensión del terreno donde se celebrará, que este año no sólo se limita al recinto ferial propiamente dicho, sino que se comprenderá también el espacio de la Rosaleda, para poder atender todas las peticiones de las empresas que desean estar presentes, muchas de ellas de carácter internacional, lo que supone el mejor aval para una actividad que en tres años, no sólo se ha visto consolidada, sino que ha experimentado un crecimiento del quinientos por cien desde su primera edición.

LA PRIMERA EN SU GÉNERO.

«El éxito de esta feria radica en que es la única que se dedica de una manera especial a las pequeñas empresas y transportistas autónomos --continuó explicando José Manuel Peña-- sin que por ello dejemos de lado a las grandes entidades».

«También queremos aprovechar el certamen por parte de Transportave para realizar una apuesta decidida por la formación, dedicando a la misma dos jornadas en las que se tratarán temas tan significativos como la nueva modalidad del carné por puntos y los tacógrafos digitales. Estamos muy orgullosos por que hemos conseguido dar un carácter realmente importante a esta feria y buena prueba de ello es la cantidad de marcas de todos los sectores relacionados con el transporte que han mostrado interés en acudir. Además de ello y pese a tener unos fines concretos, abrimos nuestro certamen a todo el público que desee visitarlo y por supuesto quiero expresar nuestro agradecimiento al Ayuntamiento por haber estado siempre a nuestro lado, desde el primer año, colaborando entre todos para que Hellín sea un referente a nivel nacional en el mundo del transporte».

Plataforma logística

El alcalde reiteraba posteriormente el apoyo que la entidad municipal ha estado prestando a esta feria, para la que este año aporta 42.000 euros: «El sector del transporte tiene una gran importancia en nuestra ciudad, ya que se factura entre el veintiséis y veintiocho por ciento del total nacional --indicaba Diego García-- y en este sentido la feria cumple unos objetivos muy importantes, tanto en el referido apartado económico y de cara a una mayor consolidación del sector a nivel local. Hemos conseguido que Hellín aparezca a escala nacional como un lugar estratégico, según se desprende del estudio que en tal sentido ha realizado la Junta de Comunidades, con la ventaja de que no existe ninguna plataforma logística del transporte en todo el Sureste del país, lo que nos permite crear la nuestra y a ello vamos a dedicar doscientas cincuenta hectáreas de terreno en la zona de Los Algezares. Aparte de ello vamos a seguir trabajando en la ampliación de la Ciudad del Transporte que se inauguraba el año pasado y va a crecer en otras sesenta plazas. De igual manera, el futuro Parque tecnológico Industrial, que pasará a denominarse Plataforma Industrial Logística y Tecnológica contemplará la construcción de veinticuatro naves, adaptadas a las necesidades de esta plataforma futura para continuar potenciando la actividad del transporte como pilar económico local haciendo, como ha indicado el presidente de Transportave, que Hellín sea un referente a nivel nacional en el sector».

M.C.D.2022

Importante descenso del desempleo en la comarca en mayo

La bajada afectó a más de trescientas personas, incidiendo en mayor grado en el sector de servicios

• Tanto desde los sindicatos como por parte del propio alcalde de la ciudad se ha valorado positivamente este condicionante, aunque también se aconseja ser prudentes y esperar los futuros índices.

ANGEL ROMERO / HELLÍN

El nivel de paro en la comarca hellinera ha experimentado un importante retroceso durante el pasado mes de mayo. En total se ha producido un descenso de trescientas dieciséis personas, con respecto al anterior abril, quedando la cifra total de demandantes de empleo en 2.970 personas.

La práctica totalidad de sectores ha tenido bajada, en algunos casos muy significativa, siendo la más importante la que afecta al grupo de servicios, donde han encontrado trabajo doscientos ocho demandantes, quedando el cómputo en 1.622. Le sigue, aunque a gran distancia el sector de industria, que contabiliza cuarenta y dos personas menos y se queda en 644. A continuación se encuentra la agricultura, donde la bajada ha sido de treinta y dos, sumando 119. Tanto el apartado de la construcción como el de las personas sin empleo anterior experimentan la misma bajada, diecisiete personas en cada caso, quedando el primero con un total de 318, mientras que las personas sin ocupación anterior totalizan 267.

Las cifras de las personas que han encontrado ocupación en mayo se distribuyen en ciento veintiún hombres y ciento noventa y cinco mujeres, por lo que el cómputo total de parados en la comarca afecta a 899 hombres, de los cuales 141 son menores de veinticinco años y 2.071 mujeres, de las que 758 son menores de veinticinco años. Finalmente en la comparativa con respecto al año pasado cabe indicar que se ha producido también un descenso, con 228 desempleados menos que en 2005.

ALEGRÍA Y PRUDENCIA. Las positivas cifras han sido evaluadas muy positivamente, tanto por el alcalde de la ciudad como en el caso de los representantes sindicales. Diego García acogía la noticia con satisfacción, resaltando que se ha logrado un descenso del dieciséis por ciento de acuerdo a las cifras anteriores, con una media del 6,4% en los tres últimos años: «Se está haciendo buena la premisa del frenazo al desempleo que fue una de nuestras principales preocupaciones cuando llegamos al gobierno municipal --indicaba el alcalde-- y especialmente en mayo hemos conseguido que el 33% del total de bajada en la provincia se produzca en Hellín, así como también son positivos los datos pertenecientes a la región. El presente por tanto es optimista y a él debemos aferrarnos para, como he dicho en otras ocasiones, no perder el futuro. Quiero destacar el esfuerzo realizado por los empresarios para crear empleo y no oculto mi satisfacción, aunque de la misma manera quiero ser prudente y esperar próximos meses para ver si el actual estado se consolida. De momento tenemos mil personas más empleadas que hace tres años».

Desde Comisiones Obreras, su coordinador comarcal, Roque García también ha realizado una valoración positiva: «A pesar de ello no puedo dejar de recordar que seguimos manteniendo una alta tasa de precariedad temporal en los contratos, que se nota especialmente en el sector de servicios y más concretamente con los contratos de hostelería correspondientes a la época veraniega --indicaba-- así como también han influido las contrataciones temporales del Día de la Región. Esperemos que la entrada en vigor el uno de julio de la Reforma Laboral pueda paliar esta situación y la haga más estable».

Oficina de Empleo de Hellín./A. ROMERO

Uno de los puntales

Finalmente el responsable comarcal de la Unión General de Trabajadores, Javier González, también se felicitaba por las cifras, aunque incidía en la cautela con que deben acogerse: «Es un descenso muy importante y ahora resta esperar a ver lo qué ocurre en los próximos meses. De momento debe resaltarse el descenso en la industria y es de esperar que, de cara al futuro se convierta en uno de los puntales que generen mayor cantidad de puestos de trabajo».

A.R.

Inaugurada la exposición de pintura de la Universidad Popular

ANGEL ROMERO / HELLÍN

Como viene siendo habitual en los años anteriores, coincidiendo con el final de actividades en la Universidad Popular, los alumnos que han estado participando en el Taller de Pintura presentan una exposición de los trabajos realizados, que era inaugurada ayer.

El concejal de Educación, Cultura, Ciencia y Tecnología, Agustín González, indicaba que, un curso más, el citado taller ha servido para abrir las puertas a la imaginación y creatividad a través de los diferentes estilos que han utilizado los alumnos, carboncillo, lápiz compuesto/grafito y tinta china, en la modalidad de dibujo, así como pastel, ceras, acrílicos y óleos en la pintura.

El concejal continuaba manifestando que la Universidad Popular pone a disposición de los ciudadanos un lugar adecuado para el ocio, la cultura y la participación ciudadana, tratándose, en definitiva, de fomentar la misma en la vida social de la ciudad. De esta forma se ha venido trabajando desde hace más de veinte años, que es el tiempo en que la U.P. está implantada, con una importante evolución en los temas, formas y soportes, que demuestran la diversidad de la realidad artística. El taller de pintura se ha convertido durante el tiempo que lleva funcionando en uno de los que más aceptación ha tenido a lo largo del tiempo, habiendo pasado por el mismo gran cantidad de personas, que cada año han dejado patente su buen hacer a través de las exposiciones.

CONVOCATORIA JUNTA GENERAL ORDINARIA DE LA COMUNIDAD DE USUARIOS Y REGANTES DEL ACUÍFERO 23 TÉRMINO MUNICIPAL DE VILLARROBLEDO

Por acuerdo de la Junta de Gobierno, el Presidente de esta Comunidad de Usuarios, y de conformidad con lo establecido en los Arts. 34 y siguientes de las Ordenanzas de la Comunidad de Usuarios y Regantes del Acuífero 23, Término Municipal de Villarrobledo, convoca la Junta General de los partícipes de esta Comunidad, con carácter ordinario, la cual tendrá lugar en el Salón de Actos de la Cultura C/ Alique s/n, el día 28 de junio de dos mil seis, a las veinte horas en primera convocatoria, y en caso de no alcanzarse en ella el quórum establecido, en segunda convocatoria a las veinte horas treinta minutos del mismo día, y en el mismo domicilio, para someter a exámen y aprobación los asuntos comprendidos en el siguiente:

ORDEN DEL DÍA

Primero: Lectura y aprobación, si procede del Acta anterior.
Segundo: Presentación y aprobación, si procede, de las cuentas de gastos corrientes, correspondientes al ejercicio 2005.
Tercero: Informe por parte del Sr. Presidente de los contactos mantenidos con los representantes de la Confederación, así como con los representantes de los Ministerios de Medio-Ambiente y Agricultura.
Cuarto: Información sobre el Plan Especial del Alto Guadiana, a cargo del Secretario de la Comunidad.
Quinto: Ruegos y preguntas.

A partir de la presente convocatoria los socios podrán examinar en el domicilio social y obtener, de forma inmediata y gratuita, el texto íntegro de los documentos que se someterán a aprobación de la Junta.

En Villarrobledo, a 2 de Junio de 2006.
El Secretario
D. Miguel García Carretero

ALBACETE • CIUDAD REAL • CUENCA • GUADALAJARA • TOLEDO

Suministro Eólico en Castilla-La Mancha

RESOLUCIÓN DE LA DELEGACIÓN PROVINCIAL DE INDUSTRIA Y TECNOLOGÍA DE ALBACETE POR LA QUE SE CONVOCA EL LAVAMIENTO DE ACTAS PREVIAS A LA OCUPACIÓN DE DETERMINADAS FINAS AFECTADAS POR EL PROYECTO DE INSTALACIONES DENOMINADO "PARQUE EÓLICO CERROBLANCO", REFERENCIA: 2701/119/PE-CB.

Por Resolución de la Dirección General de Industria y Energía de la Junta de Comunidades de Castilla La Mancha de 15 de febrero de 2006, se declaró en concreto la utilidad pública de l proyecto de instalaciones de referencia. Dicha aprobación, de acuerdo con lo dispuesto en el artículo 54 de la Ley 54/1997, de 27 de Noviembre del Sector Eléctrico y en el Real Decreto 19-55/2000. de 1 de diciembre. por el que se regulan las actividades de transporte. distribución, comercialización, suministro y procedimientos de autorización de instalaciones de energía eléctrica, lleva consigo la necesidad de ocupación de los bienes o de los mismos a los efectos del artículo 52 de la Ley de Expropiación Forzosa, de 16 de diciembre de 1954.

En su virtud, eta Delegación Provincial, en cumplimiento de lo dispuesto en el artículo 52 de la Ley de Expropiación Forzosa, ha resuelto convocar a los titulares de bienes y derechos afectados para que comparezcan **el día 29 de junio de 2006, en el Ayuntamiento de Peñascosa, a las 12:00 horas,** como punto de reunión para, de conformidad con el procedimiento que establece el citado artículo 52, llevar a cabo el levantamiento de las actas previas a la ocupación y, si procediera, el de las de ocupación definitiva. Todos los interesados , así como las personas que sean titulares de cualesquiera clase de derechos e intereses sobre los bienes afectados, deberán acudir personalmente o representados por personas debidamete autorizada, aportando los documentos acreditativos de su titularidad, pudiendose acompañar a su costa, de sus Perito y un Notario, si lo estiman oportuno. El orden del levantamiento de Actas se comunicará a cada interesado mediante la oportuna cédula de citación, figurando la relación de titulares convocados en el tablón de edictos de Ayuntamiento señalado. en el Boletín de la Provincia y en el Diario Oficial de Castilla-La Mancha.

Es de significar que esta publicación se realiza, igualmente, los efectos que determina el artículo 59,4 de la Ley 30/1992, de 29 de noviembre, de Régimen Jurídico de las Administraciones Puercas y del Procedimiento Administrativo Comùn, significándose que los interesados podrán formular por escrito, hasta el momento del levantamiento de las actas previas a la ocupación, alegaciones a los solos efectos de subsanar posibles errores que se haya padecido al relacionar los bienes y titulares afectados, de conformidad con los dispuesto en el artículo 56.2 del Reglamento de Expropiación Forzosa.

En el expediente expropiatorio, ACCIONA EOLICA DE CASTILLA-LA MANCHA, S.L., asumirá la condición de beneficiaria.

Albacete, a 22 de mayo de 2006. EL DELGADO PROVINCIAL Fdo.: Fernando de Pablo Hermida

Nº Finca	TITULARES Y DOMICILIO	AFECCION			CATASTRO		NATURALEZA	CITACIÓN		
		Zanj. y Cam	Ex. Pleno	Nº Torres	Polg	Parc.		DIA	MES	HORA
P E Ñ A S C O S A (A L B A C E T E)										
AB-PE-1	Juan Antonio Aviño Pascual. c/ Doctor Gómez Ferrer. 19-Pta.29. 46010 Valencia	8.695	31.000	2	2	81	matorral y pastos	29	06	12:00

Castilla-La Mancha

M.C.D.2022

CONCIERTOS EN FOTOS DE TONI FERNÁNDEZ

"Las mejores fotos de los grupos del Día de la Región"

La Concejala de Festejos y el Presidente de la Asociación de Tamborileros con Maria Isabel.

Los niños se acercaron a María Isabel.

Una gran fan de María Isabel

La ganadora de Eurojunior logró llenar el Municipal de Santa Ana.

Pese a su corta edad María Isabel demostró sus tablas.

Manuel Orta dejó claro que la canción española tiene mucha fuerza.

Fue el único espectáculo musical que se celebró en la plaza de toros.

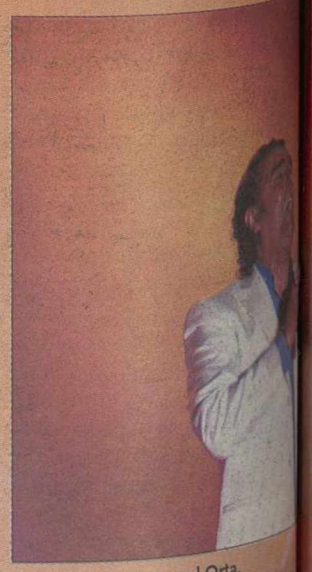
Actuación de Manuel Orta.

Los Despistados con un grupo de jóvenes admiradores.

Los Despistados con su música cautivaron a todos los jóvenes.

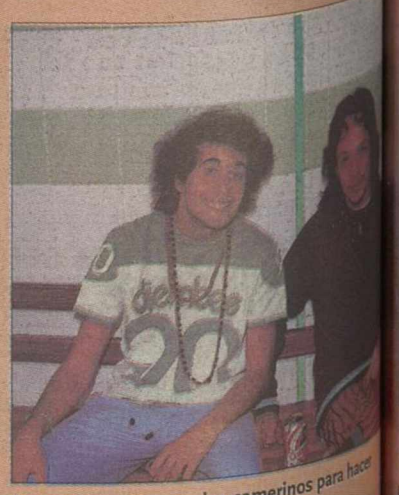
Los Delincuentes en los camerinos para hacer una entrevista.

Los Despitados se entregaron en el Campo de Santa Ana.

El concierto contó con mucha asistencia de público.

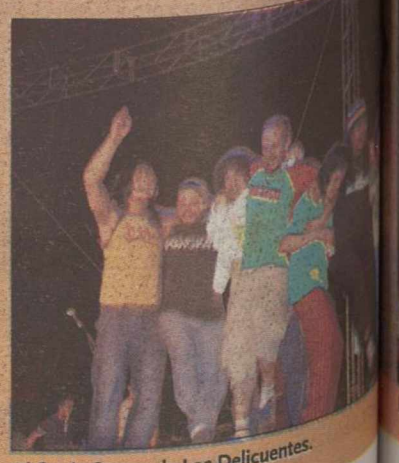
El fin de fiestas de Los Delicuentes.

M.C.D.2022

CONCIERTOS EN FOTOS DE TONI FERNÁNDEZ

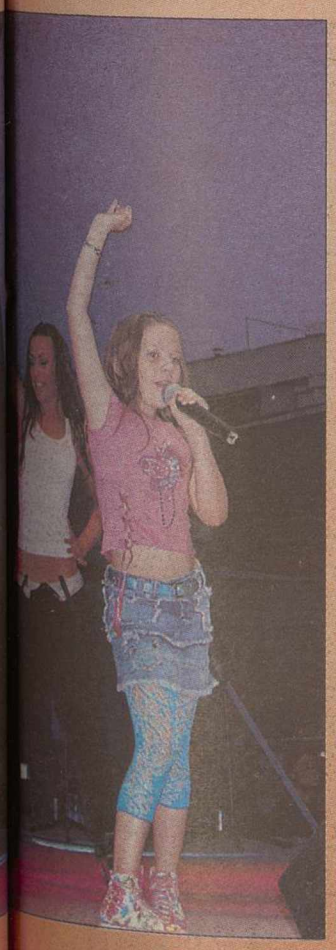

Entre los músicos que lo acompañaron estaba el legendario Pancho Barona.

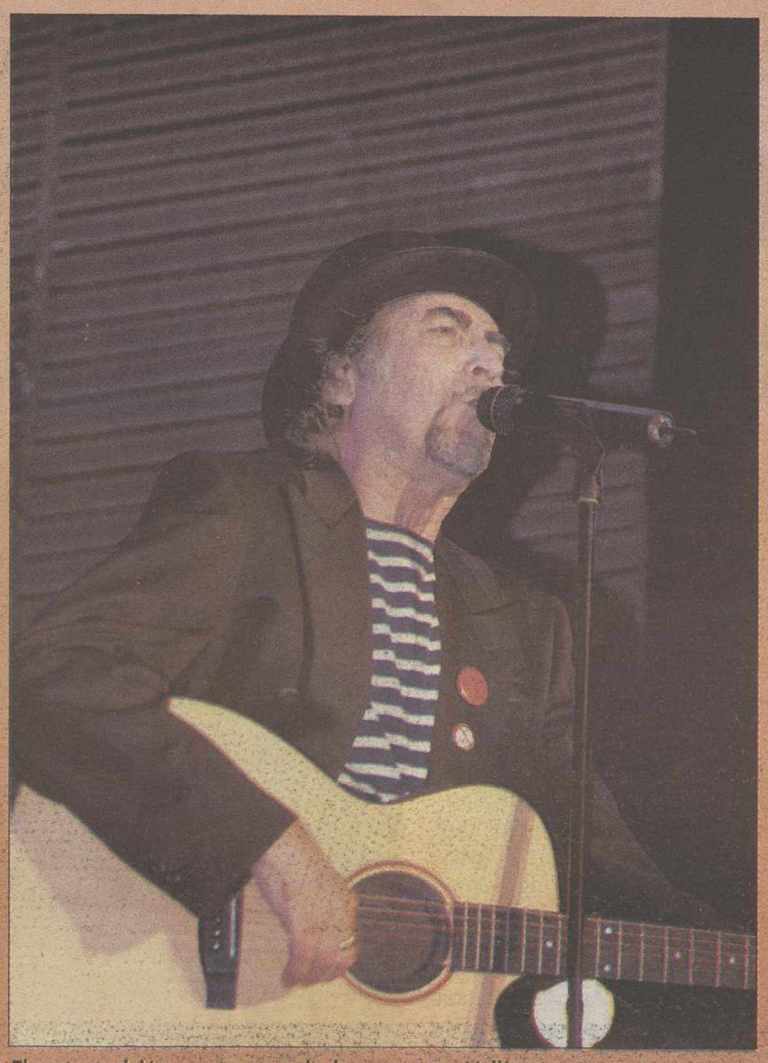

El cantante dejó un grato recuerdo de su paso por Hellín.

El público se entusiasmó con el concierto.

Diego Martín entregándose a su público.

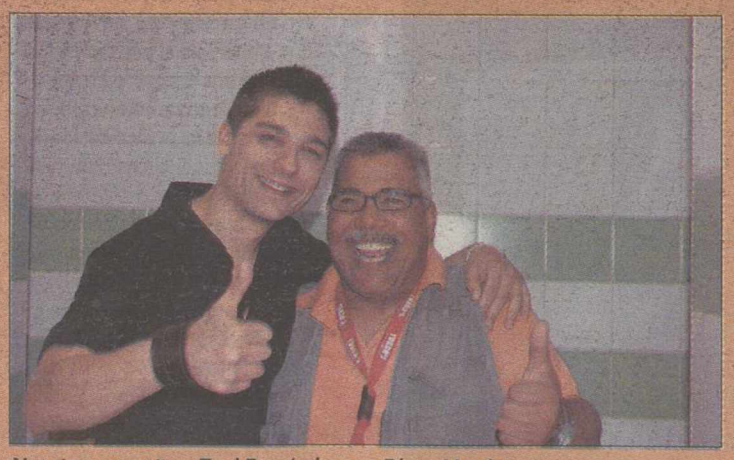

Nuestro compañero Toni Fernández con Diego Martín

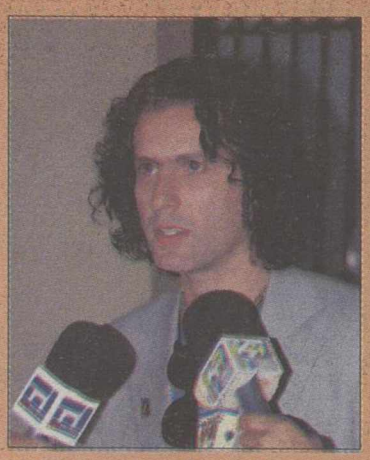

Coti se mostró amable con la prensa.

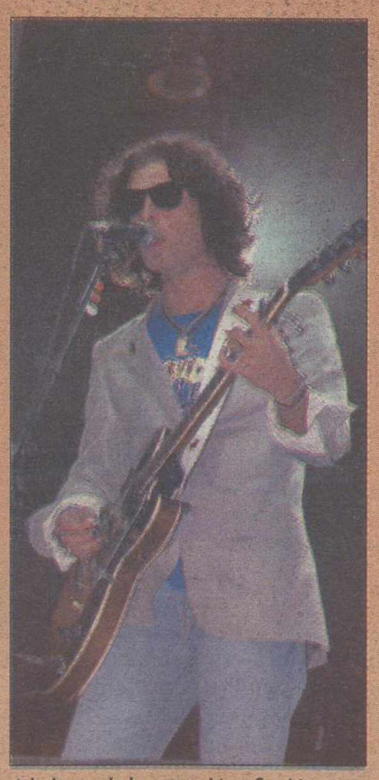

A lo largo de la actuación ofreció buena parte de su repertorio.

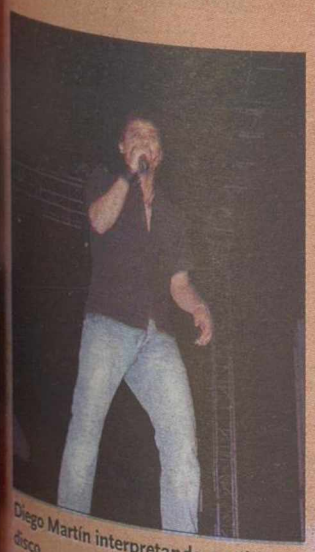

Diego Martín interpretando su último disco.

El murciano Diego Martín, se ganó al público.

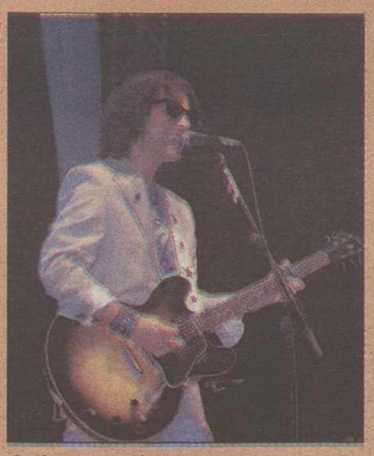

Coti con su guitarra a cuestas, conquistó al público hellinero.

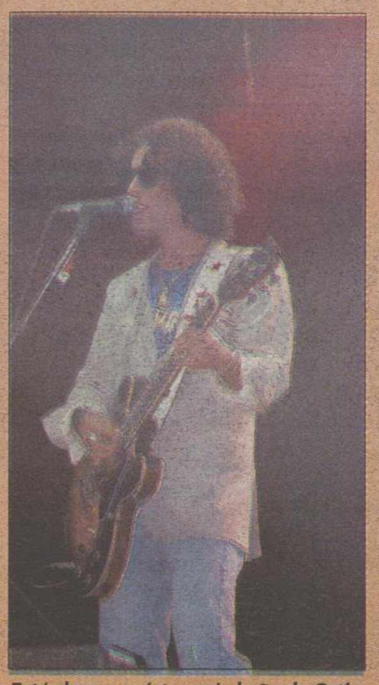

Está claro que éste será el año de Coti.

Los Delincuentes llenaron de alegría y furor a todos los jóvenes castellano-manchegos.

Los Delincuentes cantando sus bromas y chirigotas, hicieron pasar unos buenos momentos a los jóvenes asistentes.

M.C.D.2022

▶LAS CONSECUENCIAS DE LA TREGUA

Todos pendientes de Zapatero

El presidente del Gobierno baraja la posibilidad de comparecer hoy en el Congreso para obtener el permiso que le faculte a iniciar las conversaciones con la banda terrorista ETA

• Mientras que IU insta al jefe del Ejecutivo a reclamar el 'plácet' de la Cámara Alta «cuanto antes», el PNV le sugiere que no se persone para evitar «mayores dificultades».

AGENCIAS / MADRID-SAN SEBASTIÁN

Se acerca el día *D* y fuentes de Moncloa ni admiten ni desmienten que el presidente del Gobierno vaya a comparecer hoy en el Congreso para reclamar a los partidos políticos su apoyo y dar el pistoletazo de salida a las negociaciones con la banda terrorista ETA. Aunque la fecha exacta nunca se ha concretado, Zapatero ha apuntado en alguna ocasión que su idea era la de presentarse en la Cámara Alta antes del próximo día 15. El convulsionado y exasperante clima que se está viviendo en los últimos días entre los dos partidos mayoritarios ha podido provocar un atraso o un adelanto de la jornada que tenía en mente el máximo responsable del Ejecutivo para comparecer e iniciar el tan ansiado proceso de paz.

Ayer mismo, el coordinador general de IU, Gaspar Llamazares, urgió al presidente a asistir lo más pronto posible en el Congreso para obtener el *plácet* que permita arrancar las negociaciones y «dejar cuanto antes el terreno de la ambigüedad» en el que se sitúan, a su juicio, los «agitadores» contrarios al diálogo.

Llamazares afirmó que el consenso de las fuerzas políticas en torno al proceso de paz «no va a aumentar por esperar más tiempo» y, sin embargo, consideró que habrá más margen para aquellos que quieren «enturbiarlo».

En ese grupo incluyó al PP, que hoy presentará en el Pleno una propuesta de resolución en contra de que se inicie un diálogo político con Batasuna, un hecho que Llamazares calificó de «inmenso error», ya que para el líder de IU el PP «se pliega a los inquisidores» que hay dentro y fuera del partido.

Llamazares insistió de nuevo en que Zapatero debe acudir «cuanto antes» al Parlamento para solicitar la autorización del mismo; un aspecto que estimó más urgente que el hecho de que el Gobierno informe a los grupos parlamentarios sobre la situación, porque, apuntó, «podemos ser informados en las próximas semanas».

«EMPEÑADO». La nota de color la puso ayer sobre la mesa el PNV. El portavoz en el Congreso de la formación nacionalista, Josu Erkoreka, desveló que algunos grupos parlamentarios han sugerido al presidente que «omita» su comparecencia en el Parlamento para anunciar la apertura del diálogo con ETA. Sin embargo, parece, según apuntó Erkoreka, que Zapatero está «empeñado», por lo que apostilló que si lo hace, «mañana -por hoy- será una buena ocasión».

El portavoz del PNV aclaró que la petición realizada para que no pida permiso a los parlamentarios deriva de la actual situación. «Según están las cosas y con el apoyo más o menos generalizado de las fuerzas políticas, a excepción del PP, una comparecencia de este tipo crearía más dificultades que ayudaría de verdad a transmitir sosiego y tranquilidad al proceso».

A juicio del diputado del PNV, el Gobierno central y ETA «tienen un final acordado» y éste «básicamente consistirá en una definitiva desaparición de la banda y una plena legalización de Batasuna».

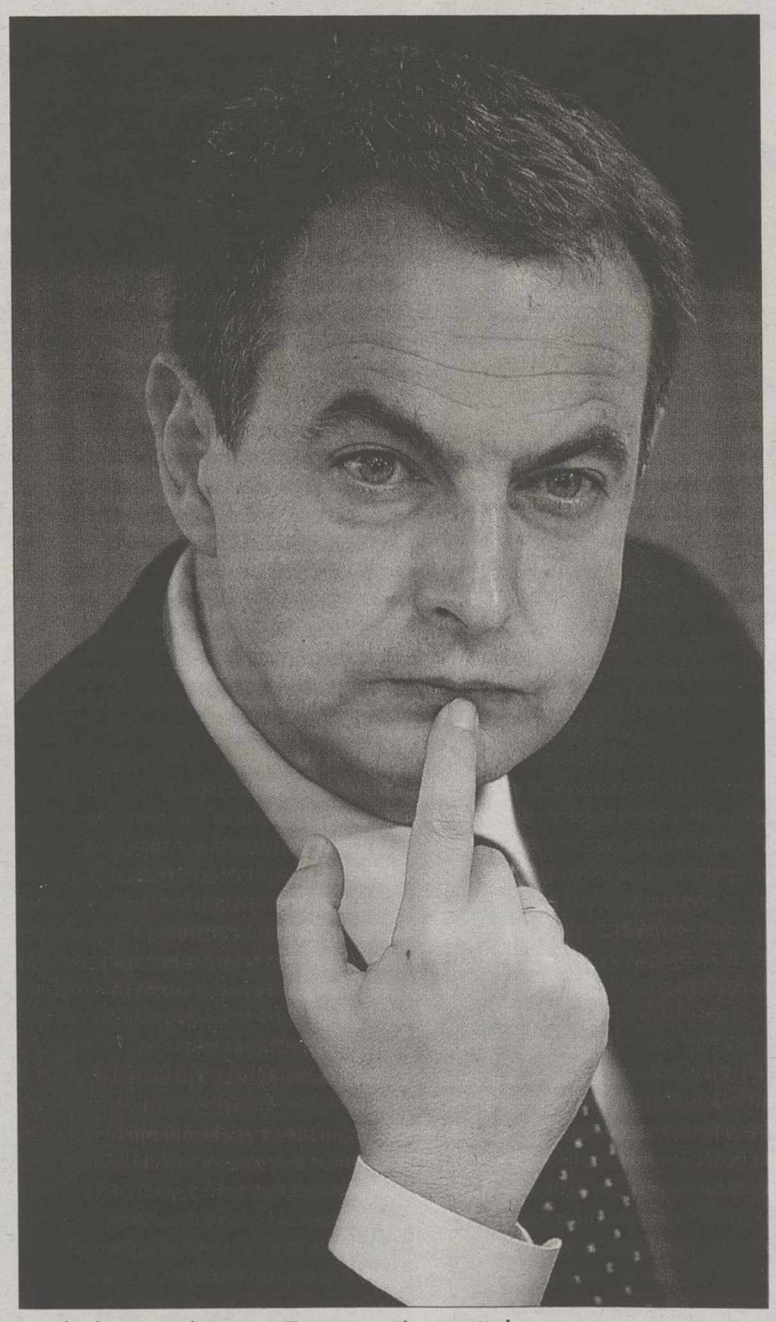

Desde el PNV sostienen que Zapatero está «empeñado» en comparecer. / EFE

Rajoy critica

El presidente del PP, Mariano Rajoy, aseguró ayer que la anunciada reunión entre el PSE con dirigentes de la ilegalizada Batasuna supondrá «una violación de la ley», además de «un engaño a los españoles» y la equiparó con un eventual diálogo entre la UE y Hamas, considerado un grupo terrorista tanto por EEUU como por la UE.

El líder de la oposición indicó que, aunque el encuentro con representantes de Batasuna lo mantengan miembros del PSE, ese partido «a todos los efectos es lo mismo» que el PSOE y recordó que además el presidente del Gobierno, José Luis Rodríguez Zapatero, ha avalado esas conversaciones.

En este sentido, advirtió de que «nadie, ni el jefe del Ejecutivo, está por encima de la ley».

El gallego también calificó de «absurda» la explicación dada por los socialistas para justificar esa reunión, en el sentido de que el objetivo es decirle a Batasuna que tiene que cumplir la ley y rechazar la violencia para convertirse en una fuerza legal. «Batasuna tiene un sinfín de posibilidades todos los días (...) de dejar la violencia y saben que lo que tienen que hacer es dejar la violencia y que no podrán hacer política hasta que ETA deje de matar y hasta que vuelva la libertad al País Vasco», señaló.

Para Rajoy, lo que está sucediendo con este tema es «una clarísima violación de la ley».

Llega Gerry Adams

El líder del Sinn Fein participará en un acto público con miembros de Batasuna para analizar la nueva situación política

AGENCIAS / VIZCAYA

El entorno de Batasuna sabe que su posible legalización está más cerca que nunca. Fuentes cercanas a los proetarras ya han filtrado que sus esfuerzos se encaminan a conseguir el respaldo legal durante la época estival. En este contexto, llega hoy al País Vasco el líder de Sinn Fein, Gerry Adams, que se desplazará para realizar un acto público en el que, junto a integrantes de la formación *abertzale*, hará una minuciosa lectura de la actual situación política.

Adams llegará a las tres y media de la tarde al aeropuerto de Loiu, donde no tiene previsto hacer ningún tipo de declaración. Posteriormente, participará a las seis y media de la tarde en un acto en el que tanto él como una representación de Batasuna llevarán a cabo un análisis de los pasos a dar en el proceso.

Por otro lado, la integrante de la formación ilegalizada y abogada de Otegi, Jone Goirizelaia, aseguró que el «aval» concedido por el presidente del Gobierno, José Luis Rodríguez Zapatero, al secretario general del PSE, Patxi López, para dialogar con su formación «va en la buena línea» para solucionar el conflicto.

|OPINIÓN|

Ni PSOE ni PP

ANDRÉS ABERASTURI

Cansa escribir una y otra vez sobre el llamado proceso de paz y cansa sobre todo porque incluso los observadores más beligerantes -hay una o dos excepciones- no se cansan de insistir en que o el PSOE y el PP van juntos en esta aventura que es de todos, o las garantías de éxito disminuyen sensiblemente. Pues no hay forma. Parece que cuanto más se dice, más se distancian.

Y es inútil buscar a los culpables en uno u otro bando: los dos partidos, creo, se equivocan de medio a medio en sus posturas maximalistas. La derecha más derecha del PP se empeña en atrincherarse contra todo y contra todos y no dejan un resquicio a la esperanza, a esa esperanza que en absoluto nos hemos ganado los españoles, como muy mal decía el presidente ZP, porque nunca habíamos perdido frente al terrorismo nada: ni la esperanza, ni la razón, ni el derecho. Pero en el PP son ahora más los que creen que el futuro está en decir que no por sistema y la negatividad nunca conduce a ninguna parte. Ya sé que este discurso se puede argumentar pero de la misma forma se podría argumentar el contrario, el de una cierta colaboración no ya con el Gobierno sino con el país, con esta España que desde la transición no había conocido un período tan largo sin sangre provocada por los asesinos de ETA. Y eso es un hecho.

Pero otro tanto cabría decir del PSOE y Zapatero el iluminado: no se puede ir por la política pidiendo apoyos ciegos, incondicionales sin ceder nada y menos aun se puede mentir a todos o cambiar de criterio de un día para otro. Pero como el PP dice lo que dice, el Gobierno reacciona queriendo aislar aun más al partido de la oposición y pactando con el resto de las formaciones políticas que ese aislamiento quede claro en las próximas votaciones del Congreso. Pues se equivoca también. ZP nos engaña y lo sabe; dice una cosa y luego hace otra y ese juego es peligroso: si sale bien, puede que tenga éxito, pero si sale mal, no se lo van a perdonar.

M.C.D.2022

LAS CONSECUENCIAS DE LA TREGUA

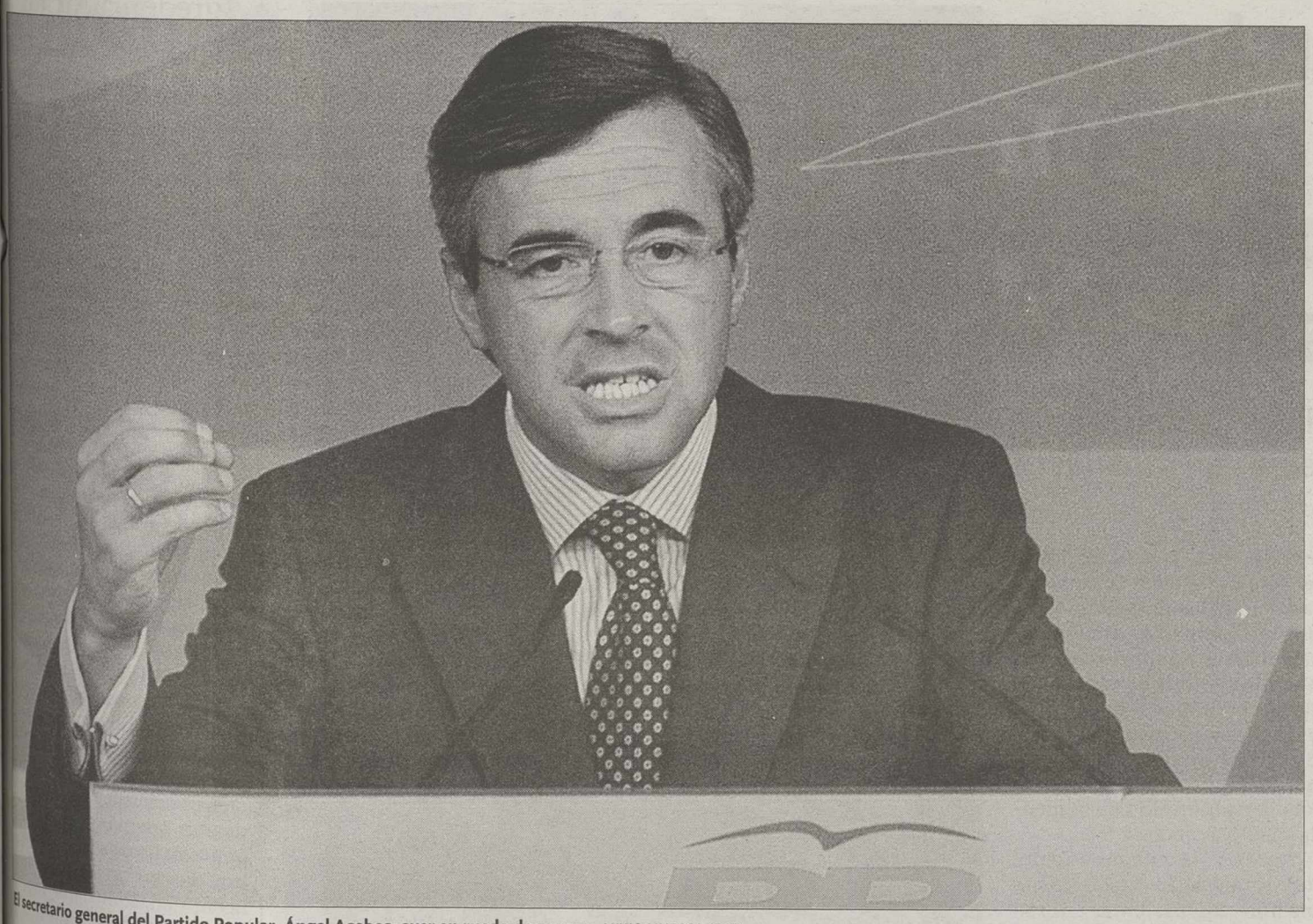

El secretario general del Partido Popular, Ángel Acebes, ayer en rueda de prensa. / KIKO HUESCA (EFE)

El diálogo con Batasuna recrudece la 'gresca' política entre PP y PSOE

Mientras Ángel Acebes vincula el proyecto de Zapatero con el de los terroristas, el secretario de Organización socialista acusa a Mariano Rajoy de anteponer sus intereses a los de la paz

• Tan solo el PNV presentará una enmienda a la resolución 'popular' sobre terrorismo que rechaza la negociación con la formación ilegal y que fue formulada en el Debate sobre la Nación.

AGENCIAS / MADRID

Sigue subiendo de tono el enfrentamiento en torno al proceso de paz después de que el PSE anunciara su intención de sentarse a dialogar con Batasuna. Así, el secretario general del PP, Ángel Acebes, llegó a vincular ayer el proyecto de Zapatero con el de los terroristas, mientras que el secretario de Organización del PSOE, José Blanco, censuró la actitud de los *populares* al calificarla de «indigna» y «carente de sentido de Estado».

Y todo ese cruce de declaraciones se produce en la víspera del debate de la propuesta de resolución sobre terrorismo que presentó el PP para el Debate sobre el estado de la Nación. El PSOE, que ha negociado con los partidos minoritarios, era partidario de no plantear enmiendas y rechazar el texto del PP en el que se condena el diálogo político con la formación ilegal.

«Aunque parezca muy duro decirlo, y a veces increíble, el proyecto de Zapatero es el de ETA». Con esta rigurosa sentencia, Acebes elevó aún más el tono de enfrentamiento con el Gobierno por la política antiterrorista. No fue el único argumento de este tipo que utilizó. Habló de dar a la banda la oportunidad de «sentir que su terrorismo ha merecido la pena», de que «el Gobierno está dispuesto a pagar lo que sea», de que el Ejecutivo es «desleal con la sociedad española y está preocupado sólo por la rentabilidad política» y de «un fraude» de proceso que «no busca la derrota de las armas sino un escenario que permita al PSOE pactar con ETA-Batasuna cambiar el modelo constitucional y marginar al PP».

El *número dos popular* no se aventuró a anunciar medidas legales contra el Gabinete, pero sí avanzó que el PP está dispuesto a hacer «todo lo necesario y en todos los ámbitos para tratar de evitar la victoria de los terroristas». Acebes no quiso aclarar si esta declaración de intenciones implicaba una posible moción de censura contra Zapatero, pero sí dijo que «no habrá una prioridad más importante que ésta para el PP». «Haremos todo lo posible para frenar la monstruosidad», sentenció.

ATAQUE SOCIALISTA. Si las palabras de Acebes fueron duras, las de Blanco no lo fueron menos. «Es sorprendente que todo el arco parlamentario tenga sentido de Estado menos el principal partido de la oposición», aseguró el *número dos* socialista, convencido de que «es una indignidad anteponer por pura impotencia política su interés personal, rompiendo el consenso, al interés general para derrotar a los terroristas». Blanco hacía así alusión a la derrota «estrepitosa» de Rajoy en el Debate sobre el estado de la Nación, a juicio del socialista el verdadero motivo de la actitud del PP.

Y de fondo, el regreso de la polémica sobre ETA al Parlamento. Los *populares* han decidido cambiar su pregunta de control a Zapatero de mañana en el Senado para que el jefe del Ejecutivo explique si acepta la doble mesa de diálogo propuesta por Batasuna. Antes, hoy, se debatirá en el Congreso la propuesta de resolución del Debate sobre el estado de la Nación que presentó el PP sobre terrorismo, la única sobre esta materia, y que, aunque Acebes no lo confirmó, probablemente defenderá Mariano Rajoy en el Pleno.

El PSOE no planteó alternativa a este texto. «Sería entrar en el juego de quienes quieren tener excusas para romper el consenso», comentó Blanco. El PP se quedará presumiblemente solo, una vez más, con una resolución sobre la que los socialistas han dialogado con los partidos minoritarios. Si al principio parecía que no se iban a presentar enmiendas para no dar realce político a la propuesta del PP, al final el PNV ha presentado una de sustitución que tampoco parece claro que vaya a prosperar.

Los nacionalistas vascos instan en su texto al Gobierno a que «el diálogo, el consenso y el respeto a los principios democráticos y a las legítimas opciones políticas de los ciudadanos rijan todo el proceso», evitando de esa forma «actitudes de enfrentamiento entre posiciones ideológicas distintas».

Inculpan a los etarras detenidos en Francia

Dos presuntos integrantes del aparato financiero de ETA, Zigor Merodio Larraona y Kiskitza Gil de San Vicente Gurrutxaga, fueron inculpados ayer en París por asociación de malhechores con fines terroristas, entre otros cargos, según informaron fuentes cercanas al caso.

Morodio y Gil de San Vicente, que fueron arrestados el pasado jueves en un control de carreteras cerca de Burdeos (suroeste de Francia), fueron acusados además por receptación de robos en banda organizada, delito por el que serán juzgados ante el Tribunal Especial de lo Criminal de París, compuesto por un jurado de magistrados, precisaron las fuentes.

La inculpación de ambos, que nacieron en 1974, se completa con tenencia de documentos falsos, tenencia ilícita de armas, rechazo a obedecer la orden de un agente con la puesta en peligro de otro y falsificación en escritura privada.

ENTORNO DE LA BANDA

El escepticismo del biógrafo de Josu Ternera

Florencio Domínguez, que escribió la vida del histórico dirigente de ETA, se muestra convencido de que no ve indicios de que esta tregua vaya a ser la definitiva.

«Nada hace sospechar que este alto el fuego sea definitivo». Así de escéptico se muestra Florencio Domínguez, el biógrafo del histórico dirigente de ETA, Josu Ternera. El escritor y periodista advierte de que durante la tregua declarada en 1998 también existían sectores dentro de la banda que no querían romperla «y sin embargo se rompió». Además, Domínguez afirma que Ternera maneja los hilos desde la clandestinidad pese a que ya echó a perder «oportunidades de negociación» como las de el 84 y el 98.

El biógrafo señala que «cuando se entra en tratos con ETA no se puede ser optimista», ya que la historia de la banda «está llena de fracasos» a la hora de buscar el fin de la violencia, y en este sentido destaca que Ternera es un especialista en dar al traste con las expectativas de paz. «Lo hizo en 1984, cuando el Gobierno francés dio un ultimátum a ETA advirtiendo de que, o dialogaba con el Ejecutivo español o comenzaría con la persecución policial en territorio galo», recuerda el escritor.

Además, Domínguez destaca que el dirigente etarra también influyó definitivamente en la tregua de 1998 retrasando un año el inicio de las negociaciones al ordenar el secuestro de Emiliano Revilla, «cuando estaba a punto de comenzar de manera oficial el diálogo en Argel». Todos estos datos sobre el hombre que, según publica *Época*, negocia con el Gobierno hacen desconfiar a este experto en terrorismo del alto el fuego etarra y de que estemos ante el principio del fin de la violencia.

La revista *Tiempo* dedica su portada a la tregua de ETA, aunque en este caso se centra en el papel que le toca jugar en el complejo proceso al PP, y especialmente a su líder, Mariano Rajoy. El anuncio realizado por el presidente de los socialistas vascos, Patxi López, de iniciar oficialmente con Batasuna parece haber sido la gota que colma el vaso de la paciencia en Génova, donde consideran que el Ejecutivo está traspasando las «líneas rojas» que se marcaron en su reunión en la Moncloa.

M.C.D.2022

▶VÍCTIMAS

La AVT marcha por cuarta vez contra la actual política antiterrorista

Alcaraz llama a la «rebelión cívica» ante la negociación del Gobierno con la banda

• Es la primera ocasión en que el PP respalda de forma explícita la movilización, que se celebrará el 10 de junio en Madrid y que también abogará por seguir investigando el 11-M.

AGENCIAS / MADRID

La Asociación de Víctimas del Terrorismo (AVT) convoca el sábado su cuarta gran manifestación contra la política antiterrorista del Gobierno, para la que el secretario general del PP, Ángel Acebes, anunció el respaldo explícito y entusiasta de su partido. El presidente de la AVT, Francisco José Alcaraz, llamó a una «rebelión cívica» contra una eventual negociación del Gobierno con la banda terrorista ETA. La concentración tendrá lugar el próximo 10 de junio en la madrileña plaza de Colón a las 18,00 horas.

A diferencia de las anteriores, esta concentración también hará suya la reivindicación de una investigación «seria» sobre los atentados del 11-M bajo el lema *Queremos saber la verdad* que acompañará al de *Negociación, en mi nombre no*. En este sentido, Alcaraz recordó que «queremos saber la verdad fue el lema de los españoles que salieron a la calle del 11 al 13 de marzo. 27 meses después exigimos saber la verdad», señaló.

El vicepresidente de la AVT, Gabriel Moris, que perdió a su hijo en los atentados de Atocha, denunció que «la prensa en general se ha olvidado del 11-M», aunque hay otra parte que hace «periodismo de investigación». En este sentido, el sacerdote miembro del Foro El Salvador, Jaime Larrinaga añadió que «echamos de menos unos medios de comunicación libres al servicio de la democracia». Moris denunció que «las negociaciones con terroristas avanzan incluso sin que los terroristas abandonen las armas», una situación que ha conducido a un «estado de demencia colectiva», indicó.

Durante la concentración, que durará aproximadamente una hora, los asistentes podrán firmar la iniciativa del colectivo ausentes.org y además de otras actividades que «se están terminando de organizar», según señaló Alcaraz.

«ENIGMAS SIN RESOLVER». La presidenta de la Asociación de Ayuda a las Víctimas del 11-M, Ángeles Domínguez, que se unirá a la manifestación, denunció que en la investigación de la masacre «hay demasiados enigmas sin resolver y que se han puesto obstáculos a una investigación seria y que no esté sometida a un permanente ocultismo».

La profesora de la Universidad del País Vasco y edil socialista Gotzone Mora destacó «que José Luis Rodríguez Zapatero, su Gobierno y el líder de los socialistas vascos, Patxi López, han traicionado a todos los demócratas» y animó a que otros compañeros de partido secunden la concentración.

Por su parte, el diputado del PP en la Cámara Vasca y presidente de la Fundación por la Defensa de la Nación Española, Santiago Abascal, se preguntó: «¿Cómo es posible que el proceso de paz se esté haciendo contra las víctimas del terrorismo y la mayoría de España?».

Una imagen de la última marcha de la AVT celebrada en Madrid. / EFE

En representación del Foro de Ermua, Gustavo Jaso, denunció que Zapatero está siendo «deshonesto y que está amenazando la libertad de los vascos» y lo emplazó a que decida «si está con ellos -en referencia a los terroristas- o con nosotros». La concentración también contará el apoyo de la Asociación Independiente de la Guardia Civil, el sindicato de funcionarios Manos Limpias y la Fundación Víctimas del Terrorismo.

Ausencia de los grupos autonómicos

El portavoz de la Federación de Asociaciones Autonómicas de Víctimas del Terrorismo, Roberto Manrique, aseguró ayer que «no asistirán» a la manifestación convocada por la AVT. Según explicó Manrique, su organización continuará así con la línea de acción seguida en anteriores convocatorias de protesta de la AVT, aunque, eso «respetando el derecho y la opinión que cada víctima pueda tener al respecto».

Esta decisión se sustenta, explicó el portavoz, en dos razones principales: la falta de una invitación por parte de la asociación dirigida por José Alcaraz y la ausencia de concreción en los motivos que generan esta protesta. «No sabemos si se organiza contra las excarcelaciones que, nos guste o no, son legales, contra la negociación, que nos guste o no es una decisión política del Parlamento español, o si va a ser por el 11-M», indicó Manrique.

Crítica a las medidas del juez Marlaska

EFE / MADRID

En su línea más dura desde que fuera reelegido como máximo dirigente de la Asociación de Víctimas del Terrorismo, Francisco José Alcaraz, criticó ayer al juez de la Audiencia Nacional, Fernando Grande Marlaska, por su actuación en relación al dirigente *abertzale*, Arnaldo Otegi, y añadió que la situación política «no puede condicionar las decisiones de jueces y fiscales».

«Si la política entra por la puerta, la Justicia sale por la ventana», comentó Alcaraz sobre la decisión de Grande Marlaska de no adoptar medidas cautelares contra Otegi y otros dirigentes de la ilegal Batasuna pese a imputarles un delito de amenazas terroristas por condicionar el mantenimiento del alto el fuego de ETA a la actuación de los jueces y a la creación de una mesa negociadora.

El presidente de la AVT enmarcó esa decisión, del pasado día 1, en una estrategia que comenzó hace tiempo, con la destitución del fiscal Eduardo Fungairiño, y con la que el Gobierno pretende que la Audiencia Nacional «reme en la dirección del proceso de negociación con la banda terrorista».

El portavoz de las víctimas también criticó las políticas adoptadas por el jefe del Ejecutivo, José Luis Rodríguez Zapatero, con respecto a la posible negociación de los socialistas vascos con los dirigentes de la ilegalizada formación *abertzale*. Según el presidente de la AVT, los españoles no pueden ser meros «espectadores» ante un Gobierno que está «legitimando a Batasuna-ETA» y que está «dispuesto a rendirse» ante la banda terrorista.

Alcaraz consideró «de agradecer» la probable asistencia de la presidenta de la Fundación de Víctimas del Terrorismo, Maite Pagazaurtundúa, que así lo anunció al conocer la reunión prevista entre el Partido Socialista de Euskadi (PSE) y Batasuna; y añadió que «es de esperar que va a haber muchos más miembros» de esa formación en la cita del sábado. Hasta 11 colectivos respaldan la iniciativa de la AVT, que esta vez reivindicará el derecho a conocer los últimos datos sobre la investigación de los atentados de Atocha.

▶GERONA

Agreden a Arcadi Espada en un acto de 'Ciutadans de Catalunya' contra el Estatuto

EFE / BARCELONA

Uno de los portavoces de la plataforma *Ciutadans de Catalunya*, Arcadi Espada, sufrió ayer una leve agresión a la entrada de un acto que iba a celebrar en Gerona contra el Estatuto. Según parece, Espada fue golpeado en la cabeza y una pierna por un reducido grupo de jóvenes independentistas.

El periodista tenía que pronunciar una conferencia en el Auditori Narcís de Carreras de la Delegación General de La Caixa en Gerona, programado sobre las 19,00 horas. Una media hora antes Espada llegó al lugar, donde le «esperaban» entre 15 y 30 independentistas, que le increparon, insultaron y zarandearon, además de darle un golpe en la cabeza y otro en una pierna. Un portavoz de la entidad explicó que «por suerte había más gente que ha evitado que fuera a más».

ESCEPTICISMO. Por otra parte, la mayoría partidos catalanes (CiU, ERC y PPC) mostraron ayer su escepticismo ante la promesa de José Luis Rodríguez Zapatero de que no será «rácano» con el desarrollo del Estatuto, mientras Pasqual Maragall aseguró que quiere «compartir el futuro» con el PSC porque «nos queda mucho por hacer juntos».

En un mitin en Tortosa y tras acentuar sus visitas territoriales como presidente de la *Generalitat*, Maragall defendió el *Estatut de Montvet* -lugar de la primera cumbre de líderes catalanes- y cargó contra la campaña de CiU por hacer «promesas electorales».

Sobre el futuro de la candidatura del PSC a la *Generalitat* habló el primer secretario de este partido, el ministro José Montilla, quien comentó precisamente que es Maragall quien aún no lo tiene claro y que es él quien debe revelar su posición tras el período de «reflexión» que se ha dado.

Después de que Zapatero garantizase que no va «racanear» para aplicar el nuevo documento si éste sale adelante el 18-J, el secretario general de CiU, Josep Antoni Duran Lleida, reclamó al jefe del Ejecutivo que «no nos prometa nada más» porque «estamos acostumbrados a que haga promesas que luego no se cumplen».

La ex *consellera* de Educación y dirigente de ERC, Marta Cid, advirtió de que «no tiene valor» la promesa del presidente porque lo más probable «es que sea incumplida», como la de respetar el texto que saliese del *Parlament*.

M.C.D.2022

ESTAFA FILATÉLICA

Solbes le recuerda a Múgica que los afectados tendrán que tributar

El vicepresidente del Ejecutivo puntualiza al Defensor del Pueblo al asegurar que todos los rendimientos derivados de inversiones virtualmente perdidas deberán ser declarados

La Asociación de Bancos, Cajas y Seguros considera que la responsabilidad en la regulación de las empresas intervenidas correspondía al Ministerio de Economía.

El vicepresidente segundo del Gobierno y ministro de Economía, Pedro Solbes. / EFE

OTR-PRESS / MADRID

La petición realizada el pasado jueves por el Defensor del Pueblo, Enrique Múgica, al Gobierno para que exima a los afectados por la estafa de los sellos de la obligación de tributar por las cantidades invertidas y virtualmente perdidas en Fórum Filatélico y Afinsa ha encontrado la réplica del vicepresidente segundo y ministro de Economía y Hacienda, Pedro Solbes, que reiteró que los afectados tienen la obligación de pagar por sus rendimientos. También ayer, la Asociación de Usuarios de Bancos, Cajas y Seguros (Adicae) insistió en el carácter «claramente financiero» de las actividades de las empresas intervenidas y por ello la responsabilidad de su regulación corresponde al Ministerio de Economía, a la Comisión Nacional del Mercado de Valores (CNMV) y al Banco de España, que hasta ahora se han limitado a lanzar balones fuera».

«Cuando hay rendimientos de una inversión, lógicamente estos ingresos hay que abonarlos, y cuando no los hay no hay que hacerlo». Solbes respondió así a Múgica, que en la carta que envió al secretario de Estado de Hacienda y Presupuestos, Carlos Ocaña, afirmaba que tal y como están las cosas los afectados soportan un alto grado de incertidumbre y desconocen incluso si podrán recuperar las inversiones realizadas en las sociedades intervenidas.

En su misiva, Múgica señaló que ante el procedimiento que está siendo tramitado judicialmente y su magnitud se abre la posibilidad de que «400.000 contribuyentes hayan estado declarando unos rendimientos de tributación de su inversión, la cual presumiblemente nunca formará parte de su patrimonio». Pero Solbes, tras pronunciar una conferencia sobre *Los retos de la economía española*, volvió a destacar que la ley indica que cuando los ciudadanos invierten y obtienen beneficios tienen la obligación de tributar por los mismos.

Y precisamente sus obligaciones de control y regulación son las que no han cumplido, según Adicae, tanto el Ministerio de Economía como la Comisión Nacional del Mercado de Valores y el Banco de España, a la hora de supervisar el ahorro en bienes tangibles. Por ello, esta asociación solicitó a los miembros que integran la Comisión de Cooperación de Consumo, que se reúne hoy, que muestren su rechazo frente a cualquier responsabilidad en el control de estas actividades y exijan que los verdaderos culpables asuman su culpa dado que hasta ahora «se han limitado a lanzar balones fuera».

Se persona el administrador judicial

El administrador judicial de Fórum Filatélico, Pascual Tomás Hernández, se ha personado en el Juzgado Mercantil número 7 de Madrid como representante de esta sociedad en el procedimiento concursal que han solicitado varios afectados por la presunta estafa detectada en la compañía.

Así lo indica un auto notificado ayer por el tribunal que, a partir de ahora, dará traslado a Tomás Hernández de todas las resoluciones que se ejecuten relacionadas con la compañía. Según el bufete Quecedo-Asociados, especialistas en Ley Concursal, el auto pone de manifiesto que no debe existir conflicto entre la administración judicial y la concursal, que ha de elegir el Juzgado de lo Mercantil.

Fórum abonó servicios falsos a varias sociedades de cuatro de sus directivos

EFE / MADRID

Cuatro directivos de Fórum Filatélico facturaron por servicios supuestamente falsos a la sociedad mediante firmas que utilizaron para acumular patrimonio personal, según la investigación realizada por la Agencia Estatal de Administración Tributaria (AEAT).

El sistema destapado por Hacienda para detraer fondos de la entidad afecta a cuatro de sus principales administradores, que ya están imputados en la querella de Anticorrupción y se encuentran en prisión.

Así, las pesquisas de la Agencia Tributaria revelan que el presidente de Fórum, Francisco Briones, facturó a dicha empresa mediante Comercio y Ventas S.L, sociedad cuyo mayor accionista es la firma filatélica con un 27% de su capital y de la que Briones es presidente y administrador único.

Por su parte, el miembro del consejo de administración, Miguel Ángel Hijón, facturó a la compañía supuestos servicios mediante la empresa Maher Gestión, firma que es el segundo accionista de Fórum Filatélico. El accionariado de esta sociedad se reparte al 50% entre el propio Hijón y su esposa, Esther Rodríguez García.

El tercer sospechoso de haber cobrado supuestos servicios falsos es el miembro y secretario del consejo de administración de Fórum Filatélico, Agustín Fernández Rodríguez, que facturó supuestos servicios mediante su sociedad familiar Efece Comercial Creativa. Esta firma es propiedad de Fernández en un 95% y el resto pertenece a su esposa, Amalia Castillón Torregrosa.

El último de los directivos implicados es el miembro del consejo de administración y delegado de Fórum en Sevilla, Francisco José López Gilarte, quien facturó supuestos servicios a dicha empresa mediante la firma familiar Gilarcor Asesores, de la que es propietario al 100%.

Independientemente de lo que la investigación demuestre, el juez de la Audiencia Nacional Fernando Grande-Marlaska ha decidido embargarlas para garantizar todo el patrimonio posible de los directivos de Fórum imputados por la presunta estafa de la filatélica.

MARBELLA

Julián Muñoz.

Julián Muñoz responsabiliza a Roca de conceder las licencias urbanísticas

EFE / MÁLAGA

El ex alcalde de Marbella, Julián Muñoz, aseguró ayer ante el titular del Juzgado de lo Penal número 2 de Málaga que las licencias que la Corporación aprobaba «siempre venían avaladas por la Gerencia de Urbanismo» cuyo gerente era Juan Antonio Roca, encarcelado a raíz de la *operación Malaya*.

El ex primer edil, que se enfrenta a una petición fiscal de dos años de cárcel y 10 de inhabilitación, comparece junto a otros siete ex concejales del GIL por un delito contra la ordenación del territorio al haber autorizado una licencia de obra en zona verde.

Tanto Muñoz como el resto de imputados afirmaron que todas las licencias que aprobaron estaban recogidas en un cuaderno que especificaba si debían autorizarse o no, pero que nunca vieron los informes técnicos y jurídicos.

Todos los acusados destacaron que entendían que si la aprobación de las concesiones estaba recogida como «favorable» en el «cuadernillo», contaba con el respaldo de los técnicos y juristas «de reconocido prestigio».

También aseguraron que ellos no votaban en las comisiones de Gobierno ni firmaban las actas, por lo que no confirmaron su presencia en las sesiones en que se aprobaron dichas licencias, y que las competencias en materia de Urbanismo no estaban delegadas a concejales, pues las llevaba el entonces alcalde, Jesús Gil.En este sentido, algunos de los acusados explicaron que si no estaba Gil, presidían las comisiones Julián Muñoz o Pedro Román, como primeros tenientes de alcalde.

En su testimonio, la actual pareja de Isabel Pantoja negó haber presidido la junta que aprobó el 20 de diciembre de 1996 la licencia del proyecto de edificación presentado por Moansa SA para construir seis viviendas pareadas en la Huerta Belón de Marbella.

M.C.D.2022

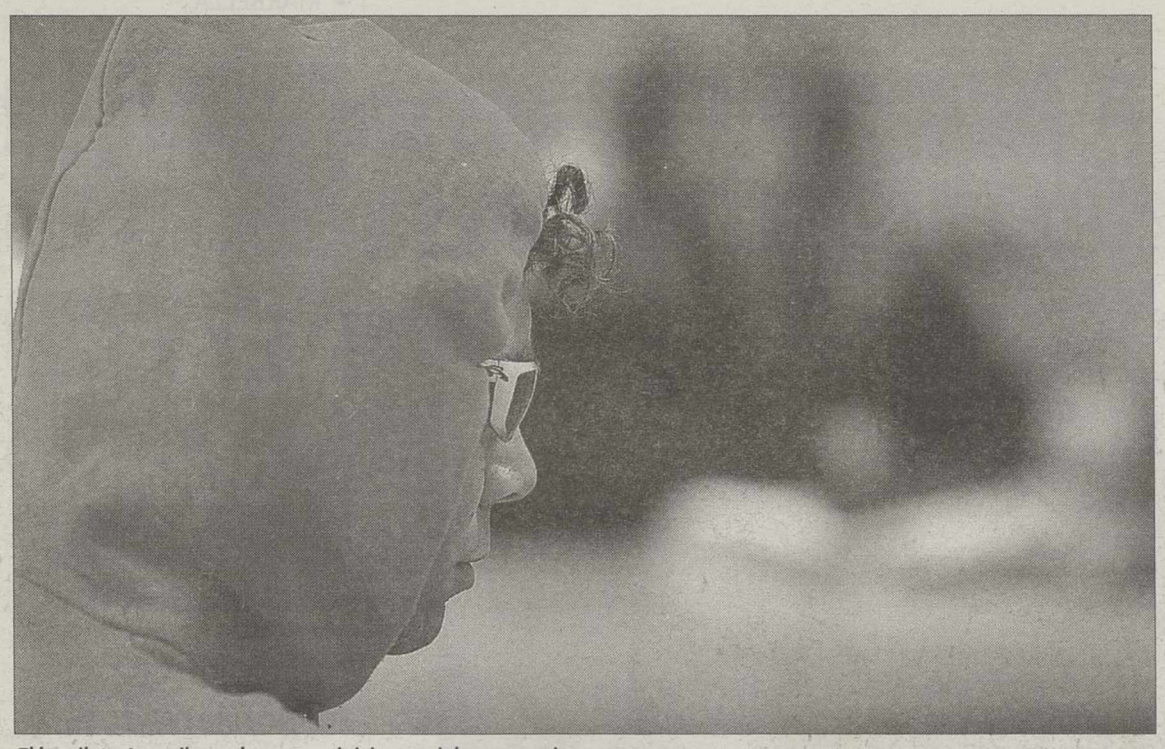

El brasileño Juvenilson, durante su juicio por violar a 19 mujeres. / FERNANDO ALVARADO (EFE)

El brasileño que violó a 19 mujeres en Pozuelo asume la pena de 300 años de prisión

El acusado reconoce en el juicio todas las agresiones sexuales y asegura que pedirá ayuda en la cárcel «para mejorar como persona»

• Juvenilson D. da S. abordaba a sus víctimas y, tras amenazarlas, las robaba y golpeaba tan violentamente que una de ellas llegó a perder un ojo.

EUROPA PRESS / MADRID

El brasileño Juvenilson D. da S., el *violador de Pozuelo*, se conformó ayer con una pena de más de 300 años de prisión tras reconocer, en el juicio que se sigue en la Audiencia de Madrid, haber agredido sexualmente a 19 mujeres en las zonas de Conde de Casal y Pozuelo entre 2000 y 2003. El acusado, en el uso de su última palabra, aseguró que pedirá ayuda en la cárcel «para mejorar como persona».

«Estoy arrepentido de haber cometido los hechos, siento mucho lo ocurrido. Por ello, intentaré buscar ayuda en prisión para mejorar como persona», manifestó el encausado, para quien el fiscal solicitaba 321 años, cinco meses y 29 días de cárcel, así como que indemnizara a sus víctimas con más de 411.687 euros.

El representante del Ministerio Público considera probado que el procesado, «con intención de satisfacer su líbido y pese a la negativa y oposición de sus víctimas», agredió sexualmente a varias mujeres entre agosto de 2000 y septiembre de 2003.

El brasileño actuaba casi siempre de noche, abordaba a sus víctima esgrimiendo navajas, cuchillos u objetos punzantes, las robaba sus pertenencias y las lesionaba hasta tal punto que una de las agredidas ha llegado a perder la visión en un ojo. La mayoría de las víctimas sufre estrés postraumático a consecuencia de estos hechos.

En varias ocasiones, el imputado, tras violar a las mujeres, las obligaba a desnudarse por completo y las dejaba abandonadas en la zona en las que había cometido los hechos, advirtiéndoles de que esperaran allí hasta que él se marchara.

Durante el desarrollo de la vista oral, que se celebró en la sección quinta de la Audiencia de Madrid y que duró menos de cinco minutos, el fiscal no dudó en calificar los actos cometidos por el imputado como «hechos auténticamente salvajes y reiterados en el tiempo».

ARTÍCULO 78.1. Asimismo, el Ministerio Público puso de relieve la necesidad de que al reo se le aplique el artículo 78.1 del Código Penal, en el que se establece que los beneficios penitenciarios, los permisos de salida y la clasificación y cómputo del tercer grado se refieran a la totalidad de las penas que se impongan.

Este punto fue apoyado por los letrados que ejercen la acusación particular, entre ellos Victoria Blanco, de la Asociación de Asistencia a Mujeres Violadas, quien subrayó es que necesario tomar «precauciones» debido a la peligrosidad del procesado.

Por su parte, la defensa discrepó en la aplicación del citado artículo 78 y destacó que su cliente intentará abonar las indemnizaciones a sus víctimas (600.000 euros por daños morales en violaciones consumadas). Además, expuso que Juvenilson «ha colaborado con la Justicia desde que fue detenido por la Policía», elemento que, a su juicio, debe ser valorado por el Tribunal.

PANORAMA

CÁDIZ

Expedientan a un guardia civil por ir a una marcha el Día de la Constitución

OTR-PRESS / MADRID

La Dirección de la Benemérita abrió ayer un expediente disciplinario por «falta grave» al secretario provincial de la Asociación Unificada de Guardias Civiles (AUGC) en Cádiz y responsable nacional de Relaciones Institucionales, Juan Antonio Delgado, debido a su presencia, el pasado 6 de diciembre, en una concentración con motivo del Día de la Constitución en la que se pedía la entrada de la democracia en el Cuerpo. Delgado se enfrenta a cuatro meses en una prisión militar, pérdida de su actual destino en Cádiz o, incluso, la suspensión de empleo por un año.

El expediente fue propuesto el 21 de diciembre por el jefe de la Comandancia en Cádiz, Antonio Dichas Gómez, que reclamó la apertura de trámites disciplinarios por dos faltas graves y una muy grave. La decisión fue acogida dos días después por la Cuarta Zona de la Guardia Civil, con sede en Sevilla, que ante la entidad de las imputaciones y considerando las competencias sancionadoras establecidas legalmente, las remitió a la Dirección General del Cuerpo.

Este órgano de la Benemérita rechazó la falta muy grave, basándose en «el desarrollo de actividades políticas y sindicales» del imputado, y una de las faltas graves. Así, se decidió mantener la propuesta de expediente por falta grave «por hacer manifestaciones contrarias a la disciplina». Dichas declaraciones fueron realizadas supuestamente por Delgado con motivo del Día de la Carta Magna, durante un acto en el que se pidió la entrada de la Carta Magna y la democracia en la Benemérita.

Una de las manifestaciones del Día de la Constitución. / EFE

MÁLAGA

Muere el senegalés que se quemó a lo 'bonzo' en Mijas

El ciudadano senegalés O.D., de 32 años, que el domingo se quemó a lo *bonzo* en una calle de Mijas, falleció ayer en el Hospital Carlos Haya de Málaga como consecuencia de las quemaduras sufridas. El herido fue trasladado al hospital con llagas en todo el cuerpo después de que se impregnase de un líquido inflamable y se prendiese fuego con un mechero. El suceso se produjo en la zona residencial El Albero de la localidad malagueña, frente al portal de la casa en la que vivía. Unos vecinos apagaron el fuego con agua y extintores antes de la llegada de los servicios sanitarios y los bomberos, que trataron de hidratarlo y lo envolvieron con sábanas húmedas antes de llevarlo en ambulancia al centro sanitario. La Guardia Civil investiga las causas que llevaron a este ciudadano a prenderse fuego en plena calle.

EN ESPAÑA

SANTANDER

Detenido por hacerse pasar por periodista para entrar en la final de la Copa del Rey ■ La Policía Nacional ha arrestado en Cantabria a un hombre por un presunto delito de intrusismo tras hacerse pasar por periodista de un medio de comunicación de Santander para conseguir acreditaciones para la final de la Copa del Rey de fútbol.

PAMPLONA

Ingresa en prisión una mujer acusada de cometer 34 delitos ■ Una vecina de Pamplona de 33 años, natural de una localidad francesa, ingresó ayer en prisión tras ser detenida por la Policía en la capital navarra acusada de 34 delitos de falsedad documental, usurpación de estado civil, hurto o robo de vehículo, además de estafas por más de 60.000 euros.

BARCELONA

Una joven intenta quemar su vivienda tras una discusión de pareja ■ Una mujer fue detenida ayer por los *Mossos d'Esquadra* acusada de incendiar un piso en Barcelona después de una pelea conyugal. La arrestada, venezolana de 18 años, tras discutir con su pareja, un ecuatoriano de 29 años, le golpeó con una barra de hierro en la cabeza y después prendió fuego al inmueble.

GRAN CANARIA

Arrestan a dos hombres por robar en la casa de una anciana mientras dormía ■ La Guardia Civil detuvo ayer a dos hombres en el municipio grancanario de Ingenio después de que, con el rostro tapado, accedieran a la vivienda de una anciana que dormía en esos momentos y a la que amenazaron con una navaja para poder robarle 350 euros.

M.C.D.2022

Guerra por los aeropuertos

La presidenta de la Comunidad de Madrid, Esperanza Aguirre, ofrece constituir un «frente común» con el País Vasco y Cataluña para reclamar al Estado la gestión de las bases aéreas

- El PNV aprovechará hoy, último día del Debate sobre el estado de la Nación, para plantear al Gobierno la transferencia de las instalaciones de Vitoria, Bilbao y San Sebastián.

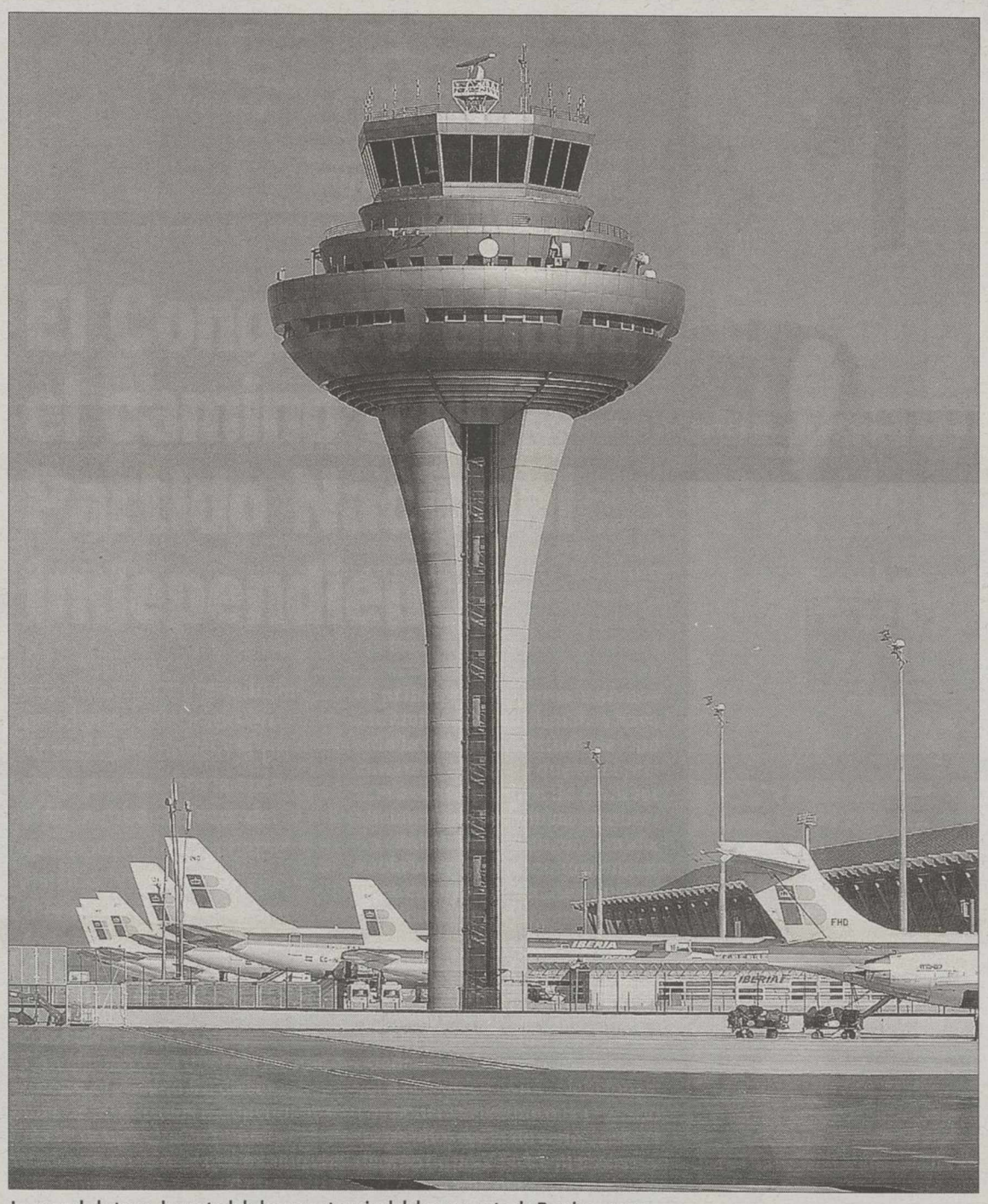

Imagen de la torre de control de la nueva terminal del aeropuerto de Barajas. / EFE

AGENCIAS / BARCELONA-VITORIA

Parece que las comunidades autónomas no quieren dejar pasar la oportunidad de poder gestionar ellas mismas los aeropuertos que se ubican en sus territorios. Si primero fue Cataluña, que durante la tramitación del tan manido *Estatut* exigió las competencias del Prat -un aspecto que todavía está en el aire-, ahora le ha tocado el turno a Madrid, que ayer, por boca de su presidenta, Esperanza Aguirre, se mostró dispuesta a hacer un «frente común» con las regiones interesadas en reclamar la gestión de las bases aéreas. Pero las cosas no se queda ahí porque, además de Madrid, el País Vasco planteará hoy al Ejecutivo asumir las competencias de las instalaciones aeroportuarias de Álava, Bilbao y San Sebastián.

Aguirre, que realizó esta afirmación en una rueda de prensa en Lérida, donde ha viajado para prestar su apoyo al presidente del PP catalán, Josep Piqué, en la campaña por el *no* en el referendo sobre el nuevo Estatuto de Cataluña, aclaró que ella ya ha pedido al Gobierno la transferencia de estas instalaciones y «no ha esperado» a que el Estado se la dé a la *Generalitat*. «Lo reclamo porque el funcionamiento del aeropuerto de Barajas, aunque ustedes piensen que no, es, en mi opinión, mejorable».

En este sentido, la máxima responsable de la Comunidad en la que se ubica la capital de España lamentó que el Gobierno aún no haya permitido a Madrid participar en la gestión de los trenes de cercanías.

En cuanto a la decisión de Iberia de suprimir buena parte de los vuelos que se hacían desde El Prat - salvo los del puente aéreo - para crear una compañía de bajo coste, Aguirre subrayó no tener «un conocimiento profundo de lo que aquí ocurre». «Lo que a mí me ha llegado es que Iberia, quitando el puente aéreo, quiere que el resto de vuelos del Prat los hagan compañías de bajo coste», añadió.

UNO TRAS OTRO. En relación a este polémico asunto, el ministro de Industria, Turismo y Comercio, José Montilla, afirmó que el Gobierno trabaja para optimizar la capacidad del aeropuerto barcelonés para que «cada vez haya más vuelos a distintos destinos y puedan operar más compañías», y en este sentido señaló que la presencia de una empresa como Iberia en el aeródromo de Barcelona es «fundamental».

Montilla adelantó que durante esta semana se reunirá con el presidente de la firma, Fernando Conte, al igual que hará la ministra de Fomento, Magdalena Álvarez, para que Iberia les comunique cuáles son «exactamente sus planes» y si existe «un plan a corto y medio plazo» sobre la reducción de vuelos.

Por su parte, el PNV aprovechará hoy, la última jornada del Debate sobre el estado de la Nación, para plantear que se transfiera al País Vasco la gestión de los aeropuertos de Bilbao, San Sebastián y Vitoria. Con este objetivo ha presentado una enmienda a la propuesta de resolución de ERC en la que los republicanos reclaman la gestión autonómica de los puertos y aeropuertos de Cataluña, la Comunidad Valenciana y Baleares.

En la reseñada enmienda, los nacionalistas vascos proponen que en un plazo de tres meses se proceda al traspaso de la gestión de estas infraestructuras mediante la aplicación del artículo 150.2 de la Constitución.

Además, piden que se acuerde con la Administración autonómica la creación de una Autoridad Aeroportuaria Consorciada que garantice una participación mayoritaria del Gobierno vasco y de los entes locales situados en el área de influencia más inmediata de los aeródromos, así como que se contemple una eventual participación de capital privado, con métodos transparentes de asignación.

Con el futuro de AENA todavía en el aire y las manos atadas para evitar *fugas* como la de Iberia en El Prat, las comunidades autónomas quieren conseguir cuanto antes las competencias aeroportuarias.

Malestar en Cataluña, pero no habrá boicot

El presidente de la *Generalitat*, Pasqual Maragall, se reunirá este jueves con el presidente de Iberia, Fernando Conte, en el Palau, tras la polémica desatada por el anuncio de Iberia de retirar la mayoría de sus vuelos de El Prat. Maragall expresará a Conte el malestar que ha generado en Cataluña la decisión de la aerolínea de suprimir la mayoría de los vuelos y mantener el puente aéreo, el negocio más rentable de la compañía y uno de los trayectos más beneficiosos de Europa. Desde la *Generalitat* se ha pedido a Iberia que se replantee esta decisión, que podría suponer la supresión de una treintena de vuelos que conectan El Prat con algunos aeropuertos españoles y europeos. El anuncio hecho la semana pasada ha desatado una fuerte polémica en Cataluña y desde sectores empresariales se ha alertado de las consecuencias que la supresión de estos vuelos podría tener para la economía catalana y para el turismo de Barcelona.

Por su parte, el presidente de Turismo de Barcelona, Joan Gaspart, y su homólogo de la patronal Pimec, Josep González, descartaron ayer la posibilidad de plantear un boicot al puente aéreo de Iberia por su decisión de retirar vuelos del aeropuerto de El Prat.

▶ CEMENTERA

Portland Valderribas cierra la compra del 51% de Uniland

AGENCIAS / MADRID

Cementos Portland Valderrivas (CPV), filial de FCC, ha cerrado la compra del 51% de la también española Uniland por 1.092 millones de euros. Con esta adquisición, la compañía con sede en Navarra se convertirá en el primer grupo cementero de España, con una facturación de más de 1.800 millones en 2007. CPV apuntó que la operación, que requerirá *luz verde* por parte de las autoridades de defensa de la competencia, podría cerrarse en julio.

En un hecho relevante, la filial del grupo FCC sostuvo que el resto de capital de Uniland mantiene una opción de venta de sus acciones a CPV en las mismas condiciones y precio. Esta opción tiene una vigencia de cinco años. La semana pasada, la cementera griega Titan anunció que estaba interesada en comprar una importante participación en Uniland, aunque parece que ha llegado tarde.

La operación se financiará en su totalidad mediante deuda, lo que permitirá mejorar la rentabilidad de capital de CPV dado su bajo nivel de apalancamiento, según remarcó el grupo.

Tras esta adquisición, CPV se sitúa a la cabeza del sector español y entre los primeros del mundo, con 15 fábricas de cemento, 170 plantas de hormigón, 63 canteras y 18 plantas de mortero en todo el mundo, entre otros activos. La capacidad de producción de cemento alcanza los 18,8 millones de toneladas.

LA ADQUISICIÓN. Uniland es la primera empresa de su sector en Cataluña y tiene una fuerte presencia internacional. Dispone de dos fábricas de cemento, Els Monjos y Vallcarca, en la Comunidad catalana, 27 plantas de hormigón, siete de áridos y ocho canteras.

Además, cuenta con una fábrica de cemento, cuatro plantas de hormigón y una cantera en Túnez, y en Latinoamérica está instalada en Argentina con dos fábricas de cemento, seis plantas de hormigón y dos canteras, mientras que en Uruguay dispone de una fábrica de cemento, cuatro plantas de hormigón y una cantera.

Sus instalaciones en el exterior se completan con una terminal de cemento en el estado de Louisiana y otra en Ipswich , así como una filial especializada en *trading*. En 2005, la cifra de negocios de Uniland ascendió a 447 millones de euros.

M.C.D.2022

ÍNDICES NACIONALES Y EXTRANJEROS

ÍNDICES ESPAÑOLES

IBEX 35
11.287,80(-0,64%)

IGB
1.228,86 (-0,57%)

ÍNDICES EXTRANJEROS

N. YORK DOW JONES
11.152,38(-0,85%)

N. YORK NASDAQ
2.196,03 (-1,05%)

N. YORK S&P 500
1.279,48 (-0,68%)

EURO STOXX 50
3.604,33 (-0,90%)

LONDRES FT-100
5.762,10 (-0,04%)

FRANCFORT XETRA
5.621,19 (-1,16%)

TOKIO NIKKEY
15.668,31(-0,77%)

PARIS CAC-40
4.916,04 (-0,88%)

BOLSA

EVOLUCIÓN DEL IBEX 35

EVOLUCION ANUAL

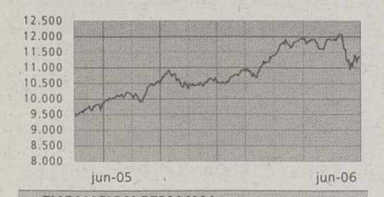

EVOLUCION SEMANAL

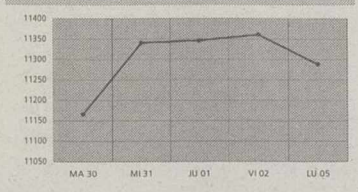

OTROS ÍNDICES

Índice	Último	%
ESPAÑOLES		
IG Barcelona	899,66	-0,68
IG Bilbao	2.049,34	-0,66
IG Valencia	993,06	-0,63
Nuevo Mercado	2.891,80	-0,63
EUROPEOS		
EuroTop 100	2.777,84	-0,58
Milán MIB 30	36.437,00	-0,10
SMI Zurich	7.665,08	0,63
AMERICANOS		
Argentina	1.685,06	-0,49
Brasil	37.336,10	-1,60
Chile	2.168,97	0,27
México	19.318,21	-0,53
Perú	2.493,81	2,41
Venezuela	30.592,37	-0,22

MAYORES SUBIDAS (IBEX 35)

Valor	Cierre	Diferencia %
ACS	31,33	1,10
Abertis	18,77	0,54
Red Eléctrica	27,50	0,47
Enagas S.A.	16,55	0,30
Altadis	37,11	0,24
Repsol	21,91	0,18

MAYORES SUBIDAS (EUROSTOXX50)

Valor	Cierre	Diferencia %
BNP-Paribas	53,95	0,65
TECOM IT MOB	4,40	0,27
Repsol	21,91	0,18
Unicredito Itali	5,91	0,17
Total Fina	50,75	0,10
Vivendi (EX CGE)	28,77	-

MAYORES BAJADAS (IBEX 35)

Valor	Cierre	Diferencia %
Prisa	13,06	-1,88
Arcelor S.A.	33,70	-1,75
Sogecable	24,63	-1,40
BBVA	16,00	-1,23
Ferrovial	60,80	-1,14
Sacyr-Valle	24,72	-1,12

MAYORES BAJADAS (EUROSTOXX50)

Valor	Cierre	Diferencia %
Saint-Gobain	53,20	-2,74
Siemens	65,23	-1,95
Deutsche Telekom	12,77	-1,77
France Telecom	17,38	-1,75
L.V.M.H.	76,20	-1,68
L'Oreal	68,45	-1,65

MAYORES OPERACIONES (IBEX 35)

Valor	Títulos(miles)	Euros(miles)
Telefónica	32.210	409.706
Santander	29.311	326.232
BBVA	21.182	338.919
Iberia	6.835	13.670
Endesa	5.261	136.311
Repsol	5.017	109.917

MAYORES OPER. (EUROSTOXX50)

Valor	Títulos(miles)	Euros(miles)
Telefónica	32.210	409.706
Santander	29.311	326.232
BBVA	21.182	338.919
Endesa	5.261	136.311
Repsol	5.017	109.917
Iberdrola	2.952	73.054

Información facilitada por Morgan Stanley. Tlfno. 901 11 64 31. www.morganstanley.es

IBEX 35

Sociedad	Cierre	Dif.%	Día Máx.	Día Mín.	Año Máx.	Año Mín.	Volumen (títulos)
ABERTIS	18,77	0,54	18,85	18,60	22,24	18,18	727.341
ACCIONA	125,10	-0,20	127,90	124,20	147,50	94,65	135.318
ACERINOX	13,22	0,00	13,29	13,16	13,84	11,91	673.904
ACS	31,33	1,10	31,55	30,90	34,90	26,96	1.950.381
ALTADIS	37,11	0,24	37,31	36,60	39,25	34,21	1.928.042
ANTENA3 TV	19,18	-1,08	19,63	19,09	23,20	19,07	789.533
ARCELOR S.A.	33,70	-1,75	34,32	33,58	35,55	20,83	513.982
BANC SABADELL	26,99	-0,84	27,40	26,83	29,62	22,19	721.856
BANKINTER	51,90	-0,57	52,25	51,45	57,60	46,45	159.896
BBVA	16,00	-1,23	16,26	15,94	17,60	15,02	21.182.442
CINTRA INF TRANSP.	10,13	-0,20	10,27	10,06	11,35	9,72	1.443.663
ENAGAS S.A.	16,55	0,30	16,60	16,35	17,88	15,34	1.110.219
ENDESA	25,91	-0,65	26,11	25,90	28,35	21,70	5.260.958
FCC	60,20	-0,08	61,00	60,05	68,95	48,50	136.273
FERROVIAL	60,80	-1,14	62,25	60,60	69,85	57,80	202.431
GAMESA	16,08	-0,68	16,34	16,00	19,61	12,27	766.686
GAS NATURAL	23,56	-0,67	23,61	23,35	26,18	22,59	500.962
IBERDROLA	24,75	-0,20	24,87	24,53	27,64	22,49	2.951.661
IBERIA	2,00	-0,99	2,02	2,00	2,46	1,92	6.834.967
INDITEX	30,54	0,13	31,12	30,07	33,66	26,69	1.255.003
INDRA	15,40	-0,32	15,50	15,26	17,38	14,94	749.657
METROVACESA	75,70	-0,92	76,30	75,60	76,50	54,60	375.201
NH HOTELES	12,95	-0,08	13,06	12,87	15,09	12,78	527.728
POPULAR	11,40	-0,18	11,57	11,37	12,65	10,08	2.613.685
PRISA	13,06	-1,88	13,29	13,05	15,97	12,73	571.944
RED ELÉCTRICA	27,50	0,47	27,70	27,17	28,51	24,80	378.250
REPSOL	21,91	0,18	22,12	21,67	26,10	20,21	5.016.796
SACYR-VALLE	24,72	-1,12	25,24	24,60	28,86	19,42	990.881
SANTANDER	11,13	-1,07	11,24	11,11	12,40	11,00	29.311.326
SOGECABLE	24,63	-1,40	25,24	24,30	35,47	23,41	630.130
TELE 5	18,93	-0,73	19,24	18,85	22,60	17,65	583.310
TELEFÓNICA	12,72	-0,78	12,81	12,64	13,47	11,92	32.209.626
TELEFÓNICA MÓVILES	10,65	-0,93	10,74	10,62	10,95	8,80	728.297
TPI PAG AMAR	8,43	0,12	8,45	8,42	9,69	7,10	1.005.853
UNIÓN FENOSA	30,17	-0,85	30,31	29,99	33,10	29,26	[illegible]

NUEVO MERCADO

Sociedad	Cierre	Dif.%	Día Máx.	Día Mín.	Año Máx.	Año Mín.	Volumen (títulos)
ABENGOA	21,00	0,53	21,10	20,51	29,45	12,40	295.847
AMADEUS	7,35	0,00	-	-	7,55	7,19	-
AMPER	8,33	1,34	8,33	8,16	10,43	7,12	131.716
AVANZIT	2,11	0,96	2,13	2,05	3,10	1,64	4.534.939
INDRA	15,40	-0,32	15,50	15,26	17,38	14,94	749.657
JAZZTEL	0,61	0,00	0,62	0,61	0,91	0,60	3.037.160
NATRACÉUTICAL S.A.	1,26	-0,79	1,27	1,24	1,38	1,09	106.653
TECNOCOM	9,92	-2,27	10,00	9,70	11,50	6,40	67.232
TPI PAG AMAR	8,43	0,12	8,45	8,42	9,69	7,10	1.005.853
ZELTIA	5,96	-4,64	6,22	5,96	6,64	5,52	1.583.946

MERCADO CONTINUO

Sociedad	Cierre	Dif.%	Día Máx.	Día Mín.	Año Máx.	Año Mín.	Volumen (títulos)
A. DOMÍNGUEZ	43,75	-0,11	43,75	43,25	44,80	30,60	1.865
ABENGOA	21,00	0,53	21,10	20,51	29,45	12,40	295.847
ABERTIS	18,77	0,54	18,85	18,60	22,24	18,18	727.341
ACCIONA	125,10	-0,20	127,90	124,20	147,50	94,65	135.318
ACERINOX	13,22	0,00	13,29	13,16	13,84	11,91	673.904
ACS	31,33	1,10	31,55	30,90	34,90	26,96	1.950.381
AGUAS BARNA.	21,19	-1,53	21,46	21,19	23,37	18,00	76.128
ALBA	40,53	-0,56	41,04	40,20	44,39	37,33	41.221
ALTADIS	37,11	0,24	37,31	36,60	39,25	34,21	1.928.042
AMÉRICA MÓVIL	26,70	0,45	26,75	26,55	32,00	25,02	9.500
AMPER	8,33	1,34	8,33	8,16	10,43	7,12	131.716
ANDALUCÍA	97,00	0,00	97,00	96,40	102,20	79,20	31
ANTENA3 TV	19,18	-1,08	19,63	19,09	23,20	19,07	789.533
ARCELOR S.A.	33,70	-1,75	34,32	33,58	35,55	20,83	513.982
AVANZIT	2,11	0,96	2,13	2,05	3,10	1,64	4.534.939
AZKOYEN	7,08	0,43	7,14	7,02	7,64	6,20	15.444
BANC SABADELL	26,99	-0,84	27,40	26,83	29,62	22,19	721.856
BANCO BRADESCO	24,58	0,08	24,76	24,37	36,03	24,07	2.090
BANCO DE CHILE	29,00	-0,99	29,12	29,00	37,20	28,50	1.000
BANCO FRANCÉS	2,04	-2,86	2,04	2,04	2,27	1,91	1.025
BANESTO	13,50	-0,66	13,52	13,46	14,69	12,44	432.508
BANKINTER	51,90	-0,57	52,25	51,45	57,60	46,45	159.896
BARÓN DE LEY	40,67	-0,56	41,62	40,52	48,99	40,50	1.164
BBVA	16,00	-1,23	16,26	15,94	17,60	15,02	21.182.442
BEFESA	15,79	-0,63	15,79	15,20	16,50	14,29	3.561
BODEGAS RIOJANAS	8,70	-2,47	8,85	8,70	9,88	8,70	718
BRADESPAR ORD.	26,77	-1,65	27,47	26,77	33,68	21,36	827
BRADESPAR PREF.	25,41	-3,42	25,99	25,41	33,50	21,17	1.937
BRASKEN, S.A.	4,89	-2,20	5,00	4,89	7,43	4,63	12.111
C. OCCIDENTE	104,50	0,48	104,70	101,05	112,25	75,10	3.691
C. PORTLAND	90,00	-0,11	91,25	87,55	96,70	67,25	21.363
CAF	101,70	-3,46	105,35	101,45	116,50	89,35	1.435
CAMPOFRÍO	13,55	-0,37	13,60	13,34	15,44	13,02	22.412
CASTILLA	20,60	0,00	20,98	20,60	24,00	17,50	100
CEMIG PREFERENCE	31,77	1,79	31,77	30,47	43,69	29,02	1.888
CEPSA	51,95	-0,57	52,25	51,95	52,30	39,07	246.509
CIE AUTOMOTIVE	5,40	-1,82	5,54	5,25	32,78	5,40	33.841
CINTRA INF TRANSP.	10,13	-0,20	10,27	10,06	11,35	9,72	1.443.663
COPEL PREF.B	6,99	2,49	7,04	6,84	9,46	6,45	1.867
CORP. DERMOESTÉTICA	6,49	0,46	6,50	6,40	9,15	6,05	63.375
CORP. MAPFRE	15,15	1,13	15,22	14,98	17,10	14,00	769.292
CORP. UBS INT.	2,43	0,00	2,43	2,43	2,81	2,43	8.230
CORPORACIÓN GEO	2,77	-2,12	2,77	2,77	3,54	2,66	3.000
CTO. BALEAR	28,11	0,00	28,11	28,09	29,99	23,50	25
CVNE	14,01	0,00	14,50	14,01	14,50	12,10	937
D Y S	13,05	-0,76	13,09	13,05	17,35	13,02	1.000
DINAMIA	24,00	1,44	24,79	23,70	28,95	18,53	4.722
DOGI INT. FABRICS S.A.	3,54	-0,84	3,62	3,53	4,97	3,53	84.348
DURO FELGUERA	24,90	-2,70	25,79	24,70	27,22	16,45	21.488
EADS	26,84	-2,51	28,00	26,80	35,20	25,25	17.375
EBRO PULEVA SA	15,20	-2,00	15,52	15,12	17,03	13,89	265.599
ELECNOR	24,13	2,68	24,48	24,13	29,50	13,60	1.975
ELECTROBRAS	7,98	0,76	7,98	7,84	11,45	5,00	1.622
ELECTROBRAS PREF.	7,47	1,36	7,47	7,30	10,78	6,69	2.599
ENAGAS S.A.	16,55	0,30	16,60	16,35	17,88	15,34	1.110.219
ENCE	31,00	-1,21	31,50	30,80	35,95	26,32	58.398
ENDESA	25,91	-0,65	26,11	25,90	28,35	21,70	5.260.958
ENDESA CHILE	21,37	0,14	21,37	21,36	27,39	20,84	1.640
ENERSIS	9,00	-0,55	9,03	9,00	10,68	8,70	5.475
ERCROS	0,70	-1,41	0,71	0,69	0,94	0,69	2.868.932
EUROPAC	5,27	3,33	5,27	5,10	6,26	5,10	82.382
EUROPISTAS	4,67	-0,85	4,74	4,67	5,17	4,50	62.268
FADESA INMOBILIARIA	26,68	-0,19	27,30	26,44	33,40	25,56	240.248
FAES FARMA	18,50	-2,37	19,10	18,25	22,00	16,01	17.320
FCC	60,20	-0,08	61,00	60,05	68,95	48,50	136.273
FERROVIAL	60,80	-1,14	62,25	60,60	69,85	57,80	202.431
FUNESPAÑA	7,83	-1,14	7,95	7,83	9,70	7,22	12.875
G. INMOCARAL S.A.	8,76	1,86	8,76	8,51	9,96	3,74	299.410
GALICIA	26,95	0,00	26,95	26,90	27,10	22,88	37
GAMESA	16,08	-0,68	16,34	16,00	19,61	12,27	766.686
GAS NATURAL	23,56	-0,67	23,61	23,35	26,18	22,59	500.962
GERDAU PREF.	11,25	-0,53	11,32	11,17	20,50	9,91	1.064
GRAL. INVERSIÓN	1,78	-1,11	1,78	1,76	2,07	1,78	5.945
GRIFOLS	5,61	1,45	5,64	5,13	5,25	5,09	1.496.564
GRUPO ALFA A	37,75	-1,05	37,95	37,75	50,10	35,55	3.005
GRUPO MODELO C	28,14	0,32	28,14	28,02	31,65	26,35	850
GUIPUZCOANO	22,99	-1,12	23,00	22,64	26,50	18,41	9.073
HULLAS C.CORTÉS	10,17	-4,86	10,17	10,12	10,80	10,17	746
IBERDROLA	24,75	-0,20	24,87	24,53	27,64	22,49	2.951.661
IBERIA	2,00	-0,99	2,02	2,00	2,46	1,92	6.834.967
IBERPAPEL	18,43	-0,11	18,43	18,43	19,55	17,00	568
INBESÓS	11,80	-3,04	12,16	11,71	14,20	9,92	10.497
INDITEX	30,54	0,13	31,12	30,07	33,66	26,69	1.255.003
INDO INTERNAC.	8,49	0,00	8,49	8,49	10,25	7,40	4.300
INDRA	15,40	-0,32	15,50	15,26	17,38	14,94	749.657
INM.COLONIAL	54,80	1,29	54,95	53,45	61,00	46,80	259.980
INYPSA INF. Y PROY. S.A.	11,85	0,00	11,88	11,85	14,40	6,60	1.207
JAZZTEL	0,61	0,00	0,62	0,61	0,91	0,60	3.037.160
LEVANTINA OBRAS	29,50	5,36	29,50	28,10	31,41	17,42	2.845
LINGOTES	7,40	-2,89	7,60	7,39	9,65	7,00	1.416
LOGISTA	44,90	-0,77	45,25	44,80	48,77	41,60	12.997
MECALUX	29,11	-0,21	29,44	28,50	29,70	21,20	120.591
METROVACESA	75,70	-0,92	76,30	75,60	76,50	54,60	375.201
MIQUEL Y COSTAS	22,67	-0,79	22,91	22,50	28,35	22,41	2.940
MONTEBALITO, S.A.	15,65	0,97	16,18	15,65	19,50	13,92	3.618
NATRA	8,05	-1,23	8,30	8,00	8,32	7,10	75.168
NATRACÉUTICAL S.A.	1,26	-0,79	1,27	1,24	1,38	1,09	106.653
NET S. COMUNICACAO	4,12	0,73	4,18	4,10	4,91	3,70	4.199
NH HOTELES	12,95	-0,08	13,06	12,87	15,09	12,78	527.728
NICOLÁS CORREA	4,51	0,22	4,57	4,45	6,60	3,95	13.162
OHL	16,35	-0,91	16,51	16,32	19,65	13,24	52.368
PARQUESOL	18,30	0,44	18,40	18,00	19,75	18,80	26.997
PASTOR	40,75	-1,09	41,68	40,51	48,60	38,61	93.124
PATERNINA	7,61	-4,64	7,61	7,61	9,64	7,16	285
PESCANOVA	24,70	-0,76	25,00	24,25	31,25	22,11	22.270
PETROBRAS OR.	17,18	0,47	17,50	17,16	20,92	14,83	8.296
PETROBRAS PREF.	15,23	0,46	15,38	15,14	18,33	13,41	8.760
POPULAR	11,40	-0,18	11,57	11,37	12,65	10,08	2.613.685
PRIM, S.A.	14,10	1,08	14,18	13,76	38,00	13,70	10.250
PRISA	13,06	-1,88	13,29	13,05	15,97	12,73	571.944
PROSEGUR	19,00	-0,68	19,41	19,00	22,69	19,00	43.815
PULEVA BIOTECH	2,29	-0,87	2,34	2,28	3,06	2,23	17.120
RED ELÉCTRICA	27,50	0,47	27,70	27,17	28,51	24,80	378.250
RENO DE MEDICCI	0,67	0,00	0,68	0,67	0,83	0,65	37.800
RENTA CORP R. ESTATE	24,20	0,21	24,35	24,00	30,60	24,15	77.846
REPSOL	21,91	0,18	22,12	21,67	26,10	20,21	5.016.796
SACYR-VALLE	24,72	-1,12	25,24	24,60	28,86	19,42	990.881
SANTAN. PTORICO	17,80	-2,25	18,30	17,60	21,64	17,51	3.530
SANTANDER	11,13	-1,07	11,24	11,11	12,40	11,00	29.311.326
SEDA BARNA	2,26	1,35	2,27	2,23	2,64	2,01	1.407.530
SERV. POINT SOLUT.	2,48	-1,20	2,54	2,47	3,55	2,23	273.080
SNIACE	4,63	0,22	4,81	4,55	6,39	3,31	496.480
SOGECABLE	24,63	-1,40	25,24	24,30	35,47	23,41	630.130
SOL MELIÁ	12,08	-0,17	12,15	11,93	13,24	10,74	186.708
SOS CUÉTARA	11,19	-0,53	11,26	11,19	11,88	10,90	51.610
SOTOGRANDE	13,00	0,00	13,00	13,00	14,71	12,60	895
T. ALGODONERA	3,12	0,65	3,12	3,10	3,77	2,95	18.650
TAFISA	1,36	-2,16	1,38	1,36	1,99	1,25	78.000
TECNOCOM	9,92	-2,27	10,00	9,70	11,50	6,40	67.232
TELE 5	18,93	-0,73	19,24	18,85	22,60	17,65	583.310
TELEFÓNICA	12,72	-0,78	12,81	12,64	13,47	11,92	32.209.626
TELEFÓNICA MÓVILES	10,65	-0,93	10,74	10,62	10,95	8,80	728.297
TELEPIZZA	2,62	1,55	2,64	2,59	2,62	1,78	1.424.242
TELMEX	15,94	0,25	16,05	15,75	21,81	15,57	3.800
TPI PAG AMAR	8,43	0,12	8,45	8,42	9,69	7,10	1.005.853
TUBACEX	4,50	0,90	4,52	4,39	5,77	3,55	381.863
TUBOS REUNIDOS	12,43	0,40	12,50	12,30	14,50	10,60	42.411
TUDOR	8,71	-1,69	8,71	8,71	10,19	7,27	1.750
UNIÓN FENOSA	30,17	-0,85	30,31	29,99	33,10	29,26	805.857
UNIPAPEL	22,12	0,77	22,59	22,12	22,12	17,03	2.750
URALITA	3,80	-2,06	3,90	3,80	4,50	3,48	278.818
URBAS	2,46	0,00	2,49	2,39	4,40	1,98	572.850
URBIS	17,10	0,29	17,27	16,88	20,57	15,46	161.890
VALE DO RÍO DOCE ORD.	18,03	-0,99	18,59	18,03	44,93	17,21	4.000
VALE RIO DOCE	15,02	-0,86	15,20	14,90	37,50	14,20	10.850
VALENCIA	30,70	0,00	30,98	30,41	33,00	25,90	11.980
VASCONIA	18,00	0,00	18,00	18,00	18,62	13,56	75
VIDRALA	20,15	0,70	20,30	20,00	22,40	18,65	5.080
VISCOFÁN	11,57	0,09	11,70	11,30	12,74	9,50	21.157
VOLCAN C.M.	11,38	4,21	12,00	11,00	11,38	2,76	4.190
ZARDOYA OTIS	25,00	0,89	25,09	24,65	25,00	20,96	163.850
ZELTIA	5,96	-4,64	6,22	5,96	6,64	5,52	1.583.946

M.C.D.2022

LOS MERCADOS

MERCADO HIPOTECARIO. **TIPOS DE INTERES**

MÍBOR	EURÍBOR	CECA	Bancos	Cajas Ahorros	Deuda Pública
3,219	3,221	4,875	3,758	3,938	3,852

CRÉDITOS HIPOTECARIOS

Periodo	Bancos	Cajas	CECA	Míbor	Euribor
Mayo 2005	3,203	3,417	4,5	2,195	2,193
Julio 2005	3,064	3,312	4,5	2,167	2,168
Agosto 2005	3,072	3,293	4,625	2,225	2,223
Septiembre 2005	3,087	3,292	4,5	2,223	2,22
Octubre 2005	3,125	3,313	4,5	2,415	2,414
Noviembre 2005	3,173	3,342	4,5	2,679	2,684
Diciembre 2005	3,33	3,471	4,5	2,78	2,783
Enero 2006	3,52	3,651	4,75	2,824	2,833
Febrero 2006	3,642	3,751	4,75	2,914	2,914
Marzo 2006	3,682	3,821	4,75	3,106	3,105
Abril 2006	3,758	3,938	4,875	3,219	3,221

METALES Y MATERIAS PRIMAS

Básicos ($/Tm)	Mercado	Precio	Preciosos ($/Onza)	Mercado	Precio
Aluminio	Londres	2.588,00	Oro	Londres	644,20
Cobre	Londres	7.920,00	Paladio	Londres	361,00
Estaño	Londres	8.250,00	Plata	Londres	12,42
Níquel	Londres	21.975,00	Platino	Londres	1.256,00
Plomo	Londres	1.020,00	Petróleo	$ Londres	71,82
Cinc	Londres	3.674,00	Oro (eur/Kg)	Madrid	17,62

(*) Datos extraídos a las: 19:47:22

PRECIO DEL DINERO

Periodo	Mibor	Euribor
1 semana	2,633	2,596
1 mes	2,857	2,596
2 meses	2,937	2,913
3 meses	2,990	2,957
6 meses	3,157	3,123
9 meses	3,283	3,254
1 año	3,390	3,357
2 años	2,407	2,372
3 años	2,407	2,372

MERCADO DE DEUDA

Bonos	Tipo Medio%
Bono a 3 años	3,504
Bono a 5 años	3,676

Obligaciones	Tipo Medio%
Obligaciones 30 años	4,26
Obligaciones 10 años	3,6
Obligaciones 3 años	-0,74
Obligaciones 5 años	0

DIVISAS

1 Euro igual a X Divisas		1 Divisa igual a X Euros	
Dólar EE UU	1,296	Dólar EE UU	0,772
Libra esterlina	0,688	Libra esterlina	1,453
Yen japonés	144,660	Yen japonés	0,007
Franco suizo	1,560	Franco suizo	0,641
Corona sueca	9,189	Corona sueca	0,109
Corona danesa	7,459	Corona danesa	0,134
Corona noruega	7,760	Corona noruega	0,129
Dólar canadiense	1,424	Dólar canadiense	0,702
Dólar australiano	1,725	Dólar australiano	0,580
Dólar neozelandés	2,048	Dólar neozelandés	0,488
Esloti polaco	3,955	Esloti polaco	0,253
Forinto húngaro	263,940	Forinto húngaro	0,004
Corona eslovaca	37,771	Corona eslovaca	0,026
Corona checa	28,338	Corona checa	0,035
Libra chipriota	0,575	Libra chipriota	1,739
Corona estona	15,654	Corona estona	0,064

	Euro	Dólar	Libra	Franco suízo	Corona sueca
Euro	1,000	1,296	0,688	1,560	9,189
Dólar	0,772	1,000	0,531	1,204	7,092
Libra	1,453	1,882	1,000	2,266	13,349
Franco Suizo	0,641	0,831	0,441	1,000	5,892
Corona Sueca	0,109	0,141	0,075	0,170	1,000

EURO/DÓLAR

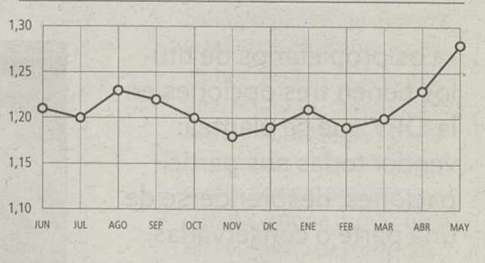

Información facilitada por Morgan Stanley.
Tlfno. 901 11 64 31. www.morganstanley.es

FONDOS DE INVERSIÓN

Fondo	Voc	V.Liquid.	R.Mes%	R.Año%
AHORRO CORPORACIÓN			Tlfno. 902200424	
AC Acciones	RV	2328,00	0,00	—
AC Australasia	RV	5,14	0,00	-3,01
AC Cuenta FT	D	883,00	0,00	-33,61
AC Deuda FT	RFC	1365,00	0,00	—
AC Dinerplus	D	7387,00	0,00	—
AC Divisa		2694,00	0,00	—
AC Euroacciones	RV	487,00	0,00	—
AC Eurofondo	RV	2097,00	0,00	—
AC Euromix	MRV	1871,00	0,00	—
AC Iberoamerica	RV	5493,00	0,00	—
AC Largo FT	RF	9619,00	0,00	—
Acumofondo	MRV	8067,00	0,00	—
Acumofondo 20	MRF	7469,00	0,00	—
Caja Burgos Bolsa	RV	6161,00	0,00	—
Caja Burgos Eurobolsas	GRV	6,57	0,00	0,45
Caja Burgos Europa	GRV	3351,00	0,00	—
Caja Burgos Eurotop	GRV	6,77	0,00	0,46
Caja Burgos Global	GRV	7251,00	0,00	—
Caja Burgos Mixto I	MRV	7589,00	0,00	—
Caja Burgos Renta	RFC	5263,00	0,00	—
Caja Burgos RF 1	GRF	3694,00	0,00	—
Caja Burgos Tesoreria	D	3740,00	0,00	—
Caja Burgos Valor	GRV	2222,00	0,00	—
Caja Segovia Renta	RFC	4629,00	0,00	—
Duerburgos	D	9900,00	0,00	—
Dinero 21	D	789,00	0,00	-76,08
Fonciruclo	RFC	5442,00	0,00	—
Foncirculo Dinero	D	796,00	0,00	-14,12
Fondespana I	RFC	3466,00	0,00	—
Fondespana II	D	9126,00	0,00	—
BANCO ATLANTICO			Tlfno. 902323000	
Atlantico Mixto	MRV	8,93	0,00	2,14
Atlantico Plus 2	GRF	9,08	0,00	0,64
Bolsatlantico	RV	11,83	0,00	4,58
Dineratlantico	D	1479,23	0,00	0,23
Fondoatlantico	RFC	17,45	0,00	0,21
BANCO COOPERATIVO			Tlfno. 902310904	
Dinercoop	D	1146,31	0,00	0,58
Rural Ahorro II	GRV	763,35	0,00	-2,83
Rural Deuda	GRF	830,86	0,00	0,70
Rural Deuda II	GRF	777,81	0,00	0,21
Rural Dinero	D	7637,08	0,00	0,58
Rural Euroindice	GRV	783,87	0,00	1,17
Rural Mixto 50	MRV	1260,21	0,00	1,83
Rural Mixto 75	MRV	729,84	0,00	2,91
Rural Mixto Internac. 50	MRV	591,90	0,00	-2,39
Rural Renta Fija 3	RFC	1081,13	0,00	-0,56
Rural Valor	GRV	792,96	0,00	-1,66
Rural Valor III	GRF	802,35	0,00	-1,27
BANCO POPULAR			Tlfno. 902301000	
Popvalor Cesta Global	GRV	76,50	0,00	-1,04
Popvalor Gar Bolsa Jap.	GRV	95,39	0,00	-0,21
Popvalor Interind. 2000	GRV	119,65	0,00	-2,23
Popvalor Interindices	GRV	82,63	0,00	2,10
Popvalor Mixto 15	MRF	77,99	0,00	0,96
Popvalor mixto 70	MRV	3,24	0,00	2,03
Popvalor Renta Fija	RF	6,20	0,00	-0,59
Popvalor RF intern.	RFC	96,23	0,00	-1,47

Fondo	Voc	V.Liquid.	R.Mes%	R.Año%
BANCO URQUIJO			Tlfno. 901112115	
Urquijo Capital	MRF	2,86	0,00	-0,22
Urquijo Dinero	D	2308,38	0,00	0,56
Urquijo Global	RV	1,02	0,00	-4,85
Urquijo Indice	RV	18,43	0,00	6,14
Urquijo Renta	RFC	22,43	0,00	-0,49
BANKINTER			Tlfno. 902365563	
BK Bolsa Europa	RV	33,06	0,00	3,45
BK Dinero	D	1244,72	0,00	0,65
BK Dinero 97	D	724,10	0,00	0,65
BK Fondo Bonos	RF	910,48	0,00	-0,14
BK Mixto Espa a 50	MRV	1369,82	0,00	2,72
Cuenta Fiscal III	RFC	1048,45	0,00	1,09
BARCLAYS BANK			Tlfno. 913361384	
Barclays Bonos Corto	RFC	13,93	0,00	-0,09
Barclays Dinero	D	1119,49	0,00	0,61
Fondbarclays 1	MRF	15,07	0,00	0,59
BBVA			Tlfno. 902363037	
BBVA Bolsa 2	RV	23,61	0,00	6,22
BBVA Bolsa Emergentes	RV	8,11	0,00	-0,52
BBVA Bono 2006 A	GRF	854,04	0,00	0,30
BBVA Deuda FT	RF	159,33	0,00	-0,69
BBVA Dinero	D	1943,23	0,00	0,60
BBVA Fondbolsa Japon 2	GRV	7,13	0,00	0,03
BBVA Fondbolsa Japon 3	GRV	7,50	0,00	0,14
BBVA Gar. Flexible III	GRV	929,19	0,00	-
BBVA Mixto Global	MRV	6,93	0,00	-0,26
BBVA PRIVANZA			Tlfno. 913748785	
Privanza Bolsa	RV	12,23	0,00	-
Privanza Dinero	D	6630,54	0,00	0,64
BNP PARIBAS			Tlfno. 901191920	
BNP Ahorro	RF	10,78	0,00	-
BNP Bolsa	RV	15,95	0,00	-
BNP Cash	D	794,86	0,00	0,82
BNP Global 15-85	MRF	9,63	0,00	1,17
BNP Global 50-50	MRV	12,74	0,00	-0,43
BNP Global 70-30	MRV	8,21	0,00	0,03
CAJA ESPAÑA			Tlfno. 914320394	
Fondespana 2002	GRV	103,92	0,00	0,54
Fondespaña Acumulativo	RFC	80,11	0,00	-0,55
Fondespaña Ahorro	RFC	74,86	0,00	0,37
Fondespaña Bolsa	RV	111,45	0,00	4,40
Fondespaña FT	RFC	76,86	0,00	-0,43
Fondespaña Futuro	RF	81,94	0,00	-0,51
Fondespaña Global	MRF	78,85	0,00	0,01
Fondespaña Int VI	GRV	71,42	0,00	-0,41
Fondespaña Intern. Gar.I	GRV	84,83	0,00	0,55
Fondespaña R. Activa	RFC	80,01	0,00	-0,57
Fondespaña R. Variable	GRV	110,20	0,00	0,47
Fondespaña Semestral G.	GRF	72,79	0,00	0,54
Fondespana Tesoreria	D	77,48	0,00	0,79
Fondespana Valores	RV	49,81	0,00	-0,65
Fondo 111	D	1024,70	0,00	0,60
CAJA MADRID			Tlfno. 902410413	
Dinermadrid FT	D	1308,64	0,00	0,53
Fondmadrid	D	1570,56	0,00	0,58
Madrid Bolsa	RV	16,93	0,00	5,25

Fondo	Voc	V.Liquid.	R.Mes%	R.Año%
Madrid Bolsa Activa	GRV	6,87	0,00	-0,95
Madrid Bolsa Extra	GRV	8,80	0,00	3,61
Madrid Crecimiento II	GRF	8,02	0,00	-1,02
Madrid Deuda II FT	RF	8,68	0,00	-1,16
Madrid Premiere	RFC	13,26	0,00	-0,88
Madrid Sect.Financ.Global	RV	7,25	0,00	1,16
Plusmadrid Ahorro	MRF	8,47	0,00	1,70
CAJA SALAMANCA Y SORIA			Tlfno. 902200424	
Fonduero Bolsa	RV	441,12	0,00	2,48
Fonduero Dinero	D	1038,04	0,00	0,60
Fonduero Garantizado	GRV	412,16	0,00	0,85
Fonduero Indice	GRV	415,89	0,00	0,70
Fonduero Mixto	MRF	19,49	0,00	0,02
Fonduero Renta	RFC	10,00	0,00	-1,12
Inverbonos	MRF	12,31	0,00	0,30
Inverdeuda FT Renta	RF	501,42	0,00	-0,82
Inverduero 2000	GM	526,17	0,00	1,09
Rentaduero	GRV	365,81	0,00	-1,89
CITIGROUP			Tlfno. 902180519	
Citicash Fund	D	1016,27	0,00	0,90
Citidinero	D	760,32	0,00	0,80
Citifondo Lider	MRF	14,12	0,00	-0,51
Citifondo RV	RV	34,99	0,00	5,54
Citimoney	D	1312,82	0,00	0,58
DEUTSCHE BANK			Tlfno. 913355780	
DB Alemania	MRV	8,61	0,00	-
DB Diner	D	1203,85	0,00	0,56
DB Europa bolsa	RV	10,07	0,00	4,79
DB Invest	RFC	12,15	0,00	-1,15
DB Mixta	MRV	21,41	0,00	3,11
DB Sectorial 2001	GM	10,02	0,00	-1,36
ESPIRITO SANTO			Tlfno. 902123252	
Espirito Santo Fondtesoro	RF	14,69	0,00	-0,65
Espirito Sto. Bolsa España	RV	1197,89	0,00	5,48
Espirito Sto. Mix España 25	MRF	16,86	0,00	2,79
Espirito Sto. Renta Plus	MRF	11,30	0,00	0,55
FIBANC			Tlfno. 902152595	
Fibanc Crecimiento	MRV	13,48	0,00	2,43
Fibanc Fondiner	D	2288,02	0,00	0,53
Fibanc Premier	D	904,22	0,00	0,57
LA CAIXA			Tlfno. 902400410	
Fonc. 17Mixto Intern	MRV	10,77	0,00	1,06
Fonc. 18 RV Mixto Intern	MRV	9,45	0,00	1,05
Foncaixa 57 RFLargo Euro	RFC	15,04	0,00	0,23
Foncaixa 94 FF Bolsa Europea	GRV	6,57	0,00	0,05
Foncaixa Ahorro 2	RFC	18,79	0,00	-
Foncaixa Ahorro 31	RFC	2,35	0,00	0,49
Foncaixa Ahorro 34	RFC	9,85	0,00	0,52
Foncaixa Ahorro 36	RFC	12,30	0,00	0,53
Foncaixa Ahorro 7	RFC	16,84	0,00	0,47
Foncaixa Internacional 1	RFC	0,35	0,00	-6,15
Foncaixa Mixto 25	MRF	7,80	0,00	0,06
Foncaixa Mixto 28	MRF	7,81	0,00	0,07
MORGAN STANLEY GESTION			Tlfno. 901116432	
Japanese Eq Growth Fund A	RV	7,16	0,00	-11,06
MS Ahorro	RFC	18,78	0,00	-
MS Bolsa	RV	30,81	0,00	5,73

Fondo	Voc	V.Liquid.	R.Mes%	R.Año%
MS Bolsa Internacional	RV	9,00	0,00	-2,69
MS Bolsaplus	RV	22,02	0,00	3,16
MS Dinerplus	RFC	1435,53	0,00	0,55
MS Divisa	RFC	8,45	0,00	-1,78
MS Euro Deuda	RF	8,11	0,00	-2,64
MS Euro Seleccion	RV	10,40	0,00	5,43
MS Fiva	MRF	17,73	0,00	-0,40
MS Fondo	RFC	24,32	0,00	0,11
MS Fondo 25	D	902,50	0,00	0,70
MS Fondo Activo Equilibrio	MRV	18,93	0,00	-1,71
MS Fondo Activo Estable	MF	10,37	0,00	-1,20
MS Fondo Activo Oportunidad	MRV	9,55	0,00	-2,15
MS Fondos Moderado	MF	10,07	0,00	11,85
MS Gran Selección	D	14,41	0,00	-0,10
MS Gran Selección II	RV	2,48	0,00	-2,67
MS Latinoamérica	RV	8,06	0,00	-6,25
MS Multigestión Activo Crec.	RF	15,13	0,00	-0,81
MS Multigestión Activo Estable	RF	12,96	0,00	-0,38
MS Multigestión Activo Oport.	RV	18,63	0,00	-0,86
MS Multigestión Activo Variable	RV	7,10	0,00	-1,61
MS Tesorería Plus	RFC	11,98	0,00	1,03
MSS Asian Equity A	RV	21,95	0,00	-0,41
MSS Emerging Mark Eq A	RV	20,93	0,00	-0,05
MSS European Eq Gro. A	RV	8,84	0,00	-
MSS European Property A	RV	28,35	0,00	8,29
MSS Global Brands A	RV	38,01	0,00	-2,66
MSS Global Sm Cap Val A	RV	26,35	0,00	1,00
MSS Japanese Value Eq A	RV	8,48	0,00	-1,40
MSS US Bond A	RF	15,79	0,00	-9,30
RENTA 4			Tlfno. 913848500	
Renta 4 Acciones Mixto	MF	5,62	0,00	3,09
Renta 4 Ahorro	RF	12,02	0,00	-2,08
Renta 4 Bolsa	RV	20,50	0,00	6,08
Renta 4 Fondtesoro	RFC	78,49	0,00	0,20
Renta 4 Intern.	MRF	7,94	0,00	2,75
SCH			Tlfno. 915209032	
Banesdeuda FT	RFC	617,39	0,00	-0,13
Banesto Dinero	RFC	15,57	0,00	0,37
Banesto G B.Europea 2003	GRV	9,72	0,00	0,96
BCH 2004 A	GRF	75,83	0,00	-
BCH 5 A	GRF	95,74	0,00	0,22
BCH Bonos Fondtesoro	RF	766,48	0,00	-1,07
BCH Interes Diario	RFC	7,79	0,00	0,28
BSN Banif Acc. Esp.	RV	30,80	0,00	4,10
BSN Banif Dinero	D	1861,19	0,00	0,70
BSN Banif Europa RF	RFC	19,14	0,00	-0,95
BSN Banif Tesoreria FT	D	1140,02	0,00	0,59
Dineractivo	D	1465,55	0,00	0,08
Extradinero Banesto	D	861,14	0,00	0,58
Fonbanesto II	RF	12,57	0,00	-1,32
Fonventure	RV	19,31	0,00	-5,86
Sant. A Bolsa Indices	GRV	1297,03	0,00	0,83
Sant. Acciones	RV	2,80	0,00	2,03
Sant. Ahorro	RFC	15,20	0,00	0,21
Sant. Bolsa Europea A	GRV	1195,94	0,00	-2,78
Sant. Dinero FT.	D	1283,78	0,00	0,56
Sant. Indice	RV	17,29	0,00	7,20
Sant. Siglo XXI 3	GRF	11,90	0,00	-0,37
Sant. Tesoreria	D	1611,24	0,00	0,66
Santander Liquidez	D	64,85	0,00	0,41

Vocación: **C**: Convertibles; **D**: Dinero; **GA**: Gestión Alternativa **GM:** Garantizados Mixtos; **GRF**: Garantizados RF **GRV:** Garantizados RV; **I:** Inmobiliarios; **MD:** Mixtos Dinámicos **MF:** Mixtos Flexibles; **MRF:** Mixtos RF; **MRV:** Mixtos RV **RF:** R.Fijo; **RFC:** RF Corto Plazo; **RV:** R.Variable; **W:** Warrants. **R. Anual %:** Rentabilidad acumulada por el fondo en lo que va de año. **R. Mens.:** Rentabilidad acumulada por el fondo en el mes

Planes de Pensiones
Cada día, tenemos
muy presente su futuro

Seguimos ofreciéndole los mejores resultados:
Mejor Rentabilidad Media Ponderada
15,36*% Morgan Stanley Gestión Vs **6,02*%** Industria
*Rentabilidades referentes al sistema individual a 1 año. Fuente: Inverco, abril 2006.

Morgan Stanley
One Client at a time

BURGOS. San Lesmes, 1 3º. Tel.: 947 25 60 30 .**www.morganstanley.es**

M.C.D.2022

Los accionistas de BME aprueban la salida a Bolsa de un 33% de su capital

Está previsto que el estreno del 'holding' que agrupa a los parqués de Madrid, Barcelona, Valencia y Bilbao se produzca el mes de julio

• Los propietarios de títulos tienen tres opciones en la OPV que se plantea: vender todas sus participaciones, desprenderse de una parte o conservarlas.

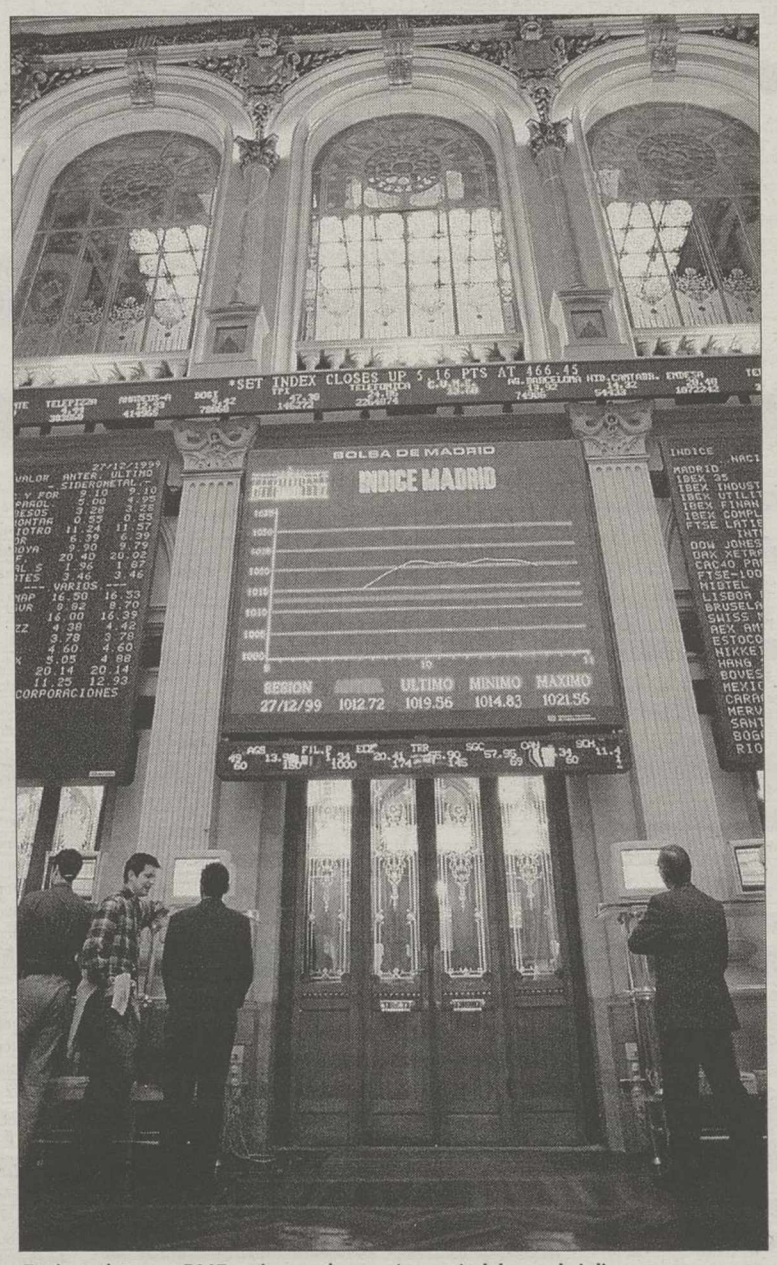

Está previsto que BME cotice en el parqué a partir del mes de julio. / EFE

OTR-PRESS / MADRID

La Bolsa española contará en breve -previsiblemente en el mes de julio- con un nuevo inquilino. La junta extraordinaria de accionistas de Bolsas y Mercados Españoles (BME) aprobó ayer la salida al parqué del 33% de su capital, lo que supone unos 27,6 millones de acciones. El presidente del grupo, Antonio Zoido, destacó que el salto a los mercados de este *holding* que agrupa a las bolsas de Madrid, Barcelona, Valencia y Bilbao supone el cierre de una etapa y el comienzo de otra nueva que va a ser «positiva». Los accionistas tienen de plazo para adherirse a la Oferta Publica de Venta de acciones (OPV) hasta el 12 de junio, con lo que la sociedad podía comenzar a cotizar a partir de julio.

Los titulares de BME pueden optar por tres posibilidades: vender la totalidad de sus acciones, desprenderse de sólo una parte, o mantener la posesión íntegra de sus participaciones. En estos dos últimos casos asumen el compromiso de no transmisión de su capital por un período de 180 días. El visto bueno a la OPV contó con el apoyo unánime de todos los accionistas que asistieron a la junta celebrada ayer, y que representaban casi el 80% del total del capital social de la compañía.

Actualmente, los principales propietarios de BME son el Grupo Santander -con el 13,2% de los títulos-, el BBVA (10,4%), Banco de España (9,8%), La Caixa (5,5%), Caja Madrid (5,1%), BNP Paribas (4,6%), Grupo Credit Agricole (4,1%), Ahorro Corporación(3,3%), G.V.C (2,3%) y Societé Generale (2,1%).

En la junta extraordinaria celebrada en Madrid también se aprobó el reparto de un dividendo extraordinario de 100 millones de euros -1,2 euros brutos por título-, que se cargará a las reservas disponibles para los accionistas que lo fueran con anterioridad a la OPV y salida a Bolsa, si la operación se lleva a cabo antes de que finalice el año.

EN UN BUEN MOMENTO. El presidente de BME destacó que la salida a Bolsa «es un paso importante y positivo y querido por los accionistas», y añadió que, de esta forma, se ha cerrado una etapa y comienza «otra que va a ser positiva».

Además, Antonio Zoido quiso dejar claro que esta operación no sólo «refleja la voluntad fundacional de la sociedad y facilita el reconocimiento de su valor», sino que se produce en un buen momento, «dados los buenos resultados empresariales de la sociedad durante 2005 y el primer trimestre de 2006».

La junta extraordinaria dio *luz verde* asimismo a varias modificaciones de los estatutos, entre las que destacan los cambios en materia de gobierno corporativo, entre ellos el nombramiento de un vicepresidente independiente de entre los consejeros de igual condición de la sociedad, y la designación de otros cuatro nuevos asesores independientes, que serán Álvaro Cuervo, Karel Lannoo, Manuel Olivencia y Margarita Prat.

Estas nuevas incorporaciones se producen tras las renuncias de los consejeros José Luis Damborenea, Ángel Torre y Juan Carlos Ureta, que se incorporarán al Consejo Asesor de Mercados.

El 'blindaje' de Antonio Zoido

El presidente del consejo de administración de Bolsas y Mercados Españoles (BME), Antonio Zoido, podría recibir hasta 2,58 millones de euros si es cesado de su cargo después de que la compañía salga a Bolsa, según aprobó ayer la sociedad en la junta extraordinaria de accionistas. Este acuerdo establece que en caso de perder su cargo, Zoido será retribuido con un importe equivalente hasta tres veces la cantidad fija anual establecida por la junta general de accionistas en el momento de dicho cese.

En la anterior reunión de propietarios del 25 de abril, BME dio el visto bueno a la subida de un 36,5% para la retribución de su presidente, en caso de que comenzase a cotizar este año. De esta manera, el ejecutivo pasaría a cobrar 860.000 euros anuales, desde los 630.000 euros de 2005. Tras la medida de ayer, el presidente de BME podría llegar a alcanzar los 2,58 millones de euros.

CLAVES DEL DÍA

▶INDICADORES

IPI: **El Índice de Producción Industrial se desploma casi un 10% e abril por el cambio de fechas de la Semana Santa.** La producción i dustrial cayó un 9,6% en abril en relación al mismo plazo de tiemp del ejercicio anterior, un descenso atribuible, en gran parte, a que pasado año la Semana Santa se celebró en marzo y en 2006 en el tado mes. Corregidos los efectos del calendario laboral, la variació interanual se sitúa en el 1,2%, lo que supone el quinto aumento co secutivo en este indicador. La tasa media del Índice de Producció Industrial (IPI) aumentó un 2,2% en los cuatro primeros meses d año, según los datos del Instituto Nacional de Estadística (INE).

PERSPECTIVAS: **Almunia asegura que la economía europea está «e una fase de recuperación».** El comisario europeo de Economía, Joaqu Almunia, señaló ayer que la economía europea ha entrado este año e una fase de recuperación «después de unos años malos de muy bai crecimiento, altos niveles de paro y poca creación de empleo». El re ponsable de finanzas del Ejecutivo comunitario indicó que «sobre tod ha cambiado mucho el clima de confianza; frente a unos consumidore e inversores retraídos, ahora hay confianza y ganas de invertir».

▶SECTORES

VIVIENDA: **Trujillo anuncia que se edificarán 5.700 VPO en las comu dades donde Sepes ha comprado suelo.** La ministra de Vivienda, Ma Antonia Trujillo, informó ayer de que su Departamento, a través de entidad pública empresarial de suelo (Sepes), edificará «5.688 vivienda protegidas (VPO) simultáneamente en las comunidades autónom donde ha adquirido suelo», en una actuación que, según valoró, «inédita en España». La socialista explicó que el Gobierno está hacien «un gran esfuerzo» por movilizar suelo público en todo el país.

COMBUSTIBLES: **El Brent se encarece en más de un dólar tras amenaza de Irán de cortar el suministro de crudo.** El precio del bar de Brent de Mar del Norte continuaba ayer su escalada y se encare en más de un dólar después de que el máximo líder religioso iraní, ayatolá Ali Jamenei, amenazara con suspender el suministro de cr do del Golfo en caso de que su país sufra algún tipo de agresión p parte de Estados Unidos. En concreto, el Brent se cambiaba a 72, dólares en el International Petroleum Exchange (IPE) de Londre 1,16 dólares más que en la sesión anterior, mientras que el barril Texas *sweet light* se cotizaba a 73,75 dólares, 65 centavos más que la sesión precedente del Nymex de Nueva York.

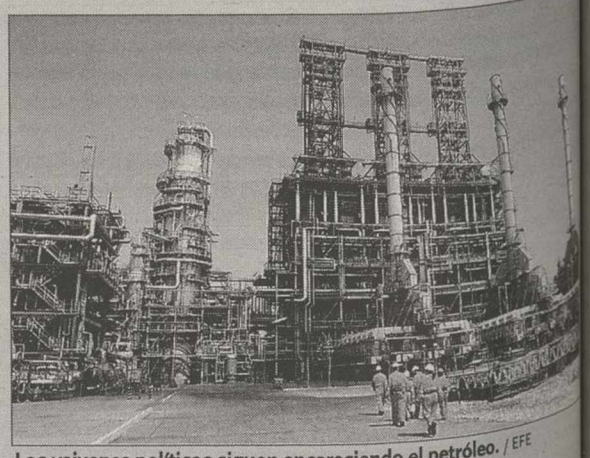

Los vaivenes políticos siguen encareciendo el petróleo. / EFE

▶TRIBUNALES

ITALIA: **Arranca el juicio por la bancarrota de Parmalat.** El Tribunal Parma abrió ayer la audiencia preliminar del juicio a 64 acusados hundimiento de la empresa agroalimentaria Parmalat, declarada bancarrota en diciembre de 2003 en medio de irregularidades afectaron a unos 100.000 inversores. Se juzgan cargos que van de de asociación para delinquir a bancarrota fraudulenta contra 64 e rectivos de la firma, entre ellos su fundador, Calisto Tanzi, sus hi Francesca y Stefano y el ex director financiero Fausto Tonna.

HACIENDA: **La Audiencia Nacional rechaza que la fiscal cambie los litos de los que acusa a los ex accionistas de Telecinco.** La presiden de la Sección Primera de lo Penal de la Audiencia Nacional, Manu Fernández de Prada, rechazó ayer en el juicio contra el ex director ge ral de la ONCE y ex presidente de Telecinco, Miguel Durán, el empre rio Javier de la Rosa y otros seis ex accionistas de la cadena, la petic de la fiscal Anticorrupción Pilar Melero de cambiar en esta sesión la c lificación de algunos de los delitos fiscales de los que acusa a los pro sados. La representante del Ministerio Público y el Abogado del Esta habían solicitado modificar las conclusiones provisionales de su escr de calificación, sustituyendo el delito de admnistración desleal por de apropiación indebida, y quitando el carácter de continuado a uno los delitos contra la Hacienda Pública que imputa a Durán.

De martes a sábado, toda la información de los mercados en La Tribuna

M.C.D.2022

RESULTADOS ELECTORALES

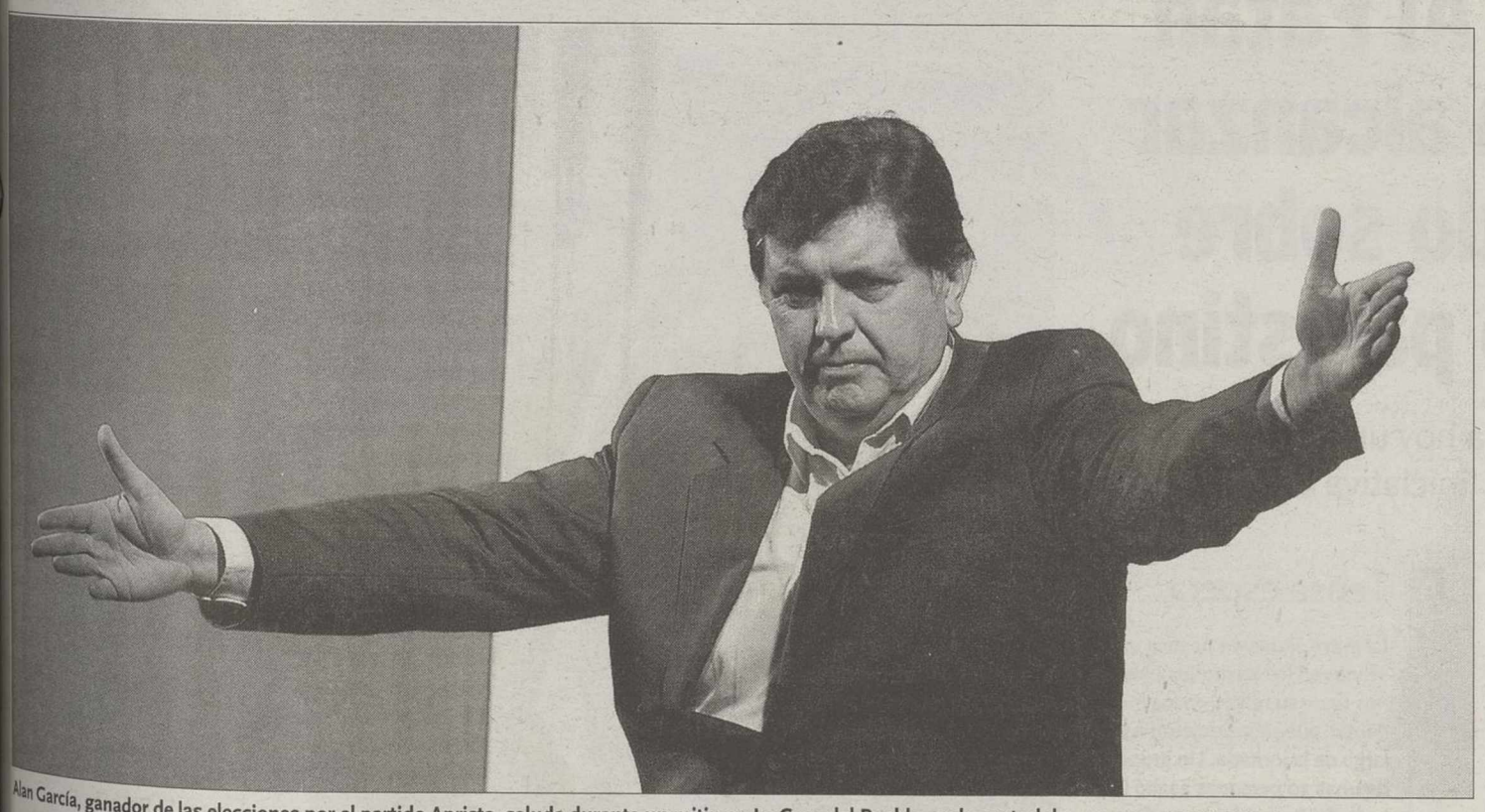

Alan García, ganador de las elecciones por el partido Aprista, saluda durante un mitin en La Casa del Pueblo, sede central de su grupo. / SERGIO URDAY (EFE)

Perú rechaza la senda de Chávez

Nuevo presidente. El socialdemócrata Alan García gana los comicios con el 54 por ciento de los votos y promete no defraudar

En la oposición. El nacionalista Ollanta Humala acepta la derrota y manifesta que su proyecto político «sigue adelante»

AGENCIAS / LIMA

«El único derrotado no tiene documento de identidad peruano. Es el que quiso llevarnos de las narices con la fuerza de su negro dinero. Aquí está la democracia de Perú que le ha dicho no a Hugo Chávez». Con estas palabras proclamaba ayer el líder socialdemócrata peruano, Alan García, su victoria en las elecciones presidenciales celebradas el pasado domingo.

El ex presidente se proclamó vencedor, con el 54 por ciento de los votos, por delante del candidato nacionalista, Ollanta Humala, que se hizo con 45 de los 115 escaños de la Cámara Legislativa.

García se refería así a las amenazas vertidas en marzo por el mandatario de Venezuela, que aseguró que su Gobierno rompería las relaciones con Lima si el candidato aprista, a quien llamó «ladrón» y «demagogo», ganaba los comicios, como ha sucedido.

No obstante, el viceministro venezolano de Exteriores para América Latina y el Caribe, Pavel Rondón, indicó, tras conocer estos resultados, que su Ejecutivo mantendrá las relaciones con Perú «en su estado actual».

Pese a la victoria, García logró el triunfo en sólo nueve de los 24 departamentos del país, los más poblados, y entre ellos la capital, que aglutina a una tercera parte del electorado, con un 62 por ciento de los sufragios.

Por su parte, el ex comandante Humala ganó en 15 departamentos del sur andino y la selva, las zonas más deprimidas y pobres del Estado, aunque también las menos pobladas.

El candidato nacionalista reconoció la victoria de su rival en los comicios y dijo que su proyecto político «sigue adelante».

«Reconocemos los resultados emitidos por la Oficina Nacional de Procesos Electorales y saludamos a las fuerzas que han competido con nosotros, representadas en el señor Alan García», explicó.

El candidato de Unión por Perú agregó, no obstante, que los nacionalistas deben sentirse ganadores, porque «se ha logrado una gran mayoría social y hoy nos renovamos en nuestro compromiso de trabajo y servicio al país, de defender la nación y los recursos naturales».

PROMETE NO FALLAR. Mientras, el elegido presidente pidió perdón a los peruanos y prometió que en «esta segunda oportunidad» no fallará ni defraudará aunque tenga que morir en el empeño.

«Los limeños han dado su voto por esta alternativa, eso representa un voto de esperanza, de confianza, que no es un cheque en blanco, que exige del aprismo la más alta madurez, la más alta responsabilidad», aseveró.

García prometió demostrar su «conciencia moral e ideológica» y «no convertir al Estado en un botín», tras hacer mención a la generosidad del pueblo.

Además, reconoció que «se abre una difícil etapa de cinco años» y, tras pedir perdón por sus errores del pasado, indicó que lo que le hizo fallar fue el «apetito desordenado y la vocación de poder». «Nada de frivolidades, nada de viajes, nada de sueldos suculentos, nada que signifique ofender al pueblo», aseveró.

Asimismo, anunció que espera que en cinco años Perú sea «el primer país del Pacífico suramericano, descentralizado y con justicia social».

FELICITACIONES. El mandatario electo recibió la enhorabuena del presidente del Gobierno español, José Luís Rodríguez Zapatero, quien le deseó los «mayores éxitos» en su próxima gestión y la voluntad española de trabajar «estrechamente» con la nación andina en esta nueva etapa, según fuentes gubernamentales.

También su homóloga chilena, Michelle Bachelet, felicitó por teléfono a García. «Siempre hemos tenidos muy buenas relaciones con ellos y las seguiremos manteniendo, como con cualquier gobernante que sea elegido democráticamente», declaró.

Además, el subsecretario de Estado de Estados Unidos, Robert Zoellick, se sumó a las congratulaciones y manifestó que el triunfo del candidato aprista es la mejor respuesta a las intervenciones de Venezuela en Perú.

PERFIL

Objetivo: borrar los errores del pasado

El ex presidente Alan García, que ganó ayer por segunda vez la Jefatura del Estado peruano, enfrentará durante el quinquenio 2006-2011 el reto de devolver a su país el liderazgo en Sudamérica y derrotar a los fantasmas de su primera gestión. García, que gobernó entre 1985 y 1990 con un resultado considerado «desastroso» por la gran mayoría de sus compatriotas, derrotó, en la segunda vuelta presidencial, al nacionalista Ollanta Humala, del partido Unión por el Perú (UPP).

El líder del histórico Partido Aprista Peruano (PAP) fue, con 36 años, el presidente más joven de América Latina, pero terminó su mandato con la economía peruana colapsada, tasas de inflación que evaporaron el poder adquisitivo de los ciudadanos y el descontento ante medidas catalogadas de «populistas». Debió afrontar, además, el fortalecimiento del grupo terrorista Sendero Luminoso y el momento más crítico de la prolongada guerra interna.

Durante la reciente campaña electoral, en medio de la cual cumplió 57 años, reconoció los errores del pasado, que achacó a su juventud de entonces, y remarcó que ha adquirido la madurez suficiente como para poder subsanarlos.

La primera vuelta del pasado 9 de abril le permitió recibir una nueva oportunidad de volver al Gobierno, tras una lucha voto a voto con la conservadora Lourdes Flores, a la que dejó finalmente fuera de la carrera electoral por sólo 64.000 sufragios.

Sus principales propuestas han sido mantener la estabilidad del país, aprovechar la coyuntura económica mundial para colocarlo a la vanguardia del desarrollo en el Pacífico Sur y privilegiar el desarrollo de la agricultura para combatir la pobreza.

|OPINIÓN|

El regreso

PILAR CERNUDA

Ha vuelto Alan García a la presidencia de Perú. Salió por la puerta de atrás la vez anterior, con acusaciones de corrupción, peligro de cárcel, el país en el hoyo y su prestigio por debajo de cero; fue un presidente arrogante, déspota, elitista, que se movía bien en el terreno del trapicheo y las finanzas poco claras. Pero le han vuelto a votar, evidentemente no porque dejara buen recuerdo, sino porque la alternativa, el indigenismo de Ollanta Humala, ponía los pelos de punta a la mayoría de los peruanos.

García ha vendido el mensaje de que había cambiado en lo personal y en lo político respecto a su mandato anterior, prometió orden donde antes permitía el desorden, entonó el *mea culpa* de forma aparentemente sincera, logró que le apoyaran dirigentes políticos de solvencia -entre ellos Felipe González- y presentó un proyecto de Gobierno en el que se dedicaba merecida atención a las clases más desfavorecidas.

Hace un año, nadie daba un duro por su vuelta a la presidencia. Humala empujaba con fuerza y el centro derecha presentaba una buena candidata, Lourdes Flores, pero finalmente la segunda vuelta se decidió entre García y Humala y los que habían votado a Flores lo tuvieron claro: había que cerrar el paso al dirigente indigenista, tan vinculado a la guerrilla que él mismo había participado en acciones de ingrato y mortal recuerdo. Además, la irrupción de Hugo Chávez en la campaña, su apoyo incondicional a Humala y el anuncio de que Venezuela rompería relaciones con Perú si ganaba García, fue un claro aviso de lo que esperaba a ese país si entraba en la cadena del populismo a ultranza que capitanean Castro y Chávez.

Más que votar a favor de Alan García, la mayoría de los peruanos ha votado contra Humala. Más que apostar por un dirigente que pedía una segunda oportunidad, han ido a las urnas con la decisión de decir a Ollanta que no quieren para su país un Gobierno como el que él representaría. Más que recibir con alborozo a García, la mayoría recibe con alivio el haber enviado a Humala a su casa, no al palacio presidencial. ■

M.C.D.2022

ORIENTE PRÓXIMO

Hamas y Al Fatah no logran alcanzar un acuerdo sobre el Estado palestino

Abu Mazen convocará hoy un referéndum para tratar la llamada 'iniciativa de los presos'

• El presidente de la ANP propone un plan diseñado por representantes de los prisioneros árabes, que prevé la creación de dos países como solución al conflicto con Israel.

OTR PRESS / MADRID

Si no hay sorpresas, el presidente de la Autoridad Nacional Palestina, Abu Mazen, pondrá hoy una fecha para el referéndum que había anunciado sobre la *iniciativa de los presos,* que prevé la creación de dos Estados como solución al conflicto con Israel.

Mazen, que ha adoptado esta decisión ante la falta de acuerdo entre el grupo islámico Hamas y el nacionalista Al Fatah, se reunió ayer con el alto representante para la Política Exterior y de Seguridad Común (PESC) de la Unión Europea, Javier Solana. Éste garantizó que Bruselas seguirá apoyando económicamente a Palestina.

Mazen le comunicó al político europeo que será consecuente con el ultimátum de 10 días que dio a las organizaciones para aceptar su propuesta. «El que quiera enmendar el documento, no obtendrá ningún resultado», sentenció el presidente palestino, contrario a modificar este plan, diseñado por destacados representantes de los dos colectivos encarcelados en prisiones de Israel.

Por su parte, al grupo radical no le hizo gracia la advertencia de Mazen. «Sentimos que el acercamiento sea tratar este documento como sagrado y eso es algo que no podemos aceptar», aseguró Sami Abu Zuhri, portavoz de la organización que lidera el Gobierno. Aunque Hamas está dispuesto a continuar con las negociaciones, no comparte la fecha límite impuesta ni tampoco la solución de la consulta popular. «No vamos a aceptarlo», subrayó Zuhri.

SIN PRECEDENTES. El objetivo del presidente es que la población de Gaza y Cisjordania se pronuncie sobre el establecimiento de un futuro Estado palestino con las fronteras anteriores a 1967, por medio de un referéndum que no tiene precedentes históricos. Llegar a esto reforzaría la figura de Mazen. «Le daría poder para continuar con las negociaciones con Israel», afirmó Azam al-Ahmad, dirigente de Al Fatah.

Javier Solana, en todo caso, garantizó la ayuda europea a Palestina. «La UE sigue siendo el principal donante de este pueblo y se está dando más dinero en 2006 que en 2005», indicó el alto representante para la Política Exterior. «No abandonaremos a los ciudadanos», garantizó.

Estas declaraciones se produjeron tras la decisión tanto de la UE como de EEUU de suspender su cooperación, que asciende a cientos de millones de dólares, después de que se formara el nuevo Gobierno. El motivo es que ambos países siguen considerando a Hamas un grupo terrorista.

Solana aseguró que la UE está elaborando aún el mecanismo para que la ayuda humanitaria pueda llegar a los palestinos sin necesidad de pasar por el Ejecutivo.

Tensa espera

La grave situación política que se vive en los territorios palestinos tiene su reflejo en los incidentes que se produjeron a lo largo de la jornada. Un grupo de unas 30 personas asaltó la sede del Banco Árabe en Gaza para reclamar los salarios que les corresponden. En concreto, el Ejecutivo se había comprometido a pagar ayer a 40.000 funcionarios, los primeros en tres meses, pero el dinero disponible no era suficiente para cumplir ese objetivo. Sólo 10.000 clientes del Banco de Palestina cobraron. Los asaltantes lanzaron agua contra el despacho del director antes de que la Policía lograra desalojarlos. Horas antes, un miliciano de Hamas murió en una explosión en la localidad de Jabaliya, en el norte de la franja de Gaza, y dos personas más, una de ellas su hijo de ocho años, resultaron heridos. Además, en la misma localidad, un miembro de los Comités Populares de Resistencia falleció y otros cuatro resultaron heridos en un ataque que la Fuerza Aérea israelí lanzó contra su vehículo.

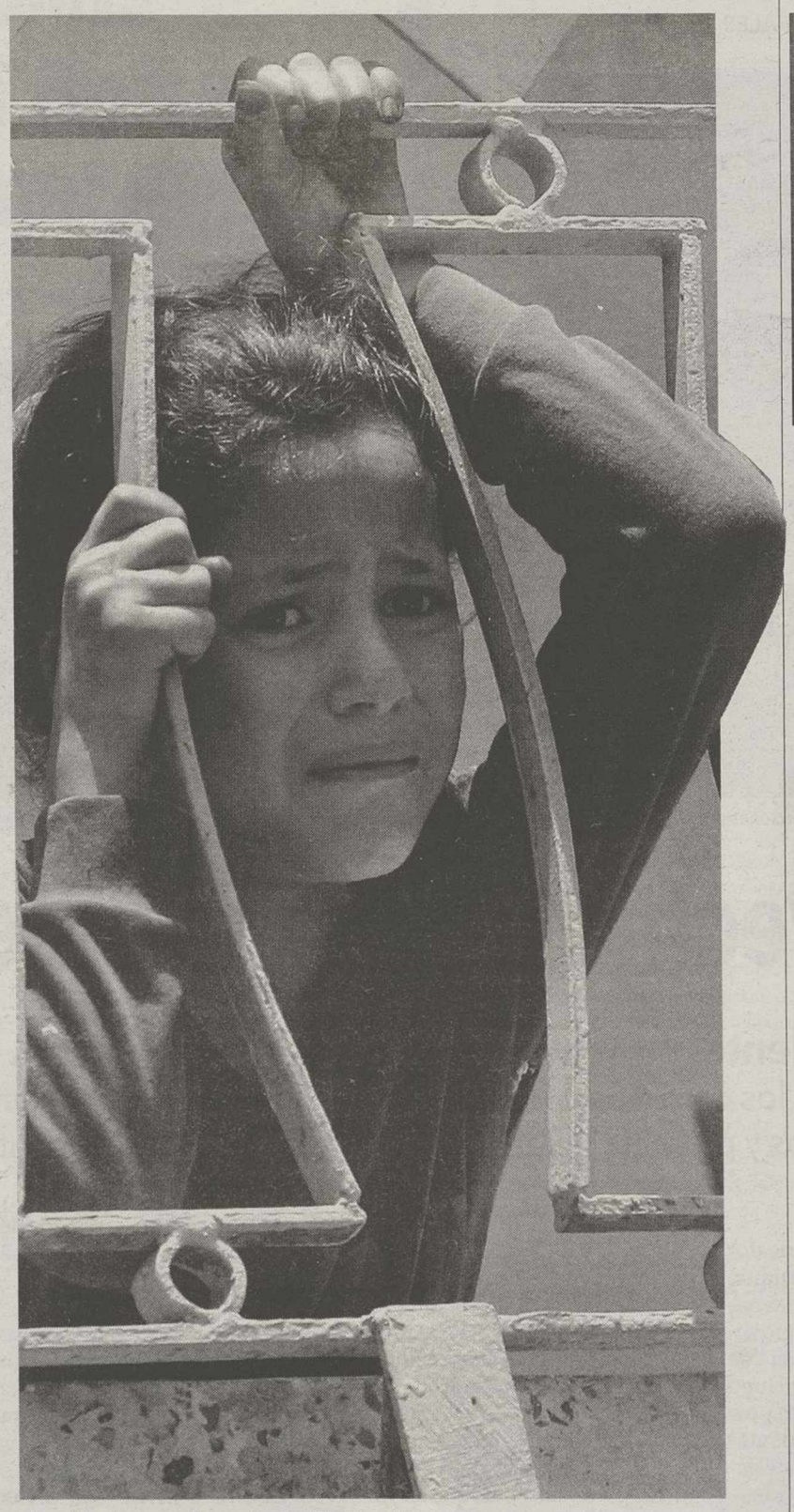

Una niña observa el lugar donde falleció un líder de Hamas. / HATEM MOUSSA (AP)

Un soldado italiano pierde la vida en un atentado en la ciudad iraquí de Nasiriya

AGENCIAS / BAGDAD

Un soldado italiano murió y otros cuatro resultaron heridos, uno de ellos de extrema gravedad, en un atentado ocurrido ayer a unos 100 kilómetros al norte de la ciudad iraquí de Nasiriya, según informaron desde Roma varios medios de comunicación, citando fuentes del contigente atacado.

El Estado Mayor de la Defensa confirmó que una bomba explotó al paso del vehículo militar que encabezaba una patrulla y que podría estar escoltando un convoy logístico británico.

Horas antes, en la capital del país, un grupo de hombres armados vestidos con uniforme de la Policía secuestró a unas 50 personas en un centro de servicios de transporte. Entre los rehenes se encuentran el propietario de la empresa, que ofrece viajes de turismo a Siria y Jordania, sus hijos y muchos empleados.

Mientras, el Alto Tribunal Penal iraquí anunció el aplazamiento hasta el día 12 de junio del juicio que se sigue contra el ex presidente Sadam Husein y siete de sus colaboradores, a fin de que la defensa busque nuevos testigos. El magistrado encarceló a cuatro declarantes presentados por los abogados del ex mandatario por cometer perjurio.

Además, otro tribunal nacional sentenció a cadena perpetua al iraquí Mustafa Salman al Jubouri por su participación en el secuestro y asesinato de la trabajadora humanitaria Margaret Hassan, en octubre de 2004.

CRISIS ATÓMICA

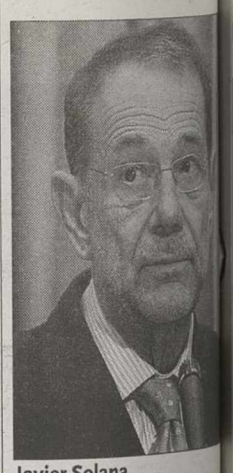

Javier Solana.

Solana presenta hoy a Irán el pla de la ONU para que suspenda s programa nucle

EUROPA PRESS / VIENA

El alto representante de l para la Política Exterior y guridad Común (PESC vier Solana, viajó ayer a para transmitir a Teher paquete de incentivos y a nazas que los cinco m bros permanentes del Co jo de Seguridad de la ON Alemania acordaron el pa do jueves en Viena, con e de convencer al país de suspenda el enriquecimi de uranio y vuelva a la m de negociaciones para de tir su programa nuclear.

Según fuentes diplom cas, Solana presentará ho propuestas europeas al nistro de Exteriores, Ma chehr Mottaki.

Mientras el represen europeo viaja a Teher secretaria de Estado no americana, Condoleeza ce, advirtió de nuevo de Irán debe responder cuestión de semanas oferta hecha por Estados dos, Rusia, China, Fran Reino Unido y Alemania.

«Yo no soy nadie para cer previsiones especí pero creo que es justo s cionar este asunto en c tión de semanas, no m indicó. Al ser preguntado bre si se espera una resp ta por parte de Teherán a de mediados de julio, cua las potencias económica reunirán la Cumbre del en Rusia, Rice apuntó: «N mos dónde nos encontra en ese momento».

El pasado sábado, el lar iraní de Exteriores, Ma chehr Mottaki, afirmó que posible «dar un gran p adelante» y dio la bienve a conversaciones sin con ciones con todas las pa incluyendo Estados Uni «Si en la nueva propuesta ropea que está previsto Solana presente en Teher hubiera buena fe, posi mente se cree una sali atolladero en el que ellos mos se han metido», ase Además, precisó que su bierno «estudiará la propu ta en el momento adecu y posteriormente anunc su decisión».

M.C.D.2022

DÍA MUNDIAL DEL MEDIO AMBIENTE

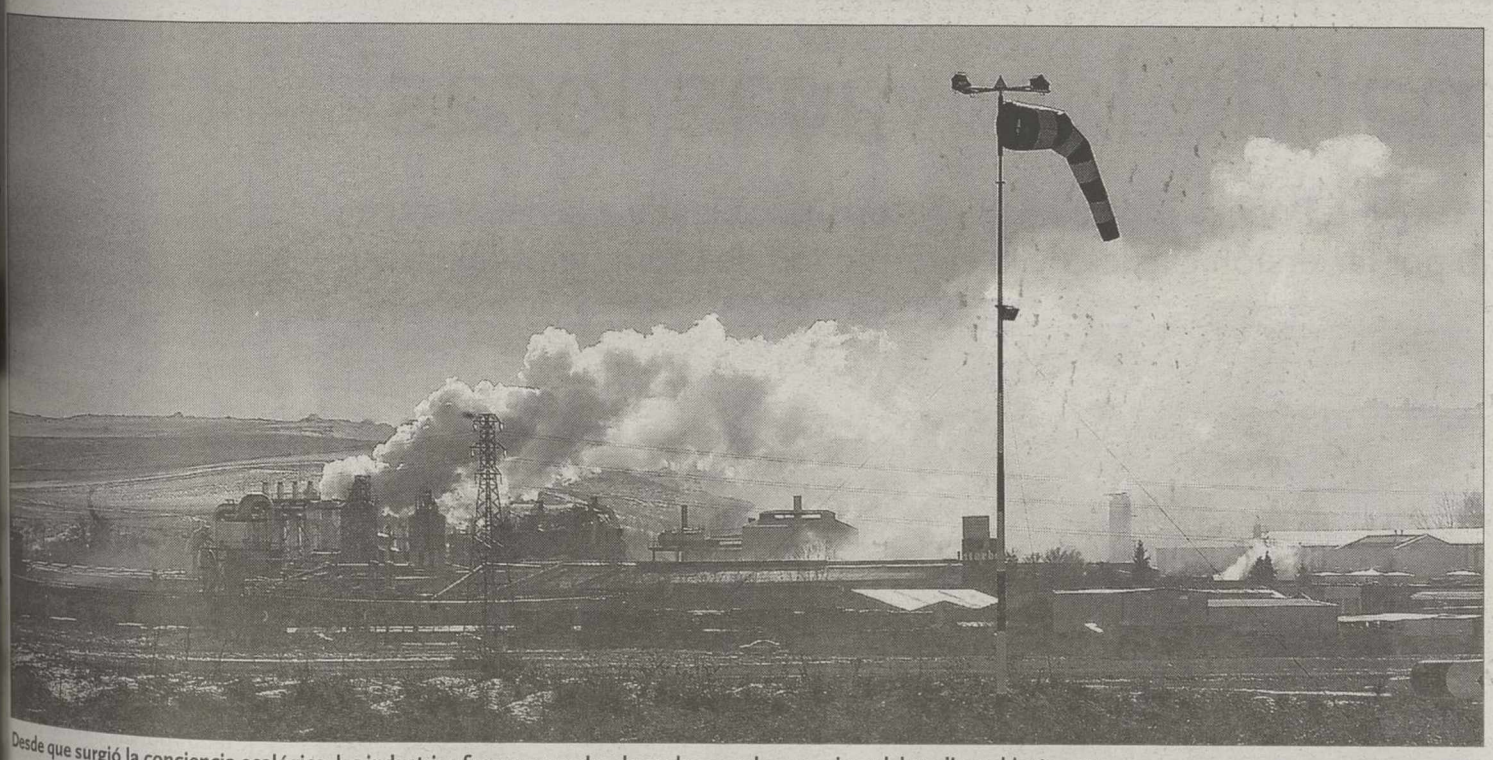

Desde que surgió la conciencia ecológica, las industrias fueron acusadas de ser las grandes enemigas del medio ambiente. / EFE

Tú controlas el **cambio climático**

Cada europeo es responsable del 20 por ciento de las emisiones de gases de efecto invernadero a la atmósfera • Narbona aboga por la concienciación y por un pacto de Estado

FAX PRESS / MADRID

Los hogares son responsables del 20 por ciento de las emisiones de gases de efecto invernadero. De la energía que se consume en las casas, un tercio del total, el 70 por ciento, se emplea en calefacción, el 14 por ciento en agua caliente y el 12 por ciento en luz y electricidad. En resumen, aunque los agentes que dañan el ozono parezcan en ocasiones estar más vinculados a las grandes industrias contaminantes, cada europeo emite anualmente a la atmósfera nada menos que 11 toneladas de gases, de las que nueve son de CO_2. Así se puso ayer de manifiesto durante la presentación de una campaña de la Comisión Europea para frenar el cambio climático, presentada con motivo de la conmemoración del Día Mundial del Medio Ambiente.

De este modo, una cuarta parte de las emisiones tiene su origen en las decisiones de los ciudadanos. Con el lema *Tú controlas el cambio climático. Recicla. Camina. Apaga. Baja*, la campaña, que se lanzará de forma simultánea en todos los Estados miembros, incide en el importante papel de cada ciudadano de la Unión para frenar el calentamiento del planeta, mediante el cambio de algunos de sus hábitos domésticos. «Cada uno de nosotros puede cambiar el proceso de avance del cambio climático», recordó la ministra de Medio Ambiente, Cristina Narbona, que aseguró que «necesitamos ciudadanos más informados para que cada vez sean más responsables y más exigentes con los poderes públicos».

Como datos destacados presentados en la campaña, si todos los hogares apagaran totalmente los aparatos de televisión, música y ordenadores, reducirían su consumo entre un 5 y un 10 por ciento, es decir, unos 75/100 euros anuales y las emisiones bajarían entre 0,5 y un 1 por ciento.

La titular de Medio Ambiente destacó un ligero descenso en el consumo de electricidad en el primer trimestre del año, que ha crecido un 1,4 por ciento en comparación con el año pasado y que, confirmando la tendencia iniciada en 2005, se ha incrementado por debajo del PIB, que oscila en torno al 3 por ciento. Según añadió, el consumo de carburantes también refleja una incidencia del consumo más moderada.

SUPERÁVIT. Respecto al primer año de funcionamiento del comercio de emisiones de gases, Narbona manifestó que se ha registrado un «pequeño superávit» en el conjunto de las empresas, aunque no en las energéticas, cuyo volumen de expulsiones ha crecido, lo que atribuyó a la sequía y las paradas de las centrales nucleares del año pasado, lo que incrementó el consumo de energía fósil: «Si no hubiera sido por esas circunstancias, la moderación en el consumo hubiera llevado por primera vez a la estabiilzación de las emisiones de gases de efecto invernadero».

La ministra abogó por el establecimiento de un «gran pacto, entre todos los gobiernos» para conciliar la lucha contra el cambio climático que, según destacó, «no es patrimonio de ninguna fuerza política». «Todos estamos llamados a trabajar en la misma dirección. Nos jugamos demasiado para que se convierta en una batalla partidista», sentenció.

La temperatura en España ha crecido un grado y medio en el último siglo, tiempo en el que el nivel del mar ha subido 20 centímetros y se ha detectado el inicio del deshielo de los glaciares.

La especulación acaba con un cuarto de millón de hectáreas de bosque en 10 años

EUROPA PRESS / MADRID

Las organizaciones WWF/Adena, SEO/BirdLife, Greenpeace, Ecologistas en Acción y Amigos de la Tierra denunciaron ayer las nefastas consecuencias ambientales y sociales del urbanismo sin control en España y solicitaron a todos los presidentes de comunidades autónomas y al Gobierno que impidan que se especule en el sector de la construcción.

Según los ecologistas, entre 1990 y 2000, el suelo urbanizable en España aumentó 170.384 hectáreas, lo que supone el 25 por ciento del territorio. En este mismo período se perdieron 239.248 hectáreas de suelo forestal. En 2005 se batieron todos los récord de construcción al alcanzarse los 800.000 inmuebles. Y a pesar de estas cifras, España figura en el grupo de países de la OCDE que ha registrado crecimientos más acusados del precio de la vivienda. De hecho, el acceso a una casa sigue siendo uno de los principales problemas sociales.

La degradación del litoral mediterráneo es un ejemplo que se extiende a todo el Estado: las costas del norte se resienten, la edificabilidad de los 1.700 kilómetros de franja marítima en Galicia aumentará un 75 por ciento con los nuevos planes urbanísticos que programan 600.000 pisos, según advirtieron las organizaciones ecologistas.

Por su parte, UGT pidió al Gobierno que aplique con firmeza algunas de las iniciativas legislativas que ha adoptado recientemente para frenar la desertificación.

Cerca del 55 por ciento del territorio se encuentra en estado de erosión y el 27 por ciento se considera desierto. Andalucía, Aragón, Canarias, Castilla-La Mancha, Madrid, Murcia y Valencia son las regiones más afectadas, debido entre otras causas a las talas descontroladas, el pastoreo abusivo, las prácticas agrícolas inadecuadas, la construcción desordenada de obras públicas y, sobre todo, a los incendios que aumentan la facilidad de erosión del suelo.

En otro orden de cosas, Renfe se sumó a la celebración ecológica con descuentos del 50 por ciento en sus trenes de Cercanías para viajar a entornos naturales.

INFORME

China asume su alarmante 'fragilidad'

A dos años de las Olimpiadas de Pekín, el escaparate del coloso asiático no va a ser tan atractivo. A la escasa transparencia política y sanitaria se une el *desastre* ecológico.

China, segundo emisor del mundo de dióxido de carbono, anunció ayer que el 60 por ciento de su territorio está en una situación ecológica «frágil», aunque se comprometió a poner «bajo control» el deterioro medioambiental en 2010.

Las conclusiones fueron anunciadas en varios documentos oficiales divulgados con motivo de la celebración del Día Mundial del Medio Ambiente, dedicado este año a la desertización, un fenómeno que ha cobrado especial relevancia en el país asiático en los últimos años.

En uno de los informes, la Administración Estatal de Protección Medioambiental (SEPA) advierte de que el *estado ecológico* del país se deteriora pese a las políticas efectivas en algunos campos.

Sus hallazgos son «alarmantes»: la situación ecológica del 60% del territorio chino es «frágil», con el 90% de los pastos naturales amenazados por la degradación y la desertización, y el 40% de los humedales en declive.

«Vastas áreas de humedales naturales han sido reemplazadas por arrozales y construcciones, sobre todo en las regiones de los ríos Yangtsé y Perla (motores económicos del país)», indicó Shu Jianmin, vicepresidente de la Academia de Investigación China de Ciencias Medioambientales, citado por el *China Daily*.

Mejor cara ofreció el Consejo de Estado en un libro blanco titulado *Protección Ambiental en China (1996-2005)*, en el que dice que «la tendencia hacia el agravamiento de la contaminación y destrucción ecológica se está aminorando» gracias a sus políticas.

«Creemos que el libro es una buena iniciativa pues revisa la situación de los últimos años. Estamos de acuerdo en principio con el enfoque, el Gobierno reconoce que el conflicto entre desarrollo y medio ambiente se está volviendo más importante», subrayó Lo Sze Ping, director de campañas de Greenpeace en China.

A su juicio, el gran reto es la falta de aplicación de la legislación y las normas, que muchas veces «se pierden» cuando llegan a las administraciones locales y provinciales, problema de muy difícil solución.

M.C.D.2022

▶SANIDAD

El joven madrileño no murió por el mal de las 'vacas locas'

La dirección regional de Salud Pública indica que la autopsia realizada a Javier Monge revela que éste falleció por la versión clásica de la enfermedad de Creutzfeldt-Jakob

• Mientras la madre del finado califica de «puñalada trapera» haberse enterado por los medios, las autoridades sanitarias no creen que existan más casos sospechosos.

Un ganadero se dispone a sacrificar a una res sospechosa de estar enferma en esta foto de archivo. / EFE

OTR-PRESS / MADRID

Javier Monge, el joven madrileño que permaneció durante años en estado vegetativo aquejado, según su familia, de la variante humana del *mal de las vacas locas*, no padecía finalmente esta patología, sino la forma más común de la enfermedad de Creutzfeldt Jakob, no relacionada con el consumo de carne de vacuno. Así lo señalaron los resultados de la autopsia practicada al cadáver de Monge, fallecido en abril. La familia no está convencida y pedirá muestras para su análisis en el extranjero, ya que los investigadores no estiman necesario hacerlo debido al reciente informe.

Javier Monge murió el pasado 27 de abril en el Hospital Doce de octubre de Madrid, seis años después de comenzar a tener síntomas de esta enfermedad neurológica. Los padres del joven sostenían que era víctima de la variante humana del *mal de las vacas locas* o Encefalopatía Espongiforme Bovina, porque vivió durante más de un año en Inglaterra a finales de los años 90, cuando la carne de vacuno infectada por esta patología aún no había sido eliminada de la cadena alimentaria.

Sin embargo, la autopsia practicada en la Fundación Hospital Alcorcón al cadáver -prueba indispensable para realizar un diagnóstico certero de este caso- reveló que Monge padecía la variante denominada *esporádica* de la Enfermedad de Creutfeldtz-Jakob (ECJ). En la ECJ esporádica, la patología aparece aun cuando la persona no tiene factores conocidos de riesgo. Este es el tipo más común de ECJ, manifestándose al menos en un 85 por ciento de los casos. No obstante, los resultados serán enviados al laboratorio de referencia europea de EEB para tipificar genéticamente la afección.

FAMILIA. La madre del fallecido, María Rosa Sanz, criticó que el resultado de la autopsia trascendiera a los medios antes que a la propia familia: «Ha sido como una puñalada trapera».

Sanz mantiene sus dudas «hasta que no se demuestre lo contrario», y aseguró que pedirá nuevos análisis a otro centro, «posiblemente fuera de España». Para ello, solicitará a la Fundación Hospital Alcorcón muestras de tejido nervioso que conserva. Por su parte, el director del Instituto de Investigación del centro sanitario, Alberto Rábano, sostuvo que los resultados de la autopsia coinciden con lo esperado, y añadió que, tras estos análisis realizados, no hay ningún otro caso sospechoso en el territorio nacional.

Navarra planteará endurecer la legislación para reducir los episodios de legionelosis

EFE / PAMPLONA

El número de personas afectadas por el brote de legionella detectado en Pamplona asciende ya a 104, de las que 49 están ingresadas en centros hospitalarios, tres de ellas en la UCI. El Gobierno navarro ha pedido endurecer la legislación.

Todos los pacientes evolucionan «favorablemente» excepto una persona que ha pasado de planta a la UCI en el Hospital Virgen del Camino y otra que ha sido ingresada en la UCI del Hospital Miguel Servet de Zaragoza, según informó ayer en rueda de prensa la consejera de Salud, María Kutz, quien señaló que la paciente que estaba en la UCI del Hospital de Navarra también mejora.

La responsable sanitaria anunció que, de acuerdo con el Ministerio de Sanidad, en la próxima reunión de la Comisión de Salud Pública que se celebrará en Madrid el 19 de junio se ha incluido en el orden del día un punto relacionado con la legislación existente para el control de la legionelosis.

A esa reunión, a la que acudirán representantes de todas las comunidades autónomas, el departamento navarro de Salud llevará una propuesta de modificación legislativa del real decreto de 4 de julio de 2003, en el que se establecen las normas de prevención de la legionelosis para hacer más eficiente ésta.

Al parecer, las cuatro torres de refrigeración del II Ensanche de Pamplona sospechosas de ser el origen del brote y que han sido clausuradas, cumplían con la ley.

▶ ESTUDIO

La Ley antitabaco 'culpable' de que se dispare el vicio de fumar en los locales hosteleros

EFE / SEVILLA

La Ley antitabaco ha sido efectiva en los centros de trabajo, pero no en otros ámbitos de la sociedad, como la hostelería, donde el tabaquismo ha aumentado de manera «alarmante», hasta un por ciento en algunos establecimientos..

Así lo reconoció ayer el doctor Juan Antonio Riesgo, coordinador del área de tabaquismo de la Sociedad Española de Neumología y Cirugía Torácica (Separ), tras la clausura en Sevilla del XXXIX Congreso Nacional.

Riesgo confesó estar «sorprendido» por las últimas iniciativas adoptadas por las comunidades autónomas en el desarrollo de la ley antitabaco, citó el caso de Cataluña, donde de la separación de zonas de fumadores y no fumadores será física, «con lo cual no será eficaz».

Según la información ofrecida a conocer en este Congreso, menos del 10 por ciento de los fumadores que desean dejar el hábito acude al médico y sólo un 18 por ciento se ayuda de tratamientos farmacológicos.

Para los asistentes al encuentro médico, es conveniente que la terapia para dejar de fumar sea progresiva, se base, en las primeras semanas, en productos sustitutivos de la nicotina, como parches o chicles, para posteriormente abordar la retirada total del tabaco.

RECAER. El 50% de los fumadores ha intentado dejar la adicción al menos una vez, y otro menos de la mitad se ha de fármacos, por lo que la mayoría recae en el tabaquismo en los primeros 20 días.

Carlos Jiménez Ruiz, neumólogo de la Unidad Antitabaco de la Comunidad de Madrid, y Juan Antonio Riesgo, defendieron que la sanidad pública financie los fármacos antitabáquicos, ya que «la evidencia científica ha demostrado su eficacia» y su relación coste-eficacia es incluso superior a la de otros medicamentos, como los dirigidos a la hipertensión o la hipercolesterolemia.

«Es imprescindible que los fumadores sepan que existen tratamientos farmacológicos eficaces y seguros para ayudarles a dejar el vicio y que cuando estén dispuestos a hacer un serio esfuerzo de abandono del cigarrillo se acompañen de un tratamiento farmacológico que sea adecuado, pues aumenta sus posibilidades de éxito cuatro veces», apostilló Jiménez Ruiz, quien recordó que el tabaquismo es «la primera causa evitable de muerte».

M.C.D.2022

A dos jornadas del final, el Alba sigue sin la salvación matemática

Los manchegos, obligados a puntuar este domingo para evitar complicaciones

Aunque bajar con 52 puntos es casi impensable, lo cierto es que las matemáticas todavía han salvado al Alba, que pierde el golaverage particular con el Lleida.

JUAN CARRIZO / ALBACETE

Como al Lleida le ha dado por ganar en estas últimas jornadas, la salvación matemática del Albacete todavía no está conseguida.

Pensar que el Alba puede descender es casi una utopía, situado en la mitad de la tabla y con muchos equipos por abajo. El Lleida tendría que ganar los dos partidos que quedan, el Albacete perder los dos y que también ganarán los que están entre los ilerdenses y los manchegos (Castellón, Hércules, Murcia, Valladolid, Elche, Tenerife...) y también los que se encuentran con los mismos puntos, caso del Poli Ejido y el Sporting.

Es por ello que el Alba necesita al menos un punto más para olvidarse ya de cualquier problema.

El caso es que este domingo visita el Carlos Belmonte el Ciudad de Murcia, equipo que a la chita callando todavía tiene opciones de ascenso, en la única plaza que queda por dirimirse.

Levante y Lorca se la jugarán el domingo por la mañana en el Ciudad de Valencia y el Ciudad de Murcia estará esperando el resultado. El caso es que si el Levante gana y el Ciudad no, los valencianos serán ya de Primera.

Las opciones del Lorca, después del pinchazo frente al Lleida, también pasan por ganar al Levante y que no gane el Ciudad de Murcia. Con estas premisas, además de su particular motivación, los jugadores del Alba se podrían encontrar con una suculenta prima, que pagaría el que equipo que venciera en el partido matinal.

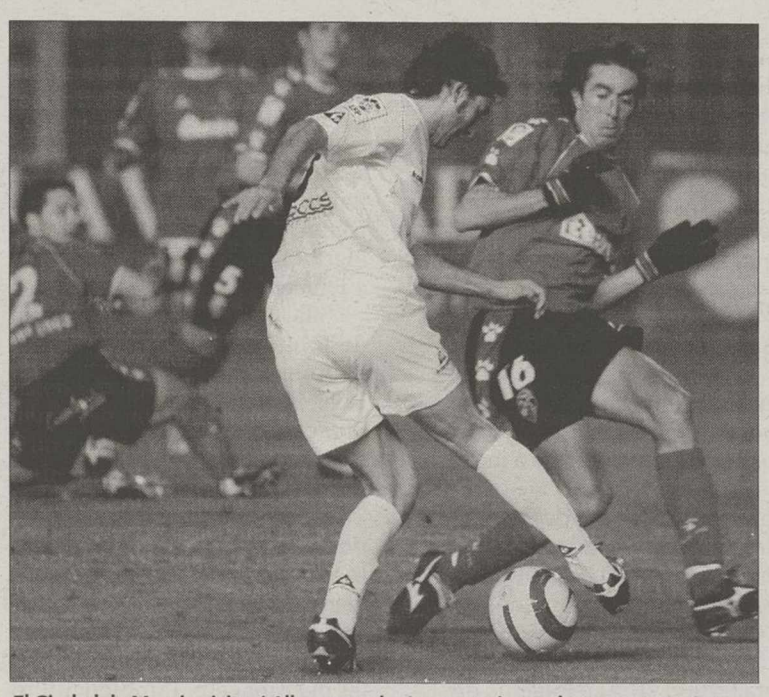

El Ciudad de Murcia visitará Albacete todavía con opciones de ascenso./A.PÉREZ

El Castellón pide unificar los horarios en las últimas jornadas

El Castellón ha remitido un escrito a la Real Federación Española de Fútbol en la que solicita la unificación de los horarios para las dos últimas jornadas de Liga en Segunda, a pesar de que, según la nueva reglamentación, eso sólo afecta a la última jornada y en los partidos donde haya implicación directa por el ascenso o por la permanencia.

El Castellón jugará el sábado contra el Real Madrid Castilla en el estadio Alfredo Di Stéfano a las 18.30 horas, mientras que su rival más directo, el Lleida, jugará el domingo a las 19.00 horas en el estadio Mediterráneo contra el Almería. El problema que ha encontrado el conjunto castellonense es que su partido ha sido designado por la FORTA para ser ofrecido en directo el sábado y trasladarlo a la tarde del domingo «será muy complicado», tal y como reconoció Rodríguez-Hesless.

La intención del Castellón sería que el partido Almería-Lleida se adelante a la tarde del sábado, a la misma hora que el Real Madrid Castilla-Castellón y el Murcia-Tenerife. Al parecer, el conjunto tinerfeño también ve con buenos ojos esta postura de unificar el horario para las dos últimas jornadas de Liga.

BREVES

ENTRENAMIENTOS

La vuelta al trabajo, mañana miércoles

Después del mal partido ante el Hércules, el técnico manchego dio dos días de descanso a la plantilla del Alba. Así, mañana miércoles a las 10,30 horas está prevista la vuelta al trabajo, ya con la mirada puesta en el partido frente al Ciudad de Murcia, penúltimo de la temporada, que se jugará el domingo a las 17 horas en el Carlos Belmonte y será televisado por PuntoTV (Albacete-Teve en nuestra ciudad).

AMISTOSO

Partido contra miembros de AFAEPS

El próximo sábado 10 de junio, a las 12:00 horas, un combinado formado por jugadores de los filiales del Albacete Balompié disputará un amistoso contra un equipo formado por miembros de AFAEPS (Asociación de Familiares y Amigos de Enfermos Psíquicos de Albacete) que han seguido un curso de deshabituación tabáquica impartido por la Asociación Contra el Cáncer (AECC) de Albacete. El partido, organizado por la AECC y el Albacete Balompié dentro de los actos programados con motivo de la reciente celebración del Día Mundial Sin Tabaco, se disputará en la Ciudad Deportiva.

La plantilla del Hércules acogió con «sorpresa y resignación» el triunfo del Lleida en casa del Lorca

El anuncio oficial del fichaje de Álvaro Cámara por parte del Albacete tendrá que esperar una semana más

EFE-LT / ALICANTE

La plantilla del Hércules realizó ayer el primer entrenamiento tras su victoria contra el Albacete (2-1) el domingo en medio de un ambiente de «sorpresa y resignación» después de que el triunfo del Lleida frente al Lorca (1-2) les haya impedido alcanzar ya la permanencia matemática en Segunda División.

El centrocampista Sergio Mora reconoció que el segundo gol del conjunto ilerdense en la recta final de su partido en tierras murcianas le causó «sorpresa y resignación» porque les obliga a esperar, al menos, una semana más para consolidar la plaza en la categoría, si bien, se mostró «satisfecho por el partido que hizo el equipo y la respuesta de la afición» contra el Albacete.

La victoria del Lleida en Lorca era tan inesperada entre los jugadores del Hércules, sobre todo después de que el conjunto murciano se adelantara en el marcador, que, incluso, algún jugador como el delantero Carlos Domínguez 'Carlitos' se enteraron de que no habían logrado la permanencia matemática en la mañana de ayer, antes del entrenamiento.

El jugador Sisi también lamentaba de estar pendientes de la permanencia a falta de dos jornadas para el final de la Liga. «Es una pena porque pensábamos que íbamos a tener la permanencia ya y ahora nos toca luchar una semana más para sacar el próximo partido adelante», explicó.

El futbolista albaceteño ve capaz al Lleida de ganar los dos partidos que quedan «porque nadie pensaba que fueran a ganar en Lorca y lo hicieron», si bien, recordó que el Hércules «depende de sí mismo».

CÁMARA. Estaba previsto que el Alba anunciará oficialmente esta semana el fichaje de Álvaro Cámara para la próxima temporada, pero habrá que esperar una semana más hasta que la permanencia del Hércules sea matemática.

El anuncio del fichaje de Álvaro Cámara tendrá que esperar./ARTURO PÉREZ

M.C.D.2022

FÚTBOL | AFICIONADOS

El Almansa prepara las 24 horas

Según informa **Paco Márquez**, el Almansa también vive pendiente de cerrar balances, antes de comenzar presupuesto para el año que viene. El punto final al balance económico suele ser la disputa de las tradicionales 24 horas de fútbol-7 aficionado, donde los equipos pueden pasar 24 horas de fútbol, fiesta y diversión, en el campo de césped artificial, puesto que el Municipal va a tener obras de mantenimiento.

Si el tiempo acompaña, y se inscriben el máximo de equipos, 32, con un buen servicio de bar, la recaudación puede suponer un buen pellizco para las arcas, descontado los gastos de premios, arbitrajes otros flecos.

Los equipos ya pueden inscribirse, con nombres originales si así lo quieren tipo «a por ellos», en las oficinas del Almansa, donde se les da todo tipo de información sobre bases, reglamento, precios y premios.

Después de barajarse muchas fechas, se ha optado definitivamente porquue los partidos sean el viernes 23 y el sábado 24 sin apenas interrupción, hasta el punto de que siempre terminan siendo 30 horas, una prueba de fuerza para jugadores, público y medios (refresco y bocadillo en mano).

FÚTBOL | SEGUNDA AUTONÓMICA

Confirmados los ascensos a Primera

La Federación Castellano-Manchega de Fútbol ha confirmado a los ocho campeones, de los correspondientes grupos de Segunda Autonómica, que la próxima temporada tienen derecho a jugar en Primera Autonómica.

Los ascendidos serán repartidos entre los dos grupos de Primera Autonómica, previsiblemente el albaceteño y los ciudadrealeños al grupo I, y el alcarreño, el conquense y los toledanos al II, siempre pendiente de cuadrarlos con los ascendidos y descendidos.

Los ocho equipos afortunados son: Ciudad de Almansa (grupo I,), Altobuey (Cuenca), Puertollano B (grupo III), Villarrubia (grupo IV), Pedro Muñoz (grupo V), Alovera (grupo VI), San Eugenio de Toledo (grupo VII) y Talavera la Nueva (grupo VIII).

FÚTBOL | PRIMERA AUTONÓMICA

Úbeda, nuevo técnico del Criptanense

El ex entrenador del Tomelloso, Jesús Ubeda, confirmó ayer a Efe que la próxima temporada será el entrenador del equipo de la Unión Criptanense, de la Primera Autonómica.

FÚTBOL | TERCERA DIVISIÓN

Tres nuevos fichajes para el ascendido Hellín

Sila, Juanma y Julio, expertos en la categoría, se unen a los cinco renovados mientras se espera la llegada de un nuevo técnico

EFE / HELLÍN

La junta directiva del Hellín Deportivo anunció ayer las contrataciones de Sila, Juanma y Julio, que se suman a los renovados Floren, Rafica, Francisco, Sergio Mellinas y Fran, cinco de los hombres que lograron el retorno esta campaña a Tercera División.

Sila, lateral izquierdo natural de Tobarra, ya jugó en el cuadro hellinero, en la temporada 1996/97, para irse al Albacete, militar cuatro temporadas en el Yeclano, una en el Quintanar del Rey y el año pasado en el Calasparra.

El segundo contratado, el interior izquierdo Juan Manuel García Juárez 'Juanma', de 22 años, también jugó en el Hellín, de donde es natural. Se formó en sus categorías inferiores y pasó a los juveniles del Albacete. También militó en el Villarrobledo, Ayamonte onubense, Quintanar del Rey y el año pasado en el Jumilla, club murciano de Tercera División.

El tercer fichaje ha sido Julio, un lateral derecho de 24 años, procedente del Calasparra.

Por su parte, la directiva sigue trabajando para reforzar más el equipo y ha tenido contactos con Elías, que ha jugado esta campaña en La Roda, y Futre, delantero del Conquense, aunque las fuertes pretensiones económicas de ambos han impedido que se materialicen los fichajes, igual que con el defensa hellinero Raúl Muñoz y Gato, defensa central del Jumilla.

Lo que aún no se sabe es quien será el futuro entrenador, aunq la directiva ya ha mantenido co tactos con candidatos que, has la fecha, no han dado resulta positivo.

Asimismo, para hoy se ha co vocado una asamblea para inic mar a los aficionados de la ma cha del proyecto deportivo, l presupuestos y la presentación d próximo carné de socio.

El Hellín quiere dar forma cuanto antes a su futura plantilla. / JESÚS MORENO

M.C.D.2022

			JULIO	AGOSTO	SEPTIEMBRE
Roses	Hotel Mediterráneo ***	M.P.	49,00	45,55	29,25
Lloret de Mar	Hotel Ancla ***	M.P.	37,70	39,10	27,65
	Hotel Royal Star ****	P.C.	59,05	49,55	27,65
Calella	Hotel Bernat II ****	M.P.	53,65	50,65	43,90
Salou	Hotel Eurosalou ***	M.P.	43,80	52,30	28,65
	Gran Hotel Regina ****	M.P.	51,50	57,95	34,80
Peñíscola	Gran Hotel Peñíscola ****	M.P.	66,10	68,60	42,05
Alcoceber	Hotel Romana Beach ***	M.P.	50,30	47,80	40,00
Benicassim	Hotel Intur Orange ****	M.P.	61,65	71,95	52,60
Gandía	H. Oasis Gandia Palace ****	M.P.	61,00	69,60	48,15
Altea	Hotel Melia Villagadea ****	A.D.	86,00	122,80	86,00
Benidorm	Hotel Carlos I ***	M.P.	37,75	43,10	35,25
	Hotel Olympus ***	P.C.	38,90	39,60	35,35
	Hotel Delaix ****	M.P.	58,35	67,55	50,50
	Hotel Palm Beach ****	M.P.	62,30	66,65	39,95
La Manga	Hotel Cavanna ****	M.P.	59,40	61,65	43,65
	Hotel Costa Narejos ****	M.P.	59,75	62,05	43,30
Toyo-Almería	H. Indalia Garden ****	A.D.	57,30	48,10	41,45
Roquetas de Mar	Hotel Playacapricho ****	A.D.	70,45	96,15	33,95
	Hotel Portobello 2010 *****	M.P.	85,00	85,00	50,00

			JULIO	AGOSTO	SEPTIEMBRE
Almuñécar	H. Bahía Tropical ****	M.P.	63,40	72,15	45,10
	Hotel Almuñecar Playa ****	A.D.	69,15	98,85	40,45
	Hotel Albaycin del Mar ****	A.D.	90,95	90,95	74,90
Torremolinos	H. Royal Costa ***	M.P.	38,40	52,90	35,25
	Hotel Royal Al Andalus ****	M.P.	45,60	57,30	45,60
	Hotel El Pinar ****	M.P.	48,80	50,65	48,80
Benalmádena	H. Riu Puerto Marina ****	A.D.	52,45	87,35	51,20
	H. Playabonita ****	A.D.	67,85	94,80	33,25
Fuengirola	Hotel Confortel Fuengirola ****	M.P.	80,50	89,85	68,30
Marbella	Complejo Las Chapas ***	M.P.	29,25	50,65	29,25
	H./Aptos. Royal Marbella Playa ****	M.P.	58,10	72,55	57,80
Zahara de los Atunes	H. Meliá Atlanterra ****	A.D.	74,40	77,20	52,75
Sancti-Petri/Chiclana de la Frontera	Apth./Hotel Sol Sancti Petri ***	S.A.	69,97	72,62	44,35
Cádiz	Aparthotel Bahía Sur ****	S.A.	52,75	83,55	34,15
Caños de Meca-Cádiz	Aptos. Caños de Meca (Occ. 4 ó 5 personas)	S.A.	152,45	186,10	97,55
Punta Umbría	H. Barceló Puerto Umbría ****	A.D.	62,80	72,15	52,45
Isla Cristina	H. Oasis Isla Cristina ****	M.P.	92,05	95,55	56,70
Isla Canela	Hotel Barceló Isla Canela ****	M.P.	67,05	75,95	57,30
	Hotel Riu Atlántico ****	A.D.	82,95	130,40	86,60

MATALASCAÑAS
Hotel Carabela Club ****
Media Pensión
desde ~~49,40~~ **41,34**
precio por persona y noche

ALTEA
Meliá Altea Hills Resort *****
Alojamiento y desayuno
desde ~~103,20~~ **86,00**
precio por persona y noche

Solicita tu hotel para las vacaciones, los tenemos TODOS

Más de 1000 hoteles y apartamentos en oferta, desde la Costa Brava a la Costa de Luz, El Algarve Portugués, y de la Costa Gallega a la Costa Vasca.

Precios por persona y noche, en habitación doble y régimen indicado, válidos para determinadas fechas de Julio. Agosto y Septiembre. Infórmate de precios para las fechas de tus vacaciones asi como de las condiciones de aplicación de esta promoción. Gastos de gestión no incluidos. S.A.: Alojamiento; A.D.: Alojamiento y Desayuno; M.P.: Media Pensión; P.C.: Pensión Completa. Oferta válida para reservas efectuadas a partir de 06/06/2006.

desafío español 2007 32nd America's Cup Challenger Valencia

902 30 60 90 www.marsans.com

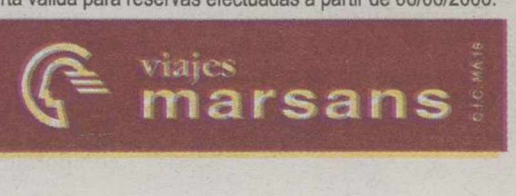

M.C.D.2022

BALONCESTO

La Roda no pasó el Intersector

Los equipos cadetes masculinos de La Roda (Albacete) y Prado Marianistas (Ciudad Real) concluyeron cuartos y últimos de la primera fase del Intersector Cadete Masculino que se ha disputado en Lorca (Murcia), según informó la Agencia Efe.

El cuadro rodense, encuadrado en el Grupo A, perdió primero contra el anfitrión San Buenaventura (66-80), en la segunda jornada frente al Adecco Estudiantes (36-105) y ayer contra el Sedesa Lliria (54-94), es decir, tres contundentes derrotas.

El ciudadrealeño Prado Marianistas tampoco pudo sumar ni una sola victoria y, como los rodenses, terminaron últimos.

TENIS

García-López cayó en Chequia

El tenista rodense Guillermo García-López no pudo superar la primera ronda del torneo 'challenger ATP' de Prostejov (República Checa), uno de los más prestigiosos de esta segunda categoría de la ATP, ya que suelen acudir muchos de los tenistas que quedan apeados en la primera semana de Roland Garrós.

El albaceteño fue derrotado sin concesiones por el tenista local Ivo Minar, octavo favorito del torneo, por un doble 6-1.

Los regionales, fuera del 'Sport Goofy'

Los tres tenistas regionales que participaron en la Final Nacional del Torneo Sport Goofy, auténtico campeonato de España de la categoría infantil, no pudieron pasar de la primera ronda, y solo el equipo de dobles, formado por Adrián García y Javier Baños, fueron capaces de pasar una ronda.

Adrian García fue derrotado por el catalán Jordi Parés por 6-2 y 6-0, y Javier Baños por el madrileño Antonio Vega por 6-2, 1-6 y 7-5, mientras que la toledana María Eugenia Rodríguez perdió con la catalana Yasmina Fernández por 6-3 y 6-3.

En dobles, García y Baños, después de ganar a la pareja formada por el castellano leonés Pablo De Diego y al navarro Xavier Jiménez por un doble 6-2, cayeron derrotados ante el catalán Javier Martí y el valenciano Carlos Boluda por 6-0 y 6-1.

En dobles femeninos, la pareja formada por Eugenia Rodríguez y la valenciana Diana Stomlega fue derrotada por la pareja formada por María Jesús Ibáñez y Carolina Prats, de Baleares, por un resultado de 7-6 y 6-2.

FÚTBOL | FASE DE ASCENSO A LIGA NACIONAL

El Azuqueca logró el ascenso en una promoción «incomprensible»

Cuatro equipos, entre ellos el Albacer, ya son de Liga Nacional mientras que otras eliminatorias aún están en la primera fase por la fusión de los equipos conquenses

PACO MÁRQUEZ / ALMANSA

Continua disputándose una extraña fase de ascenso, que tiene que dar a seis equipos ascendidos, y solo dos que se quedaran sin subir. El primer eliminado y que seguirá en el Provincial es el Villacañas, ya que aunque ganó con buen juego, en la vuelta por 2-1 al Azuqueca de Henares de Guadalajara, perdió en la ida por 4-2, y por lo tanto les faltó un gol. De esta manera el Azuqueca de Henares es el cuarto equipo que asciende, de los seis previstos, y se une a G.Alcazar, Miguelturreño y Albacer en la lista de nuevos equipos para el grupo XV del Nacional Juvenil.

El Azuqueca vuelve seis temporadas después para dar guerra, entre otras razones, por los largos desplazamientos hasta su campo.

Hay que explicar un lío que se ha montado con esta promoción. Finalmente el Conquense juega la primera eliminatoria contra el Torrijos, porque según parece el Cuenca ha renunciado a su plaza por fusión y poder permitir subir al Conquense. El problema es que en el partido de ida el Conquense cayó 1-2 ante Torrijos y ahora en la vuelta el próximo sábado lo tienen difícil.

Enrique, ganador del Trofeo a la Regularidad juvenil en Almansa. / PACO MÁRQUEZ

Esto de la fusión y la renuncia lo debe hacer oficial el Cuenca, si tiene algo que explicar, porque lo único cierto es que esta eliminatoria ha estado aparcada, y mientras unos juegan la vuelta de la segunda fase, este partido Conquense-Torrijos pertenece a la 1ª fase, en su partido de ida. Parece hacer falta un 'cursillo' acelerado para entender todo lo que pasa en esta f se de ascenso al Nacional Juve calificada por ilustres eliminat de otros años como «fase choll ya que solo quedaran definiti mente dos eliminados.

Si no sube el Conquense, Polígono, cuarto por la cola en clasificación final, es sancionad con tres puntos por no presenta se en Talavera en la penúltima j nada, podría dejar su plaza Fuensalida, increíble pero cier

Mientras tanto, si pierde Conquense, se supone que tie otra oportunidad contra Los Vi cos, eliminado por el Albacer h un mes. Finalmente la configu ción del Grupo XV, queda apar da mientras no se jueguen tod las eliminatorias, y el caso de d pacho que afecta al Polígon Mientras tanto, los equipos que graron la permanencia han inic do las vacaciones.

ENRIQUE, SATISFECHO. Por o parte, el centrocampista Enriq del Almansa A, manifestó a es diario, su ilusión y alegría p asdjudicarse el I Trofeo Regul dad Juvenil, de la delegación de mansa y patrocinado por Joye Belotto.

TIRO | CAMPEONATO PROVINCIAL

Juan Ángel Liñán se proclamó campeón de Albacete en la modalidad de 9 milímetros

La prueba, disputada en el Club Albacetense de Tiro de Precisión, tuvo un alto nivel

LA TRIBUNA / ALBACETE

Este domingo se celebró en las instalaciones del Club Albacetense de Tiro de Precisión el capeonato provincial de tiro en modalidad de 9 milímetros, que forma parte del programa de competiciones organizado por la Federación de Tiro Olímpico de Castilla-La Mancha.

En la prueba resultó vencedor el tirador albaceteño Juan Ángel Liñán Gómez, con una pistola austriaca modelo Glock 17 L. Liñán es especialista en esta modalidad, y tras dos años apartado de la competición por motivos familiares, se reincoporó por todo lo alto.

La segunda posición la ocupó el también albaceteño Jerónimo Ramírez Sánchez, con una pistola Llama 9 mm, arma que aún no habienso sido concebida para la competición tuvo un excelente comportamiento en las tiradas.

Por último, el tercer puesto fue para el almanseño Miguel Salvador Jiménez Carpena, usando una pistola Tanfoglio de origen italiano. Jiménez es un excelente tirador en diversas modalidadesm al que en esta ocasión no le acompañó demasiado la fortuna.

ARMAS DE CALIDAD. En el campeonato pudieron apreciarse armas de gran calidad además de las mencionadas. Por ejemplo, las HK USP Expert, versión deportiva de la pistola reglamentaria de la policía local, o la S&W Target Champion, ajustada artesanalmente en talleres estadounidenses.

La competición se rigió por el nuevo reglamento, aprobado en esta campaña en el caso de esta modalidad, y arbitrada por el colegiado de Albacete, Ramón Santaolaya.

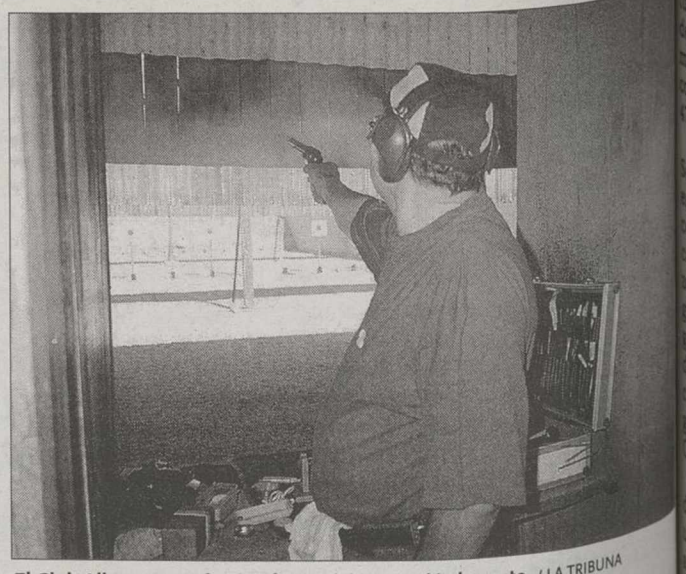

El Club Albacetense de Tiro de Precisión acogió el evento. / LA TRIBUNA

Buen nivel y armas de calidad en la prueba. / LA TRIBUNA

M.C.D.2022

ATLETISMO

La roblense Sonia Almansa.

Tres platas para los albaceteños en Cáceres

EFE / CÁCERES

Las selecciones de Castilla La Mancha cerraron su participación en el campeonato de España cadete y juvenil, disputado durante el fin de semana en Cáceres, con la consecución de cinco medallas, tres de plata y dos de bronce.

Los tres segundos puestos fueron logrados por representantes albaceteños: dos atletas del A.A. Villarrobledo, Sonia Almansa y Julián Martínez, y el caudetano de adopción, Khmich Mahfoud.

La representación castellano-manchega alcanzó sus medallas principalmente en los concursos ya que, salvo el bronce de la toledana Irene Sánchez-Escribano en los 1.000 metros cadete con un registro de 3:02.82, el resto se lograron en especialidades de saltos y lanzamientos.

La primera medalla la obtuvo el caudeteño de ascendencia marroquí, en lanzamiento de jabalina cadete, con un mejor lanzamiento de 47.28 que le valió la plata.

Por su parte, la roblense Sonia Almansa, especialista en pruebas combinadas y con una participación ya en campeontas del mundo, hizo lo propio en el salto de longitud juvenil con un mejor registro de 5,57 metros, quedándose a tan sólo tres centímetros de la marca lograda por la catalana Mari Cruz,medalla de oro.

Mientras, su compañero de club, Julián Martínez, con un registro de 16,36 metros alcanzaba también la segunda posición en el lanzamiento de peso juvenil.

Por último, la ciudarrealeña Estefanía Delgado alcanzaba la medalla de bronce con una marca de 34,17 metros en el lanzamiento de jabalina cadete.

CORPUS. Más discreta fue la actuación albaceteña en el 'Trofeo Corpus' de Toledo, prueba del circuito regional al aire libre. La única victoria de clubes albaceteños llegó por parte de Raquel Muñoz (Albacete CCM) en lanzamiento de disco, con una marca de 37.08 metros y por delante de su compañera Cristina González (35.86).

WATERPOLO | DIVISIÓN DE HONOR

Derrota con buena imagen en el último encuentro del PW Albacete

Los de Jorge Muñoz cayeron frente al Almassera y concluyen quintos en la liga

11	ALMASSERA
4	PW ALBACETE

ALMASSERA WATERPOLO: Cerdeira (-4); Belda (1); Paneila (1); Colón (2); Francés; Quintana (1); Mirón; Gil; Vicente (1); P. Martínez (1); Calixto (3); A. Martínez (1). Superioridades: 9/5 goles. Sin eliminados. Entrenador: Joaquín Madera.
POLIDEPORTIVO WATERPOLO ALBACETE: J.J. Cuesta (-11); J.C. García; Rodas; Pesquer; J.A. García; López; Ríos; Garde (1); J.R. García (1); Rosillo (1). Superioridades: 7/1 gol. Eliminado: Garde. Entrenador: Jorge P. Muñoz.

ÁRBITRO
Enrique Melo y Yasser M, auxiliados por A.Jordan y P.García.

PARCIALES
3-2; 2-1; 1-0; 5-1.

LA TRIBUNA / ALBACETE

Derrota del conjunto albaceteño del P. W. Albacete para cerrar la temporada dentro de la Segunda División Nacional Zona Levante, ante el líder de esta fase final por un contundente 11-4.

A pesar de lo abultado del marcador, el conjunto manchego tuvo opciones frente al primer clasificado con un juego muy vistoso, desfavorecido por los árbitros con continuas faltas en ataque.

Tanto en la primera partecomo en el tercer cuarto, el conjunto entrenado por Jorge puso muy difícil la victoria a los valencianos.

Por el contrario, los visitantes seguían a un ritmo pausado, pero entre la falta de acierto, un penalti y una jugada de hombre mas, el conjunto albaceteño quedó muy marcado para afrontar el último periodo. A todo ello se unió la mano de los árbitros que, con continuas expulsiones en contra y algunas decisiones más, hundieron al conjunto manchego.

La primera parte de los parciales fue muy justa, con un 3-2 en el primero y 2-1 en el segundo, llegando al descanso con 5-3 y con mucha moral en los visitantes a pesar de tener a Francisco Javier Garde ya eliminado.

Buena campaña del waterpolo albaceteño. / ARTURO PÉREZ

En el tercer cuarto, las paradas del portero valenciano impidieron algún gol mas. Un error del conjunto albaceteño con el cuarto ya terminado lo supo aprovechar el rival, dejando el mismo en un 1-0. El ultimo tramo comenzó como los tres anteriores pero poco duraría la alegría para los manchegos pues los locales fueron 'creciéndose' gracias a la ayuda arbitral.

DECLARACIONES. El conjunto manchego acaba así en la quinta posición de la fase final, con 6 puntos. Ahora, el equipo entrenado por Jorge P. Muñoz espera de la última jornada de la Liga Castellano Manchega y así dar por finalizada esta exitosa temporada.

Ante la ausencia de Jorge P. Muñoz, el capitán del equipo manchego comentaba que «hemos dado la cara. Ellos han dado mucha caña y han acabado con menos expulsiones. Si hubiéramos metido el penalti con 5-3, ya que entonces nos hubiéramos metido en el partido, pero ya se habían encargado los árbitros de echar a nuestro mejor tirador, Garde, con las 3 expulsiones antes de acabar el segundo cuarto».

VOLEIBOL | ACUERDO INSTITUCIONAL

La Junta colaborará con la Federación nacional en el fomento del voleibol

Del Burgo y Martínez Santos firmaron ayer el primer protocolo de colaboración

LA TRIBUNA / ALBACETE

El Gobierno regional y la Federación Española de Voleibol colaborarán en el fomento y promoción de este deporte en Castilla-La Mancha, a través de diversas actuaciones en el ámbito de la alta competición y, sobre todo, en el ámbito educativo.

El viceconsejero del Deporte, Javier Martín del Burgo, y el presidente de la Federación Española de Voleibol, Agustín Martínez Santos, suscribieron ayer en la Consejería de Educación y Ciencia el primer protocolo de colaboración para la realización de actividades conjuntas.

Este primer convenio, que irá ampliándose en fechas próximas, tiene una cuantía de 12.000 euros y contempla la organización de encuentros de selecciones nacionales e internacionales, la posibilidad de que la Federación pueda utilizar la Unidad de Diagnóstica y Valoración de la Facultad de Ciencias del Deporte y el programa Juego Limpio y diversas iniciativas en los centros escolares.

El viceconsejero señaló que «desde Castilla-La Mancha queremos contribuir al brillo del deporte en su conjunto y este acuerdo es una muestra más de ello».

Martínez Santos y Del Burgo firman el protocolo. / LA TRIBUNA

Martín del Burgo subrayó la importancia que tiene el voleibol en la Región. Un deporte, dijo, al que la Junta destina anualmente 373.000 euros, que se reparten entre la Federación territorial, clubes, patrocinio de equipos con motivo del IV Centenario, deporte en edad escolar, y cursos de formación.

En este sentido, recordó que la implantación del voleibol en la comunidad es «notable», con equipos importantes como el Guadalajara, que está en División de Honor masculina, o el CV Albacete, que también milita en la máxima categoría femenina y con varios títulos y participaciones en competiciones europeas en su palmarés histórico

Por su parte, el presidente de la Federación Española de Voleibol, Agustín Martínez Santos, resaltó que «Castilla-La Mancha es una comunidad firmemente comprometida con el desarrollo de este deporte y este protocolo supone el inicio de una gran amistad deportiva».

PEQUE-VOLEY. Martínez Santos indicó que uno de los principales objetivos de la Federación es la promoción deportiva en el ámbito educativo, «porque necesitamos reforzar la base», y para ello se han puesto en marcha programas como «Peque-voley» que ha comenzado este año y ha llegado a 100 centros educativos y más de 10.000 niños castellano-manchegos.

Asimismo, destacó que la colaboración de las administraciones regionales y locales en el fomento del voleibol es cada vez mayor, contribuyendo así al afianzamiento de un deporte que cuenta con más de 218 países integrados en la Federación Internacional, por encima de otros deportes como el fútbol o el atletismo.

M.C.D.2022

La selección española pone rumbo a Alemania con escala en Ginebra

El combinado de Aragonés disputa mañana su último encuentro amistoso frente a Croacia

EFE / MADRID

La selección española pondrá hoy rumbo al Mundial de Alemania con escala en Ginebra, donde mañana disputará su último amistoso frente a Croacia, el rival, a priori, más duro de los que se ha enfrentado en la fase de preparación.

El conjunto de Luis Aragonés partió desde el aeropuerto de Barajas a primera hora de la mañana con destino a Ginebra, ciudad en la que se medirá al cuadro croata, y de la que saldrá el jueves hacia Kamen -localidad próxima a Dortmund-, donde establecerá su cuartel general.

La selección balcánica es la única de las tres rivales en la fase de preparación que estará en el Mundial, pues mientras que Rusia y Egipto, actual campeón de África, se quedaron fuera de torneo, Croacia figura en el Grupo F de la competición junto a Brasil, Australia y Japón.

Será la tercera y última prueba antes del estreno del día 14 frente a Ucrania. España intentará demostrar, pese al mayor potencial del oponente, que sigue progresando de manera adecuada.

En su primer ensayo, contra Rusia, cuajó un partido discreto que acabó con empate a cero, y en el segundo, frente a Egipto, ganó 2-0 tras mejorar su rendimiento.

Al técnico de Hortaleza aún le queda el último choque, y casi una semana para seguir limando detalles con el objeto de llegar a punto al debut en Leipzig ante Ucrania.

El amistoso frente a Egipto sirvió para que Raúl se reencontrara con el gol, al aprovechar un rechace del meta a un disparo de Antonio López. El capitán llevaba muchos meses sin ver puerta, y no pudo encontrar, ni él mismo ni la selección, un mejor momento para que volviera a marcar que a las puertas de un Mundial, en el que pretende seguir siendo una de las grandes referencias del equipo.

El madridista amplió a 43 su récord como máximo artillero en la historia de la 'roja' y cumplió en la función que le otorgó Luis Aragonés, algo más retrasado que Fernando Torres y David Villa.

GOL DE FALTA. Por su parte, el sevillano José Antonio Reyes aprovechó también el choque para demostrar con su juego que es un hombre en el que puede contar el entrenador y para conseguir un precioso tanto de falta directa.

Estos dos goles, el triunfo y diversas fases del partido han reforzado la moral del conjunto que, tras las dos semanas de trabajo, afronta la última etapa premundialista con mucha ilusión, y confía en poner un buen broche ante Croacia en Ginebra, donde la selección nacional no juega desde el 26 de mayo de 1984, cuando venció a Suiza por 0-4.

Se trataba entonces del primero de los tres partidos de entrenamiento disputados antes de la Eurocopa de Francia, en la que la selección del fallecido Miguel Muñoz resultó subcampeona.

El partido se disputará en el moderno estadio de la ciudad, construido recientemente con vistas a la Eurocopa 2008, donde se darán cita más de 10.000 seguidores españoles de la colonia residente en el pequeño país y en las provincias vecinas francesas.

Atrás quedan dos semanas de trabajo, en las que Asier del Horno tuvo que dejar el grupo por una lesión en el gemelo, y llegó el nacionalizado Mariano Pernía -que podría tener la oportunidad de debutar en este último amistoso-.

Pero, por delante, aún queda otra semana cargada de la habitual ilusión, así como de la ansiedad por empezar la competición cuanto antes.

PRIMER RIVAL. Por último, Ucrania sufrió ayer para golear a Libia y tuvo que esperar a los últimos minutos del partido para redondear un marcador (3-0) que no despejó todas las dudas de una selección que contó con Schevchenko, que se recupera de una lesión.

En el tercer amistoso preparatorio para el Mundial, Ucrania, rival de España en la primera fase, dominó a una selección que no estará en el torneo, aunque todavía tiene tiempo para afinar su juego con un amistoso, que jugará el jueves contra Luxemburgo.

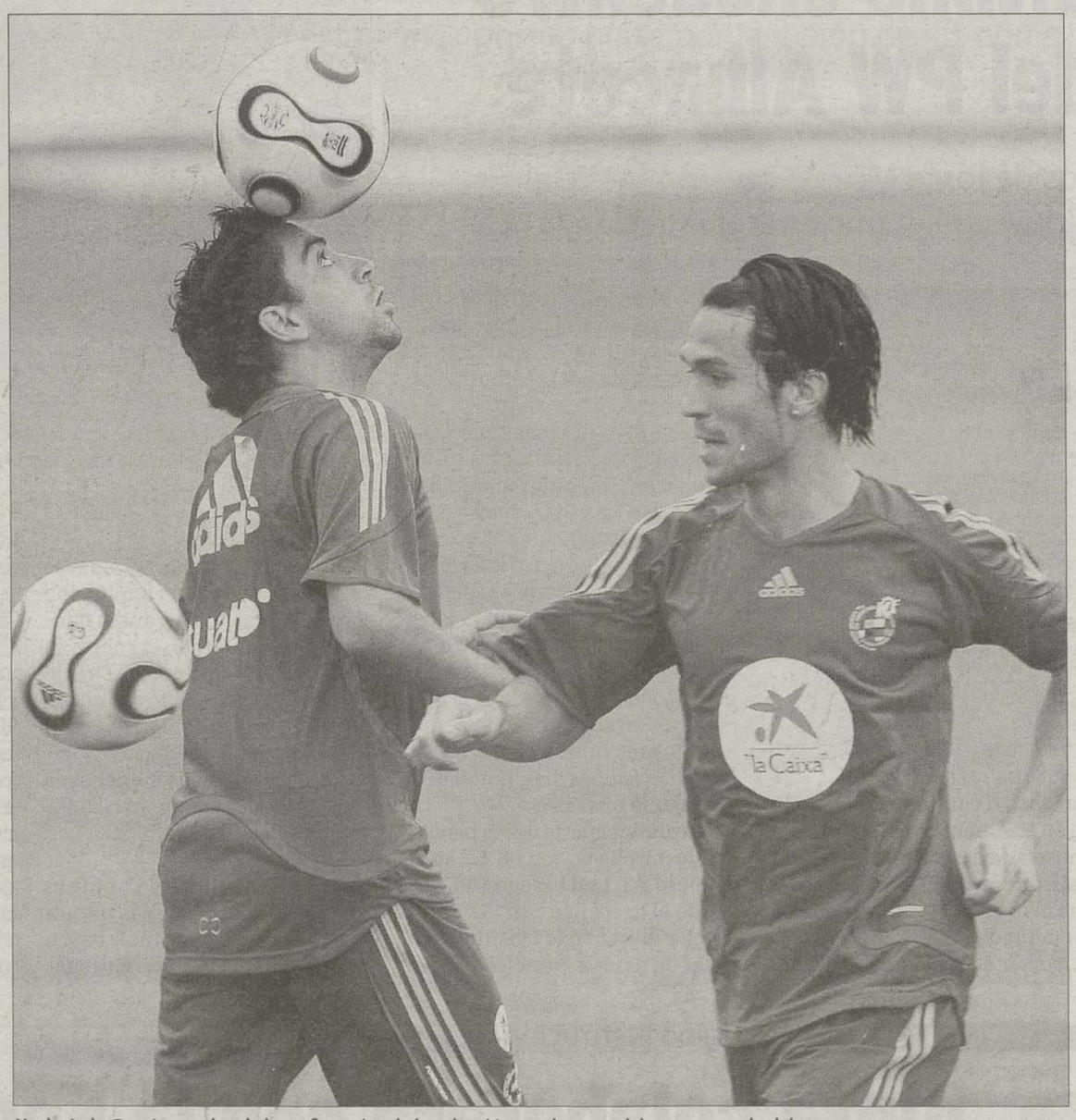

Xavi y Luis García son dos de las referencias de la selección en el centro del campo y en la delantera. / EFE

LAS DECLARACIONES

▶RAÚL

«Todos nos sentimos importantes»

El capitán de la selección, Raúl González se refirió ayer, una vez más, al polémico debate sobre si debe o no ser titular, y aseguró que quien debe decidir es el seleccionador, pero reconoció que en algunos momentos sí ha sentido que se le «faltaba al respeto». «Donde más tengo que hablar es en el terreno de juego. Tengo mucha confianza y diálogo con el entrenador día a día, en un ambiente de gran normalidad. Todos nos sentimos importantes e intentaré hacer el papel que corresponda en cada momento», destacó el madridista. Pese a todo, reconoció que esta situación «no es nueva» para él, por lo que lo vive «desde la tranquilidad», sabiendo que cuenta con la «confianza del técnico y los compañeros, que es lo importante. Todo el entorno que puede haber no me molesta. He venido aquí para sumar y para intentar ayudar a la selección. Luis sabe lo que puedo dar, y lo que crea conveniente lo haré para defender a mi país».

▶JOAQUÍN

«Quiero jugar desde el principio»

El internacional español Joaquín Sánchez quiso reivindicar sus opciones de triunfar en el Mundial de Alemania, y confía en ir ganándose la confianza de Aragonés. «Quiero jugar desde el principio, como todos. La palabra revulsivo en un momento determinado de tu carrera está bien, pero ya después no», expresó. El lateral recordó que, cuando era joven, lo normal era «ir entrando poco a poco», pero reconoce que en este caso no le «gusta nada que le tachen de jugador de segundas partes. Soy uno más, y eso no me hace ninguna gracia, porque yo quiero jugar desde el principio y es lo que voy a intentar demostrar», destacó. Pese a su juventud, el futbolista del Betis es uno de los más veteranos, y ya afronta su segunda cita mundialista. «Con 24 años estar en el segundo Mundial es una carrera importante... veterano porque hay muchos jóvenes nuevos», consideró, esperanzado en que Aragonés apueste por su juego.

|TIEMPO MUERTO|

DIEGO IZCO

Debates

Que empiece ya, rezaba la cantinela infantil, o el público se vuelve idiota, reza la versión Alemania'06. Porque es fácil volverse idiota con la selección, con la desinformación que genera, con los tumbos que da, con el mal fario que le persigue, con la venta de humo que le acompaña... y, esta vez, con los idiotas debates que le acompañan.

Casi desde el minuto uno de partido, los absurdos se han elevado a plebiscito popular, y los encuestadores han elegido motivos variopintos (idiotas) para sus encuestas. Justo cuando Luis estaba a punto de dar la lista de 23 elegidos, se lanzó a la palestra el primero de los debates: 'Luis tiene una duda: Marchena o Morientes'. Claro, es lógica: un central o un delantero. Oye, voy de fiesta: me pongo chaqué o el disfraz de fallera mayor. Idiota la duda, idiota el debate.

Después, el debate de debates: Raúl. ¿Debe ir? Una vez fue, ¿debe jugar? Una vez jugó, ¿debe ser titular? Cuando lo fue, ¿debe ser delantero, mediapunta o encargado del material? Y alrededor del 'capi', referéndums y sufragios.

Pero el último, a apenas un par de bostezos de que comience el Mundial, ya clama al cielo: ¿Villa o Reyes? ¿Pero cómo que 'o'? Si Luis quiere hacer titular a Reyes, ¿es Villa el sacrificado? Pues si uno es extremo zurdo y el otro delantero (salvo que la manida sapiencia de Luis decida otra cosa, como que Sergio Ramos es lateral, por ejemplo), estamos jugando a salvaguardar las espaldas de Torres y Raúl a cualquier precio y nos quitamos de un plumazo, del once titular, al joven zurdo que metió al Arsenal en la final de la Champions o al máximo goleador nacional de la Liga. ¿En serio queremos estos debates? ¿En serio nos lo creemos? Quizás es que después de los dos alegrones que nos hemos llevado ante Rusia y Egipto, efectivamente, nos da por cuestionarlo todo.

M.C.D.2022

Ramón Calderón apuesta por Míchel y Pedja Mijatovic

El candidato a la presidencia del Real Madrid no confirma aún el nombre del entrenador

EFE / MADRID

Ramón Calderón, aspirante a la presidencia del Real Madrid, presentó ayer el proyecto con el que espera «ilusionar, entusiasmar y apasionar» a los socios, sustentado en los nombres de Pedja Mijatovic, como director general deportivo, junto a Míchel y Vlade Divac, al frente del filial y las categorías interiores y la sección de baloncesto, respectivamente.

Con el lema 'Ficha lo que sientes', el ex directivo blanco expuso los principales puntos de su programa, que apuesta por resolver los problemas deportivos de los tres últimos años y por potenciar y consolidar la magnífica gestión económica de la etapa anterior.

Calderón intervino por primera vez como aspirante a la presidencia en una carpa próxima al Santiago Bernabéu, en la que le acompañó Pedja Mijatovic, responsable de la faceta deportiva del proyecto, en el que pretende «confiar en los mejores profesionales del mundo».

«Sin interferir en sus decisiones, queremos tener una cantera universal», indicó Calderón que apuntó que «es un lujo» para él y «para el club» contar con Mijatovic, a quien definió como «la persona clave del Real Madrid».

El montenegrino, que no confirmó el nombre del entrenador y adelantó la responsabilidad de Míchel y Divac, abogó por un club con «garra, esfuerzo, orgullo y entrega», en el que el baloncesto será «un objetivo prioritario».

Rodeado de parte de la que será su junta directiva, en la que figuran entre otros Juan Mendoza, hijo del ex presidente Ramón Mendoza, y Francisco Moreno Cariñena, presidente de la Asociación para la Defensa del Patrimonio del Real Madrid, Calderón adquirió «un compromiso formal y serio», reflejado en documento notarial, ante los socios, que son «los dueños del club».

«Nunca he ocultado mi orgullo de pertenecer a una junta directiva con más luces que sombras, aunque falló en lo deportivo. He aprendido a ver los errores y tengo más capacidad que ninguno para corregirlos. Por eso, el presidente no puede interferir en otras áreas y si es así, el Real Madrid volverá a ser campeón», afirmó, mandando un mensaje al resto de candidatos.

VOTO POR CORREO. «Estoy seguro de que el voto anticipado no cambiará el resultado. No creo en coacciones ni amenazas. El socio es maduro, y en el club se hará todo de una forma limpia. No creo en influencias no legítimas en esos votos», opinó.

Calderón, abogado nacido en Palencia el 26 de mayo de 1951, insistió en la necesidad de «mantener una rigurosa política presupuestaria, en la que los ingresos sean siempre superiores a los gastos», como única forma de que la entidad sea competitiva.

Tras invitar en voz alta a que el director general de marketing, José Ángel Sánchez, continúe en la entidad, Calderón abogó por «cuidar y respetar la memoria» del club con la creación de fondos para atender a las necesidades de la asociación de veteranos y convertir la ciudad deportiva en «la casa de todos los madridistas».

Por último, se comprometió a buscar fórmulas para que la Fundación madridista continúe con su labor, para «colaborar a que el mundo sea un poco mejor», y a mejorar la comunicación con los socios mediante de la creación de la radio del Real Madrid a través de internet.

Mijatovic expone la candadidatura junto a Ramón Calderón. / V. LERENA (EFE)

El turno de Baldasano y Sanz

Arturo Baldasano y Lorenzo Sanz presentarán hoy oficialmente sus candidaturas como aspirantes a la presidencia del Real Madrid, y Juan Palacios lo hará mañana, después de que Juan Miguel Villar Mir y Ramón Calderón hayan cumplido ya con ese trámite. Baldasano, que concurrió a los comicios en 2004, expondrá su nuevo proyecto a las 11,30 horas en una oficina del Paseo de la Castellana, y Lorenzo Sanz, que presidió el club desde noviembre de 1995 hasta julio de 2000, lo hará media hora después en el hotel Cuzco. El último de los precandidatos en hacer un acto público será Juan Palacios, directivo del club durante la presidencia de Ramón Mendoza, que anunciará su proyecto mañana en Alcobendas. El Real Madrid convocó ayer, de forma oficial, las elecciones a presidente y junta directiva conforme a los estatutos sociales de la entidad, que se celebrarán el próximo 2 de julio.

BREVES

ZARAGOZA

Víctor Fernández vuelve al equipo de toda su vida

■ El nuevo entrenador del Zaragoza, Víctor Fernández, señaló ayer, en el acto de su presentación, que era uno de los días «más emocionantes» de su vida. Fernández, que regresa al club con el que debutó en Primera y que abandonó hace 10 años, se mostró muy emocionado, motivo por el cual apenas pudo articular palabra. El preparador, una vez más tranquilo, señaló que estaba «muy contento y feliz» de volver y que el desafío que le espera es «tremendo».

VALENCIA

Silva y Gavilán negocian su futuro

■ Amedeo Carboni, director deportivo del Valencia, y Amadeo Rengel, representante de Silva y Gavilán, tuvieron ayer una reunión para negociar el futuro de los dos futbolistas, que jugaron cedidos la pasada temporada. Tanto Silva como Gavilán pretenden mejorar su contrato después de su paso por Celta y Getafe, respectivamente, tras conocer el propósito de Quique Sánchez Flores de contar con ellos.

BETIS

Varela confirma su marcha del club

■ El lateral derecho Fernando Varela, que podría recalar en el Mallorca, confirmó ayer su marcha del Betis, después de 13 años en la entidad, y aseguró que siempre le estará agradecido al club donde se formó como futbolista. «Me voy contento por haber jugado seis años en la primera plantilla. Además, he conseguido un título, y he jugado la Liga de Campeones y la UEFA, por lo que todo se lo debo al Betis».

Agüero: «Espero dar todo lo mejor para el Atlético»

El ariete argentino asegura que tiene ganas de jugar junto a Torres

EFE / MADRID

El argentino Sergio Agüero, que ayer fue presentado como nuevo delantero del Atlético de Madrid para las seis próximas temporadas, consideró que el club rojiblanco es muy grande, destacó que tiene ganas de jugar al lado de Torres e indicó que pretende que la gente disfrute con su juego.

El atacante, que pasó el reconocimiento médico y que luego fue presentado, se mostró «muy contento de estar aquí. Espero dar todo lo mejor para el club para estar entre los primeros. Ojalá se pueda salir campeón», deseó.

El delantero, que eludió pronunciarse sobre a qué futbolista se parece en su juego, afirmó que el equipo 'colchonero' ya le gustaba porque es un club grande. «Espero dar lo mejor», insistió Agüero, que procede del Independiente, y cuyo traspaso ha costado 23 millones de euros.

«Me hablaron muy bien del Atlético. Estoy muy contento de estar en una entidad muy importante», añadió el ariete, que estuvo acompañado por Enrique Cerezo y Jesús García Pitarch, presidente y director deportivo, respectivamente.

GOLES E IDIOMA. «Cualquier jugador quiere hacer goles y yo vine a hacerlos, y ayudar al equipo a estar bien», recalcó el futbolista, que comentó que el Bayern de Munich no se dirigió a él, y matizó que también fichó por el Atlético por la facilidad con el idioma.

«Mi representante me comentó el interés del equipo, y lo primero que pedí fue que trataran de hacer lo posible para estar aquí», apuntó.

Por último, el nuevo fichaje aseguró que no conoce «personalmente» al entrenador mexicano Javier Aguirre, pero puntualizó: «Sé que es un buen técnico. Estuvo en el Osasuna y la verdad que le fue muy bien. En el Atleti espero que haga lo mejor, y yo trabajaré para que eso sea así».

Agüero fue aclamado por los socios en el césped del Calderón. / F. ALVARADO (EFE)

M.C.D.2022

TENIS | ROLAND GARROS

Rafa Nadal arrolla a Hewitt

El manacorí es el único que sobrevive de la 'Armada' y se medirá al serbio Novak Djokovic

AGENCIAS / PARÍS (FRANCIA)
Rafael Nadal salvó ayer el honor de la 'Armada', al ser el único que consiguió su clasificación para los cuartos de final, y reforzó su candidatura al título con su victoria frente al australiano Lleyton Hewitt por 6-2, 5-7, 6-4 y 6-2.

El 'aussie' se mantenía como uno de los pocos territorios vírgenes que se habían resistido a la raqueta del manacorí. Tres habían sido las ocasiones que se habían encontrado ambos, y en todas ellas el español cayó derrotado.

Pero el ex número uno del mundo pronto comprobó que poco se parecería el partido de ayer a los precedentes vividos frente a Nadal que, después del largo partido que disputó ante Mathieu, demostró tener afinada la maquinaria desde el principio.

Firmó su mejor tenis en lo que se lleva en el torneo en un primer set donde Hewitt no encontró soluciones a los golpes paralelos del español. Aunque el australiano, amparado en su experiencia, mostró su espíritu indomable, para iniciar una reacción que le llevó a apuntarse el segundo parcial e igualar el choque.

El partido se presentaba como un desafío de titanes y fue Nadal el que salió vencedor. El mallorquín salvó dos bolas de rotura en el sexto juego y, en el noveno consiguió el 'break'. Ese fue el principio del fin para Hewitt, que nunca ha logrado derrotar a un tenista español en el torneo parisino.

Acusó el desgaste al que fue sometido por el balear en su camino a cuartos, una meta que no consiguieron seguir los otros dos representantes nacionales, 'Beto' Martín y Rubén Ramírez Hidalgo.

Ahora, Nadal tiene el punto de mira en semifinales. Un objetivo que pasa por derrotar el serbio Novak Djokovic, una de las promesas del tenis balcánico y que ya ha eliminado a Fernando González, Tommy Haas y Gael Monfils.

En la jornada de ayer la 'Armada' se dejó por el camino las opciones de 'Beto' Martín y Rubén Ramírez Hidalgo. En tan sólo 28 minutos, se disiparon las esperanzas del barcelonés, ya que una lesión en la espalda provocó su prematuro adiós.

Curiosamente, Martín se vio favorecido en primera ronda de los problemas físicos del estadounidense Andy Roddick, protagonista de otra sonora retirada.

PINCHAZO EN LA ESPALDA. Sin embargo, su 'sueño' se borró en los inicios del choque que le enfrentó al francés Benneteau, y donde buscaba un puesto en los cuartos de final. Martín sintió un pinchazo en el cuarto juego, cuando sacaba, e inmediatamente requirió la atención del fisioterapeuta.

«La pista estaba muy rápida»

Nadal resumió su partido contra el australiano Lleyton Hewitt al señalar que el de Adelaida es el tipo de jugador que posee una garra tal, que si le das una uña «te toma el brazo». «Creo que no he aguantado bien el nivel», comentó Nadal sobre el segundo set, que se apuntó Hewitt, «pero aún así, el primero es el mejor que he jugado durante el torneo. La pista estaba muy rápida y eso me ayudó a conectar mi derecha y mi revés».

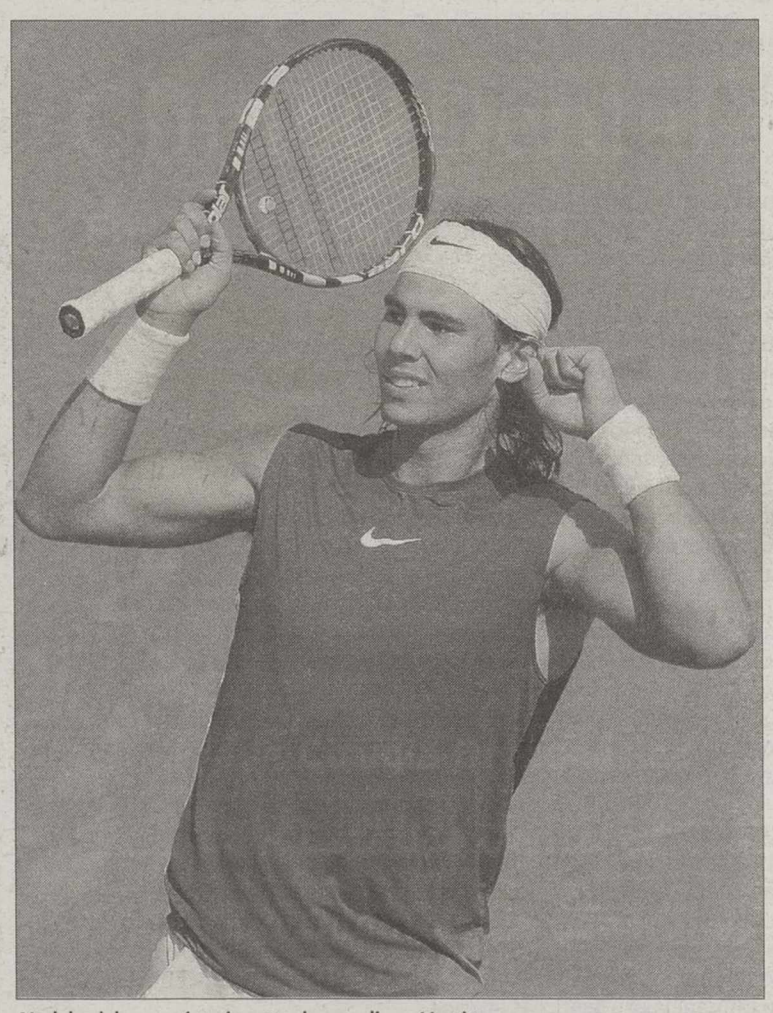

Nadal celebra su victoria ante el australiano Hewitt. / A. DALMAU (EFE)

Los síntomas del dolor eran inequívocos, aunque el español lo intentó. Finalmente, optó por el abandono después del 5-1, algo que convirtió a Benneteau en el primer galo en alcanzar los cuartos de final desde que lo lograse Grosjean en el 92.

Su rival será el croata Ivan Ljubicic, 'verdugo' también, en la jornada de ayer, de otro tenista español, Rubén Ramírez Hidalgo. El alicantino cerró su aventura en un torneo donde conquistó su primera victoria en un Grand Slam.

Por el camino dejó al francés Ascione y al belga Rochus, aunque la sorpresa la firmó con su triunfo ante Ferrer. Ayer no estuvo tan preciso, pero la derrota no le impidió rubricar una gran participación.

Por último, Martina Hingis cerró los octavos de final femeninos después de gana a la israelí Peer. La finalista en el 99 se encontrará en cuartos con Kim Clijsters.

MOTOR | RALLY DE MARRUECOS

Fallece el copiloto de Nani Roma, el galo Henry Magne

Se estrellaron contra un muro de homigón en la prueba africana

E.P. / OUARZAZATE (MARRUECOS)
El copiloto del español Joan 'Nani' Roma, el francés Henri Magne, falleció ayer tras sufrir un accidente en la sexta etapa del Rally de Marruecos.

El percance se produjo cuando el vehículo que conducía Roma chocó contra un muro de hormigón en el lado frontal izquierdo, y Magne falleció en el acto, según informó el equipo.

Sus compañeros Masuoka y Maimon se detuvieron para prestar ayuda, y la muerte del galo fue confirmada por el servicio médico a las 10,02 horas, menos de cinco minutos después del percance.

Los otros dos integrantes del Repsol Mitsubishi, los franceses Stephane Peterhansel y Jean-Paul Cottret, concluyeron la especial en primera posición y logrando lo que hubiera sido el triunfo en la clasificación general, sin conocer lo que había ocurrido.

El equipo, de todas maneras, tomó la decisión de retirar a todos sus integrantes de la prueba en señal de respeto hacia el fallecido.

«Durante más de 25 años Mitsubishi ha estado compitiendo con éxito en este deporte sin haber sufrido ningún accidente tan trágico como este. Hoy, trágicamente, a Henri lo ha abandonado la suerte. En nombre del equipo quiero expresar mi más profundo y sentido pésame a su mujer y a su familia», indicó el director, Dominique Serieys.

PALMARÉS. Magne, de 53 años, casado y padre de dos hijos, comenzó su aventura con el Rally París-Dakar en 1982, finalizando en la posición número 21.

A partir de ahí, su carrera ascendió rápidamente, y él y Kenjiro Shinozuka acabaron segundos de la general en 1988. El galo ganó la mítica prueba por primera vez con el japonés en 1997, y repitió en el año 2000 con Jean-Louis Schlesser.

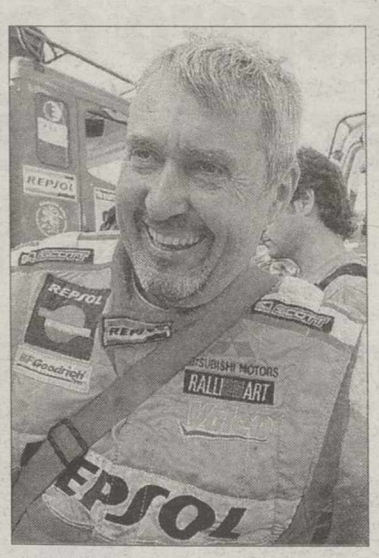

Henry Magne.

La pasada temporada, 'Nani' Roma y Henri Magne lograron su primera victoria juntos en la Baja España Aragón. La pareja empezó esta temporada con una excelente tercera posición en el Dakar, un segundo en el Rally Patagonia-Atacama y otro segundo puesto en el Rally Transibérico.

AUTOMOVILISMO

Alonso: «No será fácil, pero lucharemos por la victoria»

EFE / MADRID
Fernando Alonso, vencedor de los dos últimos grandes premios de España y Mónaco, piensa que en la cita del próximo fin de semana, Gran Bretaña, no será fácil, pero podrá luchar por la victoria.

«Estoy confiado. Hemos sido rápidos en las últimas pruebas que hemos hecho en Silverstone, sabemos que las características del circuito son favorables al R26, y no hay ninguna razón para pensar que no estaremos adelante. Los Ferrari serán fuertes así como los McLaren, si conservan su competitividad mostrada en Mónaco. No será un fin de semana fácil, pero estoy seguro que podremos luchar por la victoria», manifestó el asturiano.

Sobre las diferencias encontradas en el trazado de Silverstone con los nuevos motores V8, el líder del Mundial comentó que «hay muchas curvas rápidas, y aunque los coches ahora tienen menos potencia, pero ahora tienen más agarre gracias a los neumáticos más blandos y la primera parte se hace con el acelerador a fondo», concluyó.

CICLISMO

Wegmann frustra las intenciones de Mancebo

EFE / BOURGOIN (FRANCIA)
El alemán Fabian Wegmann (Gerolsteiner) se impuso ayer en la primera etapa del Dauphiné Liberé, de 207 kilómetros, y se convirtió en el nuevo líder de la prueba.

El germano fue el más listo en la llegada, y frustró las esperanzas de Egoi Martínez y Francisco Mancebo, que se tuvieron que conformar con ser tercero y cuarto, respectivamente.

La jornada se decidió en la única cota puntuable, el alto de Rapoux, de cuarta categoría, pero que fue bien aprovechado por los cuatro escapados para sorprender a un pelotón que se preparó para una llegada masiva al sprint.

El gran grupo puso fin a la aventura, pero el ataque de Voeckler, Mancebo y Wegmann, a los que posteriormente se les unió Martínez, acabó con las opciones de los velocistas.

Los cuatro fugados enfilaron en solitario hacia la línea de meta y, finalmente, Voeckler y Wegmann demostraron ser los más adaptados a este tipo de finales y la suerte cayó del lado del alemán.

M.C.D.2022

GUÍA DE ACADEMIAS

CENTRO DE ENSEÑANZA LOPEZ ARCE
C/ CID, 22 - ALBACETE - TF: 967 21 16 65
E-Mail:lopez.arce@ono.com

ALTO PORCENTAJE DE APROBADOS

PRÓXIMA CONVOCATORIA DE PLAZAS DE PERSONAL LABORAL DE LA JCCM

PRÓXIMA CONVOCATORIA DE PLAZAS DE INFORMÁTICOS DEL MAP

(INICIO CON CASOS PRÁCTICOS COINCIDENTES CON LOS DE LA JCCM)

NUEVOS GRUPOS

¡RESERVA TU PLAZA YA!

C/CID, 22, ALBACETE TF: 967 21 16 65
E-Mail:lopez.arce@ono.com

ACADEMIA ICARO
ICARO Albacete
C/ MAYOR, 41-2º. 02001 ALBACETE. TFNO. 967 66 65 52

DEDICADA DESDE 1991 EXCLUSIVAMENTE A PREPARACIONES MILITARES Y POLICIALES

CUERPO NACIONAL DE POLICÍA

INMINENTE CONVOCATORIA 5.500 PLAZAS.

67 Aprobados última convocatoria. (Relación nominal de aprobados en sede Academia). Mayor número de aprobados y mejor porcentaje en Castilla-La Mancha (84%). Estatura mínima mujeres 1,60

ACADEMIA ÍCARO-MAYPE: ¡CREEMOS EN TI!

CURSO DE DISEÑO Y ANIMACIÓN 3D
con Bolsa de Trabajo

CURSOS DE INFORMÁTICA

Windows - Word - Excel - Access - PowerPoint - Internet
Autocad 2D y 3D - CorelDraw - Freehand - PhotoShop - Premiere
Páginas WEB - Bases de Datos Oracle - Visual Basic - C++
Contabilidad - Facturación, Nóminas y Seguros Sociales

alb@sys Matrícula Gratis
¿Qué Quieres Aprender?

Dionisio Guardiola, 16 - 1ºB.Edif Cincilia 02.003 Albacete.
967 61 60 60. www.albasys.onored.com

TINTE, 12-ENTPTA.
02001-ALBACETE
Academia Gaspar Romero
967228201//
967661688
e.mail: gasparromero@ono.com

TINTE, 12-ENTPTA.
02001-ALBACETE
Academia Gaspar Romero
967228201//
967661688
e.mail: gasparromero@ono.com

P.A.U.:
INICIO CURSO INTENSIVO, LUNES 29 DE JUNIO. PLAZAS LIMITADAS.

POLICIA NACIONAL: INMINENTE CONVOCATORIA
5500 PLAZAS ESCALA BÁSICA
75 PLAZAS ESCALA EJECUTIVA
REUNIÓN INFORMATIVA Y COMIENZO NUEVO GRUPO VIERNES 9 JUNIO, 20.00 H.

PROFESORES DE AUTOESCUELA:
FASE DE CORRESPONDENCIA
INICIO GRUPO SÁBADO 17-JUNIO A LAS 09.00 H. PLAZAS LIMITADAS.
PREPARACIÓN COMPLETA. CURSO INTENSIVO SÁBADOS.

SESCAM
PRÓXIMA CONVOCATORIA:
235 PLAZAS CELADORES
185 PLAZAS AUX. ADMTVOS.
320 PLAZAS AUX. ENFERMERIA
786 PLAZAS ATS-DUE: INICIO NUEVO GRUPO, MIÉRCOLES 7 DE JUNIO, 16.30 H.
8 PLAZAS T.E. RADIODIAGNÓSTICO
30 T.E. LABORATORIO

ADMINISTRACIÓN LOCAL
INMINENTE CONVOCATORIA 48 PLAZAS BOMBERO-CONDUCTOR CONSORCIO TOLEDO. PUBLICADAS BASES.
20 PLAZAS AUX. ADMTVOS.
10 PLAZAS BOMBEROS
7 PLAZAS EDUCADOR-CUIDADOR
9 PLAZAS CONSERJE
6 LIMPIADOR

CENTRO DE OPOSICIONES POLICIALES
FUJIYAMA-ÉLITE
C/Octavio Cuartero, 44
Tlf. 967-23 24 23
637-44 90 58

CUERPO NACIONAL DE POLICÍA
5.500 plazas. TALLA MUJERES 1,60 m.
*Es tan completa la preparación académica y humana, que obtiene el **MAYOR PORCENTAJE** de aprobados de Castilla-La Mancha*
199 alumnos son funcionarios del CNP

CUERPO DE LA GUARDIA CIVIL
Convocadas 4.000 plazas. Nueva preparación. 25 aprobados
¡CONFÍA EN NOSOTROS!

ELITE
CENTRO DE FORMACION
Plaza de la Mancha, 17 bajo
02001 - Albacete
967 507 308

CURSO GRATUITO PARA DESEMPLEADOS
SECRETARIO/A (889 HORAS)
CON PRACTICAS EN EMPRESA Y TÍTULO AVAL EMPLEO

COFINANCIADO POR EL FONDO SOCIAL EUROPEO Y EL SEPECAM

sepecam — UNIÓN EUROPEA — Fondo Social Europeo

OPOSICIONES
Magisterio Educación Infantil
comienzo grupos a partir 15 de Septiembre
RESERVA TU PLAZA YA
ACADEMIA FLEMING
Doctor Fleming, 5 -Albacete - Tfno. 967 50 14 28

Formacion Presencial==Bolsa de Trabajo==Practicas en Empresas
Curso Gratuito:
DISEÑO Y MODIFICACION DE PLANOS EN 2D Y 3D
CALCULO DE ESTRUCTURAS PLANAS Y ESPACIALES DE ACERO

Adi, Centro de Formación
sepecam
Centro de formación Adi
Cervantes, 24 bajo
http://www.adialba.com
E-mail : adialba@ono.com
967 502081
Cofinanciado por la Junta de Comunidades de Castilla la Mancha y el fondo Social Europeo
967 502081

---

sepecam — APROFEM — FONDO SOCIAL EUROPEO

CURSOS GRATUITOS
EMPLEADO DE OFICINA
ADMVO. CONTABLE
COMIENZO: INMEDIATO
Cursos cofinanciados por el Fondo Social Europeo y la Junta de Comunidades de Castilla la Mancha
Información: **APROFEM**
Pl. Periodista Antonio Andujar nº4 Albacete Tfno: 967666697

VIRGEN DE LOS LANOS
Centro Autorizado por la Consejería de Educación

CENTRO DE FORMACIÓN DE PELUQUERÍA Y ESTÉTICA HOMOLOGADO POR EL MINISTERIO DE EDUCACIÓN Y CIENCIA

- MÓDULOS FORMATIVOS GRADO MEDIO.
- ESTÉTICA PERSONAL DECORATIVA.
- TÉCNICO EN PELUQUERÍA.

* 600 m2 dedicados a la enseñanza.
* Últimas tecnologías. * Solicita tu beca.

Ntra. Sra. de la Victoria, 4
Tfno: 967 21 38 60 - Albacete

Aprovecha y mira nuestra página de Guía de Academias para tus futuras profesiones, repaso de materias, convocatorias...

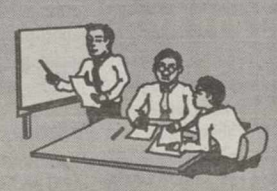

CURSOS GRATUITOS
CON PRACTICAS EN EMPRESA

Técnico Auxiliar en Diseño Gráfico - 684h
Retoque Digital de Imágenes - 254h

PROMEDIA FORMACION
C/Antonio Machado,2
Tfn.: 967222750
www.promedia.es

Cofinanciado por: FONDO SOCIAL EUROPEO — sepecam

¡¡¡Comienzo inmediato!!!

Cursos FPO (gratuitos)
- Fontanero (739 h.)
- Electricista de Edificios (879 h.)
- Mantenedor-Reparador de Edificios (539 h.)

BOLSA DE TRABAJO

Centro de integración Sagrada Familia
C/Angel, 5
Albacete
Tfno. 967 60 00 04

Cofinanciado por: sepecam — FONDO SOCIAL EUROPEO

M.C.D.2022

INMOBILIARIA

1 VENTAS

Tfno: 967 51 22 22 — INMOBILIARIA EL SOLETE SU VIVIENDA — Tfno: 967 23 55 55
Ríos Rosas, 40 BIS - ESQUINA C/ PÉREZ GALDÓS

PISO BAJO. 3 dormitorios, salón, cocina amueblada, baño, A/A. Precio: 132.000 Euros- (21.962.952 PTAS.) REF. 3435

ZONA HOSPITAL. 3 dormitorios, salón, cocina, baño, calefacción individual, 3 empotrados. Precio: 171.360 Euros (28.511.904 PTAS.) REF. 3430

Bº SAN PABLO. 3 dormitorios, salón, cocina amueblada, baño, calefacción individual. Precio: 150.253,03 EUROS (25.000.000 PTAS.) REF. 3428

Bº EL PILAR. 3 dormitorios, salón, cocina amueblada, baño, totalmente reformado. Precio: 165.278,33 Euros (27.500.000 PTAS.) REF. 3424

ZONA OCTAVIO CUARTERO. 110 m2., 3 dormitorios, salón grande, cocina y baño, calefacción individual. Precio: 177.899,58 Euros(29.600.000 PTAS.) REF. 3423

ZONA CARREFOUR
107 m2., 4 dormitorios, salón, cocina, baño y aseo, calefacción individual.
Precio: 147.247,96 Euros (24.500.000 ptas). Ref. 3413
967 23 55 55

ZONA ROSARIO
4 dormitorios, salón, cocina, 2 baños, ascensor, calefacción.
Precio: 210.354,23 Euros (35.000.000 ptas). Ref. 3410
967 23 55 55

APARTAMENTO AMPLIO
Zona Carrefour, 2 dormitorios, salón, cocina amueblada, baño, ascensor, calefacción y garaje, armarios empotrados.
Precio: 183.909,70 Euros (30.600.000 ptas). Ref. 3281
967 23 55 55

ZONA ENSANCHE
3 dormitorios, salón, cocina, baño y aseo, ascensor, calefacción individual.
Precio: 202.300 Euros (33.659.888 ptas). EF.
967 23 55 55

UNIFAMILIARES
A 20 MIN. DE ALBACETE
4 dormitorios, salón, cocina, 2 baños, garaje y patio.
Desde: 153.258,09 Euros (25.500.000 ptas)
967 23 55 55

Santa Quiteria, 4
IMPULSO INMOBILIARIO
www.impulsoinmobiliario.com
967 21 77 88

"CÉNTRICO Y CON 15 M DE TERRAZA" ref. 1344. vende piso, reformado, zona centro 160 m, 3 dormitorios, salón, baño, cocina amueblada, calefacción, trastero, ascensor. 252.430 Euros.

"MUY LUMINOSO" ref. 2727. vende piso, totalmente reformado, zona ensanche 94 m, 4 dormitorios, salón, baño, aseo, cocina amueblada, calefacción, trastero, ascensor. 214.600 Euros.

"OCASIÓN" ref 2719. vende piso zona estación 80 m, 3 dormitorios, salón, baño, calefacción individual, ascensor. 159.400 Euros.

"CERCA DEL PARQUE" ref. 2348. vende piso zona batalla del salado 100 m, 3 dormitorios, salón, baño, cocina amueblada, ascensor. 183.910 Euros.

"GRAN OPORTUNIDAD" ref. 2443. vende piso, todo exterior, zona San Pablo 87 m, 3 dormitorios, salón, baño, cocina amueblada 150.870 Euros.

GESDOMUS
Paseo de la Libertad, 15
Planta 3ª
Tef. 967 52 32 81

GESDOMUS VENDE apartamento zona Bº Pilar, 60 m2, 2 dormitorios, baño, calefacción individual, cocina amueblada, trastero. 150.253,02 euros / 25.000.000 ptas. Tel. 967523281.

GESDOMUS VENDE apartamento zona Depósito del Sol, 70 m2, 1 dormitorios, baño y aseo, dúplex, terraza-ático, garaje, local anejo de 25 m+. 270 455,44 euros / 45.000.000 ptas. Tel. 967523281.

GESDOMUS VENDE piso zona Industria, 80 m2, 3 dormitorios, 2 baños, a estrenar, ascensor, calefacción individual, garaje, trastero. 258.435,20 euros / 43.000.000 ptas. Tel. 967523281.

GESDOMUS ALQUILA piso zona Fábrica de Harinas, 90 m2, 3 dormitorios, 2 baños, amueblado, calef. ind., aire acondicionado, ascensor, garaje. 540 euros / 90.000 ptas. Comunidad incluida. Tel. 967523281.

GESDOMUS ALQUILA piso zona Centro, 3 dormitorios, 2 baños, amueblado, calefacción individual, aire acondicionado, ascensor, todo exterior, garaje. 600 euros / 99.832 ptas. Comunidad incluida. Tel. 967523281.

EG INMOBILIARIA
- Préstamos Hipotecarios.
- Alquiler.
- Compra-Venta.
- Arrendamientos Rústicos.
- Cotos de Caza

Ríos Rosas, 40 - 02004 ALBACETE
967 66 97 83

Se Alquila Local. En Zona Centro de 1.300 m2. Precio: 18.633 euros. Se puede alquilar por partes.

Se Alquila Local. En Zona Parque Sur de 350 m2. Precio: 2.104 euros.

Se Alquila Local. En Zona Parque Sur de 140 m2. Precio: 842 euros.

Se Vende Piso. Zona crta. Madrid. 97 m2 utiles, 3 dormitorios, baño, aseo, cocina amueblada, piscina y jardin. Precio 244.800 euros / 40.731.293 ptas.

Se Vende Piso . Zona San Pablo 115 m2, 3 dormitorios, 2 baños, 60 euros de comunidad. Precio: 228.480 euros/ 38.015.873 ptas.

MC AG. INMOBILIARIA Desde 1989

¡¡¡ÁTICO!!! 176.000, 3 habitaciones, amplio salón, terraza de 30m, garaje. financiamos 100% de tu hipoteca

¡¡¡IDEAL SOLTEROS!!! 144000, 2 habitaciones, cocina equipada, muy luminoso. 100% financiado.

¡¡¡PISAZO!!! 181000, 4 habitaciones, 2 baños completos, tarima flotante. Infórmese.

¡¡¡ADOSADO!!! 188000, 4 habitaciones, 2 baños, cochera, jardín. Consúltenos.

¡¡¡MUY ECONÓMICO!!! 115000, 3 habitaciones, cocina amueblada, exterior. 100% financiado.

ALBATORRES AGENCIAS INMOBILIARIAS
C/ Ríos Rosas, 42 (Esquina Pérez Galdós)
Tfnos: 967 619 888
967 619 777

REF 00459: Piso, Z. Circunvalación, 70m2, 3 dormi., 1 baño, cocina amu., calef. indivi., reformado, terraza, ptas. roble. **PRECIO PISO: 161.000 Euros "26.788.146 PTS"**

REF 00260: Apartamento, Z. Franciscanos, 75 m2, distribuido en 2 dormi., 1 baño completo, salón, cocina amu., exterior, 1 armario empotrado, ptas. roble, reformado. **PRECIO: 167.000 Euros "27.786.462 PTS".**

¡OCASIÓN! SOLAR EN PARAJE CASA VIEJAS 1.300 m2, pozo propio, electricidad. **PRECIO VENTA: 36.000 Euros.**

REF 00485: Piso 170 m2, Z. Centro, distribuido en 4 dormi., 2 baños, salón, dos terrazas de 45 m2, cocina amda., calef., ascensor, 4 armarios empotrados, pta. acorazada, plaza de garaje. **PRECIO VENA: 410.000 Euros "68.218.260PTS"**

REF 00408: Apartamento, Z. Industria, 50 m2, 2 dorm., 1 baño, cocina americana, calef. indiv., ptas. roble, ventanas aluminio. PRECIO PISO: 170.000 Euros "28.285.620 PTS".

VENTA Y ALQUILER DE NAVES INDUSTRIALES EN TODOS LOS POLIGONOS. CONSULTAR PRECIO.

FINANCIAMOS SU HIPOTECA AL MEJOR PRECIO (100% MAS GASTOS A 40 AÑOS). CONSULTENOS SIN COMPROMISO.

PRECIO VALIDOS SALVO ERROR TIPOGRAFICO

[tu_hogar]
C/ Iris, nº 29
Tfno: 967 66 76 05

SE VENDE PLAZA DE GARAJE zona c/ Menéndez Pidal. 14 m2 26.000 euros

SE VENDE APARTAMENTO, 1 salón amplio, baño amplio, tarima en toda la vivienda, terraza amplia. 25.900.000 pesetas

APARTAMENTO EN CONSTRUCCIÓN, 1 dormitorio, puertas y tarima de roble. 24.500.000 pesetas

SE VENDE piso zona parque Abelardo Sánchez, 2 dormitorios, 2 baños, puertas de Haya, 2 terrazas de 23 m2 y 12 m2. Piso de mármol. Plaza de garaje y trastero. 45.000.000 pesetas

SE VENDE piso zona San Pablo , 4 dormitorios, buen estado, terraza de 30 m. 174.000 euros.

SE VENDE piso zona San Pablo, 100 m, 4 años de antigüedad, 3 dormitorios. 189.000 euros.

---

urbana TIENDA INMOBILIARIA
C/ Cura, 2 · T 967 19 40 50

IMAGINALIA ADOSADO
REF. 00251
METROS: 200
DORMITORIOS: 5
BAÑOS: 3
GARAJE: SI
BODEGA: SI
ESTADO: EN CONSTRUCCION
455.325 euros

IMAGINALIA ATICO
REF. 00250
METROS: 135
DORMITORIOS: 4
BAÑOS: 2
GARAJE: SI
TRASTERO: SI
ESTADO: EN PROMOCION
306.960 euros

AGUAS NUEVAS ADOSADO
REF. 00217
METROS: 250 + 110 TERRAZA
DORMITORIOS: 5
BAÑOS: 3
GARAJE: SI
TRASTERO: SI
ESTADO: A ESTRENAR
307.478 euros

PASEO DE LA CUBA DUPLEX
REF. 00248
METROS: 146
DORMITORIOS: 4
BAÑOS: 3
GARAJE: SI
HIDROMASAJE
ESTADO: A ESTRENAR
427.320 euros

CENTRO PISO
REF. 00245
METROS: 85
DORMITORIOS: 3
BAÑOS: 1
GARAJE: NO
TRASTERO: NO
ESTADO: REFORMADO
233.193 euros

CENTRO APARTAMENTO
REF. 00237
METROS: 60
DORMITORIOS: 1
BAÑOS: 1
GARAJE: SI
TRASTERO: SI
ESTADO: POCOS AÑOS
209.756 euros

CENTRO PISO
REF. 00240
METROS: 116
DORMITORIOS: 4
BAÑOS: 2
GARAJE: NO
TRASTERO: NO
ESTADO: REFORMADO
245.568 euros

FERIA APARTAMENTO
REF. 00204
METROS: 84 + 10 PATIO
DORMITORIOS: 2
BAÑOS: 1
GARAJE: NO
TRASTERO: NO
ESTADO: REFORMADO
179.060 euros

Con la garantía
FERNANDEZ DURANTE
GRUPO INMOBILIARIO

¡ARENALES DEL SOL, ALICANTE: Urbanización Arenales Playa. Magnífico residencial de apartamentos de 1, 2 y 3 dormitorios, totalmente amueblados y equipados, con vistas a la bahía de Alicante. Aire acondicionado, aparcamientos en sótano, piscina y zonas verdes, parque infantil, polideportivo, tenis, paddle, fútbol sala. Si está buscando su casa en la playa no deje de verlo. Directamente de la constru ctora. TM GRUPO INMOBILIARIO en C/ Rosario nº 93. Teléfono de información en el número: 967 213 171 WWW.TMGRUPOINMOBILIARIO.COM

JUNTO A BENIDORM: Urbanización Terramar. Primera línea, magníficas vistas al mar, apartamentos de 2 y 3 dorm. Garaje, club social, piscinas comunitarias, zonas verdes, paseo junto al mar. Inmejorable relación calidad-precio. Totalmente amueblados y equipados. Infórmese ahora en TM GRUPO INMOBILIARIO en C/ Rosario 93, Teléfono de información en el número: 967 213 171 WWW.TMGRUPOINMOBILIARIO.COM

PLAYA DE MIL PALMERAS: Junto a Campoamor. Urbanización Riomar 12 y 13 Dúplex y bungalows 1 y 2 dorm con jardín o solarium. Totalmente amueblados y equipados, para entrar a vivir. Club social, bar, salón TV, salón de juegos, terraza, piscina, zonas verdes y aparcamientos. Financiación a su medida. Infórmese ahora en TM GRUPO INMOBILIARIO en C/ Rosario 93, Teléfono de información en el número: 967 213 171 WWW.TMGRUPOINMOBILIARIO.COM

CASA INMOBILIARIA
C/ Mayor, 4 - Enpta.
Telf.- 967 247 296
ALBACETE

CASA INMOBILIARIA.
Venta y alquiler de pisos, locales, naves, rústicas, etc.
Construcción y reformas de vivienda.
Tasaciones y valoraciones.
Finanzas. Hipotécas al 100%, préstamos personales.
Asesoramiento jurídico y financiero. Cancelación de créditos bancarios...
si cuando necesite vender, comprar o hipotecar y todo lo que encuentra son barreras y obstáculos...
simplemente consúltenos...

CONSTRUCCIONES GOMOCRIS, S.L.
¡ Promociona nuevas naves en Romica! Desde 185 m2. Teléfonso:
629 666 645
678 615 786

SE VENDE FINCA
de 3 hectáreas, plantada de nogal, con riego con goteo, con agua del Júcar, en Villalgordo del Júcar.
686 893 309
696 885 421

VENDO PISO, dos dormitorios, reformado, calefacción. 126.000 euros. Teléfonos de información en los números: 636 214 908 - 666 548 880

---

3 ALQUILER

SE ALQUILA apartamento, 1 dormitorio, totalmente equipado, 380 euros, comunidad incluida. Teléfono de información en el número: 967 609 248

SE ALQUILAN ESTUDIOS tipo unidades habitacionales incluidos periodos cortos. Teléfono de información en el número: 967 50 92 00

SE ALQUILA LOCAL c/ Bilbao, nº 30, 70 m2 acondicionado. Teléfonos de información en los números: 699 091 825 y 967 228 739

SE ALQUILA PARCELA en la autoría Madrid-Alicante, con luz, agua, vallada. 26.000 m2. Teléfonos de información en los números: 699 091 825 y 967 228 739

SE ALQUILA NAVES de 100 y 300 m2 en P. Ind. Campollano, acondicionadas. Teléfonos de información en los números: 967 228 739 y 699 091 825

EDIFICIO TOSCANA EN ALQUILER
Oficinas y despachos con plaza de garaje. Salas de Conferencias y Juntas desde un día. Plazas de garaje. Domiciliación de Sociedades. Fotocopias, Fax y Teléfono.
C/ Rosario, nº 6
Teléfonos: 967 52 02 21
967 21 00 02

SE ALQUILA PISO
Para oficina en el Altozano
670 230 677

MATRIMONIO sin hijos precisa alquilar un apartamento por meses. Teléfono de inofrmación en el número: 649 437 975

ALQUILO DUPLEX
Para 4 personas. Playa Mata (Torrevieja). Por semanas o quincenas. Llamar
630 540 300

4 TRASPASOS

SE TRASPASA PELUQUERIA, 9 años en funcionamiento , clientela fija. Buen precio. Teléfono de información en el número: 660 70 14 42

SE TRASPASA
Café Bar.
En pleno funcionamiento por no poder atender.
Terraza con 12 mesas
Zona Parque
669 70 23 57

SE TRASPASA
Negocio hostelería.
232 m., planta, ampliable 280 m. más.
Pleno funcionamiento
Zona centro
Licencia actividad musical
661 76 09 25

Busque, mire, lea, los anuncios por palabras en... LaTribuna

M.C.D.2022

TRABAJO

6 OFERTAS

SE PRECISA mecánico con experiencia para taller de reparación. Teléfono de información en el número: 967 24 26 29

SE NECESITA camarera con experiencia en plancha. Teléfono: 637 519 555

TRABAJA DESDE CASA. Oportunidad de negocio independiente en una de las industrias de más rápido crecimiento mundial. Sustanciosos ingresos. Teléfono: 678 27 42 60

INGRESOS EXTRA en su tiempo libre. Trabajemos juntos / Te enseñaremos cómo. Experiencia y beneficios. Teléfono: 678 27 61 93

OPORTUNIDAD. ¿Eres emprendedor? ¿Quieres construir tu propio negocio y que sea asequible el conseguirlo? No se precisa experiencia. Llama al teléfono: 664 71 25 98

SE NECESITA COCINERA a jornada completa o media y camarero, domingos libres. Teléfono: 678 40 42 69

OPORTUNIDAD. Ingresos extras progresivos, tiempo parcial o completo. Teléfono: 967 221 072

SE NECESITA oficial / la de peluquería. Teléfono: 607 950 269

SE NECESITA camarero /a. Ayudante de cocina o cocinero /a. Contrato no temporal. Teléfono: 678 648 145

SE NECESITA
Camarero de barra
Con experiencia
967 22 72 42

EMPRESA DE DISTRIBUCIÓN COMERCIAL
Necesita repartidores. Trabajo durante todo el año. Imprescindible carnet C.
Interesados llamar:
666 51 73 81

SE NECESITA MÉDICO
Para clínica de medicina estética. Se valorarán conocimientos en el campo.
967 52 03 09

SE NECESITA
CAMARERO/A
Teléfono
967 50 64 75

Seleccionamos 7 personas para
Agencia de Marketing y Publicidad
que abre 2 nuevas oficinas en Albacete.
Se ofrecen 700 euros/mes CA.
Preguntar por Srta. Estefanía
(Departamento RR.HH)
967 670 573

SE NECESITAN
CAMAREROS/AS
con experiencia, menor de 30 años
658 910 519

CAFETERÍA BUFFET
Ubicado en La Gineta necesita incorporación:
- Camareras
- Ayudantes de cocina/planchistas
- Cocineros
- Personal de limpieza
687 885 053
967 276 068 (Tardes)

SE NECESITA
Dependienta
Para tienda de complementos. Media jornada. Llamar al teléfono:
659 733 916

MOTOR

8 VENTAS

VENDO MOTO TODOTERRENO, 2 años, pocos Km de 125 c.c. Teléfono de información en el número: 669 87 90 65

ENSEÑANZA

12 ACADEMIAS

ACADEMIA Black & white centre
Busca:
Profesores nativos con experiencia,
mandar c.v. a:
C/ Capitán Grant, 6
Albacete 02003

VARIOS

22 PRESTAMOS

"SEGURBAN: Préstamos personales urgentes hasta 30.000 euros. Teléfono de información en el número: 902 014 215. Refinanciamos-ampliamos hipotecas"

PARTICULAR PRESTARÍA dinero para cualquier necesidad, sin nominas ni avales, solo con la garantía de tu propiedad. Teléfono de información en el número: 678 542 721

F.B.J. Inversión, rentabiliza su dinero, hasta el 15% anual. Inversiones garantizadas, pago trimestral de sus intereses. Teléfono de información en el número: 605 997 088

¿NECESITAS DINERO y tu banco te falla? Cancelo embargos, RAI, ASNEF, rehipotecas, capital privado. Teléfono: 605 997 097

Credit Services
ASESORAMIENTO FINANCIERO INTEGRAL
PARTICULARES Y EMPRESAS
SOLUCIONES
A PROBLEMAS ECONÓMICOS
REUNIFICACIÓN DEUDAS, EMBARGOS, SUBASTAS, RAI, ASNEF
CRÉDITOS PERSONALES, HIPOTECARIOS, PRIVADOS.
COMPRA VENTA DE PROPIEDADES
INVERSIONES RENTABLES.
C/ San Antonio, 36 - ALBACETE
967 610 749

Banservices
- Hipotecas para reunificación de créditos embargos, RAI, ASNEF
- Créditos personales para liquidez inmediata.
- Compre su vivienda sin necesidad de vender la anterior

967 602 052

CRÉDITOS URGENTES
Sin ingresos. Cancelamos embargos, subastas, segundas hipotécas.
Contestación en el momento.
Gestiblank
C/ Rosario, 6-4º pta.1
967 614 307
665 992 860

Nº 1 EN FINANCIACIÓN
REUNIFICAMOS DEUDAS.
TRAIGA LOS RECIBOS DE SUS PRÉSTAMOS Y LE INDICAREMOS CUANTO SE AHORRARÁ CADA MES.
ANTES 1130 € → DESPUÉS 500 €
HIPOTECA> 600 €
COCHE> 280 €
MUEBLES> + 150 €
TARJETAS> 100 €
CON NOSOTROS APROX. 500 € EN UNA SOLA CUOTA
PAGUE MENOS CADA MES.
SOLUCIONAMOS PROBLEMAS DIFÍCILES
RED EN FRANQUICIA
MÁS DE 500 OFICINAS EN TODA ESPAÑA
Credit Services®
Albacete C/ Joaquín Quijada Nº 20 - Tfno: 902 020 179
Almansa C/ Aniceto Coloma nº 15 - Tfno: 902 020 319
Hellín C/ Antonio Cifuentes nº 15 - Tfno: 902 024 605

DINERO PRIVADO
en 24 horas. Atrasos hipotecas, embargos, subastas. Unificamos préstamos. No importa RAI, Asnef, ingresos. Con garantía hipotecaria.
628 28 60 45
687 54 05 27

27 FUTUROLOGIA

VIDENTE AFRICANO
Soluciono todo tipo de problemas para recuperar pareja, impotencia sexual, enfermedad crónica, limpieza, mal de ojo, garantizado 100%.
Teléfonos:
967 224 809
695 543 578

29 COMPAÑIA

CHICO buena presencia maxima discreción, sexo solo para hombres. Teléfono de contacto en el número: 664 34 72 61

JENIFER BONITA, delgada. Despedidas. Salidas hotel, domicilio. 24 horas. Teléfono de contacto en el número: 616 761 481

SOL joven rubia. Guapa todos los servicios. Piso privado. Teléfono de contacto en el número: 677 38 46 07

MELISA, delgada, cariñosa. Despedida, salida hotel. Domicilio 24 horas. Teléfono de contacto en el número: 660 03 09 55

LARA si quieres pasar bien llámame salidas. Teléfono de contacto en el número: 666 35 96 32

MARIA VIUDA madurita leoncita, experta , completísima, simpática, cariñosa. Compruébalo. Teléfono de contacto en el número: 676 69 26 71

SAKIRA. Bonita, cariñosa, masajes y dulzura para tí. Salidas. Teléfono de contacto en el número: 695 88 59 08

PAOLA explosiva, bonita, especialista en griego. Despedidas, salidas. Privadísimo. Teléfono de contacto en el número: 699 675 436

FLOR: Bonita, delgada, explosiva. Masajes, salidas, despedidas. Conóceme. Teléfono de contacto en el número: 657 61 76 78

CHICO LATINO , buena talla para mujeres aburridas y muy ardientes. Teléfono de contacto en el número: 618 82 65 20

ELENA bonita, cariñosa. Recibo en lencería. Masajes griego. Salidas. Teléfono de contacto en el número: 658 12 79 28

CHARO. A partir de las 12,30. Teléfono de contacto en el número: 967 22 02 59

YASMINA, apartamento privado. Teléfo no de contacto en el número: 645 549 035

MARIELA total discreción, piso privado, todos los servicios, copas, salidas, despedidas, 30 euros. Teléfono de contacto en el número: 637 13 79 84

SIMPÁTICA guapa, elegante señora, discreción, sexo a su gusto. Centro. Teléfono de contacto en el número: 650 57 80 92

CASADA liberal busco amigo para sexo. Envía BELEN al 7811

MUJER CASADA busca lo que no tiene en casa. ¿te atreves? (Envía ISA al 5244)

Madre e Hija
Cachondas, viciosas, juguetes, vídeos. Todos los servicios.
697 291 836

ORIENTALES
Chicas guapas, masajes, francés, servicios, salidas hotel y domicilio. Teléfonos:
685 055 056
659 427 815

ISABEL SEVILLANA
De nuevo en Albacete. Ojos azules como el mar, cuerpo de infarto. Apartamento privado.
699 29 39 53

YAMI Y YERAL
Chicas guapas, joven sensual, con mucho morbo, de 18 y 20 años, copas, vídeos y juguetitos, salida, hotel, domicilio, 24 horas.
699 173 182
654 825 980

DEYSY
Desde 35 euros por 50 tapame mis tres agujeritos
695 46 85 95

PRIMERA VEZ EN ALBACETE
ESPAÑOLA
Guapa, elegante, 30 años, 110 de pecho, complaciente, cariñosa, sí a todo, lésbico, parejas, chicos, chicas. Recibo sola, tacones, lencería. 24 horas. Piso de lujo
670 531 036

MADURITA INSACIABLE
¡¡¡NUEVA!!!
Leona de tu sueño, en la cama un volcán, boca de fuego. Me encanta comerte profundo y disfrutar contigo ¡Masaje erótico! Todos los servicios.
677 380 361

TRAVESTI SUPERNOVEDAD
Juliana, morenaza, 160 pecho. Superfemenina. 23 cm reales. Reina del francés natural. Completa, erección garantizada, Activa-pasiva. Sin engaños. 24 horas. Discreción.
650 68 54 15

3 AMIGAS URUGUAYAS
Completitas de verdad. Ven a probar el sexo a nuestro estilo. Jovencitas, 20 añitos. Primera vez en Albacete.
609 95 91 04

¡¡HOLA CHICOS!!
Te invitamos a una copa en el paraíso del placer, vívelo, siéntelo y difrutalo, el sexo a tope. 35 euros
618 36 64 81

VICIOSA INSACIABLE ROSA
Alta, elegante, explosiva, exuberante, 135 pecho, cariñosa, besucona, especialista en francés hasta el final, cubana, juguetito, lengua inquieta. Piso lujo, fácil aparcamiento
617 25 72 94

3 AMIGAS
Somos las chicas más encantadoras en el sexo. Te esperamos para hacerte feliz como quieras tú. ¡Discreto! 24 horas.
664 221 430
664 136 899

JAPONESAS
Coreanas oriental relanjante y placer te ofrece todos los servicios y salidas, 24 horas.
696 331 880

MARCELO
Servicios para hombres exigentes. Placer garantizado. Piso privado, salidas.
628 777 520
(24 horas)

SONIA ESPAÑOLA RUBIA
26 años, María 26 años guapa. Apartamento privado, todos los servicios.
699 227 729

ALUMNAS CON NOTA ALTA
23-24 años. Seriedad, discreción, elegancia, francés completo (sin), masaje anal, masaje erótico. Cita previa. Telefono:
695 816 112
Sra. Angela. H: 10-23

CRISTINA
28 años, hermosa mujer que te hará feliz. Todos tus deseos, con cuerpo perfecto. Garantizado las 24 horas. En piso discreto o salidas.
652 544 350

Travesti DARA
Pelirroja, femenina, 140 pecho, 23 reales completa, besucona, complaciente, activa, pasiva, francés natural, muy viciosa, erección garantizada, últimos días 24 horas, discreción.
677 113 160

ESPAÑOLA VANESA
26 añitos, 140 pecho, besucona, completa lenguita juguetona, francés natural, griego, posturitas, masajes, genital, anal y tainlandés, discreción, mínimo 40 euros
666 20 64 76

CASA DE CONTACTOS LAIMA
24 horas. Salidas hotel. Despedidas y todos los servicios.
967 520 429
657 134 605

Solo para hombres exigentes MONICA
Sudamericana joven, guapa y elegante. Ofrece sus servicios y absoluta discreción en piso privado o salidas las 24 horas. Placer garantizado
659 065 257

MIRIAN
26 años. 100 de pechos, rubia guapa. Francés completo, discreción total. 9:20 horas.
697 916 696

THAINA
Novedad recién llegada 22 añitos, super pechos, ninfómana, besucona, griego profundo. Francés. Salidas 24 horas. Piso discreto.
692 54 44 67

LA NUEVA
Cheyla la profesora y Sonia la españolita en salsa.
Dos delicias en el sexo con toda una enciclopedia al rojo vivo. Lo nunca visto. Las amas.
606 881 759

AMA DE CASA ESPAÑOLA
39 años, todos los servicios. Masajes, apartamento privado
696 765 694

DANIELA
Bonita niña de 21 años, con cuerpo para que tus deseos se cumplan en todos los sentidos. En piso discreto o salidas las 24 horas. Llámame al
626 18 73 10

COSTARRIQUEÑA MABEL
Nueva en Albacete, 23 añitos, rubia delgada, 110 pecho. Principiante, carita angelical, muñequita manuable. Francés sin, salidas, 24 horas. Piso céntrico.
664 73 89 48

TRAVESTI SINDY
Primera vez en Albacete morenaza, 120 pechos, cuerpito danone, feminísima. Francés natural. Superdotada, activísima, juguetona, ULTIMOS DIAS. No te la pierdas. 24 horas.
651 442 711

LOLITA
CALIENTE PORTUGUESA
Primera vez en Albacete, rubia natural, ojos verdes, cariñosa, besucona, todos los servicios sin prisas. Las 24 horas. Piso privado y salidas.
699 878 813

SUPERNOVEDAD
¡¡Chica de porno!!
Eslovena, rubia, guapísima, culo fogoso. Reina del sexo. Cariñosa y cachondísima, me encanta hacer de todo. Seguro que repetirás
664 12 65 05

30 VARIOS

LIMPIEZAS FERNANDEZ
EXTRACCION DE FOSAS SEPTICAS
- LIMPIEZA DE TUBERIAS Y ALCANTARILLADOS
- REVISION DE TUBERIAS POR EQUIPOS DE TELEVISION

TELEFONOS
OFICINA: 967 22 08 38
PARTICULAR: 967 52 04 80

anmartín asesores
Rosario, 3 - 7º (Edificio Capitol)
☎ 967 21 04 29 ALBACETE

M.C.D.2022

SOLEADO · NUBES Y CLAROS · CHUBASCOS · CUBIERTO · LLUVIOSO · NIEBLA · GRANIZO · TORMENTA · NIEVE

El sol sale a las **06:42** y se pone a las 21:3

La luna sale a las **16:22** y se pone a las 0

EN **ALBACETE**

HOY

Suben más las temperaturas

29º MÁXIMA
MÍNIMA **11º**

Las temperaturas subirán un poco más dejándonos valores entorno a los 29 ºC en las horas centrales del día. En el cielo volverá a lucir el sol. Durante la tarde se formarán intervalos nubosos poco importantes en zonas de montaña.

SENSACIÓN TÉRMICA	--
PUNTO DEL ROCÍO	-º
HUMEDAD	60%
VIENTO	Sudeste moderado
POSIBILIDAD DE PRECIPITACIÓN	5 %
VISIBILIDAD	de 5 a 10 km
PRESIÓN ATMOSFÉRICA	1018 mb

previsiones para mediodía

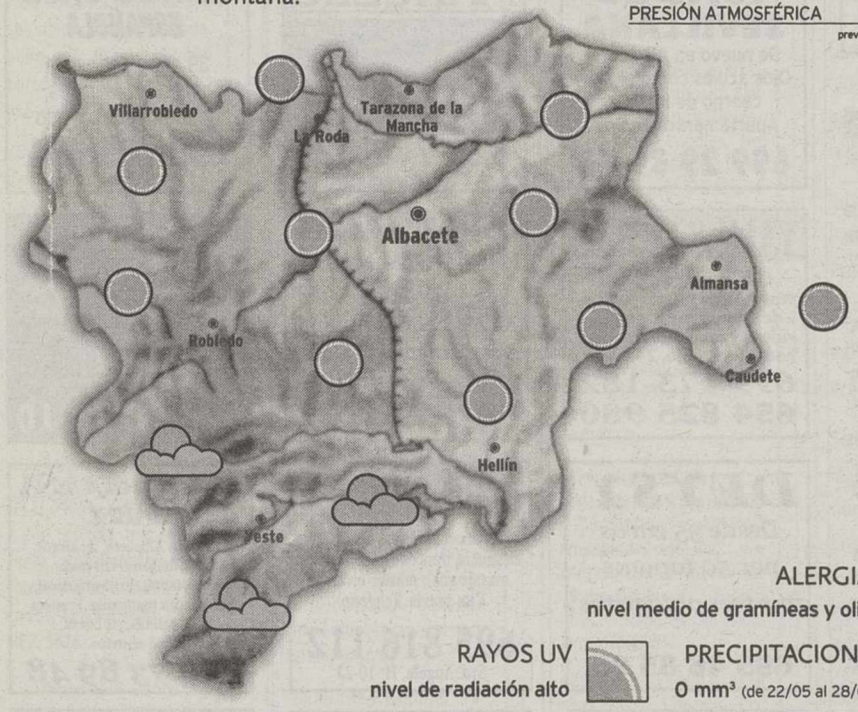

ALERGIAS
nivel medio de gramíneas y olivo

RAYOS UV
nivel de radiación alto

PRECIPITACIONES
0 mm³ (de 22/05 al 28/05)

NIVELES DE LOS EMBALSES

Datos del 23 de mayo al 30 de mayo del 2006

	Cenajo	Contreras	Alarcón
CAPACIDAD	437 hm³	874 hm³	1112 hm³
Nivel actual	66 hm³	61 hm³	124 hm³
Año 2005:	48 Hm³	112 Hm³	280Hm³

MAÑANA

30º MÁXIMA
13º MÍNIMA

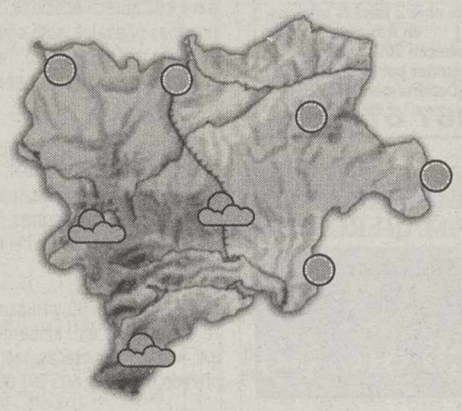

Se mantiene la estabilidad

Mañana el tiempo atmosférico se mantendrá estable. El sol volverá a ser el principal protagonista en el cielo, aunque por la tarde la nubosidad aumentará desde el suroeste de la comarca. Las temperaturas mínimas continuarán con tendencia al alza. Se anuncian calor y bochorno. Vientos moderados del Sur. Racha máxima esperada de 32 km/h.

JUEVES

30º MÁXIMA
14º MÍNIMA

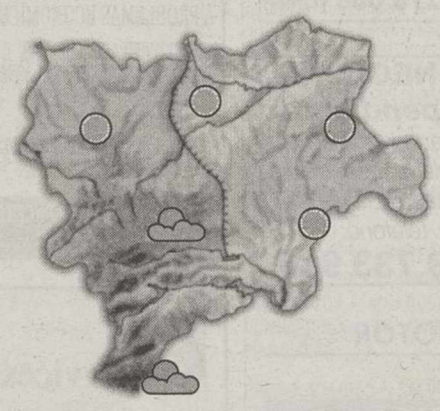

Pocos cambios

Se esperan pocos cambios en la previsión para la jornada del jueves. Aunque no se anuncian precipitaciones, no se descarta algún chubasco tormentoso en áreas de montaña donde la nubosidad será variable. En el resto de la comarca, predominará el sol. Temperaturas estables.

EN **ESPAÑA**

HOY

Pocas novedades. Lo único destacable será un aumento de la nubosidad durante la tarde desde el oeste peninsular, pero sin lluvias. Poco a poco tenderá a retirarse el anticiclón y podrían llegar cambios antes de que finalice la semana. De momento se mantendrá el ambiente soleado en el centro y el este del país. Las temperaturas sin cambios significativos, se alcanzarán valores muy similares a los del lunes: calor moderado, típico ya del mes de junio.

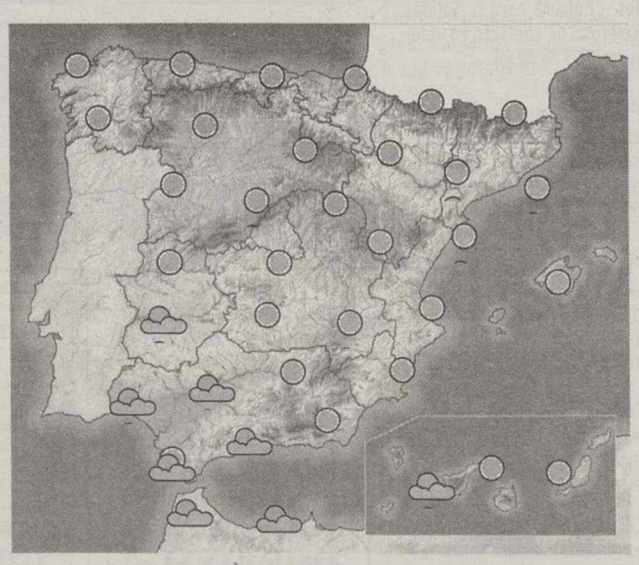

MAÑANA

Todavía más calor

El miércoles el ascenso térmico será más notable en el norte del país. Circularán nubes medias y altas por el sur y el centro del país, y se formarán nubes de evolución en el noroeste peninsular donde no se descarta algún chubasco.

JUEVES

Calor y nubes de evolución

No se anuncian cambios importantes en la previsión meteorológica para el jueves. Lo único destacable será la formación de nubes de evolución diurna durante la tarde. Las temperaturas se mantendrán sin grandes cambios.

TEMPERATURAS PREVISTAS PARA HOY

ESPAÑA	Máx.	Mín.
Albacete	**29**	**11**
Alicante	27	16
Almería	29	16
Ávila	29	12
Badajoz	36	16
Barcelona	24	18
Bilbao	27	12
Burgos	30	11
Cáceres	35	16
Cádiz	29	21
Castellón	28	16
Ceuta	23	18
Ciudad Real	35	15
Córdoba	36	15
Coruña, La	30	18
Cuenca	31	12
Girona	29	12
Gijón	29	14
Granada	35	9
Guadalajara	32	11
Huelva	33	16
Huesca	29	13
Ibiza	26	16
Jaén	33	19
León	30	11
Logroño	30	9
Lugo	32	10
Lleida	31	14
Madrid	30	14
Málaga	25	15
Melilla	23	17
Murcia	29	15
Ourense	37	15
Oviedo	28	13
Palencia	29	13
Palma M.	26	16
Palmas, Las	23	19
Pamplona	25	9
Pontevedra	34	18
Salamanca	31	10
S. Sebastián	26	14
S.C. Tenerife	24	19
Santander	25	12
Segovia	31	14
Sevilla	37	19
Soria	29	
Tarragona	26	
Teruel	29	
Toledo	36	
Valencia	26	
Valladolid	31	
Vitoria	28	
Zamora	32	
Zaragoza	31	

EN **EUROPA**

HOY

Estabilidad atmosférica en Europa. Las altas presiones abarcarán prácticamente todo el Continente: no se esperan precipitaciones importante en ningún punto. Sólo en las inmediaciones del Mar Negro se anuncian chubascos intermitentes, de escasa importancia. En el resto, predominio del ambiente soleado. Comenzará un notable ascenso de los termómetros desde el suroeste del Continente.

PRÓXIMOS DÍAS

Sin cambios apreciables. Apenas apreciaremos cambios en la previsión para los próximos días. El anticiclón continuará anclado sobre el continente. La situación se mantendrá estable en Centro Europa, con un ligero ascenso de las temperaturas. En el resto el tiempo permanecerá anticiclónico, seco y soleado. Las temperaturas continuarán subiendo un poco más.

METEOSAT 15.00 HORAS De ayer

EUROPA	Máx.
Amsterdam	16
Atenas	25
Berlín	15
Bruselas	17
Copenhague	16
Estocolmo	14
Ginebra	20
Lisboa	31
Londres	20
Moscú	15
Oslo	19
París	19
Praga	15
Roma	21
Viena	16
Zurich	16

La Tribuna queremos reflejar tu realidad

M.C.D.2022

LÍNEAS DE AUTOBUSES URBANOS

▶LÍNEA 1

Hospital Barrio Hermanos Falcó Calle La Historia Campus Universitario Campo de Fútbol Capitán Cortés Méjico Barrio San Pedro Carretera de Las Peñas Calle Rosario Calle Arquitecto Valdelvira Calle María Marín Plaza Pablo Picasso Calle Hermanos Jiménez Calle Arquitecto Julio Carrilero Avda. Ramón Menéndez Pidal Calle Jesús del Gran Poder Avda. de La Mancha Paseo de la Cuba Calle Valladolid Calle Ferrocarril Estación de Autobuses Calle José Isbert Avda. de la Estación Plaza Altozano Plaza de las Carretas Puerta de Valencia.

▶LÍNEA 2

Hospital Calle Hellín Avda de España Plaza Gabriel Lodares Plaza Altozano Plaza Catedral Calle San Sebastián Avda. Isabel la Católica Calle Juan de Toledo Avda. Cronista Mateo y Sotos Calle La Roda Calle Benavente Calle Capitán Cortés Residencia Calle Diego de Almagro Avda. 1º de Mayo Calle Capitán Cortés Calle Benavente Calle La Roda Avda. Ramón Menéndez Pidal Avda. Ramón y Cajal Altozano Plaza Carretas Puerta de Valencia.

▶LÍNEA 3

Hospital Calle Batalla del Salado Calle Arcangel San Gabriel Plaza Gabriel Lodares Plaza Altozano Avenida de la Estación Estación de Autobuses Calle José Isbert Calle Ferrocarril Calle Valladolid Plaza Altozano Plaza Catedral Calle Feria Avda. de los Toreros Calle Miguel Servet Carretera de Jaén Calle Málaga Calle Vereda Residencia Calle Diego de Almagro Calle Capitán Cortés Calle Padre Coll Calle Méjico Barrio San Pedro Carretera de las Peñas Calle Capitán Cortés Calle Hellín.

▶LÍNEA 4

Hospital Barrio Hermanos Falcó Calle La Historia Campus Campo de Fútbol Hospital Calle Francisco Javier de Moya Barrio Milagrosa Calle San Pedro Estación de Autobuses Avenida de la Estación Plaza del Altozano Plaza de la Catedral Calle Feria Calle Pedro Martínez Gutiérrez Calle Blasco Ibáñez Calle Arcipreste Gálvez Residencia Calle Antonio Cuevas Belmonte Plaza de Pablo Picasso Calle Arquitecto Vandelvira Plaza de Gabriel Lodares Plaza del Altozano Avenida de la Estación Estación de Autobuses San Pedro Barrio Milagrosa Calle Jorge Juan.

▶LÍNEA 5

Seminario Hospital Perpetuo Socorro Antonio Cuevas Francisco Pizarro Pérez Galdós (nº 68 y nº 28) Avenida de España (punta del parque, nº 29 y pórtico de La Mancha) Facultad de Derecho Hermanos Falcó (Hospital General) Alcalde Conangla (centro comercial) Cruz (junto a Calle León) Plaza de las Carretas Tinte Rosario María Marín (C. P. Inmaculada Concepción) María Marín nº 82) y Daoiz.

▶LÍNEA 6

Servicio Polígono Campollano (todos los días laborables).

SERVICIO DE AUTOBÚS CIUDAD DIRECTO

▶ALBACETE-CIUDAD REAL
(tiempo estimado de viaje 2 horas 45 minutos)
Lunes: 06,00 horas.
De martes a viernes: 07,00 horas.
De lunes a viernes: 16,15 horas.
Sábados: 09,00 y 16,15 horas.
Domingo: 16,30 horas.

▶ALBACETE-CUENCA
(tiempo estimado de viaje 2 horas)
De lunes a viernes: 06,45 y 18,00 horas.
Viernes: (período lectivo o escolar) 12,00 horas.
Sábados: 09,00 y 18,00 horas.
Domingos: 20,00 horas.

▶ALBACETE-TOLEDO
(tiempo estimado de viaje 2 horas 45 minutos)
Lunes: 06,00 horas.
De martes a viernes: 07,00 horas.
De lunes a viernes: 16,00 horas.
Sábados: 08,00 y 16,00 horas.
Domingos: 18,30 horas.

RENFE, TRENES DE LARGO RECORRIDO

▶ALBACETE-ALICANTE

Altaria: 9,33 / 11,10. De lunes a sábado. Altaria: 11,23 / 12,50. Diario. Regional: 11,45 / 13,25. Diario. Altaria: 14,24 / 15,55. Diario. Altaria: 16,23 / 17,55. Diario. Altaria: 18,25 / 19,57. De lunes a domingo (excepto sábado). Talgo: 18,25 / 19,57. Sábado. Altaria: 18,25 / 19,57. Diario. Altaria: 20,21 / 21,50. De lunes a domingo (excepto sábado). Altaria: 20,28 / 22,05. Sábado. Altaria: 22,02 / 23,33. De lunes a domingo (excepto sábado).

▶ALBACETE-MURCIA

Talgo: 9,30 / 11,19. De lunes a sábado. Talgo: 11,54 / 13,40. Diario. Talgo: 14,59 / 16,36. De lunes a domingo (excepto sábado). Talgo: 18,40 / 20,30. Diario. Talgo: 21,25 / 23,04. De lunes a domingo (excepto sábado).

▶ALBACETE-VALENCIA

Tren Hotel: 03,53 / 05,38. Diario. Regional: 8,40 / 11,12. Diario. Alaris: 9,01 / 10,30. De lunes a viernes. Alaris: 9,59 / 11,27. Diario. Alaris: 10,59 / 12,29. Diario. Alaris: 13,19 / 14,54. Diario. García Lorca: 14,44 /16,40. Diario. Alaris: 15,59 /17,27. De lunes a domingo (excepto sábados) Alaris: 17,24 / 18,54. Diario. Regional: 17,30 /19,55. Viernes y domingo. Alaris: 18,59 / 20,25. Diario. Alaris: 19,59 / 21,27. Diario. Alaris: 20,59 / 22,29. Diario. Alaris: 22,19 / 23,45. Lunes a domingo (excepto sábado). Alaris: 23,25 / 00,50. Viernes.

▶ALBACETE-CIUDAD REAL

García Lorca: 13,29 / 16,24. Diario. Regional Expreso: 18,45 / 21,14. Diario. Regional: 19,56 / 22,40. Domingos.

▶ALBACETE-MADRID

Regional: 04,25 / 07,14. Lunes. Regional: 06,35 / 09,29. De lunes a viernes. Regional: 07,30 /10,29. Sábado.

Talgo: 07,46 / 10,12. De lunes a sábado. Alaris: 08,09 / 10,17. De lunes a viernes. Altaria: 08,22 / 10,43. De lunes a sábado. Alaris: 09,07 / 11,14. Diario. Alaris: 10,07 /12,17. Diario. Altaria: 11,08 / 13,33. Domingo. Talgo: 11,27 /14,06. Diario. Altaria: 11,54 / 14,28. De lunes a sábado. Alaris: 12,44 / 14,55. Diario. Talgo: 13,14 / 15,32. Domingo. Altaria: 13,24 /16,02. Diario. Talgo: 13,57 / 16,40. Lunes a domingo (excepto sábado). Altaria: 15,20 / 17,46. Diario. Alaris: 15,37 / 17,50. Lunes a domingo (excepto sábado).

Alaris: 17,07 / 19,14. Diario. Altaria: 17,15 / 19,40. Diario. Regional: 17,40 / 20,48. Diario. Alaris: 18,07 / 20,14. Diario. Talgo: 18,36 /21,10. Diario. Alaris: 19,09 / 21,20. Diario. Regional: 19,15 / 22,06. Domingo. Altaria: 19,23 / 21,43. Diario. Alaris: 20,07 / 22,18. Diario. Talgo: 21,09 / 23,40. Lunes a domingo (excepto sábado).

Altaria: 21,27 / 23,55. Lunes a domingo (excepto sábado). Alaris: 21,39 / 23,50.Lunes a domingo (excepto sábado). Alaris: 23,43 / 00,45. Domingo.

▶ALBACETE-BARCELONA

Tren Hotel: 03,53 / 9,50. Diario.
García Lorca: 14,44 / 20,50. Diario.

▶ALBACETE-SEVILLA
(Santa Justa)
García Lorca: 13,29 / 20,15. Diario.

▶ALBACETE-SEVILLA
(Santa Justa)
García Lorca: 13,29 / 20,15. Diario.

SERVICIO TELEFÓNICO DE RESERVA Y HORARIOS: *902 24 02 02.*

TELÉFONOS DE INTERÉS

URGENCIAS

SERVICIO DE EMERGENCIAS	112
BOMBEROS	080
POLICÍA LOCAL	092
POLICÍA NACIONAL	091
GUARDIA CIVIL	062
URGENCIAS Y EMERGENCIAS SANITARIAS	061

SEGURIDAD

Policía Local	967 59 61 26
Guardia Civil	967 21 86 00
Guardia Civil de Tráfico	967 21 07 23
Parque de Bomberos	967 59 61 08
Protección Civil	967 76 90 00
Cruz Roja Albacete	967 21 90 50
Cruz Roja Emergencias	967 22 22 22

SANIDAD

Hospital General	967 59 71 00
Hospital Nuestra Señora del Perpetuo Socorro	967 59 77 99

AYUNTAMIENTO

Información	967 59 61 00
Casa de Acogida de Mujeres Maltratadas	967 24 60 56
Centro Municipal de la Mujer	967 24 60 56
Centro de Juventud	967 51 10 20
Centro para Personas sin Hogar	967 19 36 23
OMIC	967 59 61 11
Red de Bibliotecas Municipales	967 195400
Objetos Perdidos	967 59 61 00
Universidad Popular	967 21 35 92
Tanatorio	967 21 76 77

TRANSPORTES

RENFE	902 24 02 02
Estación de Autobuses	967 21 60 53
Autobuses urbanos	967 52 13 51
Radio Taxi	967 52 20 02

VARIOS

Teléfono de la Esperanza	967 52 34 34
Correos	967 23 06 13
Información meteorológica	906 36 53 02
Asociación de Jugadores Anónimos de Albacete	636 66 26 39

AEROPUERTO

Información de Vuelos	967 55 57 00

MUSEOS DE ALBACETE Y PROVINCIA

ALBACETE

▶Museo Municipal (Ayuntamiento Viejo)
Plaza del Altozano s/n. Campo temático, cultura y turismo. Horario: Martes a Domingo, de 10,30 a 13,30 y de 17 a 21 (lunes cerrado). Teléfono: 967 21 03 05.

▶Museo Provincial de Albacete (Arqueológico)
Parque Abelardo Sánchez s/n. Contiene una amplia muestra de piezas de yacimientos arqueológicos de toda la provincia, incluyendo salas de pintura y escultura. Horario: Martes a viernes de 10,00 a 14,00 y de 16,30 a 19,00 hora. **Verano: Cerrado tardes.** Domingo y festivos de 9,00 a 14,00 horas. Lunes: Cerrado.Teléfono: 967 22 83 07.

▶Museo del Niño
Calle Méjico s/n. Sótanos del Colegio Público Benjamín Palencia. Presenta material relacionado con la historia de la educación y la infancia. Teléfono: 967 23 40 35.

▶Museo Municipal de la Cuchillería
Horario de martes a domingo de 10 a 14 horas, de martes a sábado de 17:30 a 20 horas, lunes cerrado. Exposición permanente de tijeras, cuchillos y navajas.

CHINCHILLA

▶Museo de Cerámica Nacional
Calle de La Peñuela nº 3. Horario: Viernes y sábados: de 17 a 19 h. Domingos y festivos: de 12 a 14. Junio, julio, agosto y septiembre viernes y sábado: de 18 a 20, Domingos y festivos: de 12 a 14. Visitas fuera de horario tel.: 967 260378.

▶Museo Parroquial
Calle Plus_Ultra nº 2. Escultura, pintura y orfebrería. Cita previa. Teléfono 967 26 00 39.

HELLÍN

▶Museo Comarcal
Calle Benito Toboso nº 12. Arqueología y etnología. Lunes y festivos: cerrado. De martes a viernes de 11,00 a 13,30 y de 19,00 a 21,00 horas. Sábados y domingos de 11,00 a 14,00 horas. Teléfono 967 30 46 30.

▶Museo Taurino
Paseo de la Estación n º 26. Historia taurina, principalmente de Hellín. Cita previa. Teléfono: 967 30 13 54.

▶Museo de Arte Contemporáneo Castilla-La Mancha F. Picornell
Avda. Castilla-La Mancha nº 24. Horario: De lunes a sábado de 10 a 13'30 h y de 17'30 a 21 h; Domingos y festivos de 11 a 14 h. Alberga un fondo artístico en el que figuran obras de pintores de la región; F. Picornell, Antonio Luzgardo, Fco. Ruiz Oliva...

ALCARAZ

▶Museo parroquial
Parroquia Santísima Trinidad. Obras de Salzillo y pinturas diversas.
Cita previa. Teléfono 967 38 01 83.

CAUDETE

▶Museo de la Acuarela Rafael Requena
Calle Las Eras nº 33. Contine una amplia muestra de acuarelas de Rafael Requena. Cita previa. Teléfono 965 82 81 34.

TOBARRA

▶Museo del Tambor
Calle Mayor s/n. Tambores de todo el mundo. Abierto en Semana Santa y fiestas. Resto del año cita previa. Teléfono: 967 32 50 26.

LA GINETA

▶Museo Etnográfico de la Gineta
Antigua estación de Renfe. Todos los festivos de 11 a 13. Para visitas concertadas cita previa en el Ayto. 967 27 50 02.

LA RODA

▶Museo Antonio Martínez
Calle Doctor La Encina. Etnología. Casa típica, libros de La Roda y obras de Benjamín Palencia. De lunes a viernes previa solicitud. Sábado todo el día. Teléfono 967 44 18 20.

LEZUZA

▶Museo Municipal
Plaza Mayor nº 10. Arqueología. Cita previa. Teléfono 967 35 40 01. Horario Lunes a viernes de 10 a 14 horas y Domingos de 12 a 14 horas.

EL BONILLO

▶Museo parroquial
Calle San Antón nº 2. Pinturas de El Greco, Ribera y otros. Previa cita. Teléfono: 967 37 00 24.

FUENSANTA

▶Museo Etnológico Popular
Plaza Mayor nº 7. Etnología. Casa típica. Aperos y enseres domésticos. Cita previa en la parroquia.

LIÉTOR

▶Museo parroquial
Parroquia Santiago Apóstol. Arqueología. Arte sacro y etnología.
Previa cita. Teléfono: 967 20 00 24.

YESTE

▶Museo Etnológico
Castillo de Yeste. Etnología, aperos, etc. Previa cita Ayuntamiento.
Teléfono: 967 43 10 01.

▶Centro de Interpretación medieval "Tierra de Frontera"
Ubicado en varias dependencias del castillo de Yeste incluye diversas colecciones y material audiovisual que nos aproxima a la Edad Media en la Sierra del Segura. Oficina de Turismo de Yeste. Teléfono: 967 43 11 54. Visitas guiadas: 12.30 y 17.00 de lunes a domingo.

HOYA GONZALO

▶Museo Etnológico
'Camino de la Cruz'
Calle Chinchilla nº 50. Objetos y enseres típicos fechados entre el siglo VII a principios del XX. Domingos de 9,00 a 14,00 horas. Resto de la semana cita previa.
Teléfono 967 28 77 16.

TIRIEZ

▶Museo Etnológico de Tiriez
Calle Isabel la Católico s/n. Etnología de la comarca. Todos los días de 12 a 14 horas.
Cita previa. Teléfono: 967 35 01 81.

RIÓPAR

▶Museo de las Reales Fábricas de Bronce
C/ San Vicente, 2. Horario: 11,00 a 14,00 y de 17,00 a 20,00, (**verano:** 11 a 14 y de 18 a 21). Cerrado domingo tarde y lunes.
Teléfono 967 43 52 30.

PEÑAS DE SAN PEDRO

▶Museo parroquial
Parroquia Ntra. Sra. de la Esperanza. Escultura, pintura. Arte histórico-artístico.
Cita previa. Teléfono: 967 29 80 54

HORARIO DE VUELOS AEROPUERTO DE ALBACETE

▶Vuelo IBE-8294. Frecuencia L-M-X-J-V. Salida Barcelona 21:25. Llegada Albacete 22:45. Sábado: no hay vuelo Domingo: salida Barcelona 21:25. Llegada Albacete: 22:45.

▶Vuelo IBE-8295. Frecuencia L-M-X-J-V-S-D. Salida Albacete 07:00. Llegada Barcelona 08:15. Sábado: salida Albacete 07:00. Llegada Barcelona: 08:15. Domingo: no hay vuelo.

▶Teléfonos de información.
Aena Aeropuerto de Albacete: 967 555 703 - Central de Reservas de Iberia: 902 400 500

RECEPCION DE ESQUELAS EN LA TRIBUNA DE ALBACETE

- A través de las empresas de servicios funerarios
- Personalmente en las dependencias de La Tribuna de Albacete (Paseo de La Cuba, 14), hasta las 23 horas.

M.C.D.2022

EXPOSICIÓN

Hasta el 23 de junio

«La obra de Elisa Ortega expuesta en La Asunción»

Ya se puede visitar la exposición de Elisa Ortega en el Centro Cultural de La Asunción, hasta el 23 de junio. A través de las 32 obras que conforman la muestra, la artista Elisa Ortega, nos propone recorrer un camino en el que se puede descrubrir su visión del mundo.

LUGAR: CENTRO CULTURAL LA ASUNCIÓN ENTRADA LIBRE.

MÚSICA

23'00

«Into Jazz», en la Sala Heartbreak

El grupo de jazz-fussión «Into Jazz» actuará el próximo jueves, día 8 de junio, en la Sala Heartbreak Hotel de Albacete, a partir de las 23,00 horas. Una novedosa propuesta, de la mano de cuatro músicos de dilatada experiencia.

HORA: 23 HORAS. LUGAR: SALA HEARTBREAK HOTEL DE ALBACETE.

EXPOSICIÓN

10'00

Miguel Ángel Martín, 'En blanco y negro'

En clave de jazz y blues. Hasta el día 15 de junio se puede visitar en el hall del Auditorio Municipal la exposición de Miguel Ángel Martín 'En blanco y negro'. La columna vertebral es una afición desbordada por la magia hermosa de la música.

HORA: 10 A 13 Y DE 17 A 20. DE LUNES A VIERNES. SÁBADO POR LAS MAÑANAS LUGAR: EN EL AUDITORIO MUNICIPAL

AGENDA 64

EXPOSICIONES

«De mono a hombre»
La exposición de la Fundación la Caixa puede visitarse en una carpa instalada junto a la plaza de toros de 12,30 a 14 y de 18 a 22 horas. Está centrada en cinco hitos capitales de la evolución del hombre (hasta el 31 de mayo).
CARPA INSTALADA JUNTO A LA PLAZA DE TOROS

«En un lugar de la Mancha»
En la galería de Arte Magnú se puede visitar la exposición fotográfica de Manuel Martínez Ruiz hasta el 30 de junio. El visitante podrá contemplar rincones y paisajes de Castilla-La Mancha. Cuenta con 50 de fotografías en blanco y negro y en color.
GALERÍA DE ARTE MAGNÚ

«Exposición de Jesús Soler»
El Castillo de Yeste acoge hasta el 27 de agosto la muestra pictórica de Jesús Soler. Horario de visita: mañanas de 11 a 13.30 horas y por las tardes de 17 a 20.30 horas. Entrada libre.
CASTILLO DE YESTE

«...imitando tu azul»
El Museo Municipa acoge hasta el 11 de junio, esta muestra fotográfica conmemorativa del Cincuentenario de la Coronación de la Virgen de los Llanos, en la que se puede el magnífico trabajo realizado por Jaime Belda en 1956. Entrada libre.
MUSEO MUNICIPAL DE ALBACETE

Antonio García y Bellido y su legado...
El legado a la arqueología española de Antonio García y Bellido ha sido fundamental. Hasta el 23 de julio puede visitarse en el Museo Provincial el archivo documental compuesto por un abultado corpus de notas manuscritas, diarios de excavaciones, y fotografías...
MUSEO PROVINCIAL DE ALBACETE

Miguel Ángel Martín, 'En blanco y negro'
En clave de jazz y blues. Hasta el día 15 de junio se puede visitar en el hall del Auditorio Municipal la exposición de Miguel Ángel Martín 'En blanco y negro'.
AUDITORIO MUNICIPAL

Trazos en el recuerdo
Dibujos y apuntes del pasado. La exposición de Balbino García se puede visitar hasta el 15 de junio en la Sala del Archivo Histórico Provincial. El horario es de 11 a 13 y de 18 a 21 horas. Los festivos permanecerá cerrado, y la entrada es libre.
SALA DEL ARCHIVO HISTÓRICO PROVINCIAL

TEATRO

«Hamelin»
La compañía Animalario trae al Teatro Circo su último espectáculo, el 10 de junio, a las 21 horas. Es el espectáculo triunfador de los IX Premios Max de las Artes Escénicas, ya que ha sido el mejor autor teatral en castellano: Juan Mayorga; mejor empresario de las artes escénicas; cía. Animalario y mejor director de escena: Andrés Lima. Entradas: 12 y 9 euros.
TEATRO CIRCO

CINE

«La gran comilona», en el Cine Capitol. **La Filmoteca proyectará hoy martes 6 de junio, a las 22.30 horas, esta película. Cuatro amigos unidos por el hedonismo y el tedio más absoluta se reúnen en una mansión con la idea de suicidarse comiendo sin tregua. Cuatro amigos unidos por el hedonismo y el tedio más absoluto se reúnen en una mansión con la idea de suicidarse comiendo sin tregua. Pronto añaden a la gula otro pecado capital: la lujuria, y así empiezan a llegar las prostitutas. El sexo obsceno se entremezcla con los cerdos, los quesos, los jamones y el caviar... y cuando todos están cebados, comienzan las deserciones. Entrada: 2 euros.** / LA TRIBUNA

MÚSICA

Banda Sinfónica 'Torrejón y Velasco'
Mañana 7 de junio, a partir de las 19 horas, habrá un concierto de la Banda Sinfónica del Conservatorio Profesional de Música Torrejón y Velasco en el Teatro Circo.
TEATRO CIRCO

Ciclo de conciertos de órgano de Liétor
Affecti Armonici dará un concierto el 10 de junio, a las 20 horas, en la Parroquia de Santiago Apóstol de Liétor.
PARROQUIA SANTIAGO APÓSTOL DE LIÉTOR

Albacete Folk
Dentro del Festival 'Albacete Folk', que se celebra del 2 al 11 de junio en Casas Ibáñez, se podrá conocer el 7 de junio, a partir de las 19 horas, el «Chaparrón de cuentos» en la Biblioteca de Casas Ibáñez y a las 21 horas el «Racimo de cuentos».
CASAS IBÁÑEZ

XVI Festival Interbarrios
El XVI Festival Interbarrios se celebrará desde el 5 al 11 de junio, a las 20 horas, en la Caseta de los Jardinillos.
CASETA DE LOS JARDINILLOS

CINE

«La gran comilona»
La Filmoteca proyectará hoy martes 6 de junio, a las 22.30 horas, esta película. Cuatro amigos unidos por el hedonismo y el tedio más absoluta se reúnen en una mansión con la idea de suicidarse comiendo sin tregua. Entrada: 2 euros.
CINE CAPITOL

CONFERENCIAS

«El silencio interior»
Los días 10 y 11 de junio habrá un curso dirigido por Danilo Hernández, discípulo de Swani Satyananda y autor del libro «Claves del yoga». El curso está organizado por la Asociación Cultural Akuario. Información e inscripción (teléfono 967-246742 y 967-512073)
SEMINARIO DE MEDITACIÓN EN LEZUZA

CONVOCATORIAS

VIII Certamen Literario de Letur
Desde el día 1 de mayo ha quedado abierto el VIII Certamen Literario de la Asociación Protectora el Patrimonio de Letur. La finalidad de esta entidad es la de que «se siga conociendo más a la comarca serrana a nivel nacional».
ASOCIACIÓN PROTECTORIA EL PATRIMONIO DE LETUR

INFORMACIÓN CULTURAL

Punto de Información Cultural
Situado en la Delegación Provincial de Educación y Cultura de la Junta de Comunidades de Castilla-La Mancha. De lunes a viernes, de 9 a 14 horas. Teléfono: 967 23 84 58.
DELEGACIÓN DE CULTURA

Delegación de Educación y Cultura
Sección del Libro, Archivos y Bibliotecas, en la Delegación de Educación y Cultura.
DELEGACIÓN DE EDUCACIÓN Y CULTURA

HOY

6 de Junio de 2006

Faltan 208 días para que comience el año 2007

Santoral
Santos Norberto, Felipe, Claudio, Alejandro y Cándida.

LA SUERTE

Cupón Pro Ciegos
Lunes 5/6/2006 93.3[illegible]
Martes 30/5/2006 82.2[illegible]
Miércoles 31/5/2006 65.0[illegible]
Jueves 1/6/2006 33.3[illegible]
Viernes 2/6/2006 04.9[illegible]
SERIE
Reintegros a la primera y última cifra del número premiado.

Supercupón ONCE
Domingo 4/6/2006 22.[illegible]
SERIE

Lotería Primitiva
Sábado 3/6/2006
14-21-22-26-39-44
C: 33 R: 9
Jueves 1/6/2006
17-18-19-26-41-43
C: 5 R: 8

Bono Loto
Lunes 5/6/2006
10-29-31-32-38-41
C: 4 R: 4
Martes 30/5/2006
3-13-41-42-46-47
C: 40 R: 3
Miercoles 31/5/2006
10-13-20-26-42-44
C: 36 R: 2
Viernes 2/6/2006
5-9-17-33-43-46
C: 30 R: 6

Gordo de la Primitiva
Sábado, 3/6/2006
8-9-18-34-52
Número clave (Reintegro): [illegible]

Lotería Nacional
Sábado 3 de Junio 51.3[illegible]
Primer Premio 1, 2[illegible]
Reintegros
Jueves 1 de Junio 89.[illegible]
Primer Premio 3, 5[illegible]
Reintegros

Euromillones
Viernes, 2/6/2006
7-8-27-41-48
Estrellas: 1 - 6

M.C.D.2022

LA RECETA

AURELIO MONTERO
RESTAURANTE CASA AURELIO

Tejas con nueces

Ingredientes: 250 gr. de harina, 200 gr. de nueces picadas 1 dl de miel, 100 gr. de mantequilla, 150 gr. de azúcar moreno.

Preparación
Es muy importante que el horno tenga la temperatura de 200 antes de meter las tejas. Mezclar la harina con las nueces. A parte cocer unos minutos la miel con la mantequilla y el azúcar. Mezclar esto con las nueces y la harina. Con ayuda de una cuchara formar bolitas de masa y colocarlas sobre la placa del horno. Hornear como 2 minutos, al sacarlas del horno todavía en caliente. Darles forma poniéndolas sobre unos cilindros o un palo redondo para que así tomen forma de teja.

FARMACIAS

HOY

ALBACETE
De 9,30 de la mañana a 9,30 de la noche:
▶Farmacia Soriano /**Concordia, 3-4**
▶Farmacia Parque Sur /**San Felipe Neri s/n**
▶Rodríguez Sanchez M. A. /**Iris, 48**
▶Fría Mirasol, A.M. /**Francisco Pizarro, 39**
De 9,30 de la noche en adelante:
▶Farmacia Soriano /**Concordia, 3-4**
▶Farmacia Parque Sur /**San Felipe Neri s/n**
▶Rodríguez Sanchez M. A. /**Iris, 48**

VILLARROBLEDO
▶Sagasta Selva /**Alfarerías Bajas, 1**

HELLÍN
▶López /**Avda. Melchor de Macanaz, 46**

TOBARRA
▶Sidera Blanco /**Avda. de la Constitución, 2**

LA RODA
▶Cabedo Gimeno /**Cid, 54**

ALMANSA
▶Aguilar Ruiz /**Caudete, 3**

MAÑANA

ALBACETE
De 9,30 de la mañana a 9,30 de la noche:
▶Alfaro Martínez /**Tejares, 61**
▶González Tolosa /**Ramón y Cajal, 23**
▶Eloy Marín Nieto /**Paseo Circunvalación, 41**
▶López Carrascosa /**Joaquín Quijada, 19**
De 9,30 de la noche en adelante:
▶Alfaro Martínez /**Tejares, 61**
▶González Tolosa /**Ramón y Cajal, 23**
▶Eloy Marín Nieto /**Paseo Circunvalación, 41**

VILLARROBLEDO
▶Martínez Rubio /**Madres, 8**

HELLÍN
▶Colomer González /**Gran Vía, 49**

TOBARRA
▶Sidera Blanco /**Avda. de la Constitución, 2**

LA RODA
▶Gómez Burgos /**Cervantes, 23**

ALMANSA
▶Sánchez Ferrero /**Mendizábal, 1**

HOY FELICITAMOS A...

Las fotografías para esta sección se depositarán en el buzón que a ese efecto se encuentra en la recepción del periódico, con, al menos, una semana de antelación, y deberán incluir en su reverso la **edad, nombre** y **apellidos** del felicitado/a.

PARA EL 'HOY FELICITAMOS A...'

DATOS DEL FELICITADO
Nombre y Apellidos
Fecha nac.
Colegio
Localidad
Nº de suscriptor (si lo es)

DATOS DEL FELICITANTE
Nombre y Apellidos
DNI
Teléfono
Domicilio

LA TRIBUNA DE ALBACETE publica diariamente esta sección destinada a felicitar, principalmente, a niños y niñas de edades comprendidas entre 1 y 12 años. Para ello, adjúntenos, junto a este cupón, la fotografía de la persona a la que desea felicitar. Rellene este cupón y envíelo, junto a una fotocopia del DNI, a la sección **«Hoy felicitamos a...». La Tribuna de Albacete. Paseo de la Cuba, 14. 02005. Albacete.**

VIDA SOCIAL

Premiado el joven pianista. El joven pianista José Ramón García ha obtenido el primer premio en canción española y el segundo en Bach, Beethoven y Schumann en el Concurso Internacional de Piano 'Ciudad de Carlet' ./ CONSUELO LÓPEZ

Café Concierto en el Teatro Circo. Esta tarde, en el Teatro Circo, nuevo Café Concierto, a cargo del «Quinteto de Viento» del Conservatorio Tomás de Torrejón y Velasco./LA TRIBUNA

«Existe otra voz dentro de mí». Ayer se presentaba en la Biblioteca Pública de la calle San José de Calasanz el primer poemario de José Antonio Lato Nogales, «Existe otra voz dentro de mí»./ARTURO PÉREZ

Suscríbase a **La Tribuna** DE ALBACETE

Si desea recibir diariamente en su domicilio el periódico de Albacete, rellene el cupón adjunto y envíelo a La Tribuna de Albacete, apartado de correos 369, 02080 Albacete, o llame al Teléfono:

967 19 10 00

Toda la Información en:

Boletín de Suscripción **FORMA DE PAGO**

En cumplimiento con lo dispuesto en la ley Orgánica 15/1999, de 13 de diciembre, de Protección de Datos de Carácter Personal, se le informa de que los datos personales facilitados por usted en este boletín de suscripción serán susceptibles de tratamiento estrictamente confidencial con la finalidad de gestionar la suscripción al diario La Tribuna de Albacete cuyo responsable es Publicaciones Albacete, S.A. con domicilio en Paseo de la Cuba, 14 - 02005 Albacete.

Por último, se le informa de que tiene el derecho de ejercer por escrito, mediante carta dirigida a la dirección anteriormente indicada, los derechos de acceso, rectificación, cancelación y oposición de sus datos personales.

Nombre: .....
Dirección: .....
Población: ..... Teléfono: ..... DNI/CIF: .....

O **Domiciliación bancaria**
Entidad ..... Oficina ..... D.C. ..... Nº cuenta .....

FORMA DE PAGO: O Mensual 31 € O Trimestral 91 €
O Semestral 180 € O Anual 345 €

ACEPTO EL CARGO EN MI CUENTA, **FIRMA:**

M.C.D.2022

GUÍA DE RESTAURANTES

RESTAURANTE ALVAREZ
MENU DULCINEA 2006 LARGO Y ESTRECHO. PRECIO 15 € + 7% IVA POR COMENSAL (MINIMO 2 COMENSALES)
C/ SALAMANCA, 12. TFNO. RESERVAS: 967 21 82 69 - www.restaurantealvarez.com - ALBACETE

RESTAURANTE
ALVAREZ
Menú Dulcinea 2006 largo y estrecho. Precio: 15 E + 7% IVA por comensal (Mínimo 2 ocmensales)
SALAMANCA, 12-TFNO. RESERVAS: 967 21 82 69 - www.restaurantealvarez.com - ALBACETE

RESTAURANTE
POSADA REAL
Menú. Comida a la carta. Amplios salones para todo tipo de celebraciones. Totalmente renovados.
CALLE ALCALDE CONANGLA, 18. TELÉFONO 967 21 45 87

RESTAURANTE
ROCCO
Horno de leña, carta variada: Carnes, Pescados, Pastas, Pizzas...Comedores privados. Viernes noche: Piano en directo.
Pº. CIRCUNVALACIÓN, 82. TLF. RESERVAS: 967 23 43 31- ALBACETE

RESTAURANTE
LA FONTANA DI TREVI
Deguste la gran variedad de carnes, pescados y pastas que le ofrece nuestra cocina al puro estilo italiano.
CALLE TINTE, 40. TELÉFONO. 967 52 22 23.

RESTAURANTE
D'ON MANUEL
Amplios Salones. Comida típica. Gran aparcamiento
C/ MURCIA, 31. TELÉFONO. 967 30 55 01 - HELLIN

RESTAURANTE
EL GALGO
Selectos aperitivos. Comidas caseras. Cazuelas especial de la casa.
AVDA. DE LA CONSTITUCIÓN, 7. TELÉFONO 967 30 44 98 - HELLIN

TAPELIA
EXPERIMENTA EL MEDITERRANEO
Restaurante Mediterráneo especializado en Arroces Alicantinos de mar y montaña. Carnes, pescados, etc.
C/ LA PURÍSIMA, 1 ESQU. CONCEPCIÓN, 48. TELÉFONO 967 21 09 96

RESTAURANTE
PARQUE
Especialidad: Arroces, Carnes, Pescados de roca y Marisco. Cerrado los martes excepto vísperas y festivos.
PASEO SIMÓN ABRIL, 14. TELÉFONO 967 50 92 35 - ALBACETE

RESTAURANTE
EL HORNO DE LA CRUZ
Guisos tradicionales típicos
Postres manchegos y
los mejores vinos de la tierra
CALLE CRUZ, 7. TELÉFONO. 967 52 05 52

HOTEL - RESTAURANTE
REINA VICTORIA
Bodas, comuniones, convenciones.
En el corazón de Hellín.
C/ COULLAUT VALERA, 3. TELÉFONO. 967 30 02 50 - HELLIN

BAR - RESTAURANTE
LA TABERNA
Cocina típica manchega.
Salones para bodas
y todo tipo de celebraciones.
AVDA. DE ESPAÑA, 9. TELÉFONO. 967 23 74 07. ALBACETE

RESTAURANTE
LAS REJAS
Platos manchegos.
Comida internacional
C/ DIONISIO GUARDIOLA, 7. TELÉFONO. 967 22 72 42 - ALBACETE

Lavanderia Ind.
Santri, s.l.
Pol. Ind. Campollano C/C, 28. Pasaje, 1
Tfno: 967 24 91 20 - ALBACETE

Prestamos nuestros servicios
a todo tipo de empresas:
¡¡ALQUILER DE MANTELERIAS!!
¡¡SERVICIO DE RECOGIDA Y ENTREGA!!
Lavados de Alfombras, Edredones, Mantas, etc.
Teléfono: 967 24 91 20 - ALBACETE

YELMO CINEPLEX
IMAGINALIA
Centro Comercial IMAGINALIA

DÍA DEL ESPECTADOR: Lunes no festivos
PASES MATINAL: Sábado, Domingo y Festivos
PASE MADRUGADA: Viernes, Sábado y Víspera Festivos

DESCUENTOS TODOS LOS DÍAS:
Carnet Joven/Estudiante,
Mayores 65 años, Menores 13 años
y Pases antes 17h.

Programación del 2 al 8 de Junio de 2006

16,00 - 17,30 - 19,00
20,30 - 22,00
Matinal: Sábados, Domingos y Festivos 12,00
Sesión Madrugada: Viernes, Sábados y Víspera Festivos: 00,45

EL CODIGO DA VINCI

17,15 - 19,45 - 22,15
Matinal: Sábados, Domingos y Festivos 12,15
Sesión Madrugada: Viernes, Sábados y Víspera Festivos: 1,00

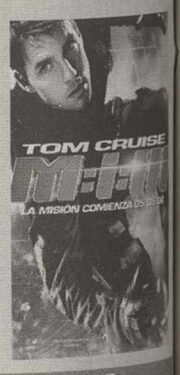

MISION IMPOSIBLE 3

16,15 - 18,00
Matinal: Sábados, Domingos y Festivos 12,15

ICE AGE 2

19,45 - 22,00
Sesión Madrugada: Viernes, Sábados y Víspera Festivos: 00,15

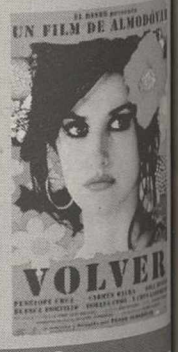

VOLVER

16,15 - 18,30

BAJO CERO

20,45 - 22,45
Matinal: Sábados, Domingos y Festivos 12,30
Sesión Madrugada: Viernes, Sábados y Víspera Festivos: 1,00

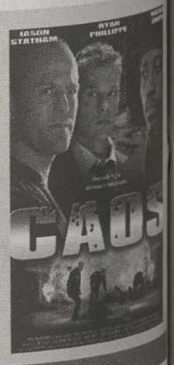

CAOS

16,30
Matinal: Sábados, Domingos y Festivos 12,30

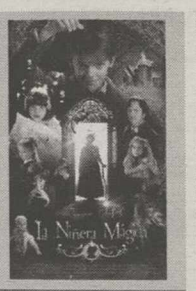

LA NIÑERA MÁGICA

19,15 - 21,45
Sesión Madrugada: Viernes, Sábados y Víspera Festivos: 00,15

PLAN OCULTO

16,30 - 18,15
Matinal: Sábados, Domingos y Festivos 12,15

SALVAJE

20,00 - 22,15
Sesión Madrugada: Viernes, Sábados y Víspera Festivos: 0,30

EL CASO SLEVIN

16,45 - 18,45
20,45 - 22,45
Matinal: Sábados, Domingos y Festivos 12,30
Sesión Madrugada: Viernes, Sábados y Víspera Festivos: 00,45

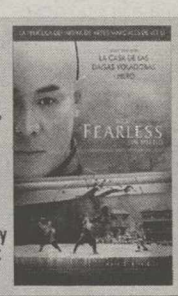

SIN MIEDO

16,30 - 18,30 - 20,30 - 22,30
Matinal: Sábados, Domingos y Festivos 12,15
Sesión Madrugada: Viernes, Sábados y Víspera Festivos: 00,30

CUANDO LLAMA UN EXTRA

16,00 - 18,15
20,30 - 22,45

LA PROFECÍA

16,15 - 18,15
20,15 - 22,15
Matinal: Sábados, Domingos y Festivos 12,30
Sesión Madrugada: Viernes, Sábados y Víspera Festivos: 00,15

X-MEN 3

16,15 - 18,15
20,15 - 22,15
Matinal: Sábados, Domingos y Festivos 12,00
Sesión Madrugada: Viernes, Sábados y Víspera Festivos: 1,00

HARD CANDY

Venta anticipada de entradas por internet
www.yelmocineplex.es
www.cinentradas.com
Por Teléfono 902 22 09 22

M.C.D.2022

VENTA DE ENTRADAS
ServiCaixa
902 52 08 52
www.cinesabaco.com

ÁBACO
ALBACETE

INFORMACIÓN 24h.
967 50 86 56
www.cinesabaco.com

ESTRENO EL 6 DE JUNIO
16,00 - 18,05
20,10 - 22,40
N.R.M. 18

16,00 - 18,10
20,20 - 22,40
N.R.M. 7
Viernes y Sábado a la: 1,00

16,00 - 17,00
19,00 - 20,00
22,00 - 22,45
N.R.M. 13
Viernes y Sábado a la: 1,00

Viernes a lunes:
16,30 - 19,20
22,30
Martes a jueves:
20,10 - 22,30
N.R.M. 18
Viernes y Sábado a la: 1,00

16,45 - 19,30
22,30
N.R.M. 13
Viernes y Sábado a la: 1,00

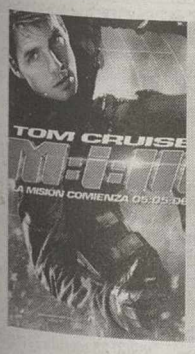

16,30 - 19,30
22,20
N.R.M. 13
Viernes y Sábado a la: 1,00

20,10 - 22,40
T.P.
Viernes y Sábado a la: 1,00

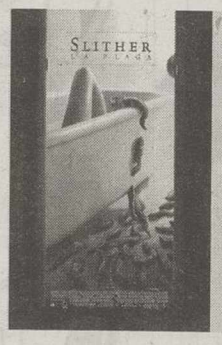

22,40
N.R.M. 13
Viernes y Sábado a la: 1,00

Viernes a lunes: 22,20
Viernes y sábado: 1,00
T.P.

16,40 - 19,20
T.P.

16,15 - 18,15
T.P.

Vier. a lun: 16,15 - 18,15 - 20,10
Mart. a juev: 16,00 - 18,10
T.P.

* MIERCOLES DIA DEL ESPECTADOR
* DESCUENTOS DE LUNES A DOMINGO:
CARNET JOVEN, CARNET ESTUDIANTE, JUBILADOS

LO QUE TÚ QUERÍAS
¡¡ YA ESTÁ AQUÍ !!

LA TARJETA 5ª ENTRADA GRATIS

Pide en la taquilla la
TARJETA 5ª ENTRADA GRATIS
Cada 4 entradas, la quinta es GRATIS
¡ ASÍ DE FÁCIL ! y de lunes a domingo!
infórmate en la taquilla de los cines

ÁBACO

En Restaurante "Nuestro Bar" ¡CENA DE CINE!
Fines de semana noche ¡ESPECIAL PAREJAS!
Comedores privados
C/Alcalde Conangla, 102 - ALBACETE TFNO. 967 24 33 73 - 967 24 44 84

MULTICINES ALBACENTER

EQUIPADOS CON SISTEMAS DE SONIDO
DOLBY DIGITAL SURROUND-EX

%65 Descuento jubilados de lunes a domingo
Descuento estudiantes
KANTINA PAPITUT
Miércoles no festivos día del espectador
Parking Gratuito
SDDS Sony Dynamic Digital Sound
DOLBY DIGITAL

Martes a Jueves: 19,30 - 22,30
Viernes a Domingo: 17,30 - 20,00 - 22,30
N.R.M. 18

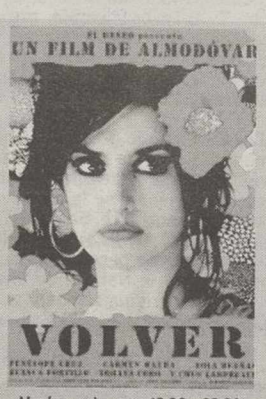

Martes a Jueves: 19,30 - 22,30
Viernes a Domingo: 17,30 - 20,00 - 22,30
N.R.M. 13

Martes a Jueves: 19,30 - 22,30
Viernes a Domingo: 17,30 - 20,00 - 22,30
T.P.

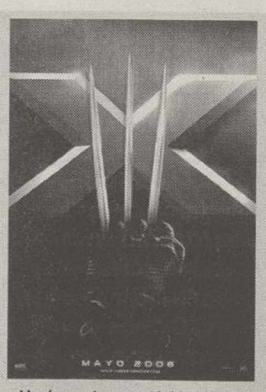

Martes a Jueves: 19,30 - 22,30
Viernes a Domingo: 17,30 - 20,00 - 22,30
N.R.M. 7

Martes a Jueves: 19,30 - 22,30
Viernes a Domingo: 17,30 - 20,00 - 22,30
T.P.

Martes a Jueves: 19,30
Viernes a Domingo: 17,30
N.R.M. 7

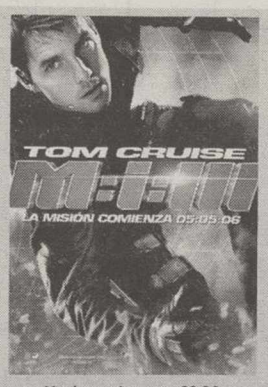

Martes a Jueves: 22,30
Viernes a Domingo: 20,00 - 22,30
N.R.M. 13

19,30 - 22,30
N.R.M. 13

Información Cartelera
967 24 64 89

Venta Entradas por Tfno:
902 22 16 22

Ya puedes comprar tus entradas en:
www.cinentradas.com

Precios:
FESTIVOS Y VISPERAS: 5,50 Euros
LABORABLES: 4,90 Euros
DIA DEL ESPECTADOR: 4,20 Euros
ESTUDIANTES, CARNET JOVEN Y JUBILADOS DE LUNES A DOMINGO: 4,20 Euros
MADRUGADAS: 4,30 Euros

LUNES NO FESTIVOS CERRADO POR DESCANSO DE PERSONAL.

M.C.D.2022

SUDOKU

8	6	4		3	7	5		
5		9	8				3	
3				5				1
4		8				6		2
1				4				5
	7				6	2		4
		3	9	2		7	1	8

Rellene las casillas en blanco de modo tal que cada fila, cada columna y cada cuadrado de 3x3 contengan todos los números del 1 al 9, pero sin repetir ninguno, tanto en las filas como en las columnas.

GRADO DIFICULTAD: DIFÍCIL

SIETE DIFERENCIAS

HORÓSCOPO

Aries 21 marzo a 19 abril. Salud regular. Una decisión tomada apresuradamente en el futuro le ocasionará ahora problemas. Día conflictivo en el amor.

TAURO 20 abril a 20 mayo. Salud buena. No tire la toalla tan pronto: la meta está próxima. Hoy pasará una jornada tediosa y aburrida con sus familiares.

Géminis 21 mayo a 20 junio. Cuide sus ojos: no les fatigue de ese modo. Jornada provechosa para el ocio. No sea tan tímido y exponga lo que piensa.

CÁNCER 21 junio a 22 julio. Salud bastante buena. Sus sugerencias serán bien recibidas por su familia. Armonía completa en el amor.

LEO 23 julio a 22 agosto. Salud buena. Sus conocimientos sobre cierta materia dejarán asombrados a sus compañeros. No sea fatalista en el amor.

VIRGO 23 agosto a 22 septiembre. Salud buena. Ojo a las comilonas; no coma con ansia o a la noche tendrá molestias serias. No decepcione a la persona amada.

LIBRA 23 septiembre a 22 octubre. Salud excelente. No reaccione de forma violenta si recibe una mala noticia. No sea tan romántico o la vida le hará sentirse amargado.

ESCORPIO 23 octubre a 21 noviembre. Salud pasable. Su actividad será enorme y tendrá que salir a la calle. Su orgullo le ocasionará problemas con su pareja.

SAGITARIO 22 noviembre a 21 diciembre. Dolores de tipo muscular. No tome ninguna decisión definitiva; es prematura. Atienda más a su atractivo físico.

CAPRICORNIO 22 diciembre a 19 enero. Salud excelente. No intente acaparar todo el tiempo la atención de la gente: le perjudicará. Sea sincero con la persona amada.

ACUARIO 20 enero a 18 febrero. Salud regular. Hoy no es su día de suerte en ningún sentido. Si quiere ser feliz en el amor, ceda en esta ocasión.

PISCIS 19 febrero a 20 marzo. Dolor de riñones. La habitación de la que será hoy objeto le enseñará para el futuro. Frene sus impulsos y no cometa tonterías.

JEROGLÍFICO

II000

Ponte .....

DEDUCCIÓN DE PALABRAS

Cada una de las seis palabras de este juego lleva a su lado un número, que indica las letras que tiene en común con la palabra que debe deducir. Para orientación del lector se dan tres letras - en el orden que les corresponde - de la solución.

D	A	N	I	E	L	2
E	D	I	T	A	N	1
B	U	R	L	O	N	4
Q	U	E	D	A	N	3
D	O	B	L	A	R	3
P	U	L	S	A	R	2

	L			U	E

CRUCIGRAMA

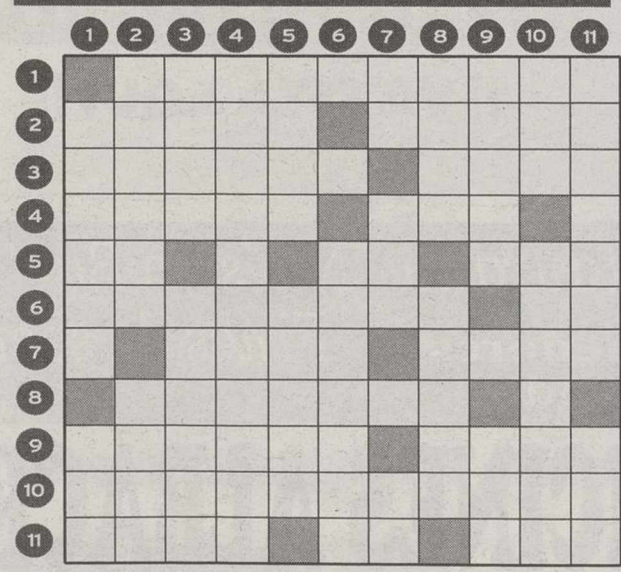

HORIZONTALES.- 1: Funcionario autorizado para divulgar de manera oficiosa, lo que piensa un gobierno acerca de un asunto determinado (Pl).- 2: Municipio de Cáceres. Cierto pariente.- 3: Nombre de varón. Número gramatical.- 4: Comunidad humana definida por afinidades raciales, lingüísticas, culturales, etc. Personaje de la Biblia.- 5: Conjunción copulativa. Nota musical. Chiflado, ausente.- 6: Rizado. Preposición.- 7: Al revés, tiemble, tirite. Ingiera un líquido.- 8: Vientos fijos que soplan de la zona tórrida.- 9: Pedazos, añicos. Dícese de lo que se toma o se comprende enteramente en la entidad o en el número.- 10: Destruirélos.- 11: Recorrer con la vista lo escrito. Nota musical.Tuesta.

VERTICALES.- 1: Lodo (Pl). Semejante.- 2: Presunción afectada o sin fundamento. Voz para estimular a las caballerías.- 3: Herrumbre. Desvaríe.- 4: Burlarse de una persona o cosa por las extravagancias o defectos que tiene o se le atribuyen.- 5: Defecto físico o psíquico, por lo común importante. Sencillas, sin adornos.- 6: Nombre familiar de mujer (Pl).- 7: Artículo. Pelea. Al revés, terminación verbal.- 8: Sentido que permite percibir los sonidos. Se oponga, sea contraria una cosa a otra.- 9: Natural de una ciudad de soberanía española. Onda.- 10: Letra griega. Obligados.- 11: Municipio de Lérida. Hembra de cierto animal.

AUTODEFINIDO

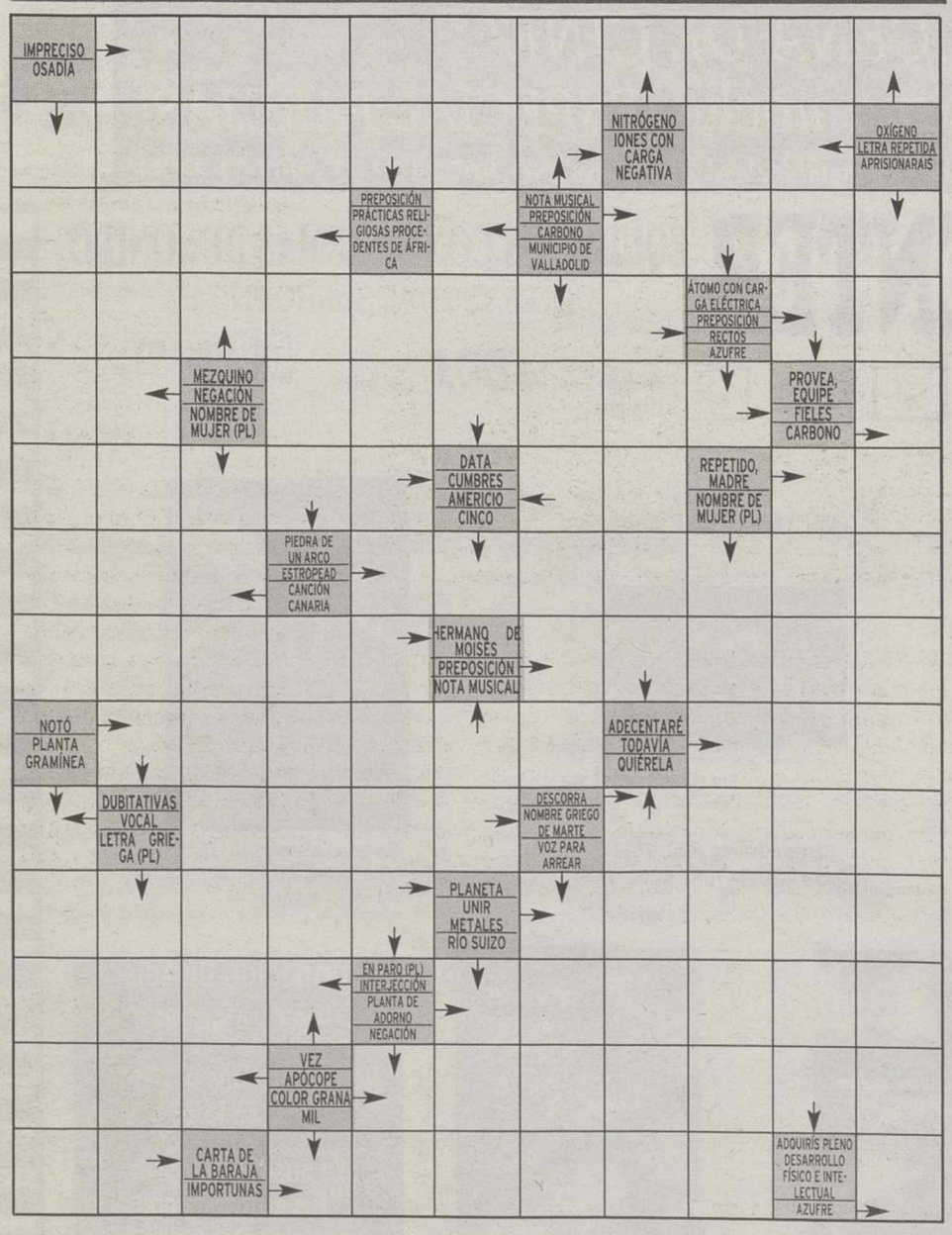

SOLUCIONES

SUDOKU

9	2	7	5	1	3	4	6	8
6	8	1	4	7	9	5	2	3
3	4	5	2	6	8	9	1	7
7	1	3	9	2	4	8	5	6
4	6	9	3	5	7	1	8	2
2	5	8	6	4	1	3	7	9
1	9	2	7	8	5	6	3	4
5	7	6	1	9	2	4	8	3
8	3	4	8	3	6	2	9	5

DEDUCCION

Oreja, sala, signo, rabo, pata, tromba, corrrea.

SIETE ERRORES

Delante de ml.

JEROGLIFICO:

(Delante de 1000 = M; I)

BLOQUE

CRUCIGRAMA

HORIZONTALES.- 1: Portavoz.- 2: Coria. Nieto.- 3: Isidro. Dual.- 4: Etnia. Lot.- 5: Ni. Ml. Ido.- 6: Ondulado. En.- 7: elIR. Beba.- 8: Alisios.- 9: Trizas. Todo.-10: Arrasaré.- 11: Leer. Sl. Asa.

VERTICALES.- 1: Cienos.Tal.- 2: Postín. Arre.- 3: Orín. Delire.- 4: Ridiculizar.- 5: Tara. Lisas.- 6: Marisas.- 7: Un. Lid. rl.- 8: Oído. Obste.- 9: Ceutí. Ola.- 10: Eta. Debidos.- 11: Solona. Osa.

AUTODEFINIDO

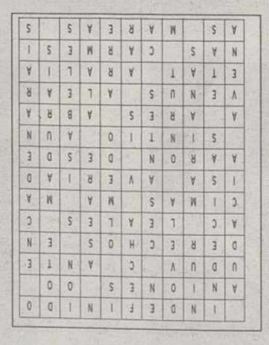

RESTAURANTE MARISQUERÍA

NOVA

MENÚ DIARIO - SALONES CLIMATIZADOS Tapas variadas

Mariscos Frescos del día - Carnes al horno

COLLADO PIÑA, 43 - Tlf.- 967 22 83 64 - ALBACETE

M.C.D.2022

Un 'heavy' se sincera en 'Hazlo tú mismo'

El líder (junto a su amigo Filtho) del grupo *heavy* Amset quiere ser una estrella del *rock*. Así lo cuenta Richy a través de la docuserie de Cuatro *Hazlo tú mismo*. Para ello, prepara concienzudamente sus conciertos y su estética y tiene claro que es tan importante su imagen como las letras de sus canciones. A las 10,30 horas.

Protagonistas de 'Ley y Orden'.

Un cocinero, presunto asesino de su mujer

En el capítulo de *Ley y Orden* que emite La Sexta, a las 22,30 horas, encuentran sin vida el cuerpo de una directiva de Food Network. Su marido, que trabaja como cocinero, afirma a la policía que su esposa estaba teniendo una aventura. Él tiene coartada, pero hay algunos aspectos de ésta que no han quedado del todo claros.

Sebastián presenta a Luna como su novia

Antena 3 emite, a las 17,15 horas, un nuevo capítulo de *Contra viento y marea*, en el que Sebastián le dice a Natalia que Luna Gitana es su novia. Ésta, para corroborarlo, besa a Sebastián apasionadamente. Más tarde, Natalia le dice a Eduardo que un día descubrirá que Sebastián no es como él cree.

TVE analiza las posibilidades de España en este Mundial

El espacio 'Enfoque' de La 2 debate sobre el combinado español, que a priori y sin saber muy bien porqué, está siempre entre los favoritos para ganar la Copa de la FIFA

• Acuden Cándido Méndez, de UGT; las periodistas María del Carmen Izquierdo y María José Navarro; Alfredo Relaño, de AS, y Vicente Miera, ex seleccionador nacional.

Los jugadores de la selección nacional durante una de las sesiones de entrenamiento en la Ciudad de Fútbol de Las Rozas. / EFE

SPC

El programa *Enfoque* de La 2, dirigido y presentado por Elena Sánchez, debate a las 22,30 horas sobre el papel de España en el Mundial de Fútbol que se inicia el próximo 9 de junio, con la presencia de expertos en la materia.

Muchos son los foros en los que, a lo largo de los años, se ha comentado el nulo papel que la selección española ha realizado en ese gran acontecimiento internacional que son los Mundiales. Ni cuando España tenía una Liga con pocos extranjeros, ni cuando luego se convirtió en una competición plagada de jugadores foráneos, el equipo nacional ha hecho algo destacado y todavía hoy se habla del gol de Marcelino en la final de la Eurocopa que se jugó en España... ¡en 1964!.

Desde entonces, el combinado español no ha hecho nada de nada y en más de una ocasión incluso no se ha clasificado para el Mundial, donde como mucho quedó en el cuarto lugar cuando todavía jugaba Di Stefano.

El programa analizará las posibilidades que tiene la selección en este Mundial, dado que a priori entra siempre entre las favoritas aunque no se sabe muy bien porqué. Intentará pasar de la fase de cuartos y llegar a la final, si consigue superar la primera fase, donde se enfrentará a Ucrania, Túnez y Arabia Saudí.

El entrenador Luis Aragonés está convencido de que el equipo español puede ganar este campeonato, lo que ha generado una corriente de optimismo sobre el papel de la selección en Alemania.

No obstante, cabría preguntarse si está justificado este optimismo a la vista de lo que hay y si realmente tiene algunas posibilidades.

Para hablar y debatir sobre este tema, el plató del espacio de Televisión Española contará con la presencia del secretario general de la UGT, Cándido Méndez; las periodistas María del Carmen Izquierdo y María José Navarro, de la Cadena Cope; Alfredo Relaño, director del periódico deportivo AS, y el ex seleccionador nacional de fútbol y campeón olímpico en Barcelona 92, Vicente Miera.

|LOS PAYASOS DE LA TELE|
ARMANDO RODRÍGUEZ

¿Qué dice?

Hace algún tiempo nos cuestionábamos sobre la *calaña* ética de que las redacciones contratasen a un tipo especialista en leer labios durante las conversaciones. Resulta que en un partido de fútbol entre el Real Madrid y Osasuna, un jugador de este equipo le decía algo así como «te voy a romper el cuello y no vas a jugar el Mundial» (en La Sexta, claro, y en todo Sogecable).

Si es cierto, como todos los futbolistas e hijos de vecina apuntan, que existe un código ético, no escrito, en el que lo que se dice o hace en el campo queda en el campo, ¿hasta qué punto es lícito -ya no legal- invadir la intimidad de una persona o, como en este caso, de un reglamento tácito?

El fenómeno, lejos de que alguien le haya cortado las patas, sigue corriendo y llegando cada vez más lejos. En Telecinco, algún genio de corazón caliente y cabeza desordenada aplicó el sistema en las imágenes del velatorio y sepelio de Rocío Jurado con el objetivo de saber qué decían algunas de las personas que se acercaron a dar el pésame a la familia de la malograda cantante.

Hemos llegado a un punto donde la intimidad ha sido violada repetidas veces por tipos que quedan impunes bajo la bandera multicolor y mal entendida de la *Libertad de Expresión*. Pero así como hay ciertas cosas que es mejor no saber, hay muchas otras también que no tienen por qué saberse. Entender el periodismo o la comunicación como el derecho a contar y hacer lo que te salga de los mismísimos, poniendo cámaras ocultas, leyendo labios, abordando a todo hijo de vecina que sale a comprar el pan, es sólo el comienzo de una *guerra civil* entre el personaje público y el supuesto informador. El hombre es curioso pero el fin nunca justificó los medios. ¿O en esta televisión sí?

Su boda en
Salones Santa Isabel
Congresos, Conferencias, Comidas y Cenas de empresa.
Con la garantía y calidad de Restaurante Casa Paco
LE PERSONALIZAMOS SU MENÚ
C/ La Roda, 21 - 967 50 06 18 - 967 61 74 18- ALBACETE

M.C.D.2022

LO MEJOR DEL DÍA

'Con dos tacones' vigila los líos amorosos de la alcaldesa

Mónica (Raquel Meroño) y Laura (Raquel Infante) se están cambiando en el gimnasio para irse a casa y escuchan unos gemidos que provienen de la ducha donde se haya metida la alcaldesa. Se miran sorprendidas, intentan salir sin ser descubiertas pero tropiezan. LA PRIMERA. 22,00 HORAS

'Palabra por palabra' realiza un especial 'Feria del Libro'

Con motivo de la celebración de la feria del libro en Ma[illegible] el concurso cultural se centrará en el mundo de los l[illegible] de la imprenta. Para plantear el juego contará con la [illegible]sencia del historiador Ian Gibson, autor de la obra. [illegible] *de equipaje. La vida de Antonio Machado.* LA DOS. 16,55 HO[illegible]

Alba distribución, S.C.L.
NUEVO DISTRIBUIDOR PARA ALBACETE DE
RED BULL ENERGY DRIK
P. Industrial Romica c/5bis 61C
Tfno. 967 50 96 86 Fax: 967 25 42 83
Tfno. At. Cliente: 902 87 73 56

LA PROGRAMACIÓN

LA PRIMERA

06:00 Canal 24 horas
07:00 Telediario matinal
09:00 Los desayunos de TVE. Hoy, con Mercedes Cabrera, ministra de Educación y Ciencia.
10:15 Saber vivir. Día Mundial del trasplantado.
11:30 Por la mañana
14:00 Informativo territorial
14:25 Apaga la luz
14:30 Corazón de primavera
15:00 Telediario 1. Con Ana Blanco y Jesús Álvarez.
15:55 El tiempo
16:00 La tormenta. Con Natalia Streignard y Christian Meier y Aura Cristina Geitner.
17:15 Amar en tiempos revueltos. Telenovela española protagonizada por Rodolfo Sancho, Pilar Bardem y Ana Turpin. Antonio recibe la propuesta de integrarse en un grupo de resistencia.
18:20 España Directo
19:20 Vamos a cocinar... con José Andrés. Hoy, Limón serrano y torta de obleas. Invitado: Tonito
20:00 Gente. Magacín.
21:00 Telediario 2. Con Lorenzo Milá y Maria Escario.
21:55 El tiempo
22:00 Con dos tacones. *Lo que no sabe nadie.* Serie española protagonizada por Rosario Pardo y Raquel Meroño.
23:30 Mujeres desesperadas. El Dr. Ron informa a Susan de la necesidad de extirparse el bazo. Para el doctor esta sería su primera operación y Susan se muestra bastante intranquila. Carlos hace partícipe a la hermana Mary.
00:30 Con Arús...Tag
02:00 Telediario 3
02:30 Musica uno. Cómplices.
03:00 Canal 24 horas

LA 2

06:00 Euronews. Informativo.
07:30 Los Lunnis. Infantil.
09:30 Aquí hay trabajo
10:00 Tv educativa
11:00 Unidad de naturaleza (Hesperica). *Un año en los parques nacionales españoles.*
12:00 Tennis. Roland Garros. Desde París.
14:00 Los Lunnis. Infantil.
14:30 Madrid en Comunidad
15:15 Saber y ganar. Concurso.
15:40 Grandes documentales. Mundo Natural: El bosque salvaje. Nuevo.
16:55 Palabra por palabra. Edición especial sobre la feria del libro.
17:30 Tenis. Roland Garros. Desde París.
18:55 Meridianos. Destino mundo. Canadá: La última frontera.
20:00 Informativo territorial
20:30 Deporte 2. Tenis. Roland Garros.
20:55 España innova
21:00 IPOP. Programa diario de música y tendencias.
21:30 Miradas 2. Cultural.
21:45 Sorteo Bonoloto
21:50 La 2 Noticias
22:25 El tiempo
22:30 Enfoque. Debate *¿Ganará España el Mundial?* (Más información en la página anterior).
23:30 Documentos TV. Dirigido y presentado por Pedro Erquicia. Hoy, *Senos.*
00:45 La Mándragora. *Ensayo general.* Tennessee Williams, Blaca Li, Feria del Libro.
01:25 Redes. *Los virus no han muerto.* Con Eduardo Punset. Las grandes pandemias víricas.
02:25 Europa
03:00 Conciertos de Radio 3. *Trash of dreams.*
03:30 Obsesión. Telenovela.
05:30 Euronews

ANTENA 3

05:30 Las noticias de la mañana
08:00 Shin Chan. Serie.
09:00 Ruedo ibérico. Entrevista al portavoz parlamentario de la coalición nacionalista CiU, Josep Antoni Durán i Lleida.
10:15 La madrastra. Serie.
12:15 Veredicto final
13:15 La ruleta de la suerte
14:00 Los Simpson. *Así como éramos y Homer contra Lisa y el 8º mandamiento.*
15:00 Antena 3 Noticias 1. Con Susanna Griso, Roberto Arce y José Antonio Luque, en el deporte.
15:50 El tI3mpo
16:00 Pasión de gavilanes
17.15 Contra viento y marea. Sebastián presenta a Luna Gitana como su novia. Ésta, para corroborarlo, besa a Sebastián apasionadamente. Natalia habla con Eduardo y le dice que le asusta que tenga un carácter tan débil y que un día descubra que Sebastián no es como él cree.
18.15 Tal para cual. Concurso con Anabel Alonso.
19.15 El diario de Patricia. *Con Patricia Gaztañaga.*
20.15 Pasapalabra. Concurso.
21:00 Noticias 2. Informativo con Matías Prats y J.J. Santos. Incluye ***El TI3mpo*** con Roberto Brasero.
22:00 El peliculón. *Los Ángeles de Charlie: Al límite.* Acción. EEUU, 2003. Dirigida por J. Mcginty Nichol y protagonizada por Cameron Díaz, Drew Barrymore y Demi Moore. (Ver sinopsis en la sección, Las películas de hoy).
00:15 Buenafuente. *Late Show* con Andreu Buenafuente.
02:00 Antena 3 Noticias 3
02:30 Buenas noches y buena suerte. Magacín.
03:00 Televenta
05:00 Sueños

cuatro

07:30 Cuatrosfera. Incluye las series: *Foster, la casa de los amigos imaginarios* y *El show de la Pantera Rosa.*
09:10 Surferos TV. Zapping.
09:40 Nada x aquí. R.
10:30 Házlo tú mismo. R.
11:00 7 en el Paraíso. Serie.
12:00 Duelo de chefs
12:55 Jag: alerta roja. Serie que emite el capítulo: *Tripulación en cuadro.*
13:57 Noticias Cuatro. Informativo presentado por Marta Reyero y Marta Fernández. Los deportes a cargo de Manolo Lama y Manu Carreño.
15:25 Friends. Serie. Mónica y Chandler se sientes frustrados al saber que no pueden tener hijos de forma natural. Ante esta situación, tratan de buscar la opciones que les quedan.
16:30 La casa de cristal. Telerealidad con Ana García Lozano.
17:00 Channel nº 4. *Magacín.* Entrevista a Blanca Portillo, recién premiada en Cannes.
18:30 Alta tensión. *Concurso.*
19:30 Nos pierde la fama. *Magacín* con Nuria Roca.
20:57 Noticias Cuatro. Espacio presentado por Iñaki Gabilondo. Incluye el **Sorteo de la ONCE.**
21:50 El guiñol de Canal +
21:55 House. *Necesidad de saber.*
22:50 Anatomía de Grey. *Mueve tus caderas.* Meredith se siente presionada por las nuevas responsabilidades.
23:50 Noche Hache. Eva Hache recibe al guitarrista Niño Josele y al productor Javier Limón.
01:05 Cuatrosfera. Magacín juvenil que incluye la sección *Hip Hop Tunning* y las series: *Baby Blues, Samurai 7, Juzgado de guardia* y *Flamingo Road.*
03:40 Shopping. Comercial.
05:40 ReCuatro

TELECINCO

06:30 Informativos Telecinco Matinal. Con Agustín Hernández y Lucía Rodil.
09:10 La mirada crítica. Vicente Vallés entrevista a un personaje de máxima actualidad informativa.
10:45 El programa de Ana Rosa. Magacín presentado por Ana Rosa Quintana que incluye el espacio culinario *Karlos Arguiñano en tu cocina.*
14:30 Informativos Telecinco. Presentado por Hilario Pino y Begoña Chamorro.
15:30 Aquí hay tomate. Magacín presentado por Carmen Alcayde y Jorge Javier Vázquez que repasa las noticias del corazón.
16:30 Supervivientes: perdidos en el Caribe. Concurso presentado por Jesús Vázquez.
17:00 A tu lado. Magacín presentado por Lucía Riaño.
19:55 ¡Allá tú! Concurso presentado por Jesús Vázquez en el que los concursantes obtienen un importante premio.
20:55 Informativos Telecinco. Con Pedro Piqueras.
21:20 Camera café. Humor.
22:00 Supervivientes: perdidos en el Caribe. En este concurso de supervivencia y aventura, un grupo de famosos se enfrenta a condiciones de vida extremas y lucharán por sobrevivir en un paraje inhóspito de Santo Domingo con el objetivo de ganar un premio final.
00:45 TNT. Magacín presentado por Yolanda Flores que incluye un debate de actualidad.
02:20 Informativos Telecinco
02:30 Infocomerciales
05:30 La Línea de la vida
05:45 Nocturnos

LA SEXTA

06:30 Hoy cocinas Tú. R.
07:20 Juicio de parejas. R.
08:10 No Sabe No Contesta. R.
09:00 Sport Center Mundial Late Nigt. R.
11:00 El Club de Flo. R.
13:00 Hoy cocinas Tú. Eva Arguiñano enseñará a realizar un plato sencillo que después un telespectador realizará en su casa.
14:00 Al Mundial con la Sexta
14:30 Juicio de parejas
15:30 No sabe no contesta. Concurso diario con Miguel Nadal en el que se pondrá en juego 14.000 euros.
16:30 Partidos históricos de la Selección Española. Repetición, el gran golpe.
17:30 Navy Investigación Criminal. Serie con ciertas dosis de humor.
18:30 Los Reyes de la Comedia. Incluye un capítulo de las reconocidas series: *Todo el mundo quiere a Raymond* (18.30); *El mundo según Jim* (19.30) y *El rey de Queens* (20.00).
21:00 Partidos Históricos de la Selección Española. *Misión Imposible* España-Malta. Reposición del mítico partido jugado el 21 de diciembre de 1983 que, con el resultado de 12 a 1, clsificó a la selección española para la Eurocopa de Francia '84.
22:30 Ley y Orden. Serie. El cuerpo sin vida de Laura Taylor, una directiva de una canal de cocina es encontrado en un parque. Su marido, que trabaja como cocinero, afirma a la policía que su esposa estaba teniendo una aventura.
00:30 Sport Center Mundial 06
02:30 MP 6. Magacín.

CMT

07:00 Kosmi club. Espa[illegible] infantil que incluye las se[illegible] de dibujos animados: Mo[illegible] Do re mi y BoBoBo.
09:20 Empleo CLM. Maga[illegible]
09:30 El Virginiano. Serie [illegible] bientada en el oeste americ[illegible]
11:00 Apuesta por un a[illegible] Telenovela diaria.
12:00 Mediodía CMT. Ma[illegible]cín presentado por An[illegible] Ferreño.
14:00 CMT Noticias 1. [illegible]mativo con José Franc[illegible] Martínez y Ana Isabel Alba[illegible]
15:05 El tiempo
15:15 Todo deportes
15:30 Bonanza. Serie [illegible] aventuras del Oeste.
16:30 Irma de tarde. Ma[illegible]cín diario con Irma Sor[illegible] que incluye entrevistas [illegible] directo y actuaciones m[illegible]cales del momento.
18:00 Castilla-La Man[illegible] en vivo. Informativo.
18:30 Cine del oeste. S[illegible] *das tortuosas.* Western. EE[illegible] 1947. Dirigida por Jesse Hi[illegible] protagonizada por Audey H[illegible]phy y Walter Mathau.
20:30 CMT Noticias 2
21:05 El tiempo 2
21:10 Todo Deportes 2
21:20 La hora de Bill Co[illegible] *Serie de humor.*
21:50 Tal como somos. [illegible] *gacín* semanal presen[illegible] por Teresa Viejo.
01:00 Cine de noche. [illegible] *same tonto.* Comedia ro[illegible]tica. EEUU, 1998. Con De[illegible] Schwimmer y Jason Lee. [illegible] las películas de Hoy).
03:00 Cine de noche 2. La [illegible] *mera dama.* Drama. EE.UU. 19[illegible] Con Terence Stamp y Pe[illegible] Cushing. Trayectoria de la [illegible]posa de James Madison.
04:30 Irma de tarde. R.

17:15

Amar en tiempos revueltos
Antonio recibe la propuesta de integrarse en un grupo de resistencia y se lo plantea firmemente.

01:25

Redes
Bajo el lema, *los virus no han muerto*, Eduardo Punset hablará de las grandes pandemias víricas.

20:15

Pasapalabra
El cantante David Civera, Daniel Guzmán, Arancha de Benito y Joana Cobo son los invitados de hoy del concurso.

23:50

Noche Hache
El guitarrista Niño Josele acudirá al programa junto al productor Javier Limón para hablar de su último trabajo.

21:20

Camera café
Nacha, la *hippy* de la empresa, es una chica alegre y desenfadada que disfruta con la música.

15:30

No sabe no contesta
Concurso diario presentado por Mike Nadal en el que se ponen a prueba conocimientos culturales.

21:50

Tal como somos
Teresa Viejo lidera es[illegible] magacín semanal que [illegible]cluye entrevistas y actu[illegible]ciones musicales.

HOTEL
RESTAURANTE
CASAS RURALES
WWW.VEGA-SIERRA.COM
ABIERTO TODO EL AÑO
TNO: 680 144 554

M.C.D.2022

House y Stacy resuelven con éxito su relación sentimental

La vida amorosa de House vuelve a cobrar protagonismo. El peculiar Gregory House intenta resolver la mala relación que tiene con su ex mujer Stacy Warner. Y es que, además de trabajar juntos en el hospital, Stacy no le ha perdonado que investigara su historial psicológico. CUATRO 21,55 HORAS

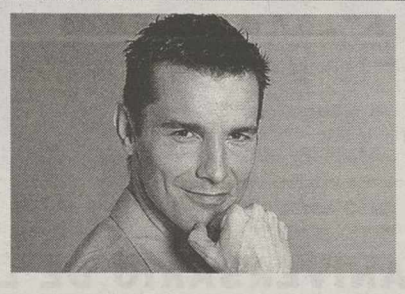

Noche clave para Marta Valverde y Pipi en 'Supervivientes'...

Sus compañeros les acusan de actuar delante de las cámaras y ellos, José Manuel Estrada, *Pipi*, y Marta Valverde, los concursante nominados de esta semana, se enfrentan esta velada al veredicto de la audiencia en el transcurso de la quinta jornada de nominaciones. TELECINCO. 22,00 HORAS

Casa Quinito Restaurante
Especialidad en arroces, pescados y carnes.
MENÚ DIARIO 13€
(De lunes a viernes)
Isabel la Católica, 17 - Albacete - 967 61 81 64

CANAL 9

07:30 Bon dia Comunitat Valenciana. Informativo.
09:30 Bon dia La Tertulia
10:00 Mati mati. Magacín.
12:15 Gata salvaje. Serie.
13:30 Matí, matí
14:00 Notícies 9
15:15 Negocis de familia
15:45 Soñar no cuesta nada
17:15 Olvidarte jamás
18:00 Punt de mira
18:15 Cine de L'Oest. Las pistolas del infierno. EEUU, 1968.
19:45 Avanç informatiu
20:00 El mundo perdido
22:00 Noticies 9
22:45 Cine total. Salomón. Alemania/GB/Francia/Ita, 1997. Con Ben Cross.
01:30 El elegido. Serie.
03:00 Retrozap
03:45 Mati mati
06:00 De prop

VISIÓN 6

07:00 Todo música. 09:00 Todo noticias. 09:15 Cine. 11:15 Telenovela. 12:00 Campos de Regata. 12:30 90 minutos +. 13:30 Cocina. 13:45 Programación infantil. 14:30 Informativos 15:00 Telenovela. 16:00 Cine de tarde 17:30 Luna Salvaje 18:15 Kaos. 19:00 Un Trabajo Especial. 19:30 Programación infantil. 20:30 Informativos 21:00 Cuerpo a tierra. 22:00 El percal. 00:00 Informativos. 00:30 Un Trabajo Especial.

LOCALIA

07:30 Animación. 09:00 La cocina de Localia. 10:00 Telenovela. 11:30 Hecho por ella. 12:30 ZipZalia. 13:00 La Cocina de Localia. 14:00 Noticias Localia. 14:30 Telenovela. 15:30 Tarde de Cine: "Las raíces del cariño" 17:30 Animación. 18:00 Serie juvenil. 18:45 Serie juvenil: "Besos robados" 19:30 Plató abierto 20:00 Noticias Localia. 21:00 Ruedo abierto. 21:30 Cine. "Estación central de Brasil". 23:30 Alba Tv.

TELEMADRID

07:00 Telenoticias
08:00 Ciberclub. Infantil.
09:00 El círculo a primera hora. Mª Dolores de Cospedal.
09:30 Buenos días, Madrid
12:25 Doctoras de Filadelfia
12:35 ¿Qué comemos hoy?
13:15 Alto y claro. Debate.
14:00 Telenoticias
15:00 El tiempo/Deportes
15:40 Cifras y letras
16:25 Hoy por ti. Magacín.
18:00 Madrid directo
19:50 Previo toros
19:00 Toros: Feria 75 aniversario Las Ventas. Toros del Pilar para Enrique Ponce, Morante de la Puebla y Serafín Marín.
22:15 Telenoticias
22:00 Shalakabula. Magia.
00:00 Diario de la noche
01:05 Las noches blancas
02:30 Planeta Doc
04:30 Hoy por tí. R.

AB TEVE

3:00 Lingo. 13:30 Sports Magazine. 14:00 Albacete en imágenes. 14:30 Noticias Albacete. 15:00 El Manantial. 16:00 Cine español. 17:30 Punto Zapping. 18:00 Enid Blyton. 18:30 Rebelde. 19:30 Sports Magazine. 20:00 Casa TV. 20:30 Crossworld. 21:00 Noticias TeleRoda. 21:30 Noticias Albacete. 22:00 En la calle 23:00 La Prórroga. 23:30 Noticias Ab. 00:00 Cine.

Los horarios y contenidos de las diferentes cadenas de televisión podrían sufrir modificaciones -ajenas a nuestra responsabilidad- debido a los cambios de programación de última hora.

DOCUMENTAL Y PARTIDO

LA 2 23:30

DOCUMENTOS TV

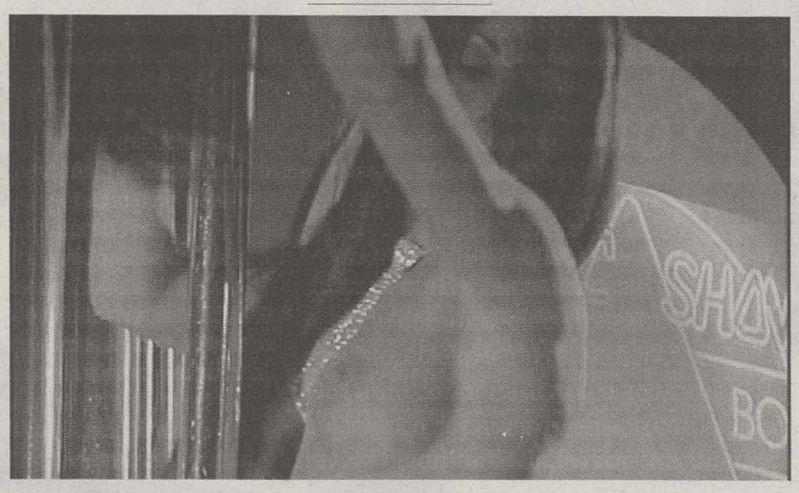

Reflexión en torno a la importancia de los senos en la sociedad actual

El reportaje plantea que, en una sociedad dominada por una ideología del cuerpo que busca la belleza y la juventud, los pechos se erigen como icono de la feminidad, de la sexualidad, del erotismo. Un elemento característico del cuerpo de la mujer que, sin embargo, ha sido tradicionalmente definido por los hombres, para quienes el pecho no es más que un mero objeto de deseo. *Documentos TV* ha hecho una encuesta con hombres de distintas edades y procedencias para averiguar qué hay de verdad en los tópicos que rodean a la relación entre hombres y senos y da voz a las mujeres que se han operado.

LA SEXTA 21:00

PARTIDOS HISTÓRICOS

¿Quién no recuerda ese España 12-Malta 1?

Emisión del mítico partido que enfrentó a la selección española y a la de Malta con el resultado de 12 a 1 y en el que España se clasificó para la Eurocopa de Francia '84. Fue un 21 de diciembre de 1983 y era el último partido de su grupo, constituido por las selecciones de Malta, Irlanda, Holanda e Islandia. El partido se jugó en Sevilla con una asistencia de 25.000 espectadores, en el Estadio Benito Villamarín y los protagonistas fueron Buyo, Goikoetxea, Camacho, Maceda, Señor, Víctor, Gordillo, Sarabia, Carrasco, Santillana y Rincón, a las órdenes de Miguel Muñoz.

LAS PELÍCULAS DE HOY

● Mala ★ Regular ★★ Interesante ★★★ Buena ★★★★ Muy Buena

ANTENA 3 22:00

LOS ÁNGELES DE CHARLIE. AL LÍMITE

★★

Acción con Demi Moore y Cameron Díaz

Natalie, Dylan y Alex son *Los Ángeles de Charli*, tres agentes secretos con tanta fuerza como glamour, que trabajan para la agencia de Charles Townsend. En esta ocasión, su misión será recuperar unos anillos que han desaparecido y que contienen una valiosísima información acerca del plan de protección de testigos del FBI. El principal sospechoso es un *ángel caído*, una antigua compañera de la agencia de Charlie. No será fácil dar con ella.

ONO/CINEMATK 22:15

EL AMOR POR TIERRA

★★

Drama francés con intriga y misterio

Tras la representación en formato teatro de apartamento de una de sus obras, el autor teatral Clément Roquemaure propone a los actores, Charlotte , Emily y Silvano, participar en la representación de su siguiente proyecto. Para ello deberán trasladarse a la casa de Roquemaure, en las afueras y ensayar durante una semana el guión, del que sólo conocerán el final en el momento de su representación. En la misma casa viven Paul, mago de profesión, que mantiene una relación con Roquemaure.

CMT 01:00

BÉSAME TONTO

★

Comedia romántica sobre la amistad

Creían que su amistad estaba a prueba de bombas. Juraron y perjuraron ante sus más allegados que jamás se fallarían el uno al otro. Sin embargo llega a sus vidas una mujer y de repente todo lo prometido se esfuma. No sólo eso, la presencia femenina entre ellos hace que su personalidad se transforme y entre ellos actúan como si no se conocieran. Cada uno lucha por obtener el amor de la joven bella que han conocido en una fiesta.

RESTAURANTE Pingüino
Les ofrece su menú de temporada de Primavera
Precio 22 Euros. Menú completo por persona
ENTRADAS:
Croquetas de la casa
Langostinos flambeados
Piquillo relleno de morcilla gratinado
PARA TERMINAR:
Arroz con bogavante caldoso
ó Solomillo ibérico al vino tinto con foie gras fresco de oca
POSTRE:
Crema en copa de mango y fresas
VINO BLANCO MACABEO (MANCHA)
VINO TINTO CABERNET (MANCHA)
CAFÉ Y ORUJOS
Madres de la Plaza de Mayo, 1 • Teléfono: 967 24 83 49 • 02002 ALBACETE

M.C.D.2022

La Tribuna DE ALBACETE
DIARIO INDEPENDIENTE
Edita: PUBALSA (Publicaciones de Albacete, S.A.)
• Redacción, Administración y Publicidad: Paseo de la Cuba, 14. Albacete, código postal 02005
• Teléfono: 967 191000 • Fax: Administración y Publicidad 967 240386, Redacción 967 211275 • Apartado de correos: 369 • Delegaciones: Hellín: 967 54 32 22 • Almansa: 967 34 11 08 • Villarrobledo: 967 13 80 70
• Correo electrónico: redaccion@latribunadealbacete.es, publicidad@latribunadealbacete.es
• www.latribunadealbacete.es • Depósito Legal: AB-752-1984

www.inmobiliariagrain.com
Desde 1994
GRAIN 967 216806
GRUPO INMOBILIARIO Albarderos, 10 02004 Albacete

MÚSICA **50 ANIVERSARIO DE LA CORONACIÓN**

La Catedral acogió anoche un gran concierto en honor a nuestra Patrona, la Virgen de Los Llanos. / CONSUELO LÓPEZ

Magno concierto a la Virgen de Los Llanos

El público, que llenó San Juan, disfrutó con músicas inspiradísimas de grandes maestros

Un gran acontecimiento artístico cultural. / CONSUELO LÓPEZ

El público disfrutó. /C. LÓPEZ

LA TRIBUNA/ ALBACETE

Ayer, la Catedral acogió otro magno concierto por el Cincuentenario de la Coronación de la Virgen de Los Llanos; con participación de una gran masa coral, solistas de prestigio y la Banda Municipal de Albacete, dirigida por su titular, Fernando Bonete Piqueras.

Un acontecimiento artístico para el que unieron sus fuerzas Cultural Albacete, Obispado, Ayuntamiento y Fundación Caja-Murcia.

El público, que llenó San Juan, disfrutó con músicas inspiradísimas de maestros como Bach, Schubert, Verdi, Gounod, Bizet o Fauré, espléndidamente interpretadas en honor a nuestra Patrona.

Como no podía ser de otra forma, el broche para este gran concierto, fue el «Himno de la Coronación», de Ramón Bello Bañón y Miguel Asins Arbó.

CHIRIBITAS

SIGUEN LAS QUEJAS vecinales por la quema del famoso contenedor de la calle Lepanto, esquina con Marqués de Villores. Ya van 28 veces, y el pirómano anda suelto. También es un poco raro que nadie tenga pistas del sospechoso. ¿Habrá que llamar al inspector Gadget?

EL PRÓXIMO viernes parece que se quieren reanudar -esta vez en Albacete- los contactos entre PP y PSOE para la elaboración del nuevo Estatuto. El caso es que no parece segura la presencia de la nueva presidenta de los «populares», María Dolores Cospedal. Pues como diría aquel, qué boda sin la tía Juana. ¿Hablarán del cambio climático?

AL MENOS, en algo están de acuerdo y ya no tienen por qué discutir: la capital judicial de la región seguirá siendo Albacete. Se separaron felizmente las veleidades de un reparto con Toledo...

QUIENES YA NO estarán preocupados por el Estatuto serán los agraciados con el cupón de la ONCE del pasado viernes. 35.000 euros por un boletito del número 4.951, vendido en la Plaza de la Constitución.

M.C.D.2022