

20 años
1984
2004

La Tribuna

DE ALBACETE

1605 QVI-
2005 XOTE

Viernes, 24 de diciembre de 2004. Número 7.253

DIARIO INDEPENDIENTE

1 euro

ALBACETE / 8Y9

La adjudicación del sector ocho aproxima al PGOU a su agotamiento

ALBACETE / 11

La niebla, el hielo y la nieve pueden dificultar el tráfico durante la Navidad

ALBACETE / 17

Afinsa entregó al obispo de la Diócesis una colección filatélica sobre la Navidad

Sanidad, educación y bienestar, grandes ejes de la labor de la Junta en 2004

Manuel González, delegado en Albacete, destacó en el balance del año que la política regional se fundamenta «en la proximidad y en el contacto».

ALBACETE6Y7

Y ADEMÁS...

SUCESOS

El menor apuñalado en Albacete es el campeón de España de trampolín

DEPORTES56

SANIDAD

Roberto Sabrido espera llegar el lunes a un acuerdo con los médicos de refuerzo

CLM31



A millón por habitante ▶ En su tradicional desayuno navideño con los medios, Pérez Castell recordó que desde que él es alcalde, el Ayuntamiento ha invertido un millón de pesetas por cada albaceteño. ALBACETE8Y9



▶ Homenaje del Hospital a los once trabajadores que se jubilan este año. ALBACETE14

SUPLEMENTO

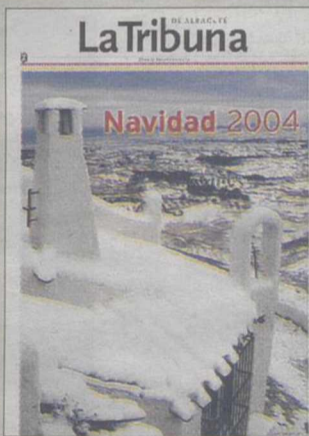

Hoy, con La Tribuna, el habitual extra de Navidad

Mañana, como es tradición en la prensa escrita española, no se publica La Tribuna de Albacete

PLANES DE PENSIONES CCM

Para que tu futuro no dependa de tus hijos

En Caja Castilla La Mancha tenemos un Plan a tu medida, para que puedas elegir el tipo de inversión que más se ajuste a tus necesidades. Y así, tu futuro, sólo dependerá de ti. Acércate a nuestras oficinas y, sin ningún compromiso, pide una simulación personalizada de tu Plan. Además, si trasladas tu Plan de Pensiones a CCM, te llevarás fantásticos regalos.

MAXIMA DESGRAVACION FISCAL

www.ccm.es



Planes de Pensiones CCM y Plan de Previsión Assegurado CCM son productos de Vida y Pensiones de Seguros y Reaseguros, S.A.

CASH LONJA MUNICIPAL
Ctra. Murcia, s/n. Tfn. 967 22 20 08
HORARIO
Lunes a Viernes
5.30 a 12 h.
ALBACETE

CASH HELLIN
Ctra. Joan, 28. Tfn. 967 30 05 78
HORARIO
Lunes a Viernes: 8.00 a 13.30 h. / 16.30 a 20.30 h.
Sábados: 8.30 a 14 h.
HELLIN

CASH LOS LLANOS
Polígono Comercial s/ C/12. Tfn. 967 21 28 42
HORARIO
Lunes a Viernes: 8.30 a 20 h. / 16.30 a 20 h.
Sábados: 8.30 a 14 h.
ALBACETE

SÓLO VIERNES 24

Conaco
COMPAÑIA NACIONAL DE COMERCIO, S.A.
1FA
De profesional a profesional

Cava semi CODORNIU
Pack de 3 x 20 cl
BENJAMÍN
2,85 €
Por cada caja REGALO
Juego de posa copas
cristal cava

FELIZ NAVIDAD
Brandy SOBERANO
1 litro
5,67 €
Por cada 12 botellas REGALO
12 vasos carajillo

PUNTO DE VISTA



EDUARDO CANTOS

Recuerdos de viejos tiempos

La ciudad está hecha un ascua. Luce por sus cuatro costados. El ambiente navideño se respira a pleno pulmón. En el ir y venir de la gente se nota ese algo especial de unas fechas también especiales.

La verdad es que yo no sé si en el rostro de esa gente se refleja alegría o resignación. La alegría de las fiestas que se anuncian, o la resignación de ser pasto de una sociedad de consumo, que ha desvirtuado algo que era demasiado entrañable. Lo siento, pero echo de menos el recogimiento de aquellas navidades tan íntimas y cercanas. Unas navidades que empezaban unos días antes del sorteo de la lotería, que era cuando en los hornos se emprendía la labor de hacer los mantecados, las tortas de manteca, lo suspiros, los pastelitos de cabello de ángel, los rolletes de anís, etc... Exquisiteces con las que se obsequiaba a los que iban a casa a felicitarnos las pascuas, al tiempo que servían para complacer el paladar de la familia.

Ahora todo es diferente. Las exigencias de un guión impuesto por esa sociedad de consumo, hace que prime lo material. Comprar... comprar... comprar. Y aquellos villancicos que empezaban a oírse la misma noche buena, ahora sueñan un mes antes. Y aquellas luces que se encendían una semana antes de la celebración del feliz acontecimiento, luces con tanta anticipación, que te desconciertan. Pero es que hay que comprar, comprar, compra..., y a la gente hay que animarla. Esto ¿es bueno o malo?. No lo sé. Depende de qué generación es la que juzga. Mis nietos son muy felices viendo el chisporrotear de tanta bombilla encendida, y tanto escaparate repleto de ricos manjares y juguetes. Y si no fuera porque han sacado de contexto unas fecha de tanta tradición, y que todo parece que gira en torno a un feroz y empalagoso consumo, a los mayores también nos hace gozo esa especie de relajación ambiental.

Alguna vez que otra he contado, que hace mucho tiempo, en lo que hoy es la Plaza del Altozano se montaba un portal de Belén viviente. El San José no me acuerdo quien era. La Virgen María sí: Carmina Useros. Y si me acuerdo es, porque su belleza tenía prendados a todos los que íbamos a ver el portal. Y a mí el primero. Aquellas eran navidades muy austeras. Las calles y los escaparates no lucían como los de ahora. Pero no faltaba la alegría de la gente. La primera cabalgata de los Reyes Magos que ví, fue en el año 1945. SS.MM. llevaban un cortejo de no más de veinte personas. La luminaria que portaban era a base de antorchas y bengalas. Lo que quiere decir, que cuando los espectadores regresábamos a casa, lo hicimos con la cara completamente tiznada del humo de las antorchas y las bengalas.

A los chiquillos nos daban las vacaciones tres o cuatro días antes de Noche Buena. Ese día, algunos grupos de alumnos del los Escolapios y el Instituto, íbamos a los montículos de tierra que había cerca de la fachada principal del Asilo de San Antón, para dirimir la rivalidad que existía entre los alumnos de ambos centros. Si había nieve, la cosa se resolvía a base de bolazos. En caso contrario a morcillazo limpio (las bufandas trenzadas). La cuestión era, que el grupo que estaba «encastillado» en el montículo más alto, tenía que ser desalojado por el contrario por cualquiera de los procedimientos ya referidos. Las victorias resultaban muy ruidosas. Esas «batallas» las presenciaban alumnas de las «Francesas» y las Dominicas. Lo que significaba que era necesario echar el resto. Luego, claro, había que capear el temporal al llegar a casa.

Viejos recuerdos de viejos tiempos.



La Tribuna

EDITA: PUBALSA (Publicaciones de Albacete S.A.)

Editor:
Antonio Méndez Pozo

Presidente:
Vicente Muñoz Chacón

Consejero Delegado:
Gregorio Méndez Ordóñez

Director General:
Francisco Javier Martínez Ortuño

Director:
Dimas Cuevas Cuerda
Subdirector: Carlos Zuloaga López
Redactor jefe: Adolfo Giménez Martínez-Falero
Jefe de sección: Pedro J. García,

Redacción: Antonio Córdoba, Antonio Díaz, Emilio Fernández, Ibernal Mendivil, Virgilio Molina, Teresa Roldán, Irene Soriano. Deportes: Juan Carrizo y Cristóbal Guzmán. Provincia: Luis Bonete (Almansa), Ángel Romero (Hellín), Teresa Jiménez (Villarrobledo).

Fotografía: Jesús Moreno, Arturo Pérez y Consuelo López.
Documentación: Julia Núñez-Polo
Director técnico: Antonio Lajara Caballero

Directora comercial: Maribel López-Vera Chapín
Jefe de Administración: Jesús López Tárraga

Un balance positivo

El delegado de la Junta en Albacete, Manuel González Ramos, cumplió ayer una tradición que se mantiene desde la misma creación de esta figura del máximo representante en la provincia del gobierno regional: ofrecer un desayuno navideño a los medios de comunicación y, entre café y croisán, realizar el balance de gestión del año a punto de concluir.

En el ámbito estrictamente político, González Ramos siguió el guión establecido, al señalar que la actuación del ejecutivo autonómico «ha estado marcada por los principios de cercanía y proximidad que defiende férreamente el presidente regional, José María Barreda». Pero más destacables son las actuaciones concretas que enumeró, que justifican en cierto modo esa conclusión.

Así, en el ámbito sanitario -una de las mayores precauciones y demandas de los ciudadanos- se refirió a las importantes inversiones que se están efectuando en tres apartados: el Servicio de Salud (destacando los programas de salud pública y la mejora en las aguas de consumo público), el Servicio de Planificación (con subvenciones a 37 asociaciones y varios convenios en materia de drogodependencias), y el Servicio de Consumo, en el que se han destinado casi 600.000 euros a subvenciones y convenios con entidades locales y asociaciones de consumidores. También habló del incremento de plantilla del SESCAM y las obras de construcción de los hospitales comarcales de Almansa y Villarrobledo además de la creación de nuevos centros de salud.

En Bienestar Social y Educación habló de las actuaciones para mejorar la asistencia a los mayores y discapacitados, así como los programas destinados a atención a menores y a la infancia.

González Ramos destacó, en el tema educativo, la implantación de la jornada continua en 31 colegios, el incremento del profesorado y la construcción de 6 nuevos centros.

Por lo que respecta a Agricultura, eran imprescindibles las referencias a la nueva PAC y a los planes de incorporación de jóvenes a la agricultura y a la modernización y mejora de regadíos. En Medio Ambiente habló del éxito de la campaña de incendios y del sellado de vertederos.

Obras Públicas, Obras Hidráulicas, desarrollo de nuevo suelo industrial, política de vivienda, apoyo a las autovías de la información, desarrollo del SEPE-CAM, Cultura y Patrimonio, fueron otras áreas que tuvieron un hueco en el balance del delegado de la Junta. Un balance incontestable desde el punto de vista de las cifras, y del que puede sentirse González Ramos y la Junta a la que representa.

EL ALTOZANO



Caja Murcia felicitó la Navidad a la prensa

La entidad bancaria Caja Murcia, con su director de zona, Luis Carlos Roldán, a la cabeza, y su «mozo de espadas», José Manuel Botella, felicitaron ayer las Pascuas a los periodistas, fotógrafos y cámaras de televisión de los medios de comunicación locales, en lo que sin duda fue una comida de hermandad de buenos amigos en el Horno de la Cruz. ARTURO PÉREZ



BOBIALBA S.L.
SERVICIO OFICIAL BOMBAS
GRUNDFOS
BOMBAS EBARA

MOTORES ELÉCTRICOS
REPARACIÓN DE BOMBAS DE AGUA
COMUNIDADES, PISCINAS Y REGADÍOS

C/ ZARAGOZA, 10 - Telf. y fax: 967 52 34 81 - Móvil: 689/79 74 61 - ALBACETE - WWW.BOBIALBA.COM

OPINIÓN
ANTONIO BELMONTE

Un Quijote para Sanchos

Si tenía preparada una confesión para el Quinto Centenario del Inmortal Hidalgo, pero como estoy cansado que lo mismo no llego, la voy a hacer en el cuarto; será menos solemne e impactante, pero así al menos mis detractores transpirarán unos cuantos quilos. Me acuso, pues, de que no he conseguido leer completo el Quijote. Es más: dudo que lo haga algún día. Ni mi cuerpo ni mi mente están ya para deportes de riesgo. Es más todavía: creo firmemente que no deberían encumbrarse tanto en la escuela ni libro ni autor, ni mucho menos animar a inocentes educandos a aficionarseles. Sinceramente: como darle papilla de cereales a un mamonete y la mejor manera es que un neófito abandone para siempre la extraña perversión de la cultura, pues, como recordaba hace poco Delibes, considerado el certísimo superviviente, él se inició por desgracia con ese libro. Y no le salió tan mal, dirán algunos. Claro es que el maestro demostró ser un aprendiz de todo, superando ese escollido estigmatizante, ha conseguido páginas de altura no sólo semejante sino actualizadas. Pero seguramente le hubiera ido tan bien, seguro que mejor a nivel personal, haber empezado sus pajillas literales con Stevenson o Salgari, cuidadosamente traducidos y tamizados, que es la sangre con que mejor se lava la letra, ya que la traslación ha sido a veces de excipiente de tu mismo grupo sanguíneo para tragar y familiar tamaño medicina transfu-

Personalmente, mantengo que el Quijote no sólo es muy largo -ahorita quien dice extenso, como si los libros se midieran en hectáreas- sino lo que es más irremediable: es inabarcable. Sé que esto suena a abstracción, pero dada la hipócrita valoración con que el libro se venera entre nosotros, cuando mayormente nos pasamos de él como de un truísteo, que dicho culto seguramente venga tanto de haber triunfado el Quijote en el extranjero como de un proselitismo por generaciones como la del 98 y parientes, que es como si fueran extranjeras, corrompido sin embargo mi certidumbre de que, para ser debidamente apro-

achable, intelectual (o ética) y estéticamente, un libro debe ser adoptado por el canon principal que rige por principio todas esas categorías añadidas. Me refiero al lenguaje. Y ahí está el problema. Cualquier traducción de un libro a otra lengua se hace de acuerdo a la necesidad de entendimiento del momento. Salvo los ex libris o una traducción lo más «facsimil» posible, la inmensa mayoría de los libros se traducen abiertamente, no a la antigua versión de esa lengua sino a la del día. Todo lo más, y dependiendo de la generosidad del traductor, se les añade ese toque de «autenticidad» morfológica o semántica con aire de búsqueda de raíces, que siempre va por modas, tan propio del método historicista o genético de cada idioma, pero manteniendo siempre esa prioridad de integración lingüística que les es inherente, pues idioma quiere decir eso precisamente, la forma en que se representan las ideas. Relevado así de buena parte de sus compromisos para con el original, al que la traducción convierte sencillamente en referente, algo que no puede hacer la lengua madre con un texto propio, la lengua de adopción logra siempre versiones más cercanas al pensamiento y al habla de un tiempo y un lugar (a su vida, en suma), consiguiendo por norma, y más si se trata de obras universales e intemporales, un éxito mayor que entre sus supuestos isoparlantes, y digo supuestos convencido de que la lengua del Quijote y la de ahora no son la misma.

A estas alturas cabe preguntarse por qué esa gran acogida entre extraños y el enorme éxito que al parecer acompañó al libro entre los lectores de su época no se repite hoy en día, porque, dejémoslo claro, El Quijote no es en modo alguno ningún éxito de lectura, por mucho que muchos lo tengan como libro de cabecera, como no sea que lo utilicen para retrepar la almohada o algo así. ¿Puede El Quijote ignorar impunemente la teoría de la relatividad sin someterse a sus leyes? A lo mejor. Pero exponiéndose, como cualquier objeto que ha logrado traspasar la barreras del tiempo, exportándose a

otro tiempo-espacio, a convertirse en una especie de agujero negro difuso e indefinido, que sirve para hacer ensayos, conferencias, artículos tráfugas como éste, y conmemoraciones en las que sirva de regalo unisex utilitario, pues el que regala bien vende, aunque también podría decirse que lo regalado, ni agradecido ni pagado (ni leído en este caso), y ahora se van a regalar a ríos, a pique de que, como con el cojín de los setenta, surja la frase difamatoria y ridiculizante de «a mí también me van a regalar un Quijote», en vez de encarar definitivamente lo que desde hace un siglo viene pidiendo a gritos, si tanta consideración nos merece.

Sé que es una herejía, pero, qué le vamos a hacer, la pregunta es obligada: ¿Por qué no se intenta de una vez traducir El Quijote? No me estoy refiriendo a realizar la enésima versión reducida, infantil, actualizada o simplona para mastuerzos, ni a cargárselo con una versión rap o en SMS, sino una en que, por fin, sin vulgarizarlo y sin derramas de su esencia, lo haga accesible a la respetable buena gente lectora que no se atreva a hincarle el diente por miedo a no pillar ni giros ni vocablos, ni sintaxis ni sentidos, y que siguen preguntando con esperanza pero con la mosca en la oreja a los que alguna vez nos hemos acercado si realmente «eso» es tan bueno. Ya sé que sería un texto desvirtuado. Pero leído. Y no sería la primera vez, pues dudo que lo que circula sea la versión genuina. Y si se hace bien, aún distinto seguiría siendo uno de los mejores libros disponibles. ¿Es que alguien cree todavía que el Dante es el que muestran las versiones recibidas, o que el tarareado Shakespeare, de no jugar con la ventaja de las licencias poéticas y algunas actualizaciones, podrían leerlo ingleses todavía más anglofilizados que nuestros jóvenes? O no tan jóvenes, porque a lo mejor de ese modo, algunos hasta lograríamos terminarlo. Con la cantidad de sesudos que hay por ahí zascandileando de floreros de púlpito en púlpito y de fasto en fasto, ya se podría haber hecho. Lo mismo entonces, no había ni que regalarlo, y hasta lo compraba alguien.

A LA TERCERA



YSABEL MONTEAGUDO

Los niños

Estudio exhaustivo del proceso vital y costumbrista de los cambios experimentados en los últimos cincuenta años, vistos en tres fases, diferenciadas entre sí. Como son: la infancia, la madurez y la vejez.

Empezamos, como la lógica impone, por la infancia. Que siempre es tierna, mientras dura. Así se dice «la tierna infancia» y no se sabe por qué.

Hace cincuenta años, y esto es una cifra en la cual apoyarnos sin que nos refiramos a ella en exactitud, los niños nacían como consecuencia de una unión marital entre un hombre y una mujer. El hecho ocurría, casi siempre, nueve meses después, (día arriba o día abajo) del cumplimiento del débito conyugal o cópula, hoy llamado «hacer el amor».

No existían los óvulos fecundados. Ni siquiera el útero existía. Las células madre no se habían inventado aún y la fecundación asistida era totalmente desconocida. A no ser que nos refiramos a la colaboración de alguien más que el marido, en cuyo caso se utilizaba otro nombre.

Se paría. Sin más. Y la consecuencia lógica del parto era un niño o una niña. En los pueblos se usaba con más frecuencia «un crío o una cría». Lo de guachos solamente se usaba en un sentido jocoso. Pero sin faltar.

Ahora todo el mundo tiene un «bebé». Cuando la criatura tiene dos años y medio y las madres ya saben positivamente a qué género pertenecen, siguen llamándole «bebé». En los tiempos a los que me refiero, y aquí en tierras manchegas nadie tenía un bebé, aunque las mujeres parían.

En raras ocasiones (¿?) nacían niños sin previo vínculo matrimonial, para los cuales y para que por vida, se pudieran distinguir de los otros, se les llamaba bastardos. Hoy en día esta palabra está en desuso. No tiene razón de ser.

Cuando un niño nacía, por vía natural, la visita de los allegados era obligada. Era un dar la bienvenida al nuevo ser, como las visitas de pésame eran la despedida.

El protocolo para ambas visitas no podía confundirse de ninguna manera. Las normas que se seguían y que ahora cito a título informativo, eran: piropear al niño, aludiendo a los ojos preciosos, a la sonrisa, (que por cierto nunca es tal) y a los deditos. Cuando el crío era rotundamente feo, había una solución. Se preguntaba: ¿A quién se parece? La respuesta era siempre la misma: A la familia de.... Coincidiendo siempre con la del cónyuge

más rico, más pudiente. O mejor situado. Si había una tía riquísima, sin hijos, sin herederos se solía decir: Tiene los mismos ojos que Vd. tía Águeda. Con lo cual se metía al niño en la posibilidad de heredarla.

El pésame era distinto. Se decían también cosas buenas del difunto/a pero nunca referido a su físico. Siempre cualidades morales, que, sin saber por qué, aparecían en el mismo momento de la muerte, habiendo estado ocultas de por vida.

Ambas visitas debían ser cortas. Sobre todo las de pésame. El contar cosas graciosas, el reírse estrepitosamente, o el ir vestida de rojo o con escote estaba mal visto. En las visitas a la puerpera había más manga ancha. Más relajación de costumbres. (Incluido el escote).

Volviendo al neonato, en muy contados días, máximo diez, se vestía al niño con sus mejores galas para integrarlo en el seno de la Iglesia. Bautizarlo.

Si la familia era rica, lo bautizaban con los mismos faldones de «acristianar» de su padre o madre. Si eran riquísimos, con los de la bisabuela Elisa. La abuela de la tía Águeda.

Hoy desaparecida en parte estas costumbres, los niños van por su pie a la parroquia o al ayuntamiento. Los primeros para entrar en el seno, los segundos para ser ciudadanos de hecho, para ser registrados como futuros votantes.

A los sacerdotes ya no se les dice «Don Claudio» ni siquiera padre. Solamente se les llama «Juan» (en el caso que se llamen Juan). Y basta.

A los alcaldes o concejales que hacen las funciones de ministros para el bautismo civil del neófito, que suele tener alrededor de diez años se les puede decir «Oye tronco» ¿me bautizas o me piro? Con estas nuevas fórmulas se evitan esas otras de los tratamientos terminados en «simo» y que tantas diferencias sociales creaban.

El niño hoy en día dispone de TV para su uso particular. Privado. En su cuarto para que él, a placer, pueda usarlo cómo y cuando quiera... Maneja el móvil que costea papá. La videoconsola. Veranea. Se le lleva al cole en coche... Resumiendo una serie de adelantos que demuestran que en el mundo de los niños se ha progresado mucho.

Pero todos los niños, no. Hay muchos, muchísimos niños que no tiene móvil. Ni vídeo. Son esos que nombran cada día. Esos números alarmantes, con tantos ceros. Son esos tropecientos mil de cada día. Mi recuerdo para ellos.

LA VIÑETA



¿Vamos hoy a Belén de Judea?

OPINIÓN

ISABEL MONTEJANO

“Esta Basílica de la Natividad que hoy conocemos se salvó dos veces de la destrucción”



trada representando a los tres Reyes Magos eran sacerdotes persicos de Zoroastro y la segunda cuando la comunidad musulmana de la localidad impidió que se cumpliera el mandato de incendiaria y destruirla del Califa Hakim, aunque otros templos desaparecieron. Así los vería en 1109 un peregrino anglosajón llamado Saewulf quien escribió en su diario que “todo había sido destruido excepto el Monasterio de la Bendita Virgen María”.

Ampliada en el siglo XII por los Cruzados, fue embellecida desde los cimientos con preciosos mosaicos de los que se han conservado grandes fragmentos con escenas del Nuevo Testamento y Concilios Ecuménicos, medallones con los antepasados de Jesús y textos griegos, latinos y siríacos, uno de los cuales lleva la firma del artista que lo pintó, llamado Basilio. En el suelo de la Cripta una gran Estrella de Plata indica lugar del Pesebre en que María depositó al dar a luz el Cuerpo del Niño-Dios Nacido. Tras los Evangelios el testimonio más antiguo del Nacimiento de Jesús, lo dio hacia la mitad del siglo II de nuestra Era el filósofo y mártir San Justino y en la misma época se atestiguo en el Antiguo Apócrifo o Proevangelio de Santiago, la existencia de una gruta a la que llegaban los cristianos en peregrinación, alrededor de la cual se hicieron en el año 325 las magnificas construcciones de la

primera Basílica por orden Constantino...

En el año de 386 se estableció en las proximidades el eremita San Jerónimo que acompañado por sus seguidores vivió en oración y penitencia dedicado al estudio de la Biblia y escribió la versión de La Vulgata que llegó a ser oficial en la Iglesia de Occidente. Su sepultura fue excavada muy próxima al actual templo mediata al cual los Franciscanos de la Custodia de Tierra Santa se hallan en Belén desde el año 1347, ocupan el Convento de la Natividad y una Iglesia dedicada a Santa Catalina Mártir y que se ve principalmente a la Comunidad cristiano-católica de la ciudad en el Rito Latino. Desde la misma se desciende a la gruta Cripta.

No lejos del complejo basilical se halla la Iglesia de los Pastores, edificada sobre el sitio que aquellos recibieron la visita de los Ángeles para anunciar la Buena Nueva del Nacimiento del Hijo de Dios. Ya en el siglo en este lugar celebraban San Jerónimo y la Iglesia de Jerusalén la Vigilia de Navidad y cerca allí fueron encontradas unas cuevas o recovecos que se utilizarían antiguamente como asentamientos agrícolas y los restos de un Monasterio bizantino situado entre los siglos IV y VIII. Se bre el que la Custodia de Tierra Santa levantó en 1954 el Santuario de los Santos Ángeles. Segue una tradición en la Huida a Egipto, la Santísima Virgen María detuvo en la que hoy es conocida como Gruta de la Leche amamantar a su Hijo.

se empadronase todo el mundo y cada uno en su ciudad”, por lo que José, como descendiente de la Casa y Familia de David, subió de Nazareth a Belén de Judea para empadronarse con María, su esposa, que estaba encinta. Y sucedió que estando allí le llegó la hora del parto y dio a luz a su Hijo Primogénito; lo envolvió en pañales y lo recostó en un pesebre porque no había lugar para ellos en el aposento”.

¡No había sitio en la Posada y María había roto aguas; José se apresuraría hasta una gruta cercana a la que los pastores llevaban a los animales domésticos. En ella encontraron un buey y una mula junto al Pesebre y “aquella noche bendita vio la luz del mundo El que es la Luz de los hombres” dice en su libro “Cinco años con Jesús” el Presbítero Doctor don Enrique Cases que agrega; “María está gozosa. El Nacimiento fue como una luz que atraviesa un cristal. Sin dolor, sin menoscabo físico, con el máximo gozo. Y abraza a Aquel Niño, pequeño como todos los niños, sin palabras cuando es la Palabra que viene a este mundo. Y lo besa y lo envuelve en pañales bordados por Ella misma. José se acerca después del Nacimiento y también lo adora. El Mundo está en la noche, nada sabe de lo que acaba de ocurrir. Ya se enterará”.

Las investigaciones arqueológicas realizadas sobre el terreno indican que en aquel lejano tiempo el caserío amurallado de la hoy

Ciudad de Belén de Judea se encontraba en el mismo área que actualmente ocupa la Basílica de la Natividad y que la gruta en las que José y María buscaron cobijo se hallan hoy debajo de ésta Iglesia correspondiéndose con la Cripta. Sobre una de estas grutas, pues eran varias las que había y que los pastores utilizaban como establos de sus ganados se consagró en el siglo IV después de C., el lugar donde la Tradición sitúa el Nacimiento de Jesús, basílica que al ser mandada erigir por el Emperador Constantino fue santificada como la más antigua del mundo cristiano y sobre la que alzó en el VI Justiniano la actual.

Esta Basílica de la Natividad que hoy conocemos y que mueve el más alto índice del Turismo internacional que pasa por Belén de Judea, se salvó dos veces de la destrucción. La primera cuando al asaltar la ciudad los persas entendieron que los tres sabios que aparecen en el mosaico de la en-

LECTORES

Los textos dirigidos a esta sección no excederán de 30 líneas mecanografiadas. Es necesario que estén firmados, que conste el domicilio, teléfono y fotocopia del DNI. La Tribuna de Albacete se reserva el derecho de insertar estos mensajes en sus páginas, así como resumirlos o extraerlos si exceden de dicha extensión, y en ningún caso la publicación se hace responsable del contenido de la opinión de los lectores. Todas las cartas se publicarán con nombre y apellidos, no aceptándose en ningún caso iniciales ni seudónimos. Su opinión la pueden enviar por correo postal (Paseo de la Cuba, 14, 02005 Albacete), electrónico (redaccion@latribunadealbacete.es) o fax (967211275).

Negligencias del transporte sanitario

Me siento en la obligación moral de contar a los ciudadanos de Albacete cómo funciona la atención a los accidentados y el transporte sanitario que depende del 112 en nuestra ciudad.

Mi hermano Javier tuvo un accidente de moto el día 24 de diciembre de 2002, sobre las 20,40 horas, en la Carretera de Circunvalación (frente a la SEAT), a menos de 3 minutos del Hospital. Hubo numerosas llamadas comunicando el accidente al 112 y pidiendo que fuera al lugar del siniestro una UVI móvil.

Treinta minutos después apareció una ambulancia colectiva, sin ningún tipo de material sanitario, con un conductor y un menor de edad que hacía las veces de camillero; estas personas carecían de la preparación necesaria para atender a un accidentado y, por lo tanto, no le prestaron ninguna asistencia, ni siquiera de inmovilización, dejándolo solo en la parte posterior de la ambulancia, sin sujetar adecuadamente la camilla con los cinturones de seguridad correspondientes.

Al parecer también se movilizó a un médico del Servicio Nacional de Urgencias (del ambulatorio de Pedro Coca) que, por alguna razón, nunca se presentó en el lugar del accidente.

Javier llegó al Hospital General a las 21,29 horas en el suelo de la ambulancia, se había caído en el trayecto, golpeándose nuevamente la cabeza, había aspirado su

vómito e ingresaba en parada cardiorrespiratoria.

¿Les parece adecuado este tipo de transporte? Me imagino que como a mi familia les pondrá los pelos de punta, ya que las ambulancias colectivas son para el transporte programado de enfermos y, que yo sepa, el accidente de mi hermano no estaba programado.

Como resultado de la tardanza en su traslado, de no estabilizarlo en el lugar del accidente, de sufrir nuevos golpes y empeorar el traumatismo inicial, Javier falleció a los diez días.

Lo indignante de todo esto es que se pudo evitar si se hubiese enviado la UVI móvil que estaba en el parking del Hospital o si el médico que tenía que ir a estabilizarlo lo hubiese hecho.

De haberse efectuado el traslado según las normas establecidas para estos casos, al menos habría tenido la oportunidad de sobrevivir, algo que a mi hermano se le negó.

Aunque parezca increíble lo que cuento, tengo documentos que justifican todo lo que afirmo.

Raquel Pozuelo Moreno / ALBACETE

Bienestar Social o “Malestar Social”

Sin lugar a duda, una institución que no hace honor a su nombre.

Y si le preguntamos a Rosa Lozano seguro que opina lo mismo, y es que a esta vecina de Albacete de 67 años, con un grado de minusvalía del 70,5% reconocido en

el año 2001 por esta misma institución, le concedieron una pensión no retributiva de invalidez en ese año. En esa época se encontraba en una situación económica algo mejor de la que hoy tiene, pues un hijo vivía con el matrimonio y los ingresos eran mayores. En la actualidad viven solos su marido y ella, siendo su única fuente de ingresos la pensión mínima que recibe su cónyuge.

Después de tres años llega a su domicilio una carta notificando, no sólo, la suspensión de la pensión, sino también la obligación de devolver más de tres mil euros en concepto de cuotas, según Bienestar Social, indebidamente cobradas desde enero hasta octubre del presente año 2004.

En primer lugar, si esta institución cree que no se debían cobrar dichas cuotas ¿por qué siguieron ingresando la pensión durante diez meses? En segundo lugar, ¿por qué tardaron diez meses en darse cuenta de que en enero le incrementaron la pensión a su cónyuge y excedía los baremos establecidos?, teniendo en cuenta que se les remitió toda la información solicitada para la revisión anual de la pensión muchos meses atrás.

Llegado este punto sólo queda preguntarnos quién es el responsable de que a esta señora se le haya generado una deuda de tal envergadura considerando los ingresos que entran en su casa. No podemos saber si la culpa es de Bienestar Social por una mala y lenta administración o es del Gobierno por incrementar la pensión a su marido. Y es que si lo pensamos un mo-

mento tiene cierta lógica, con una mínima subida de las pensiones contributivas en este país, se consiguen dos cosas; en un primer momento se contenta a los pensionistas y, me atrevería a decir, se aseguran de que no se pueda establecer una relación directa, se retiran las pensiones no contributivas de sus parejas por exceder el límite de acumulación de recursos de la unidad económica familiar. Un plan perfecto al igual que el malvado.

En todo caso sea por unos o por otros Rosa Lozano tiene que hacer frente a una deuda, que sin ingresos propios, no puede costear. Por lo que tendrá que hacerse cargo su marido con la pensión mínima legalmente establecida en España.

Por otra lado, para liquidar la deuda de Seguridad Social descontaría al único ingreso del matrimonio 50 euros mensuales para hacer efectivo el pago en el plazo de tres años.

Y aquí es donde podemos establecer una paradoja; si la subida de la pensión de unos 100 euros al año aproximadamente y se deducen 50 euros mensuales para saldar la renombrada deuda, los ingresos de esta pareja de jubilados volverían a estar dentro de los baremos determinados para la concesión de una pensión no contributiva de invalidez. ¿Estaría doña Rosa en derecho de solicitar de nuevo esta ayuda económica?, es más, ¿estaría Bienestar Social en el deber de concederle dicha ayuda?

Fernando Alarcón Lozano, Joaquín Alarcón Lozano

LA IMAGEN DEL DÍA



Despliegue antiterrorista

Unos 2.500 agentes del Cuerpo Nacional de Policía participaron dentro de la Comunidad de Madrid en el despliegue antiterrorista puesto en marcha por el Gobierno para estas fechas navideñas. Los agentes tienen previsto desplegarse en la Comunidad de Madrid tras las instrucciones recibidas de la Delegación del Gobierno. Su objetivo, reforzar la seguridad con el objeto de impedir atentados y garantizar la protección de objetivos estratégicos, transportes, comercios, instalaciones energéticas, acontecimientos deportivos y otros lugares emblemáticos. EFE

MODELO PARA ARMAR

CARLOS AGANZO

El vecino del sur

No sabemos ver con buenos ojos, los españoles, las cosas que vienen de Marruecos. Al vecino del sur, del que nos separa algo más que el Estrecho de Gibraltar, no le acabamos de tomar la medida, y siempre lo tenemos bajo sospecha, unas veces con más razón que otras.

Incluso cuando encontramos motivos para iniciar algún tipo de acercamiento, como la desaparición de Hassan II y el acceso al trono de Mohamed VI, enseguida llegan las brumas, en forma de terrorismo y de cédulas islamistas localizadas en el país vecino, y los españoles volvemos a atrincherarnos en la desconfianza...

Estos días, sin embargo, Marruecos está ofreciendo al mundo un espectáculo poco habitual. El desfile de miles de víctimas de la represión del régimen de Hassan por las cadenas de televisión públicas, denunciando las torturas y vejaciones sufridas durante el reinado del padre del actual rey marroquí, ha hecho correr ríos de tinta en todo el mundo.

Hay quien asegura que no se trata más que de una enorme campaña publicitaria, donde la mayor parte

de los antiguos torturadores siguen aferrados a las esferas del poder y sin visos de soltarse; hay quien afirma que la Instancia Equidad y Reconciliación (así se llama el organismo creado por Mohamed VI) es poco más que un gesto en un país donde el sistema sigue siendo fundamentalmente represor...

Pero lo cierto es que se trata de un hecho insólito, que obliga a reflexionar tanto al mundo islámico como al occidental. En todo caso, debemos ser conscientes de que en Marruecos, en su futuro inmediato, están muchas de las claves de las futuras relaciones entre Europa y el mundo árabe.

Quizás una transición en Oriente Próximo no sea suficiente para acabar con los problemas de Oriente Medio, pero sin duda es un camino que podría abrir nuevas perspectivas en este conflicto mundial con que hemos inaugurado el siglo XXI.

Sólo por eso, nos lo creamos o nos lo dejemos de creer, merece la pena estar muy atentos a lo que hace estos días nuestro vecino. Nuestro eterno, incómodo, sorprendente vecino del sur.

Un futuro para Cabañeros

ANTONIO HERNÁNDEZ SALINAS

PRESIDENTE DEL PATRONATO DEL PARQUE DE CABAÑEROS

Tareas de preservar, conservar, mejorar las infraestructuras y el uso público, han sido posibles gracias a un trabajo constante y paciente de muchas personas que trabajan en y por el Parque. Tener un Parque Nacional, nos ha permitido beneficiarnos de fondos de la Unión Europea, a través de las ayudas agroambientales. Hemos pasado de no disponer de ninguna superficie de titularidad pública, a que, en la actualidad, casi la mitad de la superficie total del parque tenga esta condición.

Año tras año, Cabañeros ha ido incrementando el número de visitantes hasta llegar a más de 70.000 personas que anualmente disfrutan del Parque y su entorno. Hoy Cabañeros es el mayor generador de empleo que existe en la zona con una equivalencia de más de 160 empleos puestos de trabajo anuales. Los puestos de trabajo inducidos en las poblaciones del entorno se ven incrementados continuamente a través de una mayor demanda de productos y servicios de los visitantes y a un mayor conocimiento de la zona.

Estas son las bases firmes, en las que se asienta Cabañeros, pero hay que mirar hacia el futuro. Y son dos los hechos más importantes que van a marcar el futuro de Cabañeros: el acuerdo del Consejo de Gobierno de Castilla-La Mancha, para la ampliación del Parque Nacional, con los montes públicos de Los Navalucillos en la provincia de Toledo; y en segundo lugar la sentencia del Tribunal Constitucional, fallando a favor de la gestión única de los

parques nacionales a las Comunidades Autónomas. Estos dos hechos deben afectar muy positivamente en el Parque Nacional. Son fundamentales para conseguir una mayor potenciación y relanzamiento de Cabañeros. Con respecto a la transferencia de la gestión única, a favor de la Junta de Comunidades de Castilla-La Mancha, nada tenemos que temer, el Gobierno Regional, ha dado muestras continuadas de preocupación, respeto y defensa por el medio ambiente, elaborando normativa al respecto, incrementando la superficie protegida y destinando recursos para este fin.

En Castilla-La Mancha tenemos sobrada experiencia en la gestión medioambiental. En el Parque Nacional de Cabañeros fue el primero, a nivel nacional, que se puso en marcha la cogestión compartida entre la Comunidad Autónoma y la Administración Central.

Después de nueve años, se han conseguido logros importantes. Con esta andadura, no debemos tener ningún temor a gestionar el Parque Nacional desde la Comunidad Autónoma, pues experiencia, conocimiento y preocupación están puestos de manifiesto.

Dicho lo anterior, también es conveniente recordar que la Red de Parques Nacionales, es única debido a que es también única la singularidad de los distintos ecosistemas protegidos en España y será necesario no bajar el listón y buscar los mecanismos de coordinación entre administraciones para mantener el marcha-

mo de calidad conseguido con todos los parques nacionales.

Posiblemente sea necesario una norma legal con rango de Ley que fije esa acción coordinadora, en cuanto a los objetivos generales, así como la fórmula para que manteniendo el nivel presupuestario actual para hacer frente a las necesidades de los parques, buscar a la vez con una partida económica adicional, la redistribución económica entre parques, a fin de hacer frente a necesidades puntuales y alcanzar el nivel deseado en cuanto a equipamiento, vigilancia, atención y uso público en todos los parques nacionales de España.

Las tareas de conservación son costosas económicamente, pero nunca son caras, no hay que concebirlas únicamente como un gasto, sino como una inversión que revierte beneficios para el conjunto de la sociedad a través del uso y disfrute de un espacio singular, de la conservación de especies amenazadas y en peligro de extinción y de la dinamización económica de la zona, generando empleo y riqueza con la demanda creada a través de la divulgación de sus valores naturales y culturales.

Creo que para el Parque Nacional de Cabañeros, se abre un nuevo futuro, un futuro que mantiene intactos los objetivos del contenido inicial de su declaración como espacio protegido. Los hombres y mujeres de la zona, la Administración Regional y el conjunto de la sociedad, lo sabremos aprovechar.

Tripartito progresista

PEDRO CALVO HERNANDO

En los finales del año político tenemos también la celebración del primer aniversario de la formación del Gobierno de la Generalitat de Cataluña presidido por Pasqual Maragall. Durante doce meses, las invectivas de la derecha contra ese Gobierno han sido incesantes, a veces con la desfachatez de poner en duda la legitimidad del mismo, por extrañas consideraciones que conducen a pensar que es legítimo lo que yo bendigo y no lo es lo que repudio.

Después de 23 años de predominio político en Cataluña del pujolismo y de CiU, se optó democráticamente por esa nueva fórmula de la coalición, que tenía el mismo derecho que cualquier otra fórmula de matemática parlamentaria. El régimen democrático tiene esas cosas y la voluntad popular, libremente expresada, allana todos los obstáculos.

Las reglas de la democracia hay que respetarlas, y más cuando se trata de adversarios políticos. Todas las descalificaciones procedentes de la derecha, no tanto de la catalana como de la española, lo son a los miles de ciudadanos que votaron por el PSC, por ERC o por CiU. Qué horrenda manía de disminuir los votos, como si la democracia permitiera dar más valor a unos que a otros. La democracia es tozuda y acaba venciendo los obstáculos.

► **Con la adjudicación del sector ocho está más cerca agotar el PGOU.** PÁGINA 8 y 9

► **CULTURA** Afinsa entregó al Obispado una colección filatélica sobre la Navidad. PÁGINA 17

► **TRÁFICO** La niebla, el hielo y la nieve pueden dificultar el tráfico durante la Navidad. PÁGINA 11

La niebla, un problema añadido al tráfico de estos días.



ALBACETE 6

LA TRIBUNA DE ALBACETE VIERNES 24 DE DICIEMBRE DE 2004



Manuel González estuvo acompañado en la presentación de este balance por los diez delegados provinciales de la Junta. / A. PEREZ

Sanidad, educación y bienestar centran el trabajo de la Junta

La cercanía y el contacto han marcado las actuaciones de la administración regional durante este año en Albacete

• Acompañado por el resto de delegados provinciales, Manuel González Ramos hizo ayer balance de la gestión que la Junta de Comunidades ha hecho en nuestra provincia a lo largo del año que está a punto de acabar.

I.M./ ALBACETE

Las inversiones realizadas en los servicios de salud, planificación y consumo, la incorporación de 150 nuevos profesionales en el SESCAM, la construcción de seis nuevos centros educativos o el desarrollo en la presente legislatura de hasta cinco millones de metros cuadrados de suelo industrial en la provincia de Albacete, son algunos de los aspectos destacados por el delegado de la Junta, Manuel González, en el tradicional desayuno de balance del año que celebran los delegados provinciales con los medios de comunicación

coincidiendo con la Navidad.

Manuel González, que destacó que la política que se hace desde la Administración manchega en nuestra provincia se fundamenta en la proximidad y en el contacto con la ciudadanía tal y como defiende el presidente de la Junta, José María Barreda, fue desgranando una a una las diez áreas en las que trabaja la Junta. Así, en Sanidad, además de resaltar el mantenimiento y la mejora de todos los programas de salud pública (se han invertido siete millones de euros en actividad extraordinaria en los hospitales de Albacete y Hellín), subrayó la apertura de tres farmacias, los 600.000 euros que se han ido en subvenciones con entidades locales y asociaciones de consumidores, así como lo hecho en infraestructuras, empezando por el hecho de que los dos nuevos hospitales comarcales marchan según los plazos previstos, la ampliación del de Hellín, tres nuevos consultorios o los centros de salud en proyecto.

En Bienestar Social, otra de las

áreas que más preocupan al Gobierno regional, junto a las inversiones conveniadas comentó que entre las actuaciones más importantes llevadas a cabo en el 2004 destaca la apertura de hasta tres residencias, un centro de atención a la infancia, tres centros de mayores, además, de la puesta de la primera piedra del centro de gravemente afectados de discapacidad física de Albacete.

La construcción de seis nuevos centros fue uno de los aspectos que el delegado del Junta resaltó en el apartado de educación en un año en el que, por una parte, el número de alumnos se ha incrementado en torno a 1.800 y el de profesores en 164 respecto al curso anterior, y por otra, 31 centros de Infantil y Primaria se han incorporado a la jornada continua y se ha ampliado en 790 las plazas de comedores escolares.

AGRICULTURA. Los aspectos más destacables del año que está a punto de terminar en materia de agricultura pasan, en líneas gene-

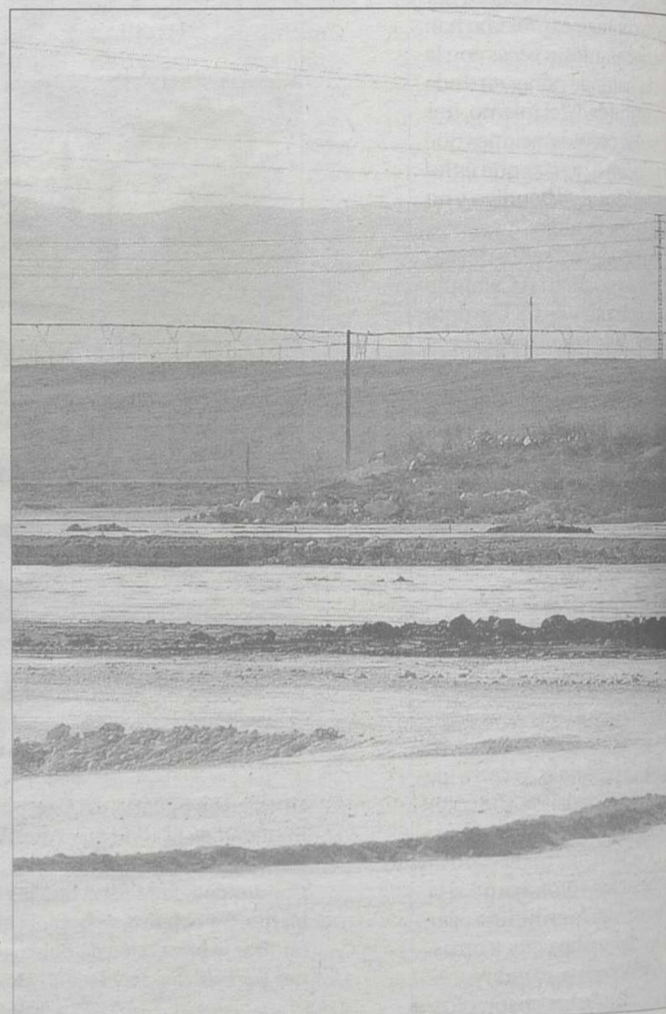

Se pondrán en marcha cinco millones de metros cuadrados de suelo industrial.

■ Ayudas que llegan vía los Fondos

A parte del trabajo anteriormente mencionado, la Delegación de la Junta gestiona el Fondo de Acción Especial siguiendo dos líneas de actuación: por un lado subvencionado a los municipios obras y equipamientos de infraestructuras y por otro, a través de subvenciones que se conceden de carácter extraordinario urgente a personas o colectivos. En el primer caso, en estos casos, se han ayudado en hasta 136 actuaciones por valor de más de 1.400.000 euros, mientras que por la segunda vía se han atendido solicitudes con un importe de 234.000 euros.

Por otro lado, por el Fondo Regional de Cooperación Local se ha realizado este año una inversión de casi cinco millones de euros colaborando con todos los municipios salvo dos, Paterna y Yeste que no lo solicitaron. Con cargo a este Fondo se han destinado más de 386.000 euros para mejora, ampliación o construcción de Consistorios.

rales, por los avances en el desarrollo de la última reforma de la PAC, en la que se determinará las ayudas para agricultores y ganaderos a partir de la campaña 2006; la modulación de las ayudas agrarias; la creación de un Fondo de Promoción Vitivinícola, recogido en la Ley de la Vid y el Vino de Castilla-La Mancha; o la finalización del proceso de regularización del viñedo. Otros aspectos objeto de comentario del delegado del Junta en el área agrícola fueron los planes de mejora e instalación de jóvenes agricultores y la modernización y mejora de regadíos.

En cuanto a Medio Ambiente ha sido un éxito la campaña con-

tra incendios con 127 hectáreas de arbolado afectadas en los incendios que ha habido en 2004 (un 85 por ciento menos que el año anterior); un ejercicio de limpieza que también se han sellado una buena parte de los vertederos.

La plantilla del SESCAM ha aumentado en 105 y la de profesores en 1.800

la provincia de Albacete, la Agenda Local 2004 ha llegado a 66 municipios de nuestra provincia.

En carretera, Manuel González Ramos apuntó los 10 millones de euros que se han invertido en adecuación, refuerzo y firmes, conservación y mantenimiento, al tiempo que se han iniciado ya los trabajos de topografía y replanteo de la antigua Circunvalación de Albacete en la que es su tercera fase.

Dentro del apartado de Ob-

24 AL DÍA

HUERFANO. No me acostumbro a quedarme huérfano de mi periódico, de La Tribuna. Son tres días al día, pero sin su lectura diaria es como si me faltara algo. Mañana volverá a ocurrir lo mismo y aunque espero que los trabajadores del periódico tengan que estar con los suyos para celebrar la Nochebuena,

no deja de ser un incordio para los que tenemos pocos vicios en nuestros quehaceres diarios. Leer el periódico, comentarlo con la vieja guardia y observar los movimientos lentos y sensuales de la Fani son de las pocas manías que uno se puede permitir a mis años, por lo que mañana estaré atento a lo que hace o deja de hacer mi provocadora

fémica. La Concha no tiene ese problema, porque su lectura se queda en los semanarios del corazón, amén de la hoja parroquial, por lo que no tiene que buscar otros entretenimientos ya que no suelen fallar en su cita con las lectoras marujiles y piadosas. La Fani lo sabe, y seguro que mañana me sorprende y me excita./ Mochilero

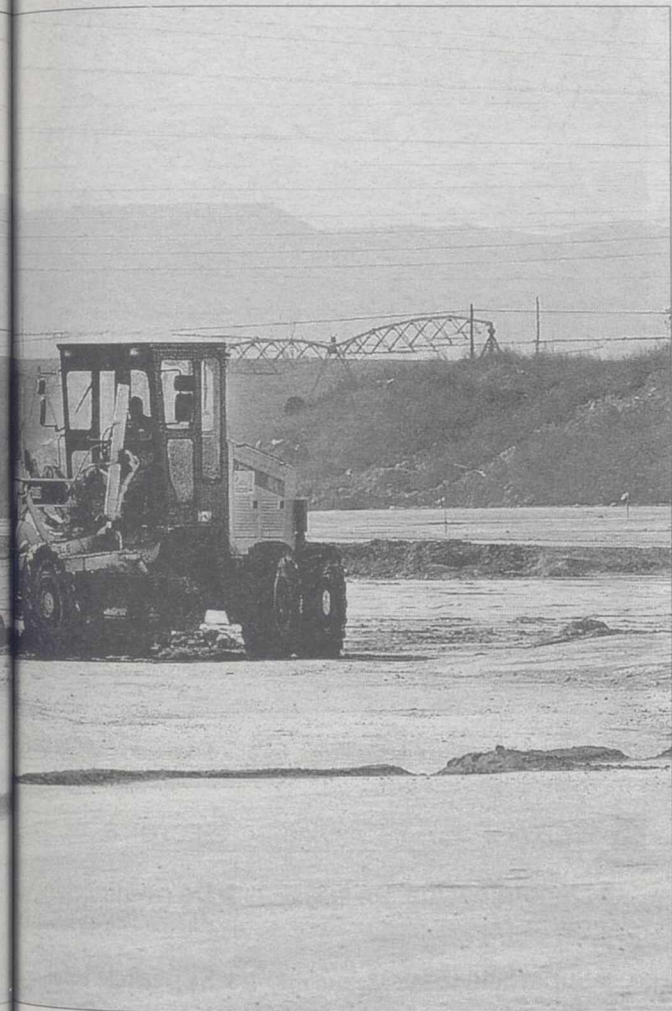

ción regional financiar hasta el 2007 un total de siete polígonos industriales con una inversión de casi 15 millones de euros. Actuaciones a las que hay que sumar la ampliación de Campollano y la de El Salvador de La Roda, financiadas por la Entidad Pública Empresarial de Suelo (SEPES).

Mención especial hizo tanto para la Oficina Especial de Alquiler de la Junta en funcionamiento desde octubre como para la 1.565 familias albaceteñas que este año se han beneficiado de las subvenciones otorgadas para rehabilitación, compra o adquisición de vivienda protegida o nueva. El inicio de las obras del CEEI y de la Ruta Don Quijote que comprende amplias zonas de la provincia, fueron dos aspectos que Gómez Ramos destacó del área de industria y tecnología, lo mismo que los casi diez millones de euros que 282 empresas han recibido para ayuda a la inversión y creación de puestos de trabajo.

De Trabajo y Empleo alabó, por un lado, el buen desarrollo del SEPECAM desde su creación, poniendo en marcha medidas con las 13 Unidades Locales de Gestión de Empleo, y por lo otro los 2.592 proyectos que se han subvencionado entre incentivos a la contratación, nuevos yacimientos o programas como «No pares a los 45 años», así como los tres tipos de programas de formación que se han impartido.

Terminó el delegado de la Junta este repaso con cultura; un área de la que subrayó las 65 ayudas concedidas en Patrimonio, las 401 actuaciones programadas o los 3.089 jóvenes atendidos por la Bolsa de Vivienda Joven.



Este año la superficie quemada ha sido de 127 hectáreas en 105 incendios./LA TRIBUNA

Aprovechar el IV Centerario de El Quijote

El balance del presente ejercicio terminó con una alusión al que viene, más en concreto, al acontecimiento que va a marcar el 2005, o lo que es lo mismo, la celebración del IV Centenario de la publicación de la primera parte de El Quijote y los 2.005 actos diversos organizados a lo largo de la región.

Una buena excusa, según comentó Manuel González, para dar a conocer nuestra región y provincia al resto del territorio nacional como al exterior, o lo que es lo mismo, para crear riqueza y poner en valor nuestra comunidad sea en términos turísticos (en Castilla-La Mancha los ingresos de este sector representan hoy por hoy el 10 por ciento de su Producto Interior Bruto) o en inversiones empresariales.

Y todo ello, añadió, sin perder de vista la cultura, la verdadera protagonista.

aulicas, añadió, este año se destinado 16,2 millones de euros a acometidas de depuración, más de otros 8,8 millones más de abastecimiento (mejoras en cantidad y calidad de agua en municipios). La «buena noticia» que goza el servicio Ciudad y la casi finalización de la instalación de bombas en la zona

na de los Llanos y La Herrera, fueron también objeto de comentario del máximo representante de la Junta en nuestra provincia.

Ya en vivienda y urbanismo dijo que en la presente legislatura se van a desarrollar cinco millones de metros cuadrados de suelo industrial en nuestra provincia, siendo la intención de la administra-

MONTBLANC



4810 WESTSIDE ÁMPLIA COLECCIÓN DE ARTÍCULOS DE PIEL. SON LA PERFECTA COMBINACIÓN DE TRADICIÓN ARTESANAL, DISEÑO FUNCIONAL Y MODERNIDAD. 4810 WESTSIDE, AVANZADO A SU TIEMPO.

FORWARD

Herso
PAPELERIA

DIONISIO GUARDIOLA, 12 - 02002 ALBACETE - TEL. 967 21 23 71

NAVILANDIA 2004

IV Feria de Navidad y Reyes

Del 25 de Diciembre al 9 de Enero
RECINTO FERIAL DEL IFAB (Antiguo Expovicaman)

Todos los días de 16:30 a 23 h

ATRACCIONES FERIALES

- Pista Americana
- Pista de Coche
- Escalifre
- Pistola
- Conos Elásticos
- Tobogán Hinchable
- Toriles Infantiles
- Casitas de Tiro
- Cuentos Cuentos
- Juegos Nintendo
- (Regalo DVD demostración)
- Támbala
- Disney
- Tren...

TODAS LAS ATRACCIONES 1€ TICKET VIAJE

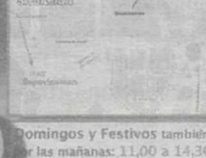

Domingos y Festivos también por las mañanas: 11.00 a 14.30

ZONA DESCANSO RESTAURACION COFRES

ENTRADA LIBRE PARKING GRATUITO LOCAL CLIMATIZADO

Organiza:

Colabora:

- IFAB
- AYUNTAMIENTO DE ALBACETE
- DEPARTAMENTO DE ECONOMÍA DE ALBACETE
- COMERCIO
- EL PUEBLO
- Medicinas



Consigue tickets/viaje gratis por la compra en supermercados caprabo

SECTOR 4 (Frente B° de S. Pablo)



Superficie Total Final
Parque F. del Árbol:
135.000 m² (*)

El Ayuntamiento tiene mucho interés por resolver «cuanto antes» los problema del sector 4.

La adjudicación del sector ocho aproxima al PGOU a su agotamiento

Rechazado el proyecto de urbanización del sector cuatro, resta para principios de año la tramitación de los sectores 6 y 7

• El concejal de Urbanismo asegura que el desarrollo del Plan General de Ordenación urbana de Albacete lleva un desarrollo adelantado al previsto de cuatro años.

IRENE SORIANO / ALBACETE
La comisión de Urbanismo del Ayuntamiento de Albacete ha adjudicado un nuevo sector, lo que significa que la Corporación sigue adelantándose a los planes de desarrollo del PGOU (Plan General de Ordenación Urbana).

Se trata del denominado sector 8 de la ciudad, en la carretera de Las Peñas, que ha corrido mejor suerte que el sector 4 (Los Rellenos, en las inmediaciones de la Fiesta del Arbol) que, aunque también ha pasado por comisión, no ha sido aprobado. Eso significa que la actual Corporación tan sólo tiene pendientes de aprobación los sectores 6 y 7, que tiene previsto tramitar a principios de año, con lo que concluiría el PGOU, a la espera del sector 4, que según Roberto Tejada, concejal de Urbanismo, «esperamos poder tramitar no mucho más allá del mes de marzo».

SECTOR 8. Por lo que respecta al sector aprobado, decir que limita con la carretera de Las Peñas, y se encuentra situado a la espalda del primer gran centro comercial que



El parque de la Fiesta del Arbol duplicará su actual extensión.

se construyó en Albacete, el actual Carrefour.

En el mismo no está permitida la actividad industrial, por lo que, la empresa VIMASA, con la que el Ayuntamiento lleva años en litigio para que cambie de ubicación, tendrá que marcharse definitivamente.

La aprobación de la urbanización del sector 8 se ha realizado en dos partes, aprobándose la parte que tiene que ver con el «diseño» para la empresa Residencial Surco, mientras que la propuesta económico-jurídica ha sido para la UTE

Albain-Rotosa. En este caso, y según explicó el concejal, la empresa que ha realizado el diseño tendrá 10 días desde que le sea comunicada de forma oficial la aprobación (tendrá que pasar por pleno el próximo jueves), para subrogarse a la alternativa, de tal manera que si la acepta, será Surco quien desarrolle el sector, y si no la acepta, será la UTE que ha presentado la mejor oferta quien lo desarrolle.

Respecto de las características del sector, comentar que tiene una superficie total de 190.750 metros

SECTOR 8 (Ctra. de las Peñas)

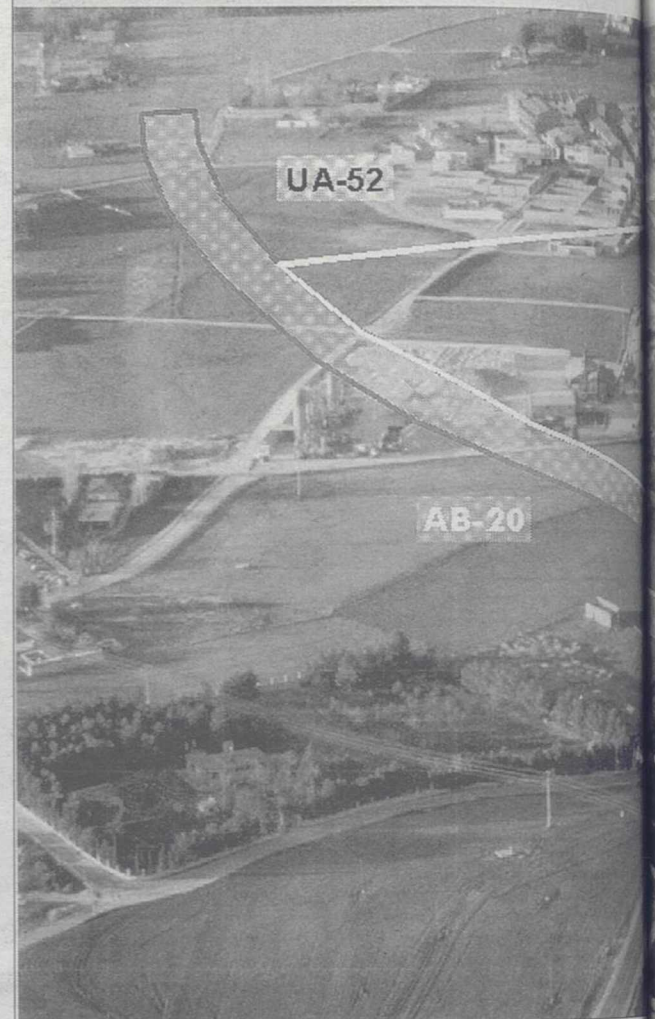

El sector 8, en la carretera de Las Peñas, era uno de los que faltaba por aprobar.

SECTOR 4	SECTOR 8
<p>► Denominación. Los Rellenos.</p>	<p>► De nominación. Am. carretera de las Peñas.</p>
<p>► Superficie total. 282.010 m².</p>	<p>► Superficie total. 190.750 m².</p>
<p>► Viviendas. 974 viviendas.</p>	<p>► Viviendas. 884 viviendas.</p>
<p>► Tipología de la edificación. Vivienda unifamiliar y colectiva.</p>	<p>► Tipología de la edificación. Vivienda unifamiliar y colectiva.</p>
<p>► Uso global excluyente. Inustrial.</p>	<p>► Uso global excluyente. Industrial.</p>
<p>► Altura. 4 alturas sobre rasante.</p>	<p>► Altura. 6 alturas sobre rasante.</p>
<p>► Situación. Rechazado el programa de actuación urbanizadora por la comisión de Urbanismo.</p>	<p>► Situación. Aprobado el programa de actuación urbanizadora por la comisión de Urbanismo.</p>

cuadrados, estando prevista una construcción máxima de hasta 884 viviendas, que mezclará la vivienda unifamiliar y en bloque, con un máximo de 6 alturas.

Hay que recordar también que estamos ante otro de los sectores que limita con la AB-20, por lo que los adjudicatarios serán responsables de hacer otro de sus tramos.

SECTOR 4. Por lo que respecta al sector que a pesar de haber pasado por comisión, no ha sido aprobado, el que figura en el PGOU con el número cuatro, no ha sido aprobado, ha dicho el concejal, «porque tenía demasiados errores y demasiadas cosas que no terminaban de convencernos», por lo que, se ha decidido rechazar la única propuesta presentada, y volver a sacar el mismo para su desarrollo.

Una situación que no se retrasará en el tiempo excesivamente, decía Tejada porque «somos los primeros interesados en que se desarrolle un sector que tiene aparejado un tramo tan grande de la AB-20 (la futura Circunvalación de la

ciudad) y el nuevo auditorio de libre».

Respecto de este último proyecto, Tejada, ha sido una de las cosas por las que no se ha aceptado la propuesta, ya que el sector 4 construye un auditorio en su interior, casi duplicación, hasta a alcanzar los 135.000 m² de construcción en su interior, nuevo auditorio, y no ha sido suelto favorablemente, como poco las futuras conexiones de calles con el barrio de San...

Recordaba Tejada que el actual equipo de gobierno además de ampliar el parque de la zona que actualmente es como aparcamiento durante la feria, es la de instalar un auditorio al aire libre que va a sustituir a la Caseta de los Peños, y que permitiría desarrollar actuaciones en directo para 7.000 personas.

Una infraestructura especialmente usada durante días de Feria, con una capacidad mayor que la Caseta, mien...



El alcalde de Albacete se rodeó de sus concejales para felicitar el nuevo año. A. P.

Castell: «Cuanto más llevo de alcalde, más cosas creo que faltan por hacer»

Sólo faltan de 100 inscripciones para ser ya 160.000 albaceteños censados • La Avenida de España cerrará al pasar Navidad

• El alcalde brindó por el nuevo año en compañía de sus concejales, en presencia de los periodistas, y tras un balance del año que ésta a punto de finalizar.

IRENE SORIANO / ALBACETE
El alcalde de Albacete, Manuel Pérez Castell, acompañado de buena parte de su equipo de Gobierno, ofreció un desayuno navideño a los medios de comunicación, que prepararon las 20 mujeres inmigrantes integrantes del programa Albatros de la sección de Empleo.

Un desayuno que sirvió al alcalde para hacer balance de algunos de los proyectos más destacados del año que está a punto de finalizar, así como de algunos datos que más que importantes son curiosos, como el hecho de que apenas falten 100 inscripciones para que en la ciudad de Albacete seamos 160.000 personas censadas. Algo que es muy posible que se consiga antes de final de año, en el momento en que se den de alta los últimos nacimientos.

Un balance además en el que destacó el dato de que «desde el año 1999, que estamos en el gobierno, hemos conseguido in-

vertir en la ciudad de Albacete un millón por habitante».

Pérez Castell se refirió, durante sus palabras, al proyecto de revitalización del comercio de Albacete, que, con la firma del protocolo, da un paso más en su historia en la que «estamos trabajando desde el año 2001» y que pretende hacer de Albacete una ciudad comercial abierta.

«Queremos introducir diseño en la ciudad de Albacete, atendiendo a que sea una ciudad comercial por excelencia», manifestó el alcalde.

MUSEO DE LA CUCHILLERÍA. El alcalde hizo una mención especial para otro de los proyectos de la ciudad y que este año se ha conseguido hacer realidad, el Museo de la Cuchillería, al que

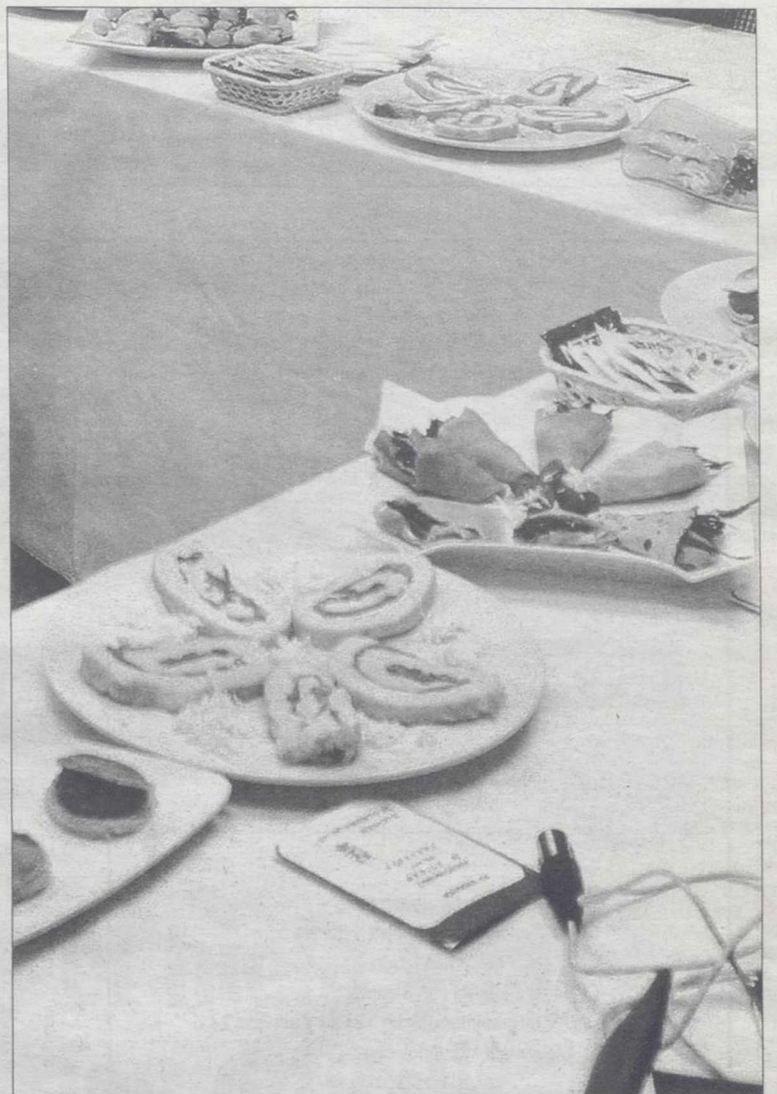

Inmigrantes del proyecto 'Albatros' prepararon platos internacionales.

definió como «un legado con futuro».

Por último, Pérez Castell se refirió a varias obras de mejora que tiene en marcha la ciudad, como los aparcamientos, que van a facilitar el estacionamiento a los más de 30.000 vehículos que diariamente entran en esta ciudad, que ya cuenta con casi 160.000 habitantes censados (le quedan unos 100 aproximadamente para llegar a la cifra).

En ese sentido, el alcalde dio la fecha de «después de Reyes» tanto para el cierre definitivo de la Avenida de España, como para el inicio de las obras de la III fase de la remodelación de Circunvalación, cuyo acta de replanteo se firmaba ayer mismo.

MENU INTERNACIONAL

► **Dirección.** Los profesores del curso de restauración y hostelería del programa Albatros que imparte el Ayuntamiento.

► **Elaboración.** Las 20 alumnas del curso. Veinte mujeres inmigrantes.

► **Cocina internacional.** Además del café y el zumo en el desayuno se sirvieron platos de cocina internacional que las alumnas han aprendido: börek, pastela, brazo de salmón, brazo de york y paté, hojaldres de sobrasada, pastelitos marroquíes, alfajores de dulce de leche, etc...

El nuevo sector, junto a la carretera de Las Peñas, permitirá la construcción de 884 viviendas

La última se usará para otras cosas.

La idea además es que no se construya un auditorio con grandes lujos, sino que se trate de un espacio abierto donde, salvo los escenarios y los camerinos que estarán protegidos, y a los que no se podrá acceder, el resto pueda ser usado para jugar por los niños, o por el adjudicatario del servicio hostelero que podrá montar la terraza, por ejemplo.

El sector 4 tiene una extensión total de 282.010 m², que permitirá la construcción de 974 viviendas, en bloque como unifamiliares, con una altura máxima de cuatro plantas.

Por su forma alargada, está afectado directamente por la AB-10 en su tramo más al Norte.

EDICTO

DOÑA JUEZ INMACULADA VACAS MÁRQUEZ, JUEZ DE PRIMERA INSTANCIA 1 DE VILLARROBLEDO (ALBACETE) Y SU PARTIDO. HAGO SABER: Que en este Juzgado se sigue el procedimiento EXPEDIENTE DE DOMINIO. REANUDACIÓN DEL TRACTO 3000582/2004 a instancia de JUAN JOSÉ CASTELLANOS FIEL para la inmatriculación o inscripción del tracto sucesivo interrumpido de la/s siguiente/s finca/s: JUSTICIA.- Secano en término de Villarrobledo, en el pago titulado de CANTERO, al paraje también conocido como del de la Cerrajería, ocupa una superficie de terreno de UNA HECTÁREA, CUARENTA ÁREAS Y ONCE ALMOSNOS. Sus lindes son: Norte, Manuel Laguna, Sur, José Martínez Almansa, Este: Herederos de Nicolás Padilla y Juan José Padilla Carrasco. Inscrito como Registral núm. 5385 al Tomo 274, Libro 88, Folio 197, del Registro de la Propiedad de La Roda.

Por el presente y, en virtud de lo acordado en providencia de esta fecha, se convoca a las personas ignoradas a quienes pudiera perjudicar la inscripción solicitada, para que en el término de los DIEZ DÍAS siguientes al día de la publicación de este edicto, puedan comparecer en el expediente alegando lo que a su derecho convenga.

Al mismo se cita a los Herederos desconocidos de D.ª Blasa López Solana como titular registral de 1/2 indivisa de la finca descrita, para que comparezca en el expediente alegando lo que a su derecho convenga.

Dado en VILLARROBLEDO a trece de Diciembre de dos mil cuatro.

EL JUEZ DE 1ª INSTANCIA



LES DESEA FELIZ NAVIDAD Y PROSPERO AÑO



CENA DE NOCHEVIEJA Y COTILLÓN 2004/05

**SURTIDO DE PATES
TORTILLITA DE GULAS
SALTEADO DE SETAS A LA CREMA
LANGOSTINOS ENCEBOLLADO**

**SOLOMILLO DE CERDO IBERICO
RELLENO DE FOIE CON SALSAS
ESPAÑOLA AL VINO DULCE**

SORBETE DE LIMON AL CABA

**SABARIN DE HIGOS CON
CHOCOLATE CALIENTE**

CREMA DE ALMENDRAS

**BODEGA
VINO BLANCO ALBARIÑO
VINO TINTO MARQUES DE ARIENZO
CERVEZA, REFRESCOS, AGUA...
BRUT NATURE Y SIDRA.
CAFE**

**COTILLON: BRUT NATURE Y SIDRA, DULCES NAVIDEÑOS, BOLSA COTILLON Y BARRA LIBRE,
BONITO AMBIENTE HASTA EL AMANECER. CALDO REPARADOR DE AVE**

**PRECIO DE LA CENA CON COTILLON: 120 €, SOLO CENA 80 €
Y SOLO EL COTILLÓN 40 € POR PERSONA**

TELEFONO DE RESERVAS: 967 235 952 / 967 511 499

GUÍA MÉDICA

CENTRO DE QUIROMASAJE
Nidemar
 Horario de 9 a 21 horas
 de lunes a viernes - sábados de 9 a 2
 Pz. Constitución, 8 - Enpta., P. 5
 Tfno. Y Fax: 967 67 07 79 - ALBACETE



CLÍNICA
Recoletas Albacete

grupo sanitario **IDC**

Clínica Recoletas, Plaza del Madroño, 11
02006 Albacete

TELEFONOS: Citaciones: 902 02 03 22

Consultas: 967 19 00 72 . 19 00 73

Centralita: 967 24 71 00

SERVICIOS

- 27 Consultas Externas con diferentes Especialidades
- Hospitalización:
 - 57 Camas en funcionamiento
 - Habitaciones individuales y dobles con:
 - Climatización, TV Color y Teléfono
 - Hospital de día con 8 camas
 - U.V.I./Reanimación con 12 Box y servicio 24 h.
 - 4 Quirófanos dotados con:
 - Laparoscopia
 - Microscopio Quirúrgico
 - Faco/Vitrectomo Accurus
 - Bomba de Circulación Extracorpórea
 - Sala de Partos
 - Monitorización fetal
 - Nidos e incubadoras
 - Esterilización
 - Laboratorios con servicio 24 h
 - Farmacia Hospitalaria
 - Gimnasio Rehabilitación
 - Fotodepilación
- Urgencias (Servicio 24 h con presencia Médica)

UNIDADES ESPECIALES

- Cirugía Cardíaca (Urgencias 24 h)
- Hemodinámica diagnóstica y terapéutica (Urgencias 24 h)
- Neuroradiología Intervencionista
- Oftalmología
- Traumatología
- Ginecología y Obstetricia
- Cirugía Maxilofacial
- Cirugía estética y reparadora
- Vitrectomo / Facoemulsión
- Reproducción: Fecundación invitro

EQUIPOS DE DIAGNÓSTICO

- Unidad de Medicina Nuclear
- Unidad de Resonancia Magnética Nuclear
- T.A.C. (Unidad de Tomografía Axial Computerizada)
- Neuroradiología
- Hemodinámica diagnóstica
- Eco-Doppler color
- Eco-Cardio
- Test Cardiológico de Esfuerzo
- Ortopantomógrafo
- Estroboscopia. Estudio de la voz
- Mamógrafo
- Telemando
- Radiología Convencional
- Equipo de Urodinámica
- Electroencefalograma
- Electromiograma
- Electrocardiograma
- Polisomnografía. Estudio del sueño

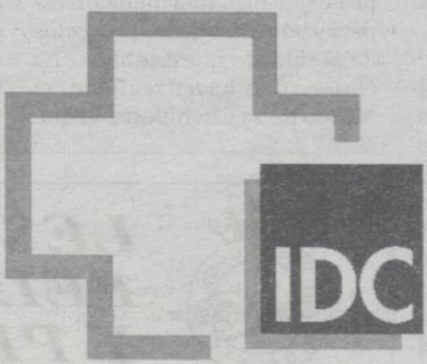

GRUPO SANITARIO

CONSULTAS EXTERNAS

- ALERGOLOGIA
- AUDIOLOGIA CLINICA
- CARDIOLOGIA
- CIRUGIA CARDIOVASCULAR
- CIRUGIA GENERAL Y DIGESTIVO
- CIRUGIA MAXILOFACIAL
- CIRUGIA PLASTICA Y REPARADORA
- CIRUGIA VASCULAR / ANGIOLOGIA
- DERMATOLOGIA
- ENDOCRINOLOGIA
- FOTODEPILACION
- GINECOLOGIA Y OBSTETRICIA
- HEMATOLOGIA CLINICA
- LOGOPEDA Y FONIATRIA
- MEDICINA INTERNA
- NEUMOLOGIA
- NEUROCIRUGIA
- NEUROFISIOLOGIA
- NEUROLOGIA
- OFTALMOLOGIA
- OPTOMETRISTA
- OTORRINOLARINGOLOGIA
- PEDIATRIA
- PSICOLOGIA CLINICA
- PSIQUIATRIA
- REUMATOLOGIA
- TRAUMATOLOGIA
- UROLOGIA

Cerca de ti.

IACG
 Instituto Avanzado de Ciencias Gerontológicas
 centro sociosanitario

Centro de día. Estancias diurnas.
 Centro de noche. Estancias temporales.
 Atención en el domicilio.
 Recursos para Usuarios Externos.
 Formación Especializada.

Centro Sociosanitario de atención para mayores

C/ León, 5 • 02001 Albacete
 iacg@iacg.es - www.iacg.es
 Tfno.: 967 19 34 69

LASER DERMATOLÓGICO
DEPI LASER
 FOTODEPILACIÓN MÉDICA POR LASER
 Consulta Gratuita
 Tel. 967 50 51 48
 Avda. de España, 33 - 1º - 02002 ALBACETE

CLÍNICA DENTAL INFANTIL
 Pura Roldán González
 Médico Estomatólogo nº col 020038
 Tef. 967 22 94 79, Simón Abril, 2- 2º C
 02002 ALBACETE

CUIDADOS del ENFERMO
 (Grupo Aux. de Geriatria y Cuidadores)
Luis Coloma
 ¡ Que BIEN me CUIDAN !
 Acompañamientos Hospitalarios
 INFORMACIÓN DE RESIDENCIAS GERIÁTRICAS
 6 € / hora Tel.: 670 022 004 24 h. 120 €

BREVES

INCIDENCIAS

Se le intervienen dos billetes falsos a dos ciudadanos extranjeros

■ Según el parte de incidencias de la Subdelegación del Gobierno de Albacete, en Munera se ha procedido a la intervención de dos billetes falsos de 50 euros a A.D.S., ciudadano lituano, y a D.Z., ciudadano ruso, que habían intentado pagar con ellos en un bar de Munera. La Guardia Civil ha realizado gestiones en dicha localidad y en otras poblaciones cercanas, a fin de averiguar si estos ciudadanos extranjeros habían intentado pagar con moneda falsa en algún establecimiento, con resultado negativo.

VIOLENCIA DOMÉSTICA

Detenido en Tobarra un rumano de 47 años por malos tratos en el ámbito familiar

■ En la localidad de Tobarra se ha procedido a la detención de D.G., ciudadano rumano de 47 años, por malos tratos en el ámbito familiar, consistentes en amenazas de muerte a su esposa, de la misma nacionalidad y de 35 años, que dijo temer por su vida.

SUSTRACCIÓN

Denunciado el robo con fuerza en un vehículo en Albacete

■ En la capital, J.A.M.M., español, vecino de Villarrobledo, ha denunciado el robo con fuerza en el interior de su vehículo, del que le han sustraído una bandeja trasera con dos altavoces y el frontal del radiocassette.



Ya se ha iniciado la operación especial de tráfico «Navidad 2004/2005». / LA TRIBUNA

La niebla, el hielo y la nieve pueden dificultar el tráfico durante la Navidad

• Desde las 15:00 horas de ayer y hasta las 24:00 horas del día 9 de enero está en marcha la operación de tráfico «Navidad 2004-2005», donde se prevé que circulen en la región unos dos millones de vehículos.

carretera.

Además, habrá restricciones a la circulación para los vehículos de mercancías peligrosas en todas las carreteras de la provincia hoy, de 13:00 a 24:00 horas; el sábado 25, de 08:00 a 15:00 horas; el domingo 26 de diciembre, de 08:00 a 24:00 horas; viernes 31 de diciembre, de 13:00 a 24:00 horas; el sábado 1 de enero, de 08:00 a 24 horas; el miércoles 5 de enero, de 13:00 a 24:00 horas; el jueves 6 de enero, de 08:00 a 24:00 horas y el domingo 9 de enero, de 08:00 a 24:00 horas. No existe ninguna restricción para los camiones de más de 7.500 kilogramos.

Como itinerarios alternativos para el trayecto Albacete-Madrid se establece en el retorno, y dependiendo de la intensidad de circulación en la carretera A-31 sentido Madrid, la posibilidad de desviar el tráfico en La Roda por la A-31 para en Atalaya de Cañavate enlazar con la A-3 a Madrid y en la N-

301 a Ocaña y por la A-4 a Madrid.

En el trayecto Murcia-Madrid para evitar el tramo Albacete-La Roda, cabe la posibilidad que desde Hellín por la carretera CM-313 a Munera y por la N-430 a Sotuélamas para allí por CM-400 a Tomelloso, Alcázar de San Juan, Madrdejos, Mora y Toledo, para tomar la A-42 a Madrid.

Por todo ello, la Dirección General de Tráfico quiere concienciar a los conductores para que tengan especial cuidado en un período vacacional en el que se suma al aumento del tráfico, un mayor consumo de alcohol y unas condiciones meteorológicas menos favorables.

Para paliar en lo posible estas condiciones especiales del período navideño en cuanto a la circulación, unos 700 efectivos del sector de Tráfico de la Guardia Civil de Castilla-La Mancha estarán de servicio junto a las personas de los centros de gestión de tráfico.

LA TRIBUNA / ALBACETE

En lo que a la provincia de Albacete respecta se espera posible niebla, hielo y nieve, siendo por tanto puntos conflictivos la A-31 en el tramo Minaya-Albacete-Almansa y la A-30 en el tramo Albacete-Hellín. Asimismo, podría ser necesario el uso de cadenas en la N-322, en el puerto Los Pocicos, en el punto kilométrico 287 (entre Robledo y Alcaraz).

No obstante, no existen obras en fase de ejecución en ninguna

AYUNTAMIENTO DE ALBACETE

ANUNCIO

Por acuerdo del Pleno Municipal, de fecha 25 de Noviembre de 2004, previo dictamen favorable de la Comisión Informativa de Urbanismo de fecha 4 de Noviembre de 2004, se ha decidido, entre otros extremos, aprobar inicialmente y someter a información pública, por plazo de UN MES, mediante inserción de los anuncios pertinentes en el Diario Oficial de Castilla-La Mancha y en un periódico de difusión provincial, la documentación relativa a la MODIFICACIÓN PUNTUAL Nº 12 de Ordenación Detallada del vigente Plan General de Ordenación Municipal, que afecta a los aspectos siguientes: Modificación 12.- Modificación del art. 5.2.7. "Uso garaje aparcamiento".

A los efectos contemplados en el art. 36 de la Ley 2/1998 de 4 de junio, de Ordenación del Territorio y de la Actividad Urbanística, en el citado periodo de información pública los interesados podrán formular las alegaciones y reclamaciones que estimen pertinentes, significando que el plazo se computará desde la última publicación que se inserte y que el expediente pueda ser examinado en el Negociado de Urbanismo, Arquitectura y Obras (6ª planta de la Casa Consistorial, en horas de oficina, Expte. 1150/04 y documentación técnica C.1.103).

Albacete, 21 de Diciembre de 2004.-

EL ALCALDE,

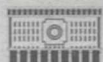

AYUNTAMIENTO DE ALBACETE

Pizzeria Italia

PLAZA S. FELIPE NERI, 4
TELF. 967 510 789

Ofrece a los ciudadanos de ALBACETE, en un deseo MACROCULTURAL, la posibilidad de que su personal multilingüe **TODOS LOS LUNES POR LA NOCHE**, ofrezca sus servicios exclusivos en **INGLÉS**, utilizando diálogos sencillos para pedir nuestras especialidades. Una atención personalizada para acercar a nuestros clientes a situaciones que puedan surgir en cualquier lugar de **EUROPA**

Hablamos: RUSO - FRANCÉS - ALEMÁN - ITALIANO... y por supuesto ESPAÑOL



Os deseamos unos Felices Días

Pizzeria Italia, C/ Julio Romero de Torres, 5
(Paseo de la Cuba) Tfno: 967 24 22 26 - ALBACETE

► CULTURA

Carrefour colabora en los actos del IV Centenario del Quijote

LA TRIBUNA / ALBACETE
Rafael Arias-Salgado Montalvo, presidente de Carrefour, ha firmado un convenio de colaboración con María Luisa Araújo, consejera de Economía y Hacienda de Castilla La Mancha para promocionar el IV Centenario de la publicación de «El ingenioso hidalgo D. Quijote de la Mancha», durante todo el 2005. La empresa de distribución aportará más de tres millones de euros a este fin.

ACTIVIDADES Y ACTUACIONES. Carrefour, como empresa patrocinadora, se compromete a participar en las actividades, actuaciones y acciones de comunicación previstas para la difusión de la imagen y contenidos del Centenario.

En este sentido, la Junta de Castilla La Mancha ha creado el programa «IV Centenario del Quijote» en el que se incluyen acontecimientos culturales como exposiciones, conciertos, galas de cine, actuaciones de teatro, congresos, seminarios, espectáculos audiovisuales, entre otras.

La empresa de distribución, que cuenta entre sus políticas de actuación la integración en el entorno en el que se ubica, apoya los acontecimientos culturales, artísticos y deportivos que aportan un valor añadido a su marca y que permiten la participación activa de sus clientes.

Carrefour, que está presente en Castilla La Mancha desde 1990, lleva invertidos en la comunidad más de 50 millones de euros. Actualmente, la empresa de distribución emplea a más de 500 personas en la región, donde cuenta con tres hipermercados Carrefour, ocho supermercados Champion, una Agencia de Viajes, un Auto-centro Feu Vert y tres oficinas de Finanzas y Seguros.

Renfe refuerza las líneas que pasan por Albacete durante esta Navidad

Desde ayer y hasta el 10 de enero ofrece más de cuatro millones de plazas en todo el territorio nacional, con especiales refuerzos entre Madrid-Valencia y Madrid-Alicante

• Con motivo de la Navidad, Renfe incrementa sus plazas en estos días, principalmente las líneas que tienen origen o destino las grandes capitales o la costa.

LA TRIBUNA / ALBACETE
Renfe ha programado la circulación de 17.784 trenes de Grandes Líneas, Regionales y AVE para la campaña de Navidad que se prolongará desde ayer, 23 de diciembre, hasta el día 10 de enero de 2005. Especial incremento tendrán las líneas que pasan por Albacete y que unen la capital con el Levante y, de esta forma, durante estos 19 días de campaña navideña Renfe ofrece un total de 4.045.000 plazas en todo el territorio nacional, aproximadamente un 15% más de lo habitual.

Las fechas "punta" son los días 23, 26, 30 y 31 de diciembre y los días 2, 5 y 9 de enero. Durante estos días "punta" Renfe pondrá en circulación una media de 1.000 trenes, que ofrecen hasta 250.000 plazas diarias. Dado que el lunes 27 de diciembre el sindicato minoritario CGT ha convocado paros parciales, Renfe no realizará refuerzos de trenes en los periodos coincidentes con la huelga.

Por trayectos, los refuerzos más destacados son los que tienen como origen o destino tanto las grandes capitales como las costas. Así, los trenes Alaris que realizan el trayecto entre Madrid y Valencia funcionarán al máximo de su capacidad, con un mayor incremento en los días "punta", al igual que los trenes Altaria, Madrid - Alicante.

CORREDOR. El corredor del Mediterráneo que une Barcelona con Valencia, Alicante y Murcia a través de los trenes Euromed y Arco, también aumentará su oferta habitual de plazas; otro tanto ocurre con los trenes transversales que



Las líneas hacia Levante, entre las que tendrán refuerzos más destacados. / LA TRIBUNA

recorren distintos trayectos, desde Galicia a Barcelona, País Vasco y Levante y desde Barcelona al País Vasco, Castilla y León, Asturias, Andalucía y Extremadura.

Por su parte, las relaciones nocturnas internacionales transpirenaicas con destinos París, Milán y Zürich circularán al máximo de su capacidad, con un total de 20.615 plazas en las cuatro relaciones.

En cuanto a los trenes AVE que unen Madrid y Sevilla aumentarán sus plazas habituales llegando a poner en circulación hasta 25 trenes en doble composición en los días punta de esta campaña navideña. También los trenes Talgo 200 con destino Málaga incrementarán la composición de los trenes los días "punta" de mayor tráfico.

Por último, en los recorridos regionales Renfe reforzará todas las líneas que, con una distancia diaria de 200 kilómetros, unen Madrid, Barcelona, Vigo, Valladolid, Bilbao, Sevilla y Valencia con ciudades más importantes de su entorno. El total de plazas de este servicio asciende a 2.375.000 en los 9.690 trenes regionales que ponen en circulación.



EL ALCOHOL PASA FACTURA

SI BEBES NO ME CONDUZCAS



Con la colaboración de

La Tribuna



1985

Felipe González habló para nosotros

corridos
í todas
ancia
unen
allado
ia con
ntes de
as de
75.00
les que



El director de Gestión, Antonio Blanco, entregó su distinción a uno de los homenajeados.



El director médico del Complejo Hospitalario, Pedro Villanueva, felicitó a los homenajeados. / SESCAM

Homenaje a la labor sanitaria

LA TRIBUNA / ALBACETE
El Complejo Hospitalario Universitario de Albacete, acogió ayer, en un emocionado acto cargado de compañerismo, el reconocimiento a la labor de las once personas que se jubilan este año 2004, en el que reconoció el trabajo de unas personas que han entregado una parte de su vida a la institución sanitaria.

HOMENAJEADOS. En concreto, fueron homenajeados Juan Miguel Belmonte, del Área de Gestión-Mantenimiento; María del Carmen Cano, del Área de Enfermería-Auxiliar de Enfermería; José María Carrasco, del Área de Gestión-Mantenimiento; Juan Antonio González, del Área de Gestión-Mantenimiento; Agustín Martínez, del Área de Gestión-Cocinas; María de los Llanos Moreno, del Área de Enfermería-Auxiliar de Enfermería; Mario Ortiz, del Área de Gestión-Mantenimiento; Eloy Rodríguez, del Área Médica-Neumólogo; Fernando Sánchez, del Área de Gestión-Mantenimiento; María Dolores Sánchez, del Área de Gestión-Lavandería; y Joaquín Gómez Roa, del Área Médica-Dermatólogo.

Todos ellos recibieron la felicitación del equipo directivo del

Complejo Hospitalario y de todos sus compañeros de trabajo en un acto muy emotivo en el que se reconoce la labor a unas personas que han entregado una parte de su vida a la institución sanitaria. «Dejáis de trabajar aquí, pero no dejáis de ser compañeros; las puertas de esta casa están siempre abiertas para vosotros y aquí nos encontraréis», manifestó el director-gerente del Complejo, Jesús Martino Sánchez Martínez.

PARTICIPANTES. En dicho acto intervinieron, además del doctor Martino, el director médico, Pedro Villanueva; el subdirector de Enfermería, Ambrosio Pescador; el director de Gestión, Antonio Blanco, y por último, la delegada provincial de Sanidad, María Ángeles López Fuster, compañera de trabajo de algunas de las ho-

menajeadas. A continuación se celebró el tradicional vino de Navidad, en el que participaron todos los trabajadores del Hospital General Universitario de Albacete.

También el miércoles se celebró el Vino de Navidad en el Hospital Universitario Nuestra Señora del Perpetuo Socorro con todos los profesionales sanitarios de este centro hospitalario.

Todos los homenajeados recibieron la felicitación del equipo directivo y sus compañeros



Foto de familia de todos los profesionales que se jubilan en este año 2004. / SESCAM



Mari Carmen Cano, una de las jubiladas, y Ambrosio Pescador, subdirector de Enfermería. / SESCAM



La Tribuna
20 años
 1984
 2004

EXPOSICIÓN CONMEMORATIVA
 20 aniversario

“20 AÑOS DE ALBACETE EN IMÁGENES”

Te invitamos a un viaje en el tiempo, a través de las imágenes más significativas de los últimos veinte años. Porque donde hubo noticia La Tribuna fue testigo.

Museo Municipal de Albacete
 Del 21 de Diciembre de 2004 al 7 de Enero de 2005

DIPUTACIÓN DE ALBACETE

CCM
 Caja
 Castilla
 La Mancha

Caza gratis

con **La Tribuna** DE ALBACETE

Premios:

Dieciséis plazas para una cacería de caza menor en una prestigiosa finca de Albacete y 1.600 cartuchos (100 para cada ganador de la plaza de caza).

Una escopeta superpuesta marca Arramberry.

Un Barbour.

Cinco juegos de cuchillo de remate y navaja de caza.

Un equipo de cazador, compuesto por chaquetón, pantalón, sombrero y botas.

Unos prismáticos y una cazadora Browing.

Un forro polar con el escudo de la Federación, un chaleco de tiro y un reloj.

Un armero blindado para siete armas.

Colaboradores:

ARMERÍA DÍAZ

ARMERÍA MENCHERO

CUCHILLERÍA ANDÚJAR

ARMERÍA ROBERTO

YAGÜE

ARMERÍA LAPARRA (Almansa)

DELEGACIÓN RROV. FEDERACIÓN CASTELLANO MANCHEGA DE CAZA

ARMERÍA AGUSTÍN (Villarrobledo)

Bases:

1. El concurso consiste en el sorteo de extraordinarios premios para el aficionado a la caza que aparecen en esta página. (VÉASE PREMIOS).

2. La jornada de caza para dieciséis personas consiste en una cacería a mano de perdices, conejos y liebres, en fecha y lugar que se comunicará oportunamente a los ganadores. Dicha jornada incluirá el taco y la comida. Se elegirá entre los cazadores un jefe de cuadrilla. Cada cazador podrá ir acompañado por una persona que podrá participar en las comidas pero no en las cacerías.

3. Todos los concursantes deberán estar en posesión de la licencia de armas, licencia de caza y seguro en vigor en el momento de la cacería.

4. Podrán participar en el concurso todas aquellas personas que, reuniendo los requisitos anteriormente expuestos, recorten y rellenen, con letra clara, totalmente el cupón que figura al pie de esta página.

5. Oportunamente se comunicará a través de La Tribuna de Albacete la fecha en que finalizará el presente concurso, la fecha del sorteo, que será ante notario y el día en que se publicará la relación de premiados. Limitado a un premio por persona.

6. No se admitirán cupones que no vayan cumplimentados o que no cumplan las bases del presente concurso.

7. Los premios no se podrán cambiar ni canjear por dinero en metálico.

8. Quedan excluidos del sorteo el personal y familiares directos de La Tribuna y de los colaboradores.

9. Los cupones se remitirán a La Tribuna de Albacete, Paseo de la Cuba, 14 02005 Albacete, en mano o por correo, enviando un cupón por sobre y figurando en el sobre "Concurso Nos Vamos de caza con La Tribuna de Albacete".

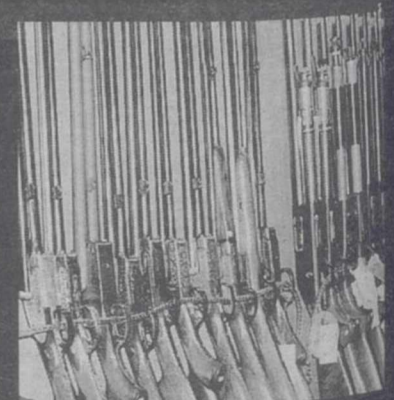

CUPON CONCURSO "CAZA GRATIS CON LA TRIBUNA"

NOMBRE Y APELLIDOS

D.N.I.

EDAD

TELEFONO DE CONTACTO

DIRECCION

POBLACION

PROVINCIA

Afinsa entregó al obispo una colección filatélica sobre la Navidad

Francisco Cases resaltó el trabajo y la presentación de esta «joya»

Afinsa Bienes Tangibles entregaba ayer al obispo de Albacete, Francisco Cases, la colección filatélica de 50 años del Nacimiento de Cristo. La Navidad de la Filatelia Española».

lores filatélicos con escritos de San Juan de la Cruz, Santa Teresa y otros textos del Antiguo y Nuevo Testamento.

Apuntaba González López que esta colección filatélica, «en el mejor sitio donde se va a apreciar creemos que es aquí, en el Obispado».

Afinsa, multinacional española especializada en bienes antiguos y de colección, lleva más de doce años en Albacete, en la Plaza de Gabriel Lodaes y tiene más de 150 delegaciones en el territorio nacional, por lo que ha extendido esta iniciativa a otras ciudades, entregando la colección en sus correspondientes obispados.

UNA JOYA. El obispo de Albacete, Francisco Cases, recibía la colección de manos de los delegados de Afinsa en Albacete.

Recordaba nuestro obispo que él también, en su juventud, había



El obispo, Francisco Cases, recibió esta colección de manos de los delegados de «Afinsa» en Albacete. /ARTURO PÉREZ

sido coleccionista de sellos, afición que había tenido por «herencia» de su padre.

Admiró Francisco Cases la presentación y el trabajo de esta colección y agradeció el detalle de Afinsa con el Obispado de Albacete.

Comentó que se trataba de «un regalo preciosísimo, una joya, con una presentación impresionante», todavía más por el tema del que se trataba, el acontecimiento más importante del Cristianismo, y en las fechas tan entrañables y familiares en que nos encontramos.

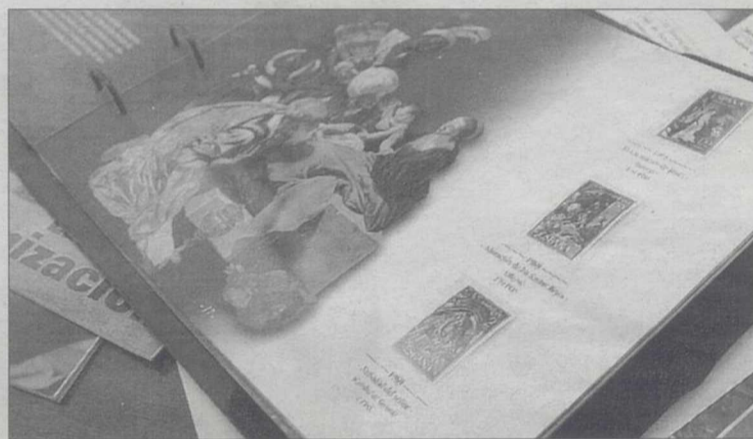

Se trata de una colección de indudable valor artístico. /ARTURO PÉREZ

COMUNICADO DE LA INGENIERÍA TÉCNICA INDUSTRIAL A LOS PROYECTOS DE R. DECRETOS SOBRE LOS ESTUDIOS UNIVERSITARIOS DE GRADO Y POSTGRADO

En todo momento y, en particular, desde la Declaración de Bolonia de 1.999 la Ingeniería Técnica ha mantenido una línea y actitud consistente en:

- Defender y coadyuvar en todas las iniciativas orientadas a lograr para España la mejor y más eficiente Universidad.
- Hacer efectivo el principio de que la Universidad está ordenada al mejor servicio de la sociedad española y adaptada a las exigencias de una economía española dinámica y en constante evolución y permeabilidad.
- Poner todo su esfuerzo constructivo en el diálogo y en la colaboración con las autoridades académicas; Ministerio de Educación; fuerzas políticas y cualesquiera foros, nacionales y a nivel europeo.
- Defender una Ingeniería única de 240 créditos ECTS, generalista de carácter cíclico, según Bolonia y, sobre todo, de homologación de forma pacífica, razonable y flexible sin producir agravios ni tensiones.

Ante el conocimiento de unos nuevos borradores de los Proyectos Reales Decretos sobre los Estudios de Grado y sobre los Estudios de Postgrado, no podemos evitar manifestar nuestra más absoluta oposición por cuanto, sin exageración, suponen un gravísimo retroceso frente a la realidad actual y frente a las pautas del Espacio Europeo de Enseñanza Superior, al mantener en lo esencial los criterios conservadores de los borradores del anterior Gobierno, que puede situar a la Ingeniería Española en los más oscurantistas niveles de tiempos ya olvidados y en una línea abiertamente contraria tanto a la Declaración de Bolonia como a la Ley Orgánica de Universidades.

Tal situación se produce irremediamente al dejar indeterminado el contenido del título que se obtiene a través de los estudios de Grado, con la clara intención de posibilitar que, dentro de estos estudios de Grado coexistan dos ingenierías distintas y diferenciadas, que, sumadas al Master y al Doctorado del Postgrado en Ingeniería, nos convierta probablemente en el único país del mundo en el que, para cada rama de la Ingeniería, existan nada menos que cuatro niveles competenciales, limitándose las posibilidades de mejora y promoción de los estudiantes en una sociedad abierta y originando inevitablemente un auténtico caos en el campo de las atribuciones de los diferentes niveles profesionales de cada rama.

A ello se une una total indefinición de los títulos de Grado, que se prevé incluso que carezcan de contenido profesional, renunciando también a la función igualmente esencial de la Universidad de formar a los técnicos españoles en colaboración con Colegios Profesionales y Empresas, mientras se ignora la existencia de las profesiones reguladas las cuales se compatibilizan perfectamente con el llamado Espacio Europeo de Enseñanza Superior.

No cabe la menor duda de que los viejos corporativismos, ajenos a la realidad de una España lanzada al futuro, afloran otra vez descaradamente, con la intención de relegarnos a la intolerable situación de postergamiento; por todo esto, la Ingeniería Técnica Industrial, no cesará en su lucha con todos sus medios por la mejora de una Universidad mas moderna y eficaz en línea con los sectores más abiertos y modernos de la Sociedad Española.

Finalmente no hay que olvidar el flagrante atropello que se produce para los actuales profesionales que pretendan su integración en el Grado y, lo que es más grave para los estudiantes que cursan actualmente estudios en nuestras Escuelas a los que incluso se niega, en algunas universidades, las becas para realizar los Estudios de Master.

COLEGIO OFICIAL INGENIEROS TÉCNICOS INDUSTRIALES

C/Pablo Medina 22, Entreplanta 02005 ALBACETE

Tlf.: 967 21 94 39 Fax: 967 21 48 69

www.coitiab.es

C.O.I.T.I. ALBACETE

COLECCIÓN "K" DE DIEZ POSTALES

¡ESO NO SE TOCA!



¿No debería aprender algo más para enfrentarse a las drogas?
LA EDUCACIÓN LO ES TODO.



FUNDACIÓN DE AYUDA
CONTRA LA DROGADICCIÓN
900 16 15 15 www.fad.es

VIVIR¹⁹

A L B A C E T E

Concierto de Navidad de la Banda Municipal

El concierto, que será dirigido por el titular de la agrupación municipal Fernando Bonete, comenzará el sábado, a las 12 de la mañana

La Banda Municipal, ofrecerá el sábado día 25, a las 12 horas, en el Auditorio Municipal, el concierto extraordinario de Navidad enmarcado dentro del programa 'Navidad Cultural'.

TRIBUNA / ALBACETE

Este programa ha sido organizado y patrocinado por la Concejalía de Cultura del Ayuntamiento de Albacete.

Por quinto año consecutivo, el Ayuntamiento ha encomendado la realización del Concierto Extraordinario de Navidad a la Banda Municipal de Música, dado el excepcional nivel alcanzado por nuestra agrupación sinfónica y la programación que está desarrollando tanto general como en especial para este concierto. Es también una ocasión más para apoyar los recursos propios de nuestro Ayuntamiento.

El concierto, que será dirigido por el titular de la agrupación municipal Fernando Bonete, comenzará con la célebre obertura de Johann Strauss «El Murciélago»; para interpretar a continuación la Marcha de las horas de Amilcar Ponchielli «La Gioconda». «Czardas» de Vittorio Monti y el vals de «El



El sábado, día 25, a las 12 horas, concierto de la Banda Municipal en el Auditorio Municipal. / CONSUELO LÓPEZ

Lago de los Cisnes» de Peter I. Tchaikovsky serán las siguientes obras, cerrando la primera parte del programa una selección de seis villancicos con la intervención conjunta de la Banda Municipal y el coro albacetense «Orfeón de la Mancha». Los peces en el río, El pequeño tamborilero, Cascabeles de Noel, Dime niño de quién eres, Campana sobre campana y Noche de Paz, en instrumentación de

Francisco Grau, serán cantados por nuestro Orfeón que dirige Antonio Hidalgo.

SEGUNDA PARTE. En la segunda parte se ejecutarán obras todas ellas de la familia Strauss. Valses, marchas, y polkas tan conocidas como la «Marcha Radetzky», «Bajo Truenos y Relámpagos», «A orillas del Danubio Azul», «Marcha Egipcia», «De cacería», «Tren de pla-

cer», o «Trish - Trash» harán seguro las delicias de los asistentes a este extraordinario concierto.

La Banda Municipal espera convocar a todos los albacetenses amantes de la buena música y celebrar junto a ellos el día de Navidad con este agradable y popular programa en el que no faltará, como es costumbre en este tipo de conciertos, alguna que otra simpática «broma musical».

► POESÍA

Ripios de Navidad

“Esta noche es Nochebuena y mañana Navidad” cantan Lorenza, Azucena, Esperanza y Caridad...

... en plena calle Mayor viendo los escaparates que están en “to” su esplendor...

Bromas, chistes, “disparates”...

... villancicos y alegría a cargo de Ceferino, Constantino, Ana María Sebastiana y de un vecino...

... que busca novia a destajo

ya que se siente muy solo...

- Escucha un momento, majo le dice su tío Manolo...

... “consejero” del soltero:

- Declárate a Concha Rosa, la viuda de Baldomero que creo que va como loca...

... detrás de tí suspirando...

- Yo, a la que quiero es a Irene...

- ¿A la hijo de Juan Fernando...?

- Nos ha “jodío” con el ne-ne.

- Esa tiene más millones que pelos tengo en el “coco”...

- Tú es que estás calvo, ¡Piñones!

- Deja que te limpie el mo-co.

Por otra parte Ascensión. Amancia, Abundia y Julián

compran la sidra, el turrón, el champán y el mazapán.

Diez kilos de mantecados de almendra, naranja y vino

mercan Luisa, sus cuñados y el sobrino de Rufino.

Trajes de “Papá Noel” en lo de los “Veinte Duros”

“pa” el primo de Marible Sinfiorano “Puntapuros”. Langostinos y centollos

atún, muslitos de mar y gambas “pa” el zampabollos

de Desiderio y Pilar.

- ¡La cascaruja es lo mio! gritan en “Modas Barcelona”

el marido de Rocío natural de Tarazona. Algarabía y piedad bajo la luz de la Luna...

Ripios de la Navidad, lectores de “La Tribuna”.

Valeriano Belmonte



Albacetense distinguido en Lima. El Padre Miguel González López, durante 37 años fue cura párroco en la iglesia de San Sebastián de Villapalacios. Hace once años de marchó a Lima y allí, en la capital peruana, en la iglesia de San Francisco Solano del Distrito del Rimac, ha celebrado sus «Bodas de Oro» sacerdotales y las de Diamante Manchego. Muchísimos actos emocionantes, además de los religiosos, distinciones y la concesión de la Medalla de Oro del Distrito de Rimac y el nombramiento como Hijo Predilecto. / J. B. LINARES QUIJANO

Retratos en El Prado

Si una parte esencial de la obra expuesta pertenece a los fondos de la pinacoteca, la presencia de obras que con este motivo nos visitan permite ampliar el conocimiento de la pintura española



FRANCISCO SOTELO (*)

En contadas ocasiones se puede encontrar el retrato -tema esencial de la pintura- tan excelente y ampliamente representado como en la exposición que se muestra en el Museo del Prado. Si una parte esencial de la obra expuesta pertenece a los fondos de la pinacoteca, la presencia de obras que con este motivo nos visitan permite ampliar el conocimiento de la pintura española. Por otra parte, cabe decir que esta exposición es la culminación de la muestra que sobre un único retrato tuvo lugar en el Museo del Prado en 1996, cuando la Galería Doría cedió para su exposición el retrato por excelencia del arte español y universal: el que realizó Velázquez al Papa Inocencio X. Situado en una pequeña sala del Museo próxima a la puerta de Murillo, el impresionante lienzo imponía la fortaleza de la figura representada y su mirada escrutadora al desprevencido visitante que, traspuerto el umbral de la puerta en donde dejaba una luminosa mañana madrileña, accedía a un espacio sobrecogido por la imagen del Papa. Indudablemente, en este retrato está la clave del retrato español, y es precisamente la rotundidad de sus planteamientos, su búsqueda del riesgo, la veracidad a que siempre aspira y un notable distanciamiento que impone la imagen del personaje retratado, los elementos que en mayor o menor grado se encuentran presentes en este género tan ampliamente cultivado. Unos días antes de ser mostrado este cuadro en el Museo del Prado, Julián Gállego publicó un ensayo que certificaba su extraordinaria valía: «Todos los retratos del Sevillano son hermosos; pero éste vence a todos en penetración psicológica: <<Troppo vero!>> dicen que exclamó el Papa al verlo, demasiado veraz. Velázquez no ha tratado de prestar a la fisonomía de G. B. Pamfili una majestuosa nobleza, que no poseía; lo pintó como era, desconfiado y astuto; pero el Papa tuvo la misma grandeza que la reina María Luisa de España al elogiar sus retratos por Goya, que la deshonró ante la posteridad con su aguda mueca. El <<troppo vero>> era el mayor elogio para un pintor de la real familia española».

GRANDES MAESTROS. De acuerdo con una línea histórica, la exposición se configura en diferentes grupos definidos por una o varias figuras artísticas relevantes, o por los principios estéticos que caracterizan determinados periodos; la amplitud cronológica que abarca la exposición obliga a esta-

blecer diferentes apartados que vertebran la obra expuesta. Desde los primeros retratos de corte en la monarquía española hasta Picasso se acota un amplísimo periodo histórico en el que destacan las obras de los grandes maestros de la pintura española. Indudablemente, la obra de Velázquez se erige como elemento clave y definitorio del arte español por cuanto que es motivo reiterado de lectura por parte de grandes pintores. Sorprende descubrir en el conjunto de la obra pictórica expuesta sutiles relaciones así como conexiones que se establecen entre obras entre las que existen notables saltos en el tiempo.

La obra seleccionada ha permitido un profundo análisis del retrato en la pintura española, estudio que a llevado a cabo tanto el comisario de la exposición, Javier Portús, como los más prestigiosos conservadores del Museo del Prado. De acuerdo con esta selección resultan evidentes unas profundas relaciones en el arte español, como sucede con el retrato que El Greco realizó de su hijo, «Retrato de un pintor», que llega a conocer Velázquez, y que inspira su propia pose en «Las Meninas», obra que, a su vez, sirve de lectura a Goya, modificando las ideas visuales de ésta, en «La familia del infante don Luis» así como en «La familia de Carlos IV». Del mismo modo, Zuloaga en «La enana doña Mercedes» toma la figura velazqueña de Maribárbola que es evocada y a la que también se asocia por su naturaleza desmedida la figura de «Eugenia Martínez Vallejo, La Monstrua», de Carreño de Miranda.

Estas relaciones llegan a ser tan explícitas que en el estudio del retrato en Goya, que aparece en el catálogo, Manuela B. Mena lo titula así: «Goya <<discípulo>> de Velázquez» y en el mismo se hace mención del gran número de aguafuertes que realizó sobre distintos cuadros de Velázquez y que manifiestan el estudio continuado que Goya llevó a cabo. En base a esto, son evidentes las relaciones entre los retratos de «Pablo de Valladolid» y el de «El conde de Floridablanca», relación que se acentúa en el retrato de «Francisco Cabarrús».

Junto a Ribalta, Ribera, Zurbarán y Velázquez, se incluyen obras de Juan Bautista Martínez del Mazo, Claudio Coello, Carreño de Miranda y Valdés Leal. Goya es, por otra parte, el pintor de la modernidad tanto por su técnica como por la incorporación de unos presupuestos estéticos que incorporan una visión descarnada de la realidad, aspecto que toma de Velázquez pero que se exagera en su obra.

Mengs, Luis Meléndez -con unos autorretratos- y Luis Paret, contemporáneos de Goya, son también el exponente de la pintura española a caballo entre los siglos XVIII y XIX. Algo posterior, Vi-

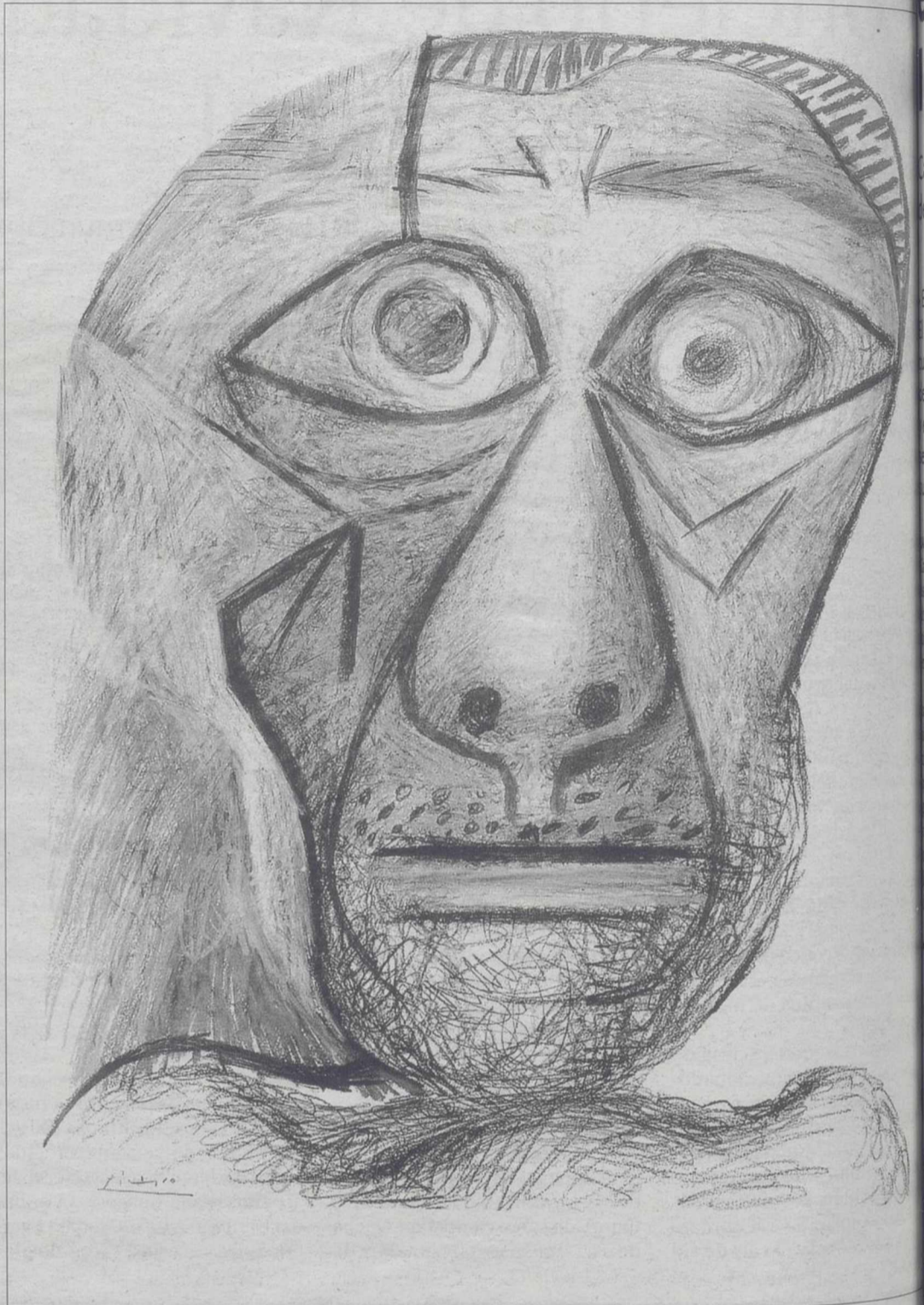

Pablo Picasso. Autorretrato, 1972.

Esta exposición es la culminación de la muestra que sobre un único retrato tuvo lugar en el Museo del Prado en 1996

cente López se erige en el más destacado retratista cuya obra manifiesta una ejecución extraordinaria; a él le siguen Madrazo y Rosales, exponentes de una estética neoclásica. A finales del XIX, Pinao y Sorolla imponen el cromatismo y la naturalidad en la representación. Ramón Casas evoca a Velázquez en su magnífico retrato de Ramón Casas. Isidro Nonell, Zu-

loaga y Solana son la expresión de una España profunda. Finalmente, Juan Gris, Miro y Picasso -del que se muestran varios retratos de su época azul y un impresionante autorretrato de 1972- son la magistral expresión del arte de vanguardia.

PRINCIPIOS MORALES. Será difícil encontrar en esta extraordinaria muestra algún retrato en el que el pintor exprese o dé muestras de superficialidad o superchería en el personaje retratado. La simulación no casa bien con la veracidad del arte español. La severidad y trascendencia del Barroco español unida al carácter riguroso e individualista del español parece haber conformado un código ético que ha regido ¿hasta ahora? la fórmula de este género. El arte español ha pintado al loco con dignidad y tristeza, al tullido y deforme con piedad, a la infancia con ternura, a la mujer benéfica y al hom-

bre sensato y grave. El autorretrato de Picasso que cierra esta muestra -cuya intensa mirada condensa la energía de la figura, al igual que en «El Papa Inocencio X»- habla del hombre convulso y plejeado ante la existencia, que enormes ojos y su expresión manifiestan; la mimesis del retrato queda relegada aquí ante la urgente necesidad de manifestar el pasmo y el estupor en lo que habla siendo una máscara. Detenida en un rictus terrible que habla de soledad y abandono, esta cabeza casi un cráneo, es una nueva nitas al igual que una de las trimérfas de Valdés Leal en donde un acechante esqueleto, cuya mirada insolente que avisa de la fugacidad de la vida y la proximidad de la muerte, apaga la llama de la vela sobre la que se expone esta yenda: «In ictu oculi» (En un instante de cerrar de ojos).

(*) Doctor en Bellas Artes

Gran acogida al Belén de La Roda expuesto en la Iglesia del Salvador

Carlos del Olmo, presidente de la Asociación de Belenistas, destaca algunas novedades

El Belén de la Iglesia de Salvador de La Roda cuenta con una superficie de 130 metros cuadrados y está dispuesto de forma semicircular para facilitar la visión.

LAMORA/ LA RODA Carlos del Olmo, presidente de la Asociación de Belenistas El Salvador de La Roda, nos informaba con detalle del Belén desplegado en la Iglesia El Salvador.

El Belén de este año -afirma- es distinto, con una superficie similar al del año pasado, unos treinta metros cuadrados, pero creo que hemos ganado en grandiosidad, al menos, a primera vista, se ve como más grande, más hermoso. Esta colocado en la Iglesia de El Salvador y allí se puede visitar todas las tardes de seis a

nueve y los domingos y festivos también por la mañana de once a dos, salvando el momento cuando hay alguna misa».

«La novedad más importante con respecto a otros años -destacó- está en la forma, sobre todo en la forma en que se presenta el belén, es un Belén más diáfano que en años anteriores y como ya he dicho de dimensiones parecidas, tiene una forma semicircular, es una forma redondeada por lo cual el Belén se puede ver de un solo vistazo completamente y luego se puede ir viendo detalle a detalle todas las escenas que tiene, otras novedades por ejemplo, son: en Egipto hemos colocado un trozo del Nilo donde un templo egipcio se refleja y es un efecto precioso, otra novedad, es el primer lago, que es el lago de Nazaret, hay un efecto de niebla, una especie de bruma que corre por encima del agua; hay una escena nueva que



Podrá visitarse hasta el próximo 9 de enero./LAMORA

es el edicto, que ha sido totalmente creada por nosotros».

Siguen informándonos Carlos del Olmo de otras novedades: «También existen figuras modeladas por miembros de la Asociación, concretamente hay un caballo precioso y sobre todo, hay una novedad importante y es un cuento navideño en el que ha colaborado mucha gente de la localidad, el grupo de teatro, personas que han redactado el cuento, Radio La Roda con su realización y pretendemos que sea un cuento en el que existe un diálogo entre madre e hijo, y a partir de ahí, comienzan aparecer personajes, acompaña-

dos de efectos de luces y sonido, lo que se llaman efectos especiales y que va controlado por un ordenador que hace que salga todo más o menos puntual, a la vez que se va iluminando la escena según la que corresponda a la narración que se está oyendo en ese momento. Esperemos que guste ya que es nuestra primera experiencia en mezclas de sonido y todo esto ha supuesto un trabajo extra. Con conformamos con que guste y que esta primera quede bien. Esta narración se hace cada hora, a partir de la siete de la tarde, dura unos veinte minutos. También están las clásicas figuras en movimiento, la

Sagrada Familia, San José, el Panadero, el niño cerrando y abriendo la fuente...»

Carlos del Olmo puntualiza que todos estos datos para la construcción de las escenas «la sacamos del Evangelio, aunque los Evangelios Canónicos cuentan muy poco de la niñez de Jesús; nos basamos bastante en los evangelios apócrifos y en la tradición cristiana que en este sentido es muy rica, muy espectacular, muy acogedora y bastante entrañable».

El Belén pueden admirarlo hasta el 9 de enero, en horario de siete a nueve de la tarde todos los días y festivos de once a dos.

Concierto de Navidad en la Casa de la Cultura de La Roda con la Sinfónica de Kiev

El evento está programado para el próximo domingo, a las siete y media de la tarde

LAMORA/ LA RODA Este domingo, día 26, a las siete y media de la tarde, se celebra un concierto de música clásica en la Casa de la Cultura de La Roda, patrocinado por Caja Castilla La Mancha.

El domingo, día 26, a las siete y media de la tarde, se celebra un extraordinario concierto de música a cargo de la Orquesta Sinfónica del Palacio de Música de Kiev, patrocinado por la Caja de Castilla La Mancha.

La Orquesta Sinfónica de Kiev, fundada hace quince años con profesores de la Academia de Música de dicha ciudad. Hoy en día, esta célebre agrupación musical, reconocida en el mundo en sus obras maestras de Tchaikovsky, Ravel, Beethoven, Karl Oitaviano, Liszt, Strauss... Esta Orquesta, ha realizado gi-

ras con éxito de críticas y público por Estados Unidos, Japón, Corea, Alemania, Brasil, Argentina, Francia y naturalmente España.

Es reconocida por el virtuosismo de sus componentes, muchos de ellos brillantes solistas, así como por un sonido instrumental perfecto. El programa de Navidad y Año Nuevo de esta Orquesta es extraordinario.

En este concierto se podrá escuchar en la primera parte:

Obertura de «El murciélago», Marcha Jubel, Polka-mazurka «Frauen Herz», Kaizer-Walzer de Johan Strauss II y Polka Bayern, Vals Transactionen de Josef Strauss.

En la segunda parte, interpretarán las obras: Polka «Truenos y relámpagos», La Libella, Polka-mazurka «Fata-Morgana», Polka Perpetum-Mobile, Vals «El Danubio Azul», todas de Johan Strauss II; Marcha Radetzky de Johan Strauss I y el Vals «Delirien» de Jo-

sef Strauss.

La interpretación elegante de los vals y polkas de Strauss y las obras navideñas de esta Orquesta, han tenido gran éxito en toda Europa y América.

Durante los cinco últimos años, la Orquesta ha sido dirigida por Alexei Baklan, excelente director y de exquisito gusto musical. Dirige la Ópera Nacional de Ucrania y los Teatros de la Ópera de Eslovenia, Alemania, Bélgica y Japón. Además el público español, según la crítica tiene buenas referencias del director Alexei Baklan.

«Esperemos que la interpretación y las obras escogidas sean del gusto de los espectadores que acudan a la Casa de la Cultura. Por otra parte, tenemos la referencia de que todas estas orquestas que han pasado por la localidad en estas fechas, interpretando este tipo de conciertos han tenido un gran éxito de público y ha gustado muchísimo», concluyó Amparo Roldán.



Cartel del concierto./LAMORA

► INFRAESTRUCTURAS

El Ayuntamiento apuesta por la zona del hospital para la estación de autobuses

L. BONETE/ ALMANSA

El alcalde de Almansa ha hecho pública la intención del equipo de gobierno que dirige de ubicar de manera a la nueva estación de autobuses (cuando se construya) en una zona próxima al hospital comarcal.

En referencia a este asunto hay que recordar, que en todas las ocasiones que se ha hablado de este tema, el lugar que se tenía elegido o previsto era la explanada aledaña a la estación de RENFE en el barrio de San Roque, así pues, estamos ante un nuevo e importante giro de opinión del alcalde Antonio Callado que, en referencia a la estación de autobuses, parece que no tiene muy claro qué es lo que quiere hacer. Veremos si en una próxima intervención no se cambian de nuevo los criterios.

La realidad es que el equipo de gobierno está tras la compra de unos terrenos ubicados en la cercanía del nuevo Hospital Comarcal, y a respecto Callado ha manifestado que «según el PGOU vigente, la estación de autobuses de Almansa siempre ha estado situada en los terrenos que posee RENFE, con la intención de que se pudiera compaginar con facilidad el trasbordo de los pasajeros del tren al autobús y viceversa».

Desde el punto de vista de Antonio Callado, «con el nuevo planteamiento de la ciudad a raíz de la definición y de las obras del hospital, una estación junto a la de RENFE quedaría desplazada».

OPCIONES. Callado adelantó que las gestiones de búsqueda de terrenos donde ubicar la nueva estación de autobuses le había sido ya encomendada al concejal de Urbanismo Juan Milla. «Hemos visto ya opciones -dijo Callado- y puedo asegurar que nos gustan varios sitios. Juan Milla ya ha hablado directamente con los propietarios de los terrenos que podrían ser los elegidos, todos ellos cercanos o próximos al nuevo hospital comarcal, con el objeto de tantear las posibilidades de compra».

Callado aseguró que la política del equipo de Gobierno en este tema pasaba por adquirir unos terrenos lo mejor ubicados posibles. «Queremos -dijo- que los terrenos, a ser posible, no cuesten dinero al Ayuntamiento de Almansa. Para ello veremos la posibilidad de acudir a las permutas, al desarrollo urbanístico, y de esa manera podamos realizar una operación beneficiosa para todos».



Iluminación navideña en el centro de la ciudad./LUIS BONETE

La iluminación y decoración navideñas destacan por su calidad

Los almanseños tienen la oportunidad de ganar 6.000 euros gracias a la campaña organizada por los comerciantes locales

• Tanto la iluminación de las calles de la ciudad, como el ambiente musical que se sirve a través del cableado de TV Almansa, han sido muy bien recibidos por los almanseños.

LUIS BONETE/ ALMANSA

Almansa y sus vecinos es una ciudad de costumbres, por ello, tras el gran esfuerzo realizado a lo largo de los últimos años por parte de los comerciantes, estos comienzan a recoger sus frutos en forma de reconocimiento a su labor. Un año más, Almansa se ha vestido de luz y sonido gracias a la campaña navideña puesta en marcha desde el sector del comercio. Las calles bulen de actividad y, la luz y la música hacen más llevaderas, más ambientadas las tradicionales compras de Navidad.

GRAN ACEPTACIÓN. Esta delegación en Almansa de La Tribuna de Albacete, a pesar de ser este año más reducido el número de viales y calles que han decidido colaborar en la campaña organizada por el sector del comercio, ha podido comprobar que los vecinos han recibido de muy buen talante el que las principales calles de Almansa

se encuentren iluminadas en unas fechas, la Navidad, en la que se sale de manera masiva a las calles.

LUZ Y SONIDO. Tanto la iluminación, como el sonido que estos días se escucha a través de altavoces estratégicamente ubicados, dan estos días a las calles almanseñas un aire especial, que invita a salir, pasear y colabora a que las compras de estos días se realicen en un ambiente relajado y de cordialidad.

El sector del comercio, realizando un gran esfuerzo y con la colaboración de las instituciones se ha centrado en los días previos a la celebración de la Navidad, en la organización de su habitual campaña y siempre con el objeto de convertir a Almansa en una ciudad apetecible donde los consumidores locales y de la comarca puedan, de manera cómoda y fácil, y dentro del contexto de un buen ambiente, llevar a cabo sus compras.

6.000 EUROS PARA GASTAR EN UN SOLO DIA. Tal y como se ha venido realizando en otras ediciones, la campaña navideña del 2004, se sustenta en dos pilares fundamentales: por un lado, la llamativa iluminación de un buen número de calles del centro de la

ciudad (donde se ubican el mayor número de comercios), y en segundo lugar, el sorteo de 6.000 euros, cuyo beneficiario/a deberá, según las bases del sorteo, gastar

esa cantidad en menos de veinticuatro horas en los comercios que desee, siempre que estos estén abiertos a la citada campaña navideña.

Ambientación musical

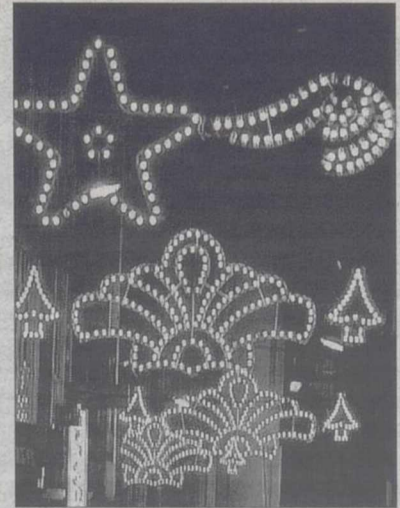

Iluminación en San Roque.

En cuanto a lo que se refiere a la iluminación de las calles y principales zonas de la ciudad, el comercio un año más ha retomado, con una gran aceptación, la ambientación musical con la colaboración inestimable de TV Almansa, la cual, a través de su cableado y con altavoces situados en puntos estratégicos, dotan a las calles de un ambiente musical muy agradable.

La iluminación de las calles, como ya viene siendo habitual, se puso en funcionamiento desde las 18,00 hasta las 22,00 horas. Ya desde el pasado día 18 de diciembre, las calles permanecen iluminadas hasta las 2,00 horas de la madrugada.

En cuanto al sorteo ante notario de los 6.000 euros, pilar básico de la campaña de Navidad del comercio, y según ha comprobado esta delegación de La Tribuna en Almansa, todos los centros participantes de la misma están entregado ya sus tickets, siempre según sus propios criterios de ventas; el sorteo ante Notario será a finales del presente mes de diciembre, y tras confirmarse el beneficiario, este deberá de gastarlo en veinticuatro horas en los comercios de Almansa.

De todo y para todos

Si es MoviStar acertarás

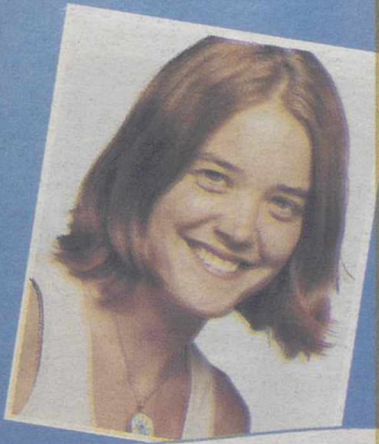

Sorpréndela



TSM 6



LG C3100

REGALA MOVISTAR ACTIVA

desde

69€*

Distribuidor Oficial

Telefónica
MoviStar



HASTA 100€ DE SALDO GRATIS**

Ven y te asesoraremos personalmente en:

SECITEL COMUNICACIONES
C/ Dionisio Guardiola, 39
Albacete
Tel.: 967 550 100

INFORALBA
C/ Baños, 15 - 17
Albacete
Tel.: 967 226 850

SAYCU ELECTRONICA
C/ Virgen, 15
Tarazona de la Mancha (Albacete)
Tel.: 967 480 734

*IVA RECOMENDADO. IVA INCLUIDO. PACK MOVISTAR ACTIVA TSM6 69 EUROS. OFERTA VÁLIDA HASTA EL 31/12/04. **EUROS DE SALDO: 25 EUROS INICIAL + 4 EUROS AL ACTIVAR EL PACK DEL 16/12 AL 31/12 + 6 EUROS CUPÓN ACTIVA + EL MISMO IMPORTE DE LAS RECARGAS REALIZADAS DEL 16/12 AL 30/01/05 HASTA 65 EUROS. INGRESO DEL 20 AL 28 DE FEBRERO DE 2005. CON EL SALDO ADICIONAL DISPONIBLE TRAS LA ACTIVACION DEL PACK, NO PODRAN REALIZARSE LLAMADAS A NÚMEROS CON PREFIJOS 803, 806 Y 807.

Elogios del alcalde a los ganadores del programa 'Hellín Joven-Universidad Creativa'

Indicó que los proyectos merecedores de premios tendrán su aplicación futura en la ciudad, al haberse habilitado en dicho sentido una partida presupuestaria

• La iniciativa se volverá a poner en marcha el año que viene, habiéndose incluido en el Presupuesto una partida que permitirá su ampliación en número de participantes.

ANGEL ROMERO / HELLÍN

Tras la entrega de becas del programa «Hellín Joven-Universidad Creativa», que tuvo lugar en días pasados y de la cual informamos en su momento, los ganadores de esta primera edición mantuvieron ayer un encuentro con el alcalde de la ciudad, Diego García y la concejala de Juventud, Esther Esparcia, en el Ayuntamiento, donde procedieron a explicar los apartados más significativos de los proyectos que han estado realizando durante los pasados meses, con los que han obtenido los correspondientes galardones.

Más de cincuenta jóvenes universitarios han participado en esta iniciativa, creada a nivel de la Comunidad Autónoma y siendo Hellín una de las primeras ciudades donde ha comenzado a aplicarse. A través de la misma se daba oportunidad a los estudiantes que se encuentran en la recta final de sus respectivas carreras, para que planificasen proyectos susceptibles de aplicarse a nivel local, percibiendo por su trabajo una compensación económica, a la vez que optaban a los premios que han designado las mejores iniciativas, a juicio del jurado calificador.

SATISFACCIÓN. Los premiados expresaron su satisfacción por este plan, que les ha permitido desarrollar planificaciones de muy variada índole, con el denominador común antes indicado de incidir a través de las mismas en apartados que pueden afectar positivamente el entorno hellinero, cuando se lleven a la práctica.

Precisamente en dicho aspecto se manifestó el primer edil, al asegurar que el trabajo realizado no caerá en saco roto, sino que, bien al contrario, tratará de irse aplicando en el futuro, ya que con ello se mejorarán las condiciones de vida a nivel general.

DOTACIÓN ECONÓMICA. Después de resaltar el mérito de estos jóvenes, Diego García indicó que el programa Universidad Creativa tendrá su continuación de cara al futuro, tras haberse habilitado en dicho sentido una partida económica en el Presupuesto municipal del año 2005, para cubrir la aportación a realizar por el Ayuntamiento, e incluso posibilitar que la próxima edición cuente con un mayor número de participantes, asegurando que con ello no se es-



Los premiados en el programa Universidad Creativa, en el Ayuntamiento de Hellín./ANGEL ROMERO

taba haciendo ningún regalo, sino valorando en su justa medida el esfuerzo realizado por estas personas.

Finalmente y como premio añadido a los ganadores, Diego García anunció que el Ayuntamiento posibilitará que disfruten

de un fin semana todos juntos, con el fin de que puedan conocerse e intercambiar experiencias sobre los trabajos presentados, que han

sido merecedores de estos premios, recordando que la iniciativa volverá a ponerse en marcha, con la ampliación de participantes.

Entregados los premios del Concurso de Escaparates

ANGEL ROMERO / HELLÍN

Ayer se procedió a la entrega de los premios del Concurso de Escaparates, organizado por la Concejalía de Festejos. El jurado calificador, integrado por Pilar Roche Muñoz, concejala de Festejos, como presidenta, Herminia Ruiz Sanz, secretaria, y actuando como vocales María Dolores García Serrano (Asociación de Mujeres Progresistas), Manuel García Rodríguez (Halcón Viajes), Ana María Verdú García (Asociación de Mujeres Empresarias), Rosalía González García (Asociación de Mujeres de Agramón), Pilar Requena Peña (Caramelos La Elisa) y María del Carmen Juárez Ruiz (Asociación de Amas de Casa), otorgó el primer premio, consistente en un viaje a Palma de Mallorca, de cuatro días de duración, con todos los gastos pagados, para dos personas, obsequio de Halcón Viajes, a Valme Floristas. El segundo puesto, patrocinado por Torres Televi-

sión y dotado con un equipo DVD, fue para el establecimiento Algo Diferente. Los lugares tercero y cuarto, que comprendían sendas cenas para dos personas en el Restaurante Emilio y Hotel Reina Victoria, respectivamente, correspondieron a Boutique Celia y Santiveri. Finalmente, el quinto premio, dotado con un lote de productos navideños La Elisa fue para Librería Leo.

CABALGATA DE REYES. En otro orden, Pilar Roche anunció que, a pesar de estar previsto inicialmente que la Cabalgata de Reyes no saliese de su lugar tradicional, en las Puertas de Madrid, ante las obras que se estaban realizando en la calle Alfarerías, finalmente al haberse conseguido acelerar las mismas, no habrá impedimento en que el desfile se inicie en dicho lugar, por lo que en este sentido no habrá variación con respecto a los años anteriores.



Escaparate de Valme Floristas./ANGEL ROMERO

El cortejo de los Magos de Oriente comenzará a las cinco y media de la tarde, con el siguiente itinerario: Puertas de Madrid, Alfarerías, Benito Toboso, el Aguila, Buenavista y Melchor de Macanaz, desde este punto, el recorrido se ampliará por la calle San Juan de Dios, Gran Vía y López del Oro, continuando por plaza de Santa

Ana, Mesones, Plaza Nueva, Arco de Justo Millán, Rabal, plaza de la Iglesia, el Sol y Jardín Martín Parras. Terminado el mismo, Melchor, Gaspar y Baltasar se despidirán de los niños desde el balcón del Ayuntamiento. Los Reyes Magos llegarán este año a Hellín en helicóptero, al Campo de Fútbol de Santa Ana, en la mañana del día 5.

OPINIÓN

El Nacimiento de Munera

LUCIO LÓPEZ RAMÍREZ

Uno de los pueblos que ofrece un Nacimiento, en cuanto a su topografía y a la decoración que le ha prestado la historia, lo he cruzado varias veces en mis viajes a Albacete, después y de forma reiterativa se me ha presentado ante mis ojos como lo que es un auténtico Portal de Belén.

Me estoy refiriendo a Munera, que nos ofrece el más bello de los Nacimientos en un doble escenario. Una cosa que es tan natural y en la que el turista no suele reparar a diferencia del viajero que se lleva en la retina todos estos detalles que forman el paisaje que modula el carácter y el alma de un pueblo.

Munera, en su vega y en su dulce caserío situado en una ladera, podemos decir que lo tiene todo: un sotillo encantador, siempre verde, donde bien podemos imaginarnos las bodas de Camacho, y en este valle dulce y sonriente unos chopos temblones nos saludan con sus hojas trémulas; un río, el Córcoles, cuya agua semiestancada parece estar simulada por cristales, como los que adornan los portalicos de Belén del hogar, y sus riberas están alfombradas por cepellones de hierba, que encuentran en el agua su mayor espejo, sin pensar que en el verano, con el estiaje, perderá su encanto, como don Quijote buscaba allí mismo que se rompiera el conjuro del encanto que mantenía a su amada Dulcinea tan lejos de la cercanía de la realidad y de la fantasía de los propios sueños.

Pero no es sólo su río, que discurre con su mansedumbre de buey, también es su valle, con sus chopos como liras, donde el viento ensaya su música sacra del Mesías; su hierba aterciopelada donde pastan las ovejas del mejor lugar para dar la leche blanca del queso manchego; su puente estrecho donde los conductores muestran su educación cediéndose el paso, como en la puerta de un hall donde nos espera la cena pantagruélica de la Navidad. No, no es sólo esto, porque Munera tiene algo más: tiene un castillo desmo-

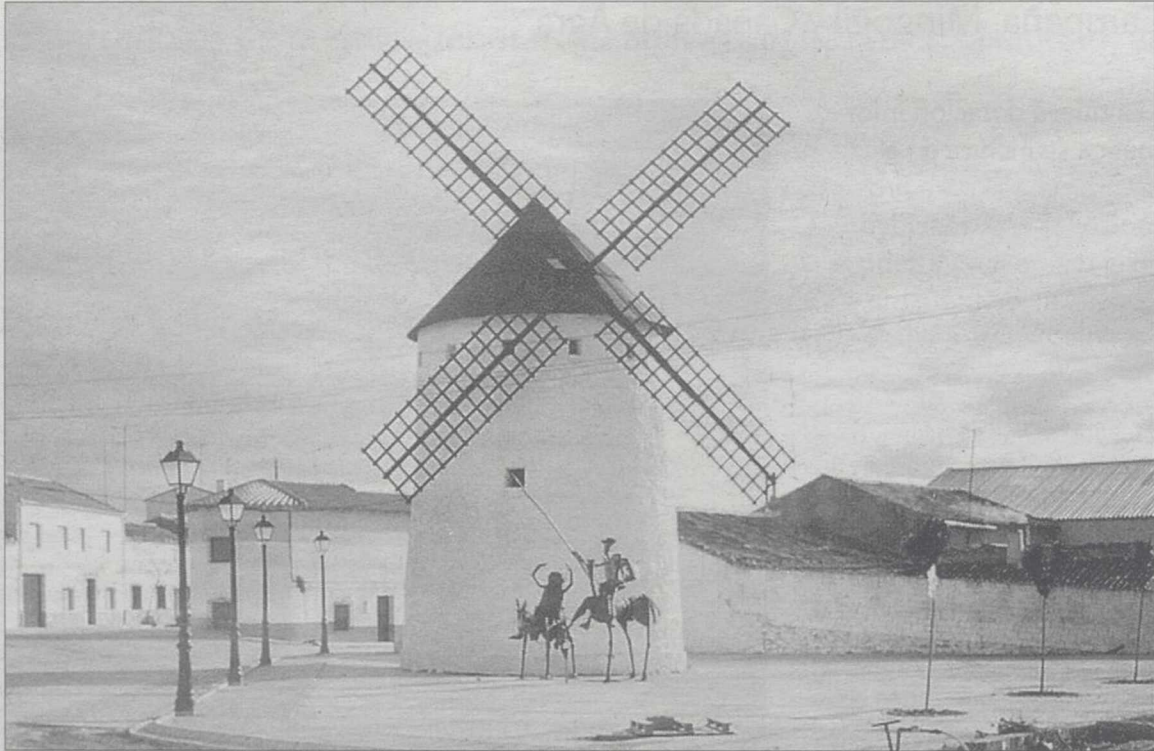

chado, cuyas torres los años han lamido y cuyas murallas han resistido en una eterna pugna, que el tiempo inexorable no ha podido arrasarlas del todo porque estaban llamadas a perpetuar el Portal de Dios que es Munera.

Y frente al castillo y lamiendo la carretera serpenteante, se encuentran unas concavidades calizas, donde se ha formado la cueva, pues la propia naturaleza ha excavado aquí la gruta más hermosa y más piadosa para que se pudiera realizar el milagro del nacimiento del Hijo de Dios.

Munera tiene, además de su Portal de Belén, su Pórtico Literario, que auspició don Enrique García Solana, y que se mantiene como una manifestación más de las artes y las letras, que aquí parecen estar soterradas en las aguas de su pozo para salir a la luz y hacerse viento en las aspas del molino. Don Enrique, un hombre bueno, docto y sabio, escribió sus libros elaborados y amasados con pan y paz, como es «Munera por dentro».

Y él nos enseñó a querer más a Munera, porque es un pueblo ac-

tivo, emprendedor y moderno, situado estratégicamente junto a la carretera, con una antigua y fresca sabiduría, con la que ha sabido fundir su pasado, su presente y su futuro y hacer de los tres un palpante presente, porque el casco urbano es otro escenario donde se

Munera se ha extendido en un constante progreso de prosperidad y modernidad

ha conjugado la historia con la actualidad de la vida cotidiana, en una dialéctica de trabajo de amor fecundo, con la cual este pueblo se gana el pan cada día laborando, amando y creando, porque sin labor ni amor no hay desarrollo, armonía ni creación.

Munera sigue siendo el pueblo donde sus hijos se han empapado los ojos de campos ondulados de

monte bajo, de trigos o de cepas por donde merodea la perdiz y se agazapan en su madriguera y corren la liebre y el conejo. Y, junto a la carretera, se han situado los restaurantes que nos hacen recordar las bodas de Camacho, sacándonos de nuestro ensimismamiento y alertándonos de que hoy se celebran los bautizos de los niños que nacen en el Portal de Munera, las comuniones, las bodas y otras conmemoraciones. Y en frente se alza el grande y flamante polideportivo, que está invitando a los hijos de Munera al deporte continuo para estar en forma, y la estación de servicio, que nos avisa de que miremos a la aguja que nos marca la carga del depósito del combustible. Y es que al amparo y a la querencia de su carretera, Munera se ha extendido y ha crecido en un continuo progreso de prosperidad y modernidad, como se demuestra por las casas adosadas con fachadas y terrazas blancas, como palomas o casitas de Galilea.

Y, a pesar de su modernidad, el pueblo de Munera es también un Nacimiento o un Belén viviente to-

dos los días del año, porque se cubre a nuestros ojos apenas montamos la curva y el cambio rasante que parecen poner en nuestra mano.

Munera es un pueblo con calles en cuesta muy bien arregladas, algunas rectas y otras retorcidas, con rincones para soñar y leitarnos, con casicas y casones donde han vivido y viven en armonía labradores y jornaleros, cada uno ofreciendo lo más hermoso que puede dar, porque Munera es un pueblo franco y honesto, un pueblo donde da gusto pasar que nosotros sabemos que los de este lugar siempre nos tienen en cuenta, la mano, el favor y la amistad. Y es que aquí no falta de nada y todo nos lo brindan sus paisajes que parecen las figuras sagradas de un auténtico Portal. No le faltado a Munera: el sembrador, el segador, el trillador, el molinero, el panadero, el pastor, la lavandera. No le falta a Munera su torre de agua o monumento al agua, que se valiza con la torre de su Iglesia, minada en cúspide, como si los años le hubieran puesto una caperuzita, no le falta su plaza urbanizada y ajardinada con casas señoriales que la rodean dan prestancia; no le falta su Ayuntamiento, central y comercial, con tanta animada; no le falta sus calles formando costanillas donde se abren, en un juego de paz, amor y castidad, los hogares más humildes, en los que nos ramos para encontrar el ejemplo de educación, sencillez y bondad.

Aquí he recibido las ayudas que he necesitado, aquellas que me han presentado en mis viajes de paso, y por su bello paisaje castizo y noble paisanaje me quedado prendado de Munera. La llevo en mi corazón como el Portal de Belén y un cuento de realidad, hecha de amor, de ilusión de ficción y de realidad, como un pueblo hecho para la sabiduría, la esperanza, la simpatía, los favores y la ilusión.

MUNERA:
¡Munera! / un pueblecito en la
cuesta, / guardando grata riberas
¡Ay, Munera, quién te viera, / cuando
tus chopos se mecen / en el viento
ventolera!

Tu chocho, el chocho temblón
ha puesto de tal manera, / que
tapar a Jesús / quiere hacerse
palmera.

¡Munera! / un castillo de
chado, / que el tiempo viejo ha
mado / su antigua fuerza guerrera
¡Munera! / con su puente de
lén / que cruza la carretera, / la
Córcoles bajo el puente / se queja
en finta torera.

¡Munera! es un Portal de Belén
para el que sueña y espera
trar aquí a Jesús / en una gruta
quiera.

¡Munera! / cuánta mies y
to trigo / que se ha trillado en
eras, / cuánto polvo y cuánto
/ levanta la tolvana.

¡Hay un Portal de Belén / en el pueblo
pueblo de Nazaret / en el pueblo
Munera!

Trabajamos para mejorar



Para seguir mejorando la calidad de nuestro servicio, estamos trabajando en nuestras instalaciones. Por este motivo, nos vemos obligados a interrumpir temporalmente el suministro eléctrico.

ZONAS AFECTADAS:

MINGOGÍL -Pedanía de Hellín- Día 30 de Diciembre de 2004.
De 11:30 a 12:30. Localidad entera.

NAVA CAMPAÑA -Pedanía de Hellín-
Día 30 de Diciembre de 2004. De 09:30 a 10:45.

C/ Maestros, La Rosaleda, Rural, Mayor, Montes, El Castillo, Iglesia, Zapatero, Cine y adyacentes.

Si el trabajo finalizara antes de la hora indicada, restableceremos el suministro de forma inmediata y sin previo aviso. Rogamos a nuestros clientes disculpen las molestias.



INFORMACIÓN SOBRE CONVOCATORIA PARA ADJUDICAR CONTRATO

Para conocimiento de los interesados se hace constar que en el Boletín Oficial de la Provincia de fecha 22 de Diciembre de 2004, se ha publicado anuncio oficial convocando concurso para adjudicar el contrato de ejecución de obras de construcción de 56 viviendas de Protección Oficial de Régimen Especial a construir en la Parcela de resultado nº 9 B de la U.A. nº 29 del POM de Albacete.

El plazo de presentación de proposiciones finaliza el 17 de Enero de 2005, a las 14 horas, pudiendo obtenerse información por teléfono (967 1910 47), o personalmente en la sede de esta mercantil, sita en la Calle Cruz, número 68, bajo (Albacete).

Albacete, a 22 de Diciembre de 2004.-
LA DIRECTORA GERENTE
Fdo.- Encarnación Tolosa Carrión



Alcalde de Villarrobledo, Pedro Antonio Ruiz, con algunos de los usuarios de Asprona en Villarrobledo. / TERESA JIMÉNEZ

Centro de Educación Especial Infanta Elena celebra la Navidad

Trabajadores y alumnos del centro celebraron estas entrañables fiestas con un tradicional chocolate con churros

El alcalde de Villarrobledo, Pedro Antonio Ruiz, junto a los alumnos, padres y trabajadores del Centro de Educación Especial Infanta Elena, Asprona de Villarrobledo, participaron en una tradicional fiesta navideña.

TERESA JIMÉNEZ / VILLARROBLEDO. Este año viene siendo tradicional en el periodo navideño los alumnos, padres y profesores del Centro de Educación Especial Infanta Elena de Villarrobledo celebraron estas fiestas con un tradicional chocolate y churros la llegada de la Navidad. La celebración contó con la presencia del alcalde, Pedro Antonio Ruiz, la responsable del área de Bienestar Social en el Ayuntamiento, María José Parra, miembro de la junta directiva y voluntarios del Colegio de Educación Especial. Los padres de los usuarios del centro prepararon un delicioso chocolate para todos los asistentes en un acto que llenaron el salón de las instalaciones educativas. El alcalde, Pedro Antonio Ruiz

Santos, se mostró muy satisfecho de compartir la alegría de todos los que conforman la Asociación de Personas con Discapacidad Intelectual en Villarrobledo en Navidad.

El primer edil indicó que «todos tenemos diferencias y discapacidades que en algunos casos se notan y en otros no se pueden notar, pero radicalmente todos somos iguales».

El máximo responsable político en el Ayuntamiento de Villarrobledo destacó el gran esfuerzo que está realizando la asociación por las personas que más lo necesitan, en este caso, sesenta usuarios son los que aprovechan el servicio que prestan los trabajadores en sus distintas áreas.

Este año que está a punto de finalizar ha servido para poner en marcha en el Centro de Educación Especial Infanta Elena un servicio de atención temprana que atiende a un total de trece niños de Villarrobledo y otras localidades de la comarca.

En cuanto a los proyectos previstos por Asprona para el año 2005, el alcalde de Villarrobledo recordó que en apenas un mes o

Ruiz Santos recordó que en breve se iniciarán las obras de un nuevo edificio de Asprona

mes y medio comenzarán las obras de un nuevo edificio, anexo al actual, donde previsiblemente en un año estará ampliado el servicio que presta la asociación local con tratamientos para el desarrollo futuro de las personas con discapacidad.

El Ayuntamiento de Villarrobledo mantiene un convenio de colaboración con la Asociación de Personas con Discapacidad Intelectual que no es suficiente «si no fuera por el ímpetu con el que trabajan las personas que conforman Asprona, un agran familia que componen el pueblo de Villarrobledo», añadió Ruiz Santos.



Los Reyes Magos sorprendieron a los alumnos del Centro Infanta Elena. / T. JIMÉNEZ

Servicio de atención temprana



Alumnos del Centro.

Por su parte, la titular de de Bienestar Social, María José Parra, elogió la labor de los profesionales que atienden las instalaciones de Asprona en Villarrobledo. Como el alcalde, María José Parra, felicitó el esfuerzo de todos los miembros de Asprona por ofrecer más y mejores servicios a las personas que lo necesitan, en este sentido, subrayó la puesta en funcionamiento del servicio de atención temprana para ofrecer un tratamiento terapéutico incluso a prematuros. Parra indicó que este servicio comienza en los niños prematuros hasta la edad de los seis años a través de la atención especializada de profesionales expertos en la discapacidad intelectual.

Por otro lado, la concejala de Bienestar Social refirió otro de los importantes servicios que presta Asprona de Villarrobledo en la vivienda tutelada para discapitados psíquicos que se mantiene a través de un convenio entre el Ayuntamiento y Asprona, siendo la asociación la encargada de gestionar el servicio de la vivienda tutelada cuyo espacio, ubicado en la calle Garrote de Villarrobledo, atiende un total de ocho plazas, de las cuales cinco están cubiertas, existiendo una plaza más de respiro familiar para descargar la labor de dependencia de la persona afectada.

GUÍA INMOBILIARIA

AGENCIA Inmobiliaria Tarruella
 API: EMILIANO TARRUELLA YAGUE
 AGENTE DE LA PROPIEDAD INMOBILIARIA

Tarruella

les

desea

Feliz

Navidad

INFORMACION
 Tesifonte Gallego, 14
 Entrepantana
 Tef. 967 50 55 07

tcinmo
 ASESORES INMOBILIARIOS

Collado Piña, 10
 ☎ 967 24 44 41
Ríos Rosas, 69
 ☎ 967 66 33 00
Albacete

PISO EN VENTA REF: 3011 ZONA INDUSTRIA
 3 dormitorios, 1 baño, cocina amueblada, lavadero, despensa, suelo terrazo, puertas pino, ventanas aluminio.
P.V.P.: 108.182,18 Euros
 (18.000.000 Ptas.)

PISO EN VENTA REF. 3563 ZONA FRANCISCANOS
 100 m2. útiles, calefacción individual, 1 baño, 3 dormitorios, de origen.
P.V.P.: 153.258 Euros
 (25.500.000 Ptas.)

PISO EN VENTA. REF 709. ZONA CENTRO. (fotos)
 125 m2. 4 dormitorios, baño y aseo, cocina con lavadero acristalado y salón. Ascensor y calefacción central. Plaza de garaje.
P.V.P.: 246.414,96 Euros
 (40.000.000 Ptas.)

ATICO EN VENTA OBRA NUEVA (REF. 2904) B° SAN PEDRO
 105 m2. útiles, 4 dormitorios, baño, aseo, salón de 27 m2., terraza de 45 m2. Primeras calidades. Plaza de garaje.
P.V.P.: 240.385 Euros
 (40.000.000 Ptas.)

ATICO EN VENTA REF: 3069 ZONA CARRETAS
 60 m2 útiles, 2 dormitorios, 1 baño, cocina amueblada con electrodomésticos, lavadero, 3 empotrados, suelo mármol, ventanas aluminio/dobles abatibles, puertas roble, terraza 21 m2. con muebles, barbacoa.
P.V.P.: 186.313,75 Euros
 (31.000.000 Ptas.)

LOCAL EN VENTA REF. 443 ZONA SEMICENTRO
 60 m2., local comercial en basto, agua, luz, 4 m. de fachada.
P.V.P.: 73.563 Euros
 (12.240.000 Ptas.)

www.tcinmo.com
email:tcinmo@tcinmo.com
902 929 244



SANCHEZ DEL RIO GRUPO INMOBILIARIO

C/ La Caba N° 8 Tfno: 967504206
 ALBACETE.
 : www.sanchezrio.com

PISO EN VENTA, calle Cid, 3 dormitorios, 2 baños, salón, garaje, calefacción individual. Cocina amueblada. Precio: 204.344 Euros. Ref: 7552.

PISO EN VENTA, calle Cristóbal Lozano. 104 M2. útiles. 4 dormitorios, trastero, garaje. Suelo de parquet. Precio: 204.300 Euros. Ref: 7402.

PISO EN VENTA, calle Doctor Ferrand. 3 dormitorios. Baño, aseo, amplio salón. Calefacción individual. Precio: 165.270 Euros. Ref: 7459.

PISO EN VENTA, calle Plaza de la Mancha. 5 dormitorios, 2 baños. Calefacción. Ascensor. Cocina amueblada. Plaza de garaje. Primera calidad. Ref: 6918.

ATICO EN VENTA, calle María Marín. 90 M2. útiles. 3 dormitorios, 2 baños, salón. Trastero. Garaje. Terraza de 30 M2. Precio: 228.383 Euros. Ref: 7523

PISO EN VENTA, calle San Pablo. 2 dormitorios, cocina independiente, nuevo a estrenar. Precio: 123.207 Euros. Ref: 7515.

PISO EN VENTA, calle Miguel López de Legazpi, 3 dormitorios, 2 baños, salón, calefacción individual. Trastero. Garaje. Nuevo. Ref: 7522.

DUPLEX EN VENTA, calle Antonio Machado, 3 dormitorios, 2 baños, salón, calefacción individual. Cocina amueblada. Precio: 210.350 Euros. Ref: 7415.

PISO EN VENTA, calle Arquitecto Vandelvira, 4 dormitorios, 2 baños, salón. Reformado. Calefacción individual. Precio: 156.260 Euros. Ref: 7342.

PISO EN VENTA, calle la Caba, 3 dormitorios, baño, aseo, salón, Precio: 186.313. Euros. Ref: 7458.

PISO EN VENTA, calle Salamanca, 6 dormitorios, 2 baños, salón de 40 M2. plaza de garaje. Calefacción individual. Cocina amplia. Primera calidad. Ref: 7430.

PISO EN VENTA, calle Tinte. 3 dormitorios, 2 baños, salón. Garaje. Calefacción y Ascensor. Primera calidad. Ref: 7440.

ALBACETE INMOBILIARIA API

ALBACETE INMOBILIARIA

- **ZONA PAJARITA.** 8º con ascensor, 85 m2., 3 dormitorios, cocina, baño, calefacción central. **116.596,34 €.** (19.400.000 Ptas.)

- **PEREZ PASTOR.** 3º con ascensor, 120 m2., 4 dormitorios, cocina, baño, aseo, trastero. **153.258,08 €.** (25.300.000 Ptas.)

- **ZONA DE LA ESTACION.** 2º sin ascensor. 3 dormitorios, cocina, salón, baño. **91.953,85 €.** (15.300.000 Ptas.)

- **ARQUITECTO VANDELVIRA** 6º con ascensor, 4 dormitorios, cocina, salón, baño, aseo, calefacción individual. **150.854, 03 €.** (25.100.000 Ptas.)

- **ZONA DEL ENSANCHE** 3º sin ascensor, cocina, salón, 2 dormitorios, baño, aire acondicionado, trastero, reformado. **104.275,6 €.** (17.350.000 Ptas.)

- **ZONA PERPETUO SOCORRO** Casa en planta 1ª, 2 dormitorios, salón-doghe, cocina, baño, calefacción, aire acondicionado. **119.603,4 €.** (19.900.000 Ptas.) Negociables.

- **ZONA FERIA.** 90 m2., salón, 3 dormitorios, calefacción. Reformado. **132.222 €.** (22.000.000 Ptas.)

- **PISO EN CONSTRUCCIÓN ZONA PRYCA.** 2, 3 dormitorios y áticos con plaza de garaje

- **LOCAL ALQUILER INMEJORABLE SITUACIÓN.** 249 M2. Calle Marqués de Molins, frente al Gran Hotel.

Mayor, 67
 Tifs. 967 / 52 34 00
ALBACETE

VILLODREAMIRANDA
 Asesores Inmobiliarios

C/ Pérez Galdós, nº 28
 Albacete. Tef. 967 66 98 10
 967 66 98 10

COMPRAMOS SOLARES A CARA DE OBRA

VENTA DE GARAJES, LOCALS SOLARES EN TODAS LAS ZONAS DE ALBACETE. CONSULTENOS PRECIOS.

PLAYA, APARTAMENTOS EN LA COSTA ESPAÑOLA. PRECIOS BARATISIMOS

-ALQUILEREN EN TODAS LAS ZONAS DE ALBACETE. BARATISIMOS. ¡¡CONSULTENOS!!

- Se vende apartamento. ZONA FERIA, 72m, 2 dormitorios, cocina con lavadero acristalado, 1 baño, terraza, puertas roble, ventanas climatit, suelo terrazo, calefacción individual, patio de luces, trastero, garaje, dos ascensores, armarios empotrados. **REF.3166**
184.486,68 EUROS
 (30.696.000 PTAS)

- ¡¡OPORTUNIDAD!! Se vende ZONA S. PABLO, 90m, 4 dormitorios, cocina amueblada con galería, 1 baño, 1 aseo, baño, ventanas climatit, suelo terrazo, calefacción individual, patio trastero, ascensor. **REF.3185**
150.664,12 EUROS
 (25.068.400 PTAS)

- Se vende ÁTICO ZONA HOSPITAL, 86m, 2 dormitorios, comedor, 1 baño, 1 aseo, puertas roble, ventanas climatit, suelo terrazo, calefacción individual, trastero, garaje, ascensor. **REF.3164**
172.187,56 EUROS
 (28.649.600 PTAS)

- Se vende DUPLEX ZONA FERIA, 150m, dos plantas, 4 dormitorios, comedores (uno con chimenea), cocina, 2 baños, recibidor, balcones, terrazas, puertas roble, cocina climatit, suelo terrazo, calefacción individual, patio de luces, ascensor, garaje opcional. **REF.3162**
215.234,45 EUROS
 (35.811.999 PTAS)

- Se vende piso, ZONA PARQUE LINEAL, 115m, 4 dormitorios, comedor, cocina amueblada con isla de pila, 1 baño, 1 aseo, baño, ventanas climatit, suelo terrazo, calefacción central, ascensores. REFORMADO. **REF.3157**
20.133,91 EUROS
 (33.500.000 PTAS)

- ¡¡OCASIÓN!! Se vende piso, ZONA INDUSTRIA, 90m, 3 dormitorios, comedor, cocina amueblada, 1 baño, 1 aseo, baño, ventanas climatit, suelo terrazo, calefacción central, ascensores. REFORMADO. **REF.3156**
107.617,23 EUROS
 (17.906.000 PTAS)

Promolosa
 Promociones Inmobiliarias

Felices Fiestas



Polígono Industrial camporosso

- ÚLTIMA PARCELA en la mejor zona
- Desde 2.000 a 28.000 m2 divisibles
- Suelo totalmente consolidado
- Información:

967 191 122

SU oportunidad



«El Tardón» presenta mañana en Alcaraz «20 Años de Folclore»

En esta actividad se inician las actividades navideñas en la villa

LA TRIBUNA / ALBACETE

La presentación del libro de la Asociación Cultural «El Tardón» «20 años de Folclore» así como la proyección de un DVD en un grupo, el día veinticinco de diciembre a las 19,30 horas, en la Iglesia de San Francisco darán comienzo las actividades de Navidad en Alcaraz.

El día 26 tendrá lugar un recital de poesía titulado «Versos y Violines para Navidad» a cargo del escritor asturiano Celso Peyrux, en el salón de Actos del Ayuntamiento a partir de las siete de la tarde.

Dentro del Ciclo «Historia Viviente» organizado por la Asociación de Amigos de Alcaraz y «Alcutur» el día 29, en el Salón de Actos del Ayuntamiento, tendrá lugar una conferencia a cargo de Miquel Panadero, decano de la facultad de Humanidades, bajo el título «El Quijote».

La verbena de Fin de año, en la

Residencia de Estudiantes y el concierto de año nuevo a cargo de la Banda de Música Municipal (Plaza Mayor, 1 de enero, 13,30 horas) así como un concierto a cargo de la Orquesta Sinfónica de Albacete, el día tres de enero, en la Iglesia de la Trinidad (19 horas), completan las actividades musicales.

TEATRO. En el apartado destinado al Teatro, la compañía «El Pócico» representará la obra «Que sólo me dejas», de Antonio Paso, el día dos de enero en la Capilla de San Francisco, a partir de las 19,30 horas.

La programación se complementa con un monumental Belén municipal, instalado en el centro de Vandevira y la exposición «Memorias de una época» que dentro de las visitas guiadas de la oficina de turismo se puede contemplar en la Iglesia de San Miguel de Alcaraz. (La oficina de turismo cerrará



Comienzan las actividades navideñas en Alcaraz./LA TRIBUNA

los días 24 y 25, así como el día 1 de enero).

PRESENTACIÓN. Por otro lado, recordará que la Asociación Cultural

«El Tardón», presentará en Albacete la grabación de su último disco compacto, que lleva por título «Y pasaron los Años», el próximo día 28 de diciembre a partir

de las siete y media de la tarde en el Auditorio del Centro Cultural de la Asunción. Una buena ocasión para acercarse y compartir con el grupo este evento.

La barrajeña Isabel Montejano, medalla de la Casa de Castilla-La Mancha en Madrid

LA TRIBUNA / ALBACETE

La periodista Isabel Montejano, colaboradora habitual de La Tribuna de Albacete, ha recibido de la Casa de Castilla-La Mancha la Medalla de Bronce conmemorativa de esta Entidad de Bien Público, por su intervención en la institución del Patronato de Nuestra Señora de la Mancha, y correspondiente a una edición numerada de esta Casa Regional tiene para agradecer a sus colaboradores, con especial mención a la escena del Quijote en el año 2003.

AS DISTINCIONES. La distinción fue entregada al Delegado de la Catedral de la Almudena por Antonio Astillero Bastante, al historiador donante del mural de la Virgen don Vicente Carranza Escribano y a don Vicente Morales por su obra sobre dicha obra artística. Montejano presenta a las cinco advocaciones Patronas de las Provincias que constituyen la Comunidad de Castilla-La Mancha y que en octubre pasado recibieron un entrañable homenaje por parte de la Junta Directiva de la Casa de Castilla-La Mancha en Madrid presidida por doña Olga Alberca Peche.



Reconocimiento para Isabel Montejano./LA TRIBUNA

ALBACETE · CIUDAD REAL · CUENCA · GUADALAJARA · TOLEDO



RESOLUCIÓN DE 14 DE DICIEMBRE DE 2004 DE LA DELEGACIÓN PROVINCIAL DE LA CONSEJERÍA DE OBRAS PÚBLICAS EN ALBACETE POR LA QUE SE SEÑALAN FECHAS PARA EL LEVANTAMIENTO DE ACTAS PREVIAS A LA OCUPACIÓN DE LOS BIENES Y DERECHOS AFECTADOS DE EXPROPIACIÓN FORZOSA POR LAS OBRAS COMPRENDIDAS EN EL PROYECTO DE "MODIFICADO Nº 1 AL DE ESTACIONES DEPURADORAS DE AGUAS REISIDUALES DE VILLAGORDO DEL JUCAR, MINAYA, VALDEGANGA, MADRIGUERAS Y MOTILLEJA (ALBACETE). CLAVE: HD-AB-01/435.M1".

Mediante Resolución de la Consejería de obras Públicas de la Junta de Comunidades de Castilla-La Mancha, de fecha 1 de Septiembre de 2004 (D.O.C.M. nº 172, de 17-09-2004), fue acordada, en base al artículo 28 de la Ley 12/2002, de 27 de Junio, Reguladora del Ciclo Integral del Agua de la Comunidad Autónoma de Castilla-La Mancha, la declaración de utilidad pública y la necesidad de urgente ocupación de los bienes y derechos afectados de Expropiación Forzosa por las obras comprendidas en el proyecto de referencia.

Por hallarse incluido dicho proyecto en los planes de obras de la Consejería de obras Públicas, se encuentra implícita la utilidad pública de los terrenos necesarios para la ejecución de las obras, según determinan los artículos 10 y 15 de la Ley de Expropiación Forzosa de 18 de diciembre de 1954.

En consecuencia, y de conformidad con lo dispuesto en el artículo 52 de la citada Ley, esta Delegación Provincial, en virtud de las facultades que le confiere el artículo 98 del mismo texto legal, ha resuelto convocar a los propietarios afectados por las citadas obras, para que en los días que se indican comparezcan en los Ayuntamientos que igualmente se señalan, para proceder al levantamiento de Actas Previa a la Ocupación.

A dicho acto deberán asistir los afectados personalmente, o bien, representados por persona debidamente autorizada para actuar en su nombre, aportando el Documento Nacional de Identidad, los documentos justificativos de su propiedad y el último recibo de contribución, pudiendo ir acompañados a su costa, si lo estiman oportuno, de Perito y Notario.

De acuerdo con lo establecido en el artículo 56.2 del Reglamento de Expropiación Forzosa de 26 de abril de 1957, los interesados, así como las personas cuyos derechos o intereses legítimos se hayan omitido en la relación de afectados adjunta, podrán formular por escrito ante esta Delegación Provincial, hasta el día del levantamiento de Actas previas, cuantas alegaciones estimen oportunas, a los solos efectos de subsanar los posibles errores que se hayan padecido al confeccionar la relación de bienes o derechos afectados.

Para mayor información, los interesados tendrán a su disposición los planos de expropiación tanto en el Ayuntamiento del Término Municipal afectado, como en las oficinas de esta Delegación Provincial. Albacete, a 14 de Diciembre de 2004. EL DELEGADO PROVINCIAL. Fdo. José Eduardo Martínez Valero.

DÍA 18 DE ENERO DE 2005 A PARTIR DE LAS 10,00 HORAS - AYUNTAMIENTO DE MADRIGUERAS
DÍA 18 DE ENERO DE 2005 A PARTIR DE LAS 11,00 HORAS - AYUNTAMIENTO DE MOTILLEJA

Nº	Polig.	Parc.	Nombre del Propietario	Ocup. Definitiva Tipo de Terreno	Ocup. Temporal Tipo de Terreno	Serv. Paso Tipo de Terreno
TÉRMINO MUNICIPAL DE MADRIGUERAS						
1	23	112	J. C. Castilla-La Mancha	Labor Riego-1200	-	-
2	15	442	Siro Monsalve Descalzo	-	-	Labor Riego-94
TÉRMINO MUNICIPAL DE MOTILLEJA						
3	14	209	María Lucía Armero Pérez	Labor Riego-80	-	-



ALBACETE · CIUDAD REAL · CUENCA · GUADALAJARA · TOLEDO

CASTILLA-LA MANCHA

► AGRICULTURA

El Plan Regional del Olivar comenzará a ser realidad la próxima semana

La consejera de Agricultura aseguró que las ayudas para el aceite de la región han pasado de 58 a 73 millones de euros, a lo que habrá que añadir el programa 'prometido' por el MAPA

• Ante las críticas del PP, Gómez recordó que la Junta ha realizado una defensa del olivar de Castilla-La Mancha desde que la Comisión Europea planteó la reforma del sector.

LA TRIBUNA / TOLEDO

La consejera de Agricultura, Mercedes Gómez, anunció ayer que la próxima semana se iniciarán las negociaciones con el Ministerio de Agricultura para concretar los términos del plan regional del olivar, cuyo objetivo será complementar las ayudas que recibirán los productores de Castilla-La Mancha hasta alcanzar la cuantía demandada por el sector.

Gómez recordó, ante las acusaciones del PP de su falta de proyecto alternativo, que el Gobierno regional lleva 18 meses trabajando para lograr que la reforma de la OCM del aceite de oliva no resultara perjudicial para CLM, reuniéndose y apoyando a los representantes del sector, «mientras que los responsables del PP regional sólo se apuntaron a estas demandas cuando el partido dejó el Gobierno».

La consejera de Agricultura mostró su extrañeza por que «los mismos que ahora piden dimisiones, hace sólo nueve meses defendían la actuación del ministro de



Gómez recordó al PP que hace nueve meses apoyaban la reforma de la OCM. / J.A.

Agricultura, aún cuando la propuesta que estaba entonces sobre la mesa era mucho más perjudicial para nuestra región».

AL LADO DEL SECTOR. Mercedes Gómez declaró que los representantes del sector olivarero de CLM «saben quién ha estado a su lado desde el principio y quién les ignoró hasta que vio en sus demandas posibilidades de rentabilidad política».

La titular de Agricultura aclaró que en los últimos meses se han conseguido importantes mejoras respecto a la propuesta inicial de la Comisión Europea, que beneficiaba en concreto a CLM.

Así, explicó que el presupuesto para el aceite de la región ha pasado de 58 a 73 millones de euros, a lo que se añadirá la dotación del plan regional cuyo principal objetivo será el olivar de bajo rendimiento.

Gómez también recordó que en la negociación final sobre la reforma de la OCM del aceite de oliva, «esta región consiguió que se incluyera la campaña 1999/2000 en el periodo que servirá como referencia para el cálculo de las ayudas». La introducción de esta cosecha, que fue de alta producción en CLM, supuso un aumento del 14% en las subvenciones.

BALANCE DE GOAG. Por otro lado, el secretario regional de COAG, Antonio Castellanos, exige al Gobierno regional soluciones eficaces para los principales problemas que afectan al campo castellano-manchego como son el olivar y los regadíos. Según Castellanos es necesario que el Ejecutivo autonómico concrete en qué consistirá el anunciado programa regional de apoyo al olivar tradicional que ampliará las ayudas hasta los 300 euros por hectárea tal y como solicitaba el sector para poder subsistir. En este sentido, COAG-IR reclama que estas ayudas se hagan efectivas y no suceda como con «las malogradas ayudas agroambientales del olivar derivadas de la reforma de la OCM en 1998».

Igualmente, afirma que ya ha llegado la hora de retomar las negociaciones de la mesa del Alto Guadiana, tras más de un año de aplazamientos «puesto que es necesario hacer una seria reflexión sobre los regadíos en CLM».

El PP pide la dimisión de Barreda por su «traición» a los olivicultores de CLM

C.S.RUBIO / TOLEDO

La secretaria regional del PP, Ángeles García, exigió ayer la dimisión del presidente de CLM, José María Barreda, por su «traición» al olivar de baja producción, al apoyar la propuesta del MAPA, y por «saltarse a la torera» los dictámenes de las Cortes, que realizaron un manifiesto en defensa de este sector frente a la reforma de la OCM del Aceite de oliva, y solicitando una ayuda mínima por hectárea de 300 euros.

Esto ocurre, señaló, por tener «un presidente puesto a dedo», al que «le viene grande CLM», y que

prefiere 'traicionar' a 100.000 agricultores a llevar la contraria a Madrid y a los «intereses partidistas de Zapatero».

En este sentido, afirmó que los olivareros de CLM recibirán «no más de 180 euros por hectárea», mientras que los andaluces percibirán entre 2.000 y 3.000 euros de ayuda.

Una circunstancia que, en su opinión, no hará sino fomentar «las diferencias territoriales entre las diferentes autonomías».

Asimismo, García comunicó la intención de su agrupación política de continuar la 'lucha' por el oli-



Ángeles García criticó la falta de fondos del anunciado Plan Regional. / V. BALLESTEROS

var de baja producción de la región, bajo la dirección de los diferentes colectivos afectados.

PLAN REGIONAL. En lo que se refiere el prometido Plan Regional de Ayudas del Ministerio de Agricultura para el sector, la responsable 'popular' afirmó que «no nos sirve», puesto que ni siquiera «sa-

bemos si existe, no conocemos el documento y carece de asignación presupuestaria».

Asimismo agregó que tampoco «sirve» de nada la próxima comparecencia ante las Cortes regionales de la Consejera de Agricultura, dado que ésta se tendría que haber producido antes de la Conferencia Sectorial, celebrada el pa-

► SANIDAD

Guarinos pide a la Junta que no envíe a las Cortes la Ley de Farmacias sin consenso

C.S.RUBIO / TOLEDO

La diputada regional por Ciudad Real y portavoz de Sanidad, Ana Guarinos, pidió ayer a incidir sobre la necesidad de alcanzar un consenso en la redacción de la Ley de Ordenación del Sector Farmacéutico, para que sea «tribunales», como ocurrió con la suspensión definitiva de 1996.

En este sentido, el Ejecutivo regional que se leade a las Cortes el proyecto de ley aprobado en el Consejo de Gobierno sin el consentimiento de todos, puesto que se le «deslealtad».

Asimismo trasladó a los medios las conclusiones de la reunión que mantuvo el sector. Este grupo manifestó su desacuerdo con la modificación de la adjudicación de los módulos de población y la situación de los auxiliares médicos, recogidos en el proyecto de ley. También manifestó la intención de «mesa sectorial» de convocar una reunión con el presidente regional, José María Barreda, para tratar estas cuestiones.

Guarinos pidió por el «error» de no haber convocado al Grupo Parlamentario Socialista, portavoz de Sanidad, Fernández Vaquero, a la unión porque «se me olvidó» aunque anunció que convocará en la siguiente sesión.

sado lunes, y no cuando se buscara una solución.

«Lo que queríamos es que se biere hecho bien su trabajo y que se biere traído dinero para crecer al sector del olivar», comentó, en lugar de comparecer con las manos vacías y sin proponer una alternativa al reparto de ayuda señalado por el Ministerio.

MOCIONES EN AYUNTAMIENTOS

Por otro lado, y dentro del programa reivindicativo anunciado por la secretaria regional del PP, se van a presentar mociones en los Ayuntamientos y en las Cortes provinciales, en las que se cumplan las reivindicaciones de los olivicultores y de las asociaciones agrarias de la región.

En lo que se refiere a la próxima ampliación del Plan Regional de las Tablas de Dunes de Ciudad Real, García señaló que desde su agrupación política no se ha realizado un estudio de profundidad sobre el tema, que no quiso hacer declaraciones al respecto.

Sabrido espera llegar el lunes a un acuerdo con los médicos de refuerzo

El consejero de Sanidad afirmó que prácticamente ya se ha recogido más del 80 por ciento de la tabla reivindicativa del comité de huelga, por lo que, a su juicio, «vamos en buen camino»



El Consejo de Salud de CLM se reunió ayer, como cada seis meses, en la ciudad de Toledo. / JULIO SÁNCHEZ

mientos de comida preparada, del que la directora general de Salud Pública dio cuenta para que el Consejo emitiera su informe.

También se puso sobre la mesa los resultados de las políticas de la Consejería de Sanidad a lo largo de 2004, ya que «en algunas de ellas el Consejo de Salud ha tenido mucha relevancia, y se lo tengo que agradecer enormemente», dijo el consejero.

Sabrido se refería, en concreto, al gasto farmacéutico, una variable que ha colocado a CLM la primera en el listado de Comunidades Autónomas con menor gasto farma-

céutico interanual y acumulado durante el presente año, y que el consejero de Sanidad achacó, fundamentalmente, a los facultativos «que han hecho una labor muy importante».

Pero es que además, Castilla-La Mancha, dijo Sabrido, no es sólo la Comunidad que menos ha crecido en gasto, sino que también es la región que más ha reducido su volumen de recetas hechas. «En cuanto al gasto por receta estamos por debajo de la media nacional con 12,77 euros de gasto medio por medicamento recetado», apuntó. La Ley de Garantías también tu-

vo su hueco en la reunión. Hasta el momento, según Sabrido, 153 castellano-manchegos han ejercido el derecho que marca esta Ley, que para 2005 establece 90 días de espera como máximo para intervenciones quirúrgicas, quince para consulta externa y siete para pruebas de diagnóstico, «cumpliendo el año que viene el Plan de Salud de CLM».

El Consejo regional de Salud es un órgano consultivo del que forman parte Administración regional, asociaciones de consumidores, vecinales, empresariales y colegios profesionales.

► CONCURSO

Juventud aumenta hasta 6.000 euros las ayudas del X Certamen de Jóvenes Artistas

S.R.NOMBELA / TOLEDO

El plazo ya está abierto y se cerrará el próximo 30 de enero de 2005. Todos aquellos jóvenes nacidos o residentes en CLM cuya fecha de nacimiento esté comprendida entre el 1 de enero de 1975 y el 31 de diciembre de 1988 pueden presentar desde ya sus obras al certamen 'Jóvenes Artistas de CLM', para el que se han establecido diez modalidades de participación: artes plásticas, cómic, fotografía, poesía, relato, música clásica, música Pop-Rock, otros estilos musicales, dirección de cortometrajes y danza.

Según explicó ayer en Toledo la directora general de Juventud, Esther Padilla, durante la presentación de este concurso, un jurado compuesto por tres personas en cada una de las modalidades será el encargado de fallar el nombre de los premiados que se llevarán hasta su casa una cuantía económica superior a la de otras ediciones. Así, para el primer premio se ha pasado de una dotación de 2.500 euros a 3.000, el segundo de 1.250 a 2.000, y el tercero de 750 a 1.000 euros. Además, se ha incrementado el presupuesto destinado a las ayudas de formación pues, mientras que en 2004 el límite era de 3.000 euros, en 2005 se ha establecido un tope de 6.000.

Esto se debe, dijo Padilla, a que la Dirección General de Juventud ha decidido aumentar el dinero destinado a esta convocatoria, que en 2005 será de 180.000 euros, con el fin primordial de ayudar a la promoción de los jóvenes creadores de la región y a la difusión de su obra dentro y fuera de Castilla-La Mancha.

Las mujeres maltratadas tendrán garantizada una beca empresarial

que, partiendo de la consideración de este programa como un instrumento eficaz para facilitar la incorporación de jóvenes cualificados al mercado laboral, centra sus prioridades en la defensa de colectivos con especiales dificultades de inserción.

Así, en la nueva orden se recoge que todas aquellas mujeres solicitantes de beca que acrediten, con informe de los servicios sociales, su condición de víctimas de violencia de género y cumplan con los requisitos académicos establecidos, quedan fuera del proceso de adjudicación establecido para el resto de los solicitantes pues obtendrán directamente y con carácter preferente una plaza de prácticas en su titulación y ámbito geográfico.

Además, este año se ha incluido, como otra novedad más, la obligación por parte de la empresa que resulte beneficiada con un becario, de tener que informar al Sepecam sobre las posibles necesidades de formación complementaria del becario o becarios incorporados para un mejor desarrollo de sus funciones. Para facilitar el cumplimiento de este nuevo requisito, la empresa contará con la colaboración de un técnico de seguimiento que le será asignado.

También se ha establecido la obligación de la empresa que solicita un becario de cumplir con la normativa de prevención de riesgos laborales y seguridad laboral, con una especial vigilancia de las condiciones del becario.

El Pacto por el Empleo, principal logro del Sepecam en 2004

LA TRIBUNA / TOLEDO

La consejera de Trabajo y Empleo, María José López, acompañada del secretario general del Sepecam, Francisco Rueda, presidió ayer la última reunión en este 2004 del Consejo de Dirección del Sepecam, en el que se ha hecho un balance de los logros alcanzados en el presente año, entre los que cabe destacar la aprobación del Acuerdo por el Empleo 2004 - 2007 y la puesta en marcha de algunos de los programas que se contemplan en el mismo.

El secretario general del Sepecam presentó las nuevas órdenes de convocatoria de pro-

gramas de Formación y Empleo que han sido elaboradas y aprobadas, con consenso de los agentes sociales, en los pasados meses. Cabe destacar, entre otras, la orden del Plan Integrado de Empleo, que permitirá la contratación de alrededor de 16.000 personas, la mitad de ellas mujeres. Además se ha aprobado ya la orden de contratos Programa de Formación Continua, primera vez que se pone en marcha en la región, que va a suponer triplicar el porcentaje de trabajadores activos que reciben formación continua, pasando del actual 7% a más del 24%, y priorizar los colectivos con mayor necesidad.

► EMPRESARIOS

Cecam destaca el clima de paz social pues sólo hubo 5 huelgas en la comunidad

LA TRIBUNA / TOLEDO

La conflictividad laboral en CLM en los diez primeros meses se sitúa por debajo de la media nacional, según los datos facilitados a la Cecam por la CEOE, en la que está integrada.

Durante este período, la región se ha mantenido entre las menos conflictivas (decimocuarta). El número de huelgas que se registraron en CLM han sido cinco, dos en Albacete, y las otras tres en Ciudad Real, Cuenca y Guadalajara.

En las huelgas participaron 1.638 trabajadores, lo que provocó una pérdida de 203.944 horas de trabajo. En una distribución por provincias, en las dos de Albacete, se vieron implicados 256 trabajadores, lo que conllevó una pérdida de 111.360 horas; en la de Ciudad Real, fueron 1.200 trabajadores y 28.800 las horas perdidas. Los conflictos en Cuenca y Guadalajara implicaron a 23 y 159 trabajadores y llevó a perder 184 y 63.600 horas de trabajo.

Para la Cecam estos datos son positivos, ya que considera relevante mantener la paz social en la región, teniendo en cuenta la coyuntura económica. Esta situación ha hecho que la comunidad se sitúe en los últimos años entre las autonomías menos conflictivas, lo cual ha permitido alcanzar acuerdos muy importantes.

► ECONOMÍA

Industria convoca a los agentes sociales para crear la mesa del calzado

LA TRIBUNA / TOLEDO

En las próximas semanas, la Consejería de Industria y Tecnología convocará a sindicatos y empresarios del sector del calzado con el objetivo de forjar una mesa sectorial que dé respuestas a las necesidades y demandas del mismo.

“El objetivo de este nuevo marco de interlocución es determinar el modelo industrial para un sector manufacturero, estratégico en la economía regional, que venga a dar respuestas a los retos que la globalización económica está planteando a la economía, pero sobre todo, que responda a las comarcas caracterizadas por el monocultivo industrial”, según explicó el consejero.

Díaz-Salazar indicó que la principal razón de ser de la Mesa será determinar un modelo industrial que dé seguridad al sector y afronte retos como la deslocalización empresarial y la llegada al mercado de productos originarios de países emergentes, sobre todo de Asia, con costes muy bajos.

BREVES

CONSUMO

La UCE recomienda adquirir juguetes seguros y comparar precios

■ La Unión de Consumidores (UCE) de CLM recomendó ayer extremar las precauciones y comparar precios ya que un mismo juguete puede costar entre un 17 ó 25 por ciento más en función del establecimiento donde se consiga. Este año se estima que en la región el gasto medio por niño en juguetes será de 100 euros. El juguete es un producto dirigido a niños de diferentes edades que debe estar fabricado cuidadosamente y cumplir exhaustivamente las normas de seguridad, etiquetado, envase, materiales y componentes eléctricos.

AGUA

Aguas del Júcar presenta recurso contra la sentencia del Tribunal Supremo

■ La Sociedad Estatal Aguas del Júcar S.A. ha presentado un recurso contra la sentencia de Tribunal Supremo que declaraba nulos algunos preceptos de la orden que publica el contenido normativo del Plan Hidrológico de la Cuenta del Júcar, argumentando que contiene defectos de forma que habrían causado indefensión. Según informaron fuentes de Aguas del Júcar, el motivo que se alega para el incidente de nulidad es la infracción de los principios de audiencia, asistencia y defensa, ya que «se omitió el emplazamiento de quien debió ser considerado parte en el proceso, en este caso Aguas del Júcar, S.A.».

CONSEJO DE MINISTROS

Aprobado el Plan de Dinamización Turística 'Rutas del Vino'

■ El Consejo de Ministros autorizó ayer la suscripción del convenio de colaboración entre el Ministerio de Industria, CLM y la Mancomunidad de servicios «Consermancha», para el desarrollo de un Plan de Dinamización Turística «Rutas del vino» en Castilla-La Mancha. El Plan es el resultado de la aplicación del programa de «Calidad de Destinos Turísticos» incluido en el Plan Integral de Calidad del Turismo Español 2000-2006. La aplicación del Plan permitirá aumentar la calidad de los servicios turísticos del destino; mejorar el medio urbano y natural de los municipios implicados; mejorar los espacios de uso público; diversificar y mejorar la oferta complementaria, etc. Entre las actuaciones previstas está recuperar molinos de viento, restaurar antiguos edificios y crear un Museo Torre del Vino y otro de Interpretación de la Tinajería y del Vino. El presupuesto total del Plan de Dinamización es de 3.600.000 euros.

► BALANCE DEL AÑO EN LAS CORTES

López Carrasco destaca que se han aprobado 12 leyes en un clima muy «positivo»

También anunció que la Mesa del Parlamento regional buscará una solución de consenso para el próximo trámite de enmiendas

• Recordó que las Cortes ostentarán la presidencia de la Conferencia de Presidentes de Parlamentos Autonómicos, que se reunirá en Toledo y Cuenca.

S.A. / TOLEDO

Las Cortes regionales han aprobado un total de doce leyes, diez por unanimidad, a lo largo del año, en el que la actividad parlamentaria se ha caracterizado por el «clima positivo» en que se ha desarrollado, la disposición al diálogo y la ausencia de crispación.

Este es el balance que hizo ayer el presidente de las Cortes, Fernando López Carrasco, quien destacó además como otra características de la actividad en las Cortes la «absoluta libertad» de los diputados para expresar lo que cada grupo creyó oportuno.

De esas doce leyes, cinco fueron proyectos de ley presentados por el Gobierno y siete proposiciones de los grupos, y destaca la unanimidad en las seis sobre las Grandes Ciudades.

En este año también vieron la luz la Ley de Explotaciones Agrarias y Desarrollo Rural -donde se abstuvo el PP-, la del Comercio Minorista, la de Medidas Tributarias, la de creación del Colegio Oficial de Educadores Sociales y, la última del año, la de los Presupuestos

A lo largo de 2004 la Asamblea regional tramitó 13 proposiciones no de ley, sustanció tres mociones por sendas interpelaciones al Gobierno, y se han celebrado trece debates generales. De ellos destacó el de Investidura de Barreda y el del Estado de la Región.

En el área de control al Gobierno, el Ejecutivo ha respondido en ocho preguntas orales en la Cáma-



López Carrasco repasó las actividades de la Cámara durante 2004. (V. BALLESTER)

ra, donde se han tramitado 254 preguntas escritas y 33 peticiones de documentación al Gobierno, que ha comparecido 48 veces.

De cara a 2005, López Carrasco recordó que el Parlamento de CLM ostentará la presidencia de la Conferencia de Presidentes de Parlamentos Autonómicos (Coprepa), que se reunirá en Toledo y Cuenca los días 16, 17, 18 y 19 de marzo.

Destacó la importancia de 2005 por ser el año en que se profundizará en el debate territorial, donde, entre otros, abogó por la reforma del Senado para que sea una auténtica cámara de representación territorial. Sobre las reformas

estatutarias, López Carrasco considera que deben llegar a su aprobación definitiva con la unanimidad política de las regiones de origen y en el marco constitucional.

ENMIENDAS. Además, la Mesa quiere dar una solución, que sea consensuada, al trámite de las enmiendas parciales a los próximos proyectos de Presupuestos, tras la polémica de los últimos días.

Defendió que las enmiendas deben ajustarse al reglamento, pero también anunció que el secretario general, Fernández Vaquero, ha hecho una propuesta para lograr una solución.

Las FSE investigan la muerte violenta de un rumano en Toledo

LETICIA G. COLAO / TALAVERA

La tarde del miércoles se presentó movida en la localidad de La Pueblanueva. La noticia de que uno de los vecinos de nacionalidad rumana que viven en el municipio había sido hallado muerto en su domicilio, corrió como la pólvora entre sus habitantes. Y así fue. Se trata de Nicolai Varga, de 48 años, cuyo cadáver fue encontrado por su propio hijo a mediodía, según los vecinos, en medio de un charco de sangre que da indicio de una muerte violenta.

De la investigación oficial que está realizando la Unidad de Policía Judicial de la Guardia Civil no ha trascendido nada, sin embargo en el municipio de La Pueblanueva, con poco más de 2.000 habitantes, se barajan varias hipótesis de lo sucedido. Según los testimonios recogidos ayer por La Tribuna, Nicolai Varga ha sido víctima de una muerte violenta poco antes de trasladarse hasta su Rumanía natal, con la indemnización que había cobrado por un accidente sufrido mientras se dirigía a

la granja de San Bartolomé de Abiertas donde trabajaba y que mantenía de baja laboral.

En la localidad donde reside desde hace cuatro años por el que oírse ayer declaraciones que hacían referencia a un posible accidente de cuentas. Sin embargo, otras versiones, quizá la más escuchada, apuntaba a un robo cometido en un móvil. Según estos testimonios, la víctima iba a emprender hoy mismo viaje a su país con una indemnización que había cobrado por el accidente.

Agricultura

33

SUPLEMENTO DE LA TRIBUNA DE ALBACETE

VIERNES 24 DE DICIEMBRE DE 2004

PAG. 37

Acuerdo entre el MAPA y las principales organizaciones agrarias sobre las ayudas para el sector de los frutos secos

PAG. 39

La CHS abre un plazo en Hellín para pedir caudales a cuenta de las compensaciones del Talave



'Habemus desacople'

La conferencia sectorial de agricultura, celebrada en Madrid, decidió el modelo de aplicación en España de la nueva PAC

Detalle de la reunión con la consejera de agricultura de Castilla-La Mancha, Mercedes Gómez, en primer término. / FOTO: MAPA

Maquinaria de Bodega y Productos Enológicos

Maquinaria de recepción de uva
Prensas neumáticas
Maceradores rotativos
Equipos de frío para elaboración
Equipos de filtración
Equipos de frío para estabilización tartárica

Clarificación de mostos
Levaduras seleccionadas
Taninos y enzimas
Activadores de fermentación
Clarificación de vinos

Elaboramos presupuesto para su inversión en Bodega



TRAL:
ono Industrial Alces, C/ 9 - Parcelas 2-3
215 - 13600 Alcázar de San Juan (Ciudad Real)
926 54 42 56 - 926 54 42 28
926 54 20 54
maquinaria@infonegocio.com

legado en Albacete:

COMERCIAL Pº de la Estación, 38 bajo-A 02630 La Roda. Tel. y Fax: 967 548 529 Móvil 609 115 908 alconsulting@castillalamancha.es

El MAPA impuso sus tesis sobre el desacoplamiento de las ayudas agrarias

La decisión adoptada perjudica gravemente los intereses del olivar de la comunidad autónoma de Castilla-La Mancha

• Tenemos PAC nueva pero... ¿qué PAC nueva tenemos? Eso fue, precisamente, lo que se trató en la sectorial celebrada el pasado lunes día 20 en Madrid.

C.L. / E.R. / MADRID

El Ministerio de Agricultura impuso finalmente sus propuestas sobre la aplicación de la reforma de la PAC en España y sobre el desacoplamiento de las ayudas. Así, se ha optado porque haya el mayor grado posible de acoplamiento de las ayudas, salvo en el caso del olivar, donde se desacoplará el 95% del pago, lo que perjudica los intereses de Castilla-La Mancha. Por último, la decisión sobre la aplicación del artículo 69 del Reglamento Horizontal, que permite retener (reducir) hasta el 10% del importe de las ayudas desacopladas, se adoptará durante el primer semestre del año próximo.

Las medidas que se aplicarán en cada sector son las siguientes:

Primero. En grandes cultivos se mantendrá, al menos en una primera etapa de aplicación, el 25% de los pagos acoplados y el 75% restante se incluirá en el llamado pago único por explotación. Se flexibilizarán las limitaciones a la producción, revisando los índices de barbecho con vistas a su desaparición. Se flexibilizará también la retirada voluntaria para evitar un perjuicio en zonas específicas de bajos rendimientos o con otras limitaciones.

Segundo. En ganado ovino y caprino se mantendrá acoplado el 50% de los pagos y se desacoplará e integrará en el pago único por explotación la otra mitad.

Tercero. En vacuno se mantendrán acopladas las siguientes ayudas: el total de la prima a la vaca nodriza; el importe total de la prima al sacrificio de terneros y el 40 por ciento de la prima al sacrificio de animales adultos. El resto de las ayudas, como la prima especial al vacuno macho, se desacoplarán e integrarán dentro del régimen de pago único por explotación.

Cuarto. En olivar, producción importante en ciertas comarcas de Castilla-La Mancha, se desacoplará y por lo tanto se integrará en el régimen del pago único por explotación el 95 por ciento de la ayuda. Asimismo se establecerán cinco categorías de olivar para la distribución del 5 por ciento del pago que permanecerá acoplado. Las Comunidades Autónomas escogerán la categoría o categorías que se adapten mejor a la problemática específica de sus olivares y



Espinosa y Moraleda, durante la sectorial del pasado lunes. / FOTO: MAPA

establecerán los importes de ayuda por hectárea que consideren oportunos. Según el documento del Ministerio de Agricultura, las Comunidades Autónomas dispondrán para distribuir de forma acoplada 103 millones de euros. A la hora de hacer ese reparto se aplicará una modulación; así, los agricultores con ayuda desacoplada inferior a 20.000 euros cobrarán el importe íntegro de ayuda acoplada; entre 20.000 y 30.000 euros se les aplicará una reducción gradual, mientras que los que perciban más de 30.000 euros no tendrán ayuda acoplada.

En el sector lácteo se incorporará toda la prima al régimen del pago único en 2006.

ARTÍCULO 69. En lo que respecta al artículo 69 del Reglamento Horizontal, que permite retener hasta el 10 por ciento del importe de las ayudas que finalmente resulten desacopladas, se ha retirado momentáneamente la propuesta del Ministerio, que establecía una retención (recorte) del 5 por ciento y se adoptará una decisión a lo largo del primer semestre del año que viene.

También se ha dejado para más adelante la determinación del porcentaje del recorte lineal que se aplicará al pago único para alimentar la reserva nacional de derechos. Los Estados miembros deben constituir esta reserva con el fin, entre otros, de permitir la entrada en este régimen de ayudas a los agricultores y ganaderos que se incorporen a la actividad agraria. La reducción máxima autorizada por la normativa comunitaria es del 3 por ciento.

Por otro lado, en las transferencias de derechos a pago único entre productores se aplicarán unos recortes («peajes») que variarán dependiendo de si la transferencia de derechos va acompañada, o no, de transferencia de tierras. La decisión adoptada a este respecto es la siguiente: en las ventas de dere-

chos de ayuda sin tierras se aplicará un 50% de retención durante los tres primeros años y del 30% en los siguientes; en las ventas de derechos con tierras se aplicará un 5% de retención; en las ventas de derechos con toda la explotación no se aplicará retención; y en las ventas de derechos a nuevos agricultores que inicien la actividad agraria tampoco se aplicará retención.

ALGUNOS APUNTES

▶ **Cultivos herbáceos.** En principio, el 75% de los pagos se desacoplarán, mientras que el otro 25% se mantendrán acoplados.

▶ **Ovino y caprino.** Desacoplamiento del 50%.

▶ **Vacuno.** Se mantienen acoplados el 100% de la prima al sacrificio de terneros, el 100% de la prima por vaca nodriza y el 40% de la prima por sacrificio de animales adultos.

▶ **Aceite de oliva.** Desacoplamiento del 95%.

▶ **Sector lácteo.** Incorporación total de la prima láctea al régimen de pago único en el 2006.

▶ **Derechos.** Se contemplan tres medidas concretas, como son el establecimiento de una Reserva Nacional que de preferencia a los nuevos agricultores; movilidad de los derechos dentro de las comunidades autónomas, pero con posibilidad de restringir su 'venta' o cesión a otras regiones y, por último, establecimiento de una escala de pagos en la transferencia de los derechos (0% de retención para nuevos agricultores).

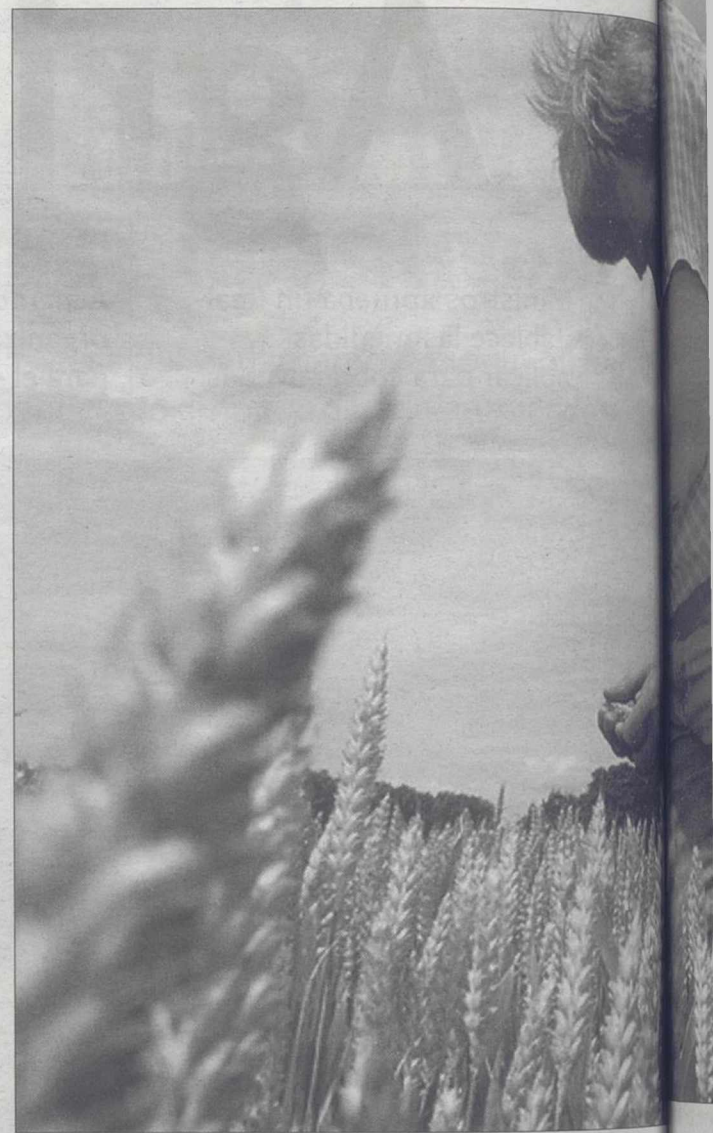

Los herbáceos tendrán un 75% de desacoplamiento en España. / FOTO: EC

OPINIÓN

Elena Espinosa y Fernando Moraleda, en contra de Castilla-La Mancha

CÉSAR LUMBRERAS

Elena Espinosa y Fernando Moraleda impusieron, durante la reunión de la Conferencia Sectorial celebrada el pasado lunes en Madrid, su modelo de aplicación de la última reforma de la Política Agraria Común y de desacoplamiento de las ayudas. Mercedes Rodríguez, consejera de Agricultura de la comunidad autónoma de Castilla-La Mancha, tragó con esta imposición, supuestamente acatando las órdenes recibidas desde el Partido Socialista Obrero Español y previo consentimiento del presidente José María Barreda.

Es decir, que se ha impuesto la disciplina de partido, a pesar de que hay una parte de esas medidas, en concreto las relativas al desacoplamiento de las ayudas al olivar, que no responden a las expectativas, ni a las peticiones formuladas desde la propia comunidad de Castilla-La Mancha (tanto desde el sector agrario como desde la propia Consejería). Esta es la primera consideración a tener en cuenta después del acuerdo alcanzado el lunes en la Sectorial.

La segunda consideración hace referencia justamente al olivar. Andalucía le ha ganado a Castilla-La Mancha, Extremadura, Cataluña y Aragón, Comunidades todas ellas gobernadas por el Partido Socialista. ¿Cómo van justificar ahora la consejera y el presidente Barreda la actuación que han tenido Elena Espinosa y Fernando Moraleda?

Está claro que las expectativas que había para el olivar manchego no se han cumplido ni mucho menos. También va a resultar muy difícil creerse que la comunidad autónoma de Castilla-La Mancha recibirá, en concepto de ayudas al olivar, el dinero que dicen desde el Ministerio de Agricultura. Y es que la fórmula para hacer el cálculo, aunque es conforme a la normativa comunitaria, tiene truco.

La tercera consideración es también importante desde el punto de vista político. Durante los últimos años de los anteriores Gobiernos del PSOE y durante gran parte de las dos legislaturas del PP, en la Conferencia Sectorial se habían alcanzado acuerdos por consenso. El último ejemplo claro fue, cuando en la época de Jesús Posada y en unos momentos preelectorales, se llegó a un pacto sobre el reparto de las ayudas para el viñedo y para otros sectores. Era muy difícil lograr ese consenso, pero con talante se consiguió. Ahora, cuando ZP ha hecho bandera del talento, el Ministerio de Agricultura reinan la imposición y el «ordenamiento».



Imagen de una de las sesiones del consejo celebrado esta misma semana. / FOTO: CONSEJO DE LA UE

El Consejo de Ministros de la UE abordó la simplificación de la normativa agraria

La comisaria europea de Agricultura se compromete a presentar un primer documento de reflexión en octubre de 2005

E.F. / ALBACETE

El Consejo de Ministros de la UE, reunido en Bruselas los pasados días 21 y 22 de diciembre, debatió la simplificación de la actual legislación comunitaria en materia agrícola, un asunto que la nueva comisaria del ramo, Marianne Fischer Boel, considera prioritario.

La comisaria se comprometió a presentar, ante el propio Consejo de Ministros de Agricultura, un primer documento de reflexión sobre este asunto en octubre de 2005. No obstante, hizo hincapié en que esta simplificación "no debía socavar, de ninguna manera, los controles e inspecciones que forman parte de la normativa vigente de la PAC", ni esta revisión "tampoco debería usarse como una oportunidad para reabrir debates sobre la política (agraria) que ya están cerrados".

Además, Fischer Boel añadió que la simplificación de la actual normativa comunitaria reduciría la carga de los beneficiarios de las políticas agrarias pero sin "reducir los controles o debilitar las normas".

La simplificación de la normativa agrícola comunitaria es uno de los principales objetivos que se ha marcado la actual presidencia holandesa de la Unión. La primera vez que se estableció fue en una carta conjunta suscrita por Irlanda y Dinamarca el pasado mes de junio de 2004.

Esta carta fue, también, una invitación al resto de los estados miembros, para que sus respectivos ministros de agricultura presentasen sus propias sugerencias en este campo, basándose,

además, en sus propias experiencias en este terreno.

Hasta ahora, las sugerencias presentadas ante el Consejo de la Unión por parte de los estados miembros se han ceñido a algunos campos concretos, como los reglamentos sobre agricultura ecológica, la identificación y registro del ganado, las estadísticas agrarias o las restituciones a la exportación. Aún así, todos los estados miembros parecen coincidir en la necesidad de esta simplificación.

En un año, revisión de la reforma

El Consejo también adoptó, sin debate, una declaración común sobre las normas de aplicación de la reforma de la PAC. La declaración subraya la importancia de vincular los pagos de la PAC al cumplimiento de los estándares establecidos en la gestión de las explotaciones, el bienestar animal y el respeto al medio ambiente.

En este sentido, la Comisión Europea establecerá una revisión de los acuerdos adoptados en este campo al cabo del primer año de aplicación de la reforma y, en los casos que se estime apropiado, se pondrán las correspondientes modificaciones de la normativa.

Si fuese necesario, se estipularán recomendaciones y se establecerán las correspondientes líneas de trabajo para una mejor aplicación de las normas aplicación de la PAC. Las previsiones del propio Consejo de Ministros de Agricultura de la Unión Europea pasan por preparar un informe sobre este asunto a finales del año 2007, casi a medio camino de la aplicación de esta última reforma agraria.

El ingreso de Turquía forzará una nueva reforma de la PAC

E.F. / ALBACETE

En 2013, se prevé que haya una nueva reforma de la PAC, que sucederá a la que se aprobó en 2003. Pero, ese mismo año, se podría producir un hecho que condicionaría toda la política agraria de la UE: El ingreso de Turquía y sus 70 millones de habitantes.

Desde 1998, los productos

agrícolas turcos disfrutaban de un régimen preferencial de acceso a los mercados de la UE. Este país es un potente productor de tabaco, algodón, cereales, leguminosas, remolacha azucarera, aceite de oliva y cítricos. La agricultura anatolia supone en torno al 11% del PIB nacional, y nada menos que el 33% del empleo. No obs-

tante, a pesar de su enorme capacidad productiva, el sector agrario turco adolece de un escaso uso de maquinaria e insumos (fertilizantes, pesticidas...).

Así las cosas, la siguiente reforma deberá negociarse y hacerse teniendo en cuenta que este sector agrario y su reconversión deberán ser asumidos por la UE.

LA PAC EN LOS DEMÁS ESTADOS MIEMBROS

¿Quiénes tienen que decidirse ahora?: Los Estados Miembros de la UE-15, esto es, los países que ya formaban parte de la Unión Europea antes de producirse la ampliación de los países del Este, más Chipre y Malta. Los diez nuevos socios del club comunitario tienen un modelo propio de transición a la nueva PAC y sólo estarán obligados a implantar el régimen de pago único por explotación a partir de 2009.

¿Quiénes aplicarán el ya célebre artículo 69?: Exceptuando España, que está que se si, que si no, sólo se aplicará en otros cinco casos. De ellos, el único país que lo aplicará en todos los sectores será Suecia (un 45%). En el resto de los casos, su aplicación será parcial; en Italia, un 7% en herbáceos, 8% en vacuno y 5% en ovino; en Portugal, un 1% en herbáceos, arroz, vacuno y ovino y, por último, el Reino Unido, que aplicará un 10% para el vacuno, y única y exclusivamente en Escocia.

Herbáceos: A falta de la decisión que adopte Grecia, el desacoplamiento parcial sólo se aplicará en Francia y en España. El resto de los países han optado por el desacoplamiento total.

Ovino: Francia, Portugal, España, Finlandia y Dinamarca se apuntan al desacoplamiento parcial del 50%; Luxemburgo opta en solitario por el 65%; el resto de los Estados Miembros, abocados al desacoplamiento total.

Vacuno: Hay cuatro grandes grupos. El primero opta por un desacoplamiento del 100% de la pri-

ma por vaca nodriza y de la prima por sacrificio de animales adultos, y de un 40% de la prima al sacrificio de terneros (Austria, Bélgica, España, Finlandia, Francia y Portugal); el segundo, por un desacoplamiento del 75% de la prima especial (Suecia y Dinamarca); Holanda, por el desacoplamiento del 100% de la prima al sacrificio; el resto de los estados miembros, desacoplamiento total.

► Pago único por explotación: Hay tres grandes grupos; el cálculo basado en la referencia histórica individual de cada explotación, el denominado 'modelo híbrido fijo' y el 'modelo híbrido variable'.

► Referencia histórica individual: Se aplicará en Austria, Bélgica, España, Francia, Holanda, Irlanda, Italia, España y Reino Unido, aunque en este último caso, sólo en Escocia y Gales. El cálculo, como ya se ha dicho en numerosas ocasiones, se basa en los rendimientos habidos en los tres años de referencia, 2000, 2001 y 2002.

► Modelo híbrido fijo: Una parte del cálculo se basa en la superficie y otra parte en la producción histórica, de acuerdo a unos porcentajes fijos. Dinamarca, Luxemburgo, Suecia e Irlanda del Norte, en el Reino Unido.

► Modelo híbrido variable: En este modelo, los porcentajes antes mencionados -superficie y producción- cambian de un año para otro a la hora de hacer el cálculo para el pago único por explotación. Este es el caso de Alemania, Finlandia e Inglaterra.

► EUROSTAT

La renta agraria creció un 3,7% en términos corrientes durante 2004

LA TRIBUNA / ALBACETE

La renta agraria española a términos corrientes (teniendo en cuenta la evolución de la inflación), se situó en los 27.009,9 millones de euros en 2004, un 3,7 por ciento más que el pasado año.

Descontada la inflación, la renta agraria se redujo un 0,1 por ciento, según las primeras estimaciones de las Cuentas de Agricultura elaboradas por la Oficina Estadística Europea (Eurostat) y difundidas por el ministerio de Agricultura.

Para el departamento dirigido por Elena Espinosa, los datos muestran una evolución "relativamente satisfactoria" de las grandes cifras del campo español.

La renta agraria por unidad de trabajo se situó este año en los 15.920,4 euros a precios constantes, lo que supone un incremento del 1,7 por ciento respecto a 2003, un porcentaje que supera en nueve décimas la media de los antiguos quince socios de la UE, aunque se sitúa por debajo del 3,3 por ciento promedio la UE ampliada.

Requisitos ambientales para poder cobrar las ayudas de la PAC

Aprobadas ayer por el Consejo de Ministros a través de un Real Decreto

• ¿Y eso de la 'ecocondicionalidad', de qué va? Pues va de lo que pone en un Real Decreto que, como regalo de Navidad, ayer se aprobó en el Consejo de Ministros.

LA TRIBUNA / ALBACETE

El Consejo de Ministros aprobó ayer un Real Decreto que establece las buenas condiciones agrarias y medioambientales que deberá cumplir el agricultor y ganadero para percibir las ayudas directas en el marco de la Política Agraria Común (PAC), conforme a lo dispuesto en el Reglamento comunitario 1782/2003.

El medioambiente, la salud pública, la sanidad y el bienestar animal son algunos de los nuevos condicionantes de la PAC, que guían los requisitos legales de ges-

ción que deberán cumplir los productores que reciban pagos directos.

Los Estados miembros controlarán estas condiciones y requisitos en su territorio y su incumplimiento supondrá para el beneficiario de los pagos directos una disminución e incluso la exclusión de éstos, informó el MAPA.

INCENTIVO AL DESARROLLO SOSTENIBLE. El objetivo es constituir un incentivo para que los agricultores respeten la normativa existente en sus diferentes ámbitos contribuyendo de este modo a que el sector agrario cumpla con los principios del desarrollo sostenible.

Así, se ha considerado necesario establecer un sistema de control que evite distorsiones entre explotaciones y orientaciones productivas pero que dispongan, a su vez, de la suficiente flexibili-



Más requisitos para seguir trabajando. / LT

dad para permitir su adaptación a las distintas condiciones locales.

El Fondo Español de Garantía Agraria (FEGA), adscrito al MAPA, será la autoridad nacional encar-

gada del sistema de coordinación de los controles de condicionalidad, de los que serán responsables las comunidades autónomas en su ámbito territorial.

Diversos requisitos establecidos

En cuanto al suelo y los requisitos de erosión y estructura, queda prohibido el laboreo en terrenos de pendiente media superior al 10% para báceos, y del 15% para cultivos leñosos, y queda prohibido arrancar o no cultivados de secano en parcelas de pendiente superior al 10%.

Asimismo, se establecen fechas de siembra para mantener una cobertura mínima del suelo, criterios de rotación de cultivos y cubiertas vegetales en áreas de elevado riesgo de erosión y prácticas opcionales de laboreo, aporte de estiércol y purín para tierras de barbecho, de

no cultivadas. Para la conservación de la materia orgánica, se prohíbe quemar de rastrojos, salvo excepciones fitosanitarias, así como la eliminación de restos de cosecha. Con el fin de garantizar la biodiversidad y luchar contra el deterioro de los hábitats, se prohíbe quemar o roturar pastos, ha de mantenerse arbolado de los pastos, así como un nivel mínimo de carga ganadera, limpiar la vegetación espontánea no deseada e instalar sistemas de conducción de agua de riego en los regadíos.



H M P **Electricidad**
Hermanos M. Portero, C.B.
 Bobinados de motores Proyectos Técnicos
 eléctricos y instalaciones eléctricas
 Transformadores Bombas sumergidas
 Grupos de Presión de Agua Quemadores Oertli
 Descalcificadores
 Teléfono y Fax: 967 520 761

Servicios Técnicos → **BOMBAS IDEAL** **BOMBA ELIAS** **S&P**

La Tribuna DE ALBACETE

RIEGO POR GOTEO
PROYECTOS E INSTALACIONES
NUEVAS TÉCNICAS DE RIEGO

FORESTALES AUTÓCTONAS, S.L.
 Reforestación y Medio Ambiente

Carretera de Mahora, Km. 3,2. Apdo. de Correos 85 - 02080 Albacete
 Telf.: 967 19 30 98 - Fax: 967 21 70 49 e-mail: forest@adeca.com

LA AGROTRAC **SERVICIO OFICIAL DEUTZ FAHR**

CTRA. DE BARRAX, KM. 1- Teléfonos: 967 22 21 50/54/58
 ALBACETE Teléfono Taller: 967 23 29 22. Fax: 50 26 04

TRACTORES Y COSECHADORAS CON TECNOLOGIA ALEMANA



La almendra es el principal fruto seco producido en Albacete. / C.L.

Acuerdo sobre las ayudas a los frutos secos

Suscrito esta misma semana entre el Ministerio de Agricultura y las principales organizaciones agrarias españolas

Hace una semana, habíamos de que todo sería igual en el sector de los frutos secos en España. Puede, puede ser, tal vez, que no sea exactamente así.

MAPA a los frutos secos, que permitirá incrementar la renta de los productores y lograr una mayor viabilidad para el sector.

LA MITAD DE LA DIFERENCIA. Conforme al contenido del acuerdo, y según consta en un comunicado de prensa emitido ayer por el MAPA, el Ministerio de Agricultura, Pesca y Alimentación concederá anualmente una ayuda a todas las explotaciones que cubra la mitad de la diferencia entre la cifra de 241,50 euros por hectárea y la ayuda comunitaria que corresponda.

Igualmente el Ministerio de Agricultura otorgará una ayuda, complementaria a la anterior, a los agricultores profesionales titulares de explotaciones, que mantengan dicha calificación al final del plazo de presentación de las solicitudes de ayuda, tomando para ello en cuenta los ingresos que de-

terminan tal calificación, y otras circunstancias de fuerza mayor como las pérdidas por condiciones climáticas adversas, de gran repercusión en el almendro.

Para solicitar estas ayudas los agricultores interesados deberán acreditar su pertenencia a una organización de productores y, en su caso, demostrar la entrega de la cosecha.

El acuerdo contempla también la creación de un grupo de trabajo para estudiar el funcionamiento y evolución del sector, con objeto de poder adoptar medidas que permitan el desarrollo ordenado de la superficie de frutos secos, incluyendo las condiciones de subvencionalidad de la ayuda nacional, la aplicación de fondos específicos que aseguren la sostenibilidad del cultivo en nuestro país y, finalmente, la estabilización de las Organizaciones de Productores.

Lonja Agropecuaria de La Mancha

Precios indicativos del 23 de Diciembre de 2004

Ganado de más de un año

	P. actual	P. anterior
Cordero con D.O.		
Corderos hasta 10,1 kg	4,63-4,69	4,63-4,69
Corderos de 10,5 a 15 kg	3,85-3,91	3,85-3,91
Corderos de 15,1 a 19 kg	3,16-3,22	3,16-3,22
Corderos de 19,1 a 23 kg	2,98-3,04	2,98-3,04
Corderos de 23,1 a 25,4 kg	2,80-2,86	2,80-2,86
Corderos de 25,5 a 28 kg	2,68-2,74	2,68-2,74
Corderos de 28,1 a 34 kg	2,50-2,56	2,50-2,56
Corderos de más de 34 kg	1,81-1,87	1,81-1,87
Oveja Extra	s/c	s/c
Oveja primera	s/c	s/c
Lana	s/c	s/c

	P. actual	P. anterior
Porcino		
Matanza particular	1,32	1,32
Selecto	1,16	1,13
Normal	1,13	1,10
Graso	1,10	1,07
Cerdo desvieje	0,60	0,60
Lechón de 20 Kgr (Ptas/unidad)	40,00	40,00

	P. actual	P. anterior
Conejos		
Conejo Joven de 1,8-2,2KG	1,68-1,74	1,68-1,74
Desvieje	0,36	0,36

	P. actual	P. anterior
Leche		
Leche oveja con D.O.	8,27-8,42	8,27-8,42
Leche oveja sin D.O.	6,13-6,31	6,13-6,31
Leche de cabra	5,61-6,00	5,61-6,00

Cereales (8 de julio)

	P. actual	P. anterior
Cebada maltería	126,00	126,00
Pienseo (+ 62 Kg/Hl)	113,00	113,00
Pienseo (- 62 Kg/Hl)	108,50	108,50
Trigo duro	130,00	130,00
Trigo blando De fuerza	147,00	147,00
Extensibles: Chamorro	168,00	168,00
Alcalá	144,00	144,00
Panificables	130,00	130,00
Forrajeros (Pané, Anzada)	120,00	120,00
Avena Rubia	126,00	126,00
Avena Blanca	114,00	114,00
Centeno	115,00	115,00
Triticales	120,00	120,00
Maíz secadero	130,00	130,00

Leguminosas

	P. actual	P. anterior
Alfalfa (12,5% hdad.)	148,00	148,00
Pipa girasol (9,2,44)	242,00	242,00
Yeros (20% máximo impurezas)	122,00	122,00
Veza grano (10% máx. impur.)	167,00	167,00
Lenteja de La Mancha	390,00	390,00
Guisantes	s/c	s/c

Mesa vinícola

	P. actual	P. anterior
Vino blanco de fermentación tradicional	1,92/1,98	1,92/1,98
Vino blanco de fermentación controlada	2,07/2,13	2,07/2,13
Vino blanco macabeo de fermentación cont.	2,28/2,40	2,28/2,40
Vino rosado de fermentación tradicional	1,98/2,04	1,98/2,04
Vino rosado de fermentación controlada	2,49/2,61	2,49/2,61
Tinto cencibel	2,40/2,82	2,40/2,82
Tinto merlot	3,60/4,20	3,60/4,20
Tinto cabernet	3,60/4,20	3,60/4,20
Tinto shyrach	3,60/4,20	3,60/4,20
Tinto monastrel	2,49/2,70	2,49/2,70
Tinto garnacha tintorera	3,30/5,10	3,30/5,10
Tinto base	1,92	1,92
Tinto punto	0,036	0,036
Mostro azufrado banco	2,05	2,05
Mostro azufrado tinto	2,88	2,88

Productos ecológicos

	Precio productor	
Aceite Oliva virgen extra	3,60	3,60
Vino tinto (bobal)	0,39	0,39
Vino tinto (cencibel)	0,44	0,44
Vino blanco (macabeo)	0,35	0,35
Queso de Oveja leche cruda	16,6/17,6	16,6/17,6
Cebada Beka	0,24	0,24
Veza grano	0,25	0,25
Trigo (Chamorro)	0,253	0,253
Trigo (Aragón 03)	0,253	0,253

807 42 99 46 CONTESTADOR AUTOMÁTICO

-Cotizaciones
-Precios por sectores y productos
-Comentarios y previsiones del mercado
(Coste máximo: 1,09 euros/min., red fija - 1,50 euros/min., red móvil). STA Apdo. 3439 - 02080 Madrid

ESLAU
TRANSFORMACIONES AGRÍCOLAS, S.L.

PLANTA DE DESHIDRATADO DE FORRAJES

PONE AL SERVICIO DE AGRICULTORES Y GANADEROS,
LA MÁS AVANZADA
TECNOLOGÍA DEL SECTOR

Planta sita en Ctra. Santa Ana - La Herrera, km. 2
Teléfono: 967 58 02 40



Este año los Reyes vienen antes con

Carrefour



DE ALBACETE
La Tribuna



BASES

El concurso consiste en el sorteo de todos los REGALOS que figuran en el apartado de PREMIOS.

El SORTEO se celebrará ante notario el próximo día 3/1/2005 en CARREFOUR, Albacete.

La lista de ganadores se publicará el día 4 de Enero de 2005 en La Tribuna de Albacete

Para participar en el concurso deberás rellenar el cupón que figura en ésta misma página y depositarlo dentro de un sobre, en LA TRIBUNA de Albacete, Paseo de la Cuba, 14; o en CARREFOUR Albacete (mostrador de atención al cliente). En el sobre deberá figurar, necesariamente, "CONCURSO LA TRIBUNA-CARREFOUR". Cada sobre sólo podrá contener un cupón.

A cada cupón extraído le corresponderá un sólo PREMIO de los detallados en la lista y éstos no podrán ser canjeados por ningún otro PREMIO, ni por dinero en metálico.

Entrarán en el SORTEO todos los cupones que se reciban hasta las 14 horas del día 2 de Enero del 2005 y que cumplan los requisitos antes mencionados.

No podrán participar en el mismo, los empleados de LA TRIBUNA de Albacete ni de CARREFOUR, ni sus familiares directos.

PREMIOS

- 1 ORDENADOR
- 1 TELEVISOR 28" THOMSON"
- 5 TELEVISORES 14" "RADIODINA"
- 5 DVD
- 10 CAMARAS DIGITALES
- 1 COCHE A BATERIA "SPIDERMAN"
- 10 COCHES RADIO-CONTROL "TORMENTA"
- 1 BICICLETA JUVENIL "EVOLUTION"
- 1 BICICLETA JUVENIL 26" IRON
- 10 CESTAS DE NAVIDAD
- 5 JAMONES

NOMBRE _____

DIRECCION _____

POBLACIÓN _____

TELÉFONO _____

EDAD _____

D.N.I. _____

PARA PARTICIPANTES MENORES DE EDAD, RELLENAR D.N.I. DEL PADRE O TUTOR

BREVES

INFRAESTRUCTURAS Los informes del Júcar-Vinalopó deben estar en Bruselas el día 31

Dentro, exactamente, de una semana, los informes sobre la sostenibilidad ambiental del trasvase Júcar-Vinalopó, exigidos por parte del Banco Europeo de Inversiones (BEI) deberán estar en Bruselas. De lo contrario, el gobierno español se expone a que la Comisión Europea congele, a corto plazo, el envío de 4'2 millones de euros para la obra y cuestione el de 56 millones más para esta misma obra. En declaraciones al diario "Levante", el consejero delegado de la empresa estatal Aguas del Júcar, SA, José María Narugán, se comprometió a enviar toda la documentación necesaria antes del 31 de diciembre. A fecha hoy, ya se han ejecutado obras equivalentes al 25% del total del proyecto.

SENTENCIA DEL JÚCAR Aguas del Júcar también recurre ante el Supremo

La Sociedad Estatal Aguas del Júcar S.A. ha presentado un incidente de nulidad de actuaciones ante el Tribunal Supremo contra la sentencia que declaraba nulos algunos preceptos de la Orden uenca del Júcar, y que afecta a la obra pública conducción Júcar-Vinalopó, cuya ejecución tiene encomendada esta sociedad estatal, según informó la entidad en un comunicado. El motivo que se alega del incidente de nulidad es la infracción de los principios de audiencia, asistencia y defensa, por "cuanto se omitió el emplazamiento de quien debió ser considerado parte en el proceso, en este caso Aguas del Júcar S.A., que no fue llamada ni por la administración del Estado, autora de la Orden Ministerial impugnada, ni por la Audiencia Nacional, que dictó la sentencia en casación, ni tampoco por el Tribunal Supremo, que ha dictado la sentencia estimatoria del recurso de casación".

GUADIANA ORIENTAL Aprobado el canon de uso del agua para el año 2004

La Confederación Hidrográfica del Guadiana publicó el pasado miércoles día 22 de noviembre un anuncio en el Boletín de la Provincia, por el que se da publicidad a una resolución sobre aprobación del canon de regulación y tarifa de utilización del agua para el año 2004 en la Zona oriental de la Cuenca Hidrográfica del Guadiana. Dicha resolución declara aprobado el citado canon, en los mismos términos en los que fue sometido a información pública, ya que durante dicho período "no se han presentado alegaciones".

Se abre un plazo para pedir las compensaciones del túnel del Talave

Se trata de los 4'165 hm³ concedidos a los regantes de la zona de Hellín

EMILIO FERNÁNDEZ / ALBACETE

La Confederación Hidrográfica del Segura abrió el pasado miércoles 22 un plazo de dos meses para que los regantes de la zona de Hellín puedan pedir volúmenes de agua al organismo de cuenca, como parte de la compensación de las aguas alumbradas por infiltración en el Túnel del Talave.

Este plazo se abrió mediante la publicación de un anuncio de la propia CHS, publicado en el Boletín de la Provincia de Albacete del citado día 22 de diciembre de 2004, número 146, página 11. La resolución, literalmente, comienza así:

"En este Organismo se tramita expediente de tramitación de concesión para derivar aguas del Trasvase Tajo-Segura en la provincia de Albacete, zona regable de Hellín, como compensación por las alumbradas por infiltración en el túnel del Talave, en cumplimiento de resolución de la Dirección General de Obras Hidráulicas de 24 de julio de 2002, recibida en la CHS el 7 de agosto del 2002, recaída en el expediente 35.597. En principio, se consideran posibles destinatarios de estos caudales la Comunidad de Regantes Martínez Parra y la SAT El Ojeado. La resolución limita el volumen a otorgar a un máximo inicial de 4'165 hm³ anuales".

ALEGACIONES Y PROYECTOS EN COMPETENCIA. Como, según la Ley de Aguas, todo uso privativo requiere concesión administrativa la CHS realiza un "trámite de concurrencia" pero sólo para regantes, individuales o constituidos en SAT o Comunidad de Regantes cuyo ámbito geográfico esté incluido en la Zona Regable de Hellín. Además, como el Reglamento de Dominio Público Hidráulico establece, para estos casos, un período de información pública, la CHS abre dicho período y el de trámite de competencia "por un plazo de dos meses" para que los interesados

puedan presentar las alegaciones que consideren pertinentes "y, si así lo consideran conveniente, presentar proyectos en competencia".

En lo tocante a dichos "proyectos en competencia" éstos deberán presentar por cuadruplicado, suscritos por técnico competente, y deberán definir y justificar el aprovechamiento que se proponga. No obstante, esta posibilidad "sólo podrá ser ejercida por regantes cuyas tierras estén íntegramente incluidas en la zona regable de Hellín" y, con carácter prioritario, "aunque a la que se refiere el Real Decreto 27.65/1982, de 24 de septiembre y definida con más precisión en el Plan Coordinado de Obras que fue sometido a información pública en Boletín Oficial de Albacete del 27 de febrero de 1989".

El desprecintado de las propuestas se realizará a los diez días



Trasvase Tajo-Segura. / LA TRIBUNA

hábiles de terminación del plazo de presentación. Los escritos, citando la referencia RCR 4/02, se podrán dirigir a las oficinas de la Confederación del Segura (Plaza

de Fontes, 1, 30001-Murcia) donde también se expone, en horas de oficina, el expediente completo, en el Área de Dominio Público Hidráulico.

ZENITH
SWISS WATCH MANUFACTURE
SINCE 1865

GRAN CHRONOMASTER
Open
El Primero

mompó
joyero
JOYERIA - RELOJERIA - REGALOS

MARQUÉS DE MOLINS, 15
2001 ALBACETE
Telf. 967 21 21 39
Fax: 967 52 23 71
www.mompoyero.com

WWW.ZENITH-WATCHES.COM

A DETALLAR...

- ▶ **Uno.** Memoria justificativa.
- ▶ **Dos.** Volumen máximo anual.
- ▶ **Tres.** Superficie en Has.
- ▶ **Cuatro.** Plano de la Superficie de Regadío (Escala 1:25.000).
- ▶ **Cinco.** Justificación agronómica del volumen pedido.
- ▶ **Seis.** Punto de toma, infraestructura necesaria...



El presidente del Gobierno, José Luis Rodríguez Zapatero, durante su felicitación navideña a través de videoconferencia a las tropas españolas en el exterior. / EFE

Zapatero felicita a las tropas en el extranjero como garantes de la paz

El presidente del Gobierno, mediante videoconferencia, animó a los militares desplegados en el exterior, a los que dijo que su abnegada labor alienta a los españoles tras el 11-M

• El jefe del Ejecutivo recordó a los soldados en misión humanitaria que el sacrificio y el trabajo desinteresado que hacen lejos de sus hogares hace «más humano el mundo».

AGENCIAS / MADRID
José Luis Rodríguez Zapatero cumplió ayer por primera vez con la tradición de que el presidente del Gobierno felicite mediante videoconferencia a las tropas españolas desplegadas en el extranjero. A ellas les dijo que, tras el sufrimiento del 11-M, su «trabajo

desinteresado» alienta a los españoles. Estas tropas, dijo, son «el mejor medio para asegurar la paz y la estabilidad».

«Con el uniforme que con tanto orgullo visten, el nombre de España está presente en el mundo». Este es el mensaje que Rodríguez Zapatero transmitió desde el Palacio de La Moncloa a las tropas españolas desplegadas en los Balcanes, Afganistán, Haití, Kirguistán y la Antártida. «Todos los españoles nos acordamos de ustedes en estas fiestas», les dijo.

Rodríguez Zapatero recordó que el sacrificio que hacen estos soldados lejos de sus hogares hace «más humano el mundo», porque

evidencian que «hay gente capaz de dejar lo mejor de sí mismo para asegurar que otros seres humanos puedan vivir con dignidad». «Sois los mejores para asegurar la paz y la estabilidad en el mundo, para evitar el estallido de conflictos y extender los valores democráticos», añadió.

RECUERDO DEL 11-M. No podía faltar el recuerdo de los atentados del 11-M. «En un año en el que tanto hemos sufrido en España como consecuencia del odio terrorista, vuestro trabajo desinteresado nos alienta», aseveró Zapatero.

En Haití se encuentran 191 infantes de Marina dentro de la mi-

sión de la ONU. «La situación humanitaria sigue siendo catastrófica», dijo el jefe de la misión, el coronel Javier Hertfelder. «Nuestros hombres y mujeres, a pesar de la añoranza, tienen la moral alta», expresó al presidente.

A continuación, Zapatero conversó con el coronel Grande Urquijo, jefe de la misión en Bosnia-Herzegovina en la que están destacados 530 efectivos y con el coronel María Regalado, que, desde Afganistán, aseguró que las palabras del presidente refuerzan el respaldo de «la querida patria» a sus 475 efectivos. Finalmente, Zapatero charló con los militares en misión científica en la Antártida.

El PP exige que se paralice la publicación de los Presupuestos para aclarar las cifras

EFE / MADRID
El PP sigue en su ofensiva contra los Presupuestos del Estado para 2005 a pesar de que el miércoles los aprobó definitivamente el Congreso, al levantar el veto del Senado. El grupo popular ha recurrido en amparo ante la Mesa del Congreso para que paralice la publicación en el BOE de la Ley de Presupuestos Generales del Estado

para el año que viene porque pretende que la Cámara Baja la examine de nuevo para que se aclaren las cifras de inversión que no pudieron ser incorporadas a la ley por motivos técnicos.

Argumentando defectos en el trámite parlamentario del miércoles, los populares amenazan con recurrir al Constitucional si la Mesa del Congreso no les da la razón.

A lo largo del debate, el portavoz del PP Vicente Martínez Pujalte protestó porque, según él, no se había repartido la documentación necesaria. Después lo hizo porque sólo había tenido diez minutos para leerla. El presidente del Congreso, Manuel Marín, dejó claro que el texto que se estaba votando era el mismo que salió de la Cámara Baja hacia el Senado, donde, al ha-

ber prosperado el veto del BNG por el apoyo del PP, no se introdujeron enmiendas.

Pujalte ya avanzó que seguiría «dando guerra». Por eso ayer recurrió a la Mesa. Su argumento es que el texto sufrió un defecto de procedimiento en el debate al adolecer de «notables carencias de fondo», pues no iba acompañado de la suficiente información.

► ESTADO AUTONÓMICO

El Gobierno quita hierro al debate sobre el término «comunidad nacional»

EUROPA PRESS / MADRID
El presidente del Gobierno, José Luis Rodríguez Zapatero, resta importancia a la denominación «comunidad nacional», que han propuesto los socialistas vascos en su propuesta de reforma del Estatuto de autonomía, presentada el pasado fin de semana. El jefe del Ejecutivo realizó estas valoraciones a un grupo de periodistas en una conversación informal durante la copa de Navidad ofrecida en Moncloa a los medios de comunicación, a la que asistieron buena parte de los miembros del Gobierno.

Durante la conversación, el presidente del Gobierno explicó que se trata de un debate interesante y considera que es más una cuestión «semántica». En este sentido, recordó que se tiene asumido llamar «país» a Euskadi y nadie pone en cuestión la denominación. También citó como ejemplos que Renania lleva el título de Estado, al igual que lo lleva, por ejemplo, el «Estado de Arkansas».

En opinión del jefe del Ejecutivo, lo importante no es tanto la denominación que se adopte para una comunidad autónoma como el poder que se le otorga.

No obstante, al ser preguntado si esta denominación plantearía problemas de encaje en la Constitución, explicó que no tiene por qué incluirse en la Carta Magna.

► INTERNACIONAL

Rajoy recibirá hoy la invitación para la cumbre con Polonia

EUROPA PRESS / MADRID
El presidente del Gobierno, José Luis Rodríguez Zapatero, tiene previsto enviar hoy una carta al presidente del PP, Mariano Rajoy, para invitarle formalmente y por escrito a la cumbre hispano-polaca del 9 de febrero, según señaló ayer el jefe del Ejecutivo.

Rodríguez Zapatero ya lanzó dicha invitación al líder de la oposición el pasado martes, durante el debate sobre el último Consejo Europeo, afirmando que de esa manera podría constatar, entre otras cosas, las buenas relaciones entre España y Polonia a pesar de que suspendiera a última hora la cumbre bilateral entre ambos países prevista para el pasado día 14, debido a la larga duración de su comparecencia en la comisión del 11-M.

BREVES

ENCUESTA

Solo el 6 por ciento de los vascos dice que votará 'No' a la Constitución europea

Una encuesta realizada por el Gabinete de Prospección Sociológica del Gobierno vasco refleja que, de celebrarse hoy el referéndum sobre la Constitución europea, el 36% de los vascos votaría a favor y sólo un 6% lo haría en contra. Con respecto a los partidos políticos, el 25% de los encuestados asegura que no siente simpatía por ningún partido político y entre los que mencionan a uno el preferido es el PNV. Este sondeo fue realizado por medio de un millar de entrevistas telefónicas realizadas entre el 11 y el 12 del pasado mes. Aunque el 36% asegura que votará 'Sí' a la Constitución, lo más destacado es que un 39% asegura todavía, a menos de dos meses del referéndum que no sabe qué hará o no quiere contestar a la pregunta.

PAÍS VASCO

La propuesta de reforma estatutaria del PSE divide al Partido Socialista

El debate en el seno del PSOE por la propuesta del PSE sube de tono. Los socialistas vascos han asegurado que quien critica su documento es, esencialmente, porque no conoce su contenido. Así lo dijo su secretario general, Patxi López, convencido de que, en contra de la opinión manifestada en días pasados por destacados dirigentes del partido, su propuesta entronca con la declaración de Santillana. El secretario general en Vizcaya, José Antonio Pastor, centró sus críticas en Rosa Díez, única voz hasta el momento en el PSE que ha criticado el proyecto. Dijo que lo hace o por ignorancia o por mala fe y añadió que demuestra «sus connivencias con otro partido».

ESPAÑA-MARRUECOS

Comienzan las patrullas mixtas en aguas del Estrecho

La Guardia Civil española y la Gendarmería Real marroquí han puesto en marcha en aguas del Estrecho de Gibraltar patrullas mixtas cuyas misiones principales son la lucha contra las redes de inmigración irregular procedentes del norte de África y las que trafican con personas. Estas patrullas son continuación de las puestas en marcha con anterioridad en Las Palmas y el norte de África. Tres miembros de la Gendarmería Real marroquí se desplazarán a Algeciras para realizar su labor conjuntamente con la Guardia Civil. Se trata de un alférez y dos subtenientes expertos en las redes que trafican con personas entre Marruecos y el sur de España.



PNV y EA irán en coalición a las autonómicas y prometen el referéndum. El PNV y EA se comprometieron hoy a convocar un referéndum en la próxima legislatura vasca «para que la sociedad vasca decida su futuro en libertad» y en ausencia de violencia, anunciaron hoy sus respectivos presidentes, Josu Jon Imaz y Begoña Errazti. Ambos comparecieron ayer en Vitoria para explicar la decisión de acudir unidos de nuevo a los comicios autonómicos, tomada en el caso del PNV «por unanimidad» y en el de EA con el 71% de votos a favor. / EFE

El Supremo absuelve a un diputado de Batasuna que defendió a ETA

El Tribunal Superior vasco condenó a Jon Salaberria a un año de cárcel por defender en la Cámara de Vitoria que «la lucha armada responde a la defensa de derechos legítimos»

• El Supremo considera que, dada su inviolabilidad parlamentaria, las sanciones a Salaberria deben proceder de la Cámara o del veredicto de los ciudadanos en las urnas.

OTR-PRESS / MADRID

La Sala de lo Penal del Tribunal Supremo ha decidido absolver al diputado de Sozialista Abertzaleak Jon Salaberria del delito de enaltecimiento del terrorismo. Salaberria utilizó la tribuna del Parlamento vasco para defender la lu-

cha armada de ETA y el Tribunal Superior de Justicia del País Vasco (Tsjpv) le condenó por ello. Pero el Supremo cree que las sanciones a Salaberria deben partir del Parlamento en la forma que se considere adecuada o por parte de los ciudadanos por medio de su voto.

Salaberria dijo en el Parlamento vasco el 12 de abril de 2002 que el País Vasco es un territorio «militarizado» y aseguró que hay ciudadanos vascos detenidos y torturados en las comisarías. «Los Estados español y francés han hecho una apuesta de guerra», dijo, y la única solución es el derecho de autodeterminación.

En una segunda intervención en aquel debate sobre la supresión del delito de insumisión, Salaberria acusó a los demás grupos de no querer hacer frente al problema de la militarización y aseguró que «la lucha armada de ETA no responde a la voluntad de imponer ideas», sino «a la defensa de derechos legítimos que tiene el pueblo vasco». Estas palabras le costaron una condena a un año de prisión y siete de inhabilitación por parte del Tsjpv.

INVOLABILIDAD. Pero el Supremo ha decidido revocar esta sentencia. En primer lugar, asegura

que los diputados cuentan con inviolabilidad y que el problema es el de delimitar «quién debe y puede corregir los excesos realizados en fraude de ley o fuera de la función que se protege». En este sentido, si se otorga a un órgano diferente del Parlamento la capacidad de controlar o valorar las manifestaciones de un diputado, se estaría quebrando ese derecho.

Es el Parlamento, por tanto, el que debe poner los límites a las palabras de los diputados, mediante retirar la palabra u otro tipo de sanciones, y en última instancia los propios ciudadanos con su desaprobación «en las urnas».

La Justicia desestima el recurso de 'Manos Limpias' contra el Plan Ibarretxe

EFE / VITORIA-BILBAO

La Sala de lo Contencioso-administrativo del Tribunal Superior de Justicia del País Vasco (Tsjpv) ha desestimado el recurso interpuesto por el colectivo de funcionarios *Manos Limpias* contra el Plan Ibarretxe.

El sindicato de funcionarios presentó el 11 de noviembre de 2003 la impugnación contra la se-

cción de aprobación del Plan Ibarretxe por el Consejo de Gobierno Vasco y su traslado al Parlamento.

La sentencia desestima el recurso por estimar que el acuerdo del Consejo de Gobierno sobre el Plan es un «acto político sujeto a un limitado control por la Jurisdicción Contencioso-administrativa». Además, el Tribunal no aprecia «en modo alguno, una pro-

puesta expresa de la reforma constitucional», por lo que rechaza el argumento de *Manos Limpias* de que se proponía una reforma de la Carta Magna, para la que el ejecutivo autónomo no tiene competencias.

«La decisión del Consejo de Gobierno vasco aquí impugnada formalmente aprueba una iniciativa legislativa de reforma del Es-

tatuto de Autonomía para el País Vasco y no de reforma de la Constitución», subraya el tribunal.

No obstante, el Tribunal no descarta que la propuesta de nuevo Estatuto pueda contener «previsiones en contradicción con la Constitución», pero estima que eso escapa al control de un Tribunal de lo contencioso-administrativo.

► ARCHIVO DE LA GUERRA CIVIL DE SALAMANCA

La Comisión de Expertos recomienda devolver los documentos a Cataluña

El dictamen cree «justas y legítimas» las razones que avalan la devolución y fue aprobado con la abstención de la Junta de Castilla y León y del Ayuntamiento y la Universidad charras

• Afirma que pretenden salvaguardar los derechos de las víctimas de la represión que están usando esa documentación para que se les repare moral y económicamente.

M.B. (ICAL) / MADRID

La Comisión de Expertos sobre el Archivo General de la Guerra Civil consideró «justas y legítimas» las razones que avalan la devolución de los fondos documentales de la Generalitat de Cataluña que se encuentran depositados en este centro archivístico. Ésta es la principal conclusión del dictamen que esta comisión hizo público ayer, con la abstención del representante de la Junta de Castilla y León, el historiador Julio Valdeón; del representante del Ayuntamiento de Salamanca, Eugenio García Zarza, y del portavoz de la Universidad de la ciudad, Antonio Morales Moya. La Comisión de Expertos también aconseja el establecimiento de un procedimiento administrativo para dar cauce a las reclamaciones de reconocimiento de titularidad y posterior restitución de documentos.

«Las condiciones para tal reconocimiento deberán ser estrictas, siguiendo los criterios jurídicos y archivísticos establecidos en el dictamen de la comisión. En todo caso, deberán incluir la exigencia del depósito de copias auténticas en el archivo de Salamanca y la garantía de conservación y plena accesibilidad a los originales».

Además, recomiendan la transformación del centro en un Archivo de la Guerra Civil y de la Represión para lo que recomienda la devolución de los documentos que en diferentes momentos salieron de la Delegación Nacional de Servicios Documentales de Presidencia del Gobierno.

En concreto, cita los que pudieron salir después de Salamanca para la formación de la Causa



Federico Mayor Zaragoza, miembro del Comité del Patronato del Archivo. / JUAN LÁZARO (ICAL)

General y los enviados al Archivo de la Guerra de Liberación y al Servicio Histórico Militar y la concentración en el Archivo de las causas vistas en los consejos de guerra dispersos en diversas instalaciones, en general militares, almacenadas en condiciones «no siempre adecuada y de difícil acceso para el público».

Asimismo, para la transformación del Archivo se aconseja la obtención de copias digitalizadas de toda la documentación relacionada con el Archivo, tanto en España como en otros países, identificándola y describiéndola de manera precisa e integrando estas referencias en un sistema de información accesible a nivel na-

cional e internacional.

Finalmente, se aconseja la puesta en marcha de proyectos de historia oral para preservar «lo que aún hoy es posible» y la dotación del Archivo con los medios necesarios para su expansión, es decir, un incremento del personal, e incluso del propio edificio.

DERECHO DE LAS VÍCTIMAS.

La Comisión afirma que uno de los principios que han guiado su decisión fue la salvaguarda de los derechos de las víctimas de la represión política que en la actualidad están usando esa documentación para lograr que se les repare moral y económicamente.

Junto a este principio, el dictamen también cita la protección de los bienes culturales que hoy se encuentran concentrados en el Archivo y la condena de las incautaciones de documentos con finalidad represiva y el derecho a la reparación de ese «atropello».

Maragall: «Es un regalo de Navidad»

El presidente de la Generalitat de Cataluña, Pasqual Maragall, comparó ayer la decisión de la Comisión de Expertos del Archivo de la Guerra Civil en Salamanca con «un regalo de Navidad». «Por Navidad normalmente hay regalos, pero como este seguramente este país ha vivido muy pocos», declaró.

Maragall añadió que si la Comisión llegó a esta conclusión es «en muy buena medida gracias al Ayuntamiento de Barcelona» y destacó como «positivo» el hecho que no se produjera ningún voto en contra en la decisión de aconsejar al Gobierno español que vuelvan a Cataluña los papeles que se encuentran en el Archivo de Salamanca.

El presidente catalán aseguró además tener la impresión de que a la entrada del siglo XXI «se está cerrando el círculo de una historia que no había seguido su curso, y ahora lo está empezando a seguir». ICAL

Los sindicatos policiales consideran que el Plan de Seguridad no aporta novedades

EUROPA PRESS / MADRID

Los sindicatos policiales valoraron ayer el Plan de Seguridad del Gobierno para las fechas navideñas tras reunirse con el secretario de Estado de Seguridad, Antonio Camacho, con el objeto de que éste les informase. Los responsables sindicales no vieron grandes novedades en las medidas que se vienen tomando cada año en Navi-

dad para garantizar la seguridad y evitar atentados terroristas y que entraron en vigor la pasada medianoche, aunque sí consideraron positivo el hecho de que las Delegaciones de Gobierno se encarguen de coordinar las necesidades y objetivos expuestos por las Fuerzas de Seguridad.

El Sindicato Unificado de Policía, que el miércoles al mediodía

emitió un comunicado en el que aseguraba que ni policías ni mandos conocían el Plan de Seguridad, trasladó a Camacho su desacuerdo con que el presidente del Gobierno informase del mismo en el Parlamento antes de que lo conociesen los profesionales. En el mismo sentido se pronunciaron gran parte de los representantes sindicales que asistieron a la reunión.

Para el secretario general del SUP, José Manuel Sánchez Fonet, el Plan no aporta grandes novedades, al tiempo que recordó que la amenaza terrorista para las Navidades «no es concreta, sino genérica». Aún así, expresó, en declaraciones a Europa Press, su deseo de no polemizar más y se dio por satisfecho con las explicaciones de Camacho.

► 11-M

Rajoy califica de «injusto» el cierre de la comisión y pide un relator independiente

AGENCIAS / MADRID

El presidente del PP, Mariano Rajoy, aseguró ayer que es «injusto» que se cierre ya la comisión parlamentaria que investiga el 11-M y solicita la creación de un relator independiente.

«No es equitativo ni justo, y es bastante poco democrático», aseguró Rajoy ante la negativa de todos los grupos a la propuesta del PP de continuar con las comparencias en la comisión. Estas personas, continuó, «podrían aportar cosas para que las conclusiones de la comisión fueran más fundamentadas».

El líder del PP se quejó también de que las conclusiones de esta comisión «ya estaban escritas» antes de que comenzaran los trabajos, y aseguró que en enero volverá a insistir en que se instituya la figura del relator independiente, que ya no se podrá aplicar a la comisión del 11-M, pero sí a las futuras investigaciones parlamentarias. «Existe en muchos países europeos y me parece más justo y equitativo», dijo.

Pese a la quejas del PP, la comisión ha entrado ya en la fase de redacción de las conclusiones. «Empieza el trabajo duro», admitió el presidente de la comisión, Paulino Rivero, quien, en todo caso, recordó que «está abierta la posibilidad de que si alguno de los grupos parlamentarios en esta fase de conclusiones entendiera que requiere alguna aportación muy singular, pueda someter a consideración».

Rivero, pide generosidad a todos los grupos para redactar las conclusiones y considera un error que la primera fase de la investigación, la de las comparencias que ha finalizado ahora, se haya centrado en los sucesos acontecidos entre los días 11 y 14 de marzo.

SUÁREZ, PRESIDENTE. El Patronato de la Fundación de Víctimas del Terrorismo ha decidido nombrar como presidente de honor a Adolfo Suárez, ex presidente del Gobierno. En la reunión mantenida ayer también se acordó incluir en este órgano a un representante designado por la Asociación de afectados del 11-M, en un gesto más hacia este colectivo tras su comparencia en la comisión que investiga los atentados de Madrid.

Además, ayer se supo que la Casa Real ha donado a la Fundación Víctimas del Terrorismo 170.000 euros de la venta del DVD de la boda de los Príncipes de Asturias, dinero que será destinado a la ayuda de las víctimas de los atentados del 11-M.

BREVES

BARCELONA

Una manifestación por la muerte de un 'okupa' acaba con cargas policiales

Unas 2.000 personas, según la Guardia Urbana, y casi 10.000 según los organizadores, se manifestaron ayer tarde en el centro de Barcelona para protestar por la muerte de un joven okupa durante la Fiesta Mayor del barrio de Gràcia a manos de unos 'skins' neonazis. Al desconvocarse la manifestación, entre 500 y 1.000 personas empezaron a lanzar piedras, cristales, sillas de bares y otros objetos contra las fachadas del Consistorio y la Generalitat, lo que obligó a los Mossos d'Esquadra a realizar algunas cargas.

PONTEVEDRA-LA CORUÑA

Desmantelada una red de narcotráfico y blanqueo de capitales

La Guardia Civil ha desmantelado en Pontevedra y La Coruña una red dedicada al narcotráfico y blanqueo de capital, a la que han intervenido y bloqueado propiedades y efectos por un valor aproximado de 60 millones de euros. La operación se ha saldado con la detención de 9 personas que utilizaban a extranjeros con bajo poder adquisitivo para poner a su nombre propiedades adquiridas con dinero del narcotráfico.

CASTELLÓN

Cuatro arrestados por obligar a menores extranjeras a prostituirse

La Policía ha detenido a tres hombres y a una mujer que retenían contra su voluntad a jóvenes rumanas en una casa de la localidad castellonense de Betxí y las obligaban a prostituirse en clubes de Castellón. Tres de los detenidos, de 20, 31 y 20 años, son rumanos y se les detuvo acusados de un delito de inducción a la prostitución de menores y detención ilegal, mientras que el cuarto es español.

MADRID

Dos nigerianos estafan por Internet 17.000 euros con el 'timo de la lotería'

La Policía ha detenido en las localidades madrileñas de Humanes y Fuenlabrada a dos personas acusadas de dedicarse al timo de la lotería a través de Internet. El caso que permitió a los agentes llegar hasta la banda de timadores permitió a éstos obtener de su víctima más de 17.000 euros. Los dos detenidos, nigerianos, mandaban un gran número de correos electrónicos informando a sus destinatarios que habían ganado un premio de la lotería de 350.000 euros, pero para cobrarlo necesitaban unos gastos de administración de 540 euros.

Encuentran una patera con trece cadáveres de subsaharianos a bordo

En la embarcación, que fue rescatada a pocas millas de Fuerteventura, viajaban también otros 30 supervivientes, dos de los cuales se encuentran en estado muy grave

• El jueves por la noche Salvamento Marítimo halló otra patera con dos inmigrantes muertos en su interior también cerca de las costas de la isla canaria de Lanzarote.

EFE / LAS PALMAS DE G. CANARIA

La patera hallada ayer por la tarde en las costas de la isla canaria de Fuerteventura con los cadáveres de 13 subsaharianos a bordo y otros 30 supervivientes partió de las costas africanas el pasado lunes por la tarde, según manifestaron los inmigrantes rescatados.

La embarcación fue detectada por el Sistema Integral de Vigilancia Exterior (SIVE) sobre las tres de la tarde a unas 7,5 millas de El Faro de La Entallada, en Tuineje, según informaron fuentes de los servicios de rescate. Tras ser alertados del hallazgo, se puso en marcha un dispositivo de rescate en el que participaron un helicóptero de la Guardia Civil y patrulleras del Servicio Marítimo y Salvamar.

El helicóptero de la Guardia Civil localizó a las cuatro y cuarto de la tarde la patera a poco más de 2 millas de la Playa del Roque, en el municipio de Tuineje. Inmediatamente llegaron al lugar Salvamar, con personal de la Guardia Civil a bordo, y la patrullera del Servicio Marítimo de la Guardia Civil.

En la patera viajaban 42 subsaharianos adultos, de los que 13 fallecieron en la embarcación antes de llegar a las costas canarias.

En principio se baraja la hipótesis de que la muerte de estos inmigrantes estuvo provocada por hipotermia y deshidratación, por las bajas temperaturas y la falta de víveres durante el trayecto.

De la treintena de supervivientes, que una vez transbordados a la Salvamar, fueron llevados al Muelle de Gran Tarajal, dos de ellos tuvieron que ser evacuados a un centro hospitalario en estado muy grave al presentar cuadros de hipotermia y deshidratación.

Los inmigrantes rescatados re-



La embarcación de Salvamento Marítimo llevó a puerto los cadáveres de los inmigrantes. / EFE

lataron que partieron de las costas africanas el lunes por la tarde. Asimismo, señalaron que la patera navegaba con normalidad y no realizaron una llamada previa de auxilio, por lo que se descarta que se trate de la embarcación desaparecida desde el martes.

Fuentes policiales aseguraron que la escena que presentaba la barquilla era de horror porque du-

rante varias horas vivos y fallecidos compartieron el pequeño espacio de la patera mientras algunos supervivientes se aferraban a los cuerpos de sus familiares.

VARIAS HORAS MUERTOS. Los inmigrantes que no superaron el viaje llevaban al menos varias horas muertos porque presentaban rigor mortis, agregaron.

Ya son al menos 83 los muertos este año

El hallazgo ayer de los trece cuerpos eleva a 82, como mínimo, el número de inmigrantes fallecidos este año en aguas españolas cuando trataban de alcanzar las costas españolas y a 54 el número de desaparecidos.

El suceso más trágico de este año tuvo lugar el 13 de agosto de 2004, cuando 32 inmigrantes desaparecieron al zozobrar la patera en la que navegaban en aguas de Fuerteventura.

El de ayer también ha sido uno de los más dramáticos, junto con los sucedidos el pasado 16 de enero, con 16 fallecidos, y el 17 de abril, día en el que murieron también 16 inmigrantes en un naufragio.

En el 2003 fueron 104 los inmigrantes que perecieron en estas circunstancias, de ellos 44 en Canarias.

La cifra fue sensiblemente superior a la registrada en 2002, cuando 35 inmigrantes perecieron ahogados y 20 desaparecieron. EFE

El juez condena a 52 años de cárcel al único acusado por los 'crímenes del Putxet'

EUROPA PRESS / BARCELONA

El magistrado de la Audiencia de Barcelona que presidió el juicio contra el único acusado por los crímenes del Putxet le ha impuesto una pena de 52 años y nueve meses de cárcel por dos delitos de asesinato con alevosía y ensañamiento y dos delitos de robo con fuerza en las cosas, uno de ellos continuado. Por los asesinatos, el

magistrado le ha impuesto la máxima pena prevista.

Además de la prisión, Juan José Pérez Rangel deberá pagar una indemnización de 600.000 euros a los familiares de las dos víctimas.

El pasado sábado, un tribunal popular declaró culpable a Pérez Rangel por unanimidad de las muertes de María Ángeles Ribot y María Teresa de Diego, que fueron

brutalmente asesinadas el 11 y el 22 de enero de 2003 en un aparcamiento privado de la calle Bertrán del barrio del Putxet de Barcelona.

En la sentencia, el magistrado reconoce «la indeterminación del móvil desencadenante de los gravísimos sucesos delictivos sobre que ha versado este proceso, pero la incógnita no despejada sobre el motor del actuar del asesino» no

influye «en absoluto» en la condena.

El fallo señala que los hechos «dejan muchas incógnitas sobre diversas cuestiones», no sólo sobre el móvil de los asesinatos sino «también sobre si pudieron participar otras personas por cualquier título, aunque no fuera participación material», dudas que, asegura, no influyen en la condena.

CONSEJO DE MINISTROS

El Gobierno remite a Bruselas el Plan de Estabilidad que rebaja el PIB

La aportación negativa del sector exterior ha llevado a esta revisión · El Ejecutivo cree que la tendencia se reducirá por la moderación de las importaciones y al entorno internacional

La estimación apunta que el empleo crecerá un 2,1% en 2004 y 2005, lo que se traduce en 342.300 y 342.900 nuevos empleos. La tasa de paro del 2004 se reduce al 10,9%.

EUROPA PRESS/ MADRID

El Consejo de Ministros remitió ayer a Bruselas la actualización del programa de Estabilidad 2004-2008, que rebaja dos décimas, hasta el 2,6%, la previsión de crecimiento para 2004, y una décima, hasta el 2,9%, el aumento del PIB para 2005. Para los próximos tres años (2006, 2007 y 2008) el Gobierno prevé un crecimiento del 3%.

Esta revisión a la baja es consecuencia de una mayor aportación negativa del sector exterior, que restará, según las nuevas previsiones, 1,5 puntos al crecimiento del PIB en 2004 (frente al 0,9% inicial), como consecuencia del aumento del 5,1% de las exportaciones y del 8,9% de las importaciones. En 2005, la demanda externa restará un punto (frente al 0,6% inicial) al crecimiento del PIB, tras un aumento del 6,4% de las exportaciones y del 8,5% de las importaciones.

El Gobierno destaca que la contribución negativa del sector exterior tenderá a reducirse, gracias a una moderación de las importaciones y a un mejor entorno económico internacional, que tendrá un impacto positivo sobre las exportaciones. Entre los supuestos tenidos en cuenta para la elaboración del nuevo escenario macroeconómico figura un tipo de cambio euro/dólar de 1,24 y un precio medio del barril de petróleo de 45 dólares para 2005, estimación de la Comisión Europea, que el Gobierno considera superior tanto al precio actual como al descontado por los mercados para el próximo ejercicio.

El mayor deterioro del sector



La vicepresidenta, Teresa Fernández de la Vega, junto a Jesús Caldera, ministro de Trabajo, en rueda de prensa. / EFE

exterior se verá compensado por el aumento de la fortaleza de la demanda interna, cuya previsión de crecimiento se sitúa en el 4% para 2004 (medio punto más) y en el 3,8% para 2005 (cuatro décimas más). El consumo final, por su parte, se elevará una décima este año, hasta el 3,5%, pero se reducirá también una décima, hasta el 3,2%, en 2005.

Igualmente, el Gobierno ha incrementado en 1,2 puntos la previsión de crecimiento de la formación bruta de capital fijo en 2004, hasta el 4,5%, mientras que para 2005, prevé un incremento del 5,7%, frente al 4% inicialmente previsto, como consecuencia del aumento del 8% de la inversión en bienes de equipo (frente al 5,1% anterior) y del 3,9% de la inversión en construcción (frente al 3,2% ini-

Retención al IRPF

El Consejo de Ministros aprobó un Real Decreto por el que se modifica el Reglamento del Impuesto sobre la Renta de las Personas Físicas (IRPF) en materia de retenciones e ingresos a cuenta sobre rendimientos de trabajo, y de salario medio del conjunto de contribuyentes.

El Real Decreto actualiza el importe de los tramos de la escala de retenciones del IRPF para anticipar el efecto de la rebaja de la tarifa del impuesto en un 2% contenida en los PGE. Además, el Real Decreto aprobado ayer actualiza el importe del salario medio anual del conjunto de contribuyentes y fija su cuantía en 19.600 euros, frente a los 17.900 anteriores.

cial). El empleo crecerá un 2,1% en 2004 y 2005 (una décima más que la previsión inicial), con lo que se crearán 342.300 y 342.900 nuevos empleos, respectivamente. Así, la tasa de paro se reducirá al 10,9% en 2004 y caerá al 10,4% en 2005. El Gobierno ha elevado también la previsión del deflactor del PIB, que se situará en el 3,7% este año, tres décimas más de lo previsto, y en 2005 se reducirá hasta el 3,5%, tres décimas más que lo contemplado inicialmente.

La actualización del Programa de Estabilidad recoge también la evolución de la ejecución presupuestaria en el periodo 2004-2008, que contempla el superávit de una décima para el conjunto de las administraciones públicas en 2005, de dos décimas en 2006 y de cuatro décimas en 2007.

El plan estratégico de Fomento plantea unir por tren a las capitales de provincia

OTR/PRESS/ MADRID

La ministra de Fomento, Magdalena Álvarez, presentó ayer un plan de infraestructuras que, con un horizonte de ejecución de quince años, tendrá al tren como medio de transporte estrella. El Consejo de Ministros estudió ayer el denominado Plan Estratégico de Infraestructuras de Transporte (PEIT), valorado en 241.392 millo-

nes, de los que el ferrocarril se llevará el 42,8%.

Fomento pretende construir 9.000 kilómetros de tren de Altas Prestaciones, que unirá todas las capitales de provincias, y 5.600 kilómetros de carreteras de alta capacidad. El 60% del plan se financiará con los presupuestos públicos, incluidos los fondos de la UE y el 40% restante en colaboración

entre las arcas públicas y la iniciativa privada, es decir, al menos un 20% de financiación será privada.

Una vez conocido el plan por el Consejo de Ministros, Fomento lo someterá a un gran debate público que llevará varios meses. Después, recibirá la aprobación definitiva del Gobierno y se remitirá a las Cortes para ser ejecutado desde entonces a 2020. El ferrocarril

será el modo de transporte protagonista del plan, ya que absorberá 103.410 millones, el 42,8% del total, por delante de la carreteras (60.635 millones).

La titular de Fomento aseguró que el PEIT incluye el plan de infraestructuras con el que el PSOE concurre a las elecciones, y las sugerencias aportadas por las comunidades y la patronal CEOE.

Los pensionistas verán en 2005 revalorizadas sus prestaciones del 3,5% al 8%

EUROPA PRESS/ MADRID

El Consejo de Ministros aprobó ayer una revalorización de entre el 3,5% y el 8% para las pensiones en 2005, lo que supone «la subida más importante en los últimos 15 años», según indicó el ministro de Trabajo y Asuntos Sociales, Jesús Caldera, en la rueda de prensa posterior a la reunión del Consejo de Ministros.

La subida general para las pensiones en 2005 será del 3,5% (un 2% de revalorización igual a la inflación prevista para 2005 y un 1,5% por consolidación de la desviación de la inflación en 2004) y para las pensiones mínimas, el Gobierno ha aprobado incrementos que van desde el 4,5% al 8,07%. De esta forma la pensión media de jubilación del próximo pasará de 653 a 676 euros. Además, todos los pensionistas recibirán el próximo mes de enero una paga de compensación por la desviación que ha experimentado la inflación en 2004.

En concreto, las pensiones mínimas con cónyuge a cargo subirán el próximo año un 8,07%; las pensiones mínimas sin cónyuge a cargo, así como las asignaciones por hijo a cargo discapacitado mayor de 18 años, un 6,55%; las pensiones no contributivas y las pensiones del SOVI (seguro obligatorio de vejez e invalidez, a extinguir) subirán un 4,5%. Además, a los pensionistas de incapacidad permanente total cualificada que tengan entre 60 y 64 años se les reconocerá por primera vez garantía de pensión mínima, mejora que beneficiará a 40.766 pensionistas.

CONSENSO Y COMPROMISO.

El ministro explicó que esta mejora de las pensiones mínimas beneficiará a más de tres millones y medio de pensionistas, que ganarán poder adquisitivo al ver incrementada la cuantía de su pensión por encima de la inflación prevista.

Además subrayó que con ello «el Gobierno da el primer paso para cumplir el objetivo de aumentar las pensiones más bajas un 26% en esta legislatura». Caldera destacó que la subida se ha realizado «con un alto grado de consenso social» al ser acordada con los interlocutores sociales, y señaló que el «incremento extraordinario» que sufrirán las pensiones más bajas se hace respetando plenamente el equilibrio financiero del sistema de la Seguridad Social. «La situación de los pensionistas debe ser tratada con justicia dado que, en nuestra opinión, el crecimiento económico de los últimos años no llegó adecuadamente a las pensiones más bajas», declaró.

BOLSAS NACIONALES

	Cierre	Dif.	Dif. %
Ibex 35	9.054,20	29,20	0,32
Ibex Financiero	8.997,70	44,40	0,50
Ibex Utilities	18.138,20	77,60	0,43
Nuevo Mercado	2.308,50	-9,80	-0,42
Madrid	956,05	2,33	0,24
Barcelona	778,02	2,55	0,33
Bilbao	1.629,19	4,57	0,28
Valencia	770,16	2,17	0,28

ÍNDICE GENERAL (SEMANAL)

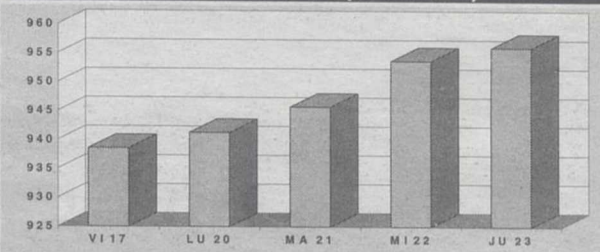

IBEX-35 (MENSUAL)

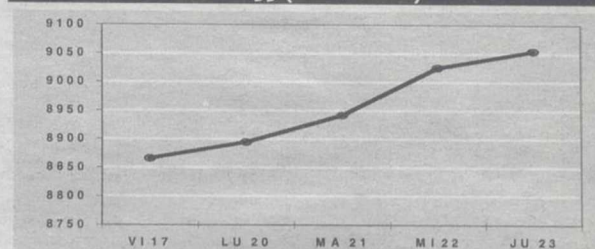

Cotizaciones de Bolsa

- Mercado continuo
- Bolsas internacionales
- Valores españoles en Nueva York
- Fondos de inversión
- Divisas respecto al euro
- Cambio fijo del euro
- Tipos de interés (MIBOR)
- EURIBOR
- Créditos hipotecarios
- Mercado de deuda
- Metales

COMENTARIO

Nuevo cierre semanal en máximos del año

La sesión del jueves, última de esta semana por la festividad navideña de mañana, terminaba con ligeras ganancias que llevaban al mercado español a un nuevo máximo anual. El volumen fue más escaso de lo habitual y las variaciones en los índices muy pequeñas, a pesar de la extensa lista de datos macroeconómicos en EEUU y de los movimientos del dólar y del petróleo. Las peticiones semanales de desempleo americanas salieron en línea con lo esperado, mientras que tanto el dato de confianza de la Universidad de Michigan como los pedidos de bienes duraderos fueron mejores de lo esperado. Esto provocaba una apertura ligeramente alcista en Wall Street que prolongaba las ganancias de la mañana en Europa. El petróleo por su parte seguía cayendo tras el buen dato de inventarios de ayer en EEUU y cerraba ligeramente por encima de 40 dólares. En divisas el euro seguía imparabile frente al dólar y tras marcar un nuevo máximo en 1,3506 acababa el día en 1,349.

El IBEX-35 terminaba en 9.054 puntos con una subida del 0,32 % y un volumen de 1.500 millones de euros. El DAX alemán ganaba un 0,24 %, en Francia el CAC subía el 0,36 % y Londres mejoraba un 0,22 %. Tanto en España como en Europa las variaciones en valores eran muy pequeñas, destacando las ganancias de BBVA y BSCH del 0,5%. A media sesión el Dow subía un 0,3% y el Nasdaq un 0,16%.

En la semana el IBEX se ha revalorizado un 2% y deja el saldo anual en un 17%, mientras que el Eurostoxx-50 ha subido también un 2 % para dejar la rentabilidad anual en un 7%. El euro se ha revalorizado desde el viernes un 1,5 % adicional contra el dólar y el petróleo ha caído casi tres dólares. La renta fija ha repetido los niveles de la semana anterior, es decir una rentabilidad del Bund alemán del 3,6%.

SUBEN			BAJAN		
Valor	Cierre	Dif%	Valor	Cierre	Dif%
CVNE	10,50	5,55	Befesa	14,31	-4,60
Global Steel	2,24	1,82	Vidrala	14,70	-2,65
Urbas	0,68	1,49	Logista	39,21	-2,58
Mecalux	7,70	1,45	Serv. Point Solut.	0,49	-2,00
Tubos Reunidos	7,01	1,45	Cortefiel	11,46	-1,80

BOLSAS INTERNACIONALES

	Cierre	Dif.	Dif. %
Nueva York Dow Jones	10836,73	20,84	0,19
Londres FT SE 100	4787,7	10,3	0,22
Frankfurt XETRA	4251,62	10,34	0,24
París CAC 40	3819,68	13,53	0,36
Milán MIB 30	31213	90	0,29
Brasil	25937,46	214,27	0,83
México	12745,61	33,41	0,26

VALORES ESPAÑOLES EN NUEVA YORK

	Último	Dif%	Máx.	Mín.
BBVA	17,47	17,34	17,47	12,47
BSCH	12,30	12,10	12,38	9,43
Cameco Corp	96,31	95,80	100,65	43,48
Dreamwoks Animation	37,12	37,19	41,98	35,51
Endesa	23,23	22,95	23,23	17,28
Repsol	25,81	25,70	25,77	19,20

MERCADO CONTINUO

Títulos	Cierre(Euros)	Dif%	Vol(Títulos)	Día		Año	
				Max.	Min.	Max.	Min.
Bienes de Consumo							
A. Domínguez	17,25	0,41	6.014	17,25	17,06	18,55	14,40
Aldeasa	30,7	0,49	209.620	30,70	30,26	30,80	20,00
Altadis	33,12	-0,84	1.268.053	33,49	33,00	33,40	22,24
Barón de Ley	35,75	0,7	2.065	36,39	35,50	38,60	31,77
Bodegas Riojanas	9,45	-	0,32	9,43	9,43	9,80	7,80
Campofrío	11,7	-0,85	26.459	11,80	11,61	12,44	9,72
Cortefiel	11,46	-1,8	107.607	11,82	11,45	11,67	7,30
CVNE	10,5	5,55	1.043	10,70	10,50	11,90	9,30
Dogi Int. Fabrics S.A.	4,14	0,49	98.512	4,15	4,12	5,60	3,62
Ebro Puleva SA	10,44	1,16	285.070	10,44	10,32	10,44	8,99
Faes Farma	13,61	0,44	51.175	13,61	13,50	14,48	12,07
Inditex	21,59	-0,05	979.647	21,60	21,36	22,12	15,39
Natra	4,8	-1,03	30.593	4,89	4,78	4,85	3,35
Natracéutica S.A.	0,75	-	305.178	0,75	0,74	0,94	0,68
Paternina	6,1	-	2.874	6,10	6,05	7,20	5,65
Pescanova	16	0,06	3.851	16,10	15,81	16,80	12,65
Serv. Point Solut.	0,49	-2	3.294.216	0,52	0,49	0,55	0,38
Puleva Biotech	2,56	0,79	55.494	2,56	2,54	3,24	2,50
SOS Cuétara	32,97	0,21	11.860	32,97	32,80	32,97	21,60
T. Algodonera	3,15	-	26.595	3,17	3,13	3,48	2,80
Vidrala	14,7	-2,65	9.523	15,20	14,70	15,31	10,80
Viscofán	7,54	-0,13	100.829	7,57	7,47	8,23	7,05
Zeltia	5,35	-0,56	438.072	5,43	5,33	6,03	5,17

Bienes de Inversión e Intermedios							
Acerinox	11,55	0,17	6.516.159	11,62	11,47	11,88	2,88
CIE AUTOMOTIVE	11,5	-	515.845	11,50	11,50	11,75	9,42
Arcelor S.A.	16,78	-	421.108	16,78	16,70	17,17	12,60
Azkoyen	6,5	-	58.141	6,53	6,42	6,91	4,34
C. Portland	46,1	-0,75	12.007	46,50	45,60	52,20	42,00
CAF	61,45	-	135	61,95	60,80	69,65	54,10
Duro Felguera	7,94	1,02	60.605	7,95	7,86	7,94	5,40
EADS	21,7	-0,78	70.661	22,00	21,50	24,84	16,54
Ence	22,6	-0,22	20.982	22,60	22,52	23,98	17,15
Ercros	0,62	-1,59	17.326.944	0,65	0,62	0,63	0,30
E.del Zinc	1,76	-	22.455	1,76	1,75	1,91	1,47
Europac	3,56	0,56	132.098	3,57	3,55	3,91	3,21
Gamesa	10,12	-0,1	2.417.513	10,20	10,07	37,75	9,50
Global Steel	2,24	1,82	22.030	2,25	2,24	2,41	1,65
Iberpapel	15,5	-0,06	1.505	15,51	15,42	16,70	14,75
Lingotes	4,9	-	300	4,90	4,90	5,51	4,61
Mecalux	7,7	1,45	33.801	7,77	7,50	7,70	3,81
Miquel y Costas	34,51	-0,69	782	34,51	34,51	50,50	33,50
Nicolás Correa	3,44	-1,15	7.566	3,44	3,44	3,64	2,68
Reno de Medicci	0,76	-1,3	31.081	0,77	0,75	0,82	0,61
Seda Barna	2,11	-0,94	188.808	2,13	2,08	2,17	1,81
Sniaze	0,76	-	741.242	0,79	0,76	0,79	0,58
Tafisa	1,48	-1,33	462.015	1,52	1,48	1,52	0,83
Tubacex	1,89	1,07	491.699	1,90	1,86	1,90	1,40
Tubos Reunidos	7,01	1,45	8.410	7,10	7,01	8,18	5,96
Tudor	7,1	1,28	5.044	7,10	7,10	7,10	4,50
Uralita	3,6	-0,28	212.425	3,62	3,58	9,33	2,89
Volkswagen	34,25	0,74	837	34,68	34,25	44,50	44,10
Zardoya Otis	19	-0,42	41.336	19,04	18,88	19,48	15,04

Comun. y Serv. Información							
Antena3 TV	53,35	0,95	88.819	53,50	52,25	55,20	34,05
Amper	4,16	-0,24	151.069	4,20	4,16	4,75	3,54
Avanzit	1,52	-	0,00	-	0,00	2,42	1,51
Indra	12,68	-0,86	533.224	12,83	12,60	12,79	9,90
Jazztel	0,76	-1,3	15.472.020	0,78	0,76	0,87	0,24
Prisa	15,7	-0,44	349.592	15,79	15,68	16,20	11,50
Recoletos	7,16	-	1.150.811	7,17	7,15	7,16	5,42
Sogetel	32,83	0,8	405.251	32,85	32,49	38,99	27,00
Tele 5	14,69	-0,2	2.371.789	14,81	14,66	16,44	12,00
Telefónica	13,87	0,51	21.537.292	13,87	13,77	13,96	11,20
Telefónica Móviles	9,4	-	1.620.995	9,40	9,36	9,51	7,89
Terra	2,97	-	497.432	2,99	2,95	5,22	2,77
TPI Pag Amar	6,95	-	667.274	6,98	6,89	6,95	4,35

Construcción							
Acciona	65	-0,38	179.099	65,50	64,65	65,25	48,10
ACS	17,03	0,41	1.587.017	17,13	16,90	17,03	4,62
FCC	34,65	-0,43	1.152.653	34,85	34,55	34,80	27,60
Ferrovial	39,31	-0,03	633.820	39,80	39,04	39,32	22,59
OHL	6,38	-	116.347	6,47	6,36	6,89	5,81

Energía							
Bayer	25,05	1,13	1.303	25,10	24,73	25,80	19,30
Cepsa	30	-0,5	24.498	30,00	29,90	30,80	25,62
Enagas S.A.	11,56	0,96	827.629	11,64	11,45	11,64	8,22
Endesa	17,19	0,29	36.155.961	17,19	17,07	17,19	14,01
Gas Natural	22,72	0,53	642.207	22,82	22,61	22,72	18,43
Hullas C.Cortés	9,91	-0,1	1.989	9,91	9,91	11,00	9,76

Información facilitada por Morgan Stanley. Telf: 901 11 64

Títulos	Cierre(Euros)	Dif%	Vol(Títulos)	Día		Año	
				Max.	Min.	Max.	Min.
Iberdrola	18,6	0,49	40.851.154	18,64	18,49	18,60	15,26
Red Eléctrica	16,43	-0,48	6.714.657	16,65	16,34	16,51	12,82
Repsol	19,16	0,26	4.203.982	19,21	19,06	19,16	15,46
Unión Fenosa	19,56	0,05	6.771.485	19,60	19,46	19,66	14,31

Servicios de Mercado							
Abengoa	7,43	-1,46	91.711	7,54	7,43	7,80	5,77
Abertis	16	0,19	471.957	16,00	15,83	16,00	11,99
Agua Barna	15,16	1,07	140.702	15,16	15,06	15,16	11,83
Amadeus	7,15	-0,28	2.196.761	7,20	7,12	7,26	4,31
Befesa	14,31	-4,6	5.941	14,98	14,30	17,66	11,67
Cintra Inf Transp.	8,12	-0,37	1.675.711	8,20	8,10	8,15	7,45
Imm.Colonial	29,51	1,06	69.544	29,99	28,85	29,69	19,00
Elecnor	42	-	190	42,00	42,00	42,00	32,00
Europistas	5,18	0,19	45.150	5,18	5,14	5,40	4,70
Fadesa Inmobiliaria	14,21	-0,07	176.968	14,50	14,17	14,55	10,65
Funespaña	8,19	-1,33	11.920	8,28	8,16	8,53	5,19
Iberia	2,57	0,39	3.558.071	2,58			

FONDOS DE INVERSIÓN

Fondo	Voc	V. Liq.	R.Sem%	R.Mes%	R.Año%
AHORRO CORPORACIÓN					
AC Australasia	RV	3,83	-0,59	-0,10	5,09
AC Bienestar	RV	5,79	-2,65	1,98	-5,79
AC Cuenta FT	D	1.317,89	0,11	0,24	0,98
AC Deuda FT	RFC	13,88	0,14	0,43	1,35
AC Dinero	D	1.334,00	0,15	0,31	1,34
AC Divisa		6,91	-1,97	1,28	-1,07
AC Emergentes	RV	4,63	0,39	0,98	8,32
AC Euroacciones	RV	4,51	0,12	1,36	5,28
AC Eurofondo	RV	5,27	-1,44	0,92	8,04
AC Euromix	MRV	5,84	0,10	0,74	3,76
AC Fondtesoro Plus	RFC	7,68	0,62	0,35	3,35
AC Iberoamerica	RV	6,66	4,17	3,88	20,49
AC Largo FT	RF	11,48	0,41	0,27	2,76
AC Multiestrellas Selec. 20	MRF	10,45	0,74	0,54	4,22
AC Multiestrellas Selec. 35	MRV	9,88	0,53	0,43	4,25
AC Multiestrellas Selec. 50	MRV	9,41	0,31	0,32	4,30
AC Multiestrellas Selec. 65	MRV	8,93	0,08	0,21	4,16
Invercaja 31	RFC	7,83	0,09	0,26	0,52
BANCO ATLÁNTICO					
Atlántico Mixto	MRV	7,72	2,52	1,65	9,90
Atlántico Plus 2	GRF	8,85	0,52	0,26	1,59
Bolsatlántico	RV	11,64	4,44	2,93	16,53
Dineratlántico	D	1.476,76	0,11	0,06	0,93
Fondoatlántico	RFC	17,41	0,04	0,01	0,98
BANCO COOPERATIVO					
Credicoop Renta	RFC	86,82			0,65
Dinercoop	D	1.126,71	0,12	0,06	1,12
Rural Ahorro II	GRV	737,68	0,72	0,34	3,21
Rural Deuda	GRF	813,67	0,31	0,10	2,99
Rural Dinero	D	7.504,17	0,13	0,06	1,18
Rural Emergentes RV	RV	427,81	0,22	-0,35	12,18
Rural Euro Renta Variable	RV	408,35	-0,18	0,55	6,35
Rural Euroíndice	GRV	724,63	1,67	0,77	4,16
Rural Índice	RV	509,25	3,87	2,24	12,76
Rural Mixto 25	MRF	673,90	0,80	0,60	3,80
Rural Mixto 50	MRV	1.134,75	1,93	1,30	7,13
Rural Renta Fija 5 Plus	RF	1.055,35	0,63	0,34	3,81
Rural RF Internacional	RFC	534,85	-2,19	-0,38	-4,74
Rural RV Internac.	RV	346,16	-1,47	0,61	1,06
Rural Toledo I	RFC	71,67	0,03	0,02	0,43
BANCO POPULAR					
Eurovalor Bolsa Europea	RV	48,18	0,86	1,68	5,89
Eurovalor Bolsa Internac.	RV	38,22			-0,80
Eurovalor Cesta Global	GRV	78,42	1,08	0,99	2,09
Eurovalor Eurotop C	GRV	67,42	0,07	0,02	0,86
Eurovalor Gar. Bolsa Jap.	GRV	99,01	-0,03	-0,66	1,57
Eurovalor Global Asegurado	GRV	83,04	1,18	0,25	1,83
Eurovalor Interind. 2000	GRV	120,80	-0,41	0,05	2,84
Eurovalor Interíndices	GRV	74,57	-1,32	-0,68	4,18
Eurovalor Mixto 15	MRF	74,88	0,69	0,38	3,09
Eurovalor Mixto 30	MRV	72,24	1,43	0,80	6,11
Eurovalor mixto 70	MRV	2,71	0,37	0,86	3,86
Eurovalor Patrimonio	RFC	74,50	0,15	0,08	1,28
Eurovalor RF Intern.	RFC	95,23	-0,54	-0,25	-0,12
Eurovalor Tesorería	D	813,78	0,11	0,06	0,99
BANCO URQUIJO					
Urquijo Capital	MRF	2,74	0,48	0,50	2,08
Urquijo Dinero	D	2.272,16	0,11	0,06	0,97
Urquijo Global	RV	0,97			-0,41
Urquijo Índice	RV	14,49	4,26	2,68	16,66
Urquijo Renta	RFC	22,47	0,08	0,04	0,56
BANKINTER					
BK Bolsa Europa	RV	26,68	0,72	2,01	2,54
BK Dinero	D	1.222,20	0,13	0,07	1,13
BK Dinero 97	D	710,97	0,13	0,07	1,15
BK Fondo Bonos	RF	879,09	1,04	0,70	3,59
BK Mixto Esp a 50	MRV	1.223,91	1,98	1,11	6,98
Cuenta Fiscal III	RFC	1.009,64	0,54	0,12	-0,26
BARCLAYS BANK					
Barclays Bolsa Espana	RV	21,08	3,77	2,62	15,59
Barclays Bolsa Euro	MRV	3,52	0,58	1,26	7,49
Barclays Bolsa Global	RV	5.157,01	0,25	1,08	6,46
Barclays Bolsa USA	RV	4,25	1,42	2,53	10,12
Barclays Bonos Corto	RFC	13,77	0,21	0,10	2,57
Barclays Eurocash	D	835,44	0,12	0,06	1,11
Fondbarclays I	MRF	14,20	-0,01	0,30	2,73
BBVA					
BBVA Bolsa 2	RV	18,56	4,28	2,49	15,92
BBVA Bono 2006 A	GRF	841,53	0,03	0,03	3,76
BBVA Deuda FT	RF	157,83	0,45	0,35	2,70
BBVA Dinero	D	1.911,81	0,12	0,07	0,99
BBVA Euroíndices G.	GRV	684,53	-0,10	0,01	0,85
BBVA Fondbolsa Japon 2	GRV	7,13	0,06	0,02	0,54

Información facilitada por Morgan Stanley. Telf: 901 11 64

Fondo	Voc	V. Liq.	R.Sem%	R.Mes%	R.Año%
BBVA Fondbolsa Japon 3	GRV	7,49	0,05	0,03	0,57
BBVA Gar. Flexible III	GRV	929,19	0,07	0,02	0,98
BBVA Mixto 25	MRF	9,94	0,41	0,47	1,83
BBVA Plan Renta	GRF	1.075,13	0,40	0,26	4,32
BBVA Renove III	GRV	7,19	0,02	0,01	0,37
BBVA RF Corto	RFC	16,29	0,08	0,05	0,62
BBVA PRIVANZA					
Privanza Bolsa	RV	12,23			3,20
Privanza Dinero	D	6.511,57	0,17	0,10	1,25
BETA MEESPIERSON					
Beta Acciones	RV	126,47	4,20	2,79	16,15
Beta Dinero	D	1.479,91	0,13	0,06	1,15
Beta Valor	MRV	15,46	2,18	2,18	11,97
BNP PARIBAS					
BNP Ahorro	RF	10,78			0,15
BNP Bolsa	RV	15,95			3,70
BNP Global 15-85	MRF	9,06	0,61	0,39	2,85
BNP Global 50-50	MRV	11,17	0,81	0,58	3,88
BNP Global 70-30	MRV	6,89	1,09	0,66	4,91
CAJA MADRID					
Dinermadrid FT	D	1.288,85	0,09	0,06	0,95
Fondmadrid	D	1.545,00	0,11	0,06	1,03
Madrid Bolsa	RV	13,40	3,79	1,97	14,84
Madrid Bolsa Activa	GRV	6,69	0,07	0,04	0,91
Madrid Bolsa Extra	GRV	8,49	0,08	0,04	1,33
Madrid Crecimiento II	GRF	7,57	0,09	0,04	1,04
Madrid Premiere	RFC	13,11	0,82	0,65	4,61
Madrid Sect. Financ. Global	RV	5,80	0,23	1,50	4,42
Plusmadrid	MRV	18,55	2,31	1,11	10,40
CAM (CAJA DEL MEDITERRANEO)					
CAM Bolsa 1	GRV	10,94	0,13	0,34	1,49
CAM Bolsa Europa	RV	5,00	0,72	6,92	5,36
CAM Bolsa Gar. 3	GRV	9,28	0,41	2,30	4,70
CAM Bolsa Índice	RV	6,37	4,27	10,17	15,96
CAM Bonos 1	RFC	15,16	0,59	1,38	3,32
CAM Dinero 1	D	1.183,18	0,11	0,25	1,07
CAM Dinero Ahorro	D	735,69	0,11	0,24	1,07
CAM Europa Convergente	RV	9,89	4,95	12,56	38,59
CAM Europa Pymes	RV	5,80	4,38	10,56	18,33
CAM Mixto 25	MRF	578,91	1,17	3,14	5,01
CAM Mixto Variable Europa	MRV	8,66	0,58	0,69	4,13
CAM Mundial Bonos	RFC	661,64	1,01	1,87	5,08
Garanmed	GRV	79,89	0,74	2,04	4,11
CITIGROUP					
Citicash Fund	D	990,65	0,19	0,10	1,58
Citidiner	D	743,34	0,16	0,09	1,43
Citifondo Lider	MRF	13,29	0,53	0,61	3,73
Citifondo RV	RV	27,50	3,90	2,31	16,29
Citimoney	D	1.292,77	0,11	0,06	0,93
DEUTSCHE BANK					
DB Alemania	MRV	8,61	-0,36		1,46
DB Diner	D	1.184,12	0,12	0,06	1,13
DB Europa bolsa	RV	7,57	0,66	1,02	5,93
DB Invest	RFC	12,15	0,33	0,23	1,70
DB Mixta	MRV	18,59	1,51	0,81	8,06
DB Sectorial 2001	GM	9,85	1,42	0,86	2,05
ESPIRITO SANTO					
Espirito Santo Cash	MRF	10,04	0,16	0,09	1,48
Espirito Sto. Bolsa España	RV	1.165,82	3,98	2,65	13,64
Espirito Sto. Cartera Global	RV	5,28	-0,34	0,62	-2,63
Espirito Sto. Mix España 25	MRF	16,57	1,24	1,04	3,91
Espirito Sto. Mix España 75	MRV	10,49	2,65	2,46	8,04
IBERCAJA					
Ibercaja Ahorro	RFC	16,26	0,14	0,05	1,31
Ibercaja Bolsa	RV	14,16	4,04	2,01	15,47
Ibercaja Bolsa Europa	RV	4,87	0,46	1,23	5,97
Ibercaja Bolsa Internac.	RV	5,80	-1,42	-0,22	-3,53
Ibercaja Crecimiento	GRV	7,65			
Ibercaja Dinero	D	1.566,08	0,13	0,07	1,15
Ibercaja Euro	GRV	7,00	0,47	0,31	3,97
Ibercaja Eurobolsas	MRV	6,83	0,14	0,42	2,47
Ibercaja Futuro	RFC	9,41	0,30	0,16	2,42
Ibercaja High Yield	RF	5,46	0,88	0,53	7,83
Ibercaja Renta Internac.	MRF	4,87	-0,97	-0,08	-0,79
Ibercaja Renta Plus	MRV	6,18	2,19	1,31	8,65
Ibercaja Tecnológico	RV	1,78	0,02	0,38	-4,39
LA CAIXA					
Fonc. 17 Mixto Internacional	MRV	9,49	-0,17	0,53	2,91
Fonc. 18 RV Mixto Internacional	MRV	8,33	-0,17	0,53	2,88
Fonc. 65 Bol Índice Esp	RV	5,03	4,13	2,23	14,66
Foncaixa 57 RFLargo Euro	RFC	14,92	0,11	0,02	0,85
Foncaixa 94 FF Bolsa Europea	GRV	6,41	0,35	0,29	1,98

Fondo	Voc	V. Liq.	R.Sem%	R.Mes%	R.Año%
Foncaixa Ahorro 2	RFC	18,80	0,05	-0,01	0,29
Foncaixa Ahorro 31	RFC	2,34	0,10	0,01	0,77
Foncaixa Ahorro 34	RFC	9,68	0,18	0,05	1,50
Foncaixa Ahorro 36	RFC	12,24	0,11	0,02	0,84
Foncaixa Ahorro 7	RFC	16,57	0,18	0,05	1,47
Foncaixa Bolsa 33	RV	25,45	3,79	2,03	15,48
Foncaixa Cooperacion	RV	4,86	0,14	0,82	2,04
Foncaixa Dinero 12	D	1.477,83	0,13	0,06	1,09
Foncaixa Internacional 1	RFC	0,32			-6,84
Foncaixa Mixto 25	MRF	7,51	0,82	0,40	2,20
Foncaixa Mixto 28	MRF	7,52	0,58	0,40	2,24
Foncaixa Patrimonio 16	MRF	8,71	0,58	0,27	3,72

Fondo	Voc	V. Liq.	R.Sem%	R.Mes%	R.Año%
Fondmapfre Bolsa	MRV	19,82	2,31	1,66	9,78
Fondmapfre Bolsa America	RV	4,99	-0,54	1,79	3,18
Fondmapfre Bolsa Gar.	GRV	11,13	0,09	0,05	0,93
Fondmapfre Dinero	D	1.304,47	0,11	0,06	1,00
Fondmapfre Diversificac.	MRV	10,33	1,41	1,39	7,47
Fondmapfre FT	RFC	12,91	0,19	0,10	1,56
Fondmapfre Rta.	RFC	14,80	0,55	0,36	2,77

Fondo	Voc	V. Liq.	R.Sem%	R.Mes%	R.Año%
CARTESIO X-VALOR Y D		1.080,41	0,64	2,25	8,04
CARTESIO Y-ACCIONES		1.079,11	1,22	2,34	7,91
MS Ahorro					

► POSGUERRA IRAQUÍ

Alawi asegura que posee pruebas de la relación de Siria con los rebeldes

El Gobierno iraquí y EEUU acusan al país de no cumplir sus obligaciones en la frontera común y permitir la infiltración de mercenarios islamistas para unirse a grupos insurgentes

Alawi ha demandado la extradición de antiguos colaboradores de Sadam Husein, como su hermanastro Sabaawi y Taher Habboush, ex director de los Servicios Secretos.

El primer ministro interino iraquí, Iyad Alawi, acusó al régimen de Damasco de colaborar con la insurgencia y advirtió de que posee «evidencias» que demuestran como miembros del antiguo régimen se amparan en Siria para desestabilizar Iraq.

En declaraciones divulgadas ayer por el diario jordano *Al-Rai*, el jefe del Gobierno transitorio iraquí reveló que había enviado un mensaje al presidente sirio, Bachar al Asad, en el que le exige la entrega de antiguos colaboradores de Sadam Husein presuntamente refugiados en Damasco.

«En mi mensaje, he incluido evidencias y confesiones de elementos terroristas, además de pedirle que se ponga freno a las operaciones terroristas orquestadas desde Siria», aseguró Alawi.

El Gobierno interino iraquí y EEUU acusan a Siria de no cumplir sus obligaciones en la frontera común y permitir, e incluso animar, la infiltración de mercenarios islamistas que después se unen a los grupos insurgentes. Asimismo, denuncia que miembros del antiguo régimen hermano baazista que gobernó en Bagdad encontraron refugio en Siria, y desde este país dirigen y financian ahora los movimientos rebeldes en Iraq.

En este sentido, Alawi subrayó que ha demandado la extradición de antiguos colaboradores del dictador, como su hermanastro «Sabaawi» y Taher Habboush, ex director de los Servicios Secretos. «Tenemos evidencias de que esos dos hombres y otros oficiales del régimen depuesto se han aprove-



Un policía iraquí charla con varias personas que regresaban a sus casas en la localidad de Faluja. /SAAD MOHAMMED (EFE)

chado de su presencia en Iraq para dañar al país», declaró.

«FOTOS COMPROMETEDORAS». Más explícito que el primer ministro interino fue a este respecto el embajador de Iraq en Damasco,

Hasan Alawi, quien aseguró al diario británico *The Times* que su país tiene «fotos comprometedoras» para el Gobierno sirio. «El primer ministro ha escrito a los sirios para comunicarles que Iraq tiene en su poder negativos, que no ha he-

cho públicos a pesar de las presiones de Estados Unidos», dijo el diplomático al diario *The Times*.

Al parecer, en una de ellas se podría observar como uno de los insurgentes que batallaron en la ciudad rebelde de Faluja, identificado por la revista como Muayed Ahmed Yasin, alias Abu Ahmed, departía con un responsable sirio.

A pesar de las denuncias, el primer ministro interino iraquí remarcó que su país aspira a establecer «una fuerte relación» con Siria para poder colaborar en asuntos de interés común, como el control fronterizo.

En esta línea, Alawi alabó la conducta de otros países vecinos como Kuwait, Turquía o Jordania, a los que agradeció sus esfuerzos para impedir la permeabilidad de las fronteras comunes u ayudar así a la estabilidad de Iraq.

Huella iraquí en el atentado de Mosul

El autor del atentado del martes contra una base estadounidense en Mosul llevaba un uniforme de la Guardia Nacional iraquí, según afirmó ayer el jefe de las tropas estadounidenses en esa ciudad del norte de Iraq, general Carter Ham.

«Un individuo en uniforme militar iraquí, posiblemente con un artefacto explosivo ceñido al cuerpo, estaba dentro de las instalaciones y las hizo estallar», declaró Ham a la cadena de televisión CNN.

El atentado tuvo lugar en el comedor de la base de Marez, en Mosul, y costó la vida a 22 personas, entre ellas trece soldados estadounidenses.

El jefe del Estado Mayor conjunto de EEUU, general Richard Myers, dijo el miércoles que «aparentemente» el ataque, atribuido en un primer momento a un disparo de mortero, había sido obra de un suicida que consiguió infiltrarse en las instalaciones militares.

que se produjo el pasado martes, fue durante los cuatro meses de secuestro «la prioridad número uno» de la Dirección General de Seguridad Exterior (DGSE).

Un grupo de la DGSE denominado «servicio de acción» se encargó «en exclusiva y en condiciones peligrosas» de la evacuación de los periodistas, liberados «en un barrio particularmente difícil

de Bagdad», así como de su traslado desde Iraq hasta Chipre.

El feliz desenlace de la misión de la DGSE, que además de evacuar a los periodistas se encargó de los contactos indirectos con los raptos, ha sido una «revancha» del espionaje francés, según los expertos, que destacan la inédita felicitación pública de Jacques Chirac al director general de la

DGSE, Pierre Brochant.

El importante dispositivo «se tradujo en más de un millar de contactos con un centenar de fuentes de diferentes países y en el conjunto de los medios iraquíes: sunitas, chiitas, laicos, islámicos», añadió, al precisar que «varias decenas de miles de comunicaciones fueron interceptadas, realizadas y analizadas».

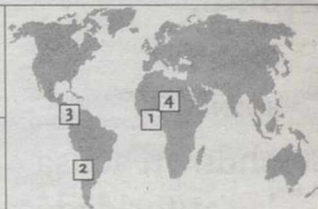

EN EL MUNDO

1 NIGERIA
Al menos 26 muertos en la explosión de un oleoducto ■ Bomberos y equipos de rescate nigerianos recuperaron ayer 26 cadáveres en una laguna cercana al tramo del oleoducto que explotó el miércoles, coincidiendo con la acción de varios ladrones que perforaban el mismo para extraer gasolina. El accidente ocurrió en la comunidad pesquera de Sanki, a poca distancia de Lagos, la capital comercial de Nigeria. Algunos testigos dijeron que los ladrones de gasolina fueron quienes prendieron fuego a la tubería perforada para evitar ser detenidos por la Policía.

2 CHILE
Pinochet pasará la Navidad sin conocer su futuro judicial ■ Augusto Pinochet pasará la Navidad sin conocer su futuro judicial, puesto que la Corte Suprema de Chile aplazó al menos hasta el lunes su dictamen sobre el recurso de amparo que la defensa presentó para anular el procesamiento del ex dictador, imputado en crímenes de la Operación Cóndor. Así lo informaron ayer fuentes judiciales, que confirmaron que el fallo será redactado por el juez Milton Juica.

3 GUATEMALA
El ex vicepresidente Reyes, en libertad condicional ■ Un juez penal de Guatemala otorgó ayer la libertad condicional al ex vicepresidente Francisco Reyes López, que cumplía prisión preventiva desde el pasado 28 de julio por supuestos actos de corrupción, previo pago de una fianza de 125.000 dólares. El juez Quinto de Primera Instancia Penal, Víctor Hugo Herrera, accedió a la petición de los abogados defensores de Reyes López, de otorgarle la libertad condicional, tras considerar que no existe peligro de que se fugue del país.

4 NIGER
El primer ministro y su Gobierno dimiten tras las elecciones ■ El primer ministro de Niger, Hama Amadou, y su gobierno presentaron ayer la dimisión al presidente Mamadou Tandja, reelegido para un segundo mandato de cinco años. El presidente Tandja ha aceptado la dimisión de Amadou, presidente del Movimiento Nacional para la Sociedad de Desarrollo (MNSD), en el poder desde 1999, y considerado como virtual delfín de Mamadou Tandja.

El espionaje galo movilizó a un centenar de agentes en la liberación de los rehenes

Los servicios franceses de espionaje llevaron a cabo una operación «de gran envergadura» y movilizaron a «cien personas» de forma permanente para lograr la liberación de los periodistas retenidos en Iraq, según indicó ayer el Ministerio de Defensa.

La liberación de Christian Chesnot y Georges Malbrunot,

► BOSNIA

Ashdown acusa a las autoridades de Belgrado de obstrucción a la Justicia

EFE / SARAJEVO

El representante internacional para Bosnia, lord Paddy Ashdown, acusó ayer a las autoridades de Serbia de obstruir los esfuerzos del ente serbio de Bosnia en la cooperación con el Tribunal Penal Internacional para la antigua Yugoslavia (TPIY).

Ashdown recordó que las autoridades de la República Serbia no han arrestado en los últimos nueve años a ninguna de las personas acusadas de crímenes de guerra por el TPIY. «Esta es una tarea que tienen que realizar», dijo el diplomático británico.

Los dirigentes políticos de Serbia calificaron ayer las recientes sanciones impuestas por Ashdown al ente serbio de Bosnia por su falta de cooperación con el TPIY no son democráticas y son contrarias al acuerdo de paz de Dayton.

Estas medidas de Ashdown provocaron una crisis política en Bosnia cuando varios ministros serbobosnios abandonaron en protesta el Gobierno central.

El representante internacional explicó ayer que el motivo de la crisis no son sus medidas sino el no haber logrado la República Serbia arrestar a su ex líder Radovan Karadzic y los demás acusados de crímenes de guerra.

► INDIA

Fallece en Nueva Delhi el ex primer ministro Narasimha Rao

EFE / NUEVA DELHI

El ex primer ministro indio Pamulaparti Venkata Narasimha Rao, de 83 años, falleció ayer en el hospital *All India Institute of Medical Sciences* (AIIMS), en Nueva Delhi.

El político del Partido del Congreso (CP), se encontraba hospitalizado desde el 9 de diciembre, cuando empezó a tener problemas respiratorios y sufrió un ataque cardíaco, que provocó su muerte a las 14,40 horas.

Rao ocupó el cargo del primer ministro de la India entre los años 1991 y 1996 y se convirtió en el primer jefe de Gobierno no perteneciente a la familia Nehru-Gandhi que se mantuvo en el cargo durante toda la legislatura.

Nacido en una familia de agricultores del pueblo de Karimnagar, en el estado sureño indio de Andhra Pradesh, y padre de ocho hijos, Rao llegó al cargo de primer ministro tras el asesinato de su antecesor, Rajiv Gandhi, en mayo de ese año.

► CRISIS EN ORIENTE PRÓXIMO



Varios palestinos observan la propaganda electoral que se muestra en una pared. / ABED AL HAFIZ (EFE)

Hamas tomará parte activa en las elecciones municipales palestinas

El movimiento de Resistencia Islámica, que cuenta con gran predicamento en la franja de Gaza, no participará, sin embargo, en los comicios presidenciales del próximo 9 de enero

• Muchos palestinos acudieron a votar en la primera etapa de las elecciones que comenzó ayer en 26 municipios de Cisjordania y acabará el 27 de enero en la franja de Gaza.

EFE / GAZA

El Movimiento de Resistencia Islámica (Hamas) anunció que tomará parte activa en las elecciones municipales en los territorios palestinos, cuya primera etapa comenzó ayer en 26 municipios de Cisjordania.

En un comunicado de prensa, Hamas explicó que participará en los comicios municipales, que se desarrollarán en tres etapas en municipios y consejos de aldeas y ciudades en Cisjordania y Gaza.

«El Movimiento Hamas apoya un cambio global, tanto de sangre como de caras. Los cambios deben ser globales e incluir a toda la sociedad palestina», dice el documento.

Hamas, que cuenta con gran predicamento en la franja de Gaza, no participará sin embargo en las elecciones presidenciales previstas para el próximo 9 de enero, y condicionó su participación en ellos a que antes se celebraran elecciones municipales y parlamentarias.

El grupo islámico criticó la decisión de llevar a cabo elecciones por etapas, y considera que no existe ninguna justificación para ello.

La última etapa de las municipales, está prevista que se celebre el próximo 27 de enero en la franja de Gaza.

MEDIDAS DE SEGURIDAD. El Ministerio de la ANP de Asuntos Municipales alegó que la razón por la que los comicios se desarrollarán de forma escalonada responde a que «las medidas de seguridad del Ejército israelí impuestas en los territorios palestinos, principalmente los sitios y restricciones, impiden su buen desarrollo».

Funcionarios de la ANP reite-

ron que la convocatoria de elecciones es una «exigencia nacional» y fue decidida por el difunto presidente Yaser Arafat, quien murió el pasado 11 de noviembre.

De Gaza a Israel

La mayoría de los residentes del asentamiento Paat Sadé, situado en la franja de Gaza, llegaron ayer a un acuerdo con representantes del Gobierno de Ariel Sharon para evacuar voluntariamente ese territorio palestino ocupado. Se trata del primer acuerdo en su tipo, y comprende a 17 familias de esa colonia rural del bloque de asentamientos de Gush Katif.

El acuerdo, que incluye un anticipo de la compensación que recibirán del Estado por verse obligados a abandonar sus hogares, empresas agrícolas y otros puestos de trabajo, fue pactado con representantes de la Administración de la Desconexión.

«La razón de las elecciones es en general para reforzar la democracia y reconstruir las instituciones palestinas democráticamente. Los concejos municipales no serán activos sin la celebración de las elecciones democráticas», reza un comunicado de la ANP.

Entretanto, la participación de los palestinos era alta a primera hora de la tarde, según informaron medios de prensa local, antes de que cerraran los colegios y centros de votación a última hora de la tarde de ayer.

Las de ayer son las primeras elecciones municipales celebradas en los territorios palestinos desde 1996 y han servido de «ensayo general» para los comicios del 9 de enero.

El primer ministro palestino, Abu Alá, quien depositó a primeras horas del día de ayer su voto en un centro electoral de la ciudad de Abu Dis, al este de Jerusalén, calificó las elecciones celebradas ayer como «el primer paso hacia el establecimiento del Estado palestino».

Al menos 22 rebeldes maoístas mueren en varios combates registrados en Nepal

EFE / KATMANDÚ

Al menos 22 rebeldes maoístas y dos soldados murieron ayer en los combates registrados en Suryanaka, en el distrito occidental de Arghakhanchi, en Nepal.

Cientos de maoístas lanzaron un intenso e inesperado ataque contra una patrulla del Ejército que se encontraba de maniobras en la región. La refriega duró dos

horas, durante las cuales la patrulla militar perdió a dos de sus hombres.

Tras los combates, el Ejército recuperó 22 cuerpos de otros tantos rebeldes, aunque testigos presenciales dijeron haber contado otros 60 muertos, que los propios maoístas se llevaron.

Fuentes del Ejército, corroboraron esa última versión, al afir-

mar que había habido docenas de muertos, si bien no quisieron informar sobre las bajas sufridas.

En otras informaciones anteriores se indicó que al menos cinco miembros de las fuerzas de seguridad y tres civiles murieron ayer por ataques de la guerrilla maoísta de Nepal, que además bloqueó los principales accesos por carretera a Katmandú.

Mientras, en la capital, sólo unos pocos vehículos pudieron acceder ayer a la ciudad y únicamente durante la madrugada.

Los insurrectos anunciaron un bloqueo indefinido en las carreteras que comunican la capital con el resto del país, en protesta por la desaparición de varios miembros de la guerrilla, según ellos, a manos del Ejército.

La población española supera los 43 millones de habitantes

Asturias y Galicia son las únicas Comunidades Autónomas que han perdido población en 2003, y Ceuta y Melilla • El resto de regiones incrementaron el número de censados

• La mortalidad se incrementó en España en 2002 en un 2,4 por ciento respecto al año anterior. Durante este ejercicio los fallecimientos por accidente de tráfico se redujeron.

AGENCIAS / MADRID

España ha superado los 43 millones de habitantes después de ganar casi medio millón en un año, según las cifras de la revisión de Padrón Municipal a 1 de enero de 2004 declaradas ayer oficiales por el Consejo de Ministros.

Las cifras de población de los municipios españoles en esa fecha suman 43.197.684 habitantes, lo que supone un aumento de 480.620 (un 1,13 por ciento) respecto a los 42.717.064 contabilizados un año antes.

Estas cifras, declaradas oficiales con efectos del 31 de diciembre de 2004, cuentan con el preceptivo informe favorable del Consejo de Empadronamiento, órgano colegiado de colaboración, en materia padronal, entre la Administración General del Estado y los Entes Locales y adscrito al Ministerio de Economía y Hacienda a través del Instituto Nacional de Estadística (INE).

Sólo dos Comunidades Autónomas, Asturias y Galicia, además de las Ciudades Autónomas de Ceuta y Melilla han perdido población en ese periodo, mientras que las demás han aumentado su número de habitantes, sobre todo La Rioja y Murcia, con incrementos de más del 2 por ciento. En términos absolutos Cataluña es la Comunidad con más nuevos habitantes (109.173).

MORTALIDAD. En el año 2002 se produjeron en España un total de 368.618 defunciones, de las que 193.269 correspondieron a varones y 175.349 a mujeres. La tasa



Durante el año pasado la población española aumentó en casi 500.000 habitantes en 2003. /CÉSAR MANSO (EFE)

bruta de mortalidad se situó en 892 fallecidos por cada 100.000 habitantes, lo que supone un aumento del 2,4 por ciento respecto al año anterior. Han descendido los fallecimientos por accidentes

de tráfico y los derivados del virus del sida.

El análisis de la mortalidad por causas elaborado por el Instituto Nacional de Estadística refleja que en España se mantiene estable el

patrón de mortalidad en lo que a principales motivos de muerte se refiere, aunque los accidentes de tráfico pasan del puesto 13 al 16 como causa más frecuente.

La mortalidad por enfermedad cardiovascular permanece como primera causa de muerte en España, representando el 34,1 por ciento del total de defunciones. Dentro de este grupo las enfermedades del corazón entre las que se incluyen en infarto o la angina de pecho se mantienen como la primera causa de muerte, con 39.400 fallecidos.

También se mantiene en segundo lugar los tumores, como responsables del 26,5 por ciento del total de fallecimientos. En el año 2002 se produjeron un total de 97.784 defunciones por esta causa, 70 más que en el año 2001.

Diferentes causas de muerte

Las causas de fallecimiento son distintas atendiendo al sexo. En las mujeres, las enfermedades cerebrovasculares se mantienen como primera causa de muerte, con 21.018 defunciones, le siguen las enfermedades isquémicas de corazón con 17.119 muertes. Respecto a los tumores malignos en las mujeres, el cáncer de mama es el más significativo con 5.772 defunciones y experimenta una disminución de un 2,4% respecto al año anterior. Le sigue en importancia el cáncer de colon, que ha ocasionado 4.076 muertes. Destacan también entre las mujeres las muertes por la enfermedad de Alzheimer han experimentado un aumento del 9,9%.

Entre los hombres, la causa más frecuente siguen siendo las enfermedades isquémicas del corazón con 22.281 defunciones durante el año 2002. La segunda causa es el cáncer de bronquios y pulmón con 15.979 fallecimientos. Por detrás se sitúan las enfermedades cerebrovasculares.

CONSUMO

Besugos, angulas y cordero suben un 20 por ciento

■ La compra de última hora para conmemorar la tradicional cena de Nochebuena puede encarecer de forma llamativa los precios de productos como los besugos, las cigalas, las angulas, el cordero o el cabrito hasta un 20 por ciento respecto a las últimas semanas. La angula, la estrella de la mesa, puede situar su precio medio entre los 600 y 890 euros el kilo, lo que hace pensar que sus principales clientes no son los hogares, sino los más selectos restaurantes y hoteles de las grandes capitales. También el camarón fresco, otro de los reyes del marisco, puede alcanzar una media de 100 euros de media el más caro.

METEOROLOGÍA

Protección Civil alerta de una ola de frío en la Península

■ La Dirección General de Protección Civil avisó ayer a todas las Delegaciones del Gobierno de todas las comunidades autónomas, excepto Canarias, Ceuta y Melilla, ante la previsión del Instituto Nacional de Meteorología (INM) de vientos fuertes, nevadas y bajada de temperaturas. Asimismo, este organismo ha informado de que el día 25, día de Navidad, un frente polar atravesará la Península, dando paso a una masa de aire muy inestable, que será arrastrada por fuertes vientos del noroeste.

SANIDAD

Al menos 250.000 españoles han recibido un trasplante

■ Al menos 250.000 españoles han recibido el trasplante de un órgano o tejido en los últimos 25 años, recordó ayer el director de la Organización Nacional de Trasplantes (ONT), Rafael Matanzas con motivo del 50 aniversario del primer trasplante, con éxito, de un órgano. Este trasplante tuvo lugar en Boston, donde un equipo liderado por Joseph Murray trasplantó un riñón del joven Ronald Herrick a su hermano gemelo, Richard, quien consiguió vivir ocho años más.

TVE

Caffarel crea la figura del Defensor del Espectador

■ La directora general de RTVE, Carmen Caffarel, anunció ayer que para cumplir el acuerdo entre las televisiones y el Gobierno sobre la protección de la infancia, se producirán cambios entre las 17,00 y las 20,00 horas en el espacio de Juan Ramón Lucas y en las telenovelas que se emiten en Televisión Española, y se creará la figura del defensor del radioyente y el telespectador.

El Forum de las Culturas cerrará su presupuesto con pérdidas de 400.000 euros

EFE / BARCELONA

El Forum Universal de las Culturas de Barcelona prevé cerrar su presupuesto del periodo 2001-2005 con pérdidas de 400.000 euros, según informó ayer el presidente del consejo de administración del evento y alcalde de la capital catalana, Joan Clos.

En la previsión de cierre se mantienen las aportaciones de

208,6 millones de euros de las tres administraciones implicadas (Gobierno, Generalitat y Ayuntamiento) y se aumenta en 6,5 millones de euros las aportaciones iniciales de los patrocinadores, que ascenderán finalmente a 70,5 millones de euros, según la previsión presentada ayer por Clos y el director general del evento, Jordi Oliveras.

El Forum, que celebró ayer su

último consejo de administración, cifra sus ingresos por venta de entradas en 27,1 millones de euros y por venta de activos y otros conceptos en 17,5 millones, de los que 2,5 millones salieron de la subasta pública realizada tras la conclusión del acontecimiento, el pasado 26 de septiembre.

Las pérdidas previstas de 400.000 euros deberán ser asumi-

das por el ayuntamiento de Barcelona, que ya ha aportado, al igual que el resto de administraciones, 69 millones para cubrir una parte del presupuesto del acontecimiento.

Estas cuentas no incluyen gastos por valor de 3,6 millones de euros, que «se han trasladado a la contabilidad municipal», denunció por su parte el grupo del PPC.

El 5 por ciento de los alumnos vascos de la ESO dice sufrir acoso escolar

La mitad de los estudiantes afirma que ve casos de 'bullying' • El Gobierno de Ibarretxe ha realizado el estudio tras la muerte de Jokin

• La muestra establece que en la mayoría de las ocasiones son grupos de chicos (45 por ciento) de la misma clase que la víctima (76 por ciento de los casos).

La encuesta presentada ayer ha sido realizada por la Consejería de Educación del Gobierno Vasco entre 3.132 de los 70.000 alumnos de los centros que cursan segundo ciclo (de 11 a 16 años), explicó Angeles Iztueta.

último año y otro 20% asegura que ha sido testigo de algún caso de acoso físico, aunque los más frecuentes consisten en insultos, poner motes o hacerle el vacío. De entre los encuestados, sólo el 4% declara haber participado en alguna acción de acoso escolar.

La encuesta establece también que quienes más ejercen el «bullying» son grupos de chicos (en un 45% de los casos) y que en un 76% pertenecen a la misma clase o curso que la víctima y en un 61% se da en los centros educativos.

Sólo un 25 por ciento de los encuestados reconoce haber sentido miedo alguna vez de ir a clase y en un 29% de estos casos el motivo es miedo a uno o varios compañeros. En relación a la reacción del profesorado de los centros vascos, la encuesta señala que en casi un 21% de las ocasiones no hacen nada «porque no se enteran» de lo que pasa en las aulas o los patios y otro 50% dice que «algunos intervinieron» o «castigan a alguien».

Un 20 por ciento de los escolares asegura que ha sido testigo de algún caso de acoso físico

Iztueta destacó como dato más sorprendente que un 11,4% de las víctimas del acoso de sus compañeros lo sufre en silencio.

Casi el 50% de los consultados, según Iztueta, dice haber visto a menudo situaciones de acoso psicológico a algún compañero en el

EFE / BILBAO

Casi el 50% de una amplia muestra de los 70.000 alumnos que cursan estudios de ESO en el País Vasco declara haber visto algún caso de acoso escolar en su entorno en el último curso, pero sólo el 5% reconoce que lo ha sufrido, según el primer estudio que se hace en esa comunidad sobre el problema.

El estudio sobre *bullying*, que abarca tanto a centros públicos como concertados del País Vasco, se ha realizado a raíz del suicidio de un escolar de un instituto de Hondarribia, Jokin C.L., de 14 años, por el presunto acoso de sus compañeros de clase.



Por la integración. Bajo el lema *Nadie sin futuro*, la última campaña anual de Cáritas pondrá el acento en la integración de los inmigrantes, afirmó ayer su secretario general, Silverio Agea, quien apostó por la necesidad de un Pacto Social en torno a este tema. /FOTO: EFE

Lotería Nacional		SORTEO DEL JUEVES		SORTEO 103 04		SORTEO DEL DÍA 23 DE DICIEMBRE DE 2004													
						Seis series de 100.000 billetes cada una													
						Lista acumulada de las cantidades que han correspondido a cada una de las seis series de los números premiados, clasificados por su cifra final													
						Estos premios podrán cobrarse hasta el día 23 de Marzo de 2005, INCLUSIVE													
0	1	2	3	4	5	6	7	8	9										
Números	Euros	Números	Euros	Números	Euros	Números	Euros	Números	Euros	Números	Euros	Números	Euros	Números	Euros	Números	Euros	Números	Euros
54000.....300		54001.....300		54002.....300		54003.....300		54004.....330		54005.....480		54006.....300		54007.....330		54008.....300		54009.....300	
54010.....300		54011.....300		54012.....300		54013.....300		54014.....330		54015.....330		54016.....300		54017.....330		54018.....300		54019.....300	
54020.....300		54021.....300		54022.....300		54023.....360		54024.....330		54025.....330		54026.....300		54027.....330		54028.....300		54029.....300	
54030.....300		54031.....300		54032.....300		54033.....300		54034.....330		54035.....330		54036.....300		54037.....330		54038.....300		54039.....300	
54040.....300		54041.....300		54042.....300		54043.....300		54044.....330		54045.....330		54046.....300		54047.....330		54048.....300		54049.....300	
54050.....300		54051.....300		54052.....300		54053.....300		54054.....8.130		54055.....300.000		54056.....8.100		54057.....330		54058.....300		54059.....300	
54060.....300		54061.....300		54062.....300		54063.....300		54064.....330		54065.....390		54066.....300		54067.....330		54068.....300		54069.....300	
54070.....300		54071.....300		54072.....300		54073.....300		54074.....330		54075.....390		54076.....300		54077.....330		54078.....300		54079.....300	
54080.....300		54081.....300		54082.....300		54083.....300		54084.....330		54085.....330		54086.....300		54087.....330		54088.....300		54089.....300	
54090.....300		54091.....300		54092.....300		54093.....300		54094.....330		54095.....330		54096.....300		54097.....330		54098.....300		54099.....300	
67300.....300		67301.....300		67302.....300		67303.....300		67304.....330		67305.....330		67306.....300		67307.....330		67308.....300		67309.....300	
67310.....300		67311.....300		67312.....300		67313.....4.665		67314.....60.030		67315.....4.695		67316.....300		67317.....330		67318.....300		67319.....300	
67320.....300		67321.....300		67322.....300		67323.....360		67324.....330		67325.....330		67326.....300		67327.....330		67328.....300		67329.....300	
67330.....300		67331.....300		67332.....300		67333.....300		67334.....330		67335.....330		67336.....300		67337.....330		67338.....300		67339.....300	
67340.....300		67341.....300		67342.....300		67343.....300		67344.....330		67345.....330		67346.....300		67347.....330		67348.....300		67349.....300	
67350.....300		67351.....300		67352.....300		67353.....300		67354.....330		67355.....480		67356.....300		67357.....330		67358.....300		67359.....300	
67360.....300		67361.....300		67362.....450		67363.....300		67364.....330		67365.....390		67366.....300		67367.....330		67368.....300		67369.....300	
67370.....300		67371.....300		67372.....300		67373.....300		67374.....330		67375.....390		67376.....300		67377.....330		67378.....300		67379.....300	
67380.....300		67381.....300		67382.....300		67383.....300		67384.....330		67385.....330		67386.....300		67387.....330		67388.....300		67389.....300	
67390.....300		67391.....300		67392.....300		67393.....450		67394.....330		67395.....330		67396.....300		67397.....330		67398.....300		67399.....300	
Terminaciones		Terminaciones		Terminaciones		Terminaciones		Terminaciones		Terminaciones		Terminaciones		Terminaciones		Terminaciones		Terminaciones	
		4731.....750		8142.....750		393.....150		204.....180		4055.....1.230		436.....150		6647.....780		649.....150		919.....150	
		901.....150		362.....150		833.....150		4.....30		7405.....780				7.....30					
				642.....150		883.....150				005.....180									
						23.....60				055.....480									
										55.....180									
										65.....90									
										75.....90									
										5.....30									

ESTE SORTEO ADJUDICA 2.127.000 DÉCIMOS PREMIADOS POR UN IMPORTE TOTAL DE 12.600.000 EUROS

PREMIO ESPECIAL	FRACCIÓN	SERIE	PREMIO ACUMULADO
1.170.000 € Núm. 54055 PRIMER PREMIO	7.ª	5.ª	1.200.000 €

Los datos relativos a premios incluidos en esta página tiene carácter meramente informativo. En consecuencia, deberá consultar la Lista Oficial de Premios de la Lotería Nacional, o bien acudir a los puntos de venta autorizados de L.A.E., para conocer los resultados oficiales de los sorteos y concursos de pronósticos en los que se haya participado.

► **TENIS**
El trofeo navideño organizado por el C.T. Albacete se celebrará del 27 al 30 de diciembre

► **AJEDREZ**
El C.A. Almansa y el Parque Sur de Albacete aprovechan los últimos días del año para celebrar sus torneos de Navidad



► **FÚTBOL**
Sacchi fue presentado ayer como nuevo director general del Real Madrid

LA TRIBUNA DE ALBACETE

VIERNES 24 DE DICIEMBRE DE 2004

DEPORTES 51

Francisco: «Sin duda, este equipo va a mantener la categoría»

El jugador del Albacete Balompié reconoce que los delanteros «tenemos que hacer goles» y asegura que «todo va a llegar porque estamos trabajando bien»

Los delanteros del Albacete no están aportando los goles que se esperaba. A pesar de ello, Francisco está convencido de que los frutos de su trabajo no tardarán en llegar.

CRISTÓBAL GUZMÁN / ALBACETE
Una de las cuestiones que llaman la atención en el Albacete de este año es la escasez de goles de los delanteros natos, un dato significativo que explica, en parte, el reducido número de victorias alcanzadas desde el comienzo de la temporada.

Si bien la vinculación absoluta entre estos dos extremos no deja de ser simplista, tampoco es un dato despreciable. La falta de tino de los tres arietes (Rubén Castro, Mikel y Francisco), con tres tantos en total, ha sido reconocida por ellos mismos, de los que se espera para la segunda vuelta una mejora notable en su promedio goleador.

Francisco, que llegó del Almería después de haber hecho un buen número de tantos (en la campaña pasada anotó dieciséis) tampoco ha jugado como delantero, lo que reduce su grado de responsabilidad. En cualquier caso, se muestra ansioso por demostrar las cualidades goleadoras que se le supone.

«Hay que pensar que todo va a llegar, que los delanteros tenemos que hacer goles y ojalá eso nos dé victorias», declaró.

En cuanto a su rendimiento personal, se intuye una gran insatisfacción del futbolista que sólo ha dispuesto de escasos minutos en los tramos finales de algunos partidos.

«Estoy entrando pero me gustaría jugar más porque vengo diciendo desde hace tiempo que nadie se olvide de que soy delantero, que vengo de marcar 31 goles y parece que no he hecho goles en mi vida, pero me llegará el momento y demostraré que tengo capacidad y que voy a hacer muchos goles para el Alba, seguro», adelantó.

«Vengo diciendo que nadie se olvide de que soy delantero, vengo de marcar 31 tantos y parece que no he hecho goles en mi vida»



Francisco se duele de un golpe en el partido del pasado miércoles contra el Villarreal. / ARTURO PÉREZ

«Me hubiera gustado jugar más porque no vine a hacer ningún favor a nadie, me dejo todo en los entrenamientos y confío en que el fruto de ello no tarde mucho en llegar», añadió el jugador almeriense.

CONFIANZA. A pesar de las dificultades en la clasificación, Francisco se muestra seguro de que el Albacete remontará el vuelo.

«Estamos en el camino y además los equipos no están ganando, lo que nos da un poco más de ventaja a pesar de que este primer tramo de liga no ha sido bueno. Aunque en el fútbol mandan los resultados, estamos trabajando bien y hay que confiar en este equipo porque sin duda alguna va a mantener la categoría», aseguró.

En cuanto al partido contra el Villarreal, el futbolista interpreta el empate conseguido como un mal menor atendiendo a los acontecimientos del propio encuentro y a las alternativas producidas en el marcador.

«Después de cómo se dio el partido, el punto nos sabe bien porque veíamos que la cosa se iba, y cuando supimos los demás resultados tenemos que conformarnos con ese punto», declaró.

«En la primera parte el equipo no estuvo al nivel que tenía que estar, sabíamos que era un partido muy importante y no dio la talla, pero en el descanso el entrenador dio un poco de mordiente, todo el mundo se mentalizó y dio la cara», explicó Francisco.

Por último, el delantero se quejó de la mala suerte en algunos lances concretos.

«Cuando nos quedamos con superioridad numérica el equipo se echó hacia arriba y buscó la victoria, tuvimos oportunidades, el poste, pero esto es el fútbol y cuando no entra...», concluyó.

Francisco Javier Rodríguez Vilchez quiere, pues, incrementar su cuenta goleadora que, por el momento, se reduce al tanto marcado en el Santiago Bernabéu, un excelente 'escapate', por cierto.

APUNTES

► **Oscar, el destacado.** La peña Alejandro hizo públicas ayer las puntuaciones del Albacete-Villarreal de su trofeo a la regularidad. Oscar Montiel, con 3 puntos, Rubén González (2) y Pacheco (1) fueron los más destacados para esta peña. La clasificación general sigue liderada por Pacheco (18 puntos), seguido por Buades (16); Alvaro (8); Rubén (7); Jaime, Valbuena, Mark González y Peña (6); Momo (5); Mingo y Oscar (4); Gaspar y Redondo (3); Rubén Castro, Francisco, Mikel, Gaspercic y David Sánchez (2).

► **La Real, de vacaciones.** La Real Sociedad, próximo rival del Alba, volverá a los entrenamientos el próximo 30 de diciembre, un día después de los blancos. Las vacaciones de los equipos van a ser bastante parecidas ya que el Atlético, por ejemplo, también entrenará el 29, 30 y 31, dando descanso el 1 y 2 de enero.

REAL SOCIEDAD

Rossato fue operado de menisco y no podrá jugar contra el Alba

EFE / SAN SEBASTIÁN

La victoria de la Real Sociedad en Málaga se ha cobrado un precio muy alto ya que el brasileño Fabiano Rossato, lesionado en este encuentro, tuvo que pasar ayer por el quirófano para ser operado del menisco y estará de baja aproximadamente un mes.

La artroscopia practicada al futbolista permitió apreciar «una rotura en 'asa de cubo' del menisco interno de la rodilla izquierda manteniendo el resto de la rodilla un aspecto excelente, con integridad del menisco externo, ligamentos cruzados y cartilago articular», según el parte médico de la Real.

El club guipuzcoano no tiene suerte con sus refuerzos foráneos para esta temporada, ya que con anterioridad a Rossato tuvo también que ser intervenido el francés Jeremie Brechet, quien llegó tocado a San Sebastián, que sigue lesionado y no podrá reaparecer seguramente hasta el mes de marzo.

Afortunadamente los donostiarras han encontrado en su cantera un filón inagotable y todas las ausencias están siendo excelentemente suplidas por los jugadores de casa que esta temporada, casos de Mikel Labaka, Javier Garrido, Mikel Alonso, Ibán Zubiaurre o Asier Riesgo, han convertido el once titular de cada jornada en una revolucionaria alineación con sorprendentes resultados.

La Real sigue en racha tras seis resultados positivos consecutivos, tres victorias y tres empates si ante el Real Madrid mantiene el 1-1 actual en los seis minutos que restan por disputarse el 5 de enero, lo que ha permitido a los donostiarras marcharse de vacaciones con ilusiones renovadas para la vuelta y con la mirada puesta, a pesar de que nadie lo declara abiertamente, en los puestos de la UEFA.

Los 13 goles que suman Nihat Kahveci y Darko Kovačević son nuevamente la clave de la remontada de los realistas, ya que la mayoría de sus tantos ha venido en el último mes de Liga.



JUEGOS DEPORTIVOS MUNICIPALES DE ALBACETE

BALONCESTO CADETE

TEMPORADA: 2004/2005 JORNADA: 6 FECHA: 18/12/2004

RESULTADOS:

ADA IES 14	22	54	CEDES
AJJ FERIA	42	38	A V PARQUE SUR
CABA	42	38	ESCUELAS PIAS
AB Baloncesto CINCO I.E.S Nº 4	35	41	AB Baloncesto CINCO PARQUE SUR

DESCANSA AB Baloncesto CINCO ARISTOS

CLASIFICACIÓN

Equipo:	P.J.	P.G.	P.P.	P.F.	P.C.
1 CABA	5	5	0	247	160
2 AB Baloncesto CINCO PARQUE SUR	6	4	2	247	208
3 AJJ FERIA	5	4	1	267	182
4 A V PARQUE SUR	5	4	1	270	160
5 ESCUELAS PIAS	6	3	3	266	209
6 AB Baloncesto CINCO ARISTOS	5	2	3	175	181
7 AB Baloncesto CINCO I.E.S Nº 4	5	1	4	179	213
8 CEDES	5	1	4	185	183
9 ADA IES 14	6	0	6	80	420

BALONCESTO SENIOR 2ª DIVISION

TEMPORADA: 2004/2005 JORNADA: 8 FECHA: 18/12/2004

RESULTADOS:

DARK WOLVES	34	49	KAR & KARA
CEDES	39	63	IES BACHILLER SABUCO
LOS CELTAS-AV POLIGONO S ANTON	40	77	FERRERIA FERMAR
PARSA Hormigones CAMPOLLANO	45	37	C FYBA SHARNAX
DEPORTIVO CHANANTE	44	46	EXCOLAPIOS
CONSTRUCCIONES FONROSAN GRIZZLIES	22	69	MESON LOS MANCHEGOS

DESCANSA AV BARRIO FATIMA

CLASIFICACIÓN

Equipo:	P.J.	P.G.	P.P.	P.F.	P.C.
1 MESON LOS MANCHEGOS	8	7	1	389	246
2 FERRERIA FERMAR	7	7	0	458	245
3 PARSА Hormigones CAMPOLLANO	7	7	0	434	254
4 DARK WOLVES	8	5	3	416	293
5 EXCOLAPIOS	8	5	3	311	351
6 KAR & KARA	7	5	2	309	289
7 CEDES	8	2	6	321	406
8 AV BARRIO FATIMA	7	2	5	285	313
9 IES BACHILLER SABUCO	7	2	5	282	376
10 C FYBA SHARNAX	8	2	6	282	320
11 LOS CELTAS-AV POLIGONO S ANTON	7	2	5	267	379
12 DEPORTIVO CHANANTE	7	1	6	266	370
13 CONSTRUCCIONES FONROSAN GRIZZLIES	7	1	6	180	355

Equipo con sanción LOS CELTAS-AV POLIGONO S ANTON -1 JORNADA 7ª Impuntualidad
Equipo con sanción C FYBA SHARNAX -1 JORNADA 2ª N.P.

FUTBOL SALA SENIOR 2ª DIVISION A GRUPO 2º

TEMPORADA: 2004/2005 JORNADA: 8 FECHA: 14/12/2004

RESULTADOS:

AV BARRIO PAJARITA	3	7	TIENDAS TIPO
DEPORALBA FS	4	5	R SOTOCA
Pinturino/FRUTERIAS FRUTALBA	6	5	ADEPO
CAFE CATEDRAL	3	1	PISCINAS AQUALBA
ASESORIA JIFER & GARTE	3	0	CAFETERIA ROMA
AGUAMBA INTELTEC	8	5	GCL INFORMATICA
AT PAJARITA	5	4	ALMAZARA PUB SALOBRE

CLASIFICACIÓN

Equipo:	Ptos	P.J.	P.G.	P.E.	P.P.	G.F.	G.C.
1 AGUAMBA INTELTEC	24	8	8	0	0	55	32
2 ASESORIA JIFER & GARTE	19	8	6	1	1	34	13
3 R SOTOCA	18	8	6	0	2	30	22
4 CAFETERIA ROMA	16	8	5	1	2	30	21
5 AT PAJARITA	15	8	5	0	3	27	30
6 Pinturino/FRUTERIAS FRUTALBA	13	8	4	1	3	36	40
7 ALMAZARA PUB SALOBRE	11	8	3	2	3	30	29
8 GCL INFORMATICA	10	8	3	1	4	31	31
9 DEPORALBA FS	10	8	3	1	4	24	32
10 ADEPO	8	8	2	2	4	39	39
11 TIENDAS TIPO	8	8	2	1	5	26	34
12 CAFE CATEDRAL	8	8	2	0	6	21	30
13 AV BARRIO PAJARITA	3	8	1	0	7	21	38
14 PISCINAS AQUALBA	3	8	1	0	7	20	33

Equipo con sanción TIENDAS TIPO -1 JORNADA 2ª NP (Nº Jug interior)
Equipo con sanción CAFETERIA ROMA JORNADA 8ª NP

FUTBOL SALA SENIOR 3ª DIVISION GRUPO 1º

TEMPORADA: 2004/2005 JORNADA: 8 FECHA: 13/12/2004

RESULTADOS:

PARQUETS REYES HOSPITAL	4	3	FRIGORIFICOS MORALES
CD NO ES LO QUE PARECE	6	9	EL BARRIO FS
DUENDES LUSPER	2	9	A.G.
CONFITERIA CRISTINA	0	3	AMIAB
ALFARO PELUQUEROS	2	2	CERAMICAS ATILANO
FOKUS	3	3	CEDA EL VASO SERITEC
CAFE BAR HISPANO	3	3	LOS SIN NOMBRE

CLASIFICACIÓN

Equipo:	Ptos	P.J.	P.G.	P.E.	P.P.	G.F.	G.C.
1 PARQUETS REYES HOSPITAL	22	8	7	1	0	56	22
2 CERAMICAS ATILANO	20	8	6	2	0	76	14
3 AMIAB	15	8	5	0	3	42	25
4 FRIGORIFICOS MORALES	15	8	5	0	3	35	19
5 CEDA EL VASO SERITEC	14	8	4	2	2	35	28
6 CONFITERIA CRISTINA	13	8	4	1	3	35	27
7 ALFARO PELUQUEROS	13	8	4	1	3	32	27
8 LOS SIN NOMBRE	13	8	4	1	3	28	40
9 CAFE BAR HISPANO	11	8	3	2	3	29	29
10 EL BARRIO FS	10	8	3	1	4	35	44
11 A.G.	9	8	3	0	5	28	46
12 CD NO ES LO QUE PARECE	3	8	1	0	7	15	60
13 FOKUS	2	8	0	2	6	17	37
14 DUENDES LUSPER	1	8	0	1	7	16	61

EQUIPO CON SANCION CONFITERIA CRISTINA N.P. 3ª

BALONCESTO INFANTIL

TEMPORADA: 2004/2005 JORNADA: 8 FECHA: 18/12/2004

RESULTADOS:

ESCUELAS PIAS	26	28	AB Baloncesto CINCO DOMINICAS
AB Baloncesto CINCO	20	0	AB Baloncesto CINCO DOMINICAS 92
AB Baloncesto CINCO ARISTOS	18	36	ESCOLAPIOS

DESCANSA CABA

CLASIFICACIÓN

Equipo:	Ptos	P.J.	P.G.	P.P.	P.F.	P.C.
1 AB Baloncesto CINCO DOMINICAS	14	7	7	0	306	97
2 ESCUELAS PIAS	12	7	5	2	321	86
3 ESCOLAPIOS	12	7	5	2	255	202
4 AB Baloncesto CINCO ARISTOS	10	7	3	4	186	244
5 CABA	8	6	2	4	182	211
6 AB Baloncesto CINCO DOMINICAS 92	8	7	1	6	105	292
7 AB Baloncesto CINCO	8	7	1	6	78	299

Equipo con sanción AB Baloncesto 5 DOMINICAS 92 JORNADA 8ª N.P.

FUTBOL SALA SENIOR 1ª DIVISION

TEMPORADA: 2004/2005 JORNADA: 8 FECHA: 15/12/2004

RESULTADOS:

AV SAN VICENTE	3	4	WWW CHOSPAB ES
TORNADO BORA BORA	11	3	CDE AFOFA
CAFET.CORRS REST. MARLO	0	8	EL BONILLO
SAO PAULO FS	1	4	CD ALBACETE JUNIORS
EVENTO FS BAR EL CISNE	3	4	COMERCIAL HILARIO HIDROMECANICA
BAR DALLAS MULTITOLDO	0	9	ATLETICO TOBASA
C.D.E. LOS CARIOCAS	3	5	REAL AVIACION

CLASIFICACIÓN

Equipo:	Ptos	P.J.	P.G.	P.E.	P.P.	G.F.	G.C.
1 TORNADO BORA BORA	24	8	8	0	0	50	18
2 CD ALBACETE JUNIORS	18	8	6	0	2	40	26
3 ATLETICO TOBASA	17	8	5	2	1	44	20
4 REAL AVIACION	16	8	5	1	2	52	25
5 COMERCIAL HILARIO HIDROMECANICA	15	8	5	0	3	34	30
6 CDE AFOFA	12	8	3	3	2	38	39
7 WWW CHOSPAB ES	12	8	4	0	4	30	33
8 AV SAN VICENTE	11	8	3	2	3	32	34
9 CAFET.CORRS REST. MARLO	11	8	3	2	3	25	33
10 REAL AVIACION	10	8	3	1	4	32	34
11 EL BONILLO	6	8	2	0	6	26	40
12 C.D.E. LOS CARIOCAS	5	8	1	2	5	22	32
13 BAR DALLAS MULTITOLDO	4	8	1	1	6	18	43
14 SAO PAULO FS	-1	8	0	0	8	14	50

Equipo con sanción SAO PAULO FS -1 JORNADA 8ª Impuntualidad

FUTBOL SALA SENIOR 2ª DIVISION B GRUPO 1º

TEMPORADA: 2004/2005 JORNADA: 8 FECHA: 13/12/2004

RESULTADOS:

MAGISTERIO	3	0	AZUCAR BARMONIS TEAM
FERRALLAS CAMPOAR	9	0	LOKIN DANGO PUB
MINAYENSE CARRIALBA	3	8	AZULEJOS VALDELVIRA
SCAVOLINI COCINAS	6	3	ANTIGUA/POLIGONO SAN ANTON
LARA PUBLICISTAS	7	3	ESPUERTAS PRAGA
VIUDOS NEGROS CEMAT	2	6	IMPRENTA IMAGRAFIC
INTERMARCHÉ ALBACETE	7	4	EQALBA FS

CLASIFICACIÓN

Equipo:	Ptos	P.J.	P.G.	P.E.	P.P.	G.F.	G.C.
1 ANTIGUA/POLIGONO SAN ANTON	18	8	6	0	2	32	20
2 IMPRENTA IMAGRAFIC	18	8	6	0	2	51	31
3 MAGISTERIO	18	8	6	0	2	40	20
4 AZULEJOS VALDELVIRA	18	8	6	0	2	46	32
5 INTERMARCHÉ ALBACETE	17	8	5	2	1	42	20
6 LARA PUBLICISTAS	13	8	5	0	3	47	33
7 ESPUERTAS PRAGA	10	8	3	1	4	35	38
8 VIUDOS NEGROS CEMAT	9	8	2	3	3	23	27
9 FERRALLAS CAMPOAR	7	8	2	1	5	28	32
10 SCAVOLINI COCINAS	7	8	2	1	5	36	46
11 LOKIN DANGO PUB	7	8	2	1	5	20	40
12 MINAYENSE CARRIALBA	6	8	2	0	6	30	53
13 EQALBA FS	5	8	1	2	5	28	45
14 AZUCAR BARMONIS TEAM	5	8	2	1	5	27	48

Equipo con Sanción AZUCAR BARMONIS TEAM -2 JORNADA 8ª N.P.
Equipo con sanción LARA PUBLICISTAS -2 JORNADA 4ª N.P.

FUTBOL SALA SENIOR 3ª DIVISION GRUPO 2º

TEMPORADA: 2004/2005 JORNADA: 8 FECHA: 13/12/2004

RESULTADOS:

AV BARRIO S ANTON	5	4	ALCADOCEÑOS
PLADUMOR	6	2	F.I.B.A.
PUB GLORIA	6	1	LA CANTERA DE ZUBIETA
CASA FAUSTINO	7	2	SMART REPAIR ALBACETE
VISTEHOGAR CAFETERIA PACIFICO	5	3	INGTEAM SERVICE
AT PEÑA	2	7	AF CALO CALI
DYNAMO MAKELELE	6	10	RACING AB

CLASIFICACIÓN

Equipo:	Ptos	P.J.	P.G.	P.E.	P.P.	G.F.	G.C.
1 PUB GLORIA	22	8	7	1	0	56	12
2 AF CALO CALI	22	8	7	1	0	58	18
3 PLADUMOR	21	8	7	0	1	36	25
4 ALCADOCEÑOS	18	8	6	0	2	49	22
5 INGTEAM SERVICE	15	8	5	0	3	31	26
6 VISTEHOGAR CAFETERIA PACIFICO	13	8	4	1	3	28	31
7 RACING AB	12	8	4	0	4	43	44
8 LA CANTERA DE ZUBIETA	12	8	4	0	4	24	27
9 AV BARRIO S ANTON	9	8	3	0	5	36	38
10 DYNAMO MAKELELE	7	8	2	1	5	36	49
11 CASA FAUSTINO	7	8	2	1	5	37	57
12 AT PEÑA	4	8	1	1	6	21	43
13 SMART REPAIR ALBACETE	3	8	1	0	7	16	47
14 F.I.B.A.	0	8	0	0	8	22	54

BALONCESTO SENIOR 1ª DIVISION

TEMPORADA: 2004/2005 JORNADA: 8 FECHA: 18/12/2004

RESULTADOS:

ANCORALBA	65	55	SAN ANTONIO ABAD
THE BROTHERS/Frigos Soriapés	44	22	CB INDUSTRIA
MALECON CB	36	40	BIEN-A H Y
CDE PASEO CUBA	32	49	Cañ Bar LOS MARISCOS
TOROS ROJOS	55	47	CB LOS LLANOS
KVA 666	47	61	CDR ARENA
AV CU BARRIO FATIMA	40	30	JAMONES BENIBALDO

CLASIFICACIÓN

Equipo:	P.J.	P.G.	P.P.	P.F.	P.C.
1 CDR ARENA	8	7	1	466	302
2 KVA 666	8	6	2	454	304
3 Cañ Bar LOS MARISCOS	8	6	2	379	244
4 SAN ANTONIO ABAD	8	5	3	379	422
5 TOROS ROJOS	8	5	3	367	308
6 ANCORALBA	8	4	4	353	

JUEGOS DEPORTIVOS MUNICIPALES DE ALBACETE

FUTBOL SALA SENIOR DIVISION PLATA

TEMPORADA: 2004/2005 JORNADA: 7 FECHA: 13/12/2004

RESULTADOS:

CAETERIA OCA GOLDEN BUS	5	9	MESON EL JUCAR AFISAN
AT POCASOPCIONES	0	4	FERRALLAS LOS LLANOS
EMPLEADOS CAJA RURAL AB	2	2	POZUELO FSVictoria Foto
CAETERIA LOS CORZOS	3	1	F. FERMAR CAFE QUILIANO
AV PEDRO LAMATA	8	2	EL TEMPLO
LA ABADA FERRINSU LA MANCHA	5	1	MAFI CAFETERIA HERRERA
CONSTRUCCIONES P S CORCOLES	6	0	DecoranceMANTEQUERIAS LA TIENDA

CLASIFICACIÓN

Equipo	Ptos	P.J	P.G	P.E	P.P	G.F	G.C
FERRALLAS LOS LLANOS	21	7	7	0	0	42	10
MESON EL JUCAR AFISAN	17	7	5	2	0	42	31
AV PEDRO LAMATA	15	7	5	0	2	39	19
EL TEMPLO	15	7	5	0	2	29	18
CAETERIA LOS CORZOS	13	7	4	1	2	21	19
LA ABADA FERRINSU LA MANCHA	12	7	4	0	3	28	23
EMPLEADOS CAJA RURAL AB	11	7	3	2	2	27	26
CONSTRUCCIONES P S CORCOLES	9	7	3	0	4	19	23
MAFI CAFETERIA HERRERA	8	7	2	2	3	19	25
AT POCASOPCIONES	7	7	2	1	4	25	25
DecoranceMANTEQUERIAS LA TIENDA	4	7	1	1	5	14	34
POZUELO FSVictoria Foto	3	7	0	3	4	12	26
F. FERMAR CAFE QUILIANO	3	7	1	0	6	15	33
CAETERIA OCA GOLDEN BUS	3	7	1	0	6	16	36

FUTBOL-7 ALEVIN NIVEL A

TEMPORADA: 2004/2005 JORNADA: 8 FECHA: 17/12/2004

RESULTADOS:

ACD SAN PABLO	3	1	U D ALBACER CAJA RURAL
A V SAN VICENTE	2	9	EFB FED- ICT TELECOM
FUNDACION AB PIRUS	2	0	E F 2000 MON
UD ALBACER MORENO ROLDAN	1	6	FUNDACION AB TABERNERO

CLASIFICACIÓN

Equipo	Ptos	P.J	P.G	P.E	P.P	G.F	G.C
FUNDACION AB TABERNERO	24	8	8	0	0	57	5
FUNDACION AB PIRUS	19	8	6	1	1	24	15
EFB FED- ICT TELECOM	15	8	5	0	3	31	19
E F 2000 MON	13	8	4	1	3	28	20
UD ALBACER MORENO ROLDAN	10	8	3	1	4	28	26
ACD SAN PABLO	7	8	2	1	5	16	33
A V SAN VICENTE	3	8	1	0	7	21	42
U D ALBACER CAJA RURAL	3	8	1	0	7	6	51

EQUIPO CON SANCION: E.F. 2000 MON J N.P.

FUTBOL-8 BENJAMIN Nivel A

TEMPORADA: 2004/2005 JORNADA: 4 FECHA: 17/12/2004

RESULTADOS:

INMO PIRAMIDE E.F. 2000	0	10	UD ALBACER LABORATORIOS LTP
E.F. 2000 ALFRE	4	3	AV SAN VICENTE
AV SAGA INDUSTRIA	11	0	U D ALBACER TTM ESPAÑA

DESCANSA: E.F. LA MANCHA "Encuadernos Befan"

CLASIFICACIÓN

Equipo	Ptos	P.J	P.G	P.E	P.P	G.F	G.C
AV SAGA INDUSTRIA	10	4	3	1	0	21	6
E.F. LA MANCHA "Encuadernos Befan"	9	3	3	0	0	18	5
E.F. 2000 ALFRE	9	3	3	0	0	11	5
UD ALBACER LABORATORIOS LTP	4	4	1	1	2	15	8
AV SAN VICENTE	3	4	1	0	3	12	15
U D ALBACER TTM ESPAÑA	0	3	0	0	3	5	26
INMO PIRAMIDE E.F. 2000	-1	3	0	0	3	2	19

EQUIPO CON SANCION: INMO PIRAMIDE E.F. 2000 -1 JORNADA 1ª N.P. nº jug inferior

FUTBOL CADETE NIVEL A

TEMPORADA: 2004/2005 JORNADA: 8 FECHA: 18/12/2004

RESULTADOS:

EF 2000 LOREN	0	3	AV SAN VICENTE
EFB FED- EXTINTORES ANGEL	0	1	E.F. ZONA 5
AV SAGA INDUSTRIA	0	2	FUNDACION AB Balompie
ACD SAN PABLO RODA	2	1	UD ALBACER MORENO Y ROLDAN

CLASIFICACIÓN

Equipo	Ptos	P.J	P.G	P.E	P.P	G.F	G.C
E.F. ZONA 5	21	8	7	0	1	22	5
AV SAN VICENTE	17	8	5	2	1	16	5
UD ALBACER MORENO Y ROLDAN	16	8	5	1	2	18	10
FUNDACION AB Balompie	15	8	5	0	3	18	10
AV SAGA INDUSTRIA	9	8	3	0	5	14	20
EFB FED- EXTINTORES ANGEL	8	8	2	2	4	11	15
ACD SAN PABLO RODA	4	8	1	1	6	11	26
EF 2000 LOREN	2	8	0	2	6	9	28

EQUIPO CON SANCION: ACD SAN PABLO RODA J1ª NP Delegado

FUTBOL INFANTIL NIVEL A

TEMPORADA: 2004/2005 JORNADA: 8 FECHA: 18/12/2004

RESULTADOS:

E.F. 2000 "JORGE"	2	2	EFUD ALBACER MORENO ROLDAN
E.F. ZONA 5	9	0	UD ALBACER SPORTS-BAR
FUNDACION AB CAMOTO	6	0	AV SAN VICENTE
EFB FED- HNOS ROMERO	4	1	ACD SAN PABLO RODA

CLASIFICACIÓN

Equipo	Ptos	P.J	P.G	P.E	P.P	G.F	G.C
FUNDACION AB CAMOTO	24	8	8	0	0	36	1
E.F. ZONA 5	21	8	7	0	1	35	7
EFB FED- HNOS ROMERO	18	8	6	0	2	34	10
EFUD ALBACER MORENO ROLDAN	9	8	2	3	3	14	17
ACD SAN PABLO RODA	8	8	2	2	4	17	24
AV SAN VICENTE	7	8	2	1	5	15	28
UD ALBACER SPORTS-BAR	3	8	1	0	7	6	44
E.F. 2000 "JORGE"	2	8	0	2	6	11	37

FUTBOL LIGA JUVENIL

TEMPORADA: 2004/2005 JORNADA: 7 FECHA: 18/12/2004

RESULTADOS:

ROTONDA	0	4	E.F. MOLINOS
DEDALO	5	2	J.V. UNITED
AV SAGA INDUSTRIA	6	3	AV PARQUE SUR
CF PARMA	0	5	LA MARMITA DE LA ABUELA

DESCANSA: PEÑA LOS CARDIACOS

CLASIFICACIÓN

Equipo	Ptos	P.J	P.G	P.E	P.P	G.F	G.C
LA MARMITA DE LA ABUELA	18	6	6	0	0	32	3
DEDALO	18	6	6	0	0	26	6
AV SAGA INDUSTRIA	10	6	3	1	2	22	23
PEÑA LOS CARDIACOS	9	6	3	0	3	14	23
AV PARQUE SUR	7	6	2	1	3	10	19
E.F. MOLINOS	6	7	2	0	5	18	19
ROTONDA	6	6	2	0	4	9	18
J.V. UNITED	4	6	1	1	4	13	19
CF PARMA	3	7	1	1	5	8	22

EQUIPO CON SANCION: CF PARMA -1 JORNADA 4ª N.P. (Nº Jug inferior)
J.V. UNITED JORNADA 4ª N.P. (Delegado)

FUTBOL SALA ALEVIN

TEMPORADA: 2004/2005 JORNADA: 6 FECHA: 17/12/2004

RESULTADOS:

ELIJE NERPIO	2	10	EFS AB FERIA
CD M LLANOS MARTINEZ	3	8	CD ESPAÑOL AV ESTRELLA
EFS AB SAN PEDRO	2	4	EFS AB JUAN DETOLEDO
CC COMPAÑIA MARIA	1	3	EFS AB JOSE PRATIFERIA
ESCUELAS PIAS	2	5	ESTRELLA ROJA FS

CLASIFICACIÓN

Equipo	Ptos	P.J	P.G	P.E	P.P	G.F	G.C
CD ESPAÑOL AV ESTRELLA	18	6	6	0	0	54	11
EFS AB JOSE PRATIFERIA	15	6	5	0	1	15	12
CC COMPAÑIA MARIA	15	6	5	0	1	27	10
EFS AB JUAN DETOLEDO	8	6	2	2	2	20	19
EFS AB FERIA	8	6	2	2	2	24	27
CD M LLANOS MARTINEZ	7	6	2	1	3	13	21
ESTRELLA ROJA FS	6	6	2	0	4	16	20
EFS AB SAN PEDRO	4	6	1	1	4	13	25
ELIJE NERPIO	4	6	1	1	4	12	39
ESCUELAS PIAS	1	6	0	1	5	12	22

FUTBOL SALA LIGA INFANTIL

TEMPORADA: 2004/2005 JORNADA: 7 FECHA: 18/12/2004

RESULTADOS:

IES Mª M	5	3	AV FERIA
AV BARRIO SAN ANTON	6	4	AV PILAR FS
IES LEONARDO DA VINCI	0	5	HALCONES
ELIJE NERPIO	1	3	CC COMPAÑIA MARIA
CEBES	0	9	EFS ALBACETE

CLASIFICACIÓN

Equipo	Ptos	P.J	P.G	P.E	P.P	G.F	G.C
EFS ALBACETE	21	7	7	0	0	60	11
HALCONES	18	7	6	0	1	42	9
IES Mª M	18	7	6	0	1	48	26
AV BARRIO SAN ANTON	13	7	4	1	2	32	22
CC COMPAÑIA MARIA	10	7	3	1	3	22	19
AV PILAR FS	10	7	3	1	3	16	22
IES LEONARDO DA VINCI	4	7	1	1	5	9	35
AV FERIA	4	7	1	1	5	31	39
ELIJE NERPIO	3	7	1	0	6	7	43
CEBES	1	7	0	1	6	6	47

FUTBOL SALA Liga BENJAMIN

TEMPORADA: 2004/2005 JORNADA: 4 FECHA: 17/12/2004

RESULTADOS:

CD M LLANOS MARTINEZ	6	2	EFS FERIA
ESCUELAS PIAS	11	2	EFS SAN PEDRO 95
EFS CRISTOBAL COLON	1	9	EFS FERIA Amado
EFS SAN PEDRO Benjamin Palencia	3	3	COMPAÑIA MARIA G. DELTA
EFS FERIA 95 Pico	2	1	EFS VIRGEN LLANOS
CC COMPAÑIA MARIA	7	2	EFS JUAN DE TOLEDO
CRISTOBAL VALERA	5	1	ESCOLAPIOS

CLASIFICACIÓN

Equipo	Ptos	P.J	P.G	P.E	P.P	G.F	G.C
ESCUELAS PIAS	12	4	4	0	0	35	5
CD M LLANOS MARTINEZ	12	4	4	0	0	27	9
CRISTOBAL VALERA	12	4	4	0	0	19	5
CC COMPAÑIA MARIA	9	4	3	0	1	23	7
EFS FERIA 95 Pico	9	4	3	0	1	16	7
EFS SAN PEDRO Benjamin Palencia	7	4	2	1	1	10	12
EFS VIRGEN LLANOS	6	4	2	0	2	19	9
EFS FERIA Amado	6	4	2	0	2	14	12
EFS JUAN DE TOLEDO	3	4	1	0	3	7	20
EFS FERIA	3	4	1	0	3	9	27
EFS CRISTOBAL COLON	3	4	1	0	3	6	25
COMPAÑIA MARIA G. DELTA	1	4	0	1	3	8	26
EFS SAN PEDRO 95	0	4	0	0	4	11	27
ESCOLAPIOS	0	4	0	0	4	5	18

FUTBOL SALA JUVENIL 1ª DIVISION

TEMPORADA: 2004/2005 JORNADA: 8 FECHA: 18/12/2004

RESULTADOS:

TU MUEBLE FS	5	1	RAPALAS
ARCOTEC CAFE	3	4	CAFE BAR VERONICA
PREMIER	4	3	FUNDACION SAFA
ATMOSFERA	5	4	ARA AUTO REPARACIONES AB
AV SANTA TERESA	3	2	PASAJE MESON EL LABRADOR
MARMOLDES MANOLO SIMON	3	0	IMPULSO FS
A V FATIMA	10	4	AV PILAR

CLASIFICACIÓN

Equipo	Ptos	P.J	P.G	P.E	P.P	G.F	G.C
A V FATIMA	22	8	7	1	0	47	18
ATMOSFERA	18	8	6	0	2	37	24
CAFE BAR VERONICA	16	8	5	1	2	25	16
AV PILAR	15	8	5	0	3	38	36
ARA AUTO REPARACIONES AB	13	8	3	4	1	39	19
FUNDACION SAFA	13	8	4	1	3	29	24
PREMIER	12	8	4	0	4	18	25
PASAJE MESON EL LABRADOR	12	8	4	0	4	20	24
ARCOTEC CAFE	11	8	3	2	3	23	24
TU MUEBLE FS	10	8	3	1	4	20	20
AV SANTA TERESA	8	8	2	2	4	19	26
MARMOLDES MANOLO SIMON	7	8	2	1	5	17	30
RAPALAS	4	8	1	1	6	16	38
IMPULSO FS	3	8	0	0	8	0	34

EQUIPO CON SANCION: IMPULSO FS -2 JORNADA 4ª N.P.
EQUIPO CON SANCION: IMPULSO FS -1 JORNADA 8ª N.P.

FUTBOL SALA JUVENIL 2ª DIVISION Grupo 1º

TEMPORADA: 2004/2005 JORNADA: 8 FECHA: 18/12/2004

RESULTADOS:

HALCONES	5	4	BACHILLER SABUCO
IES LEONARDO DA VINCI	2	3	REDAUTO
CINCO ESQUINAS	6	3	JULIO REY PASTOR
ROMA FS	4	2	G.C.C.
AV POLIGONO SAN ANTON	2	2	ALBASPORT FS
ALL STARS	1	1	AV Bª NORIA

DESCANSA: TASCA MAHOU UNIVERSAL AB

CLASIFICACIÓN

Equipo	Ptos	P.J	P.G	P.E	P.P	G.F	G.C
HALCONES	21	8	7	0	1	42	19
AV Bª NORIA	17	8	5	2	1	26	16
JULIO REY PASTOR	13	7	4	1			

JUEGOS DEPORTIVOS MUNICIPALES DE ALBACETE

FUTBOL SALA SENIOR Grupo ESPECIAL

TEMPORADA: 2004/2005 JORNADA: 7 FECHA: 13/12/2004

RESULTADOS:

AJAJA	0	7	LIGRETEAM
ATLETICO PEDRO LAMATA	9	1	TEAM PINTURAS AURELIO
DOWN CAFÉ	7	4	FOKKER
MANCHAS AZULES FS	9	3	ECOROSERVE
METROPOLI PUBLICIDAD	4	2	BAR CLEOFAS FS
EL MENEITO	7	1	M.R.M. FS
KORYBA	0	6	MANDIOKA

CLASIFICACIÓN

Equipo:	Ptos	P.J.	P.G.	P.E.	P.P.	G.F.	G.C.
1 EL MENEITO	21	7	7	0	0	55	9
2 LIGRETEAM	18	7	6	0	1	43	21
3 DOWN CAFÉ	18	7	6	0	1	42	18
4 METROPOLI PUBLICIDAD	15	7	5	0	2	31	30
5 BAR CLEOFAS FS	15	7	5	0	2	40	25
6 MANDIOKA	13	7	4	1	2	41	19
7 M.R.M. FS	12	7	4	0	3	39	36
8 MANCHAS AZULES FS	9	7	3	0	4	40	27
9 KORYBA	9	7	3	0	4	30	36
10 ATLETICO PEDRO LAMATA	9	7	3	0	4	25	32
11 FOKKER	4	7	1	1	5	15	37
12 AJAJA	3	7	1	0	6	12	42
13 ECOROSERVE	0	7	0	0	7	22	52
14 TEAM PINTURAS AURELIO	0	7	0	0	7	13	64

FUTBOL SENIOR 3ª DIVISION

TEMPORADA: 2004/2005 JORNADA: 8 FECHA: 18/12/2004

RESULTADOS:

CAFÉ MONEY AT PEÑALBA	8	0	ASOCIACION SENDEROS
TECON	2	2	RACING DEL LLANO
UNION DEP. SANTA ANA	2	2	ATLETICO VEREDA
C.E. LATIN CLUB	3	4	AGROTAC CAR HELLIN
JAMONES TIO BENITO	6	0	GRUPO CIMES
AZULEJOS ESPARCIA	5	1	ALBA NATUR VIDA
PIZZERIA ITALIA	4	5	HISTORY CD CHANES

DESCANSA: FIESTA Y PAZ OCTAVO CUARTERO

CLASIFICACIÓN

Equipo:	Ptos	P.J.	P.G.	P.E.	P.P.	G.F.	G.C.
1 HISTORY CD CHANES	20	8	8	2	0	27	9
2 AGROTAC CAR HELLIN	19	8	8	1	1	23	9
3 ATLETICO VEREDA	16	7	6	1	0	26	6
4 PIZZERIA ITALIA	14	7	4	2	1	28	14
5 GRUPO CIMES	13	8	4	1	3	12	17
6 TECON	11	8	3	2	3	26	17
7 CAFÉ MONEY AT PEÑALBA	11	8	3	2	3	14	11
8 JAMONES TIO BENITO	10	7	3	1	3	18	15
9 FIESTA Y PAZ OCTAVO CUARTERO	10	7	3	1	3	11	24
10 C.E. LATIN CLUB	9	7	3	0	4	17	17
11 AZULEJOS ESPARCIA	7	7	2	1	4	15	18
12 UNION DEP. SANTA ANA	7	8	2	1	5	15	20
13 RACING DEL LLANO	5	7	1	2	4	9	16
14 ASOCIACION SENDEROS	2	7	1	0	6	7	22
15 ALBA NATUR VIDA	0	8	0	0	8	4	39

Equipo con sanción: ASOCIACION SENDEROS -1 JORNADA 4ª Sanción Impuntabilidad

Equipo con sanción: ATLETICO VEREDA -1 JORNADA 4ª Sanción Impuntabilidad

Equipo con sanción: AZULEJOS ESPARCIA -2 JORNADA 1ª Sanción

Equipo con sanción: U D SANTA ANA JORNADA 4ª N.P.

Equipo con sanción: CAFÉ MONEY AT PEÑALBA JORNADA 6ª N.P. Delegado

MINIBASKET ALEVIN

TEMPORADA: 2004/2005 JORNADA: 6 FECHA: 17/12/2004

RESULTADOS:

CABA PARQUE SUR	59	8	SAGRADO CORAZON DOMINICAS
CD Mº LLANOS MARTINEZ	57	33	AB Baloncesto CINCO FLEMING VALERA
ESCUELAS PIAS	62	33	AB Baloncesto CINCO DOMINICAS
A V PARQUE SUR	9	55	A J J
AB Baloncesto CINCO DOMINICAS MIX	27	45	ESCOLAPIOS
AB Baloncesto CINCO SERNA	10	60	CABA VIRGEN LLANOS

CLASIFICACIÓN

Equipo:	P.J.	P.G.	P.P.	P.F.	P.C.
1 ESCUELAS PIAS	6	6	0	337	71
2 CABA PARQUE SUR	6	6	0	329	86
3 AB Baloncesto CINCO DOMINICAS	6	4	2	290	183
4 CABA VIRGEN LLANOS	6	4	2	228	143
5 CD Mº LLANOS MARTINEZ	6	4	2	204	172
6 ESCOLAPIOS	6	3	3	170	214
7 AB Baloncesto CINCO SERNA	6	3	3	107	188
8 AB Baloncesto CINCO DOMINICAS MIX	6	2	4	132	237
9 SAGRADO CORAZON DOMINICAS	6	2	4	113	214
10 A J J	6	2	4	146	228
11 AB Baloncesto CINCO FLEMING VALERA	6	0	6	107	268
12 A V PARQUE SUR	6	0	6	55	234

Equipo con A V PARQUE SUR JORNADA 3ª N.P.

FUTBOL SENIOR 1ª DIVISION

TEMPORADA: 2004/2005 JORNADA: 8 FECHA: 18/12/2004

RESULTADOS:

TITHS AV VEREDAIL SONNO	0	6	AV SAN VICENTE
E.F. ZONA 5	8	0	CAFÉ DELIRIO PENKO
AV PEDRO LAMATA	4	1	SCALEA CF
Encofrados EOLBA	2	1	DEPORTES LIDER CF
CD ALIMENTACION SORIA			CERVECERIA BOX SPORTING ALBAST
AV SAGA INDUSTRIA	0	4	CD ALBACETE JUNIORS
AV Bª FERIA	5	1	DEPORTIVO FERROCARRIL

CLASIFICACIÓN

Equipo:	Ptos	P.J.	P.G.	P.E.	P.P.	G.F.	G.C.
1 DEPORTES LIDER CF	18	8	6	0	2	24	15
2 Encofrados EOLBA	17	8	5	2	1	23	13
3 TITHS AV VEREDAIL SONNO	16	8	5	1	2	23	19
4 AV PEDRO LAMATA	14	8	4	2	2	19	14
5 AV SAN VICENTE	13	8	4	1	3	24	15
6 CD ALIMENTACION SORIA	11	7	4	1	2	22	13
7 E.F. ZONA 5	11	8	3	2	3	20	13
8 CD ALBACETE JUNIORS	10	8	2	4	2	21	17
9 CAFÉ DELIRIO PENKO	10	8	3	1	4	12	34
10 AV Bª FERIA	10	8	3	1	4	13	14
11 CERVECERIA BOX SPORTING ALBAST	9	7	2	3	2	13	15
12 SCALEA CF	7	8	2	1	5	10	15
13 DEPORTIVO FERROCARRIL	5	8	1	2	5	17	25
14 AV SAGA INDUSTRIA	0	8	0	1	7	12	31

Equipo con AV SAGA INDUSTRIA -1 JORNADA 6ª N.P. Jug Inferior

Equipo con CD ALIMENTACION SORIA -2 JORNADA 7ª Sanción

FUTBOL VETERANOS LIGA

TEMPORADA: 2004/2005 JORNADA: 8 FECHA: 13/12/2004

RESULTADOS:

A.G.T.GUARDIA CIVIL	4	2	UNION DEPORTIVA ALBACER
POLICIA LOCAL AB	0	3	CAFÉ GONDOLA
TUCANES CASSIDY'S	7	4	CAFÉ MANA
ASOCIACION DE TAXIS	3	1	BASE AEREA
ARIDOS PARDO	2	1	A.D. MELEGRIZ
CARNES SORIA	1	0	A.BALOMPEDICACAFETERIA EÑE
PROVIDA	1	0	ASECAMPO

DESCANSA: JAMAKUKOS

CLASIFICACIÓN

Equipo:	Ptos	P.J.	P.G.	P.E.	P.P.	G.F.	G.C.
1 CAFÉ GONDOLA	21	7	7	0	0	47	3
2 CARNES SORIA	21	7	7	0	0	35	4
3 ASOCIACION DE TAXIS	18	7	6	0	1	26	10
4 JAMAKUKOS	18	7	6	0	1	23	13
5 ARIDOS PARDO	15	7	5	0	2	18	10
6 A.G.T.GUARDIA CIVIL	13	8	4	1	3	16	18
7 TUCANES CASSIDY'S	12	8	4	0	4	15	14
8 A.BALOMPEDICACAFETERIA EÑE	10	8	3	1	4	9	12
9 POLICIA LOCAL AB	9	8	3	0	5	20	24
10 UNION DEPORTIVA ALBACER	6	7	2	0	5	17	27
11 PROVIDA	6	7	2	0	5	7	25
12 A.D. MELEGRIZ	6	8	2	0	6	13	33
13 CAFÉ MANA	6	7	2	0	5	18	38
14 ASECAMPO	3	8	1	0	7	9	25
15 BASE AEREA	1	8	1	0	7	10	29

Equipo con BASE AEREA -2 JORNADA 7ª N.P.

FUTBOL SENIOR 2ª DIVISION

TEMPORADA: 2004/2005 JORNADA: 8 FECHA: 18/12/2004

RESULTADOS:

CD HONOLULU AGUA VIVA II	1	1	ASECONFERIAL LA ESQUINA
A V PILAR	2	1	CDE SERITEC
BIELSA SHOFI SPORT	1	2	LagunaCAFÉ BURDEOS
FIESTA Y PAZ	6	1	TERRAZOS ESCRIBANO
SANTA ANA CF	3	0	NEUMATICOS CIPRI
Encofrados ITEM ALBA	0	4	EDORMIÓ Café BURDEOS
AV SANTA TERESA	1	8	SAN PEDRO CF

CLASIFICACIÓN

Equipo:	Ptos	P.J.	P.G.	P.E.	P.P.	G.F.	G.C.
1 ASECONFERIAL LA ESQUINA	22	8	7	1	0	21	21
2 SANTA ANA CF	21	8	7	0	1	32	21
3 A V PILAR	17	8	5	2	1	25	25
4 SAN PEDRO CF	16	8	5	1	2	21	21
5 BIELSA SHOFI SPORT	13	8	4	1	3	20	20
6 TERRAZOS ESCRIBANO	12	8	4	1	3	17	17
7 FIESTA Y PAZ	11	8	3	2	3	17	17
8 EDORMIÓ Café BURDEOS	11	8	3	2	3	12	12
9 CD HONOLULU AGUA VIVA II	10	7	2	4	1	11	11
10 CDE SERITEC	7	7	2	1	4	9	9
11 LagunaCAFÉ BURDEOS	7	8	2	1	5	1	1
12 AV SANTA TERESA	6	8	1	3	4	13	13
13 Encofrados ITEM ALBA	1	8	0	1	7	6	6
14 NEUMATICOS CIPRI	0	8	0	0	8	0	0

Equipo con sanción NEUMATICOS CIPRI -2 JORNADA 7ª N.P.

Equipo con sanción NEUMATICOS CIPRI -2 JORNADA 8ª N.P.

Equipo con sanción TERRAZOS ESCRIBANO -1 JORNADA 3ª Impuntabilidad

MINIBASKET BENJAMIN

TEMPORADA: 2004/2005 JORNADA: 4 FECHA: 17/12/2004

RESULTADOS:

CD Mº LLANOS MARTINEZ	13	22	AB Baloncesto 5 ARISTOS
AB Baloncesto CINCO	4	38	C.B. A J J
AB Baloncesto 5 DOMINICAS	55	14	ESCUELAS PIAS

CLASIFICACIÓN

Equipo:	P.J.	P.G.	P.P.	P.F.	P.C.
1 AB Baloncesto 5 DOMINICAS	4	4	0	165	165
2 AB Baloncesto 5 ARISTOS	4	3	1	100	100
3 C.B. A J J	4	3	1	144	144
4 CD Mº LLANOS MARTINEZ	4	1	3	85	85
5 ESCUELAS PIAS	4	1	3	46	46
6 AB Baloncesto CINCO	4	0	4	20	20

VOLEIBOL ALEVIN

TEMPORADA: 2004/2005 JORNADA: 2 FECHA: 17/12/2004

RESULTADOS:

ADEVA Masculino	3	0	ESCUELAS PIAS	25-12 25-14 25-14 14-10
CV AB SAN ANTON	1	2	ADEVA Femenino	24-25 6-25 25-24 10-10

DESCANSA: ADEVA ANA SOTO MIX

CLASIFICACIÓN

Equipo:	Ptos	P.J.	S.F.	S.C.	P.G.	P.P.	P.F.	P.C.
1 ADEVA Femenino	4	2	4	2	2	0	14	14
2 ESCUELAS PIAS	3	2	2	4	1	1	10	10
3 ADEVA Masculino	3	2	4	2	1	1	10	10
4 CV AB SAN ANTON	1	1	1	2	0	1	5	5
5 ADEVA ANA SOTO MIX	1	1	1	2	0	1	5	5



El Oeste,
más de 60 años de servicio

FELIZ NAVIDAD

Establecimientos



El Oeste

C/. Pedro Martínez Gutiérrez, 10
C/. Rosario, 16

ALBACETE

Teléfono: 967 23 44 31
Teléfono: 967 24 20 12
Fax: 967 24 15 50

TENIS

III TROFEO NAVIDAD «EL CORTE INGLÉS»

Tradicional trofeo navideño en el C.T. Albacete

Se disputará los días 27 al 30 de diciembre, en las categorías alevín, infantil, sub-18 y absoluta, tanto masculino como femenino

LA TRIBUNA / ALBACETE

Los días del 27 al 30 de diciembre tendrá lugar en el Club Tennis Albacete la tercera edición del Trofeo de Tennis «El Corte Inglés», en virtud del acuerdo de colaboración que mantienen ambas entidades.

Las dos ediciones anteriormente celebradas también han tenido lugar en estas fechas navideñas y han contado con gran aceptación por parte de los aficionados al tenis, ya que se ha recuperado un torneo en el periodo navideño, que desde hace unos años no se organizaba.

En esta tercera edición las inscripciones se realizarán hasta hoy viernes 24, con una cuota de inscripción simbólica de 2 euros. Dichas inscripciones se pueden realizar en el Club Tennis Albacete, o a través del teléfono 607 732077. La participación en esta edición será algo más elevada que en las anteriores, con más de 100 jugadores que ya han formalizado la misma.

Se disputarán en total 8 pruebas, divididas en 4 categorías, ale-



Wladimiro García Micó, director de El Corte Inglés en Albacete, y Julián García./LT

vines, infantiles, sub 18 y absoluto, todas ellas en modalidad masculina y femenina. Habrá trofeos para cada uno de los finalistas en las diferentes categorías, estando prevista las finales para el jueves día 30, a partir de las 10 h.

Con este tipo de iniciativas, El Corte Inglés pretende seguir ayudando y colaborando con el de-

porte base albaceteño, en varias disciplinas deportivas, en este caso el tenis, y donde más necesaria se hace la ayuda, con los niños y con los jóvenes tenistas.

El torneo es abierto, y figura en el calendario de la Federación Territorial de Tennis, por lo que podrán inscribirse jugadores de la provincia y de la región.

DISCAPACITADOS

ENCUENTRO DE ESCUELAS



Albacete acogió el I Encuentro de Escuelas para discapacitados intelectuales./LT

Los chavales con discapacidad intelectual también hacen deporte

LA TRIBUNA / ALBACETE

El pasado domingo FECAM desarrolló en las instalaciones de Juan de Toledo de Albacete, el I Encuentro de Escuelas Deportivas para Discapacitados Intelectuales en Edad Escolar de Castilla-La Mancha, al que acudieron más de sesenta chicos y chicas discapacitados desde diversas localidades de nuestra Región, como Cuenca, Toledo, Campo de Criptana y Albacete. Además, para su buen desarrollo, la federación de deportes para discapacitados intelectuales

de Castilla-La Mancha (FECAM) contó con la participación de más de cincuenta voluntarios.

Durante su celebración los participantes tuvieron la ocasión de disputar diferentes pruebas en la pista y en la piscina, convirtiéndose toda la instalación en una Fiesta del Deporte. FECAM cree que si ya es importante la práctica deportiva en alumnos «normalizados», estos mismos beneficios se multiplican considerablemente cuando trabajamos con personas discapacitadas.

Tú eres el mejor regalo para los que te esperan.

Si bebes no conduzcas. Respeta siempre los límites de velocidad y guarda la distancia de seguridad. Utiliza el casco, el cinturón de seguridad, los sistemas de retención infantil y haz que los utilicen.

FELIZ NAVIDAD Y FELIZ 2005



Ministerio del Interior
Dirección Gral. de Tráfico

UNETE A NOSOTROS. UNETE A LA VIDA
www.dgt.es

GIMNASIA

El campeón de España de trampolín, apuñalado en Albacete

El campeón de España de trampolín, David Jiménez Ortiz, de 14 años, está ingresado en el Hospital General de Albacete tras ser apuñalado, según ha informado la Federación Territorial de Gimnasia en nota de prensa. El deportista recibió una puñalada, a las 17,30 horas de ayer, que le provocó una herida en el cuello que puso en grave peligro su vida, con orificio de entrada y salida en el lado derecho y otra puñalada en la cabeza que ha requerido 13 puntos de sutura. Las causas por las cuales se produjo el incidente de momento no se conocen. David Jiménez está clasificado para participar en el próximo Mundial de Trampolín, el año próximo en Holanda, aunque ahora esta participación queda supeditada al período de rehabilitación debido al incidente.

BALONCESTO

Victoria para el Amiab-Grupo AGE (76-25)

En la 5ª jornada de la Liga Nacional de Baloncesto en Silla de Ruedas, el Amiab-Grupo AGE derrotó al Club Arco Iris de La Línea (Cádiz) de manera contundente (76-25). Los gaditanos hicieron un juego pobre desde el primer momento, lo que aprovechó el equipo de Albacete para realizar un gran partido, con un excelente juego del equipo y buena coordinación. Los anotadores del Amiab fueron: Rubio (24), Edu, Emilio Sáez (4), Juanmi (4), Javi Herreros (25), Povedano (4), Petete (5), Aceituno (10), José Luis Mateos. Tras esta victoria el equipo albaceteño ocupa el quinto puesto en la clasificación con 7 puntos. En la 6ª jornada el Amiab-Grupo AGE se enfrentará al Cludemi de Almería.

FÚTBOL

El ex-albaceteño Santana ficha por La Roda

La Roda, equipo del grupo XVII de Tercera División, ha incorporado a su plantilla a Pedro Javier Martínez Santana, interior derecha de 23 años procedente del Mazarón de la Tercera murciana, y al que había llegado procedente del Alba B. Santana es un jugador formado en la cantera del Albacete, y que incluso llegó a jugar con el primer equipo con Ferrando en el banquillo.

AJEDREZ

XII TORNEO DE NAVIDAD DE ALMANSA

Fiesta anual del Club de Ajedrez de Almansa, con triunfo de Ruano

Itziar Vidondo ganó siete de ocho en una serie de simultáneas mientras que Sonia Gil y Matías Díaz jugaron las partidas a ciegas

PACO MÁRQUEZ / ALMANSA

Se disputó el Torneo de Navidad de Ajedrez de Almansa, con 28 participantes, lo mejor del club local, con alguna ausencia por motivo de estudios.

Un campeonato de sorpresas, donde parecía que Juan Carlos García iba a revalidar el título, con su inicial victoria ante Sonia Gil, en una apertura de gambito de dama, pero Juan Carlos se cruzó con la sensación del Torneo, Pablo Ruano (deportista polifacético, ya que juega también al fútbol y otros deportes), y ganó a Juan Carlos.

Finalmente, Pablo solo perdió con Sonia Gil, la jugadora de mayor Elo internacional del club local, que realizó una destacada participación en este tradicional torneo navideño.

En categoría sub-10 el triunfo fue para Jordi Pitaluga y en sub-14 para David del Valle.

El Club de Ajedrez de Almansa también participó el sábado en La Roda, en su torneo navideño, con una gran éxito entre la elite provincial. En categoría, sub-8, triunfo de tres almanseños: Campeón, Alejandro Pulido, subcampeón, Pablo Moyá y tercero, Jose Miguel Tortosa. En categoría sub-10, campeón, Jordi Pitaluga, y tercero, Eu-



Itziar Vidondo ganó siete de las ocho simultáneas que disputó./PACO MÁRQUEZ

sebio Palmero. En categoría, sub-12, subcampeón, Juan Guillén, y tercero, David Sánchez. En categoría sub-14, campeón David del Valle. En categoría, sub-16, Sonia

Gil, la tercera y en la absoluta, Juan Carlos García, el tercero, unos grandes resultados.

SIMULTANEAS. Buenas partidas a cargo de la profesora, Itziar Vidondo, con elo fide 1882 puntos. Ganó siete de las ocho simultáneas. El único que consiguió ganarle fue Jordi Pitaluga.

En las partidas rápidas ganó el Torneo, Javier Rubio, con 8 puntos. Subcampeón fue Pedro Villaescusa, y el tercero de partidas de cinco minutos fue David Gil. El director del Torneo fue David del Valle, con Elo Feda, 1836 puntos.

En el Restaurante Miguel de Almansa también se celebraron espectaculares partidas a ciegas que ganaron de espaldas al tablero, Matías Díaz, con Elo Feda 1936 puntos y Sonia Gil, con Elo de la Federación Internacional de 1939 puntos.

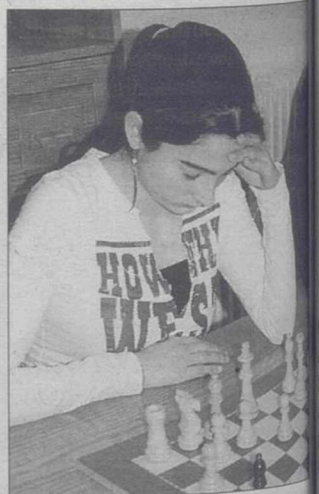

Sonia Gil acabó segunda.

Para terminar hubo una comida de celebración anual del club con la pertinente entrega de trofeos de todas las actividades del torneo de Navidad.

Juan Fco. Gil deja la presidencia



Gil anunció su marcha.

Se acaba un ciclo y Juan Francisco Gil, que siguió unos años más en la presidencia, porque nadie se hacía cargo del club, pasa a colaborar con la nueva junta directiva y nuevo presidente que se elegirá en la asamblea ordinaria y extraordinaria del club local, para la elección del nuevo presidente. Su familia requiere ahora su atención, después de un gran trabajo en la presidencia, donde el club ha conseguido los mejores resultados de su historia, convirtiéndolo en club con línea de actuación independiente y original. Con Juan Francisco Gil, se marcharan otros miembros de la junta directiva. PACO MÁRQUEZ

VI TORNEO DE NAVIDAD DE ALBACETE

El CDE Ajedrez Parque Sur organiza este domingo su torneo

LA TRIBUNA / ALBACETE

El domingo día 26 de diciembre se llevará a cabo el ya clásico «Torneo de Navidad», este año será el sexto torneo que el club de ajedrez Parque Sur de Albacete, organiza en esta fechas navideñas.

El torneo, que nació como competición puramente local, ha ido creciendo y ya participan jugadores de nuestra región e incluso de otras Comunidades.

El Torneo se celebrará por sistema suizo a partidas de 25 minutos por jugador y un total de ocho rondas. El comienzo del mismo será a las 9 horas y su finalización será alrededor de las 21 horas, habrá un descanso a las 14 h. para comer y volver a reanudar el mismo a las 16 h. Habrá diferentes categorías, Absoluta, Sub-16, Sub-14, Sub-12, Sub-10, Veteranos y femenina.



Daniel Barría fue el ganador de la pasada edición del torneo navideño./LA TRIBUNA

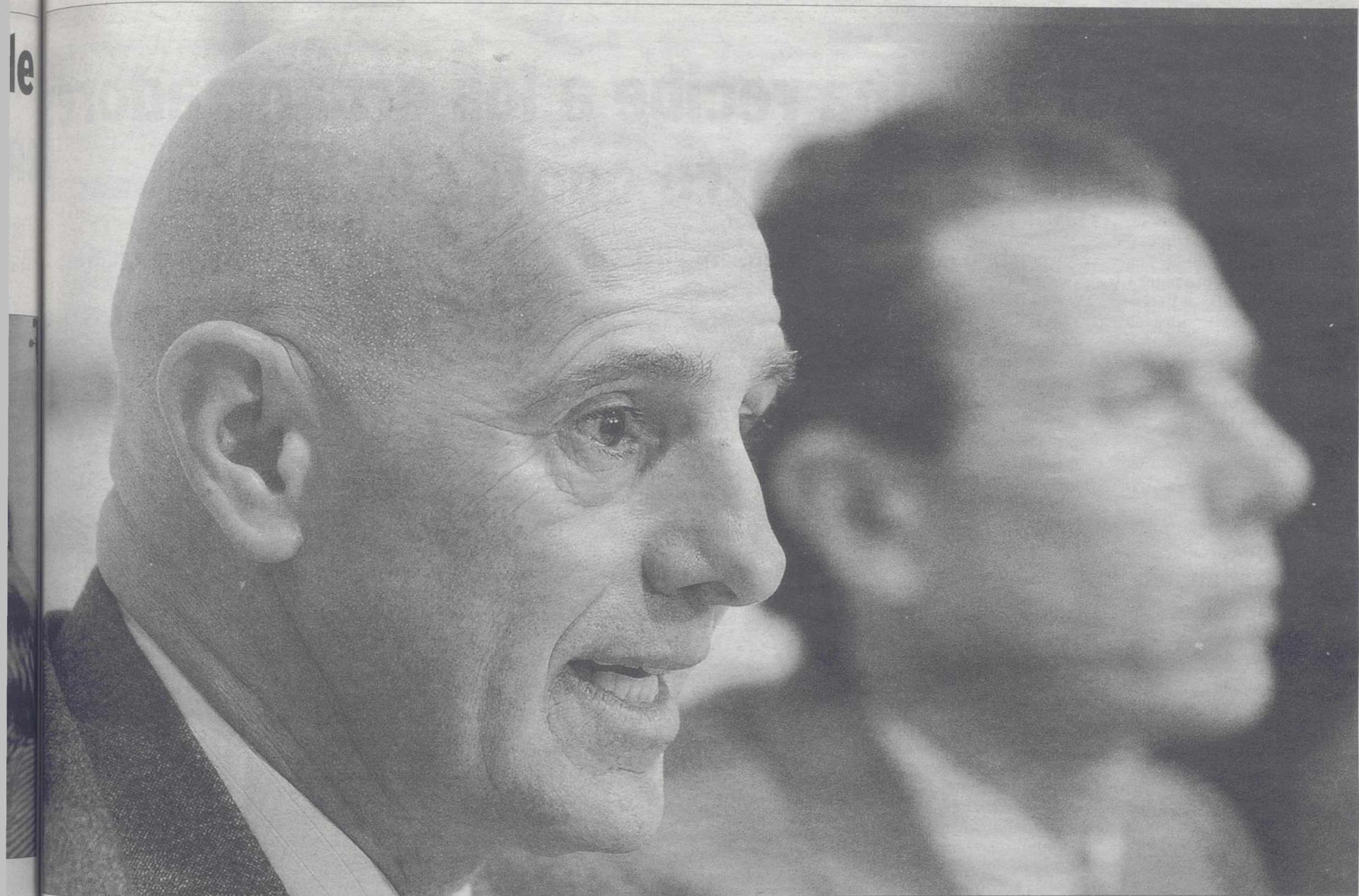

Arrigo Sacchi y Emilio Butragueño, durante la presentación del primero como nuevo director de fútbol del club blanco. / EFE

Sacchi: «No soy un rey mago»

El nuevo director de fútbol blanco afirmó que aún es pronto para tomar decisiones y que el equipo no está en crisis

EFE / MADRID
Arrigo Sacchi, nuevo director de fútbol del Real Madrid, declaró ayer en su presentación ante los medios de comunicación que confía plenamente en el equipo, aseguró que hay mucho trabajo por delante pero matizó que no se considera «un rey mago».

Sacchi dejó claro que primero quiere evaluar los problemas del equipo antes de tomar las primeras decisiones, y ante más de cien periodistas, cámaras de televisión y fotógrafos, y con Emilio Butragueño, vicepresidente de la entidad blanca, como anfitrión, dio las gracias al Real Madrid por haber confiado en él.

«Es un honor venir a un club que es todo un mito. En esta ciudad estoy muy a gusto, tengo un placer muy grande y espero dar para lo que he recibido», dijo Arrigo Sacchi, quien rápidamente afirmó que Mariano García Remón, actual entrenador de la primera plantilla del club madridista, tiene todo su respaldo.

«El entrenador tiene el respaldo del club y por tanto el mío. Es el quien hace las alineaciones. Yo seré su referencia. Las concentraciones, por ejemplo, son problemas del entrenador. He visto en él a una persona muy honesta. Eso sí, exigimos que los futbolistas den el máximo de sus posibilidades. Aquí estamos en el club más fa-

moso del mundo, tienes ventajas pero también deberes. Vamos a dejar muy claro que el club pide seriedad», dijo.

NO VOLVERÁ A ENTRENAR. De paso, dejó claro que jamás volverá a entrenar. «Tomé una decisión y es no volver a entrenar. La vida es corta y hay que intentar hacer lo que uno quiere».

Antes, Emilio Butragueño comentó que Arrigo Sacchi se con-

Sacchi destacó que el Real Madrid cuenta con unos jugadores de calidad y que no se debe pensar si son viejos o no

vertirá «en la máxima autoridad deportiva del club, planificará los fichajes y también la cantera».

«Cuando Florentino Pérez salió reelegido pensamos en una persona que nos ayudara en esa parcela y hará como dos o tres semanas lo retomamos con más decisión. Estamos encantados de que esté con nosotros», afirmó Butragueño, quien puntualizó: «No le hemos fichado para entrenar. Que quede claro».

El nuevo director de fútbol del club blanco contempló el pasado miércoles desde el palco del estadio Santiago Bernabéu la derrota de su nuevo equipo contra el Sevilla por 0-1. «Es un equipo que está dando menos de lo que puede dar. Debemos comprender por qué. Ayer fue un partido raro en el que el Sevilla jugó muy bien. No soy un mago, pero confío en mi mismo, en el club y en todos los colaboradores. Tengo una visión positiva», dijo el italiano.

También comentó que no cree que se haya acabado un ciclo y no especificó si el club blanco hará o no algunos fichajes en el mes de diciembre, durante el mercado de invierno. «No creo que se haya acabado el ciclo. Aquí están los futbolistas que todos los clubes del

mundo quisieran. Es una situación difícil que debemos solucionar».

«Llegué ayer y todavía no he hablado con nadie. Palabra. No he tenido tiempo y las cosas antes de hacerlas hay que pensarlas. Lo importante es que tenemos una plantilla de calidad con jugadores de gran nivel, no debemos pensar que son viejos o que no están bien», agregó sobre los posibles fichajes.

JUGAR BIEN PARA GANAR. «No soy partidario de dar un diagnóstico precipitado. Tenemos que ver las cosas primero. Intentaremos verlo todo para que haya buen juego. Lo fundamental para ganar es jugar bien. Hay que evaluar todo», continuó.

La 'dieta' navideña

Luis Serratos, miembro de los servicios médicos del Real Madrid, comentó el plan alimenticio que deben seguir los futbolistas en estos días de vacaciones navideñas, y descartó censurar cualquier tipo de alimento, aunque instó al autocontrol para que no pasen factura en forma de kilos de más. «Lo que hacemos es cogerles el peso antes de irse y lo comparamos con el de la vuelta. No es normal que haya variaciones importantes de peso en siete días por mucho que coman. Los futbolistas son buenos profesionales y se cuidan. Además llevan recomendaciones físicas para no estar parados estos días», declaró. Para el médico madridista, el turrón no es un problema. «El turrón tiene bastante grasa y aporte calorífico, pero no está prohibido. Otra cosa es comerse dos tabletas al día. Hay que apelar al sentido común. Pero hay cosas que engordan más y que hay que evitar».

El nuevo director del fútbol del Real Madrid no quiso apresurarse para dar su diagnóstico sobre los males del equipo blanco. «No quiero dar ahora las soluciones. Primero quiero ver y comprender. Si tienes un problema lo debes solucionar», dijo.

Sacchi negó que el Real Madrid fuera un mal equipo con grandes futbolistas. «Hasta febrero de la temporada pasada jugaron muy bien como equipo. Creo que al final podremos jugar bien y demostrar a todos que no solo tenemos buenos jugadores, sino un buen equipo», dijo.

«Es imposible tener un gran equipo sin estrellas. Lo ideal es tener estrellas que lo den todo y que estén cerca del proyecto que tenga el entrenador y del club. Eso sí, puedes tener a los mejores pero si no trabajan juntos con ilusión es difícil que se pueda sacar lo mejor de un equipo».

Por último, también se refirió a su paso hace unos años por el Atlético de Madrid como entrenador del equipo rojiblanco. «Conmigo el Atlético luchó arriba y cuando me marché luchó por eludir el descenso. Mi experiencia fue buena. Perdimos tres partidos. El presidente, Jesús Gil me dijo que podíamos cambiar y Miguel Ángel, su hijo, dijo que lo mejor era que no me fuera porque sin mi lucharían por el descenso».

BALONCESTO

Nueva derrota de los Grizzlies

La racha de tres triunfos consecutivos llegó a su final para los Grizzlies de Memphis que no pudieron superar la efectividad de los Warriors de Golden State en los triples y perdieron por 109-99. Los Grizzlies volvieron a tener a los aleros James Posey y al español Pau Gasol como a los dos mejores jugadores, que aportaron 22 y 19 puntos, respectivamente. «Como equipo fuimos superiores, pero su acierto en los triples fue los que nos afectó y en los últimos minutos no pudimos empatar», explicó Gasol.

AUTOMOVILISMO

China podría organizar un rally del Mundial 2006

China tendrá a partir del próximo año un rally oficial de automóviles, y aspira a que la competición forme parte del Campeonato Mundial de Rallies a partir de 2006, informaron fuentes de la Federación china. Con ello, China podría completar su entrada triunfal en el mundo del motor, ya que este año organizó por primera vez un Gran Premio de Fórmula 1 en el circuito de Shanghai y en 2005 ese mismo lugar celebrará por primera vez un Gran Premio de Motociclismo.

CICLISMO

Freire disputará la Vuelta a Andalucía

La 51 edición de la Vuelta a Andalucía, que se disputará del 13 al 17 de febrero, ya tiene definido el trazado. El comienzo de la carrera será en la localidad malagueña de Benalmadena y el final en la villa gaditana de Chiclana de la Frontera. A falta de cerrar el apartado de participantes ya han confirmado su asistencia ilustres como el campeón del mundo Óscar Freire; el alemán Erik Zabel y el ruso Viatcheslav Ekimov.

ESQUÍ

Rienda pasará las Navidades en Zurich junto a su marido

La española María José Rienda, que concluyó en tercera posición en el gigante de la Copa del Mundo de esquí alpino que se disputó en la estación suiza de St. Moritz, no podrá pasar las vacaciones de Navidad en casa, ya que el próximo día 28 compete de nuevo en Semmering (Austria). Rienda se reunirá el viernes con su marido, Angel Izquierdo, en la localidad suiza de Zúrich, donde pasarán Nochebuena y Navidad.

FÚTBOL

La Reina recibe a los organizadores del encuentro contra la droga

El partido se celebrará el próximo día 4 de enero en el estadio El Madrigal de Villarreal

EFE / MADRID

La Reina Doña Sofía recibió ayer en audiencia al «Comité Drogas No», para la organización del partido contra la droga que tendrá lugar el próximo 4 de enero en el estadio El Madrigal de Villarreal, y que enfrentará al equipo local y a un combinado de estrellas de la Liga española.

Los actos contarán con dos encuentros, el primero de ellos empezará a las 19:30 horas y enfrentará a futbolistas veteranos de diferentes clubes y a personajes populares, para dar paso al segundo, el de los profesionales en activo, en cuyos prolegómenos leerá un manifiesto antidroga el cantante almeriense David Bisbal.

Doña Sofía recibió a los miembros del comité organizador, compuesto por el periodista Luis del Olmo (presidente), Emilio Aragón (presidente), Luis Aragonés (seleccionador nacional), Carlos del Campo (secretario de la Liga Nacional de Fútbol Profesional), Fernando Roig (presidente del Villarreal), Albert Sabatés (presidente Asociación Proyecto Hombre) y Lino F. Salas (director de comunicación del Proyecto).



La Reina Doña Sofía recibió a los organizadores del partido contra la droga. / EFE

PROBLEMA SOCIAL. Doña Sofía se interesó por los informes y resultados de dicho plan y animó a los presentes a continuar con una tarea fundamental para subsanar un problema social de primer orden y que afecta a muchos jóvenes españoles.

El presidente del Villarreal, Fernando Roig, regaló a la Reina camisetas del Villarreal para sus cinco nietos, con el nombre grabado, y una sexta para el próximo hijo de la infanta Cristina.

Desde 1993 los fondos de este partido benéfico se destinan a la ONG Proyecto Hombre, en la que han realizado tratamiento de rehabilitación más de 16.000 drogodependientes a través de sus 200 centros en toda España.

Fernando Roig, presidente del Villarreal, se mostró ayer convencido de que los 23.000 asientos de los que dispone el estadio de El Madrigal se ocuparán para presenciar el encuentro.

Roig confirmó que en estos momentos son ya cerca de 15.000

las entradas que ya están vendidas, lo que considera un buen indicio para que el estadio se llene en la cita contra las drogas del día 4 de enero.

ESFUERZO Y MOTIVACIÓN. «La visita a la Reina Doña Sofía nos da más fuerzas para que todo salga bien. Ha sido un encuentro especial y gratificante que nos motiva aún más si cabe para que todo salga a la perfección y que la fiesta del próximo día 4 sea todo un éxito», indicó Roig.

El presidente del Villarreal reconoció que la organización de este encuentro es una prueba importante para la localidad castellanense y para el club. «Todos somos conscientes de lo que significa y la repercusión que tiene en toda España este partido. Primero, para concienciar a los jóvenes sobre la lacra que es la droga, todas las consecuencias que conlleva, y segundo, para demostrar que, desde una localidad como nuestra, se puede trabajar a un alto nivel», añadió.

BALONCESTO

EUROLIGA

El Barça continúa su caída en picado

El equipo azulgrana cayó humillado ante el AEK y complica su pase a la siguiente ronda

91 AEK ATENAS
79 BARCELONA

AEK ATENAS: Zisis (15), Chatsis (18), Glyniadakis (4), Lollis (6), Bailey (10) -equipo inicial-; Pelekanos (6), Kus (5), Nicevic (23), Antich (2), Kaziouzis (-) y Bouroussis (2).
WINTERTHUR BARCELONA: Ilievski (6), Navarro (16), Bodiroga (19), Trias (4), Gasol (9) -equipo inicial-; Drejer (7), De la Fuente (7), Van de Hare (-), Espuña (1) y Grimau (10).

ÁRBITROS
Jungebrand (FIN), Boltauzer (SLO) y Belosevic (SYM). Eliminaron por cinco faltas a Espuña (m. 35), Pelekanos (m. 35) y Gasol (m. 38).

PARCIALES
20-16, 26-17, 15-19 y 30-27.

EFE / ATENAS (GRECIA)

El Barcelona continúa su caída en picado y, ante el AEK, sumó su séptima derrota en los últimos nueve partidos disputados.

Los barcelonistas, que en su cancha se habían impuesto por doce puntos (69-57), encajaron la misma diferencia en contra en Atenas (91-79) tras un partido en el que la baja de Gregor Fucka restó mucha experiencia a los azulgrana bajo el aro.

Sin Dueñas y sin Fucka, Sandro Nicevic hizo lo que quiso en la pintura con Marc Gasol y con Espuña, los dos jóvenes valores del Barcelona que se han visto esta temporada forzados a jugar más minutos de los esperados por las ausencias, pero también por una planificación poco acertada.

Para acabar de complicar el panorama, Bodiroga tuvo que actuar tras haber sido duda y, aunque fue el máximo anotador de su equipo, estuvo muy desacertado.

El encuentro fue similar a los últimos disputados por los azulgrana, con rápidas rentas para el rival que, tras un parcial de 10-0, culminó en un 20-16 al término de los diez primeros minutos.

Nicevic apareció en el segundo cuarto para dejar en evidencia las carencias del Barcelona bajo los aros y el AEK empezó a encadenar máximas diferencias hasta dejar el marcador en 46-33 al descanso.

REMONTADA IMPOSIBLE. En el tercer cuarto, el Barcelona apretó en defensa con una zona que le permitió situarse por debajo de los diez puntos de desventaja (61-52).

Un parcial de 0-6 en los inicios del último periodo pareció devolver a los barcelonistas al partido (63-58), pero la remontada era im-

posible con un 0 de 14 en tiros de tres hasta ese momento.

El Barcelona recortó las diferencias a seis puntos a cuatro minutos del final, pero llegaron entonces dos triples consecutivos de Hatisis que rompieron el partido.

El interés se centró entonces en saber si el AEK recuperaría la renta que cedió en el Palau Blaugrana, algo que consiguió con un nuevo triple de Hatisis en los minutos finales (88-76).

Juan Carlos Navarro consiguió entonces un tiro de tres que parecía darle ese mínimo consuelo de la diferencia de puntos al Barcelona, pero Zisis anotó un triple sobre la bocina para noquear definitivamente a un equipo en plena crisis, al que se le complica el pase a la siguiente ronda de la Euroliga.

INMOBILIARIA

VENTAS

INMOBILIARIA EL SOLETE SU VIVIENDA RÍOS ROSAS, 42
Tfno: 967 23 55 55

ZONA RESIDENCIA. 2 dormitorios, salón, cocina amueblada, y baño. precio: 100.586,23 euros (100.400.000 ptas.) ref. 2821

EL PILAR. 3 dormitorios, salón, cocina amueblada, baño, todo exterior. precio: 126.212,54 euros (121.000.000 ptas.) ref. 2820

SAN PABLO. 120 m2. 4 dormitorios, salón, cocina amueblada, 2 baños, ascensor, calefacción individual, trastero. precio: 177.298,57 euros (29.500.000 ptas.) ref. 2817

ANTONIO MACHADO. 3 dormitorios, salón doble, cocina, baño y aseo, calefacción individual, armarios empotrados. precio: 123.207,48 euros (100.500.000 ptas.) ref. 2815

INDUSTRIA. 4 dormitorios, salón, cocina amueblada, 2 baños, calefacción, empotrados. precio: 153.258,09 euros (125.500.000 ptas.) ref. 2814

ATICO ZONA PRYCA
3 dormitorios, salón, cocina amueblada, 2 baños, ascensor, calefacción individual, garaje, trastero, terraza de 20 m2. Precio: 240.404,84 € (40.000.000 ptas.) Ref. 2824
967 23 55 55

Bº SAN PABLO
4 dormitorios, salón, cocina amueblada, baño y aseo, ascensor, calefacción individual, trastero. Precio: 150.253,04 Euros (25.000.000 ptas.) Ref. 2812
967 23 55 55

ZONA CARREFOUR
3 dormitorios, salón, cocina, baño y aseo, calefacción individual y trastero. Precio: 135.227,72 Euros (22.500.000 ptas.) Ref. 2809
967 23 55 55

Bº EL PILAR
3 dormitorios, salón, cocina amplia, baño, aseo, calefacción, trastero. Precio: 129.217,60 Euros. (21.500.000 ptas.) Ref. 2807
967 23 55 55

ZONA DIONISIO GUARDIOLA
130 m2. 4 dormitorios, salón, cocina amueblada, baño y aseo, ascensor, calefacción y garaje. Precio: 210.354,24 Euros (35.000.000 ptas.) Ref. 2792
967 23 55 55

INMOBILIARIA INVER-ALBA
967 19 15 13
C/ Tesifonte Gallego, 6 Albacete

REF.904 SE VENDE PISO zona parque lineal, 100m. salón, 4 dormitorios, cocina amueblada, 2 baños, ascensor, calef.ind. garaje, trastero, para entrar a vivir. Precio: 192.323 Euros (32.000.000)

PROXIMA CONSTRUCCION de apartamentos y áticos de 1 y 2 dormitorios, garajes y trasteros, zona alto de los molinos.calidades de primera. Planos en oficina.

REF.938 SE VENDE PISO nuevo zona carretas, 90m. salón, 3 dormitorios, cocina amueblada, 2 baños, ascensor, garaje, calef.ind. empotrados, tarima. Precio: 232.591 Euros (38.700.000)

REF.934 SE VENDE DUPLEX de capricho, zona semicentro, 104m. salón, 3 dormitorios, cocina amueblada, 2 baños y aseo, garaje, calef. ind. calidades de primera. Precio: 213.359 Euros (35.500.000)

REF.851 SE VENDE PISO zona hospital, reformado para entrar, 90m. salón, 4 dormitorios, cocina amueblada, baño, ascensor, calef.central. Precio: 147.247 Euros (24.500.000)

ARENALES DEL SOL, ALICANTE: Urbanización Arenales Playa. Magnífico residencial de apartamentos de 1, 2 y 3 dormitorios, totalmente amueb. y equipados, con vistas a la Bahía de Alicante. Preinst. de aire acond. Aparcamientos en sótano, piscina y zonas verdes, parque infantil, polideportivo, tenis, paddle, fútbol sala. Si está buscando casa en la playa no deje de verlo. Directamente de la constructora. Infórmese en Albacete: TM TORREBLANCA, calle Alcalde Conangla, 8. Tfno: 967 213 171. www.tmtorreblanca.com

EXCELENTE INVERSIÓN, COSTA: Urbanización Lagunagolf. Playas de Orihuela. Residencial de apartamentos de 1, 2 y 3 dormit, totalmente amueb y equipados. Más de 8.000 m2 de zonas comunes: piscina con pradera de césped, zona deportiva, tenis, parque infantil, plaza con mobiliario urbano, laguna artificial, aparcamientos. Cercana a los mejores campos de golf de la zona. Inmejorable relación calidad-superficie-precio. Vivienda 2 dorm, desde sólo 127.900 euros. Directamente de la constructora. Infórmese en Albacete: TM TORREBLANCA, calle Alcalde Conangla, 8. Tfno: 967 213 171. www.tmtorreblanca.com

LA MANGA DEL MAR MENOR: Urbanización Puertomar. Apartamentos de 1, 2 y 3 dormitorios, totalmente amueblados y equipados. Maravillosas vistas al mar. Garaje, zonas comunes, paseo ajardinado, amplia piscina, jacuzzis climatizados todo el año, club social, gimnasio. Vivienda 1 dorm, desde sólo 108.500 euros. Directamente de la constructora. Infórmese en Albacete: TM TORREBLANCA, calle Alcalde Conangla, 8. Tfno: 967 213 171. www.tmtorreblanca.com

Santa Guiteria, 4
IMPULSO
INMOBILIARIO
www.impulsoinmobiliario.com

967 21 77 88

¿BUSCA ATICO?.REF. 1241. Impulso vende ático nuevo, zona estación. 1 dormitorio, salón, baño, cocina amueblada. Calefacción individual. Ascensor. Terraza. Garaje. 41240 euros

GRAN OPORTUNIDAD, REF. 1486. Impulso vende piso zona El Pilar, 3 dormitorios, salón, baño, cocina amueblada. Patio 122610 euros

SEMINUEVO, REF. 1490. Impulso vende apartamento zona Deposito del Sol, 2 dormitorios, salón, baño, cocina amueblada. Calefacción individual. Ascensor. Garaje. 156330 euros

QUE AMPLITUD, REF. 1063. Impulso vende piso reformado zona Estacion, 125 metros, 5 dormitorios, salón, baño, aseo, cocina amueblada. Calefacción. garaje. 147250 euros

NUEVO A ESTRENAR, REF. 1426. Impulso vende piso Zona Hospital, 90 metros, 3 dormitorios, salón, 2 baños, cocina amueblada. Calefacción individual. Ascensor, tratero, y garaje. 210354 euros

CASA INMOBILIARIA
C/ Mayor, 4 - Enpta. Albacete
Telf.- 967 247 296

CASA INMOBILIARIA. Venta y alquiler de pisos, locales, rústicas, etc. Construcción y reformas de vivienda. Tasaciones y valoraciones. Finanzas. Hipotecas al 100%, prestamos personales. Asesoramiento jurídico y financiero. Cancelación de créditos bancarios... si cuando necesite vender comprar o hipotecar y todo lo que encuentra son barreras y obstáculos... simplemente consultémos...

ZONA ESTACIÓN. 152.000 Euros. 5 dormitorios, cocina amueblada, 2 balcones, puertas de roble, calefacción, luminoso. Teléfono: 967 600 013

PISO PARA ENTRAR A VIVIR en zona el pilar, 3 dormitorios, cocina amueblada, balcon. Precio: 97.000 Euros. información en el teléfono número: 967 600 012

ZONA ENSANCHE. 115.000 Euros 4 dormitorios, para entrar a vivir, amplio y luminoso, todo exterior. teléfono de información en el número: 967 600 012

SE VENDE PISO CÉNTRICO, seminuevo, 4 dormitorios, cocina amueblada, todo exterior, terraza y trastero. Precio: 181.300 Euros. Teléfono: 967 600 013

ii ÁTICOii 215.000 EUROS, zona centrica, 130 m2, 3 dormitorios, cocina con office, primeras calidades, terraza, todo exterior. Teléfono de información en el número: 967 600 012

GESDOMUS

Paseo de la Libertad, 15
Planta 3ª
Tef. 967 52 32 81

GESDOMUS VENDE piso zona Industria, 80 m2, 3 dormitorios, baño, despensa, para reformar. 96.161,94 euros / 16.000.000 ptas. Tel: 967 523 281

GESDOMUS VENDE piso zona Fábrica Harinas, 3 dormitorios, baño, calefacción individual, luminoso, buena distribución. 111.187,23 euros / 18.500.000 ptas. Tel: 967 523 281

GESDOMUS VENDE piso zona Dr Fleming, 100 m2, 3 dormitorios, baño, calefacción individual, cocina amueblada, despensa, ascensor. 132.222,66 euros / 22.000.000 ptas. Tel: 967 523 281

GESDOMUS ALQUILA piso zona Arquitecto Fernández, 100 m2, 3 dormitorios, 2 baños, amueblado, calefacción individual, ascensor, garaje opcional. 420 euros / 70.000 ptas. comunidad incluida. Tel: 967 523 281

GESDOMUS ALQUILA piso zona Centro, 2 dormitorios, baño, cocina amueblada, calefacción individual. 425 euros / 70.714 ptas. comunidad incluida Tel: 967 523 281

SE VENDE LOCAL en Carretera de Jaén nº 57. 270 m2, acondicionado. Teléfono de información en el número: 699 09 18 25

Se vende local comercial Crta. Jaén nº 57. Placa de vado. Acondicionado. 270 m2. Teléfonos de información en los números: 967 22 87 39 / 669 09 18 25

PROMOCIONES ENEGE
Vende y alquila locales hasta 900m2 céntricos. Plazas de garaje zona Carretas e Industria.
967 66 67 68
637 77 02 09

3 ALQUILER

SE ALQUILAN NAVES Y CÁMARAS frigoríficas hasta - 30 °C. Teléfonos de información en los números: 670 029 236 - 670 029 237

ALQUILO LOCAL. Zona Plaza Toros. 55 m2. 450 euros. Teléfono de información en el número: 647 747 300

SE ALQUILA NAVE en avenida 3ª con C/E nº9 en P.I.Campollano. 400 m2, baños, patio, oficinas, totalmente acondicionado. 950 Euros. Teléfonos de información en los números: 967 22 87 39 / 669 09 18 25

SE ALQUILA NAVE de 5.000 m2 en parcela de 45.000 m2 autovía Madrid-Alicante Km. 287,5. Oficinas, agua, luz, vestuario y servicios. Acceso fácil para camiones. Teléfonos de información en los números: 967 22 87 39 / 669 09 18 25

AlbaMundo
C/ Pérez Galdós, 28-bajo ALBACETE
Tfnos: 967 66 96 17
967 66 96 18

PISO Bº. PILAR. - 106 m2, 3 habitaciones, salón, baño, cocina amueblada de ce-rezo, calefacción individual, suelo tarima, totalmente reformado. 153.740 Euros (25.580.184 ptas negociables) Ref:1219

PISO SEMICENTRO. - 100 m2, 4 habitaciones, salón, baño, calefacción central, 2 empotrados, terraza acristalada, habitaciones amplias. 135.300 Euros (22.512.026 ptas) Ref:1179

PISO Z. FERIA. - 90 m2, 4 habitaciones, salón, baño, 2 terrazas, poca comunidad. 102.172 Euros (17.000.000 ptas) Ref:1221

ATICO SEMINUEVO Z. FERIA. - 90 m2, 3 hab, salon de 30 m2 con chimenea, baño, cocina amueblada, calefacción individual, aire acondicionado, terraza de 16 m2. 147.249 Euros (24.500.000 ptas) Ref:1202

PISO Z. FERIA. - 75 m2, 3 habitaciones, salón de 20 m2, baño, cocina amueblada, calefacción individual, galería, terraza, ventanas climait. 110.000 Euros (18.302.460 ptas) Ref:1099

SE ALQUILAN DESPACHOS

En el centro de la ciudad
Tfnos: 967 21 00 02
967 52 02 21

ALQUILO LOCAL COMERCIAL
Acondicionado. M. López de Legazpi. Fábrica de Harinas 250 m2. A 2 calles
967 218 148

SE ALQUILA APARTAMENTO
En c/ Zapateros, 22-2º. Salón, cocina independiente, 1 dormitorio, baño y terraza.
967 21 64 60

SE ALQUILAN OFICINAS
Tres despachos y aseo. Sup. Util, 75 m2. Pº Libertad, 10-9ºF.
967 21 64 60
Adecuado para Estudio profesional, Abogados, etc... (Servidor, iluminación especial, alarma, etc...)

4 TRASPASOS

SE TRASPASA Restaurante céntrico, en funcionamiento. Teléfono de información en el número: 678 591 769. Preguntar por Jose

LA TRIBUNA DE ALBACETE, LES DESEA UNA FELIZ NAVIDAD

GRUPO VIVIENDA
C/ Isaac Peral, Nº 9 (Frente Teatro Circo)

A ESTRENAR, zona San Pablo, 3 dormitorios, 2 baños, calefacción individual, ascensor y trastero. Garaje opcional. 168.283 Euros (28.000.000 ptas.) Ref: 1123

ZONA LLANOS DEL AGUILA, piso con 3 dormitorios, cocina amueblada a estrenar, patio amplio, reformado en parte. 126.212 Euros (21.000.000 ptas.) Ref: 1130

AMPLIO APARTAMENTO, seminuevo, zona FERIA, 2 dormitorios, baño, suelo de terrazo marmolado, 2 empotrados, muy luminoso, trastero y galería acristalada. Garaje opcional. 165.879 Euros (27.600.000 ptas.) Ref: 1133

ZONA INDUSTRIA, 87 metros útiles, 3 dormitorios, cocina amueblada, calefacción individual. Para entrar a vivir. 129.218 Euros (21.500.000 ptas.) Ref: 1132

ZONA EL PILAR, piso con 3 dormitorios, 95 metros útiles, baño, aseo, cocina amueblada, ascensor y calefacción. Todo exterior. Para entrar a vivir. 147.248 Euros (24.500.000 ptas.) Ref: 1105

967 19 22 75

TRABAJO

6 OFERTAS

APROVECHA ESTA OPORTUNIDAD. Empleo Público: más de 68.000 plazas libres. Desde Certificado Escolar. Infórmate: 900 315 315. Llamada gratuita

¿CANSADO DE BUSCAR TRABAJO? Celadores para Servicios de Salud. Unico requisito: Certificado Escolar. Prepárate y no busques más. Infórmate: 900 150 191. Llamada gratuita

SE PRECISAN BEDELES, Ujieres, Subalternos... etc para Ayuntamientos, Diputaciones... Trabaja como funcionario. Preparación garantizada. Infórmate: 900 315 315. Llamada gratuita

TRABAJA PARA AYUNTAMIENTOS, Diputaciones... Como Personal de Oficios: conserje, ordenanza, conductor, jardinero, ayudante de residencia... Plazas libres en todos los puestos. Prepárate ya 900 150 191. Llamada gratuita

PROFESOR DE AUTOESCUELA. 1500 Euros mensuales. Requisito Título Oficial DGT. Consíguelo fácilmente y trabaja. Infórmate 900 315 315. Llamada gratuita

INO BUSQUES MAS! Trabaja como Auxiliar Administrativo en tu Ayuntamiento, Diputación... y gana 1.100 Euros/mes aprox. Fácil acceso. Infórmate 900 315 315. Llamada gratuita

INGRESA EN EL CUERPO DE BOMBARDEROS. Excelentes condiciones laborales ¡Plazas libres! Infórmate y prepárate con garantías. Infórmate: 900 150 191. Llamada gratuita

ENFERMEROS/AS Y ATS para Servicio de Salud de Castilla-La Mancha. Excelentes retribuciones. Obtén una plaza fija. Infórmate 900 315 315. Llamada gratuita

SI TE GUSTAN LOS LIBROS, tienes Graduado Escolar y buscas trabajo para toda la vida: Trabaja como Aux. de Bibliotecas. Con la garantía de ser funcionario. Infórmate ya 900 150 191. Llamada gratuita

2.500 EUROS/MES: Controladores Aéreos (Diplomado o Licenciado). 1.600 Euros/mes: Supervisores de Vuelo (FPIL, BUP). 900 Euros/mes: Agentes de Servicios Aeroportuarios (Graduado Escolar). Preparamos tu ingreso. 900 315 315. Llamada gratuita

SI QUIERES TRABAJAR necesitas el Graduado Escolar. Obténlo en tiempo récord. Infórmate 900 150 191. Llamada gratuita

¡¡SE PRECISAN CUIDADORES del anciano para Instituciones Sanitarias!! Te preparamos para que consigas tu plaza. Garantizamos tu aprobado. Infórmate 900 150 191. Llamada gratuita

INMINENTE INCORPORACIÓN Bancos y Cajas. Consigue tu puesto. Preparación garantizada. Infórmate ya 900 150 191. Llamada gratuita

¿LO TUYO SON LOS NIÑOS? Prepárate y accede a un puesto fijo como Técnico Educador en Escuelas Infantiles. ¡A qué esperar! Infórmate ya en el 900 315 315. Llamada gratuita

OPORTUNIDAD DE EMPLEO FIJO en la Administración para Diplomados en Trabajo Social. Plazas libres en tu comunidad. Te preparamos. Infórmate 900 315 315. Llamada gratuita

¿QUIERES GANAR 21.000 EUROS/AÑO? Prepárate para acceder a una plaza de Técnico de Hacienda. Hay cientos de plazas libres. Infórmate 900 315 315. Llamada gratuita

TRABAJO FIJO ATS, celadores, pinches, aux. enfermería, aux. geriatría, cuidador... Próximo ingresos. Información: 902 442 010

CONSERJES, bedeles, ordenanzas, porteros... Incorporación inmediata. Información: 902 442 010

POLICIAS LOCALES. ¡Hay cientos de plazas ofertadas! Trabajo seguro, en tu comunidad y muy bien remunerado. Infórmate 900 315 315. Llamada gratuita

NO TE FALTARA TRABAJO. Obtén el título de Capacitación y trabaja como transportista. Infórmate 900 150 191. Llamada gratuita

TRABAJA COMO EXPERTO en Comunidades Europeas. Consultorías. ONGs, Fundaciones, Gestión de Fondos Regionales, Agencias Europeas... etc. Precisan expertos en temas europeos. Prepárate 900 150 191. Llamada gratuita

MINUSVALISCOS FISICOS (mínimo 33%). Preparación para trabajar en Ayuntamientos, Diputaciones... 900 315 315. Llamada gratuita

RESTAURANTE EL CALLEJON
Necesita **AYUDANTE DE CAMARERO**
967 21 11 38

GUÍA DE ACADEMIAS

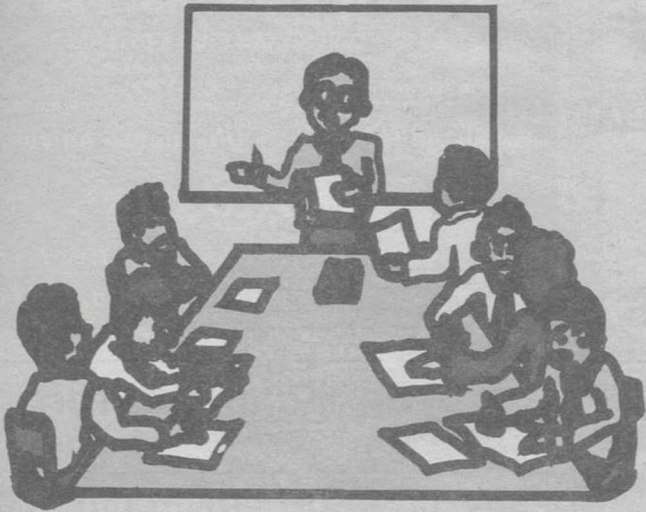

Prepárate en todas las materias,
Iniciación musical,
Informática, Idiomas...

DE ALBACETE
La Tribuna

OPOSICIONES
EXPERIENCIA - CALIDAD
UNIVERSIDADES
INGENIERIAS - ECONOMICAS
MÁS DE 15 AÑOS DEDICADOS A LA ENSEÑANZA CON EL MEJOR PROFESORADO

**MAGISTERIO - SECUNDARIA
JUSTICIA - I.C.C.M. - ETC.**
Con la garantía de:
ACADEMIA TEMAS
SIMÓN ABRIL, 13 (FRENTE AL PARQUE)
TLF.: 967 22 67 66
www.academiatemas.com

Aula 5
Multicentro de Enseñanza
Oposiciones a Magisterio
Especialidad en Educación Física
• Temario Propio
• Profesores Licenciados con amplia experiencia
• Grupos reducidos
• Horario: Lunes o Martes de 18 a 22 h.
• 1 Sesión semanal
Información e Inscripciones en:
Aula 5 - C/ Arquitecto Vandelvira, 32 bajo - Albacete
Teléfono: 967 22 05 31 - Móvil: 677 16 76 01

LIBERTY IDIOMAS
Matrícula: PLAZO ABIERTO
Inglés
Francés
Grupos Inglés niños desde 5 años
GRUPOS REDUCIDOS ADULTOS
CURSOS VERANO EN EL EXTRANJERO
C/ Blasco de Garay, 11 Telf. y Fax 967 50 48 20 - ALBACETE
libertyidiomas@ono.com

ENGLISH ACADEMY
Step by Step
GRUPOS MÁXIMOS DE 6 ALUMNOS
ATENCIÓN PERSONALIZADA NIÑOS A PARTIR DE 3 AÑOS
PROFESORADO NATIVO
C/ Padre Romano, 50 - Albacete - Tfno: 967 52 31 34

Therapeio
ESCUELA DE TERAPIAS MANUALES PARA LA SALUD
CENTRO HOMOLOGADO POR d.R.C.U.
MARIANA PINEDA, 37 ALBACETE
TLF. 967-24.62.52

Cursos con Acreditación Universitaria
• Naturopatía
• Quiromasaje
• Masaje Deportivo
• Osteopatía
• Reflexoterapia Podal
• Drenaje Linfático
• Homeopatía
• Kinesiología
• Otras ...
Dale valor a tu formación

Programa PHILIPPUS
Formación especial y de postgrado
- Porque la formación con respaldo universitario es una aspiración tradicional del sector.
- Porque ante una próxima regulación será una ventaja diferencial.
INICIO INMEDIATO DE CURSO DE QUIROMASAJE DEPORTIVO
TLF. 967-24.62.52

GUÍA DE ACADEMIAS



ACADEMIA ICARO

C/ MAYOR, 41-2º. 02001 ALBACETE. TFNO. 967 66 65 52

DEDICADA DESDE 1991 EXCLUSIVAMENTE A PREPARACIONES MILITARES Y POLICIALES

- ACADEMIAS BÁSICAS DE SUBOFICIALES 3 EJÉRCITOS
- MILITAR DE COMPLEMENTO 3 EJÉRCITOS.
- CUERPO NACIONAL DE POLICÍA. POLICÍA LOCAL.
- GUARDIA CIVIL Y COLEGIO DE GUARDIAS DE VALDEMORO.

Preparación completa incluyendo: temarios actualizados, tests psicotécnicos, de personalidad, ortográficos, supuestos prácticos, entrevista personal, rec. médico y pruebas físicas en gimnasio propio con preparador especializado. Aulas climatizadas.

11.045 ALUMNOS APROBADOS CON PLAZA. 9 NÚMS. 1 DE PROMOCIÓN!
ULTIMAS PLAZAS LIBRES CURSO 2004/05

14 AÑOS OBTENIENDO EL MAYOR NÚMERO DE APROBADOS Y LOS MEJORES PORCENTAJES EN CASTILLA-LA MANCHA
ICARO-MAYPE. CALIDAD. SERIEDAD Y RESULTADOS

CENTRO DE OPOSICIONES POLICIALES FUJIYAMA-ÉLITE

C/Octavio Cuartero, 44
Tlf. 967-23 24 23
637-44 90 58

ENSEÑANZAS ESPECIALIZADAS EN:
CUERPO NACIONAL DE POLICIA
CUERPO GUARDIA CIVIL
ESCALAS BÁSICA Y EJECUTIVA

Es tan completa la preparación, en el aspecto académico y humano, que obtiene el mayor porcentaje de aprobados de Castilla-La Mancha.
¡COMO SIEMPRE!

Los mejores profesionales a tu servicio.
Mira el futuro y confía en Fujiyama-Elite.

CURSOS DE INFORMÁTICA

CONTABILIDAD - DISEÑO GRÁFICO - INTERNET - AUTOCAD

Windows - Word - Excel - Access - ContaPlus - Corel Draw
Freehand - PowerPoint - Diseño Páginas Web - Edición de Video
Premiere - PhotoShop - Bases de Datos Oracle - Programación C++

Matrícula **GRATIS**, y Descuento Aniversario

alb@sys

¿Qué Quieres Aprender?

Dionisio Guardiola, 16 - 1ºB.Edif Cincilia 02.003 Albacete.
967 61 60 60. www.albasys.onored.com

CENTRO DE ENSEÑANZA LOPEZ ARCE

C/ CID, 22. ALBACETE. TF. 967 21 16 65

INICIAMOS NUEVOS GRUPOS DE OPOSICIONES DE EDUCACIÓN INFANTIL Y PEDAGOGÍA TERAPEUTICA

CLASES INTENSIVAS
PROFESORES EXPERTOS Y ESPECIALISTAS
PRACTICAS EN ESCUELAS INFANTILES GRATUITAS

¡RESERVA TU PLAZA YA!

RECUERDA TENEMOS ALTO PORCENTAJE DE APROBADOS

FORMACION GRATUITA TRABAJADORES

MANIPULADOR DE ALIMENTOS (OBTENCIÓN DEL CARNET/CERTIFICADO)

- INFORMATICA
- CONTABILIDAD
- NOMINAS
- PREVENCIÓN RIESGOS LABORALES
- INGLES
- TÉCNICAS VENTAS
- ESCAPARATISMO

ELITE

PZA. MANCHA, 17 BAJO
02001-ALBACETE
967/ 50 73 08 FAX 967 51 15 46

INGLÉS COMERCIAL - PROFESORES NATIVOS - TRADUCCIONES - SALA DE ESTUDIO - BIBLIOTECA

"Hacemos que la enseñanza sea eficaz"

Nessie ENGLISH CENTRE

Curso de **INGLÉS BÁSICO**
Jueves 20:30 a 22:30 h.

Curso de preparación de **FIRST CERTIFICATE**
Lunes y miércoles 11 a 13 h.

English for you nessie@ono.com
VAL GENERAL CI Tinte, 22A - Entpta. 02002 Albacete **967 240 700**

OPOSICIONES

Técnico especialista en educación infantil para Ayuntamiento de Albacete

Ayudantes de instituciones penitenciarias

Auxiliar administrativo - Personal subalterno
Junta de comunidades y Administración del estado

ACADEMIA FLEMING

Doctor Fleming, 6 - Albacete - Tfno. 967 50 14 28

Cursos Técnicos:

Dibujo AutoCAD 2002-2004
Mediciones Presto V8
Calculo Estructuras Cype
Diseño Corel Draw
Orientacion y Manejo GPS

Centro de formación **Adi**, Centro de Formación
Cervantes, 24 bajo
<http://www.adialba.com>
E-mail: adialba@ono.com
967 502081



academia gaspar romero

TINTE 12-ENTPTA. 02001-ALBACETE
967228201-967661688
FAX: 967228201
e.mail: gasparromero@ono.com

CURSO 2004/2005

OPOSICIONES

UNIVERSIDAD GRUPOS ABIERTOS. TODAS LAS MATERIAS. IDIOMAS INGLÉS, FRANCÉS, ALEMÁN, ITALIANO, LATÍN, GRIEGO Y RUSO VALENCIANO PARA OPOSITORES ACCESO MAYORES 25 AÑOS Y MÓDULOS PRIMARIA, E.S.O. Y BACHILLER. APOYO Y RECUPERACIÓN TODAS LAS MATERIAS. AULA INFORMATICA Y MECANOGRAFIA

JUNTA DE COMUNIDADES DE CASTILLA LA MANCHA PERSONAL LABORAL PERSONAL S. DOMÉSTICOS.:
INICIO NUEVOS GRUPOS EL LUNES 4 -ENERO, A LAS 18.30 H.
ORDENANZAS: INICIO NUEVOS GRUPOS EL MARTES 11-ENERO, A LAS 20.30 H.
A. CLÍNICA: REUNIÓN INFORMATIVA Y COMIENZO DE CLASES, LUNES 4-ENERO A LAS 20.00 H.
AUX. LABORATORIO: INMEDIATO INICIO NUEVO GRUPO. A.T.E. Y T.E.J.I.: GRUPOS YA ABIERTOS. PLAZAS LIBRES. RESERVA LA TUYA



CENTRAL IDIOMAS

centro de estudios

CURSO 2004-2005

Clases de Inglés:

- A partir de los 5 años.
- Todos los niveles.
- Clases de conversación.
- Preparación para los exámenes de University of Cambridge, Trinity College, exámenes libres de la EOI.
- Preparamos para la obtención de los certificados europeos

INFORMATE EN NUESTRA SECRETARÍA

CENTRAL IDIOMAS
Calderón de la Barca, 14 02002 - ALBACETE
967 23 00 74 - 967 66 60 50
Juan de Toledo, 2 - 02005 - ALBACETE
967 618 618



HIGINIO OLIVARES CENTRO DE ESTUDIOS SUPERIORES

OPOSICIONES DE MAGISTERIO

CURSO: 2004 - 2005

- Educación Física
- Educación Infantil.
- Educación Musical.
- Inglés.
- Pedagogía Terapéutica.
- Audición y Lenguaje.

Comienzo clases sábado día 2 de Octubre

OPOSICIONES ADMON. JUSTICIA

- Oficiales.
- Auxiliares
- Agentes

Clases comenzadas.

Información: Marqués de Villores, 18 - Telf.- 967 23 31 11

Su periódico **La Tribuna** DE ALBACETE

Toda su información la encontrará...

...aquí en su página de Academias



EN ESPAÑA

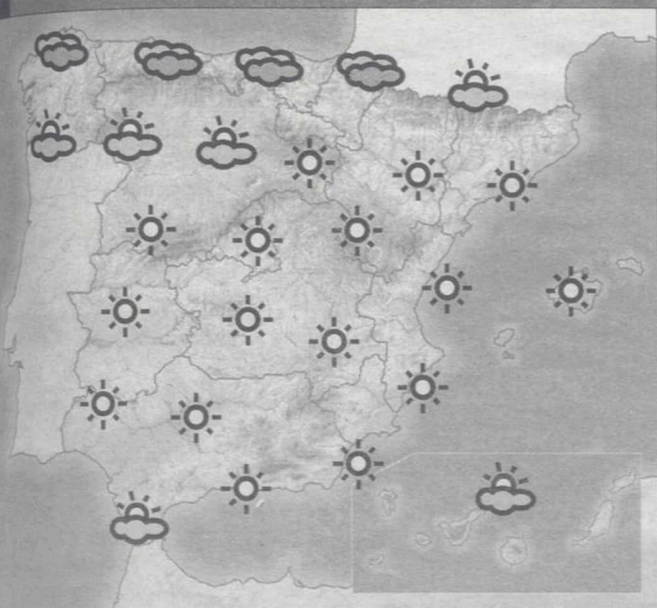

HOY

Jornada de transición. De momento la influencia del anticiclón dejará una jornada marcada por el sol en toda la Península, excepto en el tercio norte, donde la proximidad de un frente hará aumentar la nubosidad a lo largo del día, pero no será hasta entrada la noche cuando empiece a dejar precipitaciones. Las temperaturas apuntan a la baja.

MAÑANA

Atención a la ola de frío. La entrada de un nuevo frente y de la masa polar que lo acompaña dejarán una jornada desasapacible en la que las temperaturas se desplomarán en toda la Península, con precipitaciones que pueden ser de nieve a casi cualquier cota en la mitad norte. Viento muy fuerte de norte. Ambiente de riguroso invierno.

METEOSAT. IMAGEN TOMADA A LAS 15:00 HORAS GMT DE AYER



NIVELES DE LOS PANTANOS

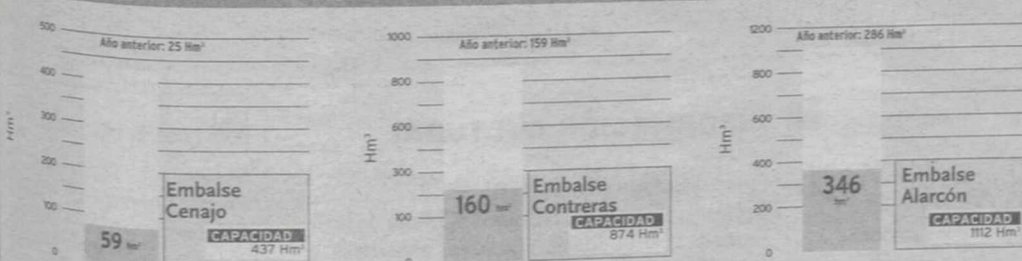

Datos del 14 de diciembre al 21 de diciembre del 2004

SOLEADO CLAROS CUBIERTO CHUBASCOS LLUVIA TORMENTA NEBLA GRANIZO NEVE

EN CASTILLA LA MANCHA

HOY

A la espera de cambios. Las altas presiones aseguran tiempo tranquilo y soleado en la región, aunque al final del día empezarán a llegar algunas nubes por el norte asociadas a un nuevo frente y que anuncian importantes cambios para éste fin de semana. Hasta entonces, tiempo soleado.

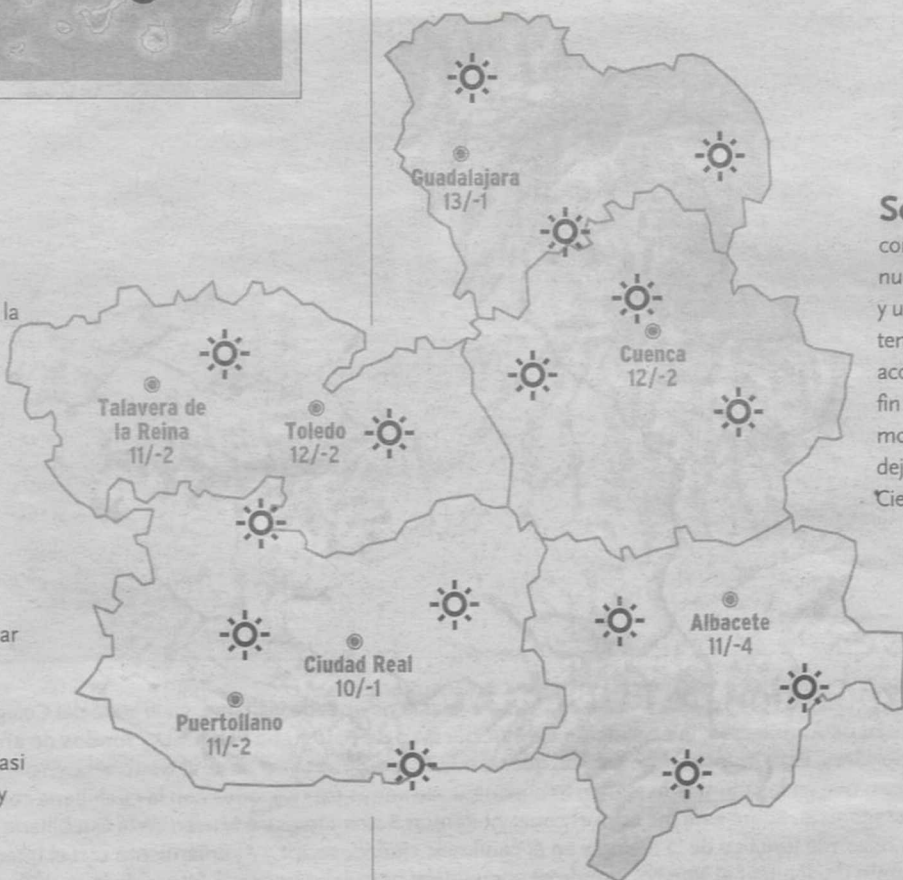

AYER EN ALBACETE

TEMPERATURA



PRESIÓN: 944 mb
 VIENTO: N
 LLUVIA: 0 L/M2

EN ALBACETE

Sol y frío. Aunque comienza a gestarse una nueva irrupción de aire polar y un brusco descenso de las temperaturas que nos acompañará durante todo el fin de semana, hoy de momento la previsión no dejará muchas novedades. Cielos prácticamente despejados desde primeras horas. No será hasta últimas horas de la jornada cuando empiecen a llegar intervalos de nubes que de momento no serán importantes. Sin cambios térmicos.

SABADO



Frío y viento fuerte. El paso del frente arrastrará abundantes nubes que dejarán precipitaciones en forma de nieve en las zonas de montaña del norte de la Comunidad, y no se descartan en las sierras del resto de la región, aunque serán menos probables. Mucho frío y viento fuerte del norte.

DOMINGO



Jornada desasapacible. Repiten las nubes y las precipitaciones en forma de nieve en el norte de la región, aunque serán menos copiosas. Las temperaturas dejarán valores aún más bajos y repiten los vientos fuertes de norte, por lo que la sensación térmica será muy fría en toda la región.

PRECIPITACIONES

	LLUVIA EN EL PERÍODO	LLUVIA MEDIA	PORCENTAJE SOBRE LA MEDIA
Albacete	2,0	6,6	30,3
Ciudad Real	0,1	12,2	0,8
Toledo	0,0	9,3	0,0
Cuenca	0,0	12,1	0,0
Guadalajara	0,0	9,0	0,0
Talavera	0,0	9,3	0,0
Puertollano	0,0	12,2	0,0

Datos pluviométricos en mm del período 13/12/04 al 19/12/04

HOY EN...

CASTILLA LA MANCHA Máx./Mín.

Albacete	11	-4
Ciudad Real	10	-1
Talavera de la Reina	11	-2
Cuenca	12	-2
Guadalajara	13	-1
Toledo	12	-2
Puertollano	11	-2
ESPAÑA	Máx.	Mín.
Coruña	14	9
Lugo	9	1
Orense	12	0
Pontevedra	13	5
Santiago	11	5
Oviedo	11	4
Santander	13	10
Bilbao	14	8
San Sebastián	13	8
Vitoria	9	5
Pamplona	9	4
Huesca	10	2
Teruel	10	-2
Zaragoza	11	3
Logroño	11	5
Barcelona	15	8
Lleida	13	-0
Girona	13	2
Tarragona	15	9
Burgos	7	-3
Ávila	7	-4
León	9	-4
Palencia	7	-3
Salamanca	9	-4
Segovia	7	-3
Soria	8	-5
Valladolid	9	-2
Zamora	10	-2
Madrid	9	3
Badajoz	15	1
Cáceres	12	1
Alicante	17	6
Castellón	16	6
Valencia	16	6
Murcia	17	6
Almería	17	11
Cádiz	17	8
Huelva	18	5
Granada	16	-2
Jaén	14	1
Málaga	17	7
Sevilla	18	6
P. de Mallorca	16	5
Las Palmas G.C.	20	18
Sta. Cruz Tfe	19	18
Ceuta	14	11
Melilla	17	12

MUNDO Máx./Mín.

Atenas	9	7
Bruselas	12	6
Amsterdam	11	8
Copenhague	9	4
Berlín	10	-2
Estocolmo	3	-6
Ginebra	4	-3
Moscú	-6	-10
Lisboa	12	5
Londres	13	11
Zurich	-4	-4
Miami	28	21
Nueva York	14	5
Oslo	3	-6
París	12	6
Praga	6	-5
Roma	10	0
Viena	6	-2

EXPOSICIÓN

10,30 «La Navidad infantil», en el Museo Municipal

La exposición «La Navidad infantil», de la colección internacional de Juan Ramírez de Lucas, cuenta con 220 obras, sobre esta época del año, de países tan dispares como México, Suecia, Taiwán o Filipinas. Se puede visitar en el Museo Municipal hasta el 21 de enero.

HORA: 10,30 A 13,30 Y 17 A 21 HORAS.
LUGAR: MUSEO MUNICIPAL.
ENTRADA LIBRE.

CONCIERTO

12,00 Strauss Festival Orchestra, en el Auditorio Municipal

Con el patrocinio de Bancaja, Strauss Festival Orchestra ofrece el domingo, día 26, a las 12 de la mañana un concierto. El repertorio básico son oberturas, vales y polcas, cerrando con la Marcha Radetzky. El precio de las localidades es de 12 euros.

HORA: 12
LUGAR: AUDITORIO MUNICIPAL
PRECIO: 12 EUROS

CINE

12,30 Cine infantil: Shrek 2, en la Filmoteca

Hoy, a las 12,30 y 17,30 horas, cine infantil en el Capitol, «Shrek 2». Este personaje debe afrontar su mayor reto: sus suegros. Nuestro ogro favorito y Fiona regresan de luna de miel y aceptan la invitación de visitar a los padres de ella. Precio: 2 y 1,5 euros.

HORA: 12,30 Y 17,30
LUGAR: CINE CAPITOL
PRECIO: 2 EUROS

AGENDA64

EXPOSICIONES

La Tribuna: 20 años de Albacete en imágenes
El Museo Municipal alberga esta muestra hasta el 9 de enero. Se han seleccionado una decena de fotografías por año, doscientos «retratos» de la realidad, que no pretenden ser exhaustivos pero sí ofrecer una panorámica de cómo éramos y cómo somos y lo que nos ha ido pasando en estas dos décadas.

MUSEO MUNICIPAL

La Navidad infantil, en el Museo Municipal
La exposición «La Navidad infantil», de la colección internacional de Juan Ramírez de Lucas, cuenta con 220 obras, sobre esta época del año, de países tan dispares como México, Suecia, Taiwán o Filipinas. Se puede visitar en el Museo Municipal hasta el 21 de enero.

MUSEO MUNICIPAL

Colectiva de Navidad en Diablos y Tiradores
En esta galería de Chinchilla exponen hasta el 9 de enero: Isidro Paterna (cerámica y escultura); Maribel Esparcia (acrílicos); Pepe Enguñados (óleos); Pascual Tendero (óleos y acuarelas); Ricardo Avendaño (óleos y acuarelas) y Antonio Luzgado (acrílicos y acuarelas).

DIABLOS Y TIRADORES-CHINCHILLA

Raúl Velloso expone en la Galería Solano
La céntrica galería de arte albacetense acoge hasta el próximo 10 de enero de 2005 una colección de pinturas del artista gallego Raúl Velloso Lago, caracterizada por su fuerza, colorido e inocencia.

GALERÍA SOLANO

Exposición de arte contemporáneo
La sala de exposiciones del Ateneo Albacetense acoge una muestra de arte contemporáneo y modernista a partir del día 18 y hasta el próximo 31 de diciembre.

SALA DE EXPOSICIONES DEL ATENEO

La ONG Maná apoya al tercer mundo
Artesanía de República Dominicana, la India, Mali y Bolivia, principalmente, traída por voluntarios de esta ONG en los viajes que realizan en verano para conocer la realidad que allí se vive, y visitar los proyectos que esta ONG financia en algunos de esos lugares.

SALA DE EXPOSICIONES (CALLE DEL ROSARIO,52)

TEATRO

«El retrato de Dorian Gray»
La compañía Dorian Gray representa, el 13 de enero, esta obra clásica de Oscar Wilde. Contará con la actuación de José Luis Pellicena y Juan Carlos Naya. El precio de las entradas es de 20 y 15 euros.

TEATRO CIRCO

MÚSICA

El cuarteto de Santiago Reyes
El próximo martes, 28 de diciembre, tocara Santiago, un artista que pertenece a una generación de músicos argentinos (Galo Schi-

EXPOSICIONES



Exposición de FUDECU. Hasta hoy puede visitarse, en la sede del Colegio Oficial de Arquitectos, la exposición del IV Concurso de Fotografía FUDECU y fondos de años anteriores. Esta muestra fotográfica, que puede contemplarse en horario de 10 a 14 y 10 a 20 horas, que en los últimos meses se han inaugurado varias exposiciones con la cuchillería como protagonista. Sobre esta muestra el concejal Ramón Sotos «nuestro Museo de la Cuchillería es un referente turístico de la región y en él confluyen ciudad, sector y Ayuntamiento con el interés común de divulgar el Museo, donde se encuentran pasado, presente y futuro de la cuchillería, con fondos de gran interés»./LA TRIBUNA

frin, Gato Barbieri, entre otros) que entraron en la escena del jazz a finales de los 50.

NIDO DE ARTE

Gran Concierto de Año Nuevo
Con el patrocinio de Bancaja, Strauss Festival Orchestra ofrece el domingo, día 26, a las 12 de la mañana un concierto. El repertorio básico son oberturas, vales y polcas, cerrando con la Marcha Radetzky. El precio de las localidades es de 12 euros.

AUDITORIO MUNICIPAL

Banda Municipal de Albacete
El Auditorio Municipal alberga el 25 de diciembre, a las 12 de la mañana, este concierto con la intervención conjunta, en los villancicos y canciones de Navidad del Orfeón de la Mancha de Albacete.

AUDITORIO MUNICIPAL

CINE

«Shrek 2»
Hoy 24 de diciembre, a las 12,30 y 17,30 horas, cine infantil en el Capitol, «Shrek 2». 2 y 1,5 euros. Este personaje debe afrontar su mayor reto: sus suegros. Nuestro ogro favorito y Fiona regresan de su luna de miel y aceptan la invitación de visitar a los padres de ella.

CINE CAPITOL

CONFERENCIAS

«Los martes en el Museo»
El 11 de enero, a las 20 horas, en el salón de

actos del Museo Provincial, Manuela Mena, del Museo del Prado, disertará sobre la figura de «Goya». Pertenece al ciclo Paseos por la historia del arte en España. Entrada libre.

MUSEO PROVINCIAL

CONVOCATORIAS

Concurso educativo de la CCM
Bajo el título «El trabajo en equipo te lleva a Europa», la CCM convoca este concurso que premiará trabajos que versen sobre cualquier tema de la realidad europea con un viaje a Amsterdam, Bruselas, París y Londres. El plazo de presentación finaliza el 5 de febrero.

OBRA SOCIAL Y CULTURAL DE LA CCM

XV Certamen literario Villa de Iniesta
Hasta el 31 de enero de 2005 pueden presentarse los trabajos, modalidades de poesía y cuento, en Biblioteca Pública Municipal, calle Alarcón, 2. 16235 Iniesta (Cuenca).

BIBLIOTECA PÚBLICA DE INIESTA

INFORMACIÓN CULTURAL

Punto de Información Cultural
Dependiente de la Consejería de Cultura de la Junta de Comunidades. De lunes a viernes, entre las 9,00 y las 14,00 horas. Teléfono 967 23 84 58.

DELEGACIÓN DE CULTURA

Delegación de Educación y Cultura
Sección del Libro, Archivos y Bibliotecas de la Delegación de Educación y Cultura.

DELEGACIÓN DE EDUCACIÓN

HOY

24 de Diciembre de 2004

Faltan 8 días para que comience el año 2005

Santoral
Santos Gregorio, Luciano, Metrobio, Irmina y Tarsila.

LA SUERTE

Cupón Pro Ciegos

LUNES 20/12/2004	45.820
SERIE	016
MARTES 21/12/2004	17.381
SERIE	040
MIÉRCOLES 22/12/2004	42.906
SERIE	015
JUEVES 23/12/2004	62.508
SERIE	042
VIERNES 17/12/2004	16.856
SERIE	048

Reintegros a la primera y última cifra del número premiado.

Supercupón ONCE

DOMINGO 19/12/2004	88.743
SERIE	009

Lotería Primitiva

SÁBADO 18/12/2004	3-22-24-39-43-49	C: 9 R: 5
JUEVES 23/12/2004	1-9-21-24-31-43	C: 26 R: 7

Bono Loto

LUNES 20/12/2004	5-11-22-29-36-49	C: 18 R: 7
MARTES 21/12/2004	2-15-34-39-45-49	C: 42 R: 7
MIÉRCOLES 22/12/2004	14-25-27-36-39-49	C: 32 R: 3
VIERNES 17/12/2004	3-15-20-37-45-49	C: 21 R: 2

Gordo de la Primitiva

DOMINGO 19/12/2004	12 - 15 - 23 - 25 - 30 - 41	C: 24 R: 9
--------------------	-----------------------------	------------

Lotería Nacional

SÁBADO 11 DE DICIEMBRE	35.835
Primer Premio	5, 7 y 9
Reintegros	
JUEVES 23 DE DICIEMBRE	54.055
Primer Premio	4, 5 y 7
Reintegros	

Euromillones

VIERNES, 17/12/2004	15-19-22-46-49	Estrellas: 2-9
---------------------	----------------	----------------

VIDA SOCIAL

LA RECETA



AURELIO MONTERO

RESTAURANTE CASA AURELIO

Navajas con beicon

Ingredientes

16 Navajas, 16 Lonchas de beicon muy finas, 1 diente de ajo, zumo de limón, perejil, un chorrito de aceite de oliva.

Preparación

Escalfar las navajas al vapor sin que lleguen a cocer. Sacar el bicho y enrollarlo con la loncha de beicon. Posteriormente, en la plancha o en una sartén dorar para que el beicon quede crujiente. Terminar rociándolo con un majao de ajo, perejil y aceite. Podemos acompañar con un puré de patata.

FARMACIAS

HOY	MAÑANA
<p>ALBACETE De 9,30 de la mañana a 9,30 de la noche: ▶Aguilar Candel /Antonio Machado, 20 ▶Carmona García /Lope de Vega, 20 ▶García Mira /José de Carvajal, 20 ▶Santa Teresa /Mayor, 16 De 9,30 de la noche en adelante: ▶Aguilar Candel /Antonio Machado, 20 ▶Carmona García /Lope de Vega, 20 ▶García Mira /José de Carvajal, 20</p> <p>VILLARROBLEDO ▶Carcamo Viguera /Hiedra, 20</p> <p>HELLÍN ▶Llor Ferrández /Avda. Constitución, 13</p> <p>TOBARRA ▶Toboso Picazo /Avda. Juan Carlos I, 25</p> <p>LA RODA ▶Talavera Viñas /Plaza Mayor, 5</p> <p>ALMANSA ▶Valdelvíra García /Pº de las Huertas, 51</p>	<p>ALBACETE De 9,30 de la mañana a 9,30 de la noche: ▶Consuelo López /Miguel Servet, 25 ▶Méndez de las Peñas /Pérez Pastor, 81 ▶Cuéllar /Avenida de España, 28 ▶Viñas Picazo /Marqués de Molins, 9 De 9,30 de la noche en adelante: ▶Consuelo López /Miguel Servet, 25 ▶Méndez de las Peñas /Pérez Pastor, 81 ▶Cuéllar /Avenida de España, 28</p> <p>VILLARROBLEDO ▶González Hidalgo /Octavio Cuartero, 18</p> <p>HELLÍN ▶Alarcón González /Gran Vía, 10</p> <p>TOBARRA ▶Mantilla Galdón /Asunción, 3</p> <p>LA RODA ▶Lara Moya /Peñicas, 13</p> <p>ALMANSA ▶Soria Martínez /José Rodríguez Ruano, 26</p>



Integración de los inmigrantes. Manuel Pérez Castell charla con algunas de las mujeres inmigrantes que sirvieron ayer el desayuno del alcalde con representantes de los medios y que participan en el Programa «Albatros». /ARTURO PÉREZ



Función infantil en el Teatro de la Paz. Ayer, el Colegio Público Primo de Rivera, llevaba a cabo su Festival de Navidad, con una nutrida participación de los alumnos del centro de enseñanza. /ARTURO PÉREZ

HOY FELICITAMOS A...

Las fotografías para esta sección se depositarán en el buzón que a ese efecto se encuentra en la recepción de l periódico, con, al menos, una semana de antelación, y deberán incluir en su reverso la edad, nombre y apellidos del niño al que se felicita.

PARA EL 'HOY FELICITAMOS A...'

DATOS DEL FELICITADO

Nombre y Apellidos _____
 Fecha nac. _____
 Colegio _____
 Localidad _____ Teléfono: _____
 Nº de suscriptor (si lo es) _____



Eduardo Martínez Jiménez.
Hoy cumple 4 años. Felicidades de parte de tus abuelos y hermanas.



Marta Castillo García.
Hoy cumple 3 años. Tus papás te desean muchas Felicidades.



La Navidad en la filatelia española. Afinsa Bienes Tangibles S.A. entregaba ayer al Obispado una colección filatélica conmemorativa de la Navidad desde 1995 hasta 2000. /ARTURO PÉREZ

Hijos de Julio Montoya, S.A.



Todas las ventajas del Agro Club CEPSA las encontrarás en:

Hijos de Julio Montoya, S.A.

C/ Casas Ibañez, s/n 02006 ALBACETE
 Tfno.: 967 212 420
 Fax: 967 520 594
 web: www.hmtoyoya.com
 e-mail: hmtoyoya@hmtoyoya.com



GUÍA DE RESTAURANTES

MESON - RESTAURANTE RINCON MANCHEGO

Cocina tradicional manchega, elaborada con el cariño de siempre en ambiente familiar. Desde Septiembre 1956

AVDA. CONSTITUCIÓN, 25 - CHINCHILLA - TELS. 967 26 00 66/667 871 994

CASA PACO

Casa fundada en 1950. Medalla al mérito turístico. Premio Nacional a la gastronomía regional. Catering de Alta Restauración.

CALLE LA RODA, 26. TELÉFONO. 967 22 00 41

RESTAURANTE - BARBACOA NUEVO AGUILA

Platos nacionales e internacionales.
Comidas caseras.

Reuniones y despedidas de soltero/a.

CALLE QUIÑONES, 10. TELÉFONO. 967 60 0 4 10. ALBACETE

RESTAURANTE POSADA REAL

Menú. Comida a la carta.
Amplios salones para todo tipo de celebraciones.

CALLE ALCALDE CONANGLA, 18. TELÉFONO 967 21 45 87

RESTAURANTE LA VENTA

Cocina típica manchega.
Alubias con perdiz, arroz caldoso.

CARRETERA ALBACETE-ANDALUCÍA, KM 17. TEL. 967 23 91 87.

RESTAURANTE LA FONTANA DI TREVI

Deguste la gran variedad de carnes, pescados y pastas que le ofrece nuestra cocina al puro estilo italiano.

CALLE TINTE, 40. TELÉFONO. 967 52 22 23.

RESTAURANTE EL HORNO DE LA CRUZ

Guisos tradicionales típicos
Postres manchegos y
los mejores vinos de la tierra

CALLE CRUZ, 7. TELÉFONO. 967 52 05 52

RESTAURANTE LOS MARTÍNEZ

Especialidad comidas manchegas

PLAZA DEL CAUDILLO, S/N. TINAJEROS

RESTAURANTE-MESÓN LA PULGOSA "CASA MODESTO"

Cocina manchega y nacional

CTRA. PEÑAS DE SAN PEDRO, KM. 2,600. TELÉFONO 967 22 97 52



RESTAURANTE EL HORNO DE LA CRUZ. Guisos tradicionales típicos. Postres manchegos y los mejores vinos de la tierra.

CALLE CRUZ, 7. - TELÉFONO. 967 52 05 52 - ALBACETE

TAPELIA EL MEDITERRÁNEO SE COME

Restaurante Mediterráneo especializado en Arroces Alicantinos de mar y montaña. Carnes, pescados, etc.

C/ LA PURÍSIMA, 1 ESQU. CONCEPCIÓN, 48. TELÉFONO 967 21 09 96

HOTEL - RESTAURANTE REINA VICTORIA

Bodas, comuniones, convenciones.

En el corazón de Hellín

C/ COULLAUT VALERA, 3. TELÉFONO. 967 30 02 50 - HELLÍN

RESTAURANTE D'ON MANUEL

Amplios Salones. Comida típica.

Gran aparcamiento

C/ MURCIA, 31. TELÉFONO. 967 30 55 01 - HELLÍN

RESTAURANTE EL GALGO

Selectos aperitivos. Comidas caseras.

Cazuelas especial de la casa

AVDA. DE LA CONSTITUCIÓN, 7. TELÉFONO. 967 30 44 98 - HELLÍN

RESTAURANTE PUERTA DEL ARCO

Comida típica manchega.

Tienda de decoración

C/ SAN VICENTE, 23. TELÉFONO. 967 43 50 49 RIÓPAR

RESTAURANTE EL PESCAITO

Especialidad en pescados y paellas, con la mejor calidad y precio.

CTRA. DE VALENCIA, 56. TELÉFONO 967 61 57 90

MESÓN MARTÍNEZ

Especialidad en carnes frescas a la brasa.

Comidas y Cenas.

Bodega de vinos. Carnicería.

C/ CANO FONTECHA, 16. TELÉFONO. 967 328258 - TOBARRA (ALBACETE)

RESTAURANTE DALIA

Cocina típica manchega.

Especialidad patatas bravas.

PLAZA DE LA MANCHA, 8. TELÉFONO. 967 26 04 36 - CHINCHILLA

RESTAURANTE NUESTRO BAR

Monasterio de la gastronomía manchega

C/ ALCALDE CONANGLA, 102. TELÉFONO. 967 24 33 73

RESTAURANTE-MARISQUERÍA NOVA

Pescado al horno.

Marisco fresco

DR. COLLADO PIÑA, 43. TELÉFONO 967 22 83 64

BAR - RESTAURANTE LA TABERNA

Cocina típica manchega. Salones para bodas y todo tipo de celebraciones.

AVDA. DE ESPAÑA, 9. TELÉFONO. 967 23 74 07. ALBACETE

RESTAURANTE LAS REJAS

Platos manchegos.

Comida internacional

C/ DIONISIO GUARDIOLA, 7. TELÉFONO. 967 22 72 42 - ALBACETE

MESÓN-RESTAURANTE LA PERDIZ ROJA

Cocina típica manchega.

CANALEJAS, 40. OSSA DE MONTIEL. TELÉFONO 967 37 73 57

RESTAURANTE LA PAELLA

Especialidad en comida manchega.

Paellas de encargo.

CTRA. DE JAÉN, 34. BALAZOTE. TELÉFONO 967 36 03 62

RESTAURANTE DOS CASTILLAS

Came a la brasa.

Marisco. Pescado

C/ ÁNGEL, 42. TELÉFONO 967 50 37 70

BODEGAS Y VIÑEDOS

VEGATOLOSA

PRODUCCIÓN PROPIA

De la viña a su copa

DISTRIBUIDOR PARA ALBACETE:

Alba distribución, S.C.L.

Vereda de Jaén, 69 Tlfno.: 967 50 96 86 Fax: 967 50 09 03 - 02006 - Albacete

DISTRIBUIDOR
PARA LA
MANCHUELA:

Brujula

Tlfno. y fax: 967 460 758
Pza. Vgen. de la Cabeza, 8
02200 Casas Ibañez (Albacete)

Consejo Regulador de la
Denominación De Origen

Manchuela

WMC
2004

Única medalla en
Castilla La Mancha
Concurso mundial de vinos



Práctica
 Todo el cine que quieras, siempre que quieras
 ¡Por sólo 15 euros al mes!

ÁBACO

ALBACETE

VENTA DE ENTRADAS
ServiCaixa
 902 52 08 52
 servicaixa.com

INFORMACIÓN 24h.
967 50 86 56
 www.cinesabaco.com



15,50 - 18,00 - 20,10 - 22,40
 T.P.
 Sábado: 1,00 - Dom. Matinal: 12,00



16,00 - 18,05 - 20,15 - 22,30
 N.R.M. 13
 Sábado: 1,00 - Dom. Matinal: 12,00



16,00 - 18,05 - 20,15 - 22,35
 N.R.M. 13
 Sábado: 1,00 - Dom. Matinal: 12,00



16,30 - 19,30 - 22,20
 N.R.M. 7
 Sábado: 1,00 - Dom. Matinal: 12,00



15,50 - 18,05 - 20,20 - 22,40
 T.P.
 Sábado: 1,00 - Dom. Matinal: 12,00



16,20 - 19,20 - 22,20
 T.P.
 Sábado: 1,00 - Dom. Matinal: 12,00



16,30
 T.P.
 Dom. Matinal: 12,00



16,00
 T.P.
 Dom. Matinal: 12,00



20,15 - 22,35
 N.R.M. 13
 Sábado: 1,00

19,30 - 22,40
 N.R.M. 18
 Sábado: 1,00



19,15 - 22,20
 N.R.M. 7
 Sábado: 1,00

16,00 - 18,05
 T.P.
 Domingo Matinal: 12,00

- Asientos especiales para niños
- Miércoles no festivo, Día del Espectador
- Sesiones Madrugada Viernes y vísperas
- Sin barreras Arquitectónicas
- Descuentos Carnet Estud. y Carnet Joven
- Descuentos mayores de 65 años
- Parking Gratuito

En Restaurante "Nuestro Bar" ¡CENA DE CINE!
 Comedores privados Fines de semana noche ¡ESPECIAL PAREJAS!
 C/Alcalde Conangla, 102 - ALBACETE TFNO. 967 24 33 73 - 967 24 44 84

MULTICINES ALBACENTER

EQUIPADOS CON SISTEMAS DE SONIDO
 DOLBY DIGITAL SURROUND-EX

- Descuento jubilados de lunes a domingo
- Descuento estudiantes
- KANTINA PAPI TUT
- Reserva entradas. 24 64 90
- Miércoles no festivos día del espectador
- Parking Gratuito
- SDDS Sony Dynamic Digital Sound
- DOLBY DIGITAL



17,30 - 20,00 - 22,30
 Sábado Sesión Madrugada 1 h.
 N.R.M. 13



17,30 - 20,00 - 22,30
 Sábado Sesión Madrugada 1 h.
 T.P.



17,30 - 20,00 - 22,30
 Sábado Sesión Madrugada 1 h.
 N.R.M. 13



Única sesión: 17,30 Tarde
 N.R.M. 7



19,45 - 22,30
 Sábado Sesión Madrugada 1 h
 N.R.M. 7

DIAS 24 Y 31, UNICA SESION: 5,30 TARDE



Única sesión: 17,30 Tarde
 T.P.



19,45 - 22,30
 Sábado Sesión Madrugada 1 h.
 T.P.



17,30 - 20,00 - 22,30
 Sábado Sesión Madrugada 1 h.
 N.R.M. 13

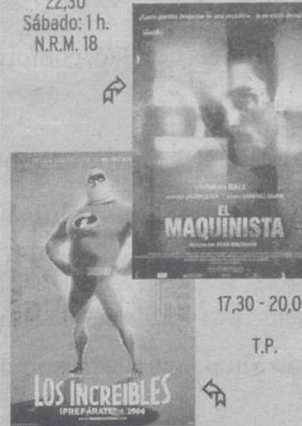

22,30
 Sábado: 1 h.
 N.R.M. 18

17,30 - 20,00
 T.P.

Tel. RESERVAS
 967 24 64 90
 (DE 17,30 A 21,30 h.)
 Información Cartelera
 967 24 64 89
 Venta Entradas por
 Tfno:
 902 22 16 22
 Ya puedes comprar
 tus entradas en:
 www.cinentradas.com

LÍNEAS DE AUTOBUSES URBANOS

LÍNEA 1

Hospital Barrio Hermanos Falcó Calle La Historia Campus Universitario Campo de Fútbol Capitán Cortés Méjico Barrio San Pedro Carretera de Las Peñas Calle Rosario Calle Arquitecto Valdelvira Calle María Marín Plaza Pablo Picasso Calle Hermanos Jiménez Calle Arquitecto Julio Carrilero Avda. Ramón Menéndez Pidal Calle Jesús del Gran Poder Avda. de La Mancha Paseo de la Cuba Calle Valladolid Calle Ferrocarril Estación de Autobuses Calle José Isbert Avda. de la Estación Plaza Altozano Plaza de las Carretas Puerta de Valencia.

LÍNEA 2

Hospital Calle Hellín Avda de España Plaza Gabriel Lodaes Plaza Altozano Plaza Catedral Calle San Sebastián Avda. Isabel la Católica Calle Juan de Toledo Avda. Cronista Mateo y Sotos Calle La Roda Calle Benavente Calle Capitán Cortés Residencia Calle Diego de Almagro

Avda. 1º de Mayo Calle Capitán Cortés Calle Benavente Calle La Roda Avda. Ramón Menéndez Pidal Avda. Ramón y Cajal Altozano Plaza Carretas Puerta de Valencia.

LÍNEA 3

Hospital Calle Batalla del Salado Calle Arcangel San Gabriel Plaza Gabriel Lodaes Plaza Altozano Avenida de la Estación Estación de Autobuses Calle José Isbert Calle Ferrocarril Calle Valladolid Plaza Altozano Plaza Catedral Calle Feria Avda. de los Toreros Calle Miguel Servet Carretera de Jaén Calle Málaga Calle Vereda Residencia Calle Diego de Almagro Calle Capitán Cortés Calle Padre Coll Calle Méjico Barrio San Pedro Carretera de las Peñas Calle Capitán Cortés Calle Hellín.

LÍNEA 4

Hospital Barrio Hermanos Falcó Calle La Historia Campus Campo de Fútbol Hospital Calle Francisco Javier de Moya Barrio Milagrosa Calle San Pedro Estación de Autobuses

Avenida de la Estación Plaza del Altozano Plaza de la Catedral Calle Feria Calle Pedro Martínez Gutiérrez Calle Blasco Ibáñez Calle Arcipreste Gálvez Residencia Calle Antonio Cuevas Belmonte Plaza de Pablo Picasso Calle Arquitecto Valdelvira Plaza de Gabriel Lodaes Plaza del Altozano Avenida de la Estación Estación de Autobuses San Pedro Barrio Milagrosa Calle Jorge Juan.

LÍNEA 5

Seminario Hospital Perpetuo Socorro Antonio Cuevas Francisco Pizarro Pérez Galdós (nº 68 y nº 28) Avenida de España (punta del parque, nº 29 y pórtico de La Mancha) Facultad de Derecho Hermanos Falcó (Hospital General) Alcalde Conangla (centro comercial) Cruz (junto a Calle León) Plaza de las Carretas Tinte Rosario María Marín (C. P. Inmaculada Concepción) María Marín nº 82) y Daoiz.

LÍNEA 6

Servicio Polígono Campollano (todos los días laborables).

RENFE, TRENES DE LARGO RECORRIDO

ALBACETE-ALICANTE

Altaria: 9,33 / 11,10. De lunes a sábado. Altaria: 11,23 / 12,50. Diario. Regional: 11,45 / 13,25. Diario. Altaria: 14,24 / 15,55. Diario. Altaria: 16,23 / 17,55. Diario. Altaria: 18,25 / 19,57. De lunes a domingo (excepto sábado). Talgo: 18,25 / 19,57. Sábado. Altaria: 18,25 / 19,57. Diario. Altaria: 20,21 / 21,50. De lunes a domingo (excepto sábado). Altaria: 20,28 / 22,05. Sábado. Altaria: 22,02 / 23,33. De lunes a domingo (excepto sábado).

ALBACETE-MURCIA

Talgo: 9,30 / 11,19. De lunes a sábado. Talgo: 11,54 / 13,40. Diario. Talgo: 14,59 / 16,36. De lunes a domingo (excepto sábado). Talgo: 18,40 / 20,30. Diario. Talgo: 21,25 / 23,04. De lunes a domingo (excepto sábado).

ALBACETE-VALENCIA

Tren Hotel: 03,53 / 05,38. Diario. Regional: 8,40 / 11,12. Diario. Altaria: 9,01 / 10,30. De lunes a viernes. Altaria: 9,59 / 11,27. Diario. Altaria: 10,59 / 12,29. Diario. Altaria: 13,19 / 14,54. Diario. García Lorca: 14,44 / 16,40. Diario. Altaria: 15,59 / 17,27. De lunes a domin-

go (excepto sábados). Alaris: 17,24 / 18,54. Diario. Regional: 17,30 / 19,55. Viernes y domingo. Alaris: 18,59 / 20,25. Diario. Alaris: 19,59 / 21,27. Diario. Alaris: 20,59 / 22,29. Diario. Alaris: 22,19 / 23,45. Lunes a domingo (excepto sábado). Alaris: 23,25 / 00,50. Viernes.

ALBACETE-CIUDAD REAL

García Lorca: 13,29 / 16,24. Diario. Regional Expreso: 18,45 / 21,14. Diario. Regional: 19,56 / 22,40. Domingos.

ALBACETE-MADRID

Regional: 04,25 / 07,14. Lunes. Regional: 06,35 / 09,29. De lunes a viernes. Regional: 07,30 / 10,29. Sábado. Talgo: 07,46 / 10,12. De lunes a sábado. Alaris: 08,09 / 10,17. De lunes a viernes. Altaria: 08,22 / 10,43. De lunes a sábado. Alaris: 09,07 / 11,14. Diario. Alaris: 10,07 / 12,17. Diario. Altaria: 11,08 / 13,33. Domingo. Talgo: 11,27 / 14,06. Diario. Altaria: 11,54 / 14,28. De lunes a sábado. Alaris: 12,44 / 14,55. Diario. Talgo: 13,14 / 15,32. Domingo. Altaria: 13,24 / 16,02. Diario. Talgo: 13,57 / 16,40. Lunes a domingo (excepto sábado).

Altaria: 15,20 / 17,46. Diario. Alaris: 15,37 / 17,50. Lunes a domingo (excepto sábado). Alaris: 17,07 / 19,14. Diario. Altaria: 17,15 / 19,40. Diario. Regional: 17,40 / 20,48. Diario. Alaris: 18,07 / 20,14. Diario. Talgo: 18,36 / 21,10. Diario. Alaris: 19,09 / 21,20. Diario. Regional: 19,15 / 22,06. Domingo. Altaria: 19,23 / 21,43. Diario. Alaris: 20,07 / 22,18. Diario. Talgo: 21,09 / 23,40. Lunes a domingo (excepto sábado). Altaria: 21,27 / 23,55. Lunes a domingo (excepto sábado). Alaris: 21,39 / 23,50. Lunes a domingo (excepto sábado). Alaris: 23,43 / 00,45. Domingo.

ALBACETE-BARCELONA

Tren Hotel: 03,53 / 9,50. Diario. García Lorca: 14,44 / 20,50. Diario.

ALBACETE-SEVILLA

(Santa Justa) García Lorca: 13,29 / 20,15. Diario.

ALBACETE-SEVILLA

(Santa Justa) García Lorca: 13,29 / 20,15. Diario.

SERVICIO TELEFÓNICO DE RESERVA Y HORARIOS: 902 24 02 02. Los horarios y trayectos pueden sufrir variaciones.

MUSEOS DE ALBACETE Y PROVINCIA

ALBACETE

Museo Municipal (Ayuntamiento Viejo) Plaza del Altozano s/n. Campo temático, cultura y turismo. Horario: Lunes a viernes, de 10,30 a 13,30 y de 17,00 a 21,00 horas. Teléfono: 967 21 03 05.

Museo Provincial de Albacete (Arqueológico) Parque Abelardo Sánchez s/n. Contiene una amplia muestra de piezas de yacimientos arqueológicos de toda la provincia, incluyendo salas de pintura y escultura. Horario: Lunes a viernes de 10,00 a 14,00 y de 16,30 a 19,00 hora. Festivos de 9,00 a 14,00 horas. Lunes: Cerrado. Teléfono: 967 22 83 07.

Museo del Niño Calle Méjico s/n. Sótanos del Colegio Público Benjamín Palencia. Presenta material relacionado con la historia de la educación y la infancia. Teléfono: 967 23 40 35.

Museo Municipal de la Cuchillería Horario de martes a domingo de 10 a 14 horas, de martes a sábado de 17:30 a 20 horas, lunes cerrado. Exposición permanente de tijeras, cuchillos y navajas.

CHINCHILLA

Museo de la Cerámica 'La Peñuela' Calle de La Peñuela nº 1. Alfarería popular española. Horario: Lunes a jueves cita previa. Sábado de 17,00 a 19,00 horas. Festivos de 13,00 a 14,00 y de 17,00 a 19,00 horas. Teléfono 967 26 03 78.

Museo Parroquial Calle Plus_Ultra nº 2. Escultura, pintura y orfebrería. Cita previa. Teléfono 967 26 00 39.

HELLÍN

Museo Comarcal Calle Benito Toboso nº 12. Arqueología y etnología. Lunes y festivos: cerrado. De martes a viernes de 11,00 a 13,30 y de 19,00 a 21,00 horas. Sábados y domingos de 11,00 a 14,00 horas. Teléfono 967 30 46 30.

Museo Taurino

Paseo de la Estación nº 26. Historia taurina, principalmente de Hellín. Cita previa. Teléfono: 967 30 13 54.

ALCARAZ

Museo parroquial Parroquia Santísima Trinidad. Obras de Salzilla y pinturas diversas. Cita previa. Teléfono 967 38 01 83.

CAUDETE

Museo de la Acuarela Rafael Requena Calle Las Eras nº 33. Contiene una amplia muestra de acuarelas de Rafael Requena. Cita previa. Teléfono 965 82 81 34.

TOBARRA

Museo del Tambor Calle Mayor s/n. Tambores de todo el mundo. Abierto en Semana Santa y fiestas. Resto del año cita previa. Teléfono:

967 32 50 26.

LA RODA

Museo Antonio Martínez Calle Doctor La Encina. Etnología. Coleción típica, libros de La Roda y obras de Benjamín Palencia. De lunes a viernes por solicitud. Sábado todo el día. Teléfono: 967 44 18 20.

LEZUZA

Museo Municipal Plaza Mayor nº 10. Arqueología. Cita previa. Teléfono 967 35 40 01. Horario: Lunes a viernes de 10 a 14 horas y Domingos de 12 a 14 horas.

EL BONILLO

Museo parroquial Calle San Antón nº 2. Pinturas de El Bonillo, Ribera y otros. Previa cita. Teléfono: 967 37 00 24.

FUENSANTA

Museo Etnológico Popular Plaza Mayor nº 7. Etnología. Casa de aperos y enseres domésticos. Cita previa en la parroquia. Teléfono: 967 44 78 56.

LIÉTOR

Museo parroquial Parroquia Santiago Apóstol. Arqueología. Arte sacro y etnología. Previa cita. Teléfono: 967 20 00 24.

YESTE

Museo Etnológico Castillo de Yeste. Etnología, aperos. Previa cita Ayuntamiento. Teléfono: 967 43 10 01.

HOYA GONZALO

Museo Etnológico 'Camino de la Cruz' Calle Chinchilla nº 50. Objetos y enseres típicos fechados entre el siglo VIII a principios del XX. Domingos de 9,00 a 14,00 horas. Resto de la semana cita previa. Teléfono 967 28 77 16.

TIRIEZ

Museo Etnológico de Tiriez Calle Isabel la Católica s/n. Etnología de la comarca. Todos los días de 12 a 14 horas. Cita previa. Teléfono: 967 35 01 81.

RIÓPAR

Museo de las Reales Fábricas de Juan de Alcaraz C/ San Vicente, 2. Horario de viernes de 11,00 a 14,00 y de 18,00 a 21,00 (los días). Invierno sólo fines de semana de 11,00 a 14,00 y de 17,00 a 20,00. Teléfono 647 44 12 32.

PEÑAS DE SAN PEDRO

Museo parroquial Parroquia Ntra. Sra. de la Esperanza. Cultura, pintura. Arte histórico-artístico. Cita previa. Teléfono: 967 29 80 54.

HORARIO DE VUELOS AEROPUERTO DE ALBACETE

Vuelo IBE-8294. Avión DH3. Frecuencia L-M-X-J-V-S-D. Salida Barcelona 08:50. Llegada Albacete 10:10.

Vuelo IBE-8295. Avión DH3. Frecuencia L-M-X-J-V-S-D. Salida Albacete 10:40. Llegada Barcelona 11:55.

Vuelo IBE-8142. Avión DH3. Frecuencia S-D. Salida Palma de Mallorca 13:00. Llegada Albacete 14:20.

Vuelo IBE-8143. Avión DH3. Frecuencia S-D. Salida Albacete 15:00. Llegada Palma de Mallorca 16:10.

LA SEÑORA



Doña María Martínez Almendros

Ha fallecido, a los 85 años de edad, confortada con los Santos Sacramentos y la Bendición Apostólica de Su Santidad.

D.E.P.

Su esposo, Manuel del Rey Medrano (jubilado del Instituto Nacional de Estadística); hijos, Emilio Virgilio (funcionario de la Delegación de Defensa) y M^a de los Llanos; hijos políticos, Pedro Callejas (director del I.E.S. Miguel de Cervantes de Murcia) y Antonia Cózar García; hermana, Teresa; hermanos políticos, Josefa, Antonio, Elvira y Ricardo; nietos, sobrinos y demás familia.

Ruegan una oración por su alma. Y la asistencia al entierro que tendrá lugar hoy Viernes, día 24 de Diciembre, a las DOCE de la mañana, partiendo del Tanatorio Municipal a la Parroquia de la Purísima.

MSF



Con 10 euros al mes, puedes hacer más de lo que imaginas

Vacunar a 400 niños contra la meningitis, enviar ayuda médica de urgencia para 400 personas, tratar a 70 niños contra la malaria... Con 10 euros al mes, estarás ayudando a muchas personas que, además de sufrir los estragos de la guerra, el hambre o las epidemias, son víctimas del olvido de sus propios gobiernos y de la comunidad internacional. En Médicos Sin Fronteras les ofrecemos asistencia médica y humanitaria, sean quienes sean y estén donde estén, con independencia de intereses políticos o económicos. Algo que sólo es posible gracias al apoyo continuado de nuestros socios en todo el mundo.

Por favor, llama ahora al 902 250 902 o entra en www.msf.es y hazte socio de Médicos Sin Fronteras. Gracias.

| 902 250 902

| www.msf.es

'Informe Semanal' resume el 2004

A las 21.50 horas de mañana, sábado, La Primera de TVE ofrece un programa especial resumen del año de *Informe Semanal*. El espacio estará dividido en tres bloques: Nacional, Internacional y Sociedad, Cultura y Deporte. En el primero se ofrecerán reportajes como los atentados del 11-M.



Los Simpson, estrellas en Navidad.

Especial de Los Simpson en Navidad

Los espectadores de Antena 3 Televisión tienen una cita mañana, sábado, con los populares 'Simpson'. Esta serie de tanto éxito en la cadena privada se asomará por primera vez a las 14,00 horas con tres capítulos; el primero es el octavo de la primera temporada que lleva por título 'Sin Blanca Navidad'.

'Megatrix' estrena el espacio 'Art Attack'

El sábado el espacio de Antena 3 Televisión *Megatrix* (07,15 horas) estrena *Art Attack*, un programa de arte que tiene como objetivo estimular la creatividad de los jóvenes. *Art Attack* invita a los chicos a crear objetos con materiales sencillos con originalidad, imaginación y un toque de humor.

'La Noche Temática' analiza la mafia

La 2 de TVE, a las 00,00 horas el espacio *La Noche Temática* se centra en la mafia y en los negocios que maneja en el documental 'Los Cantos de la Mafia' y de la película *El Padrino II*. El clásico, dirigido por Francis Ford Coppola y basado en la novela de Mario Puzo, narra la historia de los Corleone.

TELEVISIÓN 71

'Los Lunnis', 'Homo Zapping' y Latre, apuestas de esta noche

Las cadenas generalistas de televisión ofrecen en la noche más familiar especiales con formato de comedia musical, humor y parodias de la televisión, imitaciones y cine

La programación especial de las televisiones comenzará después del tradicional mensaje navideño del Rey Juan Carlos, que se emitirá a partir de las nueve de la noche.

En Madrid, la Nochebuena de las cadenas de televisión estará amenizada hoy, viernes, por La Primera de TVE, con *Los Lunnis*, en Antena 3 Televisión con el especial del programa *Homo Zapping* y en Telecinco con Carlos Latre. Antes, a las 21,00 horas, todas ellas ofrecerán el discurso de Nochebuena del Rey.

Bajo el título *Especial Nochebuena con Los Lunnis y sus amigos* La Primera de TVE ofrece, a las 21,15, un programa especial para esta noche más esperada del año en el que los protagonistas son los famosos muñecos creados por TVE. Se trata de un especial con formato de comedia musical, con una duración de 110 minutos, producido por TVE, que tiene como hilo conductor la cena de Nochebuena organizada por la bruja Lubina en su casa, ayudada por Lucrecia y Sergio Mur, a la que están convocados todos los Lunnis y Lolita, como invitada de excepción y dos niños, de 4 y 8 años.

La cantante Lolita dará vida a la bruja de la Tierra que va al padre de los Lunnis, Lunalunera, con



Tele 5 recurre en Nochebuena a Carlos Latre (c), colaborador habitual de Crónicas Marcianas. / TELE 5

la misión de vigilar a Lubina. Cuando acaba la cena de Nochebuena, todos los Lunnis interpretarán junto con Lolita, Lucrecia y Sergio Mur el villancico 'Navidad con Lunnis'.

Homo Zapping, el programa semanal de humor ficcionado de Antena 3 Televisión, Premio Ondas 2004, ofrecerá a las 22,45 ho-

ras, una edición especial dedicada a la Navidad. En la entrega especial, las parodias estarán ambientadas en estas tradicionales fiestas. *¿Dónde estás corazón?*, *El Diario de Patricia*, *Telecupón*, *Estrenos de Cartelera*, *Ana y Los Siete*, *Cuéntame cómo pasó*, *Crónicas Marcianas*, *Versión Española* y *Documentos TV*, serán objeto de las paro-

dias. Tras la emisión del mensaje de Navidad, a las 22,00 Telecinco emite un especial *Latrevisión 2004*, que mostrará las mejores imágenes de las tres entregas de este espacio de Carlos Latre ya emitidas. Posteriormente, a las 23,15, la cadena privada ofrece la película *Bean, lo último en cine catastrófico*, del famoso 'Mr.Bean'.

► TELEVISIÓN ESPAÑOLA

Maldonado y Montesdeoca viajan en el tiempo hasta el portal de Belén

EFE / MADRID

La Primera de TVE amenizará la Nochebuena con el programa *¡Cuánto Tiempo!* que emitirá a partir de las 24,00 horas. El espacio estará presentado por los hombres del tiempo, Paco Montesdeoca y José Antonio Maldonado, que a golpe de mando a distancia se encuentran en Belén en el año 1, a tan solo unos minutos del nacimiento del Niño Jesús. Embarcados en una aventura del tipo *Regreso al futuro*, tendrán que impedir que los cambios que ellos provocan afecten al futuro. Pero no será tarea fácil.

En su camino, Montesdeoca y Maldonado tropiezan con las caras más conocidas de TVE, entre las que se encuentran Lorena Berdún, María Galiana, Francine Gálvez, Iñaki Cano, Manuel Giménez, Juan Ramón Lucas, Juan Carlos Cerezo, Pepín Tre, Anne Igartiburu, Sonia Ferrer, Neil, Fernando Argenta, Eduard Punset, Inés Ballester y Carmen Sevilla. Cada uno tiene un papel importante en el desarrollo de la noche. Por ejemplo, Carmen Sevilla será la estrella Fugaz, mientras que Anne Igartiburu y Sonia Ferrer son un par de ángeles enfrentados y Fernando Argenta es el rey Herodes.

Durante estos encuentros se desarrollan una serie de divertidos 'sketches' que van enlazados con actuaciones musicales recuperadas de las galas de *Telepasión*.

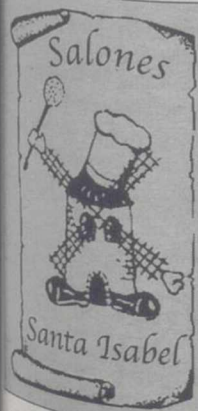

Su boda en Salones Santa Isabel

Congresos, Conferencias, Comidas y Cenas de empresa. Con la garantía y calidad de Restaurante Casa Paco

LE PERSONALIZAMOS SU MENÚ

C/ La Roda, 21 - 967 50 06 18 - 967 61 74 18- ALBACETE



PROGRAMACIÓN

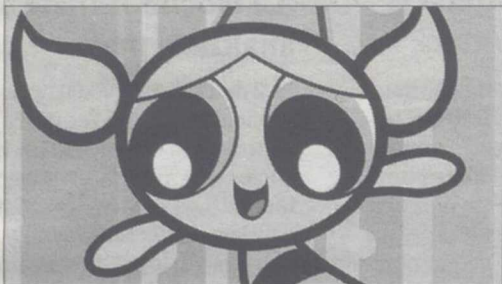

Pero mira cómo beben los abonados de Digital +

Digital + tiene su fibra sensible y esta Navidad la ha tocado. Con motivo de tan entrañables fechas, la plataforma ha preparado un regalo muy especial... para sus abonados. Los días 24, 25 y 26, todos aquellos miembros de la familia 'más digital' podrán disfrutar en abierto de toda su programación excepto de Palyboy TV y Taquilla.

DIGITAL +

CINE INFANTIL, EN CMT



'Doraemon y los piratas..'

El mar es el origen de la vida, de grandes aventuras, hay tantas cosas que aprender de él... Y eso es lo que nos hace querer hacer Nobita y sus amigos con los piratas de Doraemon.

CMT. 10,30 HORAS

PROGRAMACIÓN DE TELEVISIÓN

TVE 1	LA 2	ANTENA3	CMT	TELE5
06:00 CANAL 24 HORAS Espacio informativo que recoge las principales noticias de la jornada, tanto del ámbito nacional como del internacional. Incluye la información deportiva.	06:30 GALIDOR Serie protagonizada por Matthew Ewald, Marie-Marguerite Sabonqui, Sam Magdi, Jeff Hall y Claude Giroux.	06:00 ¿HAY TRATO? 07:00 LAS NOTICIAS DE LA MAÑANA Espacio informativo con la actualidad a primera hora de la mañana en el panorama nacional e internacional. Presentado por Lydia Balenciaga y Luis Fraga.	07:00 KOSMI CLUB Espacio infantil para los más pequeños de la casa. Incluye: -George Shrinks Serie de animación -Foxbusters Serie de animación -Butt ugly martians Serie de animación -Godzilla Serie de animación -Brace face Serie de animación	06:30 DIAGNÓSTICO ASESINATO Serie <i>Las mujeres de Jake</i>
07:30 TELEDIARIO MATINAL Las principales noticias a primera hora de la mañana de la mano de Igor Gómez, Susana Roza y Salvador Martín Mateos, en la información deportiva.	07:30 LOS LUNNIS Espacio infantil presentado por Lucrecia y Sergio Mur en conexión con la luna, donde habitan los Lunnis. Incluye algunas de las series de animación preferidas por los más pequeños. Hoy: -Tarta de fresa -Aventuras en pañales	08:00 MEGATRIX Espacio infantil. Incluye: -Tutenstein -Código KND -Cedric -Bob esponja -Cosas de gemelas -Lizzie McGuire	10:30 CINE INFANTIL <i>Doraemon y los piratas de los Mares del Sur</i>	07:30 INFORMATIVOS TELECINCO MATINAL Noticias
10:00 SABER VIVIR Espacio dedicado a la salud presentado por Manuel Torreiglesias.	09:30 DAWSON CRECE Serie	11:00 CADA DÍA Magazine matinal presentado por María Teresa Campos.	12:15 CINE INFANTIL	09:30 BIRLOKUS KLUB Espacio infantil. Incluye las series de animación preferidas por los más pequeños de la casa: -Tortugas Ninja -Winx Club
11:10 POR LA MAÑANA Magazine. Incluye: -Avance informativo	11:10 POPULAR Serie	14:00 LOS SIMPSON		10:30 KOMBAI & CO Espacio infantil de manualidades presentado por Carlos Castaño y Elena Jiménez.
14:00 INFORMATIVO C-LM	12:05 LOIS Y CLARK: LAS NUEVAS			11:00 JAVIER YA NO VIVE SOLO <i>Más es menos</i>

Alba distribución, S.C.L.

ESPECIALISTAS EN LOTES DE NAVIDAD
NUESTRA DEFINICIÓN ES EL SERVICIO

Vereda de Jaén, 66
Telf.- 967 50 96 86
Fax.- 967 50 09 03
02006 Albacete

14:30 CORAZÓN DE NAVIDAD Espacio de crónica rosa presentado por Anne Igartiburu.	13:00 LOS LUNNIS Espacio infantil. Incluye las series de animación: -Los Lunnis; la serie -Aventuras en pañales -Digimon -Caillou	15:00 ANTENA 3 NOTICIAS 1 Espacio informativo con las noticias más relevantes de la actualidad nacional e internacional. Incluye la información deportiva y meteorológica.	14:00 CMT NOTICIAS 1 Espacio informativo que da detallada cuenta de las noticias más destacadas de la actualidad de la jornada, prestando especial atención a las noticias de nuestra Comunidad Autónoma. Presentado por José Francisco Martínez y Ana Isabel Albares.	14:30 INFORMATIVOS TELECINCO Espacio informativo con la actualidad más relevante ocurrida a lo largo de la jornada. Presentado por Hilario Pino y Benjamín Chamorro. Incluye información deportiva y la previsión meteorológica.
15:00 TELEDIARIO-1 Espacio informativo que recoge las noticias más relevantes acontecidas a lo largo de la jornada en el panorama nacional e internacional. Presentado por Ana Blanco y María Escario, en los deportes.	15:15 SABER Y GANAR Concurso	15:45 CINE <i>Tras el corazón verde</i> . EEUU. 1984. 101 minutos. Dirección: Robert Zemeckis. Intérpretes: Michael Douglas, Kathleen Turner, Danny de Vito.	15:05 TODO DEPORTES 1 Espacio deportivo con Julián Cano con la actualidad más reciente y completa.	15:30 AQUÍ HAY TOMATE Espacio dedicado a la actualidad del mundo del corazón que cuenta con enviados especiales en los mejores lugares de la noticia. Presentado por Carmen Alcayde y Jorge Vázquez.
15:55 EL TIEMPO Previsión meteorológica para las próximas horas	15:45 GRANDES DOCUMENTALES 15:50 -DESTINO MUNDO 16:55 JARA Y SEDAL Programa de caza y pesca	18:00 A LA CARTA Magazine con variadas secciones presentado por Agustín Bravo.	15:20 EL TIEMPO 1 Previsión meteorológica para las próximas horas de la mano de Carlos Macías.	16:30 GRAN HERMANO
16:00 TE VOY A ENSEÑAR A QUERER Telenovela	17:30 LOS LUNNIS Espacio infantil. Incluye nuevos capítulos de las series de animación: -Los Lunnis; la serie -Las tres mellizas -Los Picapiedra	19:00 EL DIARIO DE PATRICIA Programa de testimonios en el que los invitados aportan sus propias experiencias sobre un tema en concreto. Presentado por Patricia Gaztañaga.	15:30 CINE FAMILIAR <i>El fabuloso mundo del circo</i>	17:30 A TU LADO Magazine vespertino que incluye diferentes secciones y cuenta con la presencia de diversos colaboradores que entrevistarán a los mejores sonajeros de actualidad.
17:15 PRISIONERA Telenovela. Incluye: -Avance informativo con Lorenzo Milá	19:30 BRICOMANÍA (R) Espacio de bricolaje para los manitas de la casa.	20:15 ANTENA 3 NOTICIAS 2	18:00 TOROS <i>El chino torero</i>	19:35 ¡ALLÁ TÚ! Concurso presentado por Jorge Vázquez en el que los participantes aspiran a ganar 300.000 euros.
19:15 ESTO ES VIDA Magazine vespertino presentado por Juan Ramón Lucas	20:00 INFORMATIVO C-LM		20:00 CASTILLA LA MANCHA EN VIVO	20:30 INFORMATIVOS TELECINCO
20:00 GENTE				

¿Tiene imágenes de cine en ocho y super ocho? Se las pasamos a DVD directamente.

Sus recuerdos familiares; bodas, bautizos, comuniones, etc. Conversión a todos los formatos. Llámenos: 967 19 34 34 - 607 228 131 - Pasaje de Lodares, 4-3º-Drcha.

20:30 TELEDIARIO 2	20:30 UN ASUNTO FAMILIAR	21:00 MENSAJE DE S. M. EL REY	20:30 CMT NOTICIAS 2 Espacio informativo con toda la actualidad de la jornada, presentado por Mario Vizcaíno que incluye las principales noticias de nuestra región.	Incluye: -MENSAJE DE S. M. EL REY
21:00 MENSAJE DE S. M. EL REY En directo, desde el Palacio de la Zarzuela.	21:00 MENSAJE DE S. M. EL REY En directo, desde el Palacio de la Zarzuela.	21:15 LOS SIMPSON (ESPECIAL NOCHEBUENA) Serie de animación. Triple episodio.	21:05 TODO DEPORTES 2	21:15 PECADO ORIGINAL Espacio sobre actualidad con reportajes en clave de humor.
21:15 EN NOCHEBUENA CON LOS LUNNIS Y SUS AMIGOS Gala presentada por todos Los Lunnis junto a Lucrecia y Sergio Mur que cuenta con Lolita como invitada especial. Además, actuarán Chenoa, David Bisbal, Alaska, Manolo García, Juanes, Álex Ubago, Niña Pastori, Rosa, María Isabel, Andy & Lucas, David de María, Marta Sánchez, Tamara, Jarabe de Palo, Carlinhos Brown, Melendi, Anastasia y Jennifer López.	21:15 WILL Y GRACE 21:55 SORTEO DE EUROMILLONES Y BONOLOTO 22:00 CONCIERTO DE NAVIDAD Desde El Vaticano	22:45 HOMO ZAPPING (ESPECIAL NOCHEBUENA) Espacio de humor que parodia varios programas de televisión.	21:15 EL TIEMPO 2 Previsión meteorológica para las próximas horas	22:00 LATRELEVISIÓN 2004 Especial que recopila los dos programas anteriores del humor de Carlos Latre
	23:55 MISA DEL GALLO Desde la Basílica de San Pedro (Roma), Misa del Gallo oficiada por Su Santidad El Papa Juan Pablo II.	23:45 LOS MÁS GUAYS Especial con los niños como protagonistas, presentado por Paula Vázquez y Javier Martín.	22:00 DE UN TIEMPO A ESTA PARTE Especial Nochebuena	23:15 CINE <i>Bean, lo último en cine catástrofe</i> . Reino Unido/EEUU. 1997. 90 minutos. Dirección: Mel Smith. Intérpretes: Rowan Atkinson, Hugh Grant, MacNicol, Burt Reynolds.
00:00 ¡CUÁNTO TIEMPO!	01:30 CINE <i>Su majestad de los Mares del Sur</i> . EEUU. 1953. 87 minutos. Dirección: Byron Farnon. Intérpretes: Burt Lancaster, Joan Rice, André Morell, Abraham Sofaer.	01:45 CINE <i>Sonrisas y lágrimas</i> . EEUU. 1965. 167 minutos. Dirección: Robert Wise. Intérpretes: Julie Andrews, Christopher Plummer, Eleanor Parker.	00:30 CINE ESPAÑOL <i>Regalo de amor</i>	01:15 CINE <i>Viaje de pirados</i>
02:30 EL ALA OESTE DE LA CASA BLANCA (R)	03:00 CINE <i>Papá y yo</i>	04:35 TELEVENTA Espacio promocional en el que se ofertan diversos productos.	02:00 CINE DE NOCHE 2 <i>Yo, mi padre y la amante</i>	03:15 CINE <i>El sueño de una noche de verano</i>
03:30 CANAL 24 HORAS Espacio informativo que reúne las	05:00 EURONEWS		03:30 CINE DE NOCHE 3 <i>El niño que salvó la Navidad</i>	05:45 MÁS QUE COCHES Programa sobre motor
			05:00 CINE DE NOCHE 4 <i>Feliz Navidad, Srta. King</i>	06:15 EN CONCIERTO



Los renos de Disney Channel vuelan como nunca

Disney Channel podría -algo que no hace- estar hibernando todo el año hasta tal día como hoy. Y a nadie le extrañaría porque Disney es a la Navidad lo que los renos a Papá Noel: necesarios. Así que hoy, Nochebuena, Rudolph y compañía surcarán las ondas digitales de Disney Channel con más brío que nunca empezando por *La historia interminable*.

DIGITAL +

ESPECIAL



Mensaje de Nochebuena del Rey

Lo tradicional siempre sabe mejor. Y eso incluye el discurso de Su Majestad el Rey Juan Carlos I, que hoy se dirigirá a todos los españoles de toda España y resto del Mundo en su clásico mensaje de Nochebuena.

TELEVISIONES. 21,00 HORAS

CANAL +	PROGRAMA	HORA
NBA EN ACCIÓN		07.30
PIM, PAM, PLUS: JOHNNY BRAVO		08.00
Doble episodio		10.00
PIM, PAM, PLUS: OZZY Y DRIX		10.40
Serie infantil		11.30
PIM, PAM, PLUS: DUCK DODGERS		
PIM, PAM, PLUS: MUCHA LUCHA		
PIM, PAM, PLUS CINE		
En busca del Valle Encantado 9: Travesía a los océanos. EEUU. 2002. Dirección: Charles Grosvenor. Largometraje de animación.		
CINE		
Atrápame si puedes. EEUU. 2002. Dirección: Steven Spielberg. Intérpretes: Leonardo DiCaprio, Tom Hanks, Christopher Walken.		13.05
MÚSICA: JAMIE CULLUM EN CON-		14.00

CANAL 9	PROGRAMA	HORA
DOCUMENTAL		
BON DÍA COMUNITAT VALENCIANA		
1 MILIÓ EN JOC		
TEQUILA Y BONETTI		
SESSIÓ MATINAL		
"La foca dorada" (The golden seal) USA, 1983 (88') D: Frank Zuniga. I: Steve Railsback, Michael Beck, Penelope Milford, Torquil Campbell. La aparición de La Foca Dorada en una isla hace que se inicie una cacería, puesto que su piel vale diez mil dólares. En dicha cacería sólo un niño intentará proteger a la codiciada foca.		
STARGATE		
NOTÍCIAS 9		

LAS PELÍCULAS DE HOY

La mejor del día
Antena 3 01:45

SONRISAS Y LÁGRIMAS
★★★

Título original: "The Sound of Music". EEUU. 1965. Dirección: Robert Wise. Intérpretes: Julie Andrews, Christopher Plummer, Eleanor Parker. 168 m.

Detalle de una escena del filme protagonizado por Julie Andrews.

galería que va a acogerlo decide invitar a un experto de la Royal Gallery de Londres para que presida la inauguración. En lugar de enviar a una eminencia, esta pinacoteca británica manda a Bean, su empleado más inútil, en un desesperado intento de deshacerse de él. El legendario humorista Rowan Atkinson da el salto de la pequeña a la gran pantalla con un producto que, a pesar de ser muy esperado por sus muchos adeptos, decepciona. Los toques de sátira social disminuyen y se acentúan los aspectos puramente comerciales. Para incondicionales.

Tele 5 01:15

ROAD TRIP (VIAJE DE PIRADOS)

Título original: "Road Trip". EEUU. 2000. Dirección: Todd Phillips. Intérpretes: Breckin Meyer, Sann William Scott, Amy Smart. 89 m.

Inseparables amigos desde la infancia, y en consecuencia novios desde el colegio, a Josh y Tiffany les llega la hora de incorporarse a la universidad y cada uno habrá de ir a un estado diferente: Josh a Nueva York y Tiffany a Texas. Para un chico de apenas 20 años la vida universitaria es sexo, fiestas, una etapa de diversión y locuras. Sin embargo, es mejor que nadie tenga constancia de ello; por eso, cuando una cinta de vídeo con su última aventura sexual sale por equivocación con destino hacia su chica, John tendrá que embarcar con dos de sus colegas, y otro que no lo es tanto pero que tiene coche, en un alocado viaje de más de 3.000 kilómetros. Aprovechando el éxito de 'American Pie' entre el público joven, llega una nueva comedia ambientada en el mundo universitario, con todos los tópicos habituales de este subgénero gamberro.

LA 2 01:30

SU MAJESTAD DE LOS MARES DEL SUR

Título original: "His Majesty O'Keefe". EEUU. 1953. Dirección: Byron Haskin. Intérpretes: Burt Lancaster, Joan Rice, Grant Taylor. 87 m.

La isla de Yap era en el siglo pasado el centro de comercialización de la copra, la pulpa del coco de la que se extraía un aceite entonces de incalculable valor. Hasta allí llega el capitán de un barco que ha sido abandonado por su tripulación en un bote a la deriva. Pronto se sentirá identificado con los nativos y les ayudará a liberarse de la colonización de la empresa que explotaba el valioso producto. Típica producción de aventuras realizada durante el esplendor de este género.

APLYSEAL SL
Aplicaciones y Servicios

967 23 10 72
Antonio Machado, 7 - bajo
02003 ALBACETE

CINCO	PROGRAMA	HORA
CIERTO		
LOS 40 PRINCIPALES		
Espacio musical		
TRANSWORLD SPORT: DEPORTES 2004		
NOTICIAS CNN + TELESERIE		
Dame un respiro		
Primera cita		
MAGACINE		
CINE		
Mi gran amigo Joe. EEUU. 1999. Dirección: Ron Underwood. Intérpretes: Bill Paxton, Charlize Theron, Rade Serbedzija.		17.20
ESPECIAL C+: ANIMADRID 2004		20.30
NBA EN ACCIÓN		21.00
Espacio deportivo		21.10
LA HORA WIKI (ESPECIAL)		22.50
Magazine		23.15
MENSAJE DE S. M. EL REY		
ESPECIAL C+: LO MEJOR DEL DÍA DESPUÉS		01.05
Los mejores momentos de este espacio deportivo.		
CINE ESTRENO: Santa Claus 2		

CINCO	PROGRAMA	HORA
CINE DE NADAL		
"Batman y Robin" (Batman and Robin) USA, 1997 (115') EST SUBTITULAT PER A PERSONES SORDES D: Joel Schumacher / I: Arnold Schwarzenegger, George Clooney, Chris O'Donnell, Uma Thurman. Un nuevo enemigo desata una ola criminal en Gotham. Una vez más, los ciudadanos recurren a Batman.		15.15
CINE DE NADAL		
"El tesoro de Damasco"		
NOTÍCIAS 9		
MISSATGE DEL REI		
CIRCO DEL SOL		
"La Nouba"		
MR BEAN: FELIZ NAVIDAD		
CINE DE NIT		
"Atrapado en el tiempo"		
CINE DE MITJANIT		
"¡Qué bello es vivir!" (It's a wonderful life) USA, 1946 (117') D: Frank Capra. I: James Stewart, Donna Reed, Thomas Mitchell.		

Mary Poppins aterriza en los Alpes

Uno de los musicales de mayor éxito de toda la historia del cine. La acción se sitúa en Austria, durante la ocupación nazi. María, una encantadora aspirante a novicia, comienza a trabajar temporalmente como institutriz de los siete hijos del capitán Von Trapp, un atractivo y viudo militar austriaco. Aunque al principio encuentra muchas reticencias por parte de los niños y algunas limitaciones que tienen con ver con el sentido de la disciplina del cabeza de familia, María consigue ganarse el cariño de todos.

Antena 3 15:45

TRAS EL CORAZÓN VERDE
★★

Título original: "Romancing the Stone". EEUU. 1984. Dirección: Robert Zemeckis. Intérpretes: Kathleen Turner, Michael Douglas, Danny de Vito. 101 m.

Una escritora estadounidense viaja a un país de Suramérica para encontrar un tesoro, el rescate que unos secuestradores le exigen por la vida de su hermana. Allí encontrará a un aventurero que le ayudará a llevar a cabo su misión. Buen reparto para una película de aventuras surgida tras el enorme éxito de 'En busca del arca perdida'.

leales elfos lo consideran el mejor de la historia. Pero Papá Noel tiene problemas, está perdiendo peso misteriosamente. Su contrato estipula que si no está casado antes de la próxima Nochebuena perderá sus poderes y además su hijo Charlie puede quedarse sin regalo ya que ha aparecido en la lista de niños traviesos de ese año. Desesperado por encontrar esposa y ayudar a su hijo, deja a un sustituto al mando del Polo Norte, pero el suplente comienza a introducir cambios extraños y Scott tiene que regresar con un nuevo saco mágico para salvar la Navidad.

APLYSEAL SL
IMPERMEABILIZACIONES POLIURETANO EXPANDIDO

Aplicaciones y Servicios

TERRAZAS, CARRILES, DEPÓSITOS, AGUA, SOTANOS, PISCINAS, ETC.

Amor con preaviso
CINE
Deuda de sangre
CINE: La tentación
CINE
El esmoquin

Canal + 22:30

SANTA CLAUS 2
★

Título original: "The Santa Clause 2". EEUU. 2002. Dirección: Michael Lembeck. Intérpretes: Tim Allen, Elizabeth Mitchell, Eric Lloyd, David Krumholtz, Wendy Crewson. 100 m.

Scott Calvin ha sido Papá Noel durante los últimos ocho años y sus

Tele 5 23:15

BEAN
★

Título original: "Bean". GB. 1997. Dirección: Mel Smith. Intérpretes: Rowan Atkinson, Peter Legan, Sir John Mills. 85 m.

Un emblemático cuadro vuelve a Estados Unidos después de mucho tiempo en el exilio. La

● Mala ★ Regular ★★★ Interesante ★★★★ Buena ★★★★★ Muy Buena

VISION 6	PROGRAMA	HORA
TODO MÚSICA		
TODO NOTICIAS		
MAGAZINE CONTIGO		
PELÍCULA		
"La última aventura de Thompson"		16:00
TODO MÚSICA		
INFORMATIVOS		
1ª EDICIÓN		
Las noticias más destacadas del día con Vicente López		18:00
TODO MÚSICA		
TODO NOTICIAS		
Toda la actualidad e información del momento		21:15
PELÍCULA		
"Las Navidades de un vagabundo"		16:00
CÓDIGO ROJO		
Programa de sucesos e investigación conducida por Francisco Pérez Abeillán.		22:00
365 DÍAS		
(Las noticias más destacadas del 2004)		0:00
LA HISTORIA DE BELÉN		
Un completo reportaje sobre unos de los símbolos más importantes de la Navidad		08:00
ESPECIAL NOCHEBUENA.		
Actuaciones, entrevistas y felicitaciones de los principales protagonistas de Albacete		08:30
CINE CLÁSICO		
"Cortos encadenados"		09:00
TODO MÚSICA		
ANIMACIÓN: EL MUNDO DE RICHARD SCARRY		10:30
ANIMACIÓN		
"Momias"		11:00
PROGRAMACIÓN LOCAL		
HECHO POR ELLA		12:00
TELENOVELA		
"Soledad"		12:55
TELENOVELA		
"Corazón salvaje"		13:00
LA COCINA DE LOCALIA		
NOTICIAS LOCALIA		
NOTICIAS LOCAL		
ANIMACIÓN: EL MUNDO DE RICHARD SCARRY		15:00
SERIE		
"Los líos de Caroline"		15:30
TARDE DE CINE		
"Pesadilla antes de Navidad"		17:00
ERASE UNA VEZ		
ANIMACIÓN		
"X-Men"		17:30
SERIE INFANTIL		
"Amy la niña de la mochila azul"		18:30
SERIE		
"Luz de luna"		19:30
INTERNET@MANO		20:30
MENSAJE DEL REY		21:00
"Vidas secretas"		
NOTICIAS LOCALIA		21:15
ZAPPINTERNET		21:30
CINE		22:00
"Un regalo de Navidad"		
NOCHE DE CINE		23:45
"Y en nochebuena... ise armó el Belén"		
PLAYBOY TV		01:45
PLAYBOY TV		02:45

LOCALIA ALBACETE	PROGRAMA	HORA
LA HISTORIA DE BELÉN		08:00
Un completo reportaje sobre unos de los símbolos más importantes de la Navidad		08:30
ESPECIAL NOCHEBUENA.		09:00
Actuaciones, entrevistas y felicitaciones de los principales protagonistas de Albacete		10:30
CINE CLÁSICO		11:00
"Cortos encadenados"		12:00
TODO MÚSICA		12:55
ANIMACIÓN: EL MUNDO DE RICHARD SCARRY		13:00
SERIE		
"Los líos de Caroline"		15:00
TARDE DE CINE		
"Pesadilla antes de Navidad"		15:30
ERASE UNA VEZ		
ANIMACIÓN		
"X-Men"		17:00
SERIE INFANTIL		17:30
"Amy la niña de la mochila azul"		18:30
SERIE		
"Luz de luna"		19:30
INTERNET@MANO		20:30
MENSAJE DEL REY		21:00
"Vidas secretas"		
NOTICIAS LOCALIA		21:15
ZAPPINTERNET		21:30
CINE		22:00
"Un regalo de Navidad"		
NOCHE DE CINE		23:45
"Y en nochebuena... ise armó el Belén"		
PLAYBOY TV		01:45
PLAYBOY TV		02:45

CONCURSO



Tele 5 celebra el Gordo con un especial de '¡Allá tú!'

En Navidad todo el mundo trata de ser más generoso y las cadenas de televisión no iban a ser menos. Tele 5, con Jesús Vázquez a la cabeza, emitirá hoy un especial del concurso ¡Allá tú!, en el que participarán 22 ex-concursantes del programa que sólo obtuvieron premios simbólicos en anteriores ediciones.

TELE 5, 21,30 HORAS

CINE



Whoopi Goldberg habla con Santa Claus

CMT proyecta esta tarde el filme *Llámame Santa Claus*, protagonizado por Whoopi Goldberg y Nigel Hawthorne, dirigido por el realizador Peter Segal.

CMT, 18,00 HORAS

PROGRAMACIÓN DE TELEVISIÓN DEL DÍA 25 DE DICIEMBRE

TVE 1	LA 2	ANTENA3	CMT	TELE5
06:00 CANAL 24 HORAS Espacio informativo	05:00 EURONEWS Espacio informativo	06:00 TELEVENTA	07:20 KOSMI CLUB Espacio infantil que incluye nuevos capítulos de las siguientes series de animación: -Rudolph, el reno de la nariz roja Cine infantil -Wakko's wish Cine infantil 2 -George Shrinks Serie -Foxybusters Serie -Butt Ugly Martians Serie -Godzilla Serie -Braceface Serie	06:30 CARIÑO HE ENCOGIDO A LOS NIÑOS
08:00 LA HORA WARNER Espacio infantil que incluye nuevos episodios de las siguientes series: -Baby Looney Tunes -Tom y Jerry -Los pequeños Picapiedra	07:30 LOS CONCIERTOS DE LA 2 09:00 CUADERNOS DE CHINA 09:30 AGROSFERA Programa divulgativo de corte informativo dedicado a la actualidad de los sectores de la agricultura, pesca y ganadería.	06:30 MI GORDA BELLA 07:15 MEGATRIX Incluye: -El burrito pardo. EEUU. 1977. 25 minutos. Dirección: Vic Atkinson. Largometraje de animación. -Perro travieso Capítulo 37 -Zipi y Zape -Duel Masters -Supernenas Capítulo 20 -Alex Mac -Sabrina -Art attack -Malcolm -El príncipe de Bel Air	13:00 POWDER PARK	07:20 EL MUNDO MÁGICO DE BRUNEL 07:35 BIRLOKUS KLUB Espacio infantil que incluye series de animación: -Winx Club -Tortugas Ninja Además: -MATINAL DE CINE Historia de una gaviota. Italia. 1998. 76 minutos. Dirección: Elio D'Alò. Largometraje de animación.
09:10 ZON@DISNEY Espacio infantil. Incluye las siguientes series de animación: -House of mouse -Kim Possible -Lilo & Stitch -La banda del patio	10:30 EN OTRAS PALABRAS Un resumen de las noticias de la semana en España y el mundo, así como un serie de reportajes de interés social y cultural.	14:00 LOS SIMPSON		10:30 KOMBAI & CO. Espacio de manualidades presentado por Carlos Castel y Elena Jiménez.
11:30 VILLANCICOS CON LOS LUNNIS Musical	11:00 SANTA MISA Retransmisión de la Misa de Navidad desde la Parroquia de Santa Bárbara de Madrid.			11:30 CAZATESOROS
12:30 MÚSICAUNO	12:00 BENDICIÓN URBI ET ORBE			12:30 VISTO Y NO VISTO JUNIOR

Alba distribución, S.C.L.

ESPECIALISTAS EN LOTES DE NAVIDAD
NUESTRA DEFINICIÓN ES EL SERVICIO
Vereda de Jaén, 69
Telf.- 967 50 96 86
Fax.- 967 50 09 03
02006 Albacete

Presentado por Neil Solé y Ainhoa Arbizu.	12:30 CONCIERTO DE NAVIDAD FUNDACIÓN PADRE ARRUPE Concierto tradicional navideño ofrecido por la Orquesta Sinfónica de RTVE, dirigida por Adrian Leaper, con la presencia del cantante Raphael.	Serie de animación creada por Matt Groening en la que se parodia, a través de una peculiar familia, el modo de vida americano.	Serie 14:00 CMT NOTICIAS F/S Espacio informativo con la actualidad más relevante de la jornada con especial interés a lo acontecido en nuestra comunidad. Espacio presentado por Jesús Villar	Espacio de zapping que reúne los mejores momentos emitidos en distintas cadenas de televisión.
13:25 CARTELERA Espacio dedicado al cine presentado por Jose Toledo.	14:00 ESCUELA DEL DEPORTE Programa deportivo dedicado a promocionar el deporte en el ámbito escolar.	15:00 ANTENA 3 NOTICIAS 1 Espacio informativo con la actualidad más relevante de la jornada en el panorama nacional e internacional. Incluye la información deportiva.	14:50 TODO DEPORTES 1 Espacio deportivo presentado por Julián Cano	13:30 EL PAYASO Serie <i>El cazador de ratas</i>
14:30 CORAZÓN, CORAZÓN Crónica del corazón con Cristina García Ramos.	15:00 EL CONCIERTAZO 15:35 DALÍ <i>Artista total</i>	16:00 MULTICINE <i>Mentiras arriesgadas</i> . EEUU. 1994. 134 minutos. Dirección: James Cameron. Intérpretes: Arnold Schwarzenegger, Jamie Lee Curtis, Tom Arnold.	15:00 EL TIEMPO 1 Previsión meteorológica presentada por Carlos Macías	14:30 INFORMATIVOS TELECIENCO SÁBADO Espacio informativo con la actualidad más relevante ocurrida a lo largo de la jornada. Presentado por Fernando Olmeda y Carmen Chaparro. Incluye información deportiva y la previsión meteorológica.
15:00 TELEDIARIO 1 Espacio informativo	16:10 DALÍ <i>El genio renace en Venecia</i>	18:45 CINE <i>Eduardo Manostijeras</i> . EEUU. 1990. 101 minutos. Dirección: Tim Burton. Intérpretes: Johnny Depp, Winona Ryder, Dianne Wiest.	15:10 MADE IN CASTILLA LA MANCHA Programa de documentales que está presentado por Constantino Romero	15:30 CINE FIESTA <i>Dr. Zhivago</i> . Italia/EEUU. 2002. 160 minutos. Dirección: Giuseppe Campiotti. Intérpretes: Richard Gere, Faye Dunaway, John Gielgud, Neill, James Babson, John Wood, Bonnieville.
15:55 EL TIEMPO Previsión meteorológica	17:30 CONCIERTO: 'EL MESÍAS' DE HAENDEL Desde la Iglesia de San Jerónimo El Real de Madrid, el conjunto The English Concert, acompañado por los solistas Catryn Wyn Davies, Patricia Bardon, Rufus Muller y Michael George, interpreta <i>El Mesías</i> de Haendel.	21:00 ANTENA 3 NOTICIAS 2	15:40 CINE FAMILIAR <i>Mientras dormías</i> .	
16:00 SESIÓN DE TARDE <i>Spot</i> . EEUU. 2001. 93 minutos. Dirección: John Whitesell. Intérpretes: David Arquette, Leslie Bibb, Michael Clarke Douglas.	19:30 DOCUMENTAL 20:00 ESPAÑA EN COMUNIDAD		18:00 CINE FAMILIAR 2 <i>Llámame Santa Claus</i>	
18:00 CINE DE BARRIO Espacio presentado por Carmen Sevilla y Juan Carlos Cerezo. Incluye: <i>-¡Se armó el Belén!</i> España. 1969. 99 minutos. Dirección: José Luis Sáenz de Heredia. Intérpretes: Paco Martínez Soria, Germán Cobos, Julia Caba.			19:45 DOC Serie	
21:00 TELEDIARIO 2			21:30 PROGRAMA SIN DETERMINAR	20:30 INFORMATIVOS TELECIENCO SÁBADO

¿Tiene imágenes de cine en ocho y super ocho? Se las pasamos a DVD directamente.
Sus recuerdos familiares; bodas, bautizos, comuniones, etc. Conversión a todos los formatos.
Llámenos: 967 19 34 34 - 607 228 131 - Pasaje de Lodaes, 4-3º-Drcha.

Espacio informativo con las noticias más relevantes de la actualidad nacional e internacional. Incluye un resumen de la información deportiva y de la previsión meteorológica para los próximos días.	Reportajes sobre la actualidad de las Comunidades y Regiones.	21:30 LOS SIMPSON Serie de animación	00:00 CINE FIN DE SEMANA <i>La chica del diamante</i> . D: Timothy Bond. I: Jonathan Cake, Joely Collins. Claire trabaja de pasante en un bufete de abogados y está totalmente enamorada de su jefe, Deny. Ella es el verdadero cerebro del bufete.	Espacio informativo con la actualidad de la jornada y las noticias de panorama nacional e internacional. Incluye la información deportiva más destacada y la última previsión meteorológica para los próximos días. Presentado por Fernando Olmeda y Carmen Chaparro.
21:45 EL TIEMPO Previsión meteorológica	20:30 DECOGARDEN Espacio de jardinería presentado por Jacinto Legarda, Iñigo Seguro y Antxi Olano.	22:00 CINEMA-TRIX <i>Hora punta 2</i> . EEUU. 2001. 91 minutos. Dirección: Brett Ratner. Intérpretes: Jackie Chan, Chris Tucker, Chris Penn.	01:30 CINE FIN DE SEMANA 2 <i>¿Qué tal, Pussycat?</i> D: Clive Donner. I: Peter Sellers, Peter O'Toole, Romy Schneider, Woody Allen. A Mike le gustan demasiado las mujeres. Por ello acude al psiquiatra, que escucha el relato de sus conquistas amorosas deteniéndose especialmente en su ineludible romance con Carol. Ésta pretende casarse y ha amenazado a Mike con dejarle si no accede a sus propósitos.	21:30 ALLÁ TÚ NAVIDAD 2004 Concurso presentado por Jesús Vázquez.
21:50 INFORME SEMANAL Espacio que repasa la actualidad de la semana a través de completos reportajes que ahondan en la noticia. Presentado por Alicia Gómez Montano. Hoy: <i>Resumen del año</i>	21:00 IALA... DINAL 23:00 A LAS ONCE EN CASA Serie protagonizada por Carmen Maura, Antonio Resines, Beatriz Rico, Agustín González y Jorge Sanz.	00:00 CINE <i>Little Nicky</i> . EEUU. 2000. 87 minutos. Intérpretes: Steven Brill. Intérpretes: Adam Sandler, Harvey Keitel, Patricia Arquette.	03:20 LINGO Concurso	23:00 SALSA ROSA 02:20 EN CONCIERTO 02:50 INFOCOMERCIALES 04:50 MADRUGADA DE CINE <i>El mayor espectáculo del mundo</i> . EEUU. 1952. 144 minutos. Dirección: Cecil B. De Mille. Intérpretes: Charlton Heston, Gloria Grahame, Betty Hutton.
23:15 NUESTRA MEJOR CANCIÓN (R) Gala presentada por Concha García Campoy y Patricia Conde.	00:00 LA NOCHE TEMÁTICA <i>La ley de la Mafia</i> Incluye: 00:15 <i>-El Padrino. Parte II</i> . EEUU. 1974. 193 minutos. Dirección: Francis Ford Coppola. Intérpretes: Al Pacino, Robert de Niro, Diane Keaton, Robert Duvall.	01:55 CINE <i>Leyenda urbana</i> . EEUU. 1998. 96 minutos. Dirección: Jaime Blanks. Intérpretes: Alicia Uit, Jared Leto, Rebecca Gayheart.		06:20 NOCTURNOS
02:00 EL ALA OESTE DE LA CASA BLANCA Serie	03:40 <i>-Los cantos de la Mafia</i> (Documental)	03:35 CINEMAGAZINE 04:00 LINDE Y RIBERA Espacio dedicado al mundo de la caza y la pesca.		
03:00 CANAL 24 HORAS		04:15 TELEVENTA		

PROGRAMACIÓN



Jornada de puertas abiertas para abonados y más regalos, en Digital +

Digital +, la plataforma de pago de Sogecable, celebra en estos días una jornada de puertas abiertas para los abonados de Canal +. Sus clientes podrán tener acceso a todos los canales de su oferta, simplemente porque es Navidad, pero además disfrutarán del estreno de la segunda parte de *El señor de los anillos*.

CANAL +. 22,00 HORAS

'LOS SIMPSON'



Homer se convierte en un santo

Homer ve en la televisión una adaptación de *Cuento de Navidad* de Charles Dickens. Justo después se transforma en una buena persona dejando a Flanders desesperado por volver a ser el más bueno.

ANTENA 3 21,30 HORAS

CANAL +	CANAL 9
P.M. PAM, PLUS: JOHNNY BRAVO	07.15 CARTA D'AJUST
Doble episodio	07.30 BABALÀ
P.M. PAM, PLUS: OZZY Y DRIX	08.40 LLARG ANIMAT
Serie infantil	"Vida y aventuras de Santa Claus"
P.M. PAM, PLUS: DUCK DODGERS	10.05 PROA AL 2007
Serie infantil	10.25 COSAS DE CASA (SÈRIE) (FAMILY MATTERS)
P.M. PAM, PLUS: MUCHA LUCHA	10.50 SHEENA (SÈRIE) (SHEENA)
Serie infantil	11.30 TEQUILA Y BONETTI
P.M. PAM, PLUS CINE	12.30 SESSIÓ MATINAL
Harry Potter y la cámara secreta	"Pequeños héroes I"
P.M. PAM, PLUS CINE	(Little heroes I) USA, 1999 (90') D: Henry Charr. I: Dean Howell, Scott S. James, Camryn Walling, Kevin Weiler.
Toy Story 2: Los juguetes vuelven a la carga. EEUU. 1999. Dirección: John Lasseter, Lee Unkrich, Ash Brannon. Largometraje de animación.	14.00 NOTÍCIAS 9
DEL 40 AL 1	15.10 AVENTURA'T
Espacio musical	"Surf de neu"
ESPECIAL CANAL +:	

LAS PELÍCULAS DE HOY

La mejor del día
LA 2 00:15

EL PADRINO II
★★★★

Título original: "The Godfather, Part II". EEUU. 1974. Dirección: Francis Ford Coppola. Intérpretes: Al Pacino, Robert de Niro, Robert Duvall, Diane Keaton. 192 m.

Al Pacino, en una imagen del filme de Coppola.

Inicios de la Cosa Nostra

Vito Andolini nació en Corleone, Sicilia. En 1901, cuando tenía nueve años, su padre y su hermano mayor fueron asesinados por orden del jefe de la mafia. Su madre murió también cuando intentó que le perdonaran la vida. El niño consiguió escapar escondido en un haz de leña y llegó a Estados Unidos poco después. Por error, fue inscrito como Vito Corleone. En 1958, Vito era sólo un recién casado con un modesto empleo y un piso alquilado todavía más modesto.

nes de darse un merecido descanso y de catar los muchos placeres exóticos que ofrece la ciudad.

Canal + 22:00

EL SEÑOR DE LOS ANILLOS: LAS DOS TORRES

★★★★

Título original: "The Lord of the Rings: The Two Towers". EEUU/Australia. 2003. Dirección: Peter Jackson. Intérpretes: Elijah Wood, Ian McKellen, Viggo Mortensen, Sean Astin, Orlando Bloom. 172 m.

El equilibrio de la Tierra Media se ha roto a causa de la alianza entre el poder oscuro de Sauron desde la torre de Barad-dûr y la magia negra de Saruman desde su torre de Orthanc. Por su parte, el influjo malféfico del anillo ha dividido a la comunidad formada para destruirlo. La última esperanza reside en la gesta de los hobbits, Frodo y Sam, que deben superar sus limitaciones físicas para lograr destruir el anillo en el fuego de Mordor. En el camino les sigue el inquietante Gollum, criatura corrompida y deformada por el poder del anillo que promete a cambio de su liberación, guiar a los hobbits en su hazaña.

Antena 3 00:00

LITTLE NICKY

★

Título original: "Little Nicky". EEUU. 2000. Dirección: Steven Brill. Intérpretes: Adam Sandler, Harvey Keitel, Patricia Arquette. 87 m.

Nicky es un niño solitario que vive en el infierno junto a sus padres y sus dos hermanos mayores. Cuando a Satán le llega la hora de jubilarse, no confía en ninguno de sus hijos para hacerse cargo del reino de las tinieblas, por lo que decide aplazar su retiro. Sus ambiciosos hijos mayores no están de acuerdo y deciden huir a Nueva York para construir su propio infierno. Película hecha a la medida del cómico Adam Sandler, que también colabora en el guión. Como curiosidad, podemos ver a Quentin Tarantino en un pequeño papel. Para incondicionales.

Canal + 00:56

MATRIX RELOADED

★★★★

Título original: "The Matrix Reloaded". EEUU. 2003. Dirección: Andy y Larry Wachowski. Intérpretes: Keanu Reeves, Laurence Fishburne, Carrie-Anne Moss, Hugo Weaving, Monica Bellucci. 131 m.

Thomas 'Neo' Anderson tomó una costosa decisión cuando eligió luchar por la búsqueda de la verdad y aceptar sus riesgos: liberar su mente de Matrix y adquirir un mayor dominio sobre sus extraordinarios poderes. En su peligroso viaje para comprender mejor al constructor de Matrix y su decisivo papel en el destino de la humanidad, Neo, se enfrentará a una mayor resistencia.

APLYSEAL SL
Aplicaciones y Servicios

967 23 10 72
Antonio Machado, 7 - bajo
02003 ALBACETE

LOS MEJORES VIDEOCLIPS DE 2004	15.35	CINE DE NADAL
Programa presentado por Manuela Velasco.		"Stuart Little"
ESPECIAL CANAL +:		(Stuart Little), EUA, 1999, (76') EST/SUB. PER A SORDS. D: Rob Minkoff. I: Geena Davis, Hugh Laurie, Jonathan Lipnicki
LO MEJOR DE 'EL DÍA DESPUÉS'		17.00 "DAVID COPPERFIELD"
CINE		GBR, 1999 (178') SUBTITULAT PER A PERSONES SORDS D: Simon Curtis. / I: Bob Hoskins, Pauline Quirke, Trevor Eve, Nicholas Lyndhurst.
Muere otro día. EEUU/Reino Unido. 2002. Dirección: Lee Tamahori.		20.30 MAKING OFF DE HARRY POTTER Y LA PIEDRA FILOSOFAL
Intérpretes: Pierce Brosnan, Halle Berry, Toby Stephens.		21.00 NOTÍCIAS 9
CINE		(Inclou "Minut a minut")
Las cuatro plumas		21.30 CINE DE NIT
TELESERIE		"Harry Potter y la piedra filosofal"
Frasier		(Harry Potter and the philosopher's stone) USA-GBR, 2001 (139') SUB PER A PERS.SORDS D: Chirs Columbus I: Daniel Radcliffe, Rupert Grint, Emma Watson, John Cleese.
Capítulo 2		
NOTICIAS CNN+		
+ TE VALE XXL:		
UN PORTAL SIN IGUAL		
CINE ESTRENO		
El señor de los anillos: Las dos torres. EEUU/Australia. 2003.		
Dirección: Peter Jackson.		
Intérpretes: Elijah Wood, Viggo Mortensen, Ian McKellen.		
CINE		
Matrix reloaded		
CINE		

APLYSEAL SL
Aplicaciones y Servicios

POLIURETANO EXPANDIDO
TERRAZAS, CANALES, DEPÓSITOS, AGUA, SOTANOS, PISCINAS, ETC.

Soldados de Salamina	00.10	CINE DE MITJANIT
CINE		"Apolo 13" (Apollo XIII)
The order. EEUU. 2001. Dirección: Sheldon Lettich. Intérpretes: Jean Claude Van Damme, Charlton Heston, Sofia Milos.		02.30 PASADOS DE VUELTAS III (SÈRIE)
	02.55	FI D'EMISSIÓ

Antena 3 16:00

MENTIRAS ARRIESGADAS
★★★★

Título original: "True Lies". EEUU. 1994. Dirección: James Cameron. Intérpretes: Arnold Schwarzenegger, Jamie Lee Curtis, Bill Paxton, Eliza Dushku. 135 m.

El agente secreto Harry Tasker lleva una doble vida. Habla seis idiomas, domina todas las técnicas de contraespionaje, etc. Pero oculta su verdadera identidad incluso a su mujer, que está convencida de que es un simple vendedor de ordenadores.

Antena 3 18:45

EDUARDO MANOSTIJERAS
★★★★

Título original: "Edward Scissorhands". EEUU. 1990. Dirección: Tim Burton. Intérpretes: Johnny Depp, Winona Ryder, Dianne Wiest. 101 m.

Durante la noche de Navidad, una anciana le cuenta a su nieta la historia de Eduardo Manostijeras, un muchacho creado por un inven-

Antena 3 22:00

HORA PUNTA 2
★

Título original: "Rush Hour 2". EEUU. 2001. Dirección: Brett Ratner. Intérpretes: Jackie Chan, Chris Tucker, John Lone. 90 m.

Lee, inspector jefe de la policía real de Hong Kong, y James Carter, detective de la policía de Los Ángeles, llegan a Hong Kong de vacaciones. Armado con su diccionario de chino-inglés, Carter viene con pla-

● Mala ★ Regular ★★ Interesante ★★★ Buena ★★★★ Muy Buena

VISION 6

TODO MÚSICA		formación del momento		tado por Pepe Sanchez	09:00	ECUADOR, LATITUD CERO	14:00	ALBACETE PUEBLO A PUEBLO	20:30	SERIE
TODO NOTICIAS	16:00	PELICULA	0:00	Robles.	10:00	ANIMACIÓN	14:30	KM/H- KILÓMETROS/HORA	21:30	"Vidas secretas"
PROGRAMACIÓN INFANTIL		"Isla perdida"		CINE CLASICO	10:30	"Marsupilami"	15:00	NUESTRO CAMPO		CINE +
ESPECIAL NOCHEBUENA	17:45	MAS QUE COCHES (PROGRAMA DE MOTOR)		"CHARADA"	11:00	CONCURSO INFANTIL	15:30	PELICULA	00:00	"El honor de los Prizzi"
(REDIFUSION)		EL BUSCADOR			12:00	"Tírame de la lengua"	17:30	"Tiburón"	00:30	QUÉ IDEA! (Rep.)
AGROMUNDO	18:15	MAGAZINE CONTIGO			12:30	ÉRASE UNA VEZ...	18:30	SERIE DOCUMENTAL	00:30	PLAYBOY TV
LA REBOTICA	19:30	VILLANCICOS DE NUESTRA TIERRA			12:55	"Los duendes de Navidad"	19:30	"Viajar por el mundo"	00:30	Diario erótico
MENSAJE DE NAVIDAD	20:00	SEIS DÍAS				ANIMACIÓN	20:00	DOCUMENTAL BBC EXCLUSIVO:	02:00	PLAYBOY TV
DEL PRESIDENTE DE CASTILLA LA MANCHA	20:30	LA HISTORIA DEL BELEN				"Miguel Strogoff"		"La noche en la Jungla"	02:30	HM/H- KILÓMETROS HORA
TODO MÚSICA	21:15	EL PERCAL				"Clamp, club de detectives"		SINGULAR		FORO BERONIA
TODO NOTICIAS	22:00	Programa taurino presentado por Pepe Sanchez				LA COCINA DE LOCALIA		QUÉ IDEA! (Rep.)		

LOCALIA ALBACETE

09:00	ECUADOR, LATITUD CERO	14:00	ALBACETE PUEBLO A PUEBLO	20:30	SERIE
10:00	ANIMACIÓN	14:30	KM/H- KILÓMETROS/HORA	21:30	"Vidas secretas"
10:30	"Marsupilami"	15:00	NUESTRO CAMPO		CINE +
11:00	CONCURSO INFANTIL	15:30	PELICULA	00:00	"El honor de los Prizzi"
12:00	"Tírame de la lengua"	17:30	"Tiburón"	00:30	PLAYBOY TV
12:30	ÉRASE UNA VEZ...	18:30	SERIE DOCUMENTAL	00:30	Diario erótico
12:55	"Los duendes de Navidad"	19:30	"Viajar por el mundo"	02:00	PLAYBOY TV
	ANIMACIÓN	20:00	DOCUMENTAL BBC EXCLUSIVO:		HM/H- KILÓMETROS HORA
	"Miguel Strogoff"		"La noche en la Jungla"		FORO BERONIA
	"Clamp, club de detectives"		SINGULAR		
	LA COCINA DE LOCALIA		QUÉ IDEA! (Rep.)		



Edita: PUBALSA (Publicaciones de Albacete, S.A.)

• Redacción, Administración y Publicidad: Paseo de la Cuba, 14. Albacete, código postal 02005
• Teléfono: 967 191000 • Fax: Administración y Publicidad 967 240386, Redacción 967 211275 • Apartado de correos: 369 • Delegaciones: Hellín: 967 54 32 22 • Almansa: 967 34 11 08 • Villarrobledo: 967 13 80 70
• Correo electrónico: redaccion@latribunadealbacete.es, publicidad@latribunadealbacete.es
• www.latribunadealbacete.es • Depósito Legal: AB-752-1984

BUSTOS RUIZ
ALQUILER DE VEHICULOS

HORARIO: DE 8 A 13'30 Y DE 16 A 20 • SABADOS DE 10 A 13,30 • SERVICIO DOMINGOS Y FESTIVOS: 629 616 203 - 848
C/ Quiñones, 8 - 02006 Albacete - Tlf.: 967 511 715 - www.bustos-ruiz.es

FELICES FIESTAS

MAXI / EUREKA



¡ Lo que será la globalización !...
los chinos han logrado
que las navajas de Albacete
sean piezas de museo.

¡ Me he quedado
de piedra !

© liberlibro.com/eureka

MARTÍN GIMÉNEZ VECINA / ESCRITOR

Martín Giménez Vecina, escritor y colaborador de La Tribuna de Albacete, ha ganado el primer premio de poesía en el Certamen convocado por el Ayuntamiento de nuestra capital para mayores de 60 años

«En el fondo, soy un romántico»

A. DÍAZ / ALBACETE

Martín Giménez Vecina ha ganado recientemente el Primer Premio en la modalidad de Verso en el Certamen convocado por el Ayuntamiento de Albacete, para mayores de 60 años.

¿Qué supone para usted este premio?

Para mí, naturalmente es una gran satisfacción y ánimo para seguir escribiendo, para seguir en estas lides, que aunque las he tenido siempre, por mi trabajo no la podía mantener en el plano que yo quería; pero ahora que tengo más tiempo libre, seguiré escribiendo.

¿Con qué género se siente más cómodo?

Me gusta la prosa y el verso. Prosa, generalmente es lo que más escribo y he publicado mucho aquí, precisamente, en La Tribuna de Albacete; pero verso también me gusta escribir, lo que sucede es que nunca me he lanzado a llevarlos a concursos.

Pero sí para éste del Ayuntamiento.

Sí, en un momento deter-

minado me animé, a ver qué pasaba, y he tenido la gran satisfacción de obtener el primer premio.

¿De qué trataba la poesía premiada?

Se centra en un llamamiento, desde el fondo de mi alma, a la primera mujer. Se titula «Ven», de llamada. No sigue una métrica clásica, pero sí tiene su métrica, que es lo que a mí me gusta, no hago verso libre, que lo entiendo en la prosa.

Son muchos años los que lleva escribiendo.

Claro, de hecho tengo como siete libros, entre poesía y prosa. Escribo desde mi época de estudiante.

¿Qué temas son los que más le motivan?

Lo que más me motiva son las cosas de las viejas costumbres, de las tradiciones de nuestra tierra. Escribo generalmente de cosas de antes, porque en el fondo, soy un romántico y aquellas cuestiones que me llenan, traen evocaciones y recuerdos bonitos, son sobre las que escribo. Algunas veces he tocado temas de actualidad o

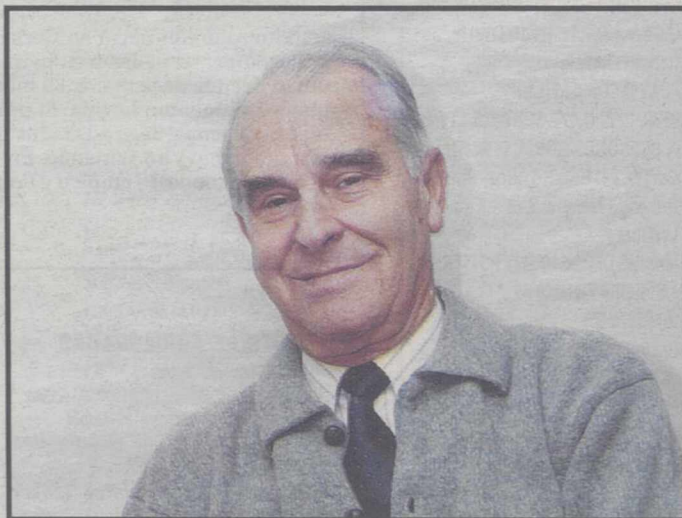

ARTURO PÉREZ

de tipo político, pero realmente no me atraen, no me siento cómodo.

¿Qué ve usted de especial en estos temas antiguos y tradicionales?

Tenían la virtud de la mezcla que había de material y espiritual. Hoy está el mundo más materializado y me gusta mucho recordar lo que tenga tradición y raíces de Albacete y provincia... de la Sierra, el cam-

po, la llanura.

¿Qué está preparando en estos momentos?

Ahora estoy preparando un libro de poemas y otro de artículos, una recopilación, de los que ya he publicado, precisamente en La Tribuna.

¿Cuándo saldrán estos dos libros?

Bueno, quisiera que saliesen en primavera.

CHIRIBITA



SE CUMPLE UN año más la tradición, y La Tribuna de Albacete no estará mañana en su cita diaria con los lectores.

YA SE SABE QUE el día de Navidad, el Año Nuevo y el Sábado de Gloria nuestro periódico, como los del resto de España, no se publica para que los trabajadores puedan estar con los suyos en los días previos.

PERO NO SE PRECUPEN, porque el día de diciembre tendrá toda la información del día anterior.

ALGO PARECIDO pasa al gremio de los taxistas y la central de Radio Taxi Albacete permanecerá cerrado un par de días durante esta Navidad.

EN CONCRETO, los días 24 y 31, cerrarán a las 21,00 horas y se reanuda nuevamente en servicio a las 9,00 horas de los días 25 y 31.

SEGUIMOS RECOMENDANDO QUEJAS a los vecinos de la calle Lepanto y Marqueses de Villorres. En su momento ya denunciaron los continuos robos de coches en esas zonas, pero lejos de solucionarse el problema éste sigue aumentando.



rotuman
FABRICA DE ROTULOS

Feliz Navidad
y Nuestros Mejores Deseos
Para el 2005

