

La Tribuna

de Albacete

DIRECTOR
DIMAS CUEVAS CUERDA

EDITA
PUBLICACIONES DE
ALBACETE, S.A.
(PUBALSA)

DIARIO INDEPENDIENTE

Viernes, 24
Enero de 2003

AÑO XX ■ NUM. 6557

0,90 €

Ante el convencimiento del alcalde de que es necesaria

El Ministerio pide informes que avalen la planta de ósmosis

El secretario de Estado de Aguas, Pascual Fernández, ha solicitado al alcalde de Albacete que le envíe los informes técnicos que justifican la necesidad de construir una planta de ósmosis, al objeto de poder estudiarlos antes de dar por cerrado el debate sobre el tema del agua. En su carta, Pascual Fernández también le dice al alcalde que si realmente le preocupa la salud de los ciudadanos

lo que debería hacer es permitir que puedan beber ya agua del Júcar, puesto que su calidad es bastante mejor que la del agua procedente de los pozos que se consume actualmente.

Por su parte, el alcalde de Albacete, Manuel Pérez Castell, expresó su confianza en poder reunirse con el secretario de Estado de Aguas para dialogar al respecto. (Pág. 5)

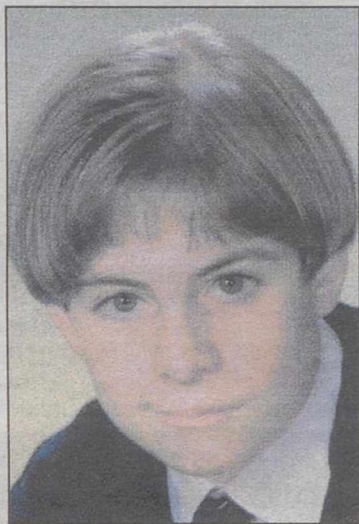

Dónovan Párraga.

Hallan en un depósito de aguas de Trijueque restos de un cadáver que podría ser del niño Dónovan Párraga

Ayer fueron encontrados los restos de un cadáver en un depósito de aguas residuales de la urbanización "La Beltraneja" de Trijueque (Guadalajara), donde hace casi un año desapareció el niño Dónovan Párraga y donde también han aparecido prendas de vestir que coinciden con las que llevaba el menor.

Sobre las 11,00 horas, un equipo del Grupo Especial de Actividades Subacuáticas (GEAS) encontró los restos mortales junto a varias prendas de vestir, como una zapatilla, que según dijo el subdelegado del Gobierno en Guadalajara, Jonás Picazo, coinciden con las que llevaba el menor, de 13 años, en el momento de su desaparición, el 27 de febrero de 2002.

Picazo advirtió que no se podrá saber con exactitud si el cadáver -hallado en un avanzado estado de descomposición- corresponde a Dónovan Párraga hasta que no se le practique la autopsia y las pruebas del ADN, aunque, según los análisis preliminares, no se aprecian signos de violencia. (Pág. 18)

El Grupo Popular propone que se solicite la creación de la Unidad Oncológica Infantil

(Pág. 7)



Entre los asistentes a la inauguración estaba la viuda del homenajeado, María del Campo. J.M.

Angel García Cuesta, fundador del Polígono, ya tiene su busto en Campollano

El alcalde de Albacete y el presidente de la Asociación de Empresarios del Polígono de Campollano, Miguel Sánchez-Flor, inauguraron ayer el monumento (un busto moldeado por Agustín Lozano), con el que ADECA rinde tributo al hombre que, gracias a sus ideas visionarias, creó Campollano: Angel García Cuesta.

Han pasado 34 años desde que el Ministerio de la Vivienda aprobó la actuación para su creación. Lo que empezó como un proyecto popular, hoy en día es la "vanguardia de los complejos industriales", según Sánchez-Flor. (Pág. 6)

Un estudio del BSCH destaca que la economía en la región crece por encima de la media

La economía de Castilla-La Mancha creció en torno al 2,3 por ciento en 2002, cuatro décimas por encima de la media española, y este diferencial positivo de crecimiento se mantendrá este año, según las previsiones del Servicio de Estudios del Banco Santander Central Hispano, que recoge el nuevo boletín "La Economía de Castilla-La Mancha". Este boletín, que fue presentado ayer en Toledo por el presidente regional, José Bono, y

el presidente del BSCH, Emilio Botín, concluye que la comunidad autónoma ha logrado mantener su dinamismo en un contexto generalizado de desaceleración y que en 2003 seguirá creciendo por encima de la media española.

Asimismo, la nueva publicación asegura que Castilla-La Mancha continúa su senda de convergencia real hacia la media de renta per cápita nacional y europea. (Pág. 8)

OFERTAS FIN DE SEMANA

Conaco COMPAÑIA NACIONAL DE COMERCIO, S.A. **CASH IFA**

De profesional a profesional

Refrescos SCHWEPES Naranja o limón. 2 litros Por cada 6 Botellas REGALO 6 Botellas Gaseosa Casera 1'5 litros	SOLO CASH LOS LLANOS SOLOMILLOS Frescos y congelados de Cerdo el kilo. 6,10 euros	COSTILLAS Tiras de Cerdo Adobada. el kilo. 1,80 euros
Cerveza TINKER'S Pack de 6 x 25 cl. 0,90 Pague 1 LLEVE 2	CASH LONJA MUNICIPAL Ctra. Murcia, s/n. Tfno 967 243089	CASH HELLIN Ctra. Ntra. Sra. Lourdes, 3. Tfno 967 300518
HORARIO Lunes a Viernes 5,30 a 12 h. ALBACETE	HORARIO Lunes a Viernes 8,30 a 13 h. 16,30 a 20,30 h. HELLIN	CASH LOS LLANOS Polígono Campollano c/ C. 20. Tfno 967 215662
	HORARIO Lunes a Viernes 8,30 a 14 h. ALBACETE	HORARIO Lunes a Viernes 8,30 a 20 h. Sábados 8,30 a 14 h.

Farmacias



ALBACETE

PARA HOY: De 9,30 de la mañana a 9,30 de la noche:
MEMBIELA, Doctor García Reyes, 5; GARCIA MIRA, José de Carvajal, 20 y MENDEZ DE LAS PEÑAS, Pérez Pastor, 81

De 9,30 de la noche en adelante:

MEMBIELA, Doctor García Reyes, 5 y
GARCIA MIRA, José de Carvajal, 20

PARA MAÑANA: De 9,30 de la mañana a 9,30 de la noche:
OCHANDO GARVI, Yeste, 7. esq. Muñoz Seca (Barrio Parque Sur);
ROSA M^a MARTIN LA CALLE, Baños, 43 y
ELOY MARIN NIETO, Capitán Cortés, 41

De 9,30 de la noche en adelante:

OCHANDO GARVI, Yeste, 7. esq. Muñoz Seca (Barrio Parque Sur);
ROSA M^a MARTIN LA CALLE, Baños, 43

VILLARROBLEDO

PARA HOY: LOPEZ ESPEJO, Avda. Reyes Católicos, 58
PARA MAÑANA: CASARRUBIOS MARTINEZ, Madres, 8

HELLIN

PARA HOY: ROMERO FALCON, Plaza de la Iglesia, 2
PARA MAÑANA: ALARCON GONZALEZ, Gran Vía 10

TOBARRA

PARA HOY: MANTILLA GALDON, Asunción, 3
PARA MAÑANA: SIDERA BLANCO, Avda. de la Constitución, 2

LA RODA

PARA HOY: ESCRIBANO TEBAR, Mártires, 2
PARA MAÑANA: CABEDO GIMENO, Cid, 54

ALMANSA

PARA HOY: SORIA MARTINEZ, José Rodríguez Ruano, 26
PARA MAÑANA: VALDELVIRA GARCIA, Aragón, 51

El Tiempo

Elaborado el miércoles, 22 enero 2003 Valido para el jueves, 23 enero 2003 de 0 a 24 horas

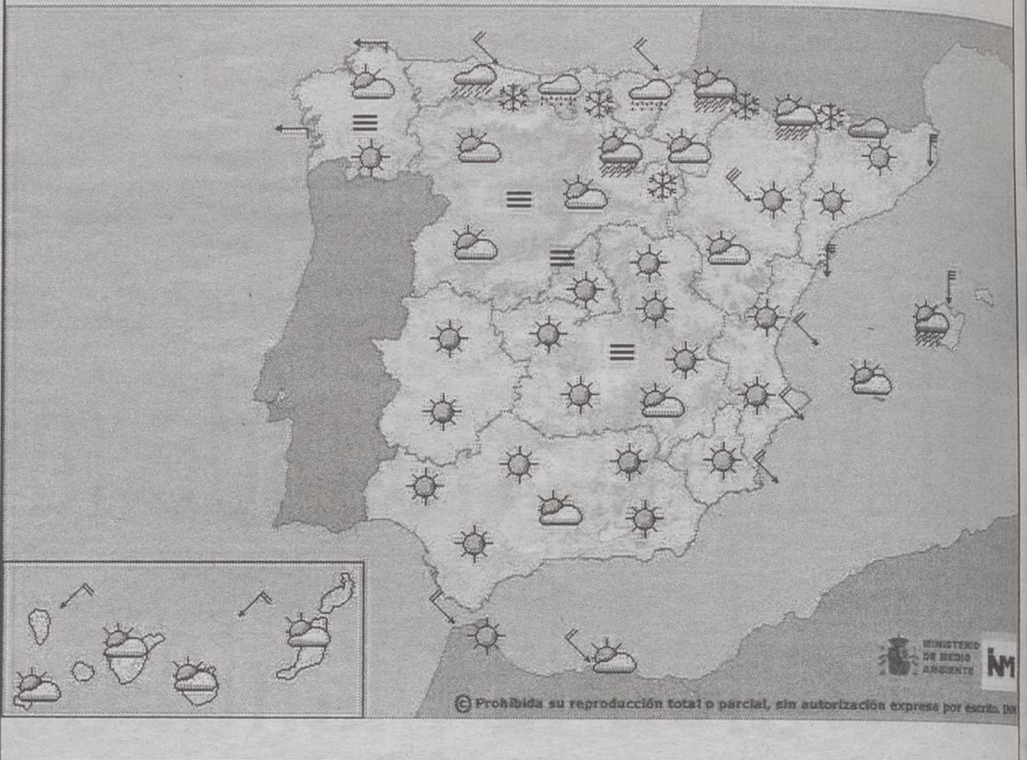

Cielos poco nubosos o despejados

Según los datos facilitados por el Instituto Nacional de Meteorología, la temperatura máxima prevista para hoy será de 11 grados y la mínima de -1 grado. Los cielos estarán poco nubosos o despejados. Los vientos soplarán del norte flojos o moderados, que podrían ser fuertes en zonas altas. Posibles heladas. Las temperaturas nocturnas en leve descenso.

Teléfonos de interés

ALBACETE

Parque de Bomberos	59 61 08
Policia Nacional	55 08 00
Policia Municipal	59 61 26
Guardia Civil	22 11 00-21 86 61
Guardia Civil de Tráfico	21 03 84
Teléfono Emergencias	061
Urgencias	59 71 37
Hospital General	59 71 00
Alcohólicos Anónimos	50 03 12
Jugadores Anónimos	636 66 26 39
Estación de Ferrocarril	902 24 02 02
Telégrafos	22 20 00
O. Reclamación Precios	59 61 11
Protección Civil	59 98 00-59 88 01
Tele Ruta (Madrid)	900 12 35 05
Teléfono de la Esperanza	52 34 34
Defensora del Pueblo de Castilla-La Mancha	967 50 10 00
Teléfono de atención a la Mujer	
Maltratada	51 16 00
Teléfono del Mayor	24 04 15
Emergencia de Gas	
Castilla-La Mancha	900 750 750
Servicio de Aguas	19 01 01
Urgencias de Aguas	619 30 00 57

Radio Taxi

Radio Taxi	52 20 02
LA RODA	
Policia Local	44 40 92
Guardia Civil	44 13 05
Ambulatorio	44 20 41
Cruz Roja	44 05 64
HELLIN	
Comisaría de Policía	30 15 16
Servicio Urgencias S.S.	30 03 63
Policia Local	30 00 00
Bomberos	30 00 80
Cruz Roja	30 08 00
ALMANSA	
Parada de Taxis	34 10 80
Bomberos	34 00 80
Hospital Ntra. Sra. Belén	34 19 80
Policia Local	31 04 65
Guardia Civil	34 00 96
Cruz Roja	34 11 90
Casa de Socorro	34 19 80
VILLARROBLEDO	
Policia Local	14 04 00
Centro de Salud	14 36 11
Guardia Civil	14 36 51
Guardia Civil	13 80 27
Bomberos	14 00 80

C/ Concepción 11, 2º A
02002 Albacete
Tel. 967 24 79 33
Coleg. nº 145

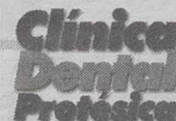

Clínica Dental Asis Ofrece los mejores

Servicios Odontológicos:

- Empaste Simple.....24 €
- Empaste Compuesto.....34 €

PRIMERA VISITA GRATUITA

LA TRIBUNA no se hace responsable de cualquier error en la publicación de números ganadores de las diversas loterías y juegos de azar. Sólo las listas oficiales correspondientes dan fe del derecho a premio.

Loterías

Once

Día	Número	Serie
Lunes, 20	73403	001
Martes, 21	68951	023
Miércoles, 22	61089	059
Jueves, 23	68623	038
Viernes, 17	02262	116
Domingo, 19	62103	032

Primitiva

Jueves, día 23
13 - 14 - 19 - 30 - 42 - 43
Comple. 29 Rein. 1

Sábado, día 18
19 - 21 - 22 - 32 - 36 - 48
Comple. 29 Rein. 2

El Gordo

Domingo, día 19
5 - 14 - 24
37 - 43 - 46
Comple. 1 Rein. 3

Bonoloto

Lunes, día 20
13 - 22 - 24 - 28 - 35 - 45
Comple. 17 Rein. 9

Martes, día 21
7 - 9 - 24 - 29 - 34 - 36
Comple. 32 Rein. 9

Miércoles, día 22
2 - 10 - 11 - 17 - 22 - 48
Comple. 19 Rein. 0

Viernes, día 17
9 - 24 - 26 - 28 - 30 - 37
Comple. 16 Rein. 8

Santoral

Nuestra Señora de la Paz, santos Francisco de Sales, Eugenio y Tirso.
Días transcurridos: 23
Días hasta finalizar el año: 342

EL SOL Y LA LUNA

El Sol sale mañana a las 07,31 y se pone a las 17,23 (H.S.).
La Luna sale mañana a las 23,15 y se pone a las 11,10 (H.S.)

GASOLEO S HIJOS de JULIO MONTOYA



VENTA DE:

GASOLEO A PARA AUTOMOCION GASOLEO B PARA USO AGRICOLA GASOLEO C PARA CALEFACCION E INDUSTRIA

Central ALBACETE
C/ CASAS IBAÑEZ, S/N
(Junto vías Renfe)

Tel. 967 21 24 20
Fax 967 52 05 94

Delegación ALMANSA
Pol. Ind. El Murgón 2ª Fase
Parcela 8

Tel. 967 31 05 79
Fax 967 31 04 84

Delegación Cuenca
MOTILLA
Fray Luis de León, 11 Bajo

Tel 969 33 23 90
Fax 969 33 50 51

e-mail: hmontoya@hmontoya.com

PUNTO DE VISTA

Mujeres empresarias



EDUARDO CANTOS

Las mujeres empresarias ya tienen una nueva casa. Esta Asociación, recientemente inauguró los locales que a partir de ahora le servirán de sede para llevar a cabo sus actividades. Al acto acudió el "todo Albacete" que representaba la vida activa de la ciudad. Las mujeres empresarias de Albacete se han incorporado a esa vida activa de la que hablamos anteriormente, con natural desparpajo y sentido de la responsabilidad. Esto lo digo sin ningún tipo de asombro, toda vez que la mujer, desde siempre ha demostrado tener un fino instinto para los negocios, y que si antes no irrumpió en el sector empresarial con más, digamos virulencia, fue porque las circunstancias se lo impidieron. Pero ahora ya está ahí reclamando la parte alícuota que le corresponde en el fortalecimiento de las economías - cuando lo hay- así como en el desarrollo de una sociedad, que ya ha aprendido a confiar en ellas, una vez que ellas ganaron la batalla de la igualdad, y el reconocimiento universal de sus valores.

Las mujeres empresarias de Albacete, desde el primer momento en que crearon su Asociación, han dispuesto de una identidad propia que las ha puesto a la vanguardia de

una lucha, que pretende hacer de sus empresas modelo de eficacia y de competitividad. Porque si bien es cierto que cada empresa es el reflejo de la personalidad del empresario o la empresaria que la dirige, el hecho de que existan Asociaciones que tienen a su cargo la defensa, la orientación y el estímulo empresarial, sirven para que esa personalidad se robustezca, e incluso afine su instinto de responsabilidad.

La eficaz labor de la Asociación a que nos venimos refiriendo, está constatada por el gran predicamento que tiene entre las mujeres que en Albacete son empresarias. Y el respeto que en general les debe la Sociedad albacetense, donde no hace tanto, ser empresaria no dejaba de ser una "chaladura", o un arrebato de corto alcance.

Yo conozco a muchas mujeres empresarias. A lo mejor resulta una casualidad, pero lo cierto y fijo es, que seguir a esas mujeres cuando despliegan una actividad, es ir con la lengua fuera. No se cansan; son pura actividad y también eficacia.

La inauguración de su nueva sede ha servido de motivo para hablar de ellas. La verdad es que motivos para estar en el candelero de la actualidad, los dan casi a diario. Las mujeres empresarias de Albacete, se han ganado a pulso el puesto que ocupan en el cuadro de honor que define a una ciudad en progreso.

EDITORIAL

Una paga polémica

Pocas veces una medida que pretende fomentar la natalidad, ha resultado tan discriminatoria con un amplio sector de población al que va dirigida la ya famosa paga de cien euros mensuales, las propias mujeres. El Gobierno de José María Aznar, que ha querido dar un paso adelante en el apoyo a la política familiar, núcleo fundamental sobre el que se asienta nuestra sociedad, se ha dejado en el tintero a un buen puñado de madres con hijos menores de tres años que, precisamente, no suelen ser las más favorecidas, las tantas veces olvidadas y denostadas amas de casa, aquéllas que tienen muy limitado el acceso al mercado laboral o están sujetas a las variables de un empleo de temporada y frecuentemente mal remunerado.

En la semana en que las mujeres trabajadoras con hijos pequeños han podido realizar los trámites necesarios en el Ministerio de Hacienda, el desconcierto y la indignación se ha extendido entre un buen número de familias albaceteñas que quedan excluidas de este beneficio, curiosamente castigadas porque no disponen de una segunda renta, o tienen contratos precarios con una cotización inferior a la exigida, como bien apuntaba ayer la Asociación Provincial de Amas de Casa, Consumidores y Usuarios de Los Llanos.

Puede tener esta medida un efecto "boomerang" sobre el Gobierno central que, por otro lado, tanto dinero está destinando en publicitar una medida acertada como ha sido la de repercutir en los pensionistas la desviación del IPC en el pasado año 2002 en este mes de enero. Tantos recursos destinados a compensar la pérdida de poder adquisitivo en nuestros jubilados, como bien dice la potente campaña publicitaria "con el esfuerzo de todos", y ahora ejecuta una medida que ofende a muchas mujeres, con el riesgo de que la paga de los cien euros termine por volverse en contra de sus promotores, a la vez que sirva de enganche electoral a quienes ya han apuntado esta carencia a su programa. Son las amas de casa tan trabajadoras como las demás, y sus hijos a su vez, son tan dignos de tener en cuenta por el Estado como los de los demás. Así de evidente.

EL ÁPOCA

Líneas de sobrevivencia



RAMÓN BELLO SERRANO

Los socialistas quieren comisiones para hablar de la guerra y hasta el presidente González se mostraba en El País, artículo del pasado sábado, indignado con el seguidismo del otro presidente, del presidente Aznar. Está muy bien pedir la comisión (Blair cruza todos los días al Parlamento) pero conviene no olvidar algunos datos de interés. Cuando la Guerra del Golfo, Felipe González cedió la base de Morón, decisiva logísticamente, para los B-52 que atacaron Bagdad. La cesión de la base no implicó condulta parlamentaria alguna. Retomando la historia de alianzas militares, España suscribió el pacto militar de la Unión Europea Occidental, sin debate parlamentario, también bajo la gobernación de González. Pocos ciudadanos saben que la Unión Europea Occidental dispone el "automatismo militar", esto es, basta el ataque a uno de los miembros de la Unión para que el resto, de pleno derecho, declare la guerra al país agresor. Como derecho y como deber. Naturalmente este automatismo no está previsto en la OTAN, donde los Estados miembros pueden optar por la colaboración, no necesariamente militar, en caso de agresión. De las muchos aciertos reseñables del presidente González no me cansaré yo de alabar su política exterior o de negocios extranjeros, por viajar a una terminología añeja, como su férrea determinación atlántica y aliadófila. Atlántica quiere decir, pues eso, OTAN. Y aliadófila, como es natural, una relación de privilegio con la república que salvó a Europa de la locura hitleriana: los Estados Unidos de Amé-

rica. Tras el Once de Septiembre, América confirmó que el gran aliado de la zona, Riad, además de ser primer productor de petróleo, alimentaba la teocracia fundamentalista y el basamento del terrorismo llamado islámico. Frente a esta perspectiva se imponía -y se impone- un nuevo equilibrio para con el petróleo, del que Bagdad es, inmediatamente detrás de Riad, máximo productor. Política tan sencilla, en beneficio del mundo libre, levanta airadas críticas, incomprensibles para mí, de un mundo abonanzado y hedónico que pretende cotas altas de bienestar y desatender, al tiempo, sus obligaciones, no sólo para con el presente, también para el futuro. La Guerra del Golfo evitó, precisamente, poner en manos de Sadam (del que Dimas Cuevas y yo guardamos un discurso enviado por la propia embajada, donde nos tildaban de funcionarios) la primogenitura del petróleo en virtud de su anexión del emirato. Hoy, perdida la causa saudí, es legítimo prevenir nuestra sobrevivencia. La diferencia entre España y Gran Bretaña está en la dación de cuentas parlamentaria. Blair dice esto mismo a las dos bancadas de diputados. Aznar, como González en su día, prefiere el unilateralismo gubernamental, algo que es reprochable, siempre y en todo caso. Lamentablemente las opiniones públicas no son capaces de armar, ideológicamente, cuatro o cinco líneas maestras, claras, de futuro, en apoyo de sus gobernantes (Blair y Aznar los más decididos, dejando a un lado a París y Berlín que, no por contrarios al conflicto, sostienen sus reservas por defender su autonomía histórica, la del eje francoalemán) que darían al mundo libre una mayor autoridad, no sólo democrática, también moral. Pero todos los libros de historia predicán la debilidad de los Estados más prósperos como apellidación triste de su bienestar.

TELA MARINERA



VALERIANO BELMONTE

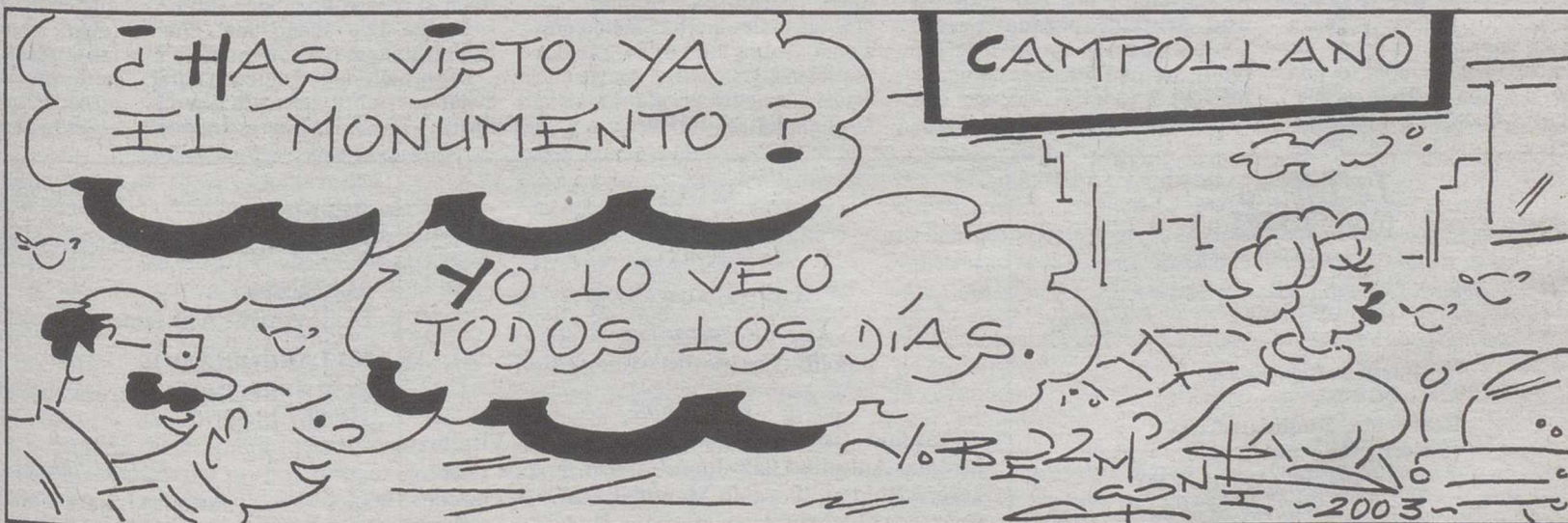

FIRMA INVITADA

La peregrinación

ÁNGEL FLORES MORALES

La fecha de los 4 días del desarrollo de la celebración de la Peregrinación a La Meca ha correspondido este año a los pasados 16 al 19 de este mes de enero. El elemento esencial de este rito ha sido, y siempre será, la reunión alrededor de la "Kaába" de fieles venidos de todas partes del mundo, por lo menos una vez en la vida, con la condición de ser hombre libre y con medios suficientes para los gastos de viaje y para que quede atendida su familia durante su ausencia. La peregrinación es colectiva y conmemora el sacrificio de Abraham, así como la marcha de su sirvienta Hagar en el desierto arábigo con su hijo Ismael. Para los musulmanes, es este último -hijo de Abraham y de Hagar- al que su padre iba a degollar y no a Isaac como para los cristianos y judíos, y aceptan, también, que fue en La Meca, y no en Jerusalén, donde Abraham preparó el sacrificio de su hijo Ismael, considerado el ascendiente de los árabes.

El peregrino de los años treinta se sorprendería en la actualidad con los cambios habidos en aquellos lugares para la realización de los actos de esta obligación religiosa, considerada como la quinta columna del Islam. Hoy día, en una gran extensión desértica, colindante con La Meca, se extiende una gran campamento con cientos de tiendas de campaña, fijadas y debidamente adecuadas, donde pueden vivir, cómodamente, medio centenar de personas en cada una.; tienen aire acondicionado y están protegidas contra el fuego con un servicio de bomberos permanente; tienen un gran complejo médico para hospitalización y atención a los pacientes; hay más de mil cocinas de campaña y los lugares necesarios para las abluciones purificadoras. Cuenta, además, con servicios de autobuses para los que no quieran exponerse, en sus desplazamientos, a los fuertes calores de aquellas tierras. Bien entendido que nada de esto es gratis, allí, todo peregrino tiene que pagar el uso de todos los servicios.

En la época del Protectorado español, a los marroquíes que por turnos anuales mandábamos a La Meca, después de reunirlos en las kabilas correspondientes, los desplazábamos en camionetas hasta Ceuta y allí embarcaban hacia Yed-da (Arabia), donde les esperaban los conductores de peregrinos hacia La Meca; todos iban con los gastos pagados por nuestro gobierno.

La Meca, ciudad caravanera, era lugar de peregrinación politeísta y una fuente anual de riquezas para los opulentos mercaderes de la ciudad. Cuando Mahoma

con sus huestes atacó y ocupó la ciudad, lo primero que hizo fue destruir en la Kaába, hasta entonces santuario pagano y objeto de peregrinación de gran número de tribus árabes de la península, los ídolos y decretar una amnistía general, quedando Arabia en gran parte bajo el manto islámico. Según datos de las Mezquita islámica de Fuengirola, "todas las mezquitas de la tierra han sido erigidas por elección del hombre, exceptuando tres: la Kaába en La Meca, la de Mahoma en Medina y la de "Al Acsa" en Jerusalén, que fue erigida, como la Kaába, por Abraham". Pero la de la Kaába es el corazón mismo de la espiritualidad del Islam, por lo que está considerada como "Imám" (dirigente) de todas las mezquitas del mundo, siendo al mismo tiempo "quibla" (orientación, dirección) de todas las plegarias. En las oraciones comunes, miles de fieles se turnan, cinco veces al día, formando gigantescas olas concéntricas alrededor de la Kaába.

La partida del peregrino, se celebra en todas partes con manifestaciones y bendiciones en la colectividad familiar. Cuando entra en el territorio sagrado, se ve inmediatamente llevado por un río de ceremonias de 4 días, que se sucederán sin interrupción: los días 7 y 8, se pone en estado de pureza con las abluciones, se viste con dos piezas de tela blanca sin coser -una para la parte superior y otra para la inferior- y se calza unas sandalias (la mujer lo hace conservando su vestimenta habitual, que cubre todo el cuerpo con excepción de la cara y las manos), da siete vueltas a la Kaába y se besa la Piedra Negra que, según cuenta Margoliuot (Islamismo, 1935), "al parecer es un conglomerado de aerolitos, de forma ovalada, de unos 18 centímetros de diámetro, empotrada en el muro NE. de la Kaába y a una altura de metro y medio y que, según la tradición árabe, es una piedra preciosa traída del Paraíso por el arcángel Gabriel"; después reza en la llamada "estación de Abraham" -especie de garita donde está impresa la huella del pie de Abraham- y bebe agua de la fuente de Zamzam -"fuente que surgió de la tierra para que bebiese Ismael y su madre, perdidos en el desierto", después realiza 7 marchas rápidas entre las colinas de Safa y Márua.

El día 9, se hace una estación en el monte Arafat -según la leyenda en este lugar es donde Adam habría encontrado a Eva después de la expulsión del Paraíso-, se procede a un examen de conciencia con la siguiente invocación: "¡Heme aquí, mi Señor, heme aquí!". Este rito se considera como una entrevista personal entre el creyente

y Dios.

El día 10, se empieza rezando una oración, después se va a Mina para tirar 7 guijarros contra una columna de piedra, símbolo de las tentaciones del diablo, y lapida a "Iblis" (el Diablo, ángel rebelde que desobedeció a Dios); es el rito de la lapidación. Ese mismo día 10, se procede al sacrificio de un animal, para conmemorar el gesto de Abraham; esta conmemoración recibe el nombre de "Aaid al Adhá", (Fiesta del Sacrificio), o "Aaid al Quebir" (Fiesta Grande) y, popularmente en Marruecos, "Aaid el Háuli" (Fiesta del Carnero). Esta fiesta se celebra, en el mismo momento, en el conjunto del mundo musulmán -sacrificando un carnero, un camello o una vaca, según el país- y es considerada como un acto de purificación, de afirmación de la fe y de estrechamiento de lazos entre los musulmanes de todo el mundo.

La peregrinación a La Meca es el anhelo de todo buen musulmán; al que hace esa piadosa visita a los Santos Lugares del Islam, es llamado "hach" (peregrino), título que antepone, durante toda su vida, a su nombre; por ej. "El Hach Mohamed (...)", excepto si es "cherif" (descendiente del Profeta), en cuyo caso, como este título tiene mucha más categoría que el de "hach", se le antepone el Sidi; por ej. Sidi el Hach Mohamed (...)

En Rabat, en los años treinta, era corriente que, en las fechas de la Peregrinación, en una gran extensión de terreno adecuada para el oficio religioso de los viernes, denominada "mesal-la", y cercana a su palacio, el Sultán, después de la oración del día del Sacrificio, degollase el mismo dos carneros, que inmediatamente eran llevados a la ciudad, uno a la casa del "cadi" (juez) y el otro al palacio imperial, donde tenían que llegar antes de expirar, pues según la tradición esa condición -llegar vivos- era necesaria para que el año fuese bueno para todos. Y si así sucedía -casi siempre- el bullicio, los gritos y manifestaciones de alegría se extendían por toda la ciudad.

Una vez finalizados los oficios en La Meca, lo que corona el final de la Peregrinación, se recomienda, pues no es obligatorio, una visita a Medina -lugar de refugio del Profeta y de los primeros musulmanes- donde rezará ante la tumba del Profeta, lo hará después ante la de Abu Baker y terminará orando ante la de Umar, los tres primeros califas del Islam. Y el creyente, con su prestigioso título de "hach", regresará a su país donde será admirado, respetado y besarán su mano como a un santón.

Premio África de Periodismo

El nuevo dardo en la palabra

MARÍA ANUNCIACIÓN FERNÁNDEZ ANTÓN

¿Será verdad que las palabras duelen? ¿En sí mismas y no sólo al arrojárnoslas a la cara? Que las palabras conforman el pensamiento, nadie lo duda ya hoy, y que lo desarrollan al mismo tiempo que sirven para formularlo, es un hecho fuera de toda discusión. Este viaje de ida y vuelta de las palabras de la lengua al cerebro y viceversa tiene como consecuencia, por poner un ejemplo burdo, el hecho probado de que, al mismo tiempo que uno se desahoga diciendo "tacos", se carga de agresividad y se degrada íntimamente al hacerlo. Y hasta es posible incluso que el hecho vaya más lejos todavía y que a fuerza de cubrir de improperios una ciudad, por ejemplo, o una comida, o a una persona, acabemos convirtiéndola en un basure-

ro. Por lo menos en nuestro basurero personal. Ni que decir tiene que todo esto se podría matizar y me llevaría muy lejos de la intención de este artículo, pero es sabido que un buen crítico puede elevar la categoría de una obra y al contrario. Y que si degradamos el lenguaje, estamos degradando nuestra mente y por ende las realidades todas a que nos referimos. Si será importante el buen uso que se dé a las palabras, único hecho -me refiero al lenguaje articulado- que, por otra parte y salvo excepciones, nos diferencia del mundo animal.

Pero yo quería hablar de Lázaro Carreter y por eso titulé así este artículo, porque Lázaro Carreter, para quien "un lenguaje pobre refleja un pensamiento más pobre todavía", dice que con sus dardos quiere darnos donde

más nos duele, en las palabras. Por eso digo yo que dolerán. Nos da en la palabra, así dice, para que nos duela, y por eso titula su nuevo libro "El nuevo dardo en la palabra". Porque ya ha habido otros "dardos", que, por cierto, dice que no han servido de nada, y que por eso tiene que seguir lanzándolos a sus ochenta años (¡la vitalidad que da el buen uso de la lengua!) con un nuevo libro. Lo edita Aguilar, cuesta 17'50 euros y en sus 250 páginas pasa revista a los cuatro años que van desde el 1999 al 2002 sin dejar títere con cabeza.

Según este catedrático, académico, periodista, dramaturgo, etc., las malas hierbas siguen creciendo, sobre todo en los medios audiovisuales. Pero aparte de éstos, a quienes podría disculpar la inmediatez del directo y la

imposibilidad de volver atrás para rectificar, el peligro mayor que se cierne sobre todos nosotros es la pretendida naturalidad que da el plebeyismo en el habla, lo que lleva aparejado un uso más y más vulgar cada día de la lengua. Y esto entre los jóvenes es fatal. Se anima implícitamente a la ministra a que lleve adelante una mejora de la calidad de la enseñanza, se incide en la lectura como base inexcusable para el buen hablar y sobre todo para el buen escribir. Sin embargo los mensajes abreviados y mutilados de los jóvenes a través del móvil, asómbrense modernos: Nada, eso no interfiere en el desarrollo y buen uso de la lengua. Pues menos mal. Que hablen aunque sea con retales.

¿Qué método recomienda para evitar caer en los errores que él fustiga? La duda. Imprescindible

para quien habla en público. Preguntarse a cada momento y consultar diccionarios y lo que haga falta. O sea que vamos a Descartes y a Pascal y Cañas pensantes, que es lo que cada vez somos menos. Pero entonces, ¿estaremos todos muertos de miedo sin atrevernos a abrir la boca de tanta duda metódica? De eso nada -concluye el maestro-, quedan todos ustos de Santa Teresa en su centenario dije que era "la testera de Dios".

La modestia de un sabio, algo muy consolador para los humildes: Seguimos siendo los que más cuidamos la lengua (claro, es nuestro único patrimonio), mientras que los poderosos la desprecian en aras de esa ansiada espontaneidad con la que quieren parecérseos.

La Tribuna de Albacete

www.latribunadealbacete.es

Año XX Depósito Legal: AB-752-1984

EDITA: PUBALSA

(Publicaciones de Albacete, S.A.)

Directora de publicidad

Maribel López-Vera Chapín

Redacción, administración, suscripción y publicidad:

Paseo de la Cuba, 14. (Apartado 369)

Teléfono: 967 19 10 00.

Fax administración: 967 24 03 86.

Fax redacción: 967 21 12 75.

Email: redaccion@latribunadealbacete.es

Director

Dimas Cuevas Cuerda

Subdirector

Carlos Zuloaga López

Redactor Jefe

Adolfo Giménez Martínez-Falero

Redacción:

Antonio Córdoba, Julia Núñez-Polo, Virgilio Molina, Antonio Díaz, Juan Carrizo, Esther Pérez, Teresa Roldán, Ibernalo Mendivil, Pedro J. García, Cristóbal Guzmán, Irene Soriano. Redactor gráfico: Jesús Moreno.

Delegaciones:

HELLIN:

DELEGADO: Angel Romero García. Tlf: 967 54 32 22

ALMANSA:

DELEGADO: Luis Bonete Piqueras. Tlf: 967 31 80 37

VILLARROBLEDO:

CORRESPONSAL: Teresa Jiménez Parra
Tlf: 967 13 80 70

Talleres:

Jefe de Talleres

Antonio Lajara Caballero

Planta de impresión: Polígono Campollano. C/D, Nº 1. Teléfonos: 967 21 30 92

Sugiriendo al alcalde que abra el grifo del Júcar si quiere un agua mejor

El Ministerio pide informes que justifiquen la planta de ósmosis

Ante el convencimiento del alcalde sobre la necesidad de construir una planta de ósmosis para tratar el agua del Júcar, el Ministerio de Medio Ambiente ha decidido dar por cerrado el debate, manifestando su deseo de conocer los informes y argumentos que empujan al alcalde a defender su idea "a capa y espada".

□ ESTER PEREZ

El alcalde de Albacete, Manuel Pérez Castell, dio ayer a conocer la carta que le envió hace unos días el secretario de Estado de Aguas y Costas, Pascual Fernández, en la que, tras dejar claro que el Ministerio de Medio Ambiente no considera necesaria la planta de ósmosis por entender que el coste de la desalinización sería desproporcionado en relación al escaso beneficio de mejora de la calidad del agua", le pide que manifieste su predisposición a analizar el tema con detalle, previamente a su aprobación por el debate.

Para ello, el secretario de Estado solicitaba al alcalde de Albacete en su carta que le remitiera todos los estudios técnicos y económicos que justifican la construcción de la infraestructura en cuestión, así como los ejemplos de otras ciudades españolas, o de otros países del mundo, en los que, tras un agua con condiciones de calidad similar a las del río Júcar, utilicen desalinizadoras.

La petición del Ministerio fue atendida de manera inmediata por el alcalde, que al día siguiente le envió los informes técnicos y resultados analíticos de los que queda constancia de la excesiva concentración, por encima de los parámetros legales, de sulfatos y la alta dureza que tiene el agua del Júcar, aunque el alcalde no mencionó ayer nada de los ejemplos que también le solici-

Manuel Pérez Castell indicó que confía en poder mantener una reunión con el secretario de Estado de Aguas, volviendo a repetir una vez más que la obra realizada para poder abastecer Albacete de agua del Júcar asegura la cantidad, pero no garantiza la calidad. "un hecho que no es admisible teniendo en cuenta que se trata de un agua que nos corresponde y de una obra que llevamos esperando más de treinta años y que ha supuesto una inversión de 5.000 millo-



El alcalde de Albacete, Manuel Pérez Castell, momentos antes de la rueda de prensa.

nes de pesetas".

Por su parte, el secretario de Estado de Aguas, Pascual Fernández, recomienda al alcalde de Albacete que "si de verdad estás preocupado por la calidad del agua que beben los ciudadanos de Albacete es evidente cómo debes actuar. El agua que ya tiene disponible el Ayuntamiento de Albacete procedente del Júcar es de muchísima mejor calidad que la de los pozos que actualmente abastecen la ciudad".

Añade Pascual Fernández en su carta que "son muchas las ciudades españolas que tienen un agua de peor calidad que la del río Júcar y no se plantean la construcción de desalinizadoras, no porque sus alcaldes no se preocupen de la salud de sus ciudadanos, sino precisamente por lo contrario, porque no hay ningún problema de salud asociado al abastecimiento y por el escaso beneficio y la elevada repercusión que tendría en la tarifa".

La falta de suelo obedece a las complicaciones de las reparcelaciones

Respondiendo a las críticas del Grupo Popular por la falta de suelo en Albacete y el encarecimiento de la vivienda que ello ha supuesto, el alcalde de Albacete, explicó ayer que el motivo por el que los nuevos sectores del PGOU están tardando tanto tiempo en empezar a desarrollarse hay que buscarlo en la propiedad del suelo, ya que "al estar distribuida entre muchos propietarios es más complicado alcanzar un acuerdo a la hora de hacer la reparcelación, y esto es lo que está provocando que los proyectos definitivos se lleven hasta dos años".

No obstante, el alcalde ase-

guró que aproximadamente para el próximo mes de mayo Albacete estará en condiciones para que se construyan hasta 22.000 viviendas.

Pérez Castell negó que se haya producido un parón en la construcción, afirmando que en los últimos tres años se ha construido más que en los diez años anteriores, del mismo modo que rechazó las acusaciones sobre el incremento que ha experimentado el precio de la vivienda en Albacete, para lo cual comparó la subida de nuestra ciudad con la que han registrado otras de Castilla-La Mancha, en las que, por cierto, "gobierna el PP".

El alcalde dice que la terminal civil estará operativa este verano tras dar el visto bueno al campo de vuelo

El alcalde cree que este verano podrán iniciarse los vuelos desde la terminal civil provisional que está construyendo AENA en la Base Aérea de Los Llanos, porque el proyecto se está acometiendo con agilidad y porque ya hay tres operadores que han manifestado su interés en realizar vuelos.

Así lo manifestó después de que la Comisión de Gobierno del Ayuntamiento diera ayer el visto bueno al proyecto del campo de vuelo remitido por AENA, y en el que se recogen las obras necesarias (balizamientos, canalizaciones, drenaje..) para acondicionar el entorno de la carpa que acogerá la terminal civil provisional.

Sobre cuáles podrían ser los destinos de esos primeros vuelos, el alcalde señaló que los operadores han manifestado interés por Barcelona, proponiendo un vuelo regular a la semana, y por las islas Baleares.

Manuel Pérez Castell comentó que es difícil todavía establecer qué demanda pueden tener los vuelos, si bien precisó que ya hay un estudio en el que se confirma la viabilidad del proyecto, recordando que "cuando se puso en marcha el Intercity empezó con un sólo vagón y con el tiempo se convirtió en el tren más rentable de la historia".

BIENESTAR

En relación al informe publicado por La Caixa, en el que Castilla-La Mancha, y por tanto también Albacete, no sale muy bien parada en lo que a nivel de bienestar se refiere, el alcalde indicó que "a Castilla-La Mancha, históricamente es una comunidad a la que nadie le ha regalado nunca nada, y es pobre en comparación con el conjunto del país. Sin embargo, en los últimos años ha experimentado un cambio notable y la prueba de ello es que antes la gente se iba de Albacete para labrarse un porvenir y ahora recibimos a personas de fuera".

Ubicado frente a ADECA fue descubierto por Sánchez-Flor y Pérez Castell

Campollano recuerda con un busto a su "padre", Angel García

□ I.M.

El alcalde de Albacete, Manuel Pérez Castell, y el presidente de la Asociación de Empresarios de Campollano, Miguel Sánchez-Flor, inauguraron ayer el monumento (un busto moldeado por el escultor albaceteño Agustín Lozano) con el que esta Asociación rinde tributo al hombre, que gracias a sus ideas visionarias, creó Campollano: Angel García Cuesta.

Según recordó el presidente de ADECA, Miguel Sánchez-Flor, han pasado ya 34 años desde que el Ministerio de la Vivienda aprobó la actuación para crear un Polígono Industrial en Albacete; un proyecto popular liderado por Angel García y con el que se pretendía, en palabras de Sánchez-Flor, poner freno a la emigración que en los años 70 "amenazaba con dejar vacía la provincia".

VANGUARDIA

"Adelantado a su época, este emprendedor hizo posible que una iniciativa inviable para muchos escépticos, saliese adelante y fuese la realidad que hoy conocemos, o lo que es lo mismo, un Polígono que avanza y que ve como el resto de infraestructuras (Palacio de Congresos, Ciudad de Transporte, ampliación y redes de nuevas tecnologías) le ponen a la vanguardia de los complejos industriales no sólo de España sino de Europa", continuó explicando el presidente de ADECA en su intervención.

De la personalidad de Angel García destacó tanto su fortaleza como su entereza, generosidad, transparencia y claridad de ideas, asegurando igualmente que "tenía talento y corazón a partes iguales y se alzó contra la injusticia y el olvido en que el Gobierno de aquella época sumió a Albacete".

Angel García Cuesta, tal y como apuntó en otro momento de su intervención Miguel Sánchez-Flor, "nos dejó en junio del 2001, a los 78 años. Sin embargo, su figura siempre estará entre nosotros como un ejemplo a seguir por las generaciones venideras. Y es por este motivo y por otros por lo que los empresarios hemos querido dar un merecido reconocimiento a este albacetense ilustre".

Tras Sánchez-Flor, tomó la palabra el primer edil albaceteño, Manuel Pérez Castell, quien dedicó sus primeras palabras a agradecer a los empresarios de Campollano su participación en este "cálido



Al acto, además de políticos y empresarios, asistió la viuda y familiares de Angel García. J.M.



El busto, obra del escultor Agustín Lozano, está situado a la entrada de la sede de ADECA.

homenaje a un creador".

Asimismo, aseguró que era "de obligado cumplimiento que en nombre de la ciudad de Albacete agradezca, por una parte, el profundo conocimiento que de esta tierra tuvo un hombre, que nacido en Mahora, se enamoró de la capital, y por otro, su afán para que nuestra gente viviese mejor, poniéndoles a su servicio un polígono".

Terminados los discursos se procedió al descubrimiento del busto y a la posterior entrega a la viuda de Angel García, María del Campo, de un ramo de flores.

"Con este gesto, mi tío permanecerá siempre en el lugar que más quería"

Por parte de la familia del homenajeado se dirigió a los asistentes, Concepción Rodríguez García, sobrina de Angel García. Visiblemente emocionada dio las gracias, entre otros, a ADECA por que "con este gesto, mi tío permanecerá siempre en el lugar de Albacete que más quería, Campollano".

"Mi tío siempre decía que su Campollano no era el de la primera sino el de todas las piedras que quedan por poner, y que ustedes, trabajadores y empresarios ponen todos los días", apuntó.

Inventor del Polígono

García Cuesta era el delegado provincial de los Sindicatos de Albacete cuando "ideó" el proyecto de crear un zona industrial en ciudad motivado, según sus propias palabras, por "la actitud del pueblo de Albacete, que no se resigna a ser una parcela deprimida de España. Albacete quiere puede despegar de su secular inmovilismo y para ello cuenta en primer lugar con la voluntad de sus gentes".

Su "gran baza", dijo ADECA en un comunicado a la prensa, fue el de poder mostrar a los empresarios y a los trabajadores a favor de una causa común: labrar un futuro digno para Albacete.

El 16 de julio del 68 se firmaron las bases de la Agrupación Sindical de Propietarios Urbanizadores, al tiempo que los albaceteños dieron mucho o lo que tenían en mente de esta idea. Todo este empeño se vio recompensado el 27 de febrero de 1971, fecha en que se puso la primera piedra de la sede de la Asociación Mixta de Compensación (actual sede de la Fundación Campollano). Rodolfo Martínez Villa, secretario general de la organización sindical, fue jefe de la ceremonia.

INAUGURACIÓN

En 1973, fase crucial para el desarrollo de Campollano, Angel García Cuesta fue sustituido como delegado provincial de los Sindicatos en Albacete pero "el trabajo duro ya estaba hecho para que el 30 mayo de 1974, los entonces Príncipes de España, Don Juan Carlos y Doña Sofía, inauguraran el Polígono en un acto multitudinario", apunta ADECA.

García Cuesta fue, en definitiva, la cabeza visible de los hombres y mujeres que iniciaron lo que hoy en día es uno de los mejores polígonos de nuestro país. Pero no sólo eso, también fue uno de los albacetenses más relevantes del siglo XX, ya que también impulsó, entre otros proyectos, una red de cooperativas y la red de Cajas Rurales.

Este busto, ubicado enfrente de las instalaciones de ADECA, no es el único homenaje que Campollano ha dedicado a su "padre". Ya en el 98, siendo presidente José Luis García Navarro, se le dio otro reconocimiento estando aún vivo García Cuesta.

Para evitar a los enfermos desplazamientos para recibir tratamiento

El PP propone que se solicite la creación de una Unidad Oncológica Infantil

□ E.P.

Haciéndose eco de la permanente reivindicación de Afación (Asociación de Familiares de Niños Oncológicos) y apoyándose en la existencia de profesionales, el Grupo Popular presentó ayer una moción en la que propone al Pleno del Ayuntamiento que solicite al ESCAM la creación de una Unidad Oncológica Infantil en el Hospital Clínico Universitario de Albacete.

La necesidad de esta Unidad está más que justificada, en opinión del concejal popular, Lorenzo Boira, quien señaló que el área de salud que atiende el Hospital Universitario de Albacete abarca a unos 70.000 niños entre 0 y 14 años, lo que supone que, en base a la prevalencia del cáncer, al cabo del año se diagnostican entre 7 y 15 nuevos casos de enfermedad oncológica.

Ampliando los datos orientados sobre la incidencia de la enfermedad en nuestra provincia, Lorenzo Boira continuó diciendo que desde enero de 1995 hasta diciembre de 2001 se ha diagnosticado a 71 pacientes (45 niños y 26 niñas) en algún proceso oncológico: leucemia (24), tumores del sistema nervioso (16), linfoma (8), tumores de partes blandas (8) y otros procesos tumorales



Lorenzo Boira presentó el contenido de la moción sobre la Unidad Oncológica Infantil. A.P.

(resto).

Pero no son los números lo que más importa, sino la tragedia que supone para cualquier familia el que a alguno de sus hijos se le diagnostique un cáncer, ya que al sufrimiento que ello supone hay que sumar el peregrinaje por distintas comunidades autónomas al que se

ven obligadas para que su hijo reciba tratamiento y le hagan el seguimiento de la enfermedad.

Lorenzo Boira comentó que con la puesta en marcha de la Unidad Onco-Hematológica Infantil del Servicio de Pediatría se daría cobertura a los niños y niñas en las distintas

etapas de su asistencia, desde el diagnóstico hasta el tratamiento y el seguimiento posterior.

REDUCIR DESPLAZAMIENTOS

“Está claro que hay cosas que en Albacete no se van a

poder hacer, como por ejemplo un trasplante de médula ósea, pero hay otras muchas que sí, con lo que se evitaría a las familias y al enfermo desplazamientos continuos, contribuyendo de esta manera a mejorar su calidad de vida”.

El concejal añadió al respecto que “no nos podemos imaginar el trastorno que supone para las familias tener que estar realizando viajes cada cierto tiempo, no sólo porque tienen que pedir permiso en el trabajo, sino también por las consecuencias que tiene para el propio niño enfermo, ya que es obvio que donde más arropado se encuentre siempre es en su ciudad, donde está toda su familia”.

Lorenzo Boira aseguró que en Albacete hay profesionales que están haciendo un trabajo insuperable, pero reconoció al mismo tiempo que faltan medios humanos, ya que los equipos tienen que ser multidisciplinarios.

Por último, el autor de la moción expresó su confianza en que cuente con el respaldo de los otros grupos políticos del Ayuntamiento de Albacete, señalando que le consta que la Administración está por la labor, pero que “está buscando un catalizador para dar el impulso definitivo a este proyecto”.

IU precisa que las políticas sociales para mayores del PSOE también favorecen los negocios privados

□ E.P.

Aunque en los próximos meses se va a oír mucho hablar de todo lo que se está haciendo en materia de mayores, IU quiso hacer ayer una actualización y es que “las políticas para mayores de las que tanto presume el PSOE, no son tan sociales, porque lo que realmente se está haciendo es favorecer a empresas cuyos negocios están orientados al colectivo de las personas mayores”, señaló la concejala Rosario Gualda.

Esta precisión la hizo al hilo de las últimas declaraciones realizadas por el alcalde de Albacete, en las que aseguró que están en marcha en Albacete cuatro residencias para



Rosario Gualda, concejala de Izquierda Unida. ARTURO PEREZ

personas mayores, olvidándose de decir que una de ellas la llevará a cabo la iniciativa priva-

da, y que al parecer, será de lujo, y el resto se harán mediante el sistema alemán,

sin que de momento se conozca cómo se van a gestionar, indicó la concejala de IU.

En relación a la última residencia que fue anunciada por el alcalde, y que se construirá donde se encontraba el restaurante Los Alamos, Rosario Gualda explicó que el Ayuntamiento ha declarado de singular interés el proyecto para poder recalificar el suelo como urbanizable no programado, ya que si no no sería posible construir una residencia en ese lugar.

Sin embargo, pese a que esta decisión municipal permitirá poner en marcha un negocio privado, la cesión que recibirá el Ayuntamiento no llega al 10%, señalando la concejala de IU que de los 2.265 metros

cuadrados que cederán, 1.320 serán en terreno y el resto mediante una compensación económica. Pero además, de los 4.749.300 euros a los que asciende la inversión, la empresa recibirá una subvención de 712.710 euros.

Por este motivo el Grupo municipal de IU no entiende el esfuerzo que va a hacer la Administración para que se construya una residencia que “no sabemos cómo se va a gestionar, y para quién está pensada”.

Siguiendo con los temas sociales, IU criticó que el Ayuntamiento haya cargado en los recibos de los inquilinos de las viviendas de Las 600 el importe del seguro de incendios.

El presidente del BSCH presentó con Bono el informe

Emilio Botín destaca el crecimiento de la economía en nuestra región

□ MARTA BARCENILLA

«Durante el presente año 2003, Castilla-La Mancha seguirá creciendo previsiblemente por encima de la media nacional, del mismo modo que ha logrado mantener su dinamismo durante el pasado año, a pesar de la desaceleración económica generalizada que se produjo en este periodo». Así habló ayer, en el Palacio de Fuensalida de Toledo, el presidente del Banco Santander Central Hispano (BSCH), Emilio Botín, quien junto al presidente de Castilla-La Mancha, José Bono, presentó el número uno del nuevo boletín informativo «La economía de Castilla-La Mancha» que esta entidad financiera va a publicar trimestralmente para ofrecer un análisis de la coyuntura de la región.

Emilio Botín incidió también en «el gran potencial de crecimiento y desarrollo que tiene esta región», matizando que, tal y como se informa en la nueva publicación del BSCH, «Castilla-La Mancha creció de media en torno al 2,3% durante el pasado año 2002, unas 4 décimas por encima de la media nacional y precisamente en un periodo en el que se ha producido una desaceleración económica generalizada».

«La economía de Castilla-La Mancha» es una publicación que utiliza para su análisis de la evolución regional un indicador elaborado por el Servicio de Estudios Santander Central Hispano, ante la falta de datos trimestrales del PIB detallado por comunidades autónomas, según manifestó el responsable de la citada entidad financiera.

«Hoy avanzamos un paso más en la relación que existe entre Castilla-La Mancha y el BSCH y presentamos un boletín que elaborará el Banco Santander, con la colaboración de la Consejería de Economía. El objetivo de esta publicación económica es ofrecer una visión generalizada de la economía internacional y española y uno más detallado de la de esta región, que esperamos que sea de gran utilidad para nuestro público objetivo y una muestra de nuestro compromiso y de nuestra apuesta por la región», añadió Botín.

En este primer número del boletín el BSCH realiza un estudio minucioso por sectores sobre la evolución reciente y las perspectivas que ofrece la economía de la región, destacando que el Indicador de Actividad del BSCH «refleja altas tasas de crecimiento de la actividad de CLM (2,8%) a comienzos del cuarto trimestre



El presidente del Santander Central Hispano, Emilio Botín, ayer con José Bono en Toledo.

de 2002».

Junto al «rigor de la Hacienda regional» o el «buen clima de acuerdo social de Castilla-La Mancha», el presidente del BSCH hizo un énfasis muy especial en señalar la buena coyuntura de la economía de esta comunidad, como a su juicio demuestra «el alto grado de aceptación que encontró en los mercados financieros internacionales la emisión de Deuda Pública de la región a finales del pasado año 2002», agregó Botín.

Botín afirmó también que «el que se pudieran colocar 100 millones de euros de la emisión de Deuda Pública de Castilla-La Mancha en el euromercado, y que hubiera peticiones cinco veces por encima de lo emitido, revela la importancia que dan los mercados internacionales a esta región».

El presidente del BSCH añadió que, ante los buenos resultados obtenidos, los responsables económicos internacionales justificaron su admisión por «el potencial desarrollo económico, el rigor en la gestión de la hacienda regional y el clima de acuerdo social que se ha conseguido en la región. En esta tierra hay menos conflictos laborales que en ningún otro sitio de España, por su estabilidad política y porque tiene una deuda per capita la más baja del país».

Para finalizar, José Bono alabó la labor de los emprendedores que se arriesgan y crean riqueza e insistió en que «esta tierra sabe que su futuro depende no de lo que nos regalan, sino de lo que somos capaces de hacer».



El informe destaca el crecimiento continuado de la región.

Críticas de Bono al informe publicado por la Caixa

El presidente de Castilla-La Mancha, José Bono, en el transcurso del acto, explicó ayer en la presentación de la nueva publicación económica y refiriéndose al informe publicado por la Caixa que tanta polvareda ha levantado en diversos estamentos, que «mientras el Banco Santander Central Hispano apostó por apoyar a Castilla-La Mancha en su emisión de Deuda Pública en los mercados europeos, hubo otras entidades, que hacen informes cuando más valiera que se informaran de ellos mismos, que rechazaron aceptar nuestra Deuda».

UGT denuncia que los docentes de la Universidad no reciben los complementos que les corresponden

□ MARTA CANS

La Federación de Trabajadores de la Enseñanza (FETE) de UGT en Castilla-La Mancha reclamó ayer a la Universidad regional el pago del complemento de calidad docente a los profesores funcionarios según este sindicato, debe haber recibido en diciembre no tienen la seguridad de venga incluido en sus nóminas de enero.

La secretaria general de FETE-UGT en Castilla-La Mancha, Maribel Loranca, responsabilizó a los vicerrectores de Profesorado y de Organización Académica del «incumplimiento flagrante» del acuerdo por el que la Universidad comprometió a abonar el complemento de calidad.

Loranca anunció que FETE-UGT pedirá la intervención del rector, Luis Arroyo, y del secretario de Educación y Cultura, José Valverde, si fuera necesario para que expliquen por qué se han pagado las cantidades adeudadas.

Criticó que el pago a los profesores se ha tenido que hacer siempre previa demanda de UGT, y añadió que si el tema no se soluciona, los profesores deberán hacer reclamación al rector.

Por otro lado, FETE reclamó a la Consejería de Educación un complemento de equidad para todos los trabajadores de la Administración y Servicios de la Universidad de Castilla-La Mancha.

Loranca denunció también que el 50 por ciento de los profesores está contratado y presenta una situación precaria que, a partir de la aprobación de la Ley Orgánica de Universidades, «se ha agravado».

Explicó que la nueva definición de nuevas figuras contractuales cuya norma debería haber sido negociada con los representantes de los trabajadores.

Aunque reconoció que se escuchó la voz de los sindicatos al elaborar el Decreto sobre Régimen de Personal Docente e Investigador, trató, FETE exige una verdadera negociación con representantes legítimos de los trabajadores.

Por ello, apuntó la necesidad de un marco normativo para arbitrar la situación de estos trabajadores, que a su juicio precisa de la constitución de la Mesa Sectorial de la Universidad.

Y recordó que el compromiso para crear esta Mesa del 27 de septiembre pasado, fecha en la que la Comisión Ejecutiva Regional de FETE-UGT se reunió con el secretario Valverde, quien se comprometió a la puesta en marcha de este órgano.

de 100 CV a 180 CV. Emisión CO₂ (g/km): de 143 a 228. Consumo medio (l/100 km): de 5,3 a 9,5.

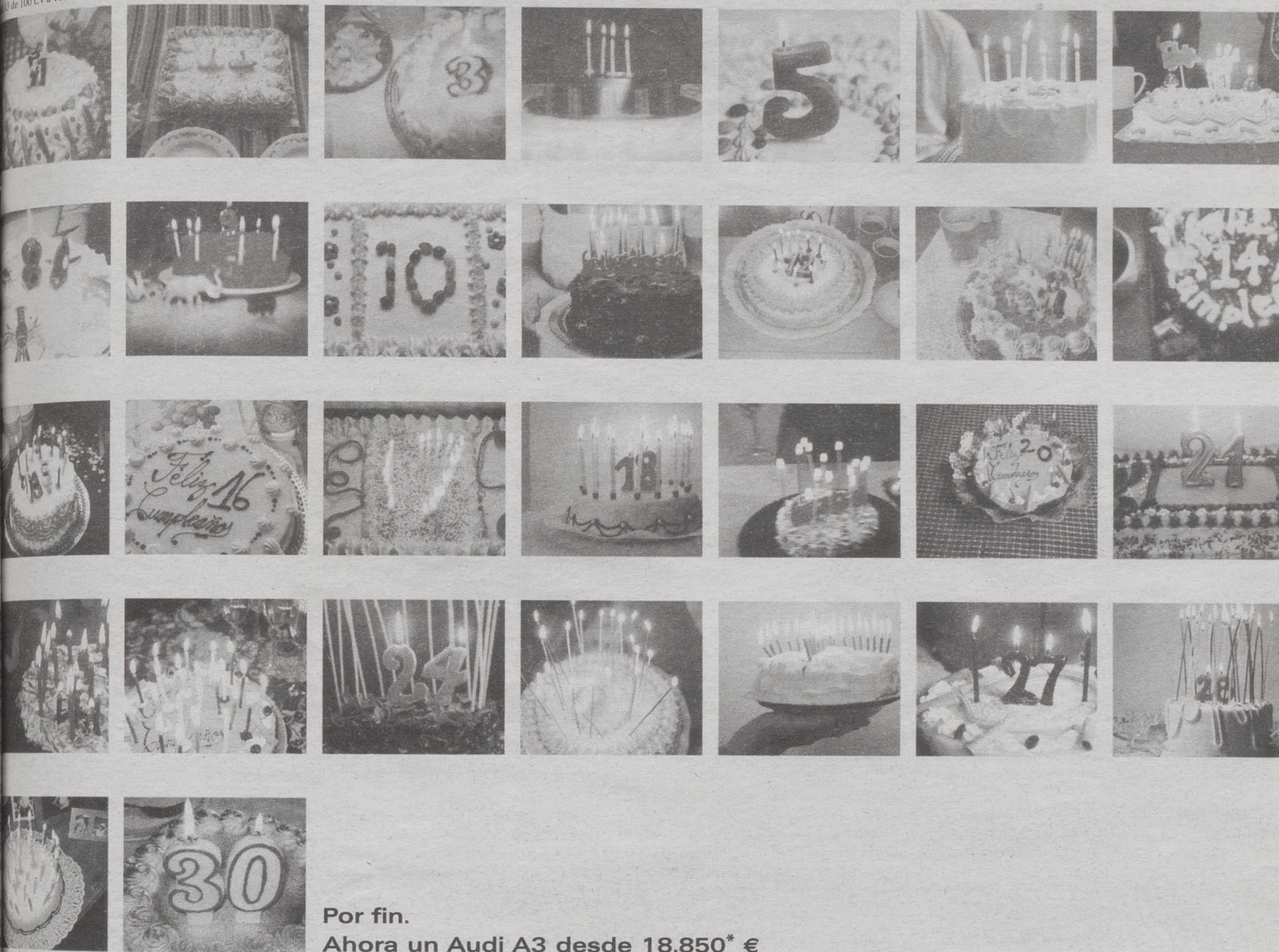

Por fin.
Ahora un Audi A3 desde 18.850* €

Llevas toda la vida deseando lo mismo y, por fin, se ha hecho realidad. Ya puedes sentarte al volante de un Audi A3 y descubrir un mundo de emociones nuevas en la carretera. Porque ahora te lo ofrecemos aún más equipado y a un precio muy interesante. Prepárate a disfrutar de un Audi A3 con climatizador, llantas de aleación, computadora de a bordo, equipo de sonido Chorus/Concert, ESP, ASR y alarma antirrobo. Esta vez sí. Ya no tienes que desearlo más. Ya puede ser tuyo.

* PVP recomendado en Península y Baleares (IVA e impuesto de matriculación incluidos).



Wagen Motors, S.A.
Bellín, 21
Tel. 967 50 83 39
02002 Albacete

Por su crítica a la propuesta de Suárez Illana de la segunda vivienda

El PP acusa a Bono de "abandonar" el mundo rural

□ T.R.

El portavoz del Partido Popular de Albacete, Juan Modesto Cebrián, criticó ayer en rueda de prensa al presidente castellano-manchego por "la situación de castigo y abandono a que viene sometiendo al mundo rural".

Cebrián se refirió a las recientes descalificaciones de Bono a la propuesta realizada por el candidato del PP a la Presidencia de la Junta, Adolfo Suárez Illana, de apoyar e incentivar desde la Administración la segunda vivienda, para favorecer el desarrollo rural de nuestros pueblos, señalando que "veinte años de envejecimiento político y lejanía de los problemas reales de la gente, le está ocasionando una evidente miopía política. El presidente Bono está desarrollando una política de gestos, de frases, de titulares, de chistes... pero nin-

guna de soluciones efectivas para sacarnos de la cola en bienestar social, donde nos encontramos desde hace 20 años que está gobernando esta región".

En este sentido, el portavoz del PP señaló que su partido aboga por la necesidad de un desarrollo rural que evite que nuestros pueblos desaparezcan, "abandonados por sus gentes".

Es por ello, que según detalló Cebrián "uno de los ejes del programa para el desarrollo rural con el que el PP pretende desde el Gobierno luchar contra el despoblamiento y el abandono de nuestros pueblos, lo constituye el conjunto de propuestas de apoyo a la vivienda".

A este respecto, los populares preguntan a Bono por qué es malo incentivar la construcción de viviendas nuevas o la rehabilitación de las que ya existen en los pueblos.

También Cebrián se pregunta si es malo que se le preste una especial atención en las políticas de desarrollo rural a aquellos colectivos que se encuentran en búsqueda de su primera vivienda, o que se incentive la mejora de las condiciones de habitabilidad de las viviendas en el medio rural con ayudas dirigidas a los colectivos menos favorecidos económicamente.

En opinión del PP "Bono ha abandonado el mundo rural. Ya no le importan ni sus pueblos ni sus gentes, porque tan sólo los ve como réditos electorales irrelevantes".

Cuando además, recuerda Juan Modesto Cebrián que algunas comarcas de Castilla-La Mancha, en la provincia de Guadalajara y en el norte de la provincia de Cuenca, tienen una de las tasas de población por kilómetro cuadrado más baja de toda Europa.



El portavoz del PP, Juan Modesto Cebrián, criticó a Bono.

Por ello, Cebrián insiste en que "es necesario por tanto adoptar medidas creativas e imaginativas que favorezcan la consolidación de los pueblos, y medidas como la de incentivar la segunda residencia en los municipios amenazados de despoblamiento es una propuesta razonable. Con ella, los ayuntamientos aumentamos los ingresos, consolidamos los servicios municipales, en suma, se dignifica la vida de los pueblos".

Lotería Nacional		SORTEO DEL JUEVES		SORTEO		7		03		SORTEO DEL DÍA 23 DE ENERO DE 2003															
Seis series de 100.000 billetes cada una										Lista acumulada de las cantidades que han correspondido a cada una de las seis series de los números premiados, clasificados por su cifra final															
Estos premios podrán cobrarse hasta el día 23 de abril de 2003, INCLUSIVE																									
0	1	2	3	4	5	6	7	8	9																
Números	Euros	Números	Euros	Números	Euros	Números	Euros	Números	Euros	Números	Euros	Números	Euros	Números	Euros	Números	Euros	Números	Euros	Números	Euros				
35300	330	35301	300	35302	300	35303	300	35304	300	35305	330	35306	300	35307	330	35308	300	35309	300	35310	330	35311	300		
35310	330	35311	300	35312	300	35313	300	35314	300	35315	330	35316	300	35317	330	35318	300	35319	300	35320	330	35321	300	35322	300
35320	330	35321	300	35322	300	35323	300	35324	300	35325	330	35326	300	35327	330	35328	300	35329	300	35330	330	35331	300	35332	300
35330	330	35331	300	35332	300	35333	300	35334	300	35335	330	35336	300	35337	330	35338	300	35339	300	35340	330	35341	360	35342	300
35340	330	35341	360	35342	300	35343	360	35344	300	35345	330	35346	300	35347	330	35348	300	35349	300	35350	330	35351	300	35352	300
35350	330	35351	300	35352	300	35353	300	35354	300	35355	390	35356	300	35357	330	35358	300	35359	300	35360	300.000	35361	8.100	35362	300
35360	300.000	35361	8.100	35362	300	35363	300	35364	300	35365	330	35366	300	35367	330	35368	300	35369	300	35370	330	35371	300	35372	300
35370	330	35371	300	35372	300	35373	300	35374	300	35375	330	35376	300	35377	330	35378	300	35379	300	35380	330	35381	300	35382	300
35380	330	35381	300	35382	300	35383	300	35384	300	35385	330	35386	300	35387	330	35388	300	35389	300	35390	330	35391	300	35392	300
35390	330	35391	300	35392	300	35393	300	35394	300	35395	330	35396	300	35397	330	35398	300	35399	300	37100	330	37101	300	37102	300
37100	330	37101	300	37102	300	37103	300	37104	300	37105	330	37106	300	37107	330	37108	300	37109	300	37110	330	37111	300	37112	300
37110	330	37111	300	37112	300	37113	300	37114	300	37115	330	37116	300	37117	330	37118	300	37119	300	37120	330	37121	300	37122	300
37120	330	37121	300	37122	300	37123	300	37124	300	37125	330	37126	300	37127	330	37128	300	37129	300	37130	330	37131	300	37132	4.665
37130	330	37131	300	37132	4.665	37133	60.000	37134	4.665	37135	330	37136	300	37137	330	37138	300	37139	300	37140	330	37141	360	37142	300
37140	330	37141	360	37142	300	37143	360	37144	300	37145	330	37146	300	37147	330	37148	300	37149	300	37150	330	37151	300	37152	300
37150	330	37151	300	37152	300	37153	300	37154	300	37155	390	37156	300	37157	330	37158	300	37159	300	37160	480	37161	300	37162	300
37160	480	37161	300	37162	300	37163	300	37164	300	37165	330	37166	300	37167	330	37168	300	37169	300	37170	330	37171	300	37172	300
37170	330	37171	300	37172	300	37173	300	37174	300	37175	330	37176	300	37177	330	37178	300	37179	300	37180	330	37181	300	37182	300
37180	330	37181	300	37182	300	37183	300	37184	300	37185	330	37186	300	37187	330	37188	300	37189	300	37190	330	37191	300	37192	300
37190	330	37191	300	37192	300	37193	300	37194	300	37195	330	37196	300	37197	330	37198	300	37199	300	Terminaciones		5360	1.230	081	150
Terminaciones		Terminaciones		Terminaciones		Terminaciones		Terminaciones		Terminaciones		Terminaciones		Terminaciones		Terminaciones		Terminaciones		Terminaciones		Terminaciones			
5360	1.230	081	150	972	150	593	150	2834	750	2305	780	7206	750	487	180	3358	750	119	150	360	480	601	150		
360	480	601	150			43	60			55	90	666	150	7	30	568	150	579	150	490	180	721	150		
490	180	721	150							5	30									60	180	41	60		
60	180	41	60																	0	30				
0	30																								

ESTE SORTEO ADJUDICA 2.127.000 DÉCIMOS PREMIADOS POR UN IMPORTE TOTAL DE 12.600.000 EUROS

PREMIO ESPECIAL 1.170.000 € Núm. 35360 PRIMER PREMIO	FRACCIÓN	SERIE	PREMIO ACUMULADO
	9.ª	1.ª	1.200.000

Dirigido a profesores de Secundaria

Finaliza en el campus un curso sobre observación de la tierra

□ LT

El curso titulado "Observación de la Tierra y Sistemas de Información Geográfica", que ha venido celebrándose desde el pasado mes de noviembre en el Instituto de Desarrollo Regional de Albacete (IDR), se clausuró en la tarde del miércoles con la presencia de la directora académica de profesorado, Marta Torrente, el inspector jefe de la Delegación de Educación, Juan García y los investigadores que lo han impartido. Dirigido a profesores de enseñanza secundaria, el curso se enmarca dentro del programa de formación de profesorado que ponen en marcha la Junta de Comunidades de la Región de Murcia y la Universidad regional y la organización, además de contar con la Universidad regional, ha corrido a cargo del IIR y del Centro de Profesores y Recursos de Albacete.

Los profesores encargados de impartir las clases, Alfonso Serrano, Santiago Castaño o Antonio Quintanilla, entre otros, forman parte de la sección de Teledetección y S.I.G. del IDR, y llevan a cabo importantes proyectos de investiga-

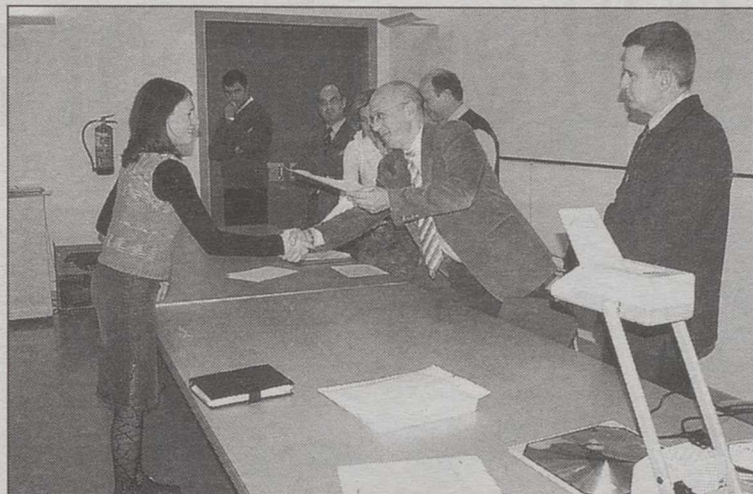

El curso fue clausurado en la tarde del miércoles.

ción a escala nacional y mundial. De esta forma, los 34 asistentes al curso han podido conocer, de mano de grandes especialistas, las nuevas herramientas para el estudio del territorio y el medio ambiente así como el manejo de un sistema de información geográfica. Otro de los objetivos que plantea el curso es la interpretación de imágenes captadas por satélite, lo que puede servir a profesores de geografía, historia,

biología y geología a desarrollar sus clases ante los alumnos con un enfoque didáctico y basado en las últimas tecnologías de observación de la tierra.

A lo largo del curso, los alumnos (profesores a su vez de institutos), han conocido las funciones de un S.I.G., el tratamiento digital de imágenes, la información extraída desde esas imágenes o las aplicaciones medioambientales que pueden tener los sistemas.

Jornada sobre cuidados de Enfermería en casos de linfedema

□ LT

La Dirección de Enfermería del Complejo Hospitalario Universitario de Albacete ha organizado para el próximo día 25 de enero, sábado, una jornada para especialistas en la materia bajo el nombre de "Cuidados de Enfermería en el Linfedema".

La sesión comenzará a las 11 de la mañana en el salón de actos del Hospital General Universitario de Albacete, la entrada es libre y está dirigida a diplomados universitarios en Enfermería (DUE's), matronas y auxiliares de enfermería de Atención Primaria y Especializada y a los estudiantes de la Escuela de Enfermería.

Más en concreto, se hará especial hincapié en las precauciones que deben tener los profesionales de la enfermería a la hora de poner una vía en un brazo o pierna cuando hay un proceso de este tipo.

Entre otros aspectos, también se estudiarán a lo largo de esta jornada las mejores posturas que los enfermos deben adoptar para su cuidado en casos de encamación así como los masajes que se pueden dar en los miembros afectados para una mejor circulación de los líquidos retenidos.

PROGRAMA DE FORMACIÓN

Este curso se incluye dentro del programa de formación continuada planificado desde la Unidad de Docencia de la Dirección de Enfermería para este año 2003.

Entre otros cursos, están programados también hasta el mes de mayo los relativos al trabajo en unidades de enfermería, recogida de muestras e interpretación en citología cervico-vaginal o formación en farmacia para personal auxiliar.

Con jornadas de este tipo los profesionales sanitarios de la provincia reciclan y amplían sus conocimientos formativos, lo que repercute en una mejora de la calidad asistencial.

CUIDADOS GENERALES

Bajo la coordinación de la fisioterapeuta Amalia González Sánchez, la sesión girará sobre los cuidados generales que los profesionales de la Enfermería deben tener en cuenta a la hora de atender pacientes con linfedema, generalmente enfermos oncológicos de mama y aquellas personas con problemas circulatorios a las que la ausencia de ganglios linfáticos les produce hinchazón en los miembros superiores e inferiores debido a una mala circulación.

El SCH aumenta su aportación a la Universidad

□ LT

El Santander Central Hispánico (SCH) ha incrementado su aportación al convenio de colaboración que mantiene con la Universidad de Castilla-La Mancha (UCLM) desde 1998, pasando de los 1.141.923 euros a los 1.810 millones de pesetas) que supone un aumento de dotación en los últimos cuatro años a los 1.702 (267 millones de pesetas) que tendrá en los cuatro siguientes.

El presidente del SCH, Emilio Botín, y el rector de la Universidad, Luis Arroyo, renovaron ayer la línea de colaboración que iniciaron en 1998, mediante la cual la entidad bancaria ha contribuido a prestar mayores servicios de investigación.

En la firma del acuerdo destacó "el talento humano e innovador y de seriedad de la Universidad de Castilla-La Mancha, que contribuye a integrar a los jóvenes en su entorno para así cortar la pérdida de talento que emigraba a otras regiones".

Además, alabó que la Universidad regional haya "conseguido preparar a los jóvenes para afrontar los retos de la sociedad del conocimiento" y añadió, en este sentido, que un total de 20.091 estudiantes de

la Universidad regional, donde estudian un total de 32.000 alumnos, están registrados en el portal Univerisia, que se puso en marcha con el patrocinio del SCH y donde están presentes universidades de nueve países en los que la entidad bancaria tiene implantación.

Destacó, entre los proyectos que lleva a cabo la Universidad con la aportación que hace el banco, los que desarrolla el Instituto de Estudios de Recursos Cinegéticos (IREC), que recordó que es el primer centro español y único del país que se dedica al estudio de la caza.

También destacó el del Parque Científico y Tecnológico de Albacete, una iniciativa que dijo que es necesario contar con espacios de encuentro entre "la creatividad del que investiga y del que desarrolla".

Además, mostró su esperanza en el proyecto de la Cátedra y Biblioteca Miguel de Cervantes, que se creará dentro del marco de la conmemoración por Castilla-La Mancha del IV Centenario de la primera edición de "El Quijote", al que calificó del mayor proyecto que hay en marcha en el mundo para la divulgación de la cultura hispana.

También expresó su satisfacción por colaborar en las actividades de la Escuela de Traductores.

REBAJAMOS

SILLONES
OREJEROS
COMO ESTE DE

50

Sólo Viernes 24 y Sábado 25

De ~~119 €~~
a

39 € 6.490 pts.



www.ofermueble.com

OFER MUEBLE

ALBACETE
Avda. Ramón y Cajal, 9

VILLARROBLEDO
Avda. Reyes Católicos, 137

Promoción únicamente válida hasta fin de existencias. Oferta limitada a 2 sillones por cliente. Abstenerse colectivos y profesionales.

Según Valverde, supone uno de los gastos más altos de España

Cultura responde a La Caixa y dice que destinará 3.020 euros por alumno

□ MARTA BARCENILLA

El consejero de Educación y Cultura, José Valverde, destacó ayer que el Gobierno de Castilla-La Mancha destinará este año 3.020 euros por alumno a atender las necesidades del sistema educativo en la región, lo que supone uno de los gastos más altos de España.

Valverde ofreció este dato como respuesta al informe de La Caixa en los datos que se refieren a la Educación en Castilla-La Mancha. «Nos gustaría conocer qué indicadores se han utilizado en la elaboración de este informe para darle credibilidad o no, porque a la Consejería de Educación y Cultura no se le ha pedido ninguna información», afirmó el titular de Cultura castellano-manchego.

El consejero recordó que los datos ofrecidos por el informe elaborado por La Caixa corresponden al año 2000, año en el que se hicieron efectivas las transferencias de Educación y por tanto hasta ese momento la educación era competencia del Ministerio de Educación.

Así, comentó Valverde, «desde que recibimos las competencias en enero de 2000 han cambiado mucho las cosas en el sistema educativo gracias al esfuerzo inversor realizado».

El consejero de Educación y Cultura puso como ejemplo la instalación de ordenadores en



El consejero de Educación, José Valverde, respondió ayer con datos al informe de La Caixa.

las aulas de Infantil y de clases equipadas para la informática en todos los colegios de Prima-

ria; la construcción de 64 centros educativos y la ampliación y mejora en otros muchos, o el

incremento de las plantillas de docentes.

Valverde presidió ayer la

constitución de la Comisión de Dirección de Educación en Valores, un órgano integrado por representantes de distintas Consejerías cuyo objetivo es la coordinación de los programas de actuación en este ámbito.

Valverde destacó que la coordinación de estas actuaciones, que se realicen desde distintos ámbitos de la Junta con otros organismos, redundará en la mejora de la calidad de la enseñanza y en hacer realidad este tipo de educación.

Explicó que esta Comisión de las actuaciones concretas que se determinen en la Comisión Técnica mejorarán la intervención de los programas que lleven a cabo, con una programación global que responda a las demandas de los profesores y los proyectos educativos de los centros.

En esta primera reunión ha apostado por trabajar en el refuerzo de programas de formación del profesorado, con especial hincapié en la igualdad entre sexos, la interculturalidad, la calidad ambiental y la cooperación.

Por otro lado, el consejero de Educación y Cultura constituyó la Comisión de Dirección de Educación en Valores, un órgano integrado por representantes de distintas Consejerías, cuyo objetivo es la coordinación de los distintos programas de actuación en Educación en Valores.

El PP dice que los datos del Anuario Social ratifican sus denuncias

□ A.M./M.C.

El Gobierno Socialista de Castilla-La Mancha se presenta como un «mentiroso, propagandista, rancio, autocomplaciente, conformista y sectario». Con esta retaila de descalificativos se dirigía el portavoz del Grupo Parlamentario Popular, Leandro Esteban, al Ejecutivo regional tras conocer los datos recogidos en el Anuario Social de La Caixa en el que se sitúa a la región «entre las tres comunidades autónomas con el nivel de renta más baja y una de las que menos dotación tiene para sanidad y educación».

Esteban insistió en subrayar que «cuando nos hemos venido

quejando por estos asuntos, no lo hacíamos por demagogia». Además, criticó duramente, que, precisamente, «Educación y Sanidad, competencias que ya posee el Gobierno regional, lejos de mejorar empeoran de forma alarmante».

También se refirió a la última de las competencias asumidas, las políticas activas de empleo, y apuntó que el informe de La Caixa alerta de «un descenso y empeoramiento sustancial tanto en calidad como en cantidad». Por ello, confió en que el PSOE tome nota y retire «su discurso intentando «desacreditar el informe y que, por contra, dé respues-

tas y soluciones».

POLÍTICA DE INCENTIVO

Por otro lado, el candidato del PP a la Presidencia de Castilla-La Mancha, Adolfo Suárez Illana, mostró ayer su apoyo a los emprendedores y se comprometió a que, en el caso de ganar las elecciones de mayo, llevará adelante una política en la que se incentivará el esfuerzo en el campo industrial y empresarial.

Suárez lo transmitió así a los miembros de la Junta Directiva de la Asociación de la Empresa Familiar de Castilla-La Mancha, con los que se reunió en Toledo.

El candidato expresó su interés por desarrollar plenamente las vías de comercialización de los productos que se elaboran en la región, para que puedan abrirse a nuevos mercados.

La Asociación de la Empresa Familiar representa a 53 entidades, con un volumen de facturación agregado de unos 3.500 millones de euros, equivalente al 17 por ciento del Producto Interior Bruto regional, y que dan empleo a alrededor de 19.000 personas.

MAS BIENESTAR

Preguntado por un informe presentado ayer en Toledo por el presidente del Santander

Central Hispano, Emilio Botín, que refleja que la economía de Castilla-La Mancha ha crecido por encima de la media nacional, Suárez Illana contestó que ese crecimiento debe ir acompañado de un mayor bienestar social. «Desgraciadamente las noticias nos confirman año tras año que eso no sucede en Castilla-La Mancha, y que en esta mala situación nos acompañan sistemáticamente Andalucía y Extremadura», argumentó.

A su juicio, el hecho de que estas tres regiones sean siempre las últimas en bienestar social «lleva a pensar que hay una relación de causa y efecto entre las políticas socialistas y ese malestar regional».

Según indicó ayer el presidente de la asociación, José Ponce

El proyecto de Asprona en Romica "empezará a ver la luz este año"

El subdelegado del Gobierno en Albacete, Antonio Rincón, visitó ayer las instalaciones de Asprona, donde fue recibido por el presidente de la Asociación, José Ponce, quien le explicó toda la realidad de Asprona y los planes de presente y futuro en los que trabajan, destacando el proyecto de instalación de centros especiales de empleo en el Polígono de Romica, "que esperamos comience a ver la luz este año".

□ PEDRO J. GARCIA

Tras visitar el subdelegado del Gobierno en Albacete las distintas dependencias con las que cuenta Asprona en su centro de la calle Arboleda, entre las que se encuentran varios centros especiales de empleo, el presidente de la asociación, José Ponce dijo que "estos centros están avanzando continuamente y el problema que tenemos en Albacete es que no tenemos espacio físico para dar cabida a las nuevas demandas de población que hay". En estos momentos, Asprona trabaja en la elaboración del proyecto de nuevos centros especiales de empleo en el Polígono de Romica. "Creo que a lo largo del año podríamos formalizar la operación financiera y poder comenzar a construir, de momento, una o dos naves que de cabida a estas demandas, al tiempo que abran nuevas perspectivas laborales para el colectivo de Asprona", dijo José Ponce, quien añadió que la construcción de este nuevo edificio puede costar entre 300 y 400 millones de pesetas. "Este es el máximo proyecto que tenemos y creo que empezará a ver la luz este año", puntualizó.

En cuanto a novedades, la pasada semana comenzó a funcionar el nuevo centro especial de empleo de cuchillería, en colaboración con Arcos. "También estamos intentando crear una nueva sección de carpintería en colaboración con Carrefour", dijo José Ponce. Otra aspecto importante, según dijo el presidente, es que se ha eliminado la lista de espera del año pasado. "El año pasado las personas con discapacidad atendidas eran unas 650 y decimos esta cifra porque hay chicos que están atendidos en el servicio educativo y después, cuando tienen seis pasan al período escolar y hasta que no tienen otra vez 18 años no ingresan las filas de lo que es el usuario de la asociación. El logro de este año es que la lista de espera que teníamos del año pasado, alrededor de 37



Un momento de la visita del subdelegado del Gobierno (c) a las dependencias de Asprona. J.M.



Uno de los objetivos es ampliar los centros especiales de empleo. J.M.

chicos, prácticamente está asumida, ya sea a través de la inserción laboral en las empresas ordinarias o de la sección de cuchillería o de la formación de adultos".

Pese a esta cifra optimista, los dirigentes de Asprona deben seguir trabajando e ideando soluciones porque en el plazo de tres años habrá más incorporaciones. "Dentro de la relación que mantenemos con el Centro de Educación Especial Eloy Camino, su jefe de estudios nos ha dicho que van a salir del centro unos setenta chicos en estos tres próximos años. Por ello, la Asociación tiene que buscar una salida y que sea lo más rápida posible".

Por todos estos motivos, para Asprona también es muy importante ampliar su nómina de socios y recientemente se ha

realizado una campaña de captación. "A raíz de la campaña comercial hemos hecho otra social y creo que va por buen camino. Esperemos que se

recauden unos 2 ó 3 millones de pesetas con esta campaña de socios. Además, vamos a comenzar la campaña de socios de empresa".

Antonio Rincón: "La Subdelegación seguirá siendo una fiel colaboradora"

Tras visitar las instalaciones de Asprona, Antonio Rincón, subdelegado del Gobierno, destacó la magnífica labor que realiza esta institución albaceteña "y la lucha por la integración social y laboral de estos chavales, que tienen unas cualidades que hay que aprovechar, como se puede ver aquí". La Subdelegación del Gobierno siempre ha colaborado con la asociación albaceteña y Antonio Rincón dijo que "seguiremos en esa línea y, dentro de la capacidad nuestra, si podemos intentaremos que esa colaboración sea mayor".

APACCU Los Llanos pide que las ayudas de 100 euros a las madres con hijos menores se destine también a las amas de casa

□ LT

La Asociación Provincial de Amas de Casa, Consumidores y Usuarios Los Llanos (APACCU) pide que las ayudas de 100 euros a las madres con hijos menores se destine también a las amas de casa. En un comunicado indican que "desde que el pasado lunes comenzase el plazo para solicitar al Ministerio de Hacienda la ayuda de 100 euros mensuales para las madres con hijos menores de tres años, el desconcierto y la indignación han cundido entre las mujeres que quedan excluidas de este beneficio: todas aquellas que no tienen la posibilidad y ventaja de tener un trabajo remunerado, es decir, las amas de casa, las mujeres sin empleo o en busca de él y aquellas con contratos precarios de horas o días con una cotización inferior a la necesaria".

La presidenta de APACCU, Ana Serrano, afirmó que "valorando positivamente la existencia de la ayuda de 100 euros a las madres con hijos pequeños, no encuentro justificación para esta discriminación. No se puede entender que una ayuda, tantas veces demandada, deje fuera precisamente a los grupos de mujeres más desfavorecidos y que carecen de ventajas, de tener un trabajo remunerado. Además, se pone en evidencia que aún sigue sin considerarse mujeres trabajadoras a las amas de casa".

Por estos motivos, esta organización de consumidores se ha dirigido, a través de su confederación nacional CEACCU, al ministro de Hacienda transmitiéndole el malestar y sorpresa de este colectivo y solicitándole que la ayuda pueda ser también solicitada por aquellas madres que no realizan un trabajo remunerado.

En su escrito, CEACCU, como Confederación de todas las Organizaciones de Amas de Casa, Consumidores y Usuarios de España, "demanda que esta ayuda que existe, beneficiando a un determinado grupo de mujeres, se extienda, para que no sea discriminatoria, a todas las que tengan hijos menores de tres años". CEACCU argumenta que no se explica esta discriminación dentro de un mismo grupo social y denuncia que genera una situación injusta que resulta inaceptable pues dejar fuera, precisamente, a aquellas familias que no disponen de una segunda renta.

La Asociación General de Consumidores (ASGECO), por su parte, a través de su presidente, Francisco Ceballos, ha manifestado su adhesión a esta demanda y se ha sumado a la solicitud al Ministerio de Hacienda de la ampliación de la ayuda al resto de las madres con hijos menores de tres años.

En virtud del convenio firmado con 13 asociaciones y 3 ayuntamientos

Sanidad destina 2,4 millones de euros a iniciativas de salud mental

□ LT

El consejero de Sanidad, Fernando Lamata, acompañado del director de la Fundación para la Integración Socio-laboral de Enfermos Mentales (FISLEM), José Antonio Contreras, suscribieron ayer varios convenios en los que participan esta Fundación, 13 asociaciones de enfermos mentales de distintos puntos de la región y 3 ayuntamientos de la provincia albaceteña (Villarrobledo, Almansa y Caudete), por el que el Gobierno regional se compromete a financiar con 2.431.231 euros distintas actuaciones relacionadas con la atención a la salud mental.

Dichas actuaciones, según informa la Junta en un comunicado, son, entre otras, la creación de recursos asistenciales, así como la puesta en marcha de varios programas en centros de rehabilitación o actividades de sensibilización social.

La firma de este convenio con entidades que agrupan a más de 2.000 personas de la región castellano-manchega tiene por objeto poner en marcha iniciativas que favorezcan una atención a la salud mental de la mayor calidad, y que permita a los enfermos desarrollar la mayor autonomía posible, en función de sus condiciones individuales. Así, se busca favorecer su integración en un ámbito normalizado.

En este sentido, la Fundación para la Integración socio-laboral del enfermo mental, creada por el Gobierno regional a mediados del pasado año, será la encargada de colaborar con las asociaciones en la puesta en marcha de recursos residenciales y programas de atención a la salud mental, así como de coordinar los dispositivos existentes actualmente en Castilla-La Mancha.

Los convenios firmados van a permitir ofrecer programas a través de los Centros de Rehabilitación Psicosocial y Laboral, teniendo en cuenta las características del paciente para una atención individualizada, así como la realización de actividades de formación ocupacional y Talleres Prelaborales que faciliten la integración en el ámbito laboral.

La integración socio-laboral de las personas con enfermedad mental es uno de los objetivos que la Consejería de Sanidad se plantea en esta materia, contando con la colaboración de distintas asociaciones existentes en la región para facilitar la aceptación y la sensibilización social acerca de las posibilidades reales de cada enfermo para integrarse en el

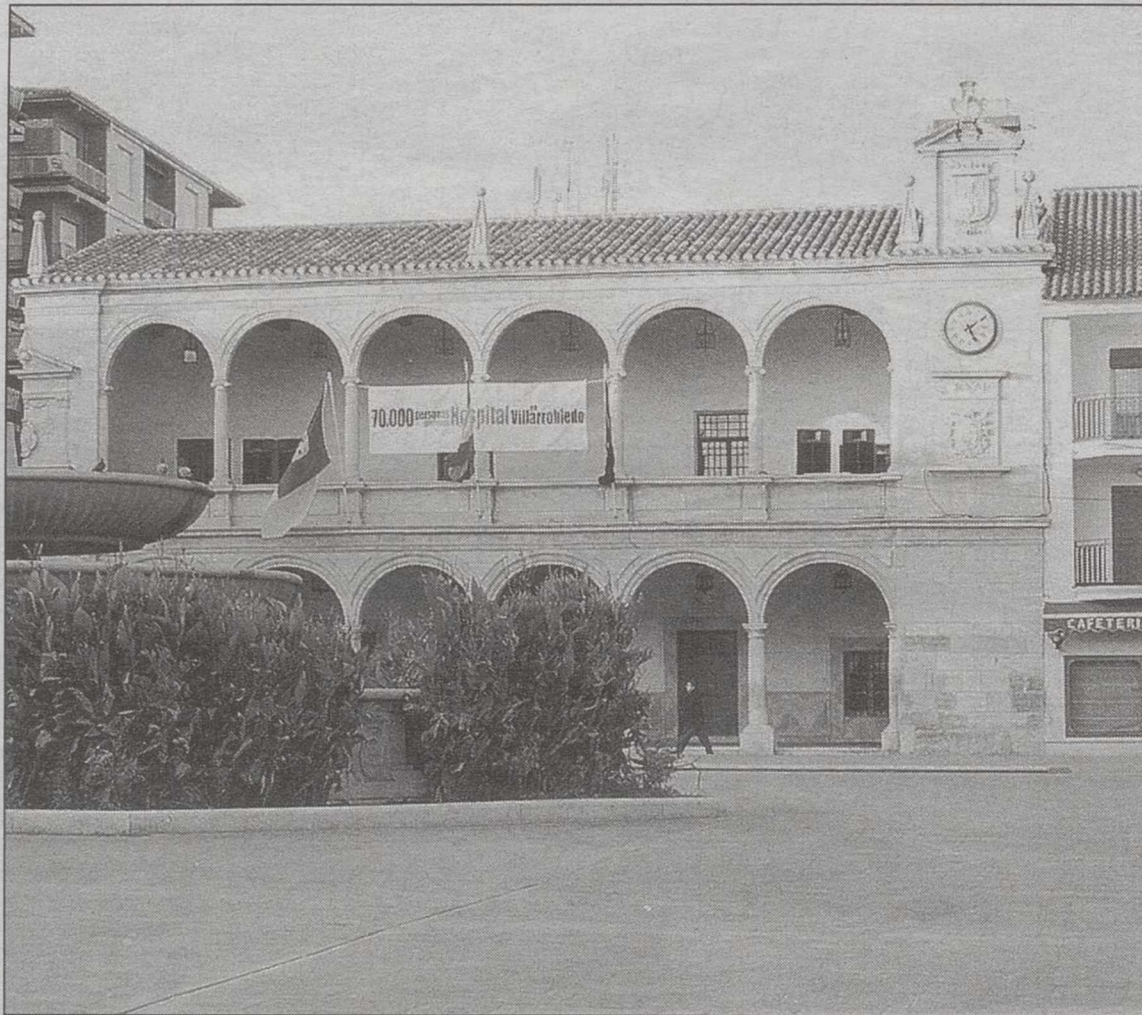

Villarrobledo, uno de los tres ayuntamientos albaceteños que se beneficiarán del acuerdo. A.

mundo laboral.

FORMACIÓN OCUPACIONAL

Cabe señalar en este sentido que a lo largo de 2002 FISLEM (Fundación para la Integración Socio-laboral de Enfermos Mentales), de la que forman parte las consejerías de Bienestar Social, Industria y Trabajo y Sanidad, ha iniciado la puesta en marcha un programa de for-

mación ocupacional e inserción socio-laboral que se llevará a cabo por medio de distintas asociaciones, con capacidad para atender de forma individualizada a 45 personas.

De esta forma se van alcanzando los objetivos definidos en el Plan de Salud Mental 2000-2004 que, a falta de dos años para su finalización, ha supuesto ya desarrollar importantes mejoras como la apertura de 19 viviendas tuteladas y

Centros de Rehabilitación Psicosocial y Laboral, de los que actualmente hay 13 en la región.

Por medio de los Centros de Rehabilitación Psicosocial y Laboral, de los que actualmente existen once en la región, se realizan programas individualizados de rehabilitación de las capacidades del enfermo, que tienen como meta facilitar la mayor calidad de vida y colaborar con las familias en el apoyo

y cuidado al enfermo.

Por otro lado, la alternativa residencial de viviendas tuteladas permite que personas con enfermedad mental desarrollan actividades de la vida cotidiana, de forma que avanzan en una mayor autonomía personal fomentando un papel activo del usuario en su proceso de recuperación.

ASOCIACIONES

La Consejería de Sanidad de la Junta de Comunidades de Castilla-La Mancha dispone actualmente de 93 plazas de viviendas tuteladas a lo largo de la geografía autonómica.

Las asociaciones con las que colaborará económicamente la Consejería de Sanidad, en base a los convenios firmados ayer son las siguientes:

Asociación Nueva Luz, Asociación Pro-Salud Mental, Vivir, ambas de Cuenca, Asociación de Familiares y Amigos de Enfermos Mentales de Almansa y las homónimas de Caudete y Villarrobledo, Asociación Provincial de Amigos Familiares de Enfermos Psíquicos de Ciudad Real, Puerta Abiertas de Tomelloso, Federación de Asociaciones de Amigos y Familiares de Enfermos Psíquicos y la Asociación Despertar, ambas en la capital toledana, la Asociación Talavera, La Asociación de Familiares y Amigos de la Unidad Residencial Rehabilitadora de Alcohete y la Asociación para la Integración de Enfermos Psíquicos Alcarreños, de Guadalajara.

Además, los firmantes han suscrito convenios con la Consejería de Sanidad y la ciudad de Almansa y Caudete.

Lamata dice que el anuario de La Caixa ratifica las denuncias de la Junta y el déficit histórico en Sanidad

□ LT

En otro orden de cosas, y a pregunta de los periodistas, el consejero de Sanidad, Fernando Lamata se ha referido al informe hecho público por la Caixa, que sitúa a Castilla-La Mancha como la segunda Comunidad Autónoma en nivel de salud.

El consejero de Sanidad ha explicado que este documento, realizado con datos de los años 99, 2000 y 2001, ratifica la postura que mantuvo el Gobierno regional a la hora de negociar las transferencias en materia sanitaria, denunciando el déficit histórico que existe en Castilla-La Mancha respecto ha infraestructuras sanitarias.

Según ha explicado el consejero, el plan de inversiones puesto en marcha por el Gobierno regional tras asumir las competencias en materia sanitaria, permitirá corregir esta situación: "en ocasiones se me ha criticado diciendo que me preocupó mucho por los ladrillos, y claro que me preocupó porque tenemos deficiencias: 600 camas menos de las que corresponderían por habitante cuando empezamos a negociar, ausencia de tecnología. La construcción de cuatro hospitales, las ampliaciones de Talavera y Alcázar de San Juan y la compra e instalación, ya realizada, de hasta un total de seis resonancias magnéticas son pasos que responden precisamente a esa situación".



Fernando Lamata.

Según Godofredo Giménez, que expone una antológica en el Museo

“Considero que le debía una muestra a la ciudad de lo que he hecho en mi vida”

□ T.R.

El Museo Municipal de Albacete acoge una gran exposición antológica del artista albaceteño Godofredo Giménez, que desde ayer y hasta el próximo 9 de marzo, podrá ser visitada por el público albaceteño, que de esta forma tendrá la oportunidad de conocer más de cerca su obra pictórica.

Ciento sesenta obras, que se reparten a lo largo de las cuatro plantas del Museo, darán una muestra de todas sus etapas plásticas, en las que Godofredo Giménez ha experimentado con la mayoría de las tendencias y técnicas.

El artista albaceteño llevaba más de 40 años sin realizar una exposición individual en la ciudad de Albacete, de ahí que por eso ahora ha decidido realizar una antológica, para que de esta forma el público albaceteño conozca más a fondo su trayectoria pictórica y las diferentes etapas por las que ha pasado su pintura.

En la tarde de ayer el alcalde de Albacete, Manuel Pérez Castell, inauguró la exposición de Godofredo Giménez.

PRIMERA OPCIÓN

El pintor albaceteño, que en su día abandonó la profesión pictórica y se dedicó al mundo del diseño y la decoración, ha vuelto a retomar ahora como primera opción profesional la pintura, faceta que en otro tiempo estuvo en un segundo plano.

Godofredo Giménez tras estar apartado muchos años de los circuitos artísticos, a nivel de exposición y galerías, vuelve ahora con fuerza y nos ofrece una gran exposición, que como él mismo dice “considero que le debía a la ciudad una muestra de lo que yo he hecho a lo largo de mi vida pictórica”.



El pintor albaceteño vuelve después de 40 años a ofrecernos una exposición antológica.



Un momento del acto de inauguración de la exposición de Godofredo Giménez en el Museo.

“Como pintor he sido un poco catacaldos”

Godofredo Giménez asegura que en su trayectoria pictórica ha sido “un poco catacaldos”, es decir, que ha pasado por distintas tendencias pictóricas.

En concreto, afirma que ha hecho experiencias en la abstracción, el impresionismo, y en otros ismos, “aunque ahora donde mejor me encuentro es en lo meramente figurativo”.

En este sentido, Godofredo Giménez indica que “ahora no estoy dispuesto a hacer investigación artística”.

Asegura que con esta muestra antológica lo primero que espera es la aceptación por parte del público albaceteño.

Para poder montar esta gran exposición el pintor albaceteño ha tenido que pedir obra de sus comienzos a particulares, aunque en su mayor parte los cuadros que se exponen estaban bien en su estudio, o en manos de sus familiares más directos, o en poder de las instituciones locales.

Godofredo Giménez señala que su pintura no está encasillada en una temática concreta, sino que los temas que ha reflejado en sus obras han variado a lo largo de los años.

En opinión del alcalde de Albacete, “Godofredo Giménez es como el aire acerado que penetra lo que mira y nos lo devuelve cristalizado”.

La exposición se estructura en función de las diferentes etapas que el artista denomina bajo los epígrafes: “Los comienzos”, “La figura”, “El paisaje”, “El retrato”, “Epoca de madurez” y “Dibujos”, tal y como se recoge en el catálogo de la muestra.

3er CONCURSO Pieza Única

Plazo de presentación de la documentación:
Hasta el día 14 de febrero de 2003.

Mezquita de las Tornerías

Plaza Solarejo, 7. 45001 Toledo
Tlf.: 925 25 32 54. Fax: 925 25 31 82

Horario de visitas:
de 10.00 a 14.00 y de 17.00 a 20.00 h.



Suscribase!!

La Tribuna de Albacete

o
renueve su suscripción
por un año y tendrá,
de regalo, esta
magnífica
cubierta de
acero inoxidable
de 24 piezas...



**PODRA RECOGER
LA CUBERTERIA
UNA VEZ HAYA REALIZADO
EL PAGO DE LA SUSCRIPCIÓN
POR UN PERIODO
DE 12 MESES**

...Además a finales de Enero otro regalo sorpresa de carácter deportivo.

Suscríbese a
**La Tribuna
de Albacete**

Si desea recibir diariamente en su domicilio el periódico de Albacete, rellene el cupón adjunto y envíelo a La Tribuna de Albacete, apartado de correos 369, 02080 Albacete, o llame al Teléfono:
967 19 10 00

Boletín de Suscripción

FORMA DE PAGO

Nombre:

Dirección:

Población:

DNI/CIF:

Cobrador
(Sólo Albacete capital,
Hellín y Almansa)

Recibo mensual 30,05 €
 Recibo trimestral 89,25 €
 Recibo semestral 177,90 €
 Recibo anual 334,76 €

Domiciliación bancaria
Entidad
Oficina
D.C.
Nº cuenta

Recibo mensual 29 €
 Recibo trimestral 85,04 €
 Recibo semestral 168,88 €
 Recibo anual 317,94 €

ACEPTO EL CARGO EN MI CUENTA, FIRMA:

Está prevista su finalización para el curso 2003-2004

La Junta licita las obras para construir dos nuevos colegios en Albacete

□ LT

El Diario Oficial de Castilla-La Mancha, publicó el pasado 20 de enero la convocatoria de licitación por concurso público del contrato de construcción de dos nuevos colegios públicos en la ciudad de Albacete. Ambos centros, que tienen prevista su finalización para el curso 2003/2004, responden al esfuerzo del Gobierno regional por completar la red de centros de Castilla-La Mancha.

El delegado de Educación y Cultura, José Juan López Cabezuelo, anunció la construcción de dos nuevos colegios en Albacete capital que dotarán a la ciudad de modernas infraestructuras. La construcción del primero de ellos se llevará a cabo en un solar de la calle de la Cruz, y supone el cambio del antiguo colegio público "Primo de Rivera" ubi-

cado en la calle León, cuyas instalaciones eran actualmente insuficientes, a un nuevo centro cuyo perfil es de dos líneas (6 unidades de Educación Infantil y 12 unidades de Educación Primaria) lo que supone la escolarización de 450 alumnos.

En el edificio se incluirá un comedor escolar y una biblioteca que responda a las necesidades sociales y laborales de los padres del barrio de las Carretas. El presupuesto previsto para su construcción es de un total de 3.243.940 euros. Esta construcción permitirá a su vez, el destino de las actuales instalaciones en la calle León para uso de otros servicios educativos.

BARRIO SAN PABLO

El segundo de los centros mencionados se levantará en el barrio San Pablo de nuestra

capital. Con este nuevo centro, con perfil de una línea (3 unidades de Educación Infantil + 6 unidades de Educación Primaria) y posibilidades de ampliación futura a dos líneas, se resuelven las necesidades de escolarización de esta zona, pues se ofertan 220 puestos escolares más, descargando así parte del alumnado del colegio público "San Pablo" y permitiendo la escolarización del alumnado de una de las zonas en mayor expansión de nuestra ciudad. El coste previsto es de 1.838.568,32 euros.

En ambos casos, además de dotar de modernas infraestructuras educativas y servicios complementarios -comedores- a las zonas referidas, se contempla el disfrute social por parte de los habitantes del barrio de instalaciones como las aulas de informática, bibliotecas o instalaciones deportivas.



El Colegio Primo de Rivera cambiará de ubicación.

A.P.



Serie 3



¿Te gusta conducir?

BMW Serie 3. Ahora sin frenos.

Ya nada te impide conducir un BMW Serie 3. Gracias al Contrato de Servicio Integral BMW ahora no tendrás que preocuparte por las revisiones, reparaciones o sustitución de piezas por desgaste: tienes todo incluido por **26.100 €***

* P.V.P. recomendado para el 316i, incluye impuestos y Contrato de Servicio Integral BMW (excluye cambio de neumáticos) durante 36 meses y 20.000 Km anuales. Condiciones válidas para pedidos realizados hasta el 31/03/2003.

Emissiones de CO₂ desde 149 hasta 230 gr/Km.
Consumo promedio desde 5,6 hasta 9,6 l/100 Km.

Autosa
Alcalde Conangla, 40
Tel.: 967 52 28 28
Albacete

www.bmw.es/autosa



Entrada de la urbanización de Trijueque donde vivía el niño.



Foto de archivo de Dónovan, que tenía 13 años cuando desapareció.

Los primeros indicios apuntan a una muerte accidental

Hallan el presunto cadáver de Dónovan en un pozo de aguas residuales

Los restos de un cadáver fueron encontrados ayer en un depósito de aguas residuales de la urbanización "La Beltraneja" de Trijueque, donde hace casi un año desapareció el niño Dónovan Párraga y donde también han aparecido prendas de vestir que coinciden con las que llevaba el menor.

□ LT

Sobre las 11:00 horas de ayer, un equipo del Grupo Especial de Actividades Subacuáticas (GEAS) encontró los restos mortales junto a varias prendas de vestir, como una zapatilla, que según dijo el subdelegado del Gobierno en Guadalajara, Jonás Picazo, coinciden con las que llevaba el menor, de 13 años, en el momento de su desaparición, el 27 de febrero de 2002.

Picazo advirtió que no se podrá saber con exactitud si el cadáver -hallado en un avanzado estado de descomposición- corresponde a Dónovan Párraga hasta que no se le practique la autopsia y las pruebas del ADN, por lo que los restos se han trasladado al Tanatorio de Guadalajara. Los restos del cadáver no presentan signos de violencia, según los análisis preliminares.

Respecto a las causas de la muerte, el subdelegado indicó que se baraja todo tipo de hipótesis "desde un accidente hasta cualquier cosa", si bien advirtió que el caso se encuentra bajo secreto sumarial.

La poza donde se encontraron estos restos mortales es una balsa de grandes dimensiones que se encuentra en una finca de propiedad privada, por lo que la Guardia Civil tuvo que solicitar hace dos meses una orden judicial específica para acceder al interior de esta parcela, que comenzó a ser rastreada hace una semana con maquinaria especial procedente de Protección Civil.

Jonás Picazo precisó que el rastreo en este depósito de aguas residuales se efectuó dentro del proceso de búsqueda seguido por la Guardia Civil y no porque se tuvieran indicios concretos de que los restos pudieran estar ahí.

A primera hora de la tarde se encontraba en la zona el padre de Dónovan, Francisco Párraga, así como amigos de la familia y compañeros del niño desaparecido.

También acudieron al lugar, varios familiares del niño como sus tíos, quienes creen que Dónovan fue asesinado, porque la conducta que tenía el niño no hace suponer que accediese a la zona del pozo y cayera accidentalmente.

La posibilidad de que el cadáver correspondiera a Dónovan provocó la reacción de varios dirigentes políticos como el alcalde de Madrid, José María Álvarez del Manzano, quien dijo ayer "participar del dolor" de la familia Párraga a la que deseó "supere estos momentos de dificultad".

También el Defensor del Menor de la Comunidad de Madrid, Pedro Nuñez Morga-



Agentes de la Guardia Civil acordonan el lugar donde apareció el cadáver.

des, se mostró consternado tras el hallazgo del cadáver en la urbanización y dijo que el "espíritu de solidaridad" que generó este caso "no debe caer en el olvido", de "confirmarse la peor de las noticias".

Cuando Dónovan desapareció, el día 27 de febrero de 2002, el menor vestía un pantalón vaquero azul, unas zapatillas de la marca Nike y una sudadera blanca en la que estaba inscrito su nombre. La última vez que Dónovan Párraga fue visto fue ese día en la para-

da del autobús cercana a la urbanización, donde residía junto a su madre, Gloria Martínez, que se encontraba separada del padre.

Nada más conocerse su desaparición, se inició una intensa búsqueda por los alrededores de la urbanización donde vivía, que fue rastreada por decenas de agentes de la Guardia Civil equipados con perros adiestrados y con el apoyo aéreo de varios helicópteros. Entre las iniciativas puestas en marcha para inten-

tar localizar al menor desaparecido estuvo la de imprimir su foto en ocho millones de yogures que circularían durante dos meses, una experiencia pionera en España que presentó el Defensor del Menor, Pedro Nuñez Morgades. Esta campaña se sumaba a la que otros 42 colectivos y empresas llevaban a cabo consistente en la distribución de 250.000 carteles con la foto de Dónovan en productos, comercios, restaurantes o páginas web.

Para presentar a los jóvenes su oferta profesional

Un expobús de las Fuerzas Armadas visita Villarrobledo

Desde ayer visita la localidad de Villarrobledo un expobús de las Fuerzas Armadas con el objetivo de presentar a los jóvenes la oferta profesional de empleo y formación, convocatoria de plazas para el año 2003 y nuevo sistema de selección de aptitudes que posibilitará una rápida incorporación a las FAS. Un oficial y tres profesionales de Tropa de los ejércitos de Tierra, Armada y Aire informarán a los jóvenes en los Institutos de Secundaria por la mañana y por la tarde desde la plaza de la Constitución.

□ TERESA JIMENEZ

Dentro de la campaña de comunicación que las Fuerzas Armadas Profesionales está realizando por distintos puntos del territorio español desde ayer y durante la jornada de hoy un expobús visita la localidad de Villarrobledo para informar a los jóvenes sobre la oferta profesional de empleo y formación.

En declaraciones a La Tribuna el teniente de la unidad móvil, Eduardo Gil, explicó que el objetivo de esta campaña de publicidad es dar a conocer a toda la sociedad, sobre todo a chicos y chicas de 18 a 27 años, las posibilidades que existen de encontrar un puesto de trabajo dentro de las Fuerzas Armadas.

Los tres ejércitos de Tierra, Mar y Aire ofrecen un total de 49 especialidades en las que los jóvenes podrán encontrar puestos de trabajo con las características que demanden.

Concretamente, los jóvenes podrían elegir especialidades operativas en la Marina, paracaidistas o la legión en donde se exige una buena formación física principalmente. Por otro lado, la oferta también puede ser técnica en Hostelería, Administración, Mecánica, Automoción o Electricidad con tareas muy similares a las que representa un puesto de trabajo de la Administración Civil.

El teniente Eduardo Gil, valoró positivamente la respuesta de la ciudadanía en el recorrido que están realizando por Castilla-La Mancha que finalizará hoy en Villarrobledo indicando que la acogida de los ciudadanos es muy significativa.

La campaña de información de las Fuerzas Armadas Profesionales se desarrolla por segundo año consecutivo



Expobús de las Fuerzas Armadas Profesionales en Villarrobledo.

TERESA JIMENEZ

durante dos meses, la misma se prolongará a lo largo de todo el año.

Cabe resaltar que entre las novedades del nuevo modelo de Fuerzas Armadas Profesio-

nales se encuentran los recientes convenios de formación y empleo suscritos entre el Ministerio de Defensa y diversas instituciones, el régimen de retribuciones de 2003, y la prevista equiparación de la formación que reciben los Militares Profesionales con los títulos equivalentes del sistema educativo general.

Eduardo Gil indicó, que uno de los objetivos de las Fuerzas Armadas Profesionales es que los jóvenes tengan posibilidades y perspectivas de trabajo a largo plazo, en este sentido indicó, que existe la ventaja de poder realizar estudios para adquirir la condición de permanente dentro de las Fuerzas Armadas y presentarse a la Logse adquiriendo la titulación correspondiente.

Los jóvenes podrán también prepararse para las plazas de la Guardia Civil, ya que se reserva el 50% de las plazas que anualmente se convocan para los profesionales que llevan tres años de compromiso, otra opción es acceder al Punto Cien de oficiales reservadas exclusivamente para profesio-

nales y, por último, para quienes no han optado por ninguna de las anteriores ofertas, se posibilitará poder marcharse y aprovechar los convenios de formación y empleo suscritos entre el Ministerio de Defensa y diversas instituciones, el régimen de retribuciones de 2003, y la prevista equiparación de la formación que reciben los militares.

El teniente Eduardo Gil manifestó, que la oferta de las Fuerzas Armadas Profesionales a los jóvenes de 18 a 27 años es muy llamativa y ofrece una serie de ventajas muy interesantes de tipo económico social como es, un sueldo desde el primer momento que ronda el millón y medio de pesetas, Seguridad Social, seguro colectivo de accidentes y comida, vestuario y alimentación gratuita.

Otro aspecto a tener en cuenta, es que la inmensa mayoría de las Unidades disponen de un horario de 8 a 3 de la tarde lo que permite a los jóvenes realizar una vida independiente, además cuentan con residencias donde pasar sus vacaciones durante un mes en verano, Semana Santa o Navidad, alquilar pisos al 50% y otras ayudas de tipo social que incrementan la cantidad económica que perciben los beneficiarios.

REQUISITOS PARA INGRESAR

Uno de los requisitos principales de las Fuerzas Armadas Profesionales es que los jóvenes tengan entre 18 a 27 años, estatura 1,55 mínimo, y 2,03 metros máximo.

Los interesados pueden acercarse a adquirir más información al expobús de las Fuerzas Armadas Profesionales que hoy estará situado durante la mañana junto a los institutos de Educación Secundaria de Villarrobledo y por la tarde en la plaza de la Constitución, o bien en el Centro de Reclutamiento de Albacete en la calle Gabriel Lodares.

Las personas interesadas pasaran unas pruebas selectivas que consisten en un reconocimiento médico, pruebas físicas diferentes para hombres y mujeres, plazas operativas o plazas técnicas, que consistirán en una carrera progresiva, flexiones de brazos, abdominales y salto de longitud, asimismo se procederá posteriormente a otras pruebas psicotécnicas, cálculo matemático y un test psicológico.

En el 2002 fueron 151 albaceteños los que obtuvieron plaza

□ TERESA JIMENEZ

En la provincia de Albacete durante el año 2002 fueron un total de 151 los jóvenes, mujeres y hombres, que obtuvieron una plaza como soldado o mariner profesional, la mayoría de ellos solicitaron su ingreso en las Unidades del Ejército de Tierra y el Ejército del Aire en Albacete, en la actualidad la mayoría de ellos realizan su trabajo en las Unidades.

Entre 1993 y 2002 más de 17.000 castellano-manchegos solicitaron una plaza como militar profesional de Tropa o Marinería, en el año 2002 ésta comunidad fue la que más plazas convocó del resto del territorio nacional.

Uno de los alicientes que más atrae a los aspirantes es la posibilidad de realizar trabajos técnicos relacionados con el mantenimiento de los aviones de combate Mirage F-1 de la Base Aérea de Albacete.

Por otro lado, el Ejército de Tierra cuenta en la provincia de Albacete con un Centro de Adiestramiento en el Campo de Maniobras de Chinchilla (CENAD) y del Polvorín de Chinchilla encuadrado en la UALOG XXXI.

La Tribuna de Albacete

“Diario líder de la provincia”

Un año más, La Tribuna, sigue siendo líder de audiencia en Albacete. De nuevo, gracias a todos()*

** Fuente: Estudio General de Medios. Acumulado de 2002*

LA TRIBUNA

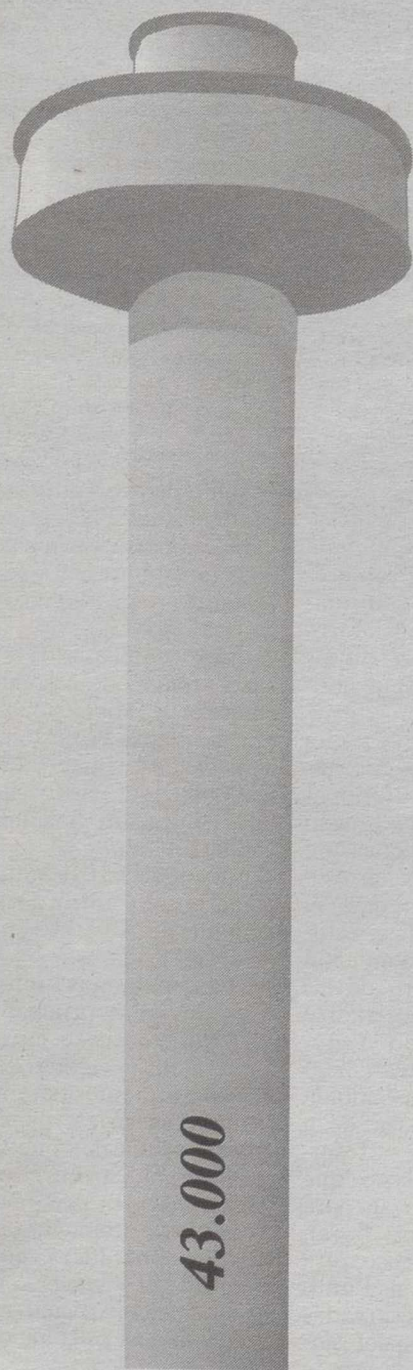

LA VERDAD

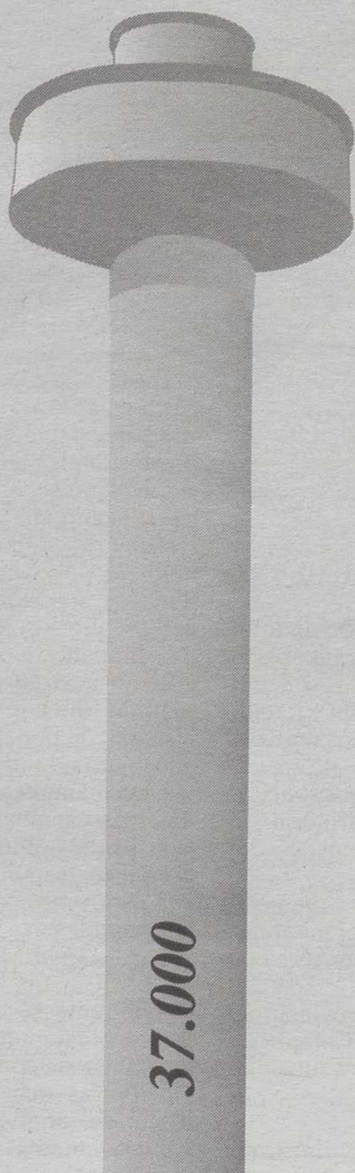

MARCA

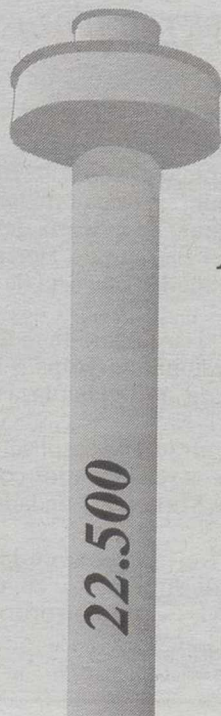

EL PAIS



AS



EL MUNDO



ABC



La muestra se clausurará mañana sábado con un festival

Inaugurada en La Roda la exposición de fotografías y trabajos de Asprona

□ LAMORA

El miércoles se inauguraba la Exposición de fotografía retrospectiva de los cuarenta años de Asprona en la provincia de Albacete. Junto a esta exposición también estarán expuestos los trabajos de pintura y manualidades de los alumnos de Asprona de La Roda.

Francisco Escribano, presidente del Centro de Educación Especial Asprona de La Roda, nos comentaba cómo era la exposición de fotografía y a la vez nos informaba de esos trabajos de los alumnos de pintura y manualidades del Centro. "Estos trabajos se exponen y el público puede comprarlos si lo desea, es evidente que el precio es simbólico y simplemente que la obra de los artistas se exponga y se venda es un reconocimiento realmente importante a nivel social y personal".

En la inauguración de la Exposición estaban presentes el vicepresidente provincial de Asprona, Eloy Molina, José Ruiz uno de los responsables de la directiva del Centro y el alcalde de La Roda, Sixto González.

Eloy Molina, manifestó el trabajo desarrollado en esos cuarenta años, desde 1962 que se creó Asprona en Albacete y comparó los diferentes trabajos de antes al de ahora, así como las dificultades del principio, también aludió a la expo-



Los actos se clausurarán con un festival.

sición de fotografía, que ha ido recorriendo la provincia por las distintas localidades, Caudete, Tobarra, Villarrobledo, Hellín, Almansa y por supuesto Albacete capital.

Desde 1975 se empezó a realizar la exposición de trabajos de los jóvenes alumnos de la localidad, y que en La Roda se comenzaba con la Asociación, un 27 de Febrero de 1969, siete años más tarde que en la capital, que fue en 1962.

Sixto González, apuntó lo difícil que resultaba el comienzo de una escuela de Asprona, así como las dificultades que tuvieron que pasar muchos de los que empezaron a trabajar

en la idea de que existiera un Asprona en La Roda. También señaló el afecto y el cariño que tiene a los alumnos, que es muy fácil quererlos, por el amor que estos jóvenes y niños dan a su alrededor. Y expuso la posibilidad de crear una casa para que el día del futuro estos jóvenes estén recogidos una vez les falten los padres.

En el acto de inauguración se entregó una pieza de cerámica del anagrama de Asprona a los medios de comunicación locales, Plaza Mayor, Teleroda y Radio La Roda por su apoyo a la asociación en estos últimos años. La exposición estará abierta hasta mañana sábado,

día 25 en horario de siete a nueve de la tarde; se clausurará con la finalización del Festival de Asprona que todos los años se viene realizando el último sábado de enero.

La organización del Festival, corre a cargo de Radio La Roda con la colaboración del Ayuntamiento. Este año, el Festival comenzará a las siete de la tarde y actuarán la Banda Municipal de Música, con dos temas muy populares entre los que se conoce una suite de valls y temas de la película Cabaret, seguidamente intervendrán la Asociación Folklórica "Virgen de los Remedios", en su más completa variedad y con la esencia de lo mejor de su repertorio, Malagueña con fandango de El Bonillo, Jota "La mula", Fandango con jota de la asociación y la Jota de los miguelitos. Después de un breve descanso, se entregaran obsequios a las distintas personas que han colaborado a lo largo de los años con Asprona y seguirá la actuación con La Rondalla, obsequiándonos con los distintos instrumentos de cuerda (laúd, bandurria, guitarra, acordeón y por supuesto voz) con los temas, Barrilito de cerveza, Así es mi Granada, Un río amargo, La pequeña montañesa y Morucha. Para finalizar el festival con la actuación del cantante de origen rodense, Raul Rubio, que viene Madrid expreso para cantar en el Festival.

Mañana, en Villamalea, cena de solidaridad con Galicia

□ LT

Mañana sábado 25 de enero, en el Salón San Agustín de Villamalea, se va a celebrar una cena de solidaridad de la comarca de la Manchuela con los afectados en Galicia por la catástrofe del "Prestige".

A este acto asistirá Jorge Soto, coordinador del Voluntariado de la Universidad de Pontevedra. Así mismo asistirán representantes de Ayuntamientos de La Manchuela, de la Mancomunidad de Servicios Comarcal y de otras entidades.

La cena consta de un menú en el que se incluyen productos gallegos y su precio es de 24 euros por persona, de los que 6 euros serán entregados directamente a la Federación Provincial de Cofradías de Pontevedra, formada por 21 Cofradías que agrupan a 15.000 marineros.

La Asociación Tierra Esmeralda, se ha comprometido a aportar 6 euros más por cada uno de los asistentes a la cena, que serán igualmente entregados a esta Federación de Cofradías.

Francisco Iglesias, Patrón Mayor de la Cofradía de El Grove (Pontevedra), en conversaciones mantenidas con representantes de Tierra Esmeralda, les comunicó que la iniciativa de la celebración de esta cena solidaria en Villamalea iba a ser informada a la Federación de Cofradías en la reunión del miércoles 22 de enero, para decidir la posible asistencia a la cena de una delegación de esta Federación de Cofradías de Pontevedra.

Todavía es posible adquirir tickets, para asistir a la cena, en cualquier entidad bancaria de Villamalea o llamando a los teléfonos 967 48 61 60.

Quien no pueda asistir y quiera aportar su colaboración solidaria, puede hacerlo ingresando la cantidad que pueda, en las distintas cuentas bancarias abiertas para este fin en cada una de las entidades bancarias de Villamalea.

Tarazona de la Mancha cuenta con una nueva oficina de farmacia

□ LT

La delegada provincial de Sanidad, María Angeles López Fuster, inauguró en Tarazona de la Mancha una nueva oficina de farmacia. Se trata de la primera abierta en esta localidad al amparo de la Ley de Ordenación del Servicio Farmacéutico de Castilla-La Mancha, cuyos propietarios son José Pedro Navarro y Encarna Escribá.

A la cita también asistió el delegado provincial de Sanidad en Cuenca, José Antonio Olmeda, debido a los vínculos establecidos entre esta zona de la provincia de Albacete con el sur de Cuenca y a ser Tarazona de la Mancha localidad de referencia para los vecinos de Iniesta y muchas localidades conguenses de alrededor.

También estuvieron presentes el alcalde de Tarazona de la

Mancha, Julián Ruipérez, el alcalde de Iniesta, Juan Vicente Casas, los responsables del Centro de Salud de Tarazona Julián Tendero y Francisco Parra y el concejal de Sanidad del Ayuntamiento de Tarazona, José Antonio Lozano.

Esta farmacia se suma a las 34 abiertas hasta la fecha en la provincia de Albacete, en las localidades de Madrigueras, Villarrobledo, Almansa, Caudete, Casas Ibáñez, Villamalea, Cordovilla, Tinajeros, Santa Ana, Albacete y La Roda y responde al objetivo del Gobierno regional de garantizar que todos los ciudadanos tengan un dispositivo sanitario de farmacia cerca de su residencia.

El Gobierno de Castilla-La Mancha impulsó la aprobación de la Ley de Ordenación del Servicio Farmacéutico en 1998 en base a dos fines: garantizar la accesibilidad a este servicio



Un momento de la inauguración de la nueva oficina.

público de todos los ciudadanos de la región y que todos los profesionales de farmacia pudiesen optar a abrir una oficina en función de sus méritos profesionales y no por sus cir-

cunstancias económicas. La Ley de Ordenación del Servicio Farmacéutico considera la oficina de farmacia como un dispositivo sanitario que presta un servicio público.

Curso sobre participación educativa en Casas Ibáñez

□ M. PICO

El Centro de Profesores y Recursos de Casas Ibáñez ha dado comienzo un curso de convivencia y participación con el fin de informar y formar a los miembros de la comunidad educativa en la participación democrática de los centros.

El curso comenzó con una ponencia sobre el funcionamiento democrático de los centros como garantía de calidad y contó con la presencia de Marcos García Jabaloyas y Pilar Roselló Fortea, del colegio público Cervantes de Buñol.

A cargo de la compañía Teatro Meridional

Hoy se pone en escena en el Principal la obra "Miguel Hernández"

La compañía teatro Meridional, presenta hoy en el teatro Principal, la obra "Miguel Hernández", un retrato tremendamente humano del poeta de la vecina localidad de Orihuela. La obra, es un buen medio para transmitir la emoción, la ternura y la sorpresa que provoca el acercamiento a la figura de Miguel Hernández como persona y como poeta.

□ LUIS BONETE

Hoy viernes, a partir de las 22,30 horas y en el teatro Principal, con la colaboración de la Red de Teatros de Castilla-La Mancha, la compañía de teatro "Meridional" pone en escena la obra "Miguel Hernández", bajo la dirección de Marina Szezevsky y Alvaro Lavín, con texto de Julio Salvatierra y música de Oscar Sánchez Zafra.

Miguel Hernández es un espectáculo que recorre la vida del poeta desde su adolescencia hasta su muerte en 1942 en el Penal de adultos de Alicante. En esos cortos catorce años se sumerge en la ebullición intelectual, social y política de Madrid, se enamora, cambia, lucha, hace la guerra...y deja una ingente obra poética, teatral y epistolar.

A Miguel Hernández le visitan sus fantasmas: Josefina, su esposa; Ramón Sijé, su amigo de la infancia; Pablo Neruda, amigo y poeta admirado; y una misteriosa mujer que, tal vez, conoció en Madrid... Todos ellos se han acercado hasta la prisión de Alicante donde Miguel pasa sus últimos días.

El "Miguel Hernández" de Teatro Meridional huye de ser una recreación biográfica de su vida, o un recital más o menos argumentado de sus versos; para convertirse en un medio para transmitir la emoción, la ternura y la sorpresa que provoca el acercamiento a la figura de Miguel Hernández como persona y como poeta.

Este montaje es la decimo-cuarta producción de la compañía en la que, como en todas las anteriores, mantiene la preocupación de la compañía por el trabajo de interpretación y la elección de propuestas que sirvan para hablar de las cuestiones que preocupan vitalmente en cada momento. Un montaje que no ha parado de recorrer los escenarios españoles desde su estreno en octubre de 2001 y que ha obtenido magníficas críticas.

La obra "Miguel Hernández"



Un momento de la representación de "Miguel Hernández".

es un espectáculo que recorre la vida del poeta desde su adolescencia -allá por 1928, en Orihuela, cuando tenía 18 años- hasta su muerte, en 1942 en el Penal de adultos de Alicante, donde cumplía la condena por rebelión que le impuso el tribunal militar por el que fue juzgado al término de la guerra civil.

En esos cortos catorce años, Miguel Hernández abandona Orihuela, se sumerge en la ebullición intelectual, social y política del Madrid de los años treinta, se enamora -una o más veces-, cambia, lucha, hace la guerra, se casa, tiene hijos, es encarcelado... y deja detrás suyo una obra poética, teatral y epistolar recogida en más de diez volúmenes -más de 25.000 versos- que con todos sus altibajos, irregularidades, sombras y luces configura una de las poéticas más hermosas e interesantes de la poesía española de este siglo.

La compañía Meridional destaca la manera en que vida y poesía se entrelazan de forma especialmente luminosa en este poeta. "Pocos casos conocemos en los que se perciba tan claramente la relación entre

los versos y la fuente vital de la cual nacen -aseguran-. Y esta pasión, esta necesidad de usar la palabra para penetrar y organizar el caos personal y social de una época tan intensa como la suya, creemos que muestra algo digno de ser pensado y sentido con calma. De ser llevado al teatro".

SINOPSIS DE LA OBRA Y APUNTES BIOGRÁFICOS

A Miguel Hernández le visitan sus fantasmas. Josefina, su esposa; Ramón Sijé, su amigo de la infancia; Pablo Neruda, amigo y poeta admirado; y una misteriosa mujer que tal vez conoció en Madrid... Todos ellos se han acercado hasta la prisión de Alicante donde Miguel pasa los últimos días de su vida...

Esta visita nos arrastrará directamente al pasado, a los años de juventud del poeta, a los años de la República, a los años de la guerra, en un viaje apasionado por los versos de la vida, del amor y de la muerte. Porque Miguel tiene que decidir, dentro de las prisiones y de las presiones, y escoger la opción más adecuada de un

antiguo dilema entre la conciencia y la vida.

Miguel Hernández Gilabert nace en Orihuela el 30 de Octubre de 1910, hijo de Miguel y de Concepción, tercero de cuatro hermanos. Su padre era tratante de ganado, cuya carne vendía en Orihuela y fuera de ella. De los 9 a 13 años asiste a la Escuela del Ave María, sección para los niños pobres del Colegio jesuita de Sto. Domingo. Destaca como estudiante y es admitido en el colegio de pago, pero sólo asiste hasta los 15 años, pues su padre lo retira para que ayude a cuidar el ganado y en el negocio familiar. A partir de los 18 años publica poemas en revistas locales y se hace amigo de otros jóvenes con inquietudes literarias especialmente de Ramón Sijé, joven estudiante de leyes, quien te estimula a escribir.

En 1931 viaja a Madrid por primera vez. La República es proclamada. Su padre no ve con buenos ojos sus aficiones literarias. Busca infructuosamente trabajo. Regresa a Orihuela publica su primer libro: "Perito en lunas". Escribe a la vez que trabaja como oficinista

y pasante. Conoce a Carmen Conde y A. Oliver; de la Universidad de Alicante. Colabora con Sijé en revistas locales.

Escribe un Auto de fe, Quién te ha visto y quién te ve y Sombra de lo que eras, que José Bergamín publica en Madrid, en la revista Cruz y Raya.

Realiza sucesivos viajes a la capital en 1934, hasta que en 1935 José Matia de Cossío, le consigue un trabajo en la Editorial Espasa, escribiendo biografías para una enciclopedia de toreros. Se traslada a Madrid y hace ocasionales viajes a Orihuela, donde vive su novia formal: Josefina Manresa. Conoce y hace amistad con miembros de la intelectualidad madrileña de la época, agrupada en torno al recién llegado embajador de Chile: Pablo Neruda.

Publica su primer libro reconocido: "El rayo que no cesa". Interrumpe su noviazgo con Josefina. El 24 de diciembre de 1935 muere su amigo Sijé en Orihuela, a los 22 años. Miguel tiene entonces 25. Ya se había distanciado de ideas oriolanas, aún así esta muerte le afecta profundamente. Se reconcilia con Josefina en febrero del 36.

Estalla la guerra civil. Se alista y realiza actividades culturales y de aleccionamiento de las tropas republicanas. Contrae matrimonio civil con Josefina en marzo de 1937. Publica dos libros de poesías durante la guerra: "Vientos del pueblo" y "El hombre acecha", poemas, artículos y obras de teatro en revistas republicanas.

Nace su primer hijo en diciembre de 1937, y muere antes del año. En enero de

1939 nace su segundo hijo. Al finalizar la guerra trata de pasar a Portugal, en cuya frontera es detenido y encarcelado en Madrid, en mayo de 1939. Tras ser liberado por error, es vuelto a detener, en Orihuela, y juzgado por un tribunal militar que le condena a muerte en enero de 1940. Es rebajada la condena a 30 años por influencias de amigos y admiradores. Comienza un periplo por varias cárceles españolas Madrid, Ocaña, Palencia, Alicante). En 1941, al parecer, contrae tuberculosis.

El 4 de marzo de 1942 renueva -por la Iglesia Católica- su matrimonio con Josefina, ya que las leyes de la Dictadura han anulado toda validez del matrimonio civil.

Muere Miguel Hernández 24 días después, en el Penal de Adultos de Alicante.

A cargo de la Asociación Cultural "Pablo Iglesias"

Homenaje al alcalde republicano José Hernández de la Asunción

□ LUIS BONETE

La asociación cultural Pablo Iglesias, rinde hoy un emotivo homenaje al maestro José Hernández de la Asunción, último alcalde almanseño de la II República y que fue fusilado en el año 1939.

El acto tendrá lugar hoy viernes en la Casa del Pueblo a partir de las 20,00 horas, y tendrá como base una charla coloquio que tendrá como ponente y moderador al profesor de Historia Jesús Gómez Cortés, y a la que intervendrán Rubén Ana Hernández (hijos del homenajeado) y dos ex-alumnos de José Hernández de la Asunción.

El acto se verá complementado a través de una curiosa exposición documental en la que se podrán admirar fotografías de la Almansa de la época, documentos, libros de texto y una carta que envió a su familia

cuando supo que iba a ser fusilado, a todo esto habrá que añadir la celebración de una proyección de vídeo sobre Pablo Iglesias que se utilizará para situar el momento histórico en el que vivió José Hernández de la Asunción. Tanto la exposición, como las proyecciones de vídeo se podrán contemplar a lo largo de mañana sábado y el domingo. Emigdio Martínez, presidente de la asociación cultural Pablo Iglesias, señaló que eran varias las razones que llevaban a la asociación que preside a homenajear a Hernández de la Asunción. "En primer lugar -dijo- porque fue el último alcalde almanseño democrático de la república y queremos, en torno a su figura, hacer un homenaje a todas aquellas personas que en aquellos tiempos sufrieron enormes penurias algunos en forma de cárcel y otros pagaron con sus vidas".

Según el presidente de "Pablo Iglesias", con los actos de hoy pretendemos también el reflejar como era Almansa en aquella época. En la exposición que se puede visitar hoy y todo el fin de semana, a parte de contar con importantes datos bibliográficos, también cuenta en imágenes como era la Almansa de aquellos días, cuales fueron los acontecimientos que sucedieron durante el periodo que José ejerció de maestro, concejal y alcalde..., hasta que llegó el momento en que fue fusilado".

Por último, Emigdio Martínez invitó a todos los ciudadanos a pasarse por la Casa del Pueblo a visitar la exposición y participar del homenaje de un alcalde que es merecedor del homenaje que hoy se le tributa. "Queremos hoy recuperar una imagen y un periodo en Almansa que creemos que fue muy importante".



Homenaje a José Hernández de la Asunción.

GUIA MEDICA de Albacete

CLINICA RECOLETAS

SERVICIOS:

Consultas Externas.

Hospitalización:

- Habitaciones individuales: Climatización. TV. color. Teléfono.
- Urgencias 24 h. con presencia médica.
- Quirófanos Generales dotados con:
 - Laparoscopia.
 - Microscopio quirúrgico.
 - U.V.I. / Reanimación.
 - Sala de Partos.
 - Monitorización fetal.
 - Nidos e Incubadoras.
 - Esterilización.
 - Laboratorios 24 h.
 - Gimnasio de Rehabilitación.
 - Fotodepilación.

EQUIPOS DE DIAGNOSTICOS:

- Unidad de Medicina Nuclear.
- Unidad de Resonancia Magnética Nuclear.
- T.A.C. (Unidad de Tomografía Axial Computerizada).
- Eco-Doppler color.
- Eco-Cardio.
- Ecógrafo convencional.
- Test cardiológico de esfuerzo.
- Ortopantomógrafo.
- Estroboscopia. Estudio de la voz.
- Mamógrafo.
- Telemando.
- Radiología convencional.
- Equipo de Urodinámica.
- Electroencefalograma.
- Electromiograma.
- Electrocardiograma.
- Hemodinámica diagnóstica.
- Polisomnografía. Estudio del Sueño.

CLINICA



UNIDADES ESPECIALES:

- Cirugía cardiaca.
- Oftalmología.
- Traumatología.
- Ginecología y Obstetricia.
- Cirugía Maxilofacial.
- Cirugía estética y reparadora.
- Vitreotomía / Facemulsificación.
- Hemodinámica diagnóstica y terapéutica.
- Reproducción: Fecundación invitro

SABER ELEGIR ES SABER VIVIR

Plaza del Madroño, 11 • Teléfonos 967 24 71 00 - 967 19 00 72 - 967 19 00 73 • ALBACETE

Nuevo número de teléfono de Consultas Externas.: 902 02 03 22



CONSULTA: BAÑOS, 17
TELÉFONO: 23 73 15

DR. MANUEL SAEZ
Médico Estomatólogo
ORTODONCIA EXCLUSIVA

COLEGIADO Nº 1.190
02004 ALBACETE



LASER DERMATOLÓGICO

DEPI/LASER
FOTODEPILACIÓN MÉDICA POR LASER

Consulta Gratuita

Tel. 967 50 51 48

Avdo. de España, 33 - 1º - 02002 ALBACETE

El PSOE lo hará el día 9 de febrero y el PP, algo más tarde

Izquierda Unida presentará esta tarde al número uno de su lista

La coalición IU anunciará hoy al que será su candidato a la alcaldía, existiendo casi el pleno convencimiento de que el actual secretario comarcal de Comisiones Obreras, Francisco Javier Morcillo, será la persona designada para sustituir a Pedro Bolívar como cabeza de lista, si bien hay muchas posibilidades de que éste también figure incluido nuevamente en la opción de IU. Por otra parte el Partido Socialista tiene previsto celebrar una asamblea el 9 de febrero para dar a conocer su número uno y el PP lo hará en fechas inmediatamente posteriores.

□ ANGEL ROMERO

Una vez celebrada la asamblea que tuvo lugar hace dos días, Izquierda Unida presentará oficialmente esta tarde a quien será su cabeza de lista para las próximas elecciones municipales de mayo.

A pesar de que será hoy el momento en que se de a conocer dicha persona, no han variado los pronósticos en cuanto a que finalmente la designación pueda recaer en Francisco Javier Morcillo, actual secretario comarcal de Comisiones Obreras, quien tiene la práctica totalidad de opciones para ser confirmado dentro de unas horas.

Morcillo sería por tanto el número uno de I.U., aunque sus intenciones son no desvincularse totalmente de la central sindical con la que lleva trabajando desde hace muchos años, si bien es presumible que, en caso de confirmarse hoy su opción política, renuncie a la secretaría comarcal, sin que ello sea obstáculo para que continúe su actividad sindical con Comisiones desde otra vertiente.

Izquierda Unida solamente dará a conocer hoy a su número uno, por lo que habrá de esperarse un poco más para saber la composición total de la candidatura, en la que casi también con toda seguridad estará incluido su actual portavoz municipal, Pedro Bolívar, que de acuerdo a la normativa de la coalición debe obligatoriamente dejar el primer lugar de la misma, tras haber ocupado este puesto en las dos últimas ocasiones, pero al parecer ello no impediría que siguiese formado parte de la opción de I.U. para las elecciones.

El paso dado por Izquierda



Francisco Javier Morcillo se perfila como posible número uno de Izquierda Unida.

Unida, en cuanto al anuncio hoy de su primer nombre, tendrá continuación dentro de unas semanas, en este caso por parte del PSOE. Será el nueve de febrero cuando la Agrupa-

ción Local Socialista, en el transcurso de una asamblea que se celebrará con tal motivo, proceda a presentar su candidato al primer sillón del Ayuntamiento. También en este sentido y si hacemos caso de los rumores, el cargo tiene muchas posibilidades de recaer en la persona de su actual secretario local y diputado regional, Diego García Caro, que cada vez parece afianzarse más en el pronóstico que algunos vienen haciendo desde hace bastante tiempo, en el sentido de que se convertirá en número uno. Igual que tiene previsto hacer I.U., el Partido Socialista no dará a conocer en la fecha indicada todos los nombres de su lista, dejando dicho anuncio para unas semanas más tarde, concretamente el dos de marzo.

Por lo que respecta al Partido Popular, a pesar de no haber comunicado nada de

manera oficial en cuanto a su calendario electoral, es la fuerza política sobre la que las incógnitas están ya prácticamente despejadas en cuanto que José María Barcina volverá a repetir para intentar seguir ocupando el cargo de alcalde. A pesar del referido hermetismo, según ha podido conocer el periódico, la presentación oficial del candidato no se distanciará mucho de la que realice el PSOE, por lo que, como muy tarde, a mediados de febrero las posibles dudas que darán resueltas, igual que en los casos anteriores, únicamente por lo que respecta al número uno, el resto de la lista vendrá después.

En lo que compete a los programas electorales también parece existir un posicionamiento unánime en los tres partidos indicados, sobre la conveniencia de darlos a conocer con posterioridad.

Esta noche, concierto de Juan Perro en el pabellón polideportivo

□ A.R.

A las diez de esta noche, en el pabellón polideportivo número 2, tendrá lugar un concierto de Juan Perro, en el que presentará su trabajo "Cantares de Vela".

Santiago Auserón ofrece en el mismo unos textos cargados de intención, ajenos a la docilidad instalada en la cultura popular. Son canciones para degustar de la primera a la última, que marcan un punto y aparte en la carrera de este músico, embarcado en nuevas aguas vírgenes donde fondear hasta la próxima travesía.

La entrada al concierto tiene un precio de tres euros y se podrán adquirir a partir de las cinco de la tarde en el propio pabellón donde se celebrará. La actividad está organizada por el Ayuntamiento de Hellín y la Red de Teatros de Castilla-La Mancha.

Para el desarrollo de una nueva edición de "Esta noche toca"

Convenio de colaboración entre el Consistorio y el Consejo Local de la Juventud

□ A. ROMERO

Con la presencia del alcalde de la ciudad, José María Barci, el concejal de Juventud, Jaime Buendía y el presidente del Consejo Local de la Juventud, José Antonio Castillo, el Centro Joven de Hellín ha sido escenario de la firma de un convenio entre el Ayuntamiento y el citado organismo juvenil para la realización del programa "Esta noche toca", que se va a solicitar a la Junta de Comunidades de Castilla-La Mancha, en su edición de este año, ante las tres experiencias positivas que se han llevado a cabo hasta el momento.

La finalidad principal de esta iniciativa es ofertar una serie de actividades alternativas a la forma de ocupar el ocio de los jóvenes. En el apartado económico ha supuesto un esfuerzo importante para el Ayuntamiento de Hellín, que cuenta en cada nueva ocasión cincuenta por ciento del coste del citado programa, cuando la inversión realizada en el año anterior superior a los tres millones de pesetas, sufridos a partes iguales por la Junta de Comunidades y la entidad municipal local, estando todavía por conocer cual será el montante de la edición de este año. A través del convenio se especifica que la programación de actuaciones previstas de realizarse ha sido diseñada de manera con-



Un momento de la firma del convenio de colaboración.

ANGEL ROMERO

junta entre la Concejalía de Juventud y el Consejo Local de la Juventud, teniendo en cuenta la experiencia de los años anteriores y las posibilidades de ambas entidades.

Los destinatarios de "Esta noche toca" son, en principio,

los nueve mil ochocientos jóvenes, con edades comprendidas entre catorce y treinta y cinco años, residentes en el municipio de Hellín y la previsión es que se lleve a cabo las noches de viernes y sábados, durante los meses de abril,

mayo, junio, julio, agosto y septiembre. Entre las actuaciones planificadas inicialmente se cuenta con la realización de diferentes talleres, actividades deportivas, pruebas de competición, videojuegos, cine de verano, conciertos, una nueva

edición del certamen musical "Hellrock" y otros aspectos de interés para los jóvenes, tanto de la ciudad como en pedanías, ya que también se realizarán actividades en Isso, durante el mes de julio y Agramón, en agosto.

El PSOE presentó el II Plan Regional de Integración Social

□ A.R.

La Ejecutiva Local del Partido Socialista, a través de su delegado regional, Diego Gartero, presentó ayer los aspectos más significativos del II Plan de Integración Social de Castilla-La Mancha, que será a tener como destinatarios, al igual que ocurrió en la edición anterior, a personas en alto riesgo de marginación. Esta segunda edición busca el desarrollo de programas de inserción para el mismo segmento poblacional, incidiendo en objetivos puntuales y concretos, como es el caso de facilitar una ocupación laboral, apoyo a la unidad familiar, integración social.

En relación a estos apartados se incluyen medidas entre las que se encuentra la reserva del diez por ciento de las pla-

zas en los módulos de formación y empleo, para dicho colectivo, así como igualmente se tenderá a la realización de planes individuales para la obtención de viviendas, facilitando la aparición de bolsas de alquiler, rehabilitación de inmuebles, etc. En el capítulo de apoyo familiar, se pretende la creación de la figura del mediador social y la realización de un planteamiento integral de apoyo para los grupos de personas en situación de riesgo y exclusión. Otro de los aspectos significativos de este nuevo plan vendrá dado por la relación estrecha de todos los agentes que intervengan en los diferentes apartados, con el fin de evitar la duplicidad de programas y potenciar el desarrollo de los más idóneos, teniendo en cuenta las singularidades particulares de cada zona del territorio regional.

La idea es que el II Plan de Integración Social extienda su actuación hasta el año 2.005, siendo desarrollado por la Consejería de Bienestar Social, aunque se contará con la colaboración de otras entidades dentro de la Administración regional, ofertando a través de la referida actuación integral las acciones que mejor interesen a cada unidad familiar beneficiada. Los efectos de esta iniciativa de ayuda se extenderán también a potenciar el desarrollo de los barrios desfavorecidos y segregados, en los que se suelen concentrar las personas a las que va dirigida esta iniciativa, contemplándose una serie de medidas para dichos sectores poblacionales, de acuerdo a sus condicionantes específicos. Finalmente se indicaba que el presupuesto de realización de este proyecto será de 80.196.729 euros.

MEJORAS EN LA RED ELÉCTRICA

Con el objeto de mejorar la calidad del servicio eléctrico, estamos realizando trabajos en nuestras instalaciones. Por este motivo, nos vemos obligados a interrumpir temporalmente el suministro en:

Día 26 de Enero de 2003 Hora

HELLÍN (ALBACETE)

Zona afectada, (total o parcialmente):

C/ Águila, Benito Toboso, Perdiz, Alba, Tesifonte Gallego, Justo Millán, Castelar, Tambores, Pza Nueva, Garzón, Algarra, Gracia, Merced, Cantarería, Cuesta Caños, Pza. del Mercado, Rabal y adyacentes..... De 07:30 a 09:30

Día 27 de Enero de 2003 Hora

ALBACETE

Zona afectada, (total o parcialmente):

C/ Batalla del Salado, Pza. Benjamín Palencia, Avda. España, Cristóbal Lozano y adyacentes..... De 08:00 a 11:30

Día 30 de Enero de 2003 Hora

NAVACAMPAÑA -pedanía de Hellín- (ALBACETE)

Zona afectada, (total o parcialmente):

C/ Luna, Sol, Retuerta, Castillo, Parque Vivero, Mayor, Real, Iglesia, Vega, Montes, Zapateros, Espino, Maestros, Escuelas, Rural y adyacentes..... De 10:00 a 10:15 y de 13:45 a 14:00

Los trabajos se realizarán con la mayor rapidez. En caso de que terminasen antes de las horas indicadas, se restablecerá el suministro de forma inmediata, sin aviso previo. Rogamos a nuestros clientes disculpen las molestias.

IBERDROLA

P A G I N A AGROPECUARIA



Martínez Guirao
Fitosanitarios S.L.

M.G.F.

Distribuidor
Bayer
División **AGRO**

Tfno: 967 21 46 81 NUEVAS INSTALACIONES
669 70 20 86-87-85 Políg. Ind. Campollano c/. D - nº 47
C.P. 02007 (Albacete)



APLICACIONES AGROQUIMICOS
MANUEL ANDRES

Aplicaciones con UNIMOG de:
Herbicidas- Insecticidas-Fungicidas-Abonos Claros
Suspensiones-Abonos Sólidos (Ureas y Abonos Compuestos)
DESINSECTACION DE NAVES GANADERAS Y JARDINES
C/ Marqués de Villores, 40. Tfno.: 967 50 34 35 y 606 93 87 57



AGRONOMICA DE CASTILLA-MANCHA S.A.
Agrocaman

- * PIVOT
- * RIEGO POR GOTEO
- * AUTOMATISMOS
- * COBERTURA TOTAL
- * BOMBAS

P. I. C. C/B nº 35 - Tel.: 967 21 55 58 - Fax: 967 24 14 30 Apdo. 5023 - ALBACETE



LA AGROTRAC **DEUTZ FAHR**

CTRA. DE BARRAX, KM. 1 - Teléfonos: 967 22 21 50/54/58
ALBACETE Teléfono Taller: 967 23 29 22 Fax: 50 26 04

TRACTORES Y COSECHADORAS
CON TECNOLOGIA ALEMANA



Electricidad
Hermanos M. Portero, C.B.

Bobinados de motores eléctricos y Transformadores
Grupos de Presión de Agua
Descalcificadores

Proyectos Técnicos e instalaciones eléctricas
Bombas sumergidas
Quemadores Oertli

Teléfono y Fax 967 520 761

Servicios Técnicos → **BOMBAS IDEAL** **BOMBA ELIAS** **S&P**



SERAVISA

DISTRIBUIDORES DE **AGROQUIMICOS**
SEMILLAS
ABONOS LIQUIDOS

EMPRESA de SERVICIOS: **TRATAMIENTOS Y LABORES AGRICOLAS**

Avda. Reyes Católicos, 126 - Telf. 967 14 44 21- Fax: 967 14 53 10
Apdo. 155- 02600 VILLARROBLEDO



JEDISAN

REPARACION Y VENTA DE BOMBAS
•Distribución y Servicio Técnico de:

ingersoll-Dresser Pumps
-Worthington - PLEUGER

REPARACION DE PRIMERAS MARCAS EN 24 HORAS
TRABAJOS GARANTIZADOS

AVDA. 0. Nº 22 - TELEFONO: 967 21 73 81 - FAX: 967 24 57 14
P. I. CAMPOLLANO - 02080 ALBACETE - APDO. CORREOS 5149



ALBAVERDE

- INSECTICIDAS
- FUNGICIDAS
- HERBICIDAS
- ABONOS FOLIARES
- SEMILLAS DE CESPED
- SEMILLAS DE PRADERA
- SEMILLAS HORTICOLAS
- TOPICIDAS Y RATICIDAS

Capitán Cortes, 65 (Circunvalación). Tlf. 967 50 32 50 ALBACETE

La Tribuna
de Albacete



RIEGO POR GOTEO
PROYECTOS E INSTALACIONES
NUEVAS TÉCNICAS DE RIEGO

FORESTALES AUTÓCTONAS, S.L.
Reforestación y Medio Ambiente

Carretera de Mahora, Km. 3,2. Apdo. de Correos 85 - 02080 Albacete
Telf.: 967 19 30 98 - Fax: 967 21 70 49 e-mail: forest@adeca.com

La Tribuna

AGRICULTURA

Fischler insiste en "su" reforma y la OCDE la cuestiona

Las ayudas públicas a la agricultura europea, en el ojo del huracán



La batalla de la PAC vuelve a empezar, y prácticamente en los mismos términos en los que empezó.

USDA

Durante esta semana, las ayudas públicas a la agricultura han sido el gran debate. Por una parte, como es archisabido, el comisario europeo Franz Fischler ha propuesto una reforma de la Política Agraria Común (PAC) que insiste en los puntos fundamentales del anteproyecto que dio a conocer el año pasado: pago único, desacoplamiento de la producción, reducción progresiva de las cuantías... propuestas que, en 2002, levantaron gran polvareda y que, en 2003, seguirán levantándola.

Pero, pocos días antes de que Fischler presentase 'su' PAC, la Organización para la Cooperación y el Desarrollo Económico (OCDE), publicaba un contundente informe en el que se cuestiona el actual sistema de ayudas públicas a la agricultura en los países occidentales -tanto Europa como los Estados Unidos- porque, precisamente, falla en su propósito fundamental, que es el de mejorar los niveles de renta que perciben los agricultores, especialmente los menos pudientes.

Y ADEMÁS

▶ **Alonso: "El agricultor a título principal, en situación de inferioridad"**

▶ **Los precios percibidos por el productor han caído casi un 3%**

▶ **El pistacho, alternativa de futuro para el sector de los frutos secos**

▶ **ASAJA pide a Aznar que lidere la oposición a la PAC de Fischler**

▶ **Bruselas pone reparos al PHN y al trasvase Júcar-Vinalopó**

AGROPECUARIA CASA DE LAS MONJAS, S.A.

PLANTA DE DESHIDRATADO DE FORRAJES

Pone al servicio de Agricultores y Ganaderos, la más avanzada tecnología del sector, tras la ampliación de sus instalaciones. Compramos su cosecha de alfalfa, veza, para la próxima campaña, contratos oficiales.

Planta sita en Ctra. Santa Ana - La Herrera, km. 2 - Teléfono: 967 58 02 40 Fabricante nº 102009

Las considera "ineficaces" para mejorar la renta de los agricultores

La OCDE cuestiona los actuales sistemas de ayudas al campo

□ E.F.

A los defensores de la modulación les ha salido un aliado inesperado, nada menos que la OCDE, la Organización para la Cooperación y el Desarrollo Económico, que acaba de publicar un informe demoledor contra el actual sistema de ayudas agrarias, que cuestiona en unos términos bastante similares a los que, por ejemplo, usan la Unión de Pequeños Agricultores o, incluso, la Junta de Comunidades de Castilla-La Mancha.

El informe en cuestión se titula "Farm Household Incomes in OECD Countries" y fue presentado el pasado día viernes día 17 de enero en Berlín por el director del área de Agricultura, Pesca y Alimentación de la OCDE, Stefan Tangermann. Cabe subrayar que dentro de los miembros de esta organización se encuentran los actuales socios de la Unión Europea y buena parte de los nuevos socios del Este, pero también -y eso es importante resaltarlo- los Estados Unidos de América.

Como es sabido, la mayor parte de los socios de esta organización tienen sistemas de ayudas públicas a la agricultura. El propósito de estas políticas es el de mantener la renta, especialmente la de la agricultura familiar, esto es, de los pequeños productores, a través de la intervención pública en los mercados. En la mayor parte de los casos, se trata de ayudas directas, que pueden ser a la superficie, a la producción o, como se hace en EEUU, a los 'inputs' (combustibles, fertilizantes, electricidad...)

Según afirma la propia OCDE en el informe, "una importante proporción de las ayudas gubernamentales a la agricultura no van a los agricultores que más las necesitan". Las considera "ineficaces" a la hora de lograr su principal objetivo, que es mantener e, incluso, aumentar la renta agraria y las acusa de "distorsionar" tanto la producción como el comercio de productos agroalimentarios.

No obstante, según la citada organización internacional, la conclusión más 'políticamente incorrecta' del estudio es que "muestra que, como la mayor parte de las ayudas se basan en la producción, el grueso de ellas se van a los mayores granjeros que, habitualmente, también son los más ricos". Esta frase es, precisamente, el principal argumento de los actuales defensores de la modulación de las ayudas.

En concreto, se detectan



Algunas afirmaciones del estudio de la OCDE coinciden con las exigencias de la UPA.

tres fallos en el actual sistema. Primero, que al tratarse de ayudas genéricas, pueden ir a los productores que menos las necesitan; segundo, que no resultan equitativas, pues dependen de la producción (caso de la UE) o de factores productivos (caso de los Estados Unidos) y, tercero, que los agricultores se benefician de las ayudas sólo en parte. Y no precisamente en la mayor parte.

Según afirma el estudio, "gran parte de las ayudas no van a parar a los agricultores que más las necesitan"

"El estudio estima que sólo el 25% de las ayudas se traduce en una ganancia neta para el agricultor", afirma la OCDE. En el mejor de los casos, y sólo en algunas situaciones muy concretas, se considera que la ganancia neta puede llegar "al 50%". Por todo ello, propone que se busquen "sistemas más eficientes y formas más equitativas por parte de los gobiernos para asegurar unos ingresos decentes a los agricultores".

Alejandro Alonso destaca que "el sistema actual pone en desventaja al agricultor a título principal"

Alejandro Alonso, tras conocer las líneas fundamentales del informe de la OCDE, señalaba que "viene a resaltar un problema del sistema actual de ayudas, la necesidad de legitimarlas" ya que, a su juicio, "en estos momentos, su eficiencia a la hora de cubrir los fines para los que fueron concebidas, es más bien reducida".

El consejero explicó que el mantenimiento de la renta de los agricultores a través de ayudas directas busca varios propósitos. Por una parte, un beneficio económico para el productor "pero también mantener las comunidades rurales y la actividad agraria, que también es necesaria por razones medioambientales". Y ahí es, precisamente, donde radica el problema.

"Si las ayudas se conceden a la producción, sin distinguir entre el agricultor a título principal y la persona que no lo es, ponemos al primero en desventaja", afirmó, "porque en la actualidad, hay auténticos especialistas en leerse el Boletín Oficial del Estado y cultivar lo que más les conviene con tal de percibir ayudas".

Esta situación provoca, además, que paguen justos por pecadores "pues, como es lógico, el contribuyente quiere que el dinero de sus impuestos se gaste con toda la eficiencia que sea posible", en vez de engordar el bolsillo "de los tristemente célebres cazaprimas" y, al final, existe el riesgo de que la opinión pública meta a todos en el mismo saco.

El secretario regional de UPA, Cristóbal Torres, valoraba positivamente el contenido de dicho informe ya que, a su juicio, varias de sus afirmaciones coinciden con las tesis de su organización en defensa de la modulación de ayudas. Aunque también admitía sentir "un cierto regusto amargo".

"Naturalmente que no nos complace que una organización como la OCDE coincida con lo que llevamos diciendo muchos años", afirmó, "pero se ha perdido mucho tiempo y las ayudas han favorecido durante años a los agricultores más ricos y muchos pequeños productores se han quedado por el camino".

Torres subrayó, además, que el informe no sólo constata que las ayudas benefician a los grandes productores sino que, además, pone el dedo en la llaga en otro asunto polémico del que UPA ha hecho bandera, que son los márgenes que, al final, perciben los agricultores.

"Si un agricultor, al final, sólo aprovecha el 25% de lo que recibe en ayudas y, al mismo tiempo, al consumidor le suben los precios de los alimentos cada vez más, es que los márgenes de la intermediación son abusivos", afirmó, "es decir, que se confirma que lo que recibe el productor y lo que paga el consumidor no tienen absolutamente nada que ver".

El único 'pero' que le puso Torres al informe "es que no propone sistemas alternativos y es un debate que debería abrirse cuanto antes". A su juicio, está claro que la única solución efectiva "es la modulación de ayudas" pero, "aún no se ha hablado en serio de este asunto".



Alejandro Alonso.

Mercado Nacional de Talavera

Estabilidad en el ovino y el vacuno

□ LT

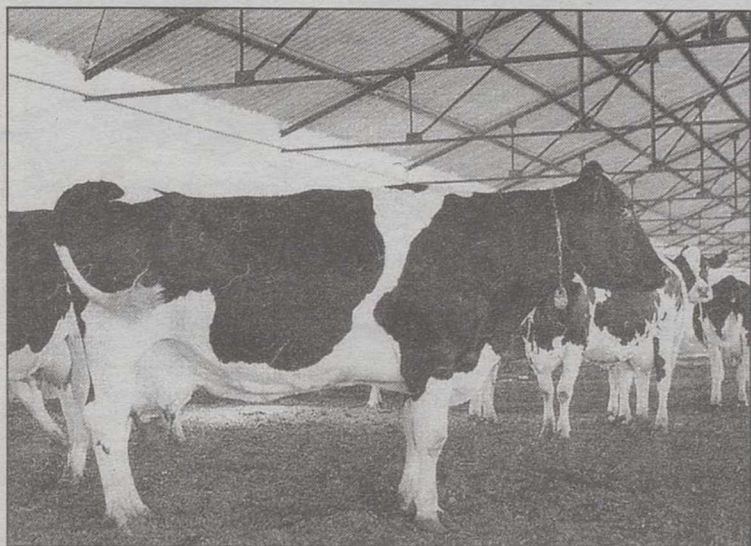

Una sesión sin sobresaltos.

A

La exportación de aceite de oliva creció el 13'9% en el 2002

La exportación de aceite de oliva, a granel y envasado, alcanzó en el último ejercicio las 225.417 toneladas, lo que supone un crecimiento del 13,9 por ciento en relación al año anterior, según los datos facilitados por la Asociación de Exportadores de Aceite de Oliva (Asoliva).

Las ventas de aceite de oliva envasado llegaron en 2002 a 76.140 toneladas, un 8,99 por ciento más que en el pasado año, de las que 62.194 toneladas correspondieron a exportaciones a terceros países con un aumento del 11,34 por ciento, en tanto que las ventas a la Unión Europea cayeron un 0,4 por ciento hasta 13.945 toneladas.

Estabilidad en los precios de ovino y vacuno y bajada de las cotizaciones del lechal son las notas más destacadas en el Mercado Nacional de Ganado de Talavera de la Reina.

Debido a la poca oferta y demanda existentes, el ovino repitió precios, el caprino tuvo una nueva bajada por falta de consumo tras las fiestas de Navidad y el vacuno continuó la tendencia de estabilizarse.

Los corderos de 7 a 11 kilogramos bajaron a 4,20 euros kilo vivo, los de 15 a 19 kilogramos siguieron a 2,85 euros kilo vivo, los de 25 a 28 kilogramos continuaron a 2,45 euros kilo vivo y los de más de 34 kilogramos cotizaron a 2,05 euros kilo vivo.

En vacuno de vida, el ternero cruzado de primera base 200 kilogramos cotizó a 2,60 euros kilo vivo el macho y 2 euros kilo vivo la hembra, y el ternero del país base 200 kilogramos permaneció a 1,75 euros kilo vivo el macho y 1,45 euros kilo vivo la hembra.

Respecto al bovino de abasto, la ternera cruzada menor de un año cotizó a 2,01 euros kilo vivo, la ternera cruzada de 450 a 500 kilogramos lo hizo a 1,83 euros kilo vivo y el añojo cruzado de 450 a 500 kilogramos se cotizó a 1,80 euros kilo vivo.

El cabrito lechal de 7 a 10 kilogramos bajó a 4,10 euros kilo vivo.

Los precios percibidos por el agricultor cayeron un 2'8%

□ LT

Los precios percibidos por los agricultores entre enero y septiembre de 2002 retrocedieron el 2,83 por ciento, fundamentalmente por la caída de los productos animales (-7,26 por ciento) y forestales (-6,95 por ciento), según los últimos datos publicados por el Ministerio de Agricultura.

Asimismo, la información de Agricultura hasta el mes de septiembre del pasado año detalla que los costes de los productos básicos agrarios crecieron el 0,78 por ciento y que los salarios en el sector aumentaron el 6,14 por ciento.

La encuesta refleja que los precios percibidos por los agricultores por la comercialización de los productos vegetales creció el 0,53 por ciento, por productos agrícolas, el 1,14 por ciento, y por frutas no

cítricas, el 1,42 por ciento.

Dentro los productos agrícolas, los mayores descensos en las cotizaciones se registraron en los tubérculos (-13,68 por ciento), en las semillas (-10,30 por ciento), en los cítricos (-7,75 por ciento), y en los cultivos forrajeros (-6,90 por ciento).

Por el contrario, el mayor alza correspondió a las hortalizas con un crecimiento del 9,48 por ciento, mientras que las cotizaciones percibidas por los oliveros subieron el 3,46 por ciento y por los productores de cultivos industriales, el 1,78 por ciento.

En el ámbito ganadero, los precios percibidos por los ganaderos de vacuno para abasto subieron el 16,96 por ciento, en tanto que el ovino para abasto cayó el 0,97 por ciento, el caprino para abasto bajó el 2,11 por ciento, el por-

cino para abasto retrocedió el 16,60 por ciento y el ave para abasto descendió el 19,41%.

Los precios percibidos por los productores de leche subieron el 3,80 por ciento, de los productores de huevos, el 3,54 por ciento, y de los productores, del 5,45 por ciento.

En relación con los productos básicos agrarios, los agricultores pagaron el 9,13 por ciento más por semillas y plántones que en el mismo periodo de 2001, debido a que el coste de las semillas aumentó el 18,43 por ciento, subida que no pudo ser compensada por el descenso del 6,20 por ciento de los plántones.

El precio de los alimentos para el ganado retrocedieron el 1,86 por ciento y los piensos compuestos que más bajaron fueron los de aves (-3,28%), conejos (-2,51 por ciento) y bovinos (-1,99 por ciento).

La Lonja Agropecuaria para La Mancha informa

PRECIOS INDICATIVOS Semana 4 (23 - Enero - 2003)

OVINO	Euros	Dif
Corderos hasta 10,1 kg.....	3,75 - 3,81	-0,15
Corderos de 10,5 a 15 Kg.....	3,36 - 3,42	=
Corderos de 15,1 a 19 Kg.....	2,88 - 2,94	-0,15
Corderos de 19,1 a 23 Kg.....	2,67 - 2,73	-0,06
Corderos de 23,1 a 25,4 Kg.....	2,52 - 2,58	=
Corderos de 25,5 a 28 Kg.....	2,34 - 2,40	=
Corderos de 28,1 a 34 Kg.....	2,19 - 2,25	=
Corderos de más de 34 Kg.....	1,83 - 1,89	=
CORDERO I.....		
CORDERO II.....		

OVEJA	Euros	Dif
Extra.....	0,47	-0,03
Primera.....	0,32	-0,03
Segunda.....		
Industrial.....		
Lana.....		

LECHE	Euros	Dif
POR EXTRACTO SECO UTIL (grasa+proteína).....	7,82 - 8,13	
PARA ENERO POR GRASA (+/- bonificaciones)		
De oveja con D.O.....	14,42 - 15,02	
Resto leche de oveja.....	10,00 - 10,50	
De cabra.....	9,01 - 9,61	

CEREALES	Euros	Dif
Cebadas para cervecería (Maltería).....	123,00	+0,50
Cebadas-piense de más de 62 Kg./hl.....	116,00	+0,50
Cebadas-piense de menos de 62 Kg./hl.....	111,00	+0,50
TRIGOS DUROS.....	153,00	=
De fuerza.....	169,00	=
Extensibles:		
Chamorro y Aragón.....	172,00 - 151,00	+3/=
Alcalá.....	147,00	-1
Panificables.....	126,00	
Forrajeros (Tipo Pané).....	120,00	AJUSTE
AVENA (Rubia/Blanca).....	128,00 - 120,00	
CENTENO.....	108,00	
TRITICALES.....	109,00	
MAIZ SECADERO.....	135,00	

LEGUMINOSAS Y OLEAGINOSAS	Euros	Dif
Yeros (20% máximo impurezas).....	138,00	=
Veza grano (20% máximo impurezas).....	175,00	+5
Pipa Girasol (9,2,44).....		

PORCINO	Euros	Dif
Matanza particular.....	1,32	=
Selecto.....	1,09	=
Normal.....	1,06	=
Graso.....	1,04	=
Cerdas desvieje.....	0,46	=
Lechón de 20 Kg. (Euros unidad).....	38,00	=

CONEJOS	Euros	Dif
Conejo joven de 1,8 a 2,2 Kg.....	1,33 - 1,39	-0,15
Conejo desvieje.....	0,36	=

VINOS BLANCOS	Euros	Dif
De fermentación tradicional.....	1,98 - 2,04	
De fermentación controlada.....	2,28 - 2,34	
Monovarietal: Macabeo.....	2,52 - 2,70	

VINOS ROSADOS	Euros	Dif
De fermentación tradicional.....	2,10 - 2,22	
De fermentación controlada.....	2,76 - 2,97	

VINOS TINTOS	Euros	Dif
Monovarietal:		
Cencibel.....	3,15 - 3,60	
Merlot.....	4,20 - 4,80	
Cabernet.....	4,20 - 4,80	
Shyrach.....	5,40 - 6,00	
Monastrel.....	2,70 - 3,06	
Garnacha.....	4,50 - 5,10	
Tinto color (precio base + pto. de color)		
Base.....	1,98	
Punto.....	0,06	

MOSTO AZUFRAO BLANCO.....	2,13 - 2,25	
MOSTO AZUFRAO TINTO.....	s/c	

NUEVA BASE DE DATOS

NUEVOS NUMEROS DEL CONTESTADOR

AUTOMATICO LONJA DE ALBACETE

906 42 99 46

OTROS SERVICIOS 906 42 99 42

(Coste de la llamada: 0,75 € /min. en noches y festivos y 0,82 € a otras horas)

www.barriodefatiima.org

ORACION AL ESPIRITU SANTO

Espíritu Santo, Tú que me aclaras todo, me iluminas todos los caminos, para que yo alcance mi ideal, Tú que me das el don divino de perdonar y olvidar el mal que me hacen y que en todos los instantes de mi vida estás conmigo, yo quiero en este corto diálogo agradecerte por todo y confirmar que nunca quiero separarme de Ti, por mayor que sea la ilusión material, deseo estar contigo y todos mis seres queridos, en la gloria perpetua. Gracias por tu misericordia para conmigo y los míos. (La persona deberá rezar la oración durante tres días seguidos sin decir el pedido: dentro de los tres días será alcanzada la gracia por muy difícil que sea). (Publicar en cuanto se haya recibido la gracia)

M.J.M.F.

Siempre y cuando se respeten sus necesidades y características

El pistacho se consolida como una opción de futuro para el sector de frutos secos

Mientras que el almendro se enfrenta a una fuerte reconversión, por lo escaso de las ayudas aprobadas por Bruselas, el pistachero empieza a ser una sólida alternativa de futuro para el sector de frutos secos en Albacete y Castilla-La Mancha por sus buenas perspectivas comerciales. Pero para producir pistachos y ganar dinero con ello, lo primero que hay que hacer es olvidarse de las almendras.

□ E.F.

En el año 1986, el Gobierno de Castilla-La Mancha abrió, a través de la Consejería de Agricultura, las primeras líneas de investigación para buscar alternativas a los cultivos tradicionales de secano. Los primeros ensayos relacionados con el pistacho tuvieron lugar en el Centro de Mejora Agraria "El Chaparrillo" de Ciudad Real.

Los resultados obtenidos demostraron que el pistachero se adapta muy bien a las mismas condiciones que soportan la vid o el olivo, esto es, suelos no arcillosos, baja pluviometría, inviernos rigurosos y veranos calurosos. La rentabilidad de este árbol, cuando alcanza su madurez, puede llegar, según el Gobierno Regional, "al millón de pesetas (6.000 euros) por hectárea".

La crisis que vive el sector de los frutos secos en España ha hecho que muchos agricultores se planteen dar el salto de las producciones tradicionales (en Albacete, el almendro) al pistachero. Pero, para que dicha reconversión resulte un éxito, hay que tener muy presentes las características y condicionantes del cultivo. De lo contrario, el remedio puede ser mucho peor que la enfermedad.

El Instituto Técnico Agronómico Provincial (ITAP) de Albacete viene realizando, desde hace varios años, ensayos para la adaptación del pistachero a nuestra provincia. La principal conclusión de dichos ensayos es que, efectivamente, tiene grandes posibilidades, pero siempre que se tengan en cuenta las necesidades y características del cultivo, que no siempre coinciden con otros frutos y producciones de mayor tradición en Albacete y con los que se tiende, erróneamente, a identificarlo.

Fernando Mañas es, junto a Prudencio López Fuster y Antonio Rodríguez, uno de los responsables del ensayo y, en este sentido, se muestra muy claro: "quien piense que el pistachero es un cultivo cómodo, que no necesita cuidados, con el que puede volver rentables unas tierras marginales, se va a

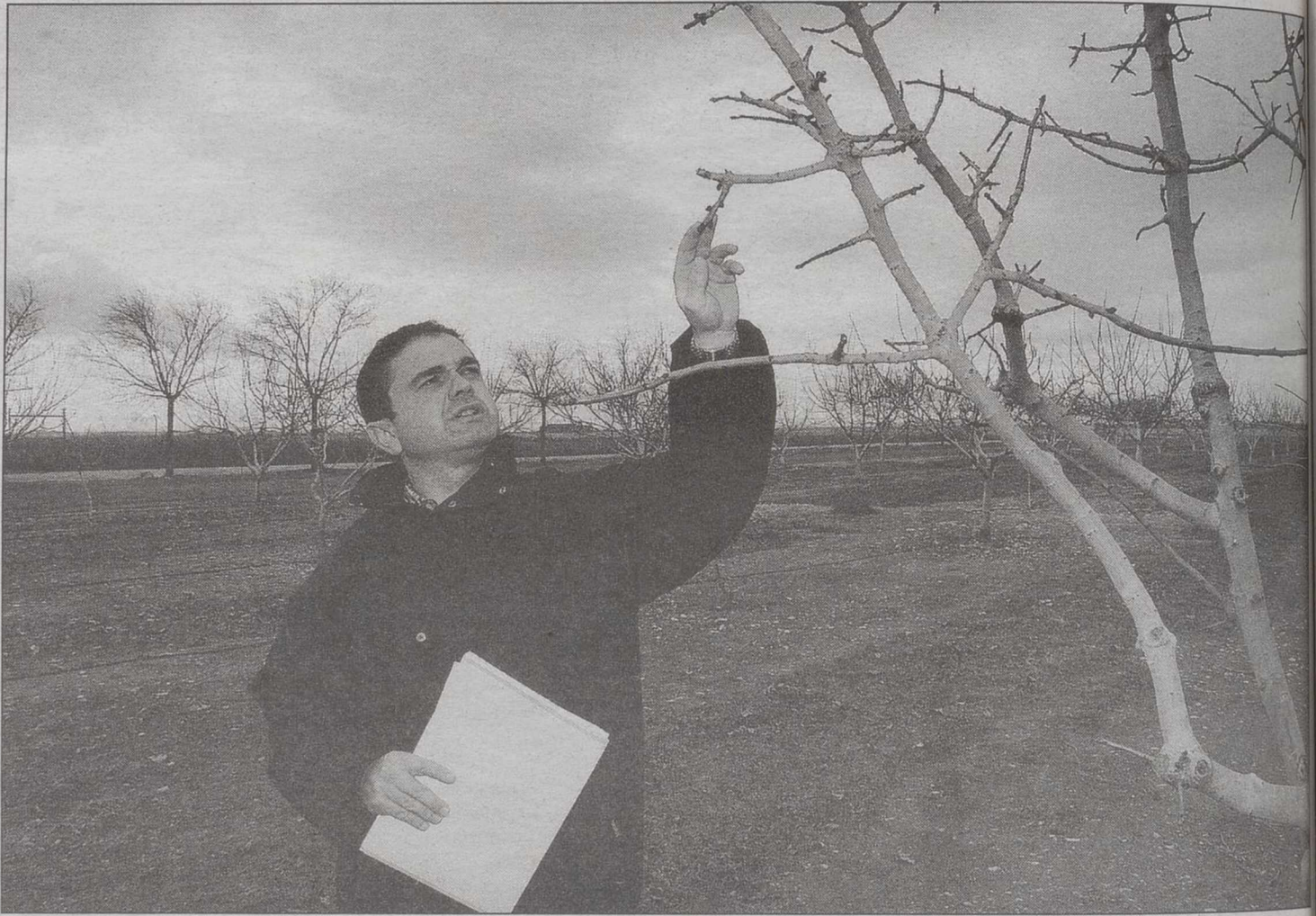

El ITAP tiene un campo de ensayo destinado específicamente al cultivo del pistacho y su adaptación a nuestra provincia.

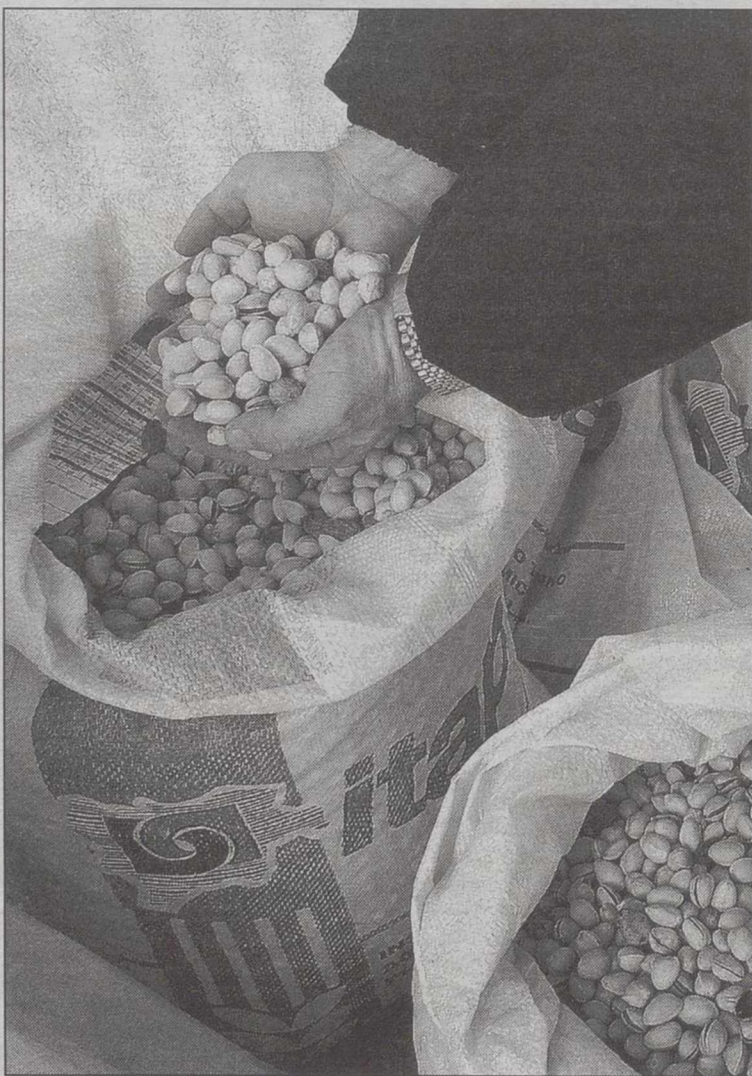

Pistachos cultivados en la finca de "Las Tiesas".

A.P.

equivocar, para que el pistachero sea rentable y dé unas buenas producciones, en can-

tidades y calidad, hay que cuidarlo como si fuese un árbol frutal".

Una buena muestra de cómo debe cultivarse para lograr producciones aceptables es, precisamente, el campo de ensayos situado en la finca experimental de "Las Tiesas". Comprende 3'55 hectáreas de árboles recién injertados y 3'33 hectáreas de árboles que ahora empiezan a entrar en producción. Toda la plantación dispone de riego localizado, y se cultiva siguiendo las técnicas del laboreo mínimo. Se trata de lo menos parecido a un cultivo marginal.

"Para que el pistachero sea rentable y produzca, hay que cuidarlo como si fuese un árbol frutal"

La finalidad de este campo, según los autores del ensayo, "es estudiar los inconvenientes ligados al pistachero, muchos de los cuales son fáciles de solucionar con unas mínimas precauciones en cuanto a diseño de la plantación, elección de variedades y posibilidad de riego". Las variedades ensayadas son las siguientes: Aegina, Alpina, Avidon, Batoury, Kerman, Larnaka, Mateu, Napole-

tana, Sfax y W. Oulemy.

Polinización. Se trata del primer factor a tener en cuenta. Para que dé fruto, el pistachero necesita polinización cruzada. Una proporción normal es de un árbol macho rodeado de ocho hembras, aunque como el polen es transportado por el viento, puede variar en función de las características del terreno y los vientos dominantes. En todo caso, "no se debe caer en el error de poner pocos polinizadores con la excusa de que son improductivos" porque, de lo contrario, nos podemos encontrar con frutos huecos.

Vecería. Este es un fenómeno muy conocido, por ejemplo, entre quienes tienen olivos. Si un año, el árbol carga, es decir, da una buena producción, lo normal es que al año siguiente produzca menos. No obstante, y al igual que en otros cultivos que presentan este fenómeno, "es posible paliar este problema con unos correctos planteamientos de poda, fertilización y riego".

Variedades y clima. La mayor parte de las variedades de pistacheros pertenecen a países del área mediterránea. Pero eso no quiere decir que todas sean idóneas a una provincia de clima tan extremo, fuertemente continental, como el de Albacete. Las variedades que se han ensayado son las que, en principio, mejor se adaptan a nuestra provincia. (Pasa a la página siguiente)

EL PISTACHO, ALTERNATIVA DE FUTURO



Para iniciar una producción a gran escala, hay que esperar unos diez años.

A.P.

hay que demorarse, porque el pericarpio puede secarse y el pelado sería más difícil. Además, una vez que se ha recogido el fruto "hay que pelarlo en un máximo de 24 horas, de lo contrario, la cáscara se mancha".

Criterios de calidad. Los cuatro más importantes son el tamaño, el sabor, el cuajado y la 'dehiscencia'. Este último rasgo es, simplemente, que la cáscara del fruto debe estar ligeramente abierta, "porque de lo contrario habría que abrir el fruto como una nuez". En cuanto al cuajado, el fruto debe estar lleno. Coloquial-

mente, "no debe sonar" cuando lo agitas.

Los cuatro criterios de calidad más importantes en este cultivo son el tamaño, el sabor, el cuajado y la 'dehiscencia'

Para saber más. Para reca-

bar información más detallada, se puede acudir al propio Instituto Técnico Agronómico Provincial, dependiente de la Diputación Provincial de Albacete, o al Centro de Mejora Agraria de la Consejería de Agricultura y Medio Ambiente de la Junta de Comunidades de Castilla-La Mancha de "El Chaparrillo", en Ciudad Real. En cuanto a bibliografía, el manual que se considera de referencia para iniciarse en este cultivo es, en estos momentos, "El Cultivo del Pistachero", de José Francisco Couceiro (Editorial Agro Latino 2000).

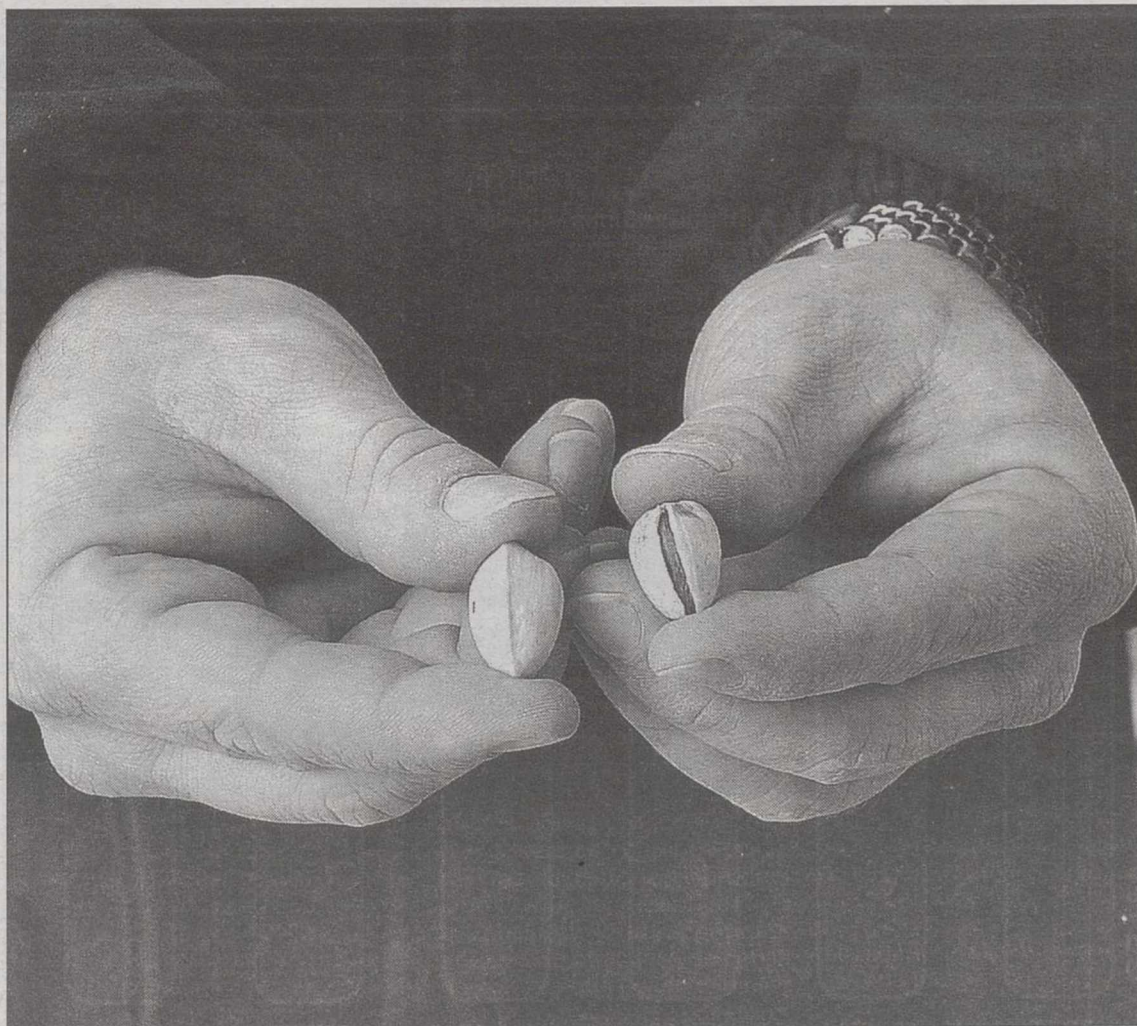

Aquí se aprecia la 'dehiscencia' o apertura del fruto.

A.P.

Fernández Flores: "Es una inversión a largo plazo"

□ E.F.

Cerca de Albacete, en Balazote, se encuentra una de las explotaciones de pistacheros más veteranas de España. Su dueño es Rafael Fernández Flores, quien lleva dedicándose a este cultivo desde hace ya tres lustros.

La Tribuna: ¿Cuándo empezó con el pistacho y, por qué se decidió por él?

Rafael Fernández Flores.- Empecé en el 88. Entonces era un cultivo sin tradición en España. Es una inversión a largo plazo, porque el período que pasa desde que plantas hasta que estás listo para producir oscila entre diez y doce años. En cuanto al porqué, se trata de un cultivo que tiene buenas perspectivas económicas, sobre todo en Europa.

LT: ¿Quiénes son los productores tradicionales?

R.F.F: Los más importantes son Irán, Turquía y los Estados Unidos. En Europa, hay algo en Grecia e Italia, pero son plantaciones antiguas, pequeñas y sin mecanizar, muy diferentes a lo que hay en España, California o Australia.

LT: ¿Qué rasgos definen a explotaciones como la suya?

R.F.F: Repito que el pistacho es una inversión a largo plazo. Ya hay técnicas que te permiten bajar de 10-12 años a 8-9 años, pero aún así tienes que funcionar con criterios absolutamente empresariales, olvidarte de las subvenciones. Para que sea rentable, hay que mecanizar la explotación, lo que obliga a un tamaño mínimo. En Balazote hay 10 hectáreas en explotación y 60 más plantadas. Con el suelo, el riego y las prácticas adecuadas, lo normal es lograr 2.000-2.500 kilos por hectárea. Quien plante pistachos en una parcelita y espere sacar algo en limpio, se va a desesperar.

LT: ¿Se limitan a producir, o también comercializan?

R.F.F: También comercializamos. Controlamos el ciclo completo, del campo al consumidor, porque ahí está el valor añadido. Hemos dado mucha importancia a tener una marca propia, que es "Pistachos de La Mancha". Creo que este es el futuro, para el pistacho y cualquier producción agraria. De hecho, ya estamos detrás de lograr una indicación geográfica que nos distinga aún más.

LT: ¿Cuáles son sus mercados?

R.F.F: Europa, sobre todo Bélgica, Holanda y Luxemburgo. También hay un mercado muy asentado en Alemania. Lo más interesante del mercado europeo es que hay mucho interés por la producción propia, el mercado europeo discrimina a favor de toda producción que garantice la trazabilidad y la seguridad, además de otra clase de consideraciones que tienen cada vez más peso, como es, por ejemplo, garantizar que produces respetando el medio ambiente.

Fresneda cree que su aplicación sería "una debacle"

ASAJA califica de "atentado" la propuesta de reforma de la PAC

□ A.M.

El secretario regional de Asaja, José María Fresneda, alertó ayer de la debacle a la que se puede enfrentar nuestro sector agrario si se aplican las medidas propuestas por el comisario Fischler.

Aseguró que no se trata de ser «catastrofistas», pero auguró el «desmantelamiento del campo español y de la única política común de la UE» si se pone en marcha el desacoplamiento de las ayudas a la producción.

Para Fresneda, quien reiteró que «Fischler no puede seguir ni un día más al frente de la UE», no es nada coherente que se hable de desarrollo del medio rural cuando se va a provocar la desaparición de numerosas explotaciones que además son el sustento de las cooperativas y empresas transformadoras.

Además, afirmó que detrás de esta reforma se hallan los intereses de las grandes multinacionales, y mostró su indignación por la postura de los comisarios españoles, Loyola de Palacio y Pedro Solbes. «No vale echar las culpas a uno u otro partido político, estamos ante una cuestión de Estado y el Gobierno Español tiene que rechazar esta propuesta y mantener los contactos que sean necesarios para frenarlo».

Fresneda aseguró que desde la organización castellano-

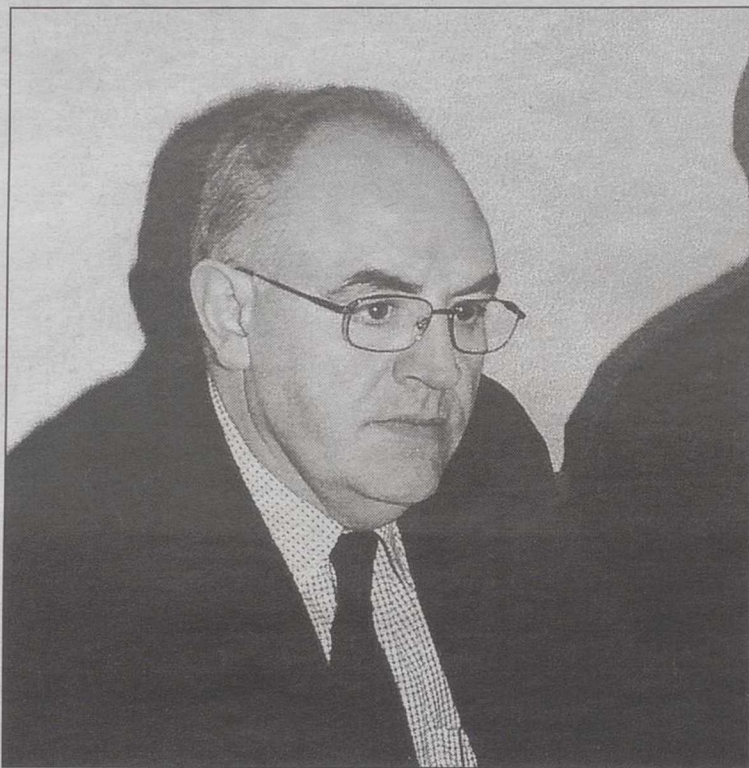

José María Fresneda.

manchega, ya se han puesto en marcha para «remover a la sociedad» y la primera de las medidas ha sido solicitar una reunión urgente a la Federación Regional de Municipios, acuerdo adoptado ayer tras la reunión del Comité Ejecutivo.

De este modo, intentarán despertar la sensibilidad de los ayuntamientos y hacer un frente común en defensa del campo castellano-manchego.

El secretario de Asaja-CLM anunció que, tras la decisión que se tome la próxima semana en Madrid, comenzarán las movilizaciones «donde sea preciso», incluso llegando a Bruselas. En Castilla-La Mancha existen 1,3 millones de hectáreas de herbáceos, de los 8 millones que hay en España, por lo que Fresneda resaltó que «la región sería la que más pagaría esta reforma».

Barato: "Traerá abandono de tierras y despoblación"

□ M.B.

El presidente nacional de ASAJA, aseguró ayer que las propuestas legislativas para reformar la Política Agrícola Común (PAC) planteadas por el comisario Fischler sólo traerán para la región el abandono de miles de hectáreas y una mayor despoblación de la comunidad autónoma.

«Para Castilla-La Mancha esta reforma lo único que va a traer es abandono de los cultivos tradicionales de cereales en toda su dimensión y, por lo tanto puede producir el abandono de muchos miles de hectáreas. Además, las ganaderías extensivas, como son las de carne de vacuno y la de ovino y caprino, en sus dos dimensiones, de carne y leche, se van a ver muy amenazadas», añadió.

Pedro Barato advirtió también que esta reforma comunitaria implicará una pérdida del empleo agrario en la comunidad, pese a la importante inversión económica que han realizado muchas explotaciones ganaderas en la mejora de las razas autóctonas y en la genética de los animales.

Alonso: "Esta reforma consagra las injusticias de la política agraria de la Unión Europea"

□ LT

El consejero de Agricultura y Medio Ambiente de Castilla-La Mancha, Alejandro Alonso, considera que el documento de reforma de la PAC presentado por el comisario Franz Fischler «consagra las injusticias que ya en este momento tiene la Política Agraria Europea».

Por este motivo, el consejero castellano-manchego pidió al Gobierno central que «trabaje y se haga presente en las negociaciones para que finalmente la reforma de la PAC no la decidan los franceses y los alemanes, sino toda Europa, donde España tenga su espacio y su importancia».

Alonso señaló que el documento presentado por Fischler «nos llena de preocupación» y cuenta con dos aspectos muy criticables, de un lado el sistema de modulación y el sistema de desacoplamiento de las ayudas.

«Aunque somos favorables a la modulación, no nos gusta el sistema planteado, porque no resuelve las actuales injusticias de la PAC», según Alejandro Alonso, quien cree que de aprobarse esta reforma, se pueden quedar fuera un gran número de explotaciones agrarias y ganaderas y, además, explotaciones prioritarias.

«Aquí se hacen sólo planteamientos macroeconómicos y yo creo que hay que poner la lupa a la reforma y asegurar que no se perjudica a las explotaciones prioritarias, que, para el Gobierno de Castilla-La Mancha, son aquellas explotaciones de los agricultores y ganaderos que viven y trabajan en el medio rural», dijo el consejero.

En su opinión, hay que dejar las grandes cifras porque ya está demostrado que las políticas horizontales no diferencian los tipos de agricultores y benefician fundamentalmente «a los terratenientes, «cazaprimas y gente que no está interesada realmente en la agricultura» y abogó por pensar «en la agricultura y no en los perceptores de ayudas».

El consejero, tras pedir al Ministerio de Agricultura y al Gobierno central que hagan los deberes y trabajen para lograr una reforma que no perjudique al sector agrario español, manifestó que «el ministro Cañete tiene todo nuestro apoyo y puede contar con nuestra colaboración en todas las gestiones que realice en beneficio de España».

No obstante, advirtió que «no tiene, sin embargo, nuestra colaboración para engañar a los agricultores y ganaderos españoles como hizo hace un mes, cuando decían que el acuerdo franco-alemán era magnífico».

Alonso hizo estas afirmaciones a los medios de comunicación durante una visita al Centro de Educación Especial «Ciudad de Toledo».

Las cooperativas están mejor situadas ante la nueva PAC, según Cañas

□ LT

El presidente de la Unión de Cooperativas de Castilla-La Mancha (UCAMAN), Alejandro Cañas, destacó ayer la «ventaja competitiva de este sector cooperativizado, respecto a otros, que en la actualidad se van a encontrar con un gran varapalo tras los planteamientos de la reforma de la PAC propuestos por el comisario de Agricultura Franz Fischler, la mayor reforma agraria de los últimos 12 años».

Cañas realizó estas manifestaciones durante la inauguración de las jornadas anuales hortofrutícolas que, durante dos días, ha organizado UCAMAN en Alcázar de San Juan (Ciudad Real).

Por su parte, el portavoz sectorial del Ajo de UCAMAN, José Santiago Rodrigo, destacó que el apoyo a este sector

tan competitivo en Castilla-La Mancha debe seguir siendo impulsado por las administraciones, ya que «representando el 16,8 por ciento de la producción agraria europea sólo recibe el 3,6 por ciento de las ayudas».

Las jornadas fueron inauguradas formalmente por el director del Área de Agricultura de la Delegación del Gobierno, Miguel Cortés, quien animó a los cooperativistas a «seguir trabajando con el mismo espíritu de competitividad e ir mejorando posiciones, porque los productos naturales hortofrutícolas de Castilla-La Mancha no se pueden comparar a otros productos europeos en otros países, incluso europeos».

Los temas de las ponencias girarán en torno a la calidad, la salubridad e I+D. Además, debatirán sobre la comercialización y distribución de estos



Alejandro Alonso y Alejandro Cañas.

productos e incidirán en la necesidad de impulsar la Central de Ventas Hortofrutícolas que se está gestando en la actualidad desde la Unión de Cooperativas. El sector horto-

frutícola está integrado en Castilla-La Mancha por más de 40 cooperativas, pertenecientes a UCAMAN, cuya facturación anual media es de cerca de 64 millones de euros.

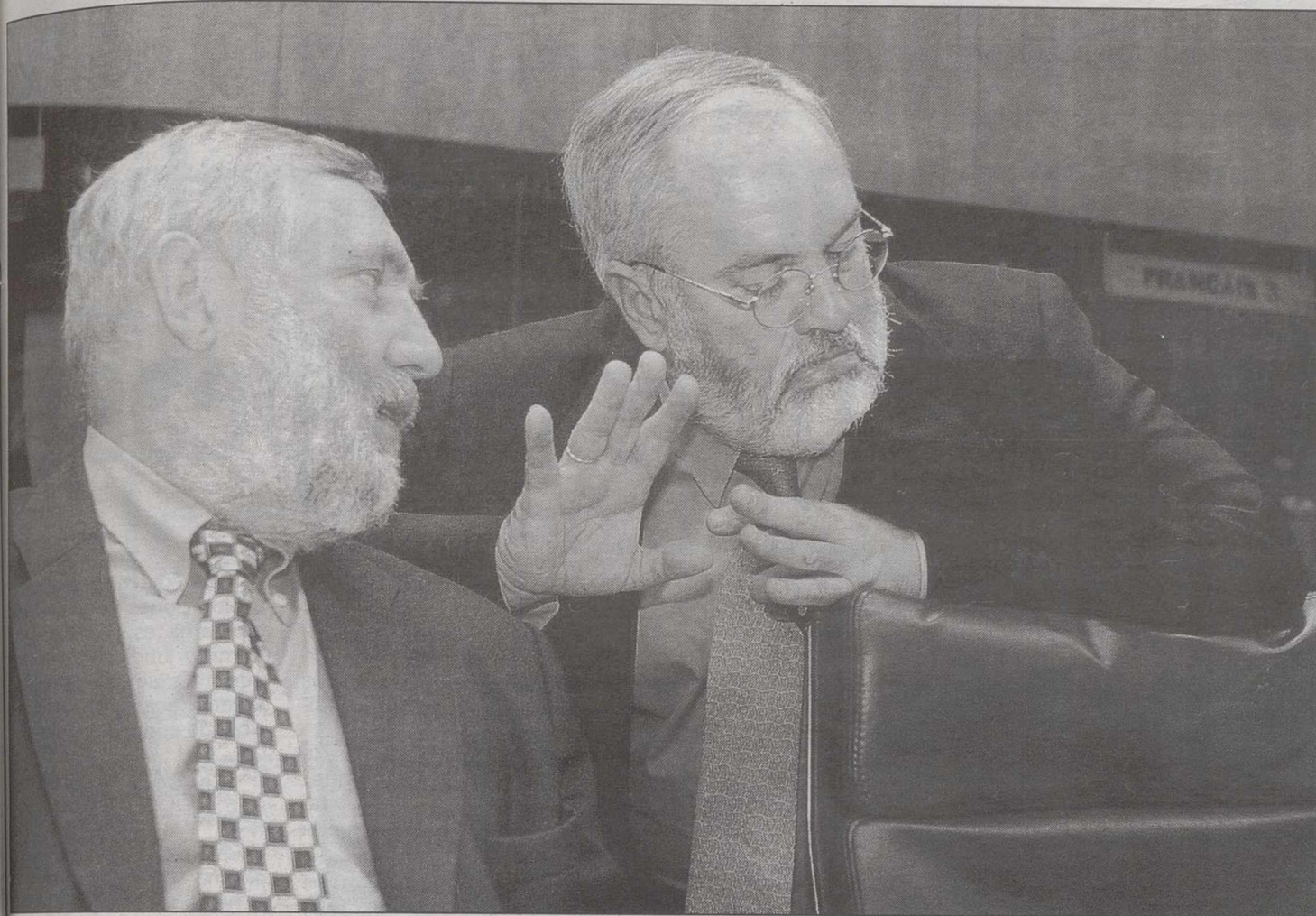

El comisario Fischler y el ministro Arias Cañete.

Llegó la "nueva" PAC y, con ella, más dolores de cabeza

□ C.LUMBRERAS

Bien, pues ya tenemos aprobadas las propuestas de la Comisión Europea para reformar la Política Agraria Común (PAC). Como cuestiones previas, y antes de entrar en detalle, hay que destacar tres: la primera que no se han registrado variaciones significativas en relación con las ideas que se han adelantado en estas mismas páginas de LA TRIBUNA en semanas anteriores; la segunda, que la citada reforma afecta de lleno a los intereses agrarios de la provincia de Albacete, tanto en las medidas de carácter horizontal como en las reformas de Organizaciones Comunes de Mercado (OCMs) concretas que se pretenden llevar adelante; la tercera y última cuestión previa es que es necesario esperar para analizar con profundidad estos textos, que son muy complicados y complejos, antes de poder juzgar.

Hechas estas consideraciones sí que se pueden hacer algunas observaciones. Por ejemplo, resultará muy difícil que salgan adelante todas las propuestas hechas por la Comisión Europea y especialmente la relativa al desacoplamiento total de las ayudas, que podría quedarse solo en parcial; pero, en cualquier caso, lo que sí está claro es que las ideas generales de la Comisión se van a mantener.

El desacoplamiento, es decir la sustitución de las ayudas directas que se pagan en determinados sectores, todos ellos muy importantes en la provincia de Albacete, por un pago único se quiere poner en marcha a partir del año que viene, eso contando con que antes los ministros de Agricultura hayan llegado a un acuerdo, cosa bastante complicada. En el caso de la modulación de las ayudas habría que esperar hasta el año 2006-2007.

¿Qué usted no se aclara?. Tranquilo, en Bruselas tampoco

Todos estos cambios van a volver locos a los agricultores y ganaderos durante los primeros años de su aplicación y que, lejos de suponer una reducción de la burocracia, contribuirán a incrementarla.

No quiero ni pensar cómo se pondrá en marcha el desacoplamiento de las ayudas que se otorgan al vacuno y al ovino, que deben transformarse en ayudas por hectárea, o cómo se articulará todo lo relativo a los derechos y cuotas a recibir ese pago único y... ¿qué no entiende usted nada? No se preocupe, un servidor tampoco, en la Administración española no se aclaran mucho y, lo que es más gordo, en la de Bruselas tampoco.

Fischler propone un pago único por explotación

Las "nuevas" propuestas de la Comisión para reformar la PAC

□ C.L./E.R.

La Comisión Europea ha presentado esta semana sus propuestas de reforma de la Política Agraria Común, en la línea de las medidas ya recogidas en su Comunicación del pasado mes de julio.

El paquete de propuestas presentado por Bruselas incluye una serie de medidas horizontales, es decir, aplicables a todos los sectores y a todos los regímenes de ayuda de los distintos productos, y un conjunto de medidas para sectores concretos.

En lo que respecta a las medidas horizontales, las más relevantes son las siguientes:

Desacoplamiento. Con esta medida se trata, según la Comisión, de centrar las ayudas no en los productos, sino en los productores. Se concede un pago único por explotación. El importe de ese pago se calculará en función de lo que haya percibido esa explotación durante un período de referencia, que serían, en concreto, los años 2000, 2001 y 2002.

Ese pago quedaría garantizado independientemente de la actividad agraria a la que se dedique esa explotación a partir de ahora, aunque hay algunas excepciones. Las ayudas que quedarían incluidas en ese pago único son las de cultivos herbáceos, carne de vacuno, leche y productos

lácteos, carne de ovino y caprino, fécula de patata, leguminosas grano, arroz, semillas y forrajes desecados.

Modulación. La modulación de las ayudas se pondría en marcha a partir de 2006. Consistiría en aplicar una reducción al importe global de las ayudas de una explotación con el fin de obtener fondos adicionales para financiar la política de desarrollo rural así como los gastos derivados de futuras reformas.

Quedarían exentos de este recorte las explotaciones que perciban menos de 5.000 euros anuales en concepto de ayudas. A partir de 5.000 euros y hasta 50.000 habría un recorte progresivo: se empezaría por una reducción del 1% en el año 2007 hasta llegar al 12,5% en 2013. Para las explotaciones que reciban más de 50.000 euros en concepto de ayudas se recortaría un 1% en 2007 y se llegaría al 19% en el año 2013.

Eco-condicionalidad. El pago único, así como otras ayudas de la PAC, estaría condicionado al cumplimiento de una serie de requisitos por parte de los agricultores y ganaderos. Serían requisitos el respeto del medio ambiente, la seguridad alimentaria, sanidad y bienestar animal y seguridad en el trabajo.

En caso de incumplimiento de estas normas se aplicaría un recorte en el importe global de

las ayudas que iría desde el 10% hasta el 100%, dependiendo de la gravedad del caso.

Desarrollo rural. La propuesta de la Comisión refuerza la política de desarrollo rural, con la introducción de nuevas ayudas aparte de las vigentes actualmente. Entre ellas figuran, por ejemplo, subvenciones a los productores que participen en programas de calidad, ayudas a los agricultores para adaptarse a las nuevas normas o incentivos para aquellos que vayan más allá de lo exigido en materia de bienestar animal.

MEDIDAS SECTORIALES

En lo que respecta a las propuestas sectoriales, la Comisión propone una reducción del 5% en el precio de intervención de los cereales (que quedaría en 95,35 euros/tonelada) a partir de la campaña 2004/05, con la supresión de los incrementos mensuales y con un aumento de la ayuda, que pasaría a 66 euros/tonelada. Esta ayuda estaría desacoplada.

Las proteaginosas recibirán un pago específico (en este caso no desacoplado) de 55,57 euros por hectárea, para una superficie máxima garantizada a nivel comunitario que ascendería a unos 1,4 millones de hectáreas.

En el sector de forrajes, las

ayudas se redistribuirán entre los agricultores y la industria de transformación. La ayuda directa al agricultor se integrará en el sistema de ayuda única por explotación mientras que la destinada a la industria se aplicará sólo durante cuatro años más a partir del bienio 2004/05.

En el sector de frutos secos, el actual sistema se sustituirá por un pago anual a tanto alzado de 100 euros por hectárea para una superficie máxima garantizada de 800.000 hectáreas, que estará dividida en superficies garantizadas nacionales. En el caso de España sería de 568.200 hectáreas. Los Estados miembros pueden complementar esa ayuda concediendo un pago adicional de un máximo de 109 euros por hectárea. Estas ayudas son específicas, no están desacopladas.

Por último, la Comisión Europea propone prorrogar el régimen de cuotas lácteas hasta la campaña 2014/15 y adelantar en un año las medidas adoptadas en la Agenda 2000, de forma que a partir del año 2004 se recortarán los precios de intervención de la mantequilla y la leche en polvo desnatada y se concederá una ayuda directa, que será de 5,75 euros/tonelada en 2004 y alcanzará un importe de 28,74 euros en 2007. En este caso, también se trata de una ayuda desacoplada.

Según el jefe de la Unidad de Aguas de la Comisión Europea

El PHN puede ser incompatible con las directivas europeas

□ LT

El jefe de Unidad de Aguas de la Comisión Europea, Patrick Murphy, afirmó esta semana ante la comisión de peticiones del Parlamento Europeo que todavía hay "preocupaciones con la coherencia del Plan respecto a ciertas partes de la legislación medioambiental"

Tras su comparecencia, el responsable europeo expuso una exhaustiva lista de temas en los que podrían existir conflicto, aunque dijo dudar mucho que la Comisión vaya a emitir un dictamen positivo o negativo sobre todo el Plan, sino que será "paso por paso" y "caso por caso".

El Ejecutivo, dijo, enviará por tanto una lista de consideraciones a las autoridades españolas una vez aclare todos los puntos necesarios. "Nosotros podemos insistir sobre nuestras exigencias, deseos y necesidades en relación con la concepción y la puesta en marcha del Plan", a la espera de que el Gobierno tome nota y modifique los proyectos para adecuarlos a la legislación comunitaria.

El responsable del Ejecutivo comunitario declaró que una de las mayores "preocupaciones" se centra en la calidad del agua y la conservación del

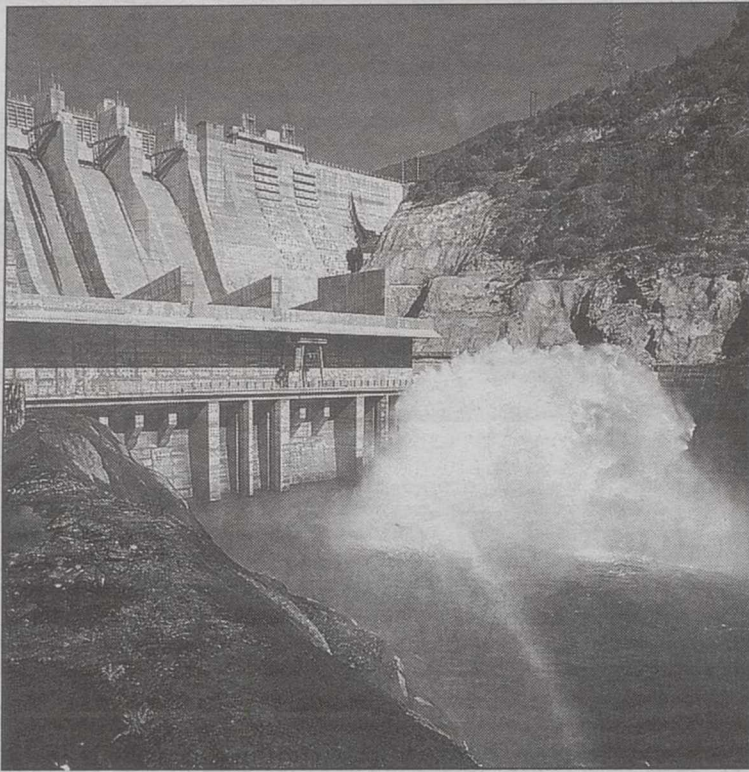

Bruselas aún tiene serias dudas sobre el PHN. MMA

Delta del Ebro. "El problema del Delta no es la falta de agua, el problema principal es que el volumen de sedimentación se ha reducido un 95 por ciento en los últimos 15-20 años, lo que quiere decir que la acumulación que sigue en el Delta (...) no es suficiente", opinó este experto.

El responsable comunitario consideró, además, que el trasvase requiere canalizaciones y acueductos para atravesar 1.000 kilómetros de territorio y "la construcción de esas canalizaciones va a tener un impacto sobre el paisaje, los hábitats y las especies". "Hay que asegurarse que las transfe-

rencias de agua y estos trabajos enormes para que no haya daños sobre los hábitats, pero también hay que vigilar la calidad del agua trasvasada no plantee problemas ecológicos en las zonas receptoras", indicó.

Murphy reclamó, además, la necesidad de un "inventario" de usuarios legales del agua, con el fin de que se pueda hacer un control exhaustivo del uso de la misma.

Según explicó, actualmente en España hay varios tipos de usuarios de agua: los que tienen derechos históricos, los que explotan la tierra desde hace algunos años aunque no sea totalmente oficial y los que ocupan zonas oficiales.

"La situación del inventario de los que tienen verdaderamente derecho a la utilización del agua es muy débil y, en mi opinión, no está nada clara", opinó. "Si el punto de partida es que no podemos utilizar el agua trasvasada para ampliar la superficie de regadíos, hay que definir primero la situación de partida", dijo, a lo que reclamó una clarificación de "la situación legal ahora, porque la gente que pretende tener los derechos históricos pero que no explota tierras ahora, cuando llegue el agua va a pedir sus derechos y van a volver a explotar tierras" ahora no rotu-

radas.

"La gente dice que no hay explotaciones ilegales, pero el problema es que hay incertidumbre jurídica respecto a lo que es exactamente legal", el sistema actual, dijo, es "imposible de controlar".

FRENAZO AL TRASVASE JÚCAR-VINALOPÓ

Las declaraciones de Murphy no son el único susto que le ha dado Bruselas al ministro Matas en los últimos días. El pasado martes, el diario "Levante", de la Comunidad Valenciana, anunciaba una nueva demora en las obras de trasvase Júcar-Vinalopó.

Al parecer, la Comisión Europea se va a pensar dos meses más si financia o no la obra, ya que está examinando "con lupa" su impacto ambiental. Una negativa dejaría en el aire la financiación de la obra ya que el Ministerio de Medio Ambiente espera que Bruselas aporte 54 millones de euros al proyecto (su presupuesto global es de 204 millones de euros).

Además, la Comisión ha insistido en desvincular el trasvase Júcar-Vinalopó del Plan Hidrológico Nacional, aunque esta obra se incluye dentro de los anexos de la Ley que regula la ejecución del PHN.

Situación de los embalses

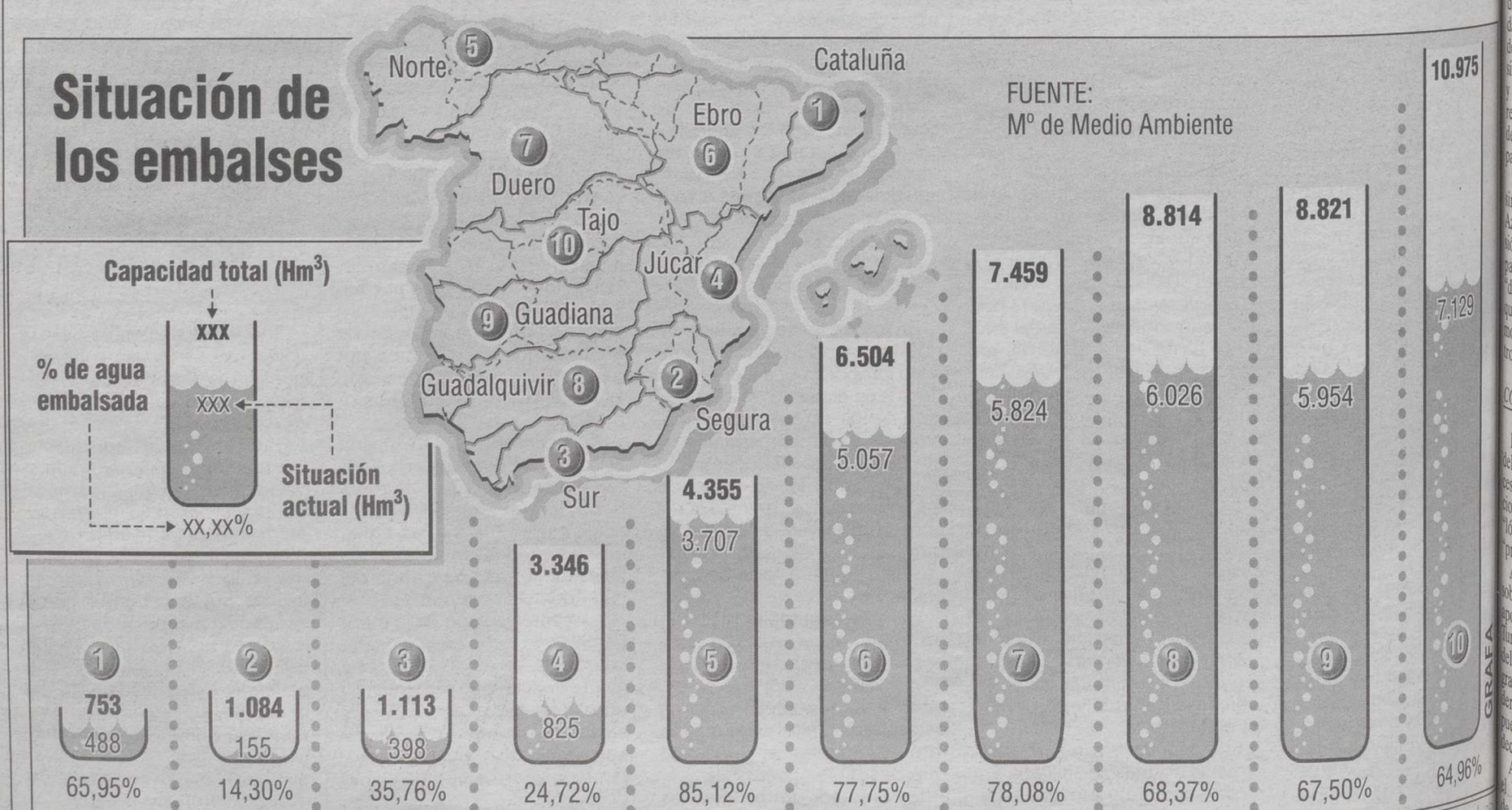

Asegura que sólo Irak es culpable de la crisis actual

Aznar advierte que la seguridad de Europa depende de EE.UU.

El presidente del Gobierno, José María Aznar, cree que Europa por sí misma no está "en condiciones de garantizar su seguridad" y que "aún depende de Estados Unidos", razón por lo que hay que estar verdaderamente preocupados "por las actuales relaciones entre Norteamérica y el viejo continente".

AGENCIAS

El presidente del Gobierno, José María Aznar, advierte de que Europa por sí misma no está "en condiciones de garantizar su seguridad" y "aún depende de Estados Unidos", por lo que se muestra preocupado "por las actuales relaciones entre Estados Unidos y Europa".

En una entrevista publicada por el semanario alemán 'Wirtschafts Woche', Aznar reconoce que "el antiamericanismo es popular en todas partes", pero advierte de que "hemos confiado en que Estados Unidos garantiza nuestra seguridad y, cuando nos ha apetecido, lo hemos criticado", añade.

El jefe del Ejecutivo no precisa cuál será la posición española si el Consejo de Seguridad de la ONU debate la posibilidad de un ataque a Irak, pero deja claro que "de la actual situación es responsable única y exclusivamente Irak" y recuerda que el objetivo "es el desarme de este peligroso país".

"Yo deseo que sea posible sin una guerra", asegura. Aznar considera que la decisión de Alemania de no participar en un conflicto militar "debe ser respetada", y apunta que decidirá "cuando llegue el momento" si España ofrecerá tropas.

CONSTRUCCION EUROPEA

Por otro lado, el presidente del Gobierno comenta el proceso de reforma de las instituciones de la UE y considera "lógico" que la Unión tenga un presidente permanente".

Afronta también el debate sobre las fronteras de la UE, apostando por la entrada de Turquía, pero no de los países del norte de África. "Una integración de estos Estados iría demasiado lejos (...). La UE no puede llegar hasta el Congo", declara.

Al mismo tiempo, defiende el Pacto de Estabilidad, base de la zona euro, y se declara



El Rey junto a la Reina Sofía, el Príncipe de Asturias, y el presidente José María Aznar.

"en contra de cualquier intento de eliminar o modificar el Pacto".

En su opinión, "el euro estaría en peligro si se cuestiona el Pacto". Francia y Alemania están incumpliendo los objetivos de déficit público fijados en este acuerdo y Aznar recuerda que las normas fueron fijadas por estos mismos países "hace pocos años".

En este sentido, subraya que España ha "hecho sus deberes", recortando el gasto público y liberalizando mercados, y advierte de que Europa debe impulsar más la liberalización y la flexibilidad porque "la economía europea está amenazada por una esclerosis duradera".

Así, admite que la crisis en que está sumida la economía alemana también afecta a España, dado que este país es nuestro segundo cliente, aunque "desde hace varios años la economía española crece más que la media europea". "Europa corre peligro de sufrir un destino parecido al de Japón, una situación con crecimiento casi nulo, pero sí un cierto bienestar privado", añade.

AYUDAS EUROPEAS

Además, Aznar defiende las ayudas europeas recibidas por España y rechaza la reforma de la Política Agrícola Común (PAC) propuesta por Bruselas,

precisando que, si se lleva a la práctica, "habría que sacrificar a las dos terceras partes de los agricultores españoles".

Sobre este punto, indica que en España se están recortando las subvenciones, pero "tiene que ser un proceso muy largo", y afirma que "no se trata sólo de productividad", sino que la agricultura debe servir también para proteger el paisaje".

Asimismo, responde a las tradicionales críticas alemanas sobre el hecho de que España es el principal receptor de fondos de la Unión Europea, mientras Alemania es el primer contribuyente. "Ningún sistema es del todo justo, pero cada cual tiene que pagar lo que se ha comprometido a pagar", advierte el presidente del Gobierno.

'España autorizará a EE.UU. el uso de las bases si la guerra es inevitable'

La ministra de Exteriores, Ana Palacio, afirmó ayer que, si la intervención militar en Irak es "inevitable", el Gobierno adoptará "todas" las medidas que se deriven de sus responsabilidades con los países aliados, entre ellas la autorización a EE UU para el uso de las bases, "como en el pasado". En su comparecencia ante la Comisión de Exteriores del Congreso para explicar la posición del Ejecutivo ante la crisis iraquí, Palacio señaló en este sentido que, desde 1990, España ha autorizado el uso de las bases a las Fuerzas Armadas de EE UU "en 29 operaciones militares", de las que 15 tuvieron lugar bajo el Gobierno del PSOE. La jefa de la diplomacia española precisó en todo caso que el Gobierno y las autoridades estadounidenses no han "abordado todavía de manera específica" las necesidades de una "eventual cooperación militar en caso de intervención", aunque sí han recordado las posibilidades que para esta colaboración se especifican en el convenio bilateral vigente en materia de Defensa. Asimismo, explicó que España y EE UU también han "pasado revista" a "aquellos escenarios que pudieran ser susceptibles de una contribución española más específica con la coalición que eventualmente se desplegará en Irak, en el escenario no deseable de una intervención".

El Rey pide la colaboración internacional ante el terrorismo y las catástrofes

El Rey, en la recepción anual al Cuerpo Diplomático, pidió ayer la "colaboración de todos los Estados" contra el terrorismo, y también su "acción conjunta" para evitar catástrofes ecológicas como la del "Prestige".

Don Juan Carlos presidió la tradicional recepción a los representantes diplomáticos acreditados en España junto a la Reina y el Príncipe de Asturias, y acompañado también por el presidente del Gobierno, José María Aznar, su esposa, Ana Botella, y la ministra de Asuntos Exteriores, Ana Palacio.

En su intervención ante los representantes de 112 legaciones diplomáticas, el Monarca repasó la política exterior española durante este último año y presentó las que son sus líneas de actuación.

Respecto a la amenaza terrorista, algo que "España conoce bien por desgracia", el Rey afirmó que "la lucha contra el terrorismo en todos los ámbitos debe ser prioritaria y generar la colaboración de todos los Estados".

En este terreno, afirmó, España pondrá "énfasis particular" en los trabajos del Comité contra el Terrorismo cuya presidencia asumirá en breve dentro del Consejo de Seguridad de la ONU.

En ese Consejo de Seguridad, del que forma parte como miembro hasta el año 2004, España asumirá la principal función que le encomienda la Carta de las Naciones Unidas, "la preservación de la paz y la seguridad internacionales".

"Ni la contaminación ni las agresiones ecológicas entenden de fronteras", dijo el Rey para referirse al desastre causado por el petrolero "Prestige".

"La acción conjunta de todos los países es una necesidad ineludible" para prevenir estas situaciones, afirmó Don Juan Carlos para luego referirse en concreto a la catástrofe que se sitúa "en el centro de las preocupaciones de España".

Habló el Rey don Juan Carlos del vínculo transatlántico, y se refirió a la "mención aparte" que merecen las relaciones entre España y Estados Unidos, "que comparten una visión de las relaciones internacionales basada en la democracia y el respeto integral de los derechos del individuo y trabajan codo con codo para lograr este objetivo".

Ni en el capítulo de estas relaciones, ni en ningún otro pasaje de su discurso, Don Juan Carlos citó casos de conflictos armados concretos.

Como es habitual en esta alocución anual, el Rey dedicó especial atención a la Unión Europea, a las relaciones españolas con Iberoamérica, y a las referidas al ámbito mediterráneo.

Pablo Elkorro está procesado por el atentado contra la base de Araca

Detenido en Alemania un colaborador del 'comando Araba'

□ AGENCIAS

La colaboración internacional contra ETA sigue extendiéndose. Pablo Elkorro Ayastui, de 29 años de edad, fue detenido el pasado martes en Alemania. El etarra está procesado en rebeldía en la Audiencia Nacional por el atentado perpetrado en 1997 contra la base militar de Araca, en Alava, y se le relaciona con el envío de cartas amenazantes que la banda terrorista realizó en diciembre del año pasado contra embajadas y agencias de viajes.

El ministro del Interior, Angel Acebes, fue quien anunció esta nueva detención, en el marco de una operación conjunta entre las policías de España y Alemania que ha durado dos días. Agentes de la Policía Federal concretaron la operación en Nuremberg, fuera del domicilio que ocupaba el etarra, que también fue registrado. Elkorro, que estaba huido tras la desarticulación del 'comando Araba', en marzo de 1998, no iba armado y portaba documentación falsa.

"Esta operación, y la detención de otros miembros en los días pasados viene a ratificar que el trabajo que desarrollamos contra ETA es el adecuado, porque es un trabajo global", dijo el ministro, que



El ministro del Interior, Angel Acebes.

sentenció que "no existe ningún refugio para los miembros de ETA", como demuestran las detenciones esta misma semana en Francia de Ismael Berasategui y Laurence Guimon.

Pablo Elkorro Ayastui, a pesar de tener 29 años, cuenta ya con un largo historial terrorista. Fue procesado en rebel-

día en la Audiencia Nacional por el ataque contra la base militar de Araca, perpetrado el 5 de mayo de 1997 por el 'comando Araba' de la banda terrorista. Además, el Juzgado Central de Instrucción número uno le acusa de un delito de colaboración con banda armada. La Policía le relaciona tam-

bién con el envío de las cartas amenazantes que ETA mandó en diciembre del año pasado a varias embajadas y agencias de viaje, para dañar al sector turístico español. En las misivas, escritas en varios idiomas, advertía a los turistas para que no viajaran a España, "Estado represor".

Un presunto miembro de ETA opta a una plaza de profesor titular de la UPV

El preso Joseba Mikel Garmendia Albarracín, acusado de formar parte del entramado financiero de la organización terrorista ETA, podría convertirse en profesor titular de la Universidad del País Vasco (UPV) si pasa las pruebas de oposición de las que se examinará hoy en San Sebastián. Informaron fuentes de la institución académica.

Garmendia fue detenido el 29 de abril del 2002 en una operación contra el entramado financiero de ETA en la que también fueron arrestados el tesorero de Batasuna, José Gorrotxategi, y el ex dirigente de la formación abertzale Rufin Etxeberria.

Desde entonces permaneció en régimen de prisión preventiva en la cárcel de Aranjuez, desde la que fue trasladado hoy al centro penitenciario de Martutene, en San Sebastián, en virtud de un permiso judicial concedido por el magistrado Baltasar Garzón, indicaron a Efe fuentes judiciales.

El Supremo archiva la querrela del Gobierno vasco contra el juez Garzón por prevaricación

□ AGENCIAS

La Sala Segunda del Tribunal Supremo archivó ayer la querrela por prevaricación presentada por el Gobierno vasco contra el juez de la Audiencia Nacional Baltasar Garzón, en relación a la prohibición de una manifestación en Bilbao el pasado mes de septiembre como consecuencia de la suspensión de actividades de Batasuna.

La Sala entiende que los hechos denunciados, ni siquiera indiciariamente, son constitutivos de delito.

El Gobierno vasco se querreló contra Garzón por prohibir una manifestación en Bilbao el pasado 14 de septiembre, al estimar que el juez se había

excedido en sus competencias al restringir el derecho constitucional de reunión.

La resolución del magistrado, de 12 de septiembre, consideraba ilícita la concentración prevista para dos días después en Bilbao por ser contraria a la suspensión de actividades de Batasuna.

El Ejecutivo vasco consideró que el magistrado, mediante un procedimiento jurídicamente impreciso, impulsó una actuación materialmente injusta como es impedir el derecho de reunión.

Sin embargo, el Supremo rechaza la querrela por considerar que la decisión de Garzón fue "razonada y perfectamente razonable y defendible" al prohibir la manifestación, ya

que aparecían como portavoces de la iniciativa personas que podían estar relacionadas con organizaciones investigadas por su relación con actividades terroristas.

Asimismo, el alto tribunal justifica que el juez comunicase a la Consejería de Interior del Gobierno vasco, que autorizó en principio la manifestación, que dicho acto estaría en colisión con la suspensión cautelar de actividades de Batasuna, acordada el 26 de agosto, por lo que se instaba al Ejecutivo autónomo a tomar las medidas oportunas para prevenir la legalidad.

El Supremo destaca que el juez Garzón no tomó ninguna resolución manifiestamente injusta, como exige el tipo

penal de la prevaricación, sino que, por el contrario, no se apartó de la legalidad.

El alto tribunal también rechaza otra querrela contra el juez Baltasar Garzón presentada por cuatro particulares en relación a la misma manifestación, que acusaba al juez de un delito de prohibición o disolución arbitraria de reuniones pacíficas llevado a cabo por autoridad o funcionario público.

El Supremo recuerda que los derechos de reunión y manifestación no son absolutos e incondicionales, sino que pueden restringirse cuando se trate de manifestaciones ilícitas de conformidad con las leyes penales, que es lo que consideró el juez Garzón.



El juez Garzón.

El vicepresidente insiste en postularse como sucesor de Aznar

Rato dice tener los componentes para ser presidente del Gobierno

AGENCIAS

Rodrigo Rato insiste en mantener en el debate político su pretensión de ser el próximo candidato del PP a la Presidencia del Gobierno. El vicepresidente segundo aseguró ayer que reúne todos los componentes esenciales para acceder a La Moncloa. Y eso, a pesar de que no considera la sucesión de José María Aznar como "una aspiración vital".

Para Rodrigo Rato, un buen presidente del Gobierno debe tener pasión, capacidad de liderazgo, ilusión e ideología. "Desde luego, esos componentes los tengo, los he tenido en toda mi vida política y los sigo teniendo", dijo el vicepresidente en declaraciones a la Cadena SER. Y destacó una de esas características. Un presidente, dijo, debe tener "un componente altísimo de liderazgo".

Hasta ahora, Rato es el primero de los tres vicesecretarios generales del PP (junto a José María Aznar y Mariano Rajoy y Jaime Mayor Oreja, los tres nombres que más suenan en las quinielas) que ha decidido postularse en su carrera sucesoria, a pesar de que el propio José María Aznar quiere posponer ese debate hasta otoño de este año. "Cada cual dice lo que quiere", explicó Rato, porque la aspiración es legítima y los ciudadanos tienen derecho a saber qué opina cada cual". El vicepresidente primero aseguró, tras postularse Rato, que él no pensaba dar ese paso, mientras que Mayor Oreja eludió todo tipo de polémicas y aseguró estar de acuerdo con todo lo que digan los otros dos vicesecretarios del PP.

NO SUEÑA CON LA SUCESIÓN

En todo caso, Rato tiene claro que la sucesión no debe



El vicepresidente segundo del Gobierno y ministro de Economía, Rodrigo Rato.

convertirse en la obsesión de los populares. Según dijo, no sueña con la sucesión, sino que se lo plantea como "una gran responsabilidad, muy importante, aparte de un honor, indudablemente el más importante de los más importantes que puede tener una persona".

No es "una aspiración vital", dijo, sino "un sacrificio al bien común". Rato rechazó que postularse como candidato suponga una tarea de sumisión abnegada, porque "a la política no te trae la Guardia Civil. Eso sí, aseguró que está dispuesto a aceptar lo que el PP decida finalmente en la cuestión sucesoria. Si no hay sorpresas, esto no se producirá hasta otoño de este año, una vez pasen las elecciones municipales y autonómicas de mayo y se normalice el panorama político español.

Fraga se reunirá con los diputados de Ourense para cerrar la crisis

El presidente de la Xunta de Galicia, Manuel Fraga, anunció que se reunirá con los cinco diputados por Ourense que han solicitado el cese del secretario general del PP gallego, Xesús Palmou. Sin embargo, el PP se ha propuesto enviar un mensaje de unidad y ha negado la crisis. Miembros del Gobierno, del PP y el propio Fraga dijeron que este conflicto ya está cerrado.

"Totalmente resuelto". Así ve Fraga el conflicto con los cinco diputados por Ourense que amenazaron con dejar al PP en minoría si no se cesaba a Xesús Palmou. Según dijo, estos diputados sólo quisieron "hacer unas puntualizaciones". "No hay que hablar de crisis, porque sería exagerar", dijo y aseguró que todos en el PP están de acuerdo.

Fraga cree que el ex consejero Xosé Cuiña no tiene nada que ver con esta supuesta división. "El señor Cuiña nunca está detrás de nada ni de nadie", dijo el presidente gallego, que aseguró que el PP seguirá contando con Cuiña, "de una forma u otra".

Zapatero asegura que "está abierto" a reformar el Estatuto catalán de modo consensuado

AGENCIAS

El líder del PSOE, José Luis Rodríguez Zapatero, señaló ayer que la formación "está abierta al diálogo" para reformar el Estatuto de autonomía catalán o cualquier otro si la propuesta sale de los diversos parlamentos autonómicos de forma consensuada pero dentro del marco constitucional y del ordenamiento del sistema autonómico. Zapatero, que efectuó estas declaraciones después de reunirse en Madrid con el conseller 'en cap', Artur Mas; y con el primer secretario del PSC, José Montilla, afirmó que el encuentro había transcurrido con "diálogo positivo". Aunque el líder del PSOE mostró su disposición a mantener "una buena relación y diálogo" con CiU, recordó que éste partido lleva "siete años íntimamente unido al PP". "Pero el PSOE siempre está dispuesto al diálogo", recalzó. Por su parte, Montilla reconoció la "escasa comprensión" de Zapatero hacia la actitud de "enganche y seguidismo" que CiU muestra hacia el PP.

A. Pérez Reverte, elegido académico de la Lengua

AGENCIAS

Arturo Pérez Reverte, uno de los escritores españoles de mayor proyección internacional, cuya obra ha sido traducida a más de treinta idiomas, fue elegido ayer académico de la Lengua, para cubrir la vacante del filólogo Manuel Alvar, en primera votación, con el respaldo de un mínimo de 24 académicos. La candidatura de Pérez Reverte, autor de novelas como "El húsar", "El maestro de esgrima", "El club Dumas", "La carta esférica" o "La reina del sur", fue presentada por Gregorio Salvador, Antonio Muñoz Molina y Eduardo García de Enterría.

Concurso Regional de Diseño Aplicado a la Artesanía de Castilla-La Mancha

La Consejería de Industria y Trabajo de Castilla-La Mancha, convoca el XVII Concurso Regional de Diseño Aplicado a la Artesanía de Castilla-La Mancha.

El plazo de presentación de solicitudes finalizará a las 14:00 horas del día 14 de marzo de 2003.

Información: Centro de Promoción de la Artesanía MEZQUITA DE LAS TORNERÍAS Plaza de Solarejo, 7. 45001 Toledo. Tel.: 925 25 32 54 Fax: 925 25 31 82

Una mujer muere tras recibir varios navajazos

Inquietud de los vecinos del Putxet por el doble crimen del parking

AGENCIAS

La delegada del Gobierno en Cataluña, Julia García Valdecasas, se comprometió ayer a aumentar la presencia policial en el barrio barcelonés del Putxet, donde la noche del miércoles apareció una mujer muerta en el mismo parking donde fue hallada otra el pasado día 11, y a poner todos los medios a su alcance para resolver los crímenes. Los vecinos creen que el asesino se confundió de víctima en el primer asesinato y luego volvió a por la segunda mujer, hipótesis que descarta la Policía.

Valdecasas pidió a la asociación de vecinos de este barrio, con los que se reunió ayer, la máxima colaboración posible. Para ello, la Policía ha puesto a disposición de los vecinos un teléfono de contacto. La delegada del Gobierno señaló que el Grupo de Homicidios de la Policía ya está trabajando al máximo sobre las pistas del responsable o responsables de los crímenes. La presidenta de la asociación de vecinos, Mónica Manobi, transmitió a Valdecasas la preocupación de los vecinos y solicitó que se incrementen las medidas de seguridad en todo el barrio y no solo en el edificio donde se acabó con la vida de las dos mujeres. Por el momento, se ha reforzado la presencia policial en las calles, aunque muchos vecinos que tiene plazas de parking

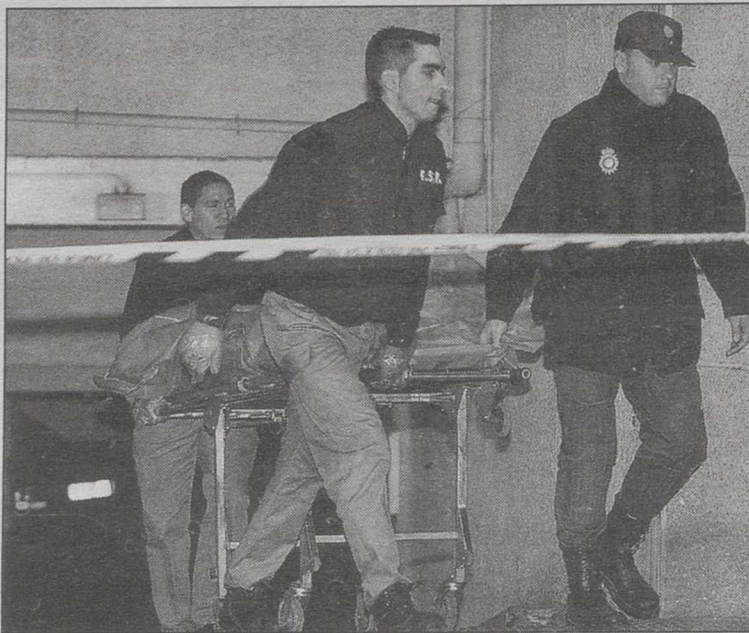

Un segundo cadáver apareció en el barrio barcelonés de El Putxet.

han aparcado en la calle, según testimonios de los vecinos.

Algunos vecinos del edificio creen que el asesino pudo haberse equivocado de víctima con la primera mujer y haber venido después a por la segunda, descartando así la hipótesis de que se trate un asesinato en serie. La propietaria del bar del barrio argumentó que ambas mujeres eran muy parecidas físicamente y que la plaza del parking era la número 15 en ambos casos aunque en plazas diferentes.

El Cuerpo Nacional de Policía (CNP) descartó esta posibi-

lidad pues estas tesis no se corresponden con las principales líneas de investigación. Además, aunque la Policía no se manifiesta más proclive a unas hipótesis que a otras, sí reconoce que la similitud entre ambos crímenes hace pensar que se trata del mismo autor. El cadáver de la segunda víctima se encontraba a la espera de que se le practique la autopsia. El marido de la víctima explicó que tras el primer asesinato, su mujer dejó de estacionar el coche en el parking pero que tras serle impuestas varias multas le dijo que lo

bajase al aparcamiento.

Por otra parte, la investigación policial sobre el crimen cometido ayer en el barrio de Pubilla Casas de L'Hospitalet se centra en el ex compañero sentimental de la fallecida, según han informado fuentes policiales.

La Policía ha encontrado el cadáver de una mujer con diversas heridas de arma blanca, así como a un varón herido también por arma blanca, en un domicilio de L'Hospitalet de Llobregat, han informado fuentes policiales que manejan la hipótesis de un crimen pasional. Según estas fuentes, la fallecida es S.S.G., de 31 años; y el herido, J.I.T.L., de 30 años de edad. Fuentes próximas a la investigación apuntan que J.I.T.L. se encontraba en casa de la víctima en el momento de la agresión, aunque se desconoce la vinculación que podría tener con ella.

La mujer, que ha fallecido como consecuencia de la agresión con arma blanca, no era muy conocida entre los vecinos del popular barrio de Pubilla Casas de L'Hospitalet. Una de las vecinas del edificio de la calle de Pere Pelegrí, en el que residía, ha explicado que "vivía aquí sola desde hace un poco más de un año y nunca había tenido mucha relación con el resto de los vecinos, aunque el trato con ella, cuando la encontramos en la escalera o en la calle, era muy correcto".

Un bebé de 22 meses muere en Gran Canaria por ingestión de cocaína

AGENCIAS

El juzgado de instrucción número 5 de Telde, en Gran Canaria, confirmó ayer que está investigando la muerte de una niña de 22 meses que, según informaciones periódicas, podría haber ingerido cocaína.

La titular del juzgado confirmó a Efe la investigación, pero no quiso precisar si en la muerte pudiera haber mediado el uso de esta droga.

El diario "Canarias 7" informó de que la pequeña, identificada como N.L.F., había muerto en octubre del pasado año tras serle administrada cocaína, en unas circunstancias que aún no han podido ser aclaradas. Según el diario, los informes forenses realizados tras ordenarse una autopsia han revelado la presencia de la droga en la orina y algunos órganos analizados, así como de otra sustancias que acompañan habitualmente a la droga.

El padre de la niña había dejado a su hija al cuidado de un amigo que reside en una vivienda de la Urbanización Los Eucaliptos II de Jímbar, que avisó a los servicios de emergencia al ver que el bebé se encontraba mal, si bien éstos no pudieron hacer nada para reanimar a la pequeña, que sufrió una parada cardíaca y recoga el periódico.

La jueza dijo ayer a Efe que tanto el padre como el amigo están en libertad, pero que serán llamados de nuevo a declarar. Las investigaciones realizadas en Telde sobre el cadáver indican que a la niña se le pudo haber suministrado cocaína 40 ó 50 horas antes de la muerte, según la información facilitada por el periódico. La pequeña sufrió un proceso neumónico cuyo origen se atribuye a la cocaína y, según los informes policiales que fueron entregados a la juez, la niña había sufrido antes de fallecer sendos episodios de vómitos y diarrea, cita el periódico.

Los trabajos de extracción de la carga de la gabarra hundida comenzarán en seis días

AGENCIAS

El Capitán Marítimo del Ministerio de Fomento en la Bahía de Algeciras (Cádiz), Alfonso Marquina, anunció ayer que los trabajos de extracción del fuel del interior de la gabarra hundida comenzarán en seis días. El presupuesto de estas tareas asciende a 3,8 millones de euros. Además aseguró que la 'Spabunker IV' no ha sufrido ninguna fisura ni se está produciendo vertido de la carga.

Durante estos seis días previos a la extracción del fuel la empresa contratada para llevar a cabo el rescate, Titan Maritim, seguirá realizando la planificación y los preparativos para garantizar que la Bahía de Algeciras no corre riesgo de contaminación, aunque, según el Capitán Marítimo, "el riesgo cero no existe".

Marquina aseguró que la extracción de fuel "se trata de una operación complicada pero que se hace normalmente en otras partes del mundo". El método consiste en "pinchar el casco", con un tubo que se enrosca en el casco y se extrae la carga tanque a tanque. Estas labores se realizarán en un período de diez días y posteriormente se procederá al rescate de la gabarra.

El presupuesto estimado para estos trabajos asciende a 3,8 millones de euros. Desde el Gobierno central se ha pedido a la empresa que las operaciones se desarrollen con la máxima garantía de seguridad para las personas y se evite todo riesgo de contaminación.

La programación de la operación comienza con la preparación de equipos, inspecciones y reuniones, así como contratación de medios loca-



Lugar en la bahía de Algeciras donde se hundió la gabarra.

les. Después, durante dos días, comenzará la inspección con buzos a partir de un buque local, con sistema de descompresión en cámara, para definir la secuencia y preparaciones

para las operaciones de bombeo y remoción del buque. Antes del 30 de enero se comenzará con las operaciones de remoción de fuel con un buque local de apoyo.

Desbaratada una red mundial de tráfico de éxtasis en una operación iniciada en España

AGENCIAS

La Policía ha desarticulado una red mundial de distribución de éxtasis y se ha incautado de más de 644.000 pastillas en una operación desarrollada en varios países. Del total de pastillas incautadas, según informaron a Efe fuentes de la investigación, algo más de 240.000 fueron localizadas en España. El ministro del Interior, Angel Acebes, dio cuenta de esta operación, que se inició en España y que ha contado con la colaboración de las policías francesa, belga y mexicana entre otras.

Tras la subida del precio del petróleo

El BCE insiste en que hay riesgos para el crecimiento

El Banco Central Europeo (BCE) observa que las tensiones geopolíticas "continúan incidiendo negativamente sobre la confianza" y que el encarecimiento de los precios del petróleo puede repercutir negativamente sobre la actividad económica mundial.

AGENCIAS

El BCE indica, en su boletín mensual de enero, que la subida del precio del crudo, "además de haberse visto afectado por restricciones transitorias del suministro, refleja el riesgo de que en el futuro se agudicen las tensiones en los mercados del petróleo".

Esta situación repercutirá negativamente en las perspectivas de crecimiento de la actividad económica mundial.

El instituto de crédito europeo considera también que persisten riesgos de empeoramiento de las perspectivas de crecimiento económico de la zona euro, aunque el bajo nivel actual de los tipos de interés "debería contribuir a contrarrestar estos factores".

En general, "las perspectivas de la actividad económica de la zona del euro no han cambiado desde principios de diciembre del 2002" y es probable que el crecimiento económico se haya mantenido en niveles moderados a finales del pasado año, dice el banco europeo.

El aumento gradual del crecimiento del Producto Interior Bruto (PIB) entre el 2 y el 2,5 por ciento a lo largo del 2003 sigue siendo posible, siempre que los factores que actualmente generan incertidumbre permitan gradualmente.

Respecto al comportamiento de los precios, el BCE añade que los riesgos por la evolución de los precios del petróleo dificultan la elaboración de una predicción a corto plazo, si bien reitera que es probable que la inflación descienda y se estabilice en un nivel inferior al 2 por ciento en 2003.

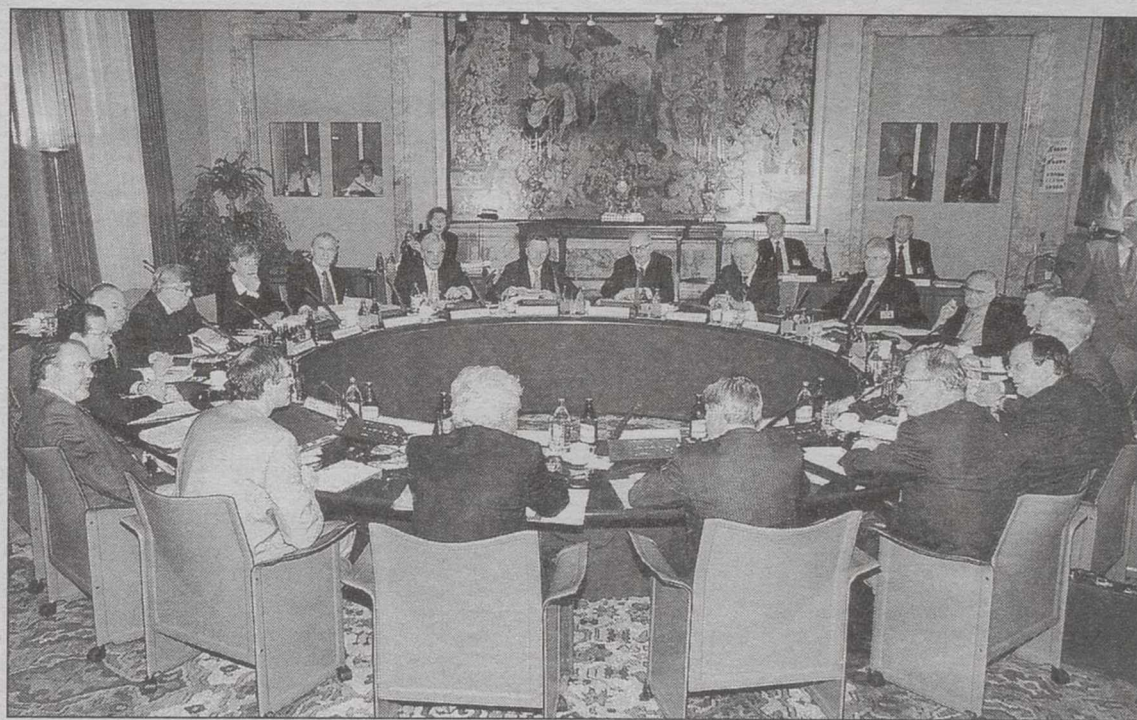

Consejo de gobierno del Banco Central Europeo, presidido por Wim Duisenberg.

ARCHIVO

El encarecimiento de los precios del petróleo podría haber producido a finales del año pasado y principios de este nuevas presiones al alza sobre los precios de consumo.

Además, estas presiones pueden haberse intensificado por los efectos derivados de diversas subidas de los impuestos indirectos y de los precios administrados que entraron en vigor al inicio del 2003".

Sin embargo, los efectos directos de la reciente apreciación del euro sobre los precios de importación y su transmisión gradual a la economía de la zona del euro deberían contribuir a moderar la inflación de los precios de consumo, según el Banco Central Europeo.

"La actual moderación del ritmo de crecimiento económico deberá también contener las presiones inflacionistas".

La inflación anual aumentó una décima en la eurozona hasta el 2,3 por ciento en diciembre, respecto al mes anterior.

El BCE, que mantuvo inalterado el precio del dinero el

pasado 9 de enero en el 2,75 por ciento, considera adecuado este nivel para mantener la estabilidad de precios, su mandato prioritario a diferencia de otros bancos centrales como la Reserva Federal estadounidense (Fed).

No obstante, si la inestabilidad política internacional repercute fuertemente en el debilitamiento del crecimiento económico del área, algunos expertos no descartan una bajada del precio del dinero por el BCE antes de julio.

Por otro lado, el BCE insiste en que los Gobiernos deben hacer hincapié en la política de saneamiento orientadas al crecimiento, que refuercen la capacidad productiva de la economía, en alusión a las políticas fiscales de países con elevado déficit.

En relación con las reformas estructurales, para el Banco Central Europeo es esencial que los Gobiernos se esfuerzen en incrementar el potencial de crecimiento no inflacionista de la zona del euro y reducir el elevado nivel de desempleo.

El Banco Popular ganó en 2002 un 12% más

AGENCIAS

El Banco Popular logró en 2002 un beneficio neto atribuido de 633,49 millones de euros, lo que supone un incremento del 12,1 por ciento respecto a los 565,28 millones ganados en el ejercicio anterior. En su comunicación a la CNMV, la entidad presidida por los hermanos Valls Taberner atribuye este crecimiento a su "estrategia de crecimiento rentable", que le ha permitido lograr aumentos de dos dígitos en la mayor parte de sus márgenes de negocio y, al tiempo, mejorar su eficiencia. El margen de intermediación, que muestra la diferencia entre ingresos y costes de productos financieros, creció el 13,5 por ciento y se situó en 1.591,38 millones de euros, al tiempo que el margen básico, que incluye las comisiones y las operaciones financieras, mejoró el 8,9%, hasta elevarse a 2.193,04 millones.

La caída de la ocupación confirma la crisis del sector turístico mientras los precios siguen subiendo

AGENCIAS

Los últimos datos dados a conocer ayer sobre el sector turístico español muestran una caída de la ocupación que confirma la crisis que se está viviendo en todo el mundo, a pesar de ello los hoteleros continuaron aumentando los precios a un ritmo cercano al 5%. El Gobierno destaca que los resultados del pasado año han sido "moderadamente positivos", aunque lamenta que el descenso de las pernoctaciones en Baleares haya arrastrado el montante total en España.

Los precios hoteleros subieron en diciembre un 0,4 por ciento respecto a noviembre, por lo que el ejercicio 2002 se cierra con una subida del 4,9 por ciento, según la Encuesta de Precios Hoteleros difundida por el Instituto de Estadística. Los ingresos hoteleros medios por habitación experimentaron una caída del 1 por ciento respecto al año anterior.

Las comunidades autónomas con mayores subidas fueron Cataluña (7,9 por ciento), Extremadura (7,8 por ciento), Aragón (7,3 por ciento), La Rioja (6,7 por ciento) y Andalucía (6,3 por ciento). Por el contrario, el pasado año bajaron los precios en Murcia (-1,4 por ciento) y Asturias (-0,1 por ciento).

Las islas tuvieron un comportamiento dispar. Así, Canarias registró un incremento en diciembre del 2,7 por ciento, con lo que el aumento de precios en todo el año fue del 1,9 por ciento. Los precios en Baleares cayeron un 0,2 por ciento en diciembre, situándose su subida anual por debajo de la media nacional, en el 3,7 por ciento.

Por tarifas, la de grupos registraron la subida más elevada en 2002 con un aumento del 8,6 por ciento, le siguen la tarifa para empresas (5,5 por ciento), la normal (5,1 por ciento), las de touroperadores y agencias de viajes (4,3 por ciento) y la del fin de semana (3,9 por ciento). Los hoteles que más encarecieron sus precios fueron los de 1 de 2 estrellas de oro con aumentos del 11 y del 7,8% respectivamente. Los hoteles de cuatro estrellas de oro incrementaron los precios un 5,5%, y los de cinco estrellas de oro, un 5,4%.

LA CHOZA DE LA
HERRERA, S.A.

COMUNICA SU CAMBIO DE
DOMICILIO SOCIAL A:
Calle ISAAC PERAL, Nº 5 - 5ª-A
02001 ALBACETE

Albacete, 17 de Enero de 2003
El Consejo de Administración

EL COBRADOR
DEL FRAC®
VISITARÁ A
SUS MOROSOS
968 24 67 08
www.elcobrordelfrac.com

SU VIVIENDA JUNTO AL MAR

Chalets - Bungalows - Apartamentos
GRAN ALACANT (SANTA POLA) - BENIDORM - VILLAJOYOSA Y GUARDAMAR



A tan sólo 500 metros de la playa
Con inmejorable vistas al mar. En casco urbano.

Financiación a 25 años
6.000€ de entrada

COSTA
URBANA
CONSTRUIR NOS SUEÑOS

C/San Antonio, 7 bajo. 02001 ALBACETE
967 24 84 36



EL ANÁLISIS

Juan Angel Carreto de Renta 4

El mercado madrileño fue la única plaza europea que cerró la sesión en positivo y su principal indicador subió casi un 1 por ciento, gracias al repunte de los grandes valores, mientras el euro se mantiene como moneda refugio ante la posibilidad de un conflicto bélico entre Estados Unidos e Irak.

Así, el Ibex 35 iniciará hoy la sesión en los 6.310,20 puntos, tras sumar un 0,97 por ciento, mientras que el Índice General subió un 0,92 por ciento, hasta las 657,51 unidades. El Ibex Nuevo Mercado, por su parte, ganó un 1,77 por ciento y se colocó en 1.432,20 enteros. El resto de plazas del Viejo Continente acabaron con caídas: Londres se dejó un 1,18 por ciento, mientras que París cedió un 0,46 por ciento. Francfort, al cierre del resto de mercados, bajaba un 0,89 por ciento.

El volumen de negocio en el parqué madrileño ascendió a 2.546,1 millones de euros, de los que 459,7 millones correspondieron a Telefónica. BBVA movió títulos por valor de 194,1 millones y Repsol YPF negoció 167,6 millones.

Entre los avances, destacan los del grupo Telefónica: la matriz subió un 1,72 por ciento, mientras que Telefónica Móviles se anotó un 0,16 por ciento. Terra y TPI sumaron un 2,05 y un 3,09 por ciento, respectivamente.

MAYORES SUBIDAS

Valor	Último	Dif. %	Volumen
CORP.FIALBA	18,75	6,53	113.822
D.FELGUERA	6,13	4,79	2.501
ZELTIA	6,03	3,79	557.350
PARQUES RDOS	2,55	3,66	23.977
REPSOL YPF	13,26	3,43	12.949.335
B.POPULAR	38,30	3,23	2.275.146
TPI	3,09	3,00	824.252
VALLEHERMOSO	10,81	2,76	2.455.728
FAES	11,65	2,64	16.467
BANKINTER	23,59	2,61	132.105

MAYORES BAJADAS

Valor	Último	Dif. %	Volumen
GAMESA	15,14	-3,44	1.473.062
SOL MELIA	3,82	-3,29	175.859
FUNESPAÑA	4,12	-3,29	2.890
JAZZTEL	0,34	-2,86	2.150.596
TECNOCOM	3,32	-2,64	24.726
EBRO PULEVA	7,19	-2,57	182.881
EUROPA & C	2,78	-2,11	840.450
INDITEX	21,76	-1,85	61.457
URBIS	5,93	-1,82	265.820
FERROVIAL	25,09	-1,76	

MAS NEGOCIADOS

Valor	Nº Títulos	Dif. %
TELEFONICA	45.825.564	1,72
BBVA	21.309.433	-0,11
REPSOL YPF	12.949.335	3,43
SAN	21.622.306	0,80
B.POPULAR	2.275.146	3,23
ENDESA	5.279.715	0,45
METROVACESA	1.712.875	1,51
IBERDROLA	3.210.663	-0,78
ALTADIS	1.605.209	0,64
VALLEHERMOSO	2.455.728	2,76

OPERADORES MAS ACTIVOS

Intermediario	Nº Títulos	Efectivo(m)
Morgan Stanley, S.V., S.A	28.645.038	274.091K
Deutsche Securities	21.192.813	230.099K
Ahorro Corporacion Finan.	18.946.836	219.009K
BNP Paribas, Suc.España	18.583.949	181.919K
Gaesco Bolsa (Bar)	13.474.461	134.259K
BBVA Bolsa	12.107.794	142.372K
Caja Madrid Bolsa	11.315.268	106.429K
Merrill Lynch	10.917.074	104.601K
BI Capital	8.524.189	83.722K
Credit Suisse First Bost.	8.167.968	97.699K

MERCADO CONTINUO

Contratación en Euros

23/01/2003

Nominal	Valor	Anterior	Cierre	Diferencia		Máx.	Mín.	Volumen
				%	Dif.			
0,60	A.DOMINGUEZ	8,25	8,25	0,00	=	8,23	8,12	459
0,25	ABENGOA	5,00	4,92	-1,60	-0,08	5,03	4,91	21.222
1,00	ACCIONA	40,15	40,50	0,87	0,35	40,86	40,25	101.819
6,01	ACERALIA	14,81	14,60	-1,42	-0,21	15,30	14,50	4.347
1,00	ACERINOX	35,18	35,40	0,63	0,22	35,62	35,30	182.910
3,00	ACESA	10,92	11,17	2,29	0,25	11,29	10,92	894.622
1,50	ACS	31,60	32,22	1,96	0,62	32,40	31,88	453.501
1,00	AG.BARCELONA	10,04	10,08	0,40	0,04	10,25	10,08	131.295
1,00	ALBA	17,60	18,75	6,53	1,15	18,75	17,68	113.822
1,20	ALDEASA	14,45	14,24	-1,45	-0,21	14,43	14,24	13.314
0,60	ALTADIS	22,00	22,14	0,64	0,14	22,30	21,90	1.605.209
0,01	AMADEUS-A	3,88	3,91	0,77	0,03	3,97	3,91	1.703.145
1,80	AMPER	2,11	2,09	-0,95	-0,02	2,17	2,01	57.683
1,00	ARCELOR	11,76	11,58	-1,53	-0,18	12,00	11,41	291.851
5,44	AUREA CONCESIONES	24,00	24,58	2,42	0,58	24,80	24,10	102.932
1,00	AVANZIT	1,38	1,37	-0,72	-0,01	1,42	1,37	66.961
0,25	AZKAR	4,25	4,21	-0,94	-0,04	4,25	4,20	29.662
0,6	AZKOYEN	4,07	4,10	0,74	0,03	4,16	4,05	20.497
0,75	B.ANDALUCIA	52,90	52,90	0,00	=	52,00	52,00	20
6,01	B.ATLANTICO	29,65	29,65	0,00	=	29,41	29,41	79
0,60	B.CASTILLA	11,52	11,52	0,00	=	11,70	11,70	25
0,75	B.CTO.BALEAR	14,20	14,20	0,00	=	14,00	14,00	116
0,98	B.ESFINGE	1,66	1,66	0,00	=	0,00	0,00	0
0,30	B.GALICIA	15,70	15,70	0,00	=	15,50	15,50	25
1,00	B.GUIPUZCOANO	16,60	16,88	1,69	0,28	16,89	16,70	2.382
1,00	B.PASTOR	18,15	18,34	1,05	0,19	18,35	17,93	10.006
0,5	B.POPULAR	37,10	38,30	3,23	1,20	38,30	37,33	2.275.146
0,50	B.SABADELL	12,91	12,89	-0,15	-0,02	12,95	12,70	40.611
0,50	B.SANTANDER	6,28	6,33	0,80	0,05	6,53	6,29	21.622.306
1,00	B.VALENCIA	12,14	12,07	-0,58	-0,07	12,29	12,04	14.992
1,00	B.ZARAGOZANO	8,40	8,32	-0,95	-0,08	8,41	8,31	29.385
1,86	BAMI	3,14	3,12	-0,64	-0,02	3,15	3,11	274.672
2,18	BANESTO	6,69	6,75	0,90	0,06	6,80	6,60	128.462
1,50	BANKINTER	22,99	23,59	2,61	0,60	23,84	23,20	132.105
0,60	BARON DE LEY	27,50	27,50	0,00	=	27,65	27,50	590
2,56	BAYER AG.	18,50	18,35	-0,81	-0,15	18,42	18,35	538
0,49	BBVA	9,05	9,04	-0,11	-0,01	9,28	9,01	21.309.433
3,01	BEFESA	14,69	14,69	0,00	=	13,89	13,86	68
0,75	BO.RIOJANAS	7,17	7,17	0,00	=	0,00	0,00	0
3,01	C.A.F.	38,00	38,00	0,00	=	37,50	37,00	176
0,24	C.V.N.E	12,15	12,15	0,00	=	0,00	0,00	0
1,00	CAMPOFRIO	8,92	9,00	0,90	0,08	9,05	8,92	9.865
0,60	CARREFOUR	12,02	12,00	-0,17	-0,02	12,00	11,90	97.720
1,50	CEM. PORTLAND	35,05	35,00	-0,14	-0,05	35,50	35,00	10.525
1,00	CEPSA	18,35	18,55	1,09	0,20	18,55	18,31	198.214
3,00	COLONIAL	14,53	14,53	0,00	=	14,60	14,45	71.052
0,15	CORTEFIEL	4,38	4,40	0,46	0,02	4,40	4,35	112.272
3,00	DINAMIA	12,00	12,09	0,75	0,09	12,13	11,98	65.446
0,60	DOGI	3,36	3,44	2,38	0,08	3,44	3,36	3.728
1,00	DRAGADOS	17,39	17,65	1,50	0,26	17,67	17,45	1.211.417
3,00	DURO FELGUERA	5,85	6,13	4,79	0,28	6,15	5,88	2.501
2,86	E.I. ARAGONESAS	4,76	4,80	0,84	0,04	4,80	4,80	325
1,00	EADS	9,55	9,66	1,15	0,11	9,75	9,40	30.564
0,60	EBRO PULEVA	7,38	7,19	-2,57	-0,19	7,42	7,17	182.881
1,00	ELECNOR	22,30	22,30	0,00	=	0,00	0,00	0
1,44	ENACO	8,00	8,00	0,00	=	0,00	0,00	0
1,50	ENAGAS	6,25	6,22	-0,48	-0,03	6,25	6,17	505.204
4,50	ENCE	14,31	14,43	0,84	0,12	14,43	14,22	20.074
1,20	ENDESA	11,10	11,15	0,45	0,05	11,42	11,11	5.279.715
3,01	EPIC	0,22	0,22	0,00	=	0,00	0,00	0
0,36	ERCROS	0,36	0,36	0,00	=	0,36	0,35	85.014
1,00	ESP.ZINC	1,84	1,83	-0,54	-0,01	1,83	1,83	13.000
2,00	EUROPAC	2,84	2,78	-2,11	-0,06	2,82	2,75	5.069
1,21	EUROPISTAS	4,65	4,64	-0,22	-0,01	4,68	4,64	31.944
0,20	FAES	11,35	11,65	2,64	0,30	11,69	11,49	16.467
1,20	FASTIBEX	1,35	1,35	0,00	=	0,00	0,00	0
1,00	FCC	21,97	22,00	0,14	0,03	22,04	21,65	267.325
1,00	FERROVIAL	25,54	25,09	-1,76	-0,45	25,96	25,03	265.820
0,30	FUNESPAÑA	4,26	4,12	-3,29	-0,14	4,30	4,12	2.890
0,50	GAMESA	15,68	15,14	-3,44	-0,54	16,08	14,73	1.473.062
1,00	GAS NATURAL	18,87	19,00	0,69	0,13	19,13	18,80	770.422
0,17	GE.INVERSION	0,85	0,87	2,35	0,02	0,87	0,85	2.681
2,40	GLOBAL STELL	1,40	1,40	0,00	=	1,40	1,40	21
1,50	GRUPO CATALANA OCC.	19,85	19,85	0,00	=	19,90	19,90	487

Nominal	Valor	Anterior	Cierre	Diferencia		Máx.	Mín.	Volumen
				%	Dif.			
0,12	GRUPO INMOCARAL	0,85	0,85	0,00	=	0,85	0,85	9.000
3,00	IBERDROLA	14,14	14,03	-0,78	-0,11	14,27	13,95	3.210.663
0,78	IBERIA	1,43	1,42	-0,70	-0,01	1,46	1,42	4.061.134
0,60	IBERPAPEL	13,79	13,99	1,45	0,20	13,99	13,95	514
2,50	IBERPISTAS	13,50	13,50	0,00	=	0,00	0,00	0
1,20	INBESOS	2,34	2,34	0,00	=	0,00	0,00	0
0,15	INDITEX	22,17	21,76	-1,85	-0,41	22,58	21,68	840.450
1,00	INDO INTERN.	2,76	2,76	0,00	=	2,76	2,76	750
0,78	INDRA	6,49	6,58	1,39	0,09	6,70	6,54	370.075
0,08	JAZZTEL PLC	0,35	0,34	-2,86	-0,01	0,36	0,34	2.150.596
3,00	KOIKE	29,76	29,50	-0,87	-0,26	29,50	29,02	345
1,00	LINGOTES ESPECIALES	3,50	3,50	0,00	=	0,00	0,00	0
0,60	LOGISTA	19,90	20,00	0,50	0,10	20,00	19,01	57.971
0,5	MAPFRE	7,79	7,91	1,54	0,12	7,92	7,76	1.722.025
1,50	MAPFRE VIDA	32,70	32,60	-0,31	-0,10	32,60	32,60	412
1,00	MICALUX	2,66	2,66	0,00	=	2,72	2,66	1.292
1,50	METROVACESA	26,50	26,90	1,51	0,40	27,00	26,19	1.712.875
2,30	MIQUEL Y COSTAS	23,49	24,00	2,17	0,51	24,50	23,56	11.101
1,00	N. CORREA	2,35	2,34	-0,43	-0,01	2,34	2,34	2.179
0,50	N. MONTAÑA	0,33	0,33	0,00	=	0,33	0,32	2.336
1,20	NATRA	2,15	2,15	0,00	=	2,18	2,11	53.465
0,10	NATRACEUTICA	0,77	0,77	0,00	=	0,78	0,75	52.969
2,10	NH HOTELES	8,18	8,11	-0,86	-0,07	8,25	8,10	701.833
0,60	OBRAJON H.L.	4,41	4,45	0,91	0,04	4,48	4,40	87.011
0,25	PARQUES REUNIDOS	2,46	2,55	3,66	0,09	2,57	2,41	23.977
6,01	PATERNINA	5,50	5,50	0,00	=	0,00	0,00	0
1,20	PESCANOVA	9,98	9,85	-1,30	-0,13	10,00	9,80	212.179
0,10	PRISA	6,40	6,41	0,16	0,01	6,55	6,34	2.029.096
0,60	PROSEGUR	10,75</						

MADRID: IGBM

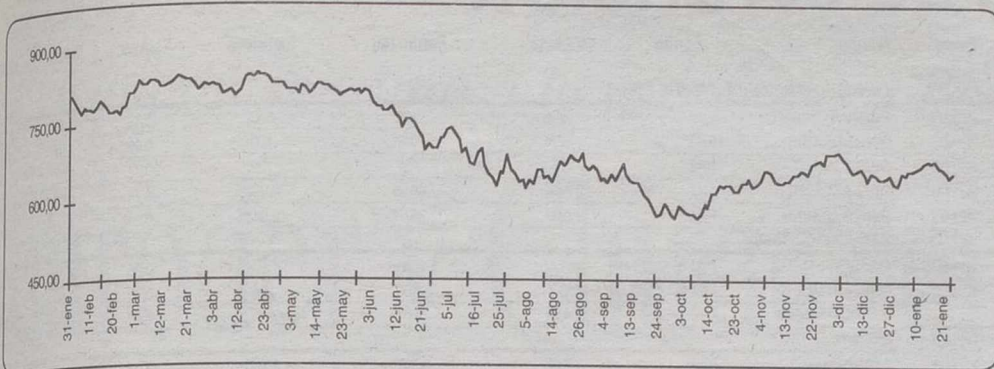

ESPAÑA: IBEX 35

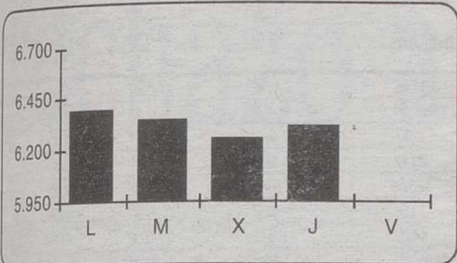

E.E.U.U.: DOW JONES

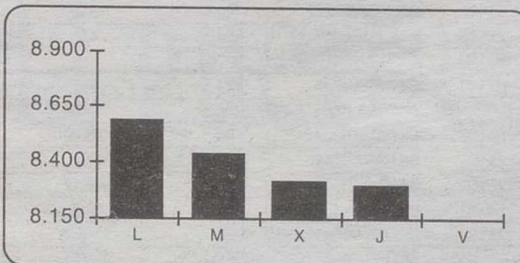

LONDRES: FTSE 100

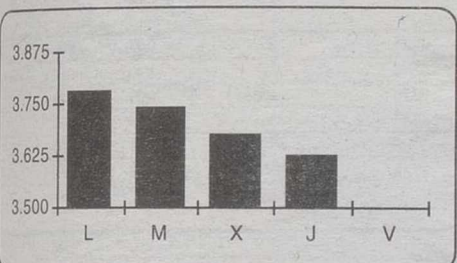

ALEMANIA: DAX

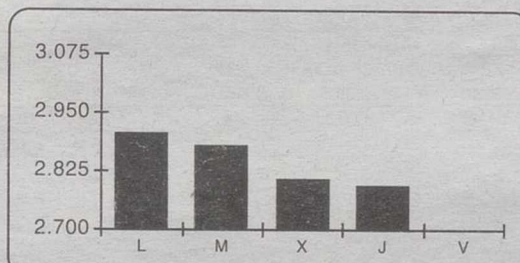

FRANCIA: CAC 40

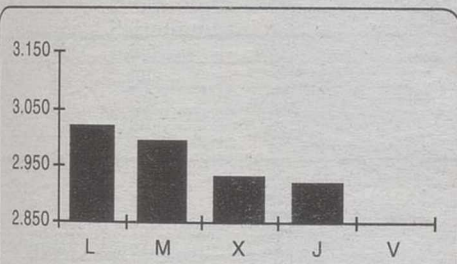

JAPON: NIKKEI

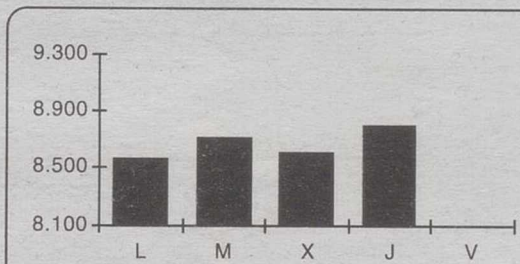

PROXIMOS PAGOS DE DIVIDENDOS

Nombre	Concepto	Div Año	Div Ejerc	Ejerc	Bruto	Neto	F Pago	
VISCOFAN	Ord(EU)	A Cuenta	2	1	2002	0,08	0,07	29-ene-03
METROVACESA	Ord(EU)	A Cuenta	1	1	2002	0,45	0,38	29-ene-03
	0	0	0	0	0	0	0	0-ene-00
	0	0	0	0	0	0	0	0-ene-00
	0	0	0	0	0	0	0	0-ene-00
	0	0	0	0	0	0	0	0-ene-00

AMPLIACIONES DE CAPITAL EN CURSO

Nombre	Nuevas	Viejas	Inic Amp	Fin Amp	P Título	Desembolso	Benefic	Teórico
TELEFONICA	1	50	28-ene-03	11-feb-03	1,00	0,00	/	0,00
	0	0	0-ene-00	0-ene-00	0,00	0,00	0-ene-00	0,00
	0	0	0-ene-00	0-ene-00	0,00	0,00	0-ene-00	0,00

DERIVADOS FINANCIEROS: MEFF

Fut. sobre Ibex 35								
Valor	Anterior	Último	Dif.	Dif. %	Máx.	Mín.	Volumen	Open
Fut.Ibex35	6.274,00	6.304,00	+30,00	0,48	6.385,000	6.276,00	10.294	32.238
Fut.Minibex	6.274,00	6.304,00	+30,00	0,48	6.385,000	6.280,00	4.094	2.710
Fut. Sobre Bono Nacional								
Valor	Anterior	Último	Dif.	Dif. %	Máx.	Mín.	Volumen	Open
Fut.Maz.03 BN E-10	98,77	98,86	+0,09	0,09	98,760	98,59	3	277
Fut. Sobre Acciones								
Valor	Anterior	Último	Dif.	Dif. %	Máx.	Mín.	Volumen	Open
Fut.B.Santander	6,23	6,28	+0,05	0,80	6,48	6,27	397	259.335
Fut.BBVA	9,09	9,08	-0,01	-0,11	9,31	9,06	950	148.979
Fut.Endesa	11,15	11,20	+0,05	0,45	11,44	11,19	832	70.766
Fut.Iberdrola	14,20	14,09	-0,11	-0,77	14,22	14,03	323	47.768
Fut.Inditex	22,27	21,86	-0,41	-1,84	22,60	21,80	51	477
Fut.Repsol	12,88	13,32	+0,44	3,42	13,36	12,80	823	12.687
Fut.Tel.Moviles	6,46	6,47	+0,01	0,15	6,58	6,49	49	316
Fut.Telefonica	9,93	10,10	+0,17	1,71	10,22	9,93	5.811	558.322

INDICES GENERALES Y SECTORIALES

Nombre	Anterior	Último	Dif %	Maximo	Mínimo
MADRID	651,50	657,51	0,92	662,56	654,01
BARCELONA	525,40	531,33	1,13	531,33	531,33
BILBAO	1.123,44	1.132,25	0,78	1.132,25	1.131,03
VALENCIA	500,23	505,51	1,06	505,51	505,51
IBEX35	6.249,70	6.310,20	0,97	6.383,60	6.274,00
B.CONSUMO	994,64	987,79	-0,69	1.003,13	985,50
B.INVERSION	929,62	921,62	-0,86	939,60	916,82
COMUNICACION	665,43	676,00	1,59	684,39	666,11
CONSTRUCCION	1.088,31	1.091,53	0,30	1.101,29	1.087,67
FTSELATIBEX	549,00	537,00	-2,19	543,80	536,40
IBEX FINAN.	6.258,30	6.304,10	0,73	6.431,10	6.270,40
IBEX INDUST.	4.794,30	4.832,70	0,80	4.843,80	4.796,40
IBEX NUEVO MERC.	1.407,30	1.432,20	1,77	1.447,60	1.423,90
IBEX UTILIT.	12.480,50	12.621,10	1,13	12.765,90	12.506,20
SERV.FINANC.	720,25	729,87	1,34	737,33	724,42
SERV.MERCADO	964,43	973,52	0,94	977,08	969,00

PRINCIPALES INDICES INTERNACIONALES

Nombre	Anterior	Último	Dif %	Maximo	Mínimo
I.G.B.M.	651,50	657,51	0,92	662,56	654,01
IBEX35	6.249,70	6.310,20	0,97	6.383,60	6.274,00
FTSE 100	3.673,10	3.622,20	-1,39	3.721,70	3.622,20
CAC 40	2.931,38	2.917,97	-0,46	2.975,20	2.913,78
DAX	2.803,25	2.793,68	-0,34	2.862,59	2.776,72
MIBTEL	16.894,00	16.810,00	-0,50	17.085,00	16.810,00
DOW JONES	8.318,73	8.308,73	-0,12	8.380,71	8.255,86
S&P500	878,36	881,66	0,38	886,58	876,89
S&P350	816,04	808,84	-0,88	829,46	805,08
S&P EURO	868,38	863,66	-0,54	881,20	863,22
EURO STOXX50	2.278,22	2.266,64	-0,51	2.313,91	2.263,48
AEX AMSTERD.	300,79	297,89	-0,96	305,87	297,89
DJ STOXX 50	2.268,49	2.258,23	-0,45	2.303,00	2.252,96
EUROTOP 100	1.800,60	1.787,47	-0,73	1.827,86	1.786,06
EUROTOP 300	812,07	805,36	-0,83	823,32	804,87
NASDAQ 100	1.006,51	1.020,92	1,43	1.030,22	1.011,19
NASDAQ COMP.	1.359,48	1.374,21	1,08	1.385,02	1.365,24
NIKKEI	8.611,00	8.790,90	2,09	8.794,90	8.562,10
HANG SENG	9.560,20	9.584,70	0,26	9.606,80	9.513,50
IBOVESPA	11.142,40	11.074,30	-0,61	11.335,60	11.027,40
MERVAL	568,71	563,56	-0,91	569,83	560,67
IPC MEXICO	6.024,09	6.031,35	0,12	6.064,98	6.022,41

BANCO DE ESPAÑA

DIVISAS

Divisa	Cambio	Plazo	Tipo
Euro/Dólar	1,0757	Euribor 1 día	1,83 %
Euro/Yen	126,99	Euribor 1 Semana	2,83 %
Euro/Corona Danesa	7,4365	Euribor 2 Semanas	2,83 %
Euro/Libra Esterlina	0,6638	Euribor 1 Mes	2,82 %
Euro/Corona Sueca	9,2458	Euribor 2 Meses	2,83 %
Euro/Franco Suizo	1,4635	Euribor 3 Meses	2,81 %
Euro/Corona Islandesa	84,92	Euribor 6 Meses	2,73 %
Euro/Corona Noruega	7,406	Euribor 9 Meses	2,70 %
Euro/Leus Búlgaros	1,9554	Euribor 1 Año	2,66 %

TIPOS DE INTERES

VALORES DEL IBEX 35

Valor	Cierre	Máximo	Mínimo	Volumen
ACCIONA	40,50	40,86	40,25	101.819
ACERINOX	35,40	35,62	35,30	182.910
ACESA	11,17	11,29	10,92	894.622
ACS	32,22	32,40	31,88	453.501
ALTADIS	22,14	22,30	21,90	1.605.209
AMADEUS-A	3,91	3,97	3,91	1.703.145
ARCELOR	11,58	12,00	11,41	291.851
BANKINTER	23,59	23,84	23,20	132.105
BBVA	9,04	9,28	9,01	21.309.433
DRAGADOS	17,65	17,67	17,45	1.211.417
ENAGAS	6,22	6,25	6,17	505.204
ENDESA	11,15	11,42	11,11	5.279.715
FCC	22,00	22,04	21,65	267.325
FERROVIAL	25,09	25,96	25,03	265.820
GAMESA	15,14	16,08	14,73	1.473.062
GAS NATURAL	19,00	19,13	18,80	770.422
IBERDROLA	14,03	14,27	13,95	3.210.653
IBERIA	1,42	1,46	1,42	4.061.134
INDITEX	21,76	22,58	21,68	840.450
INDRA	6,58	6,70	6,54	370.075
METROVACESA	26,90	27,00	26,19	1.712.875
NH HOTELES	8,11	8,25	8,10	701.833
POPULAR	38,30	38,30	37,33	2.275.146
PRISA	6,41	6,55	6,34	202.096
RED ELECTRICA	10,06	10,06	9,93	146.330
REPSOL YPF	13,26	13,29	12,72	12.949.335
SANTANDER	6,33	6,53	6,29	21.622.306
SOGECABLE	9,58	9,75	9,46	625.572
TELEFONICA	10,05	10,18	9,87	45.825.564
TELEFONICA MOVILES	6,44	6,60	6,43	668.306
TERRA	4,48	4,57	4,43	2.094.071
TPI	3,09	3,10	3,01	824.252
UNION FENOSA	12,90	10,85	12,67	856.556
VALLEHERMOSO	10,81	10,85	10,52	2.455.728
ZELTIA	6,03	6,03	5,79	557.350

Página diseñada y realizada por Renta 4. Fuente: Infobolsa

Renta 4

REGALAMOS

el importe de los gastos*

AL TRASPASAR SU CARTERA DE VALORES

www.r4.com

La bolsa cerca

Consulte las condiciones de la promoción a través de la web www.r4.com, o visítenos en nuestra oficina de Renta 4 en Albacete: Marqués de Molins, 3 - 4º Pta.

* En corretajes gratis

Renta 4 S.V.B., S.A. Entidad registrada con el nº 1 en la C.N.M.V

FONDOS DE INVERSION

Nombre	Fondo	V.Liq.Ul	Patrim.(M)	Participes	%Ayer	%Año	Fecha	Nombre	Fondo	V.Liq.Ul	Patrim.(M)	Participes	%Ayer	%Año	Fecha
AHORRO CORPORACION (C. AHORROS EL MONTE 967229499)															
CAJA MURCIA	FIM	9,97	4,38	275	0,02	0,19	23/1/03	DWS B.TURISM	FIM	3,52	3,02	359	-0,19	-1,43	16/1/03
INVERMONTE	FIM	15,84	3,44	179	0,02	0,17	22/1/03	DWS BENEFIC.	FIM	6,74	10,31	106	-0,09	1,01	16/1/03
C.MURCIA GAR	FIM	6,87	18,89	614	0,00	0,11	22/1/03	DWS B.INSTIT	FIM	6,50	7,57	169	-0,71	5,67	21/1/03
AHORROFONDO	FIM	34,27	417,77	28.447	-0,63	2,44	22/1/03	DWS ACCIONES	FIM	13,40	65,95	3.057	-0,71	5,56	21/1/03
EL MONTE F-S	FIM	9,05	2,78	80	-0,30	-0,16	22/1/03	DWS B.UNIVER	FIM	3,41	35,17	2.048	-0,91	-1,51	21/1/03
FOND CCM REN	FIM	10,96	18,51	1.023	0,01	0,17	22/1/03	GAESCO-GESTION							
FONDIN.CASTI	FIAMM	902,62	18,1	891	0,01	0,14	23/1/03	GAESCO EMERG	FIM	64,45	7,35	1.154	-0,36	-1,18	21/1/03
DINERFONDO	FIAMM	1.996,59	66,54	2.725	0,01	0,14	23/1/03	GAESCO MULTI	FIM	38,71	1,80	256	-0,85	1,30	21/1/03
ALLIANZ RAS GESTION															
ALLIANZ FOND	FIM	90,05	169,44	170	0,083	0,58	22/1/03	GAESCO SMALL	FIM	4,31	5,81	925	-0,46	0,30	21/1/03
ALLIAN.MIXTO	FIM	6,12	17,01	101	-0,394	1,408	22/1/03	GESATLANTICO							
ALLIA.VARIAB	FIM	4,02	137,00	131	-1	2,541	22/1/03	ATL.MUNDIB.2	FIM	7,02	51,02	1.705	-0,02	0,16	21/1/03
BANKPYME															
B.F.C.MIXE15	FIM	6,99	12,11	1.975	-0,34	0,51	22/1/03	ATL.MIXTO 2	FIM	5,82	30,30	1.370	-0,18	-0,49	21/1/03
B.F.C.EUROFI	FIM	6,95	3,06	164	0,00	0,47	22/1/03	AT.MIXTO 3	FIM	5,48	7,52	401	-0,21	1,83	21/1/03
B.MUL.TOP FU	FIM	5,50	10,56	3.803	-1,11	-1,06	22/1/03	ATL.EUROACCI	FIM	3,52	12,79	1.289	-0,99	-3,25	21/1/03
B.MULTIGESTO	FIM	4,48	8,56	2.691	-1,90	-2,57	22/1/03	ATL.MIXTO 4	FIM	4,56	11,70	779	-0,56	-1,70	21/1/03
BANSABADELL INVERSION															
INVERSAB.70	FIM	11,76	77,72	4.509	-1,42	-3,49	22/1/03	GESBANKINTER							
ASC PATRIMON	FIM	9,77	26,47	100	-0,02	0,20	22/1/03	BK GARANT.J8	FIM	707,13	41,86	1.580	0,00	1,48	22/1/02
SAB.DEU.EURO	0	7,00	170,43	3	-0,08	0,55	22/1/03	BKIND A.100	FIM	368,68	30,54	209	-1,41	-22,52	22/1/02
INVERSAB.50	FIM	4,50	9,42	470	-1,09	-2,34	22/1/03	BK IND. E.50	FIM	329,59	2,90	242	-0,51	-32,90	22/1/02
SAB.JAP.BOLS	0	2,18	9,41	674	-1,39	-1,43	22/1/03	BK GARANT.M.	FIM	77,11	25,12	958	0,01	1,71	22/1/02
BARCLAYS FONDOS															
BARC.BOLSA G	FIM	4.292,58	27,6	1.520	-2,03	-2,28	22/1/03	BK MIXTO 2	FIM	685,12	128,86	6.788	-0,86	-19,93	22/1/02
BARC.BOLESP	FIM	14,65	112,83	4.307	-1,50	3,60	22/1/03	BK FUTU.IBEX	FIM	40,98	13,88	667	0,30	-27,06	22/1/02
BARC.BOLE.I	FIM	566,80	8,96	486	0,63	-23,97	11/12/02	BK GARANT.4	FIM	1.146,23	44,07	417	-0,08	3,13	22/1/02
BBVA GESTORA															
BBVA2002	FIM	759,12	29,57	951	0,00	0,13	22/1/03	BK GARANT.E.	FIM	678,65	27,98	1.151	0,00	1,11	22/1/02
BBVAB.EUROP	FIM	52,56	399,43	21.372	-1,81	-5,27	22/1/03	BKIND.J.225	FIM	382,40	1,97	242	-1,97	-11,51	22/1/02
BBONO2004D	FIM	1.061,63	178,27	7.980	0,02	0,19	22/1/03	BK JAPON GAR	FIM	742,10	39,31	1.558	-0,03	0,95	22/1/02
BBVAB.USA	FIM	12,07	21,05	906	-0,06	-2,36	22/1/03	GESBETA MEES PIERSON							
BBVA2007	FIM	893,35	67,85	1.675	0,06	0,90	22/1/03	BETA DEUDA	FIM	12,38	20,25	259	0,03	0,49	22/1/03
BBA BONOS EM	FIM	663,02	3,62	174	-0,57	-1,58	22/1/03	BETA EURO GO	FIM	7,74	91,76	92	-0,43	-0,02	22/1/03
BBVA FOND.CA	FIM	7,52	109,93	4.542	0,00	0,08	22/1/03	BETA ACTIVOS	FIM	741,50	32,76	235	0,00	0,13	22/1/03
BBVAB-2004A	FIM	7,43	28,84	1.197	0,02	0,25	22/1/03	BETA ACCS.	FIM	86,01	13,96	584	-1,44	3,94	22/1/03
BB.OPORT.INT	FIM	4,44	45,68	11.383	-1,36	-3,88	22/1/03	BETA REN.PLU	FIM	6,60	14,42	426	0,04	0,33	22/1/03
BBVA OPOR.EU	FIM	5,70	109,76	30.967	-1,90	-4,74	22/1/03	BETA EURO AA	FIM	4,39	13,14	1.138	-1,76	-4,90	22/1/03
BBVA2005	FIM	673,21	9,08	430	0,05	0,43	22/1/03	BETA VALOR	FIM	12,87	17,78	851	-0,42	0,18	22/1/03
BBVABOL.USA	FIM	10,04	189,67	9.252	-1,42	-2,76	22/1/03	GESTORA BANCAJA							
BBVABIOPEN	FIM	4,56	2,79	538	-0,41	0,22	22/1/03	B.R.V.EURO	FIM	374,02	19,18	827	-1,12	-1,38	21/1/03
BBVA B. ACT.	FIM	6,42	83,28	2.496	0,00	0,10	22/1/03	BANC.REN.FJ	FIM	5,96	43,52	2.266	-0,54	-0,81	21/1/03
BBVABOLPLAZ	FIM	6,13	70,65	3.789	0,05	0,47	22/1/03	BANCAJ. R.V.	FIM	409,83	20,69	1.089	-0,57	5,95	21/1/03
BBVABOL.MUN	FIM	8,71	4,39	4	-1,48	-0,97	22/1/03	BANCAJA CONS	FIM	1.066,03	22,06	2.451	-0,29	1,87	21/1/03
BBVAB.2005C	FIM	10,34	53,95	2	0,04	0,50	22/1/03	INVERCAIXA GESTION							
BBVABIOFAR	FIM	497,38	107,59	17.531	-0,85	-2,21	22/1/03	FONCAIXA A36	FIM	12,01	19,60	452	-0,05	0,19	22/1/03
BBV.BONO2003	FIM	809,45	116,58	1.494	0,03	0,22	22/1/03	FONCAIXA A8	FIM	12,66	17,56	4.232	-0,01	0,16	22/1/03
BBVA100X100	FIM	1.175,87	329,61	8.162	0,03	0,59	22/1/03	FONCAIXA A4	FIM	15,80	19,28	1.108	0,00	0,17	22/1/03
BBVAB.2003A	FIM	6,71	98,42	2.041	0,02	0,16	22/1/03	FONCAIXA A7	FIM	16,06	1.357,91	5.278	-0,05	0,25	22/1/03
BBVA ACT.FTE	FIAMM	1.261,25	383,41	20.813	0,01	0,13	22/1/03	MORGAN STANLEY DW							
BSCH GESTION															
BCH TECNOLOG	FIM	11,29	2,09	1.125	-0,25	-0,67	22/1/03	EURO DEUDA	FIM	7,58	22,26	1.022	0,10	0,78	22/1/03
SANT. R-F PR	FIM	72,19	218,35	5.495	0,05	0,63	22/1/03	COVAP FONDO	FIM	6,14	0,53	53	-0,85	-2,02	22/1/03
BCH RENTAS5P	FIM	69,99	61,15	1.836	0,04	0,32	22/1/03	EURO SELC	FIM	5,49	19,33	2.704	-1,06	-0,79	22/1/03
BCH RENTAS5R	FIM	70,95	96,74	2.709	0,05	0,40	22/1/03	EURO ACCIONE	FIM	5,18	101,49	7.829	-1,92	-4,83	22/1/03
BCH S.F.EURO	0	35,11	4,07	13	-1,21	-2,82	22/1/03	EURO INDICE	FIM	4,35	36,30	4.565	-2,04	-4,91	22/1/03
SANT. ONG'S	FIM	66,94	191,13	2.148	0,01	0,14	22/1/03	EURO VARIABL	FIM	4,97	20,66	1.841	-1,17	-2,50	22/1/03
BCH SECTOR S	FIM	25,73	2,29	515	-0,95	-2,08	22/1/03	BOLSA INTERN	FIM	6,61	13,45	1.142	-1,68	-2,45	22/1/03
BOLS.IBEROAM	FIM	362,75	11,1	1.530	-2,10	-5,29	22/1/03	RENDA 4 GESTORA S.G.I.I.C., S.A.							
BCH SALUD	FIM	41,85	9,57	2.228	-0,76	-1,96	22/1/03	RENDA 4 GLOB	FIM	8,62	6,55	110	-0,37	3,46	22/1/03
BCHSAYPLUS	FIM	56,42	6,24	146	-0,34	-0,72	22/1/03	R-4TECNOLOGI	FIM	1,35	3,03	2.009	-0,57	1,07	22/1/03
BCHSEL.F.GL	FIM	41,01	32,46	5.286	-1,01	-1,56	22/1/03	RENDA 4 MULT	FIM	5,88	10,17	1.086	-0,61	-0,84	22/1/03
BAN.BOL.EUR.	FIM	3,91	56,29	3.812	-2,01	-5,13	22/1/03	ARAGON PATRI	FIM	5,28	3,37	224	-0,23	-0,34	22/1/03
SANT.CONSUMO	FIM	4,51	4,21	462	-1,04	-4,24	22/1/03	RENDA4 A-MIX	FIM	4,17	12,43	102	-0,76	2,53	22/1/03
SAN.FON.FINA	FIM	4,08	21,81	2.890	-1,80	-3,19	22/1/03	EUROCA MIXTO	FIM	9,53	2,90	99	-0,24	0,83	22/1/03
SANT.BOLEU5	FIM	686,24	81,49	3.414	0,04	0,23	22/1/03	EUROPA ESTE	FIM	8,52	3,46	264	-0,42	-2,36	22/1/03
SAN.EUR4060	FIM	4,60	77,93	2.635	-1,16	-2,76	22/1/03	ALHAMBRA	FIM	12,27	27,09	1.287	-0,32	1,86	22/1/03
SAN.BOL.INDI	FIM	1.145,86	421,74	13.247	0,00	0,10	22/1/03	RENDA FONMIX	FIM	1.031,70	17,62	1.146	-0,04	-0,19	22/1/03
SAN.ELECCION	FIM	592,11	162,09	8.049	0,00	0,11	22/1/03	RENDA 4-AHO	FIM	12,02	15,96	501	0,05	0,15	22/1/03
SAN.GLO.TITA	FIM	634,62	78,32	9.502	0,07	0,40	22/1/03	RENDA 4 INDI	FIM	10,66	8,81	473	-0,01	0,07	22/1/03
SANT.DOLAR	FIM	845,73	4,36	249	0,31	-2,76	22/1/03	RENDA 4 ACTI	FIM	6,57	3,52	102	-0,54	2,01	22/1/03
SANT.BEUP.3	FIM	824,90	248,57	8.665	0,03	0,30	22/1/03	REN.BOLSAPLU	FIM	584,87	4,82	298	-0,17	-0,33	22/1/03
SAN.LATIN.AS	FIM	608,39	82,08	13.090	-0,05	0,02	22/1/03	REN.TES-BOL	FIM	70,39	13,59	130	-0,06	0,27	22/1/03
SAN.BOL.ASE3	FIM	956,69	238,33	8.206	0,06	1,14	22/1/03	RENDA4 MERCA	FIM	5,80	6,18	104	-1,05	4,67	22/1/03
SANT.LIQUID	FIM	63,33	43,84	1.306	0,01	0,10	22/1/03	CAPITAL PLUS	FIM	5,17	3,73	252	-0,74	2,12	22/1/03
SCHSEL.GAR5	FIM	1.144,84	335,75	16.436	-0,25	0,09	22/1/03	RENDA CICLOS	FIM	400,02	3,92	121	-0,44	3,50	22/1/03
SANT.FUTURO	FIM	19,47	1078,81	4.517	0,05	0,47	22/1/03	RENDA AZUL	FIM	5,98	3,17	102	-0,26	1,07	22/1/03
BCH SOLIDARI	FIM	61,07													

EXTRANJERO

Canadá se suma a la posición de Berlín y París

Schröder y Chirac reiteran su rechazo a la guerra en Irak

El canciller alemán, Gerhard Schröder, y el presidente francés, Jacques Chirac, mantuvieron ayer en Berlín su rechazo a una guerra en Irak, independientemente de las críticas que esa posición común suscita en Estados Unidos.

AGENCIAS

Alemania no va a legitimar una guerra", aseguró Schröder ante los 500 estudiantes franceses y alemanes que integran el llamado "Parlamento juvenil", con el que ambos mandatarios se reunieron hoy durante dos horas, con motivo de los actos conmemorativos del 40 aniversario del Tratado del Eliseo.

"Ninguna guerra es inevitable", reiteró y añadió que Berlín y París creen en la solución pacífica de conflictos" y defenderán esa posición común en los organismos internacionales pertinentes, es decir en el Consejo de Seguridad de la ONU.

El canciller respondía a la pregunta de una "parlamentaria" sobre la determinación de Francia y Alemania a impedir una guerra en Irak, cuando Estados Unidos presiona para hacerlo contrario.

Chirac suscribió las palabras de Schröder y obvió el hecho de que el Reino Unido es promotor de las tesis belicistas de Estados Unidos para afirmar que "Francia y Alemania desahollarán un trabajo en común que eso es política exterior europea común".

El pacifismo de Francia y Alemania no gusta a la Administración estadounidense, el secretario de Defensa, Donald Rumsfeld, señaló anoche que esos países representaban a la "vieja Europa" y sostuvo, que la posibilidad de una guerra contra Irak cuenta con el respaldo "de un número de países en Europa".

Schröder y Chirac subrayaron a lo largo del debate con jóvenes parlamentarios la importancia de preservar la independencia y la identidad de Europa, "nuestros valores, nuestra cultura, nuestro idioma", dijo el presidente galo.

El canciller alemán y el presidente francés, Jacques Chirac, descubrieron ayer en Berlín un monumento en memoria de Konrad Adenauer y Charles de Gaulle, padres del Tratado del Eliseo, cuyo 40 aniversario conmemora.



Chirac y Schröder se estrechan la mano frente a la Puerta de Brandenburgo.

EFE

La inauguración de la nueva embajada francesa en Berlín, en el corazón de la ciudad y con vistas a la monumental e histórica puerta de Brandenburgo, cerró los actos conmemorativos.

Por su parte, el ministro de Asuntos Exteriores canadiense, Bill Graham, se sumó ayer a la postura de Francia y Alemania al asegurar que no cree justificado en estos momentos el inicio de una guerra contra Irak, ya que no hay pruebas de que tenga armas de destrucción masiva.

"Estoy de acuerdo con el análisis de franceses y alemanes de que en este momento, en particular, no podríamos justificar una guerra", declaró Graham a la televisión pública canadiense CBC.

Según el ministro, los inspectores no han alcanzado ninguna conclusión sobre si Irak tiene armas nucleares, químicas o biológicas. "Eso todavía tiene que ser determinado", añadió.

DECLARACIONES DE POWELL

Por su parte, EE.UU. considera que "sigue abierta" la cuestión de que se apruebe una nueva resolución en el Consejo de Seguridad de la ONU para autorizar un eventual uso de la fuerza contra Irak, dijo ayer el secretario de Estado, Colin Powell.

Powell manifestó que hay "suficiente autoridad" en reso-

luciones previas, incluida la 1441 (aprobada el 8 de noviembre), para legitimar una intervención militar contra Bagdad si se constata que no cumple el mandato internacional que le obliga a desarmarse.

Sin embargo, reconoció que hay "otros colegas" que prefieren aprobar un nuevo texto en el Consejo de Seguridad y declaró que EE.UU. está abierto a analizar y negociar esta posibilidad.

Powell hizo estas declaraciones

en una rueda de prensa junto al ministro británico de Asuntos Exteriores, Jack Straw, quien afirmó que "nosotros preferiríamos claramente una nueva resolución".

Ambos restaron importancia a las diferencias políticas con Francia, miembro permanente del Consejo de Seguridad, y con Alemania sobre la justificación y el momento para una operación militar, y Powell destacó que el proceso diplomático "sigue en marcha".

El conflicto en Irak y la crisis norcoreana centran los debates en el Foro de Davos

El posible conflicto en Irak y la crisis con Corea del Norte dominaron los primeros debates del 33 Foro Económico Mundial que comenzó ayer en la localidad alpina de Davos. Más de 7.000 personas, entre ponentes, periodistas y miembros del Foro se encerrarán hasta el próximo día 28 en el Centro de Congresos de Davos para discutir sobre el crecimiento mundial y la globalización, pero con la mirada puesta en el posible conflicto iraquí.

Así quedó demostrado en una de las primeras sesiones de la reunión, dedicada a la seguridad y a las amenazas a nivel global, que los expertos centraron en la posible guerra en Irak, la retirada de Corea del Norte del Tratado de no proliferación nuclear y el conflicto en Oriente Medio. Expertos de Estados Unidos, Reino Unido, Bélgica e Indonesia expresaron su confianza en que la presión internacional, la interna de la población americana y el instinto de supervivencia de Saddam Hussein permitan evitar una guerra que podría tener consecuencias muy graves a nivel mundial. El presidente del Grupo Internacional de Crisis de Bélgica, Gareth Evans, señaló que, si finalmente se inicia una guerra contra Irak, las consecuencias posteriores dependerán de su duración y amplitud.



George Robertson.

EFE

Robertson confía en que la OTAN alcanzará un consenso sobre las peticiones de EE.UU.

AGENCIAS

El secretario general de la OTAN, George Robertson, declaró ayer que "no tiene duda alguna" de que la Alianza alcanzará un consenso sobre las peticiones de Estados Unidos para una ayuda limitada aliada en caso de una guerra contra Irak, en particular la defensa de Turquía.

"Esto no es una pelea. Hay un desacuerdo sobre el tiempo, pero no sobre la sustancia. El debate continuará y no tengo duda alguna de que la Alianza estará, tal y como ha prometido, junto a su aliado Turquía, que es un vecino de Irak. No hay ninguna disputa a este respecto", afirmó Robertson en conferencia de prensa.

El secretario general confirmó que los diecinueve aliados no lograron ayer en el Consejo Atlántico (máximo órgano de decisión de la OTAN) "un consenso sobre las propuestas específicas" presentadas por Estados Unidos debido a la oposición de "un pequeño grupo de países".

"El desacuerdo es sobre el momento oportuno para tomar la decisión, pero no hay desacuerdo sobre la sustancia", recalcó.

Robertson subrayó que "seguiremos, como hacemos siempre, intentando alcanzar un consenso y una decisión digna".

"Esta fue la característica del debate de ayer. Sólo hay desacuerdo sobre el momento conveniente para adoptar la decisión, y ello está relacionado con los plazos establecidos por las inspecciones de Naciones Unidas", puntualizó.

Robertson indicó que "todavía no estamos en un momento crítico de detallada planificación militar". Los desacuerdos entre los países europeos impidieron el miércoles a la OTAN dar una primera respuesta a la petición de ayuda limitada planteada por EE.UU. en caso de guerra contra Irak, por lo que los aliados volverán a intentarlo la semana próxima.

La cifra provisional de víctimas mortales ronda la treintena

Prosiguen las tareas de rescate en México mientras la tierra sigue temblando

AGENCIAS

Miles de habitantes del Estado mexicano de Colima buscaban ayer sus pertenencias entre los escombros que les dejó el seísmo de 7,6 grados que azotó el miércoles la zona, y otros sepultaban a los suyos, nerviosos entre réplicas que no cesan y que les reviven su pesadilla. El número de víctimas del seísmo se eleva ya a 28, según un último informe difundido por el Centro Nacional de Prevención de Desastres. A primera vista, la capital de este Estado del occidente de México, de poco más de 500.000 habitantes, parece una ciudad normal, con tránsito fluido, gente en las calles y comercios abiertos; hasta los semáforos funcionan y uno no se imagina que un terremoto lo azotó con fuerza hace horas. Es en el centro de la ciudad, entre sus estrechas calles, que el terremoto, que marcó 7,6 grados en la escala Richter (de un máximo de 8,9), dejó su huella.

Decenas de residencias están totalmente destruidas, cientos dañadas con grietas, sin tejados, sin fachadas o paredes; ninguna escapó al azote del terremoto sin huella alguna. Una manzana aparece al paseante con casas dañadas, y al doblar la esquina, otra tiene tres o cuatro residencias demolidas. El tendido eléctrico está en el piso, sobre automóviles aplastados. En medio de este



Los equipos de rescate continúan su labor en el Estado de Colima.

EFE

escenario, los residentes, resignados, toman el aire en las calles, en sillas o cualquier mobiliario que pudieron rescatar y tratan de seguir adelante, impotentes, como sucede en los desastres.

Las tragedias no son ajenas al Estado de Colima, una pequeña región sobre el Pacífico, que ha sido sacudida por varios seísmos, que año tras año se prepara para las embes-

tidas de los huracanes y que a diario observa con respeto las fumarolas de uno de los volcanes más activos del país.

Unidades del Ejército y de la Policía recorren el Centro Histórico colimense para evitar el pillaje, mientras que grupos combinados de la Cruz Roja, de los bomberos y de Protección Civil ayudan a levantar escombros y evaluar daños.

El gobernador de Colima,

Fernando Moreno Piña, indicó que no se informó de desaparecidos y afirmó que en la capital del estado sólo se constataron daños graves en casas viejas del centro histórico.

El presidente, Vicente Fox, recorrió las áreas más afectadas y declaró que las autoridades harán lo posible para atender a los damnificados y destinar recursos a la reconstrucción.

Los democristianos logran una ajustada victoria electoral en Holanda

AGENCIAS

La Democracia Cristiana (CDA) conservará el poder en Holanda, tras su victoria en las elecciones generales anticipadas celebradas el miércoles, en las que obtuvo 44 de los 150 escaños del Parlamento, de acuerdo con el escrutinio del 99,2% de los votos. Aunque con este resultado el partido del primer ministro, Jan Peter Balkenende, gana un escaño respecto a los comicios de hace ocho meses, no podrá formar una coalición de gobierno bipartita, tal y como deseaba, con los liberales (VVD).

Estos obtuvieron 28 escaños (4 más que en mayo), y con el CDA sólo suma 72, a cuatro de alcanzar la mayoría absoluta.

La oposición socialista, PvdA, consigue, por su lado, una espectacular recuperación y pasa de 23 a 42 escaños, lo

que la convierte en un hipotético socio de gobierno.

Por su parte, el partido populista de Pim Fortuyn, el LPF, consiguió solamente 8 escaños, perdiendo 18 de los que obtuvo en los comicios de mayo, a pesar de lo cual su líder, Mat Herben, no se mostró ayer decepcionado, ya que los sondeos le pronosticaban un máximo 7 escaños.

Los democristianos del primer ministro Jan Peter Balkenende barajan tres posibles coaliciones para gobernar Holanda tras las elecciones. De qué color será la futura coalición es la principal pregunta que se hacen los comentaristas políticos, tras una emocionante jornada electoral en la que democristianos (CDA) y laboristas (PvdA) fueron confirmados como las dos principales fuerzas del país, con 44 y 42 escaños, respectivamente. En



El primer ministro, Peter Balkenende, líder democristiano.

E

un debate post electoral, Balkenende habló de tres posibles combinaciones, sin excluir en principio el regreso de la polémica agrupación de Pim Fortuyn (LPF). Fueron las per-

manentes disputas intestinas de esta formación las que condujeron al colapso en octubre pasado a la coalición de democristianos, liberales y populistas presidida por Balkenende.

Detenidos cinco marroquíes en Italia que podrían estar preparando atentados

AGENCIAS

La Policía italiana interrogaba ayer a cinco inmigrantes marroquíes detenidos en Badia Polinese (norte) y en cuyo poder se encontró un kilogramo de explosivo plástico.

El arresto de los cinco magrebíes se produjo el miércoles en una granja abandonada de las afueras de la localidad en el curso de una rutinaria operación contra la inmigración clandestina.

Durante el registro efectuado por los "carabinieri" se encontró en la cocina de la vivienda el explosivo plástico de cuya procedencia los detenidos no han ofrecido explicaciones. Los integrantes del grupo trabajan en el sector de la construcción y como temporeros en la agricultura. Uno de ellos, Redouane Boughazi, es uno de los responsables de la mezquita local, frecuentada por la numerosa comunidad musulmana residente en la zona.

En el registro posteriormente efectuado en el centro religioso la policía encontró mapas en los que se indicaba la localización de un centro de mando de la OTAN en Verona, cuarteles de policía y de diversas iglesias en la región de Véneto.

Tan solo uno de los detenidos cuenta con permiso de residencia y el resto se encuentra acogido al programa de regularización en curso y a la espera de poder legalizar su situación.

Al menos 6 muertos en la explosión de un polvorín en Perú

AGENCIAS

Una fuerte explosión en un cuartel militar "El Tablazo" de la norteña ciudad de Tumbes, a 1.310 kilómetros de Lima, provocó ayer al menos seis muertos y un número indeterminado de heridos y daños materiales en la urbe costera, informaron fuentes oficiales.

El presidente del Congreso, Carlos Ferrero, confirmó la muerte de seis personas en el cuartel militar en plena sesión parlamentaria, tras una conversación con el ministro de Defensa, Aurelio Lorente Mola. Según la información oficial, hay muchos heridos que han sido evacuados a los hospitales a consecuencia de la detonación de un polvorín de la novena División Blindada del Ejército peruano.

En uno de los hospitales cercanos al cuartel militar se reportaron 15 heridos, dijo a EFE fuentes del centro, pero la cifra sigue en aumento y se teme que haya más víctimas. El gobierno y otros establecimientos de salud.

La Tribuna de Albacete

Dominical



GUAPAS EN XXL

LA REBELIÓN DE LAS TALLAS GRANDES

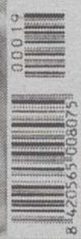

25-26 ENERO 2003

LOS SECUNDARIOS

Actores en la sombra

CITA DE MAGOS

Genios del abracadabra

RALLY DAKAR

Héroes del desierto

Periódico y revista

1'50 EUROS

(250 PESETAS)

Domingo

26

en su kiosko

El 'león de Belfast' presentó "Down the road", su último álbum

Van Morrison volvió a encender Madrid con "Gloria"

AGENCIAS

Van Morrison dio la noche del miércoles en el Palacio de Congresos de Madrid el primero de los dos conciertos con que el "León de Belfast" obsequia al público madrileño dentro de su gira española, y lo hizo arropado con su nueva banda y culminando su actuación con una versión de "Gloria" que todo el público coreó.

El "León de Belfast" llegaba de dar otras dos actuaciones en Málaga y aunque sus directos son una lotería donde tan pronto pueden darse momentos memorables como "espan-tadas" por parte del artista, el clima fue distendido y agradable, con un Morrison entregado y divertido al que incluso se vio reír.

La actuación comenzó con el irlandés tocando el saxofón, arropado por los seis miembros de la nueva banda que le acompaña en la puesta en escena de "Down the road", su último álbum facturado en 2002. Y fue precisamente de este disco de donde salieron los pri-



Van Morrison durante su actuación en Madrid.

meros temas de la actuación: "Only a dream" dio paso a "Talk is cheap", donde Morrison empuñó la armónica, y de ahí pasó al clásico blues "Early in the morning", con un recuerdo al recientemente fallecido John Lee Hooker y un despliegue de efectos vocales por parte de Morrison.

La formación que le acompañaba (bajo, guitarra, batería,

trompeta, saxo y Hammond) se mantenía atenta al rumbo por el que Morrison llevaba cada canción. Pero llegó "In the midnight" y algo cambió en el rostro de piedra del irlandés: una sonrisa asomaba.

"Here comes the night", del ya lejano disco "Them" ayudó a calentar el ambiente con su mezcla de country y aires mexicanos.

El blues fue haciéndose cada vez más presente con "Call me up in dreamland" y "Have I told you lately", donde la banda se movía en una curiosa coreografía según el recitado de Morrison.

LA SORPRESA DE LA NOCHE

La sorpresa de la noche llegó con una versión del "That's life" de Frank Sinatra, un momento mágico en el que de su minúsculo cuerpo brotó un torrente de voz de la misma envergadura que el del italoamericano.

Sin embargo, también se pudo ver el lado colérico del músico de Belfast en "Muleskinner blues", donde empezó a golpear su armónica, descontento con su sonido, para acabar arrojándola al escenario.

Parecía que el concierto llegaba a su final de manera precipitada, pero a alguien del público se le ocurrió pedir "In the afternoon", a lo cual accedió Morrison.

Por un espacio de diez minutos, la música subió y bajó, las canciones entraban y se iban para volver a la melodía original y el músico se paseaba con su saxo por el escenario mientras la banda dejaba que fuese él quien hablase. Al final, un público puesto en pie le regaló una larga ovación.

"Did ye get healed" y su cabaldez pusieron punto y seguido a la actuación.

Los besos comenzaron con "It's all in the game" y un broma de Morrison que no paraba de bromear con su banda como si aquello fuese una reunión de amigos.

Una versión de Gloria coreada por todo el público puso broche final a un concierto que hoy tendrá su continuación en el mismo escenario.

Van Morrison sorprendió en el Palacio de Congresos de Madrid con un regalo de buen humor.

El 'león de Belfast' sonrió, permitió alguna broma, dio las gracias en castellano e incluso se echó unas carcajadas con los músicos.

Rechazan una demanda contra McDonald's acusada de ser responsable de la obesidad de dos de sus clientes

AGENCIAS

Una corte federal de Estados Unidos desestimó una demanda contra la cadena de restaurantes de comida rápida McDonald's que la responsabilizaba de la obesidad de dos consumidores.

El juez a cargo del caso, Robert Sweet, falló que "los demandantes no consiguieron alegar que los productos fueran peligrosos en una forma que no fuera abierta y obvia para cualquier consumidor razonable".

"¿Dónde debería trazarse la línea entre la responsabilidad de una persona de cuidarse a sí misma y la responsabilidad de la sociedad de protegerla?", dijo el juez al emitir la sentencia. La querrela, la primera contra una cadena de comida rápida en EEUU en llegar a corte federal, fue presentada hace cinco meses por los padres de dos niñas que residen en Nueva York.

Los demandantes sostenían

que McDonald's y dos de sus locales en el condado neoyorquino de El Bronx no revelaron clara y visiblemente los ingredientes y efectos de su comida, que es rica en grasas, sal, azúcar y colesterol.

Los demandantes arguyeron que, por ende, McDonald's debía ser considerado responsable de la obesidad, problemas cardíacos, diabetes, presión arterial y alto colesterol de las niñas Jazlyn Bradley y Ashley Pelman.

Bradley, de 19 años, mide 1,70 metros y pesa 135 kilos, mientras que Pelman, de 14 años, mide 1,46 metros y pesa 85 kilos. Bradley dijo que su dieta regular consistía en un desayuno con McMuffin y una cena que incluía un Big Mac.

Pelman, por su parte, prefería las Cajitas Felices y comía en McDonald's tres o cuatro veces por semana.

El padre de Bradley, Israel, dijo no haber visto nunca en los restaurantes de McDonald's en El Bronx nada que le

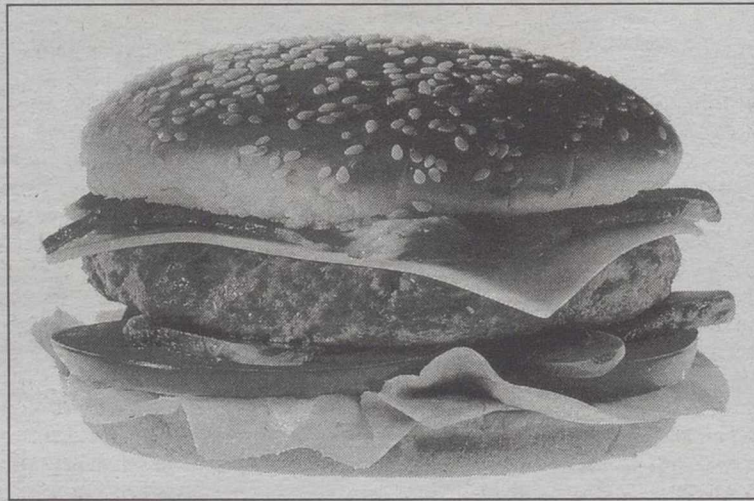

Una hamburguesa.

ARCHIVO

informara de los ingredientes de la comida.

"Siempre creí que McDonald's era saludable para mis hijas", afirmó en su demanda.

El abogado de la acusación, Samuel Hirsch, calificó la comida de McDonald's como "física y psicológicamente adictiva" y acusó a la empresa de

ocultar información deliberadamente.

Los abogados de McDonald's, por su parte, señalaron que "cada persona responsable sabe qué hay en productos como las hamburguesas y las papas fritas. También las consecuencias que tiene para la silueta y, potencialmente, la

salud, comer excesivamente estas comidas por un periodo de tiempo prolongado".

Asimismo, dijeron que es imposible determinar si comer en McDonald's era una de las causas principales de las enfermedades de las niñas, ya que la genética, las condiciones médicas y estilos de vida sedentarios también podrían considerarse factores importantes.

Respecto al fallo, el portavoz de McDonald's, Walt Riker, dijo en un comunicado que "el sentido común ha prevalecido. Dijimos desde el principio que este era un juicio frívolo. La decisión confirma ese hecho".

Los abogados de McDonald's habían advertido que no dejar avanzar el caso "conlleva una avalancha de demandas". Algunos legisladores y observadores alertaron sobre la posibilidad de que los "Mcjuicios" puedan transitar una senda similar a las sucesivas y multimillonarias demandas contra los fabricantes de tabaco.

El Alba no tiene prisa y espera mejores ofertas

El Celta insiste en el fichaje de Pablo

□ JUAN CARRIZO

El Albacete entrenó con normalidad sobre el césped de la Ciudad Deportiva, preparando el partido que el domingo se enfrentará al Almería en el Estadio Juan Rojas a partir de las 17 horas.

Mientras tanto, la actividad de la secretaría técnica del Albacete es continua, tratando de conseguir un par de refuerzos, uno para la banda derecha y otro para la delantera.

El director técnico, Antonio López Alfaro, se encuentra decidido de lleno en este asunto, muy complicado dadas las circunstancias económicas del club. Por ello, el tema de las renovaciones está de momento apartado hasta el 31 de enero finalizando el mercado de invierno y entonces se pueda atacar este tema con más tranquilidad.

Varias son las opciones que se están barajando la secretaría técnica del Alba para reforzar el equipo, pero por un lado los jugadores siempre esperan hasta el último momento para si cuentan en su equipo y por ello las pretensiones económicas están muy por encima de lo que puede ofrecer en estos momentos el equipo manchego.

En el club están muy satisfechos con la incorporación del francés Ludovic Delpote, que ha venido a reforzar una banda que sufre una pérdida de efectivos por la lesión del rumano Munteanu, que ya se encuentra en la última fase de su recuperación y que pronto podrá ya incorporarse a los entrenamientos de la plantilla.

Otro tema caliente en la secretaría técnica del Albacete es el interés de diversos equipos de Primera División por el central de Madrigueras, Pablo



El Celta incrementa su oferta por Pablo, pero no llega todavía a los intereses del Alba.

me proyección tienen un precio más elevado.

En principio el Albacete no tiene pensado traspasar a Pablo esta temporada, a no ser que la oferta sea realmente interesante y sobre las cantidades que el club solicita.

Otra cosa sería la posibilidad de realizar la operación pero que el jugador se quedara en el Albacete hasta final de temporada, una solución que el club no ve con malos ojos, pero siempre hablando sobre las cantidades que solicita el club manchego (entre dos y dos millones y medio de euros).

Lo que tiene muy claro el Albacete Balompié es que Pablo se está convirtiendo en un gran jugador y no quiere desprenderse de él a las primeras de cambio.

Once jugadores acaban contrato en la primera plantilla

Hasta once jugadores finalizan contrato esta temporada en la primera plantilla del Albacete Balompié. Entre ellos ya hay alguno en los que el club ha mostrado su intención de tratar su renovación, aunque todavía no se ha puesto en contacto con sus representantes. La secretaría técnica trabaja ahora de lleno en los posibles refuerzos y hasta que no finalice el plazo de fichajes no atacará con fuerza el tema de las renovaciones.

En el caso de Dani Ruiz, Pedro y Viaud, en sus contratos existe una cláusula de renovación por partidos, mientras que el club ya ha mostrado su intención de negociar con Oscar Montiel y Siviero. El resto de jugadores que finalizan contrato son Simeón, Mikel, Alvaro, Duré, Roa y Cano.

Por otro lado también está la renovación del técnico, aunque Ferrando ya ha dejado claro que habrá que esperar.



Siviero, central de garantías.

Siviero: "Tenemos que ir a ganar a Almería, porque nuestro objetivo es estar arriba"

□ J.C.

El central argentino Gustavo Lionel Siviero tiene un peso específico en el seno del Albacete Balompié, como lo demuestra las habituales charlas que tiene con el técnico César Ferrando.

No es de extrañar que el Albacete esté dispuesto a negociar su renovación, dado el excelente nivel que está ofreciendo y que sin duda está ayudando a la maduración deportiva de su pareja en el centro de la defensa, el canterano Pablo Ibáñez.

Siviero quiso aclarar que con sus declaraciones de la pasada semana no trataba de dar el primer paso sobre su renovación, sino que simplemente respondía a una pregunta sobre su interés en seguir la próxima temporada en el Alba.

Al respecto de sus conversaciones con el mister, Siviero indicó que "hablamos sobre la actualidad del equipo, intercambiar opiniones y tener abierto un canal de diálogo. Estos diálogos son importantes con toda la plantilla, aunque a veces alguno está más cerca del entrenador por haber tenido muchos más partidos encima que otros compañeros. El diálogo siempre es bueno".

Sobre el partido del domingo ante el Almería, el central argentino apuntó que "sea cual sea el rival, estamos obligados a ganar si tenemos el objetivo prioritario de estar arriba. Si te conformas puedes ir a por un punto y quedarte tranquilo, pero nosotros queremos estar en el lote de arriba".

"El Almería es un equipo muy correoso, que juega con mucho ímpetu, que está en una buena posición en la tabla y que va a querer seguir sumando para evitar complicaciones. Nosotros trataremos de imponer nuestras armas para llevarnos los tres puntos", añadió.

Para terminar, Siviero recordó la poca ambición del líder en el Carlos Belmonte: "Otros años veías un líder firme, con ambición, pero aquí vimos otra cosa, lo que quiere decir que la igualdad es muy grande".

CAMPAÑA DE ABONOS MEDIA TEMPORADA ALBACETE BALOMPIÉ

¡¡VETE
ENSAYANDO!!

LLEGA LA 2ª VUELTA

+ EMOCIÓN

+ INTENSIDAD

+ FUTBOL



¿TE LO VAS A PERDER?

AHORA TIENES UNA GRAN OPORTUNIDAD PARA ABONARTE

YA PUEDES ABONARTE A LA SEGUNDA VUELTA DEL ALBA

(INCLUYENDO LOS PARTIDOS ALBACETE-ZARAGOZA Y ALBACETE-EIBAR).

VENTA DE ABONOS

OFICINAS DEL ALBACETE BALOMPIÉ, S.A.D.
AUDA. DE LA ESTACIÓN, 5 BAJO

HORARIO (DE LUNES A VIERNES)

MAÑANAS DE 10:00 A 14:00 H.

TARDES DE 17:00 A 20:00 H.

12 PARTIDOS
DE LIGA
A PRECIOS INCREIBLES

ZONA DE CAMPO	ADULTO	MAYOR 63	JOVEN	NIÑOS
PREFERENCIA CENTRAL	275 €	210 €	145 €	75 €
PREFERENCIA LATERAL Y BAJA	200 €	145 €	105 €	55 €
TRIBUNA MARCADORA CENTRAL	200 €	155 €	130 €	37 €
TRIBUNA MARCADORA LATERAL	165 €	145 €	55 €	37 €
MARCADOR CENTRAL	145 €	130 €	85 €	37 €
MARCADOR LATERAL	130 €	100 €	55 €	33 €
GOLES	100 €	75 €	63 €	25 €

PALCOS EMPRESAS 550

GRADA JOVEN 53

JOVEN: Juvenil hasta 21 años y universitario hasta 24 años.

NIÑOS: Hasta 13 años.

Fecha de cálculo de edades: 9-2-2003



El guardameta Cano es natural de Berja (Almería). ARCHIVO

Carlos Cano: "Es importante que Almería tenga dos equipos en 2ª"

□ LT

Carlos Cano, guardameta del Albacete Balompié, que no entró en la última convocatoria del equipo manchego, y que no tiene claro el que vaya a hacerlo este fin de semana ante el conjunto de su Almería natal, mostró su satisfacción porque el Albacete se pueda medir a equipos de su tierra.

Cano indicó que "siempre es agradable jugar contra un equipo de tu tierra y más que esté en Segunda División, porque el fútbol en Almería tuvo una época bastante mala y no había ningún equipo en categoría nacional, pero ahora nos encontramos a dos".

Preguntado por si era más del Polideportivo Ejido o del Almería, Cano puso en juego sus dotes diplomáticas al afirmar que "no me decanto por ninguno, simplemente es importante para mí que Almería tenga ahora mismo dos equipos en Segunda División".

Cano afirmó que la gente está un poco equivocada sobre el Almería "porque si nos remitimos a los últimos resul-

tados del equipo, excepto en el último que perdió ante el Leganés, el resto los ha ganado o empatado".

"En las primeras jornadas iba el último y ahora se encuentra en mitad de la tabla y eso quiere decir que ha cogido confianza y moral suficiente, por lo tanto, de rival débil no tienen nada de nada", agregó Cano.

Sobre el partido que espera, Cano señaló que "el Almería intentará presionar desde arriba, no te dejarán controlar el balón, porque sobre todo, el fundamento de ese equipo está en lo que es la presión, porque arriba no tiene malos jugadores, pero no define tanto".

Precisamente la presión es una de las características de este juego que más se le atraganta a los albaceteños, tal y como reconoció el meta almeriense que dijo que "es cierto, y es eso que no va a ser un rival fácil para nosotros, es un equipo que no te deja jugar, está siempre a los rechaces, presiona mucho y no pierde nunca cara al partido, por eso va a ser complicado para nosotros".

Churre y Pepín, los más regulares en el Almansa

□ PACO MARQUEZ

La primera vuelta en Tercera División nos dejó al Hellín como campeón de invierno y a muchos jugadores destacando por encima de los resultados de sus respectivos equipos.

En el Almansa, además de la seguridad que aporta un guardameta veterano como Salmeón, dos jugadores destacan por la regularidad que están manteniendo durante toda la temporada, Churre y Pepín.

Churre es un producto de la cantera almanseña, que llegó al primer equipo tras ser el mejor en el equipo juvenil de Liga Nacional. No ha sido titular fijo, pero ha cumplido siempre que ha saltado al campo, en su puesto de centrocampista, con mucha proyección ofensiva.

Pepín ha sido la revelación de la temporada. Llegó el pasado verano para reforzar la línea defensiva y se mostró como un jugador polivalente y



Pepín, la revelación. ARCHIVO

todo un pulmón sobre el campo, que no deja respirar al rival y que se ha ganado a pulso la titularidad.

Es uno de los fichajes más rentables de esta temporada ya está siendo seguido por otros clubes.

El delantero yugoslavo pasará hoy por el quirófano

El Zaragoza podría dar de alta a Peternac ante la baja de Drulic

□ LT



El Zaragoza está teniendo problemas con las lesiones de sus delanteros.

ARCHIVO

no se recupera de los problemas físicos que tiene.

LESIÓN DE AGUADO

El jugador del Real Zaragoza Xavi Aguado se lesionó en la sesión preparatoria que realizó ayer el conjunto aragonés en las instalaciones de la Ciudad Deportiva y será baja para el partido del próximo domingo contra el Poli Ejido.

El central zaragocista sufre una contractura muscular que le va a dejar fuera del encuentro contra el conjunto andaluz, tras una semana en la que se rumoreaba que podría ir convocado por primera vez esta temporada.

Por contra, el defensa Jordi Ferrón se ha recuperado de los problemas físicos que tenía y se entrenó con normalidad, por lo que, si no surge algún impre-

visto hasta el día del encuentro será titular contra el conjunto almeriense.

Como suele ser habitual los jueves, el entrenamiento consistió en un partido contra el Zaragoza B en el que el técnico del conjunto aragonés puso en juego un posible once titular para el domingo, aunque conociendo lo ocurrido en semanas anteriores es más que probable que haya un par de novedades.

El Eibar incorpora al lateral de la Real Sociedad, Diego Asorey

□ LT

El Eibar incorporará hasta el final de la temporada a Diego Asorey, un lateral izquierdo que llega cedido por la Real Sociedad y que es el cuarto refuerzo del club en el mercado de invierno, tras los del también realista Garikoitz Uranga, Iñaki Leniz (Albacete) y Segio Tejero (Recreativo).

Asorey, de 22 años, comenzó la campaña en el Burgos, pero el poco protagonismo que obtuvo en los últimos partidos, unido al interés del conjunto eibarrés, propició su cambio de equipo, después de que todas las partes alcanzaran un acuerdo.

"Ha sido todo bastante rápido y un poco sorprendente", admitió el futbolista de Pasajes, quien no encontró dificultades para abandonar la disciplina burgalesa.

Explicó que ahora recala en el Eibar "con toda la ilusión del mundo", dispuesto a "hacer cosas" en lo que considera un regreso a su casa.

Con Asorey ya son cinco los jugadores cedidos por la Real Sociedad al Eibar en lo que va de temporada, ya que con anterioridad también llegaron al club de Ipurúa el portero Asier Riesgo, el defensa Galdar Zubizarreta y los delanteros Garikoitz Uranga y Juan Ugarte, aunque éste último ya no está en el plantel de Blas Ziarreta.

De esta manera, el cuadro armero ha visto reforzada de forma cualitativa su banda izquierda, porque en la víspera a la llegada de Asorey se conoció la incorporación del también lateral zurdo Sergio Tejero, procedente del Recreativo.

Ambos defensas se sumaron hoy al entrenamiento de los azulgranas y al menos uno de ellos podría debutar el domingo en Ipurúa frente al Leganés.

Ambiente de ilusión en el Tenerife tras la llegada de David Amaral al banquillo

□ LT

porteros, que durante media hora trabajaron a destajo, y es que una de las mayores incógnitas estará en saber quién será el meta titular en el próximo partido, si Valerio o Sergio Aragoneses.

Con el relevo de David Amaral por Ewald Lienen se han abierto las puertas para los jugadores que antes no entraban siquiera en las convocatorias, aunque también se le pueden cerrar para otros.

Este es el caso del centrocampista austríaco Stefan Lexa, fichaje estrella del pasado verano, avalado por su polivalencia, y que ahora parece no contar para David Amaral, como así lo confirmó el director deportivo del Tenerife, Miguel Angel Ruiz.

El máximo responsable de la parcela deportiva en el Tenerife dijo que David Amaral le ha comentado que Lexa "lo ten-



Ilusión en el Tenerife tras el relevo en el banquillo insular.

A.

drá difícil" a partir de ahora, y que por tanto lo más conveniente será buscarle una salida.

Respecto a su situación profesional tras la llegada al poder de la nueva directiva del Tene-

rife señaló que no se plantea dimitir por unas declaraciones en las que mostraba su molestia con las formas de trabajar del grupo encabezado por Víctor Pérez Ascanio.

Mazzoni afirma que llega al Poli Ejido para marcar goles cuanto antes

□ LT

El delantero argentino Javier Mazzoni, afirmó ayer en su presentación como nuevo fichaje del Polideportivo Ejido que llega con muchas ganas de marcar goles cuanto antes.

El jugador, de treinta años, y que jugó en el Racing de Santander las últimas campañas y entrenó desde hace algún tiempo con el Córdoba, declaró que viene para jugar "cuando el 'mister' (Paco Herrera) lo estime oportuno".

Sobre su estado físico, Mazzoni precisó que fue intervenido en los abductores y rechazó que llevase un año sin jugar "ya que mi último gol con el Racing de Santander fue el 7 de abril". Mazzoni ya podría formar parte de la convocatoria para jugar en Zaragoza.



El presidente-entrenador del Racing ha provocado revuelo.

EFE

La RFEF echa mano de la reglamentación

El "caso Piterman" podría ir al Comité de Competición

□ AGENCIAS

La Real Federación Española de Fútbol (RFEF) ha enviado un escrito al Racing de Santander en el que le solicita información sobre los últimos cambios acaecidos en la administración del club y le recuerda la reglamentación vigente en cuanto al puesto de entrenador.

El escrito pretende averiguar si son ciertas las informaciones publicadas en torno al nuevo presidente-entrenador del Racing, el estadounidense

de origen ucraniano Dimitri Piterman.

El organismo que preside Angel María Villar esperará "la contestación del Racing y el desarrollo de los acontecimientos" antes de adoptar medidas, entre las que podría estar la remisión del caso al Comité de Competición para que lo estudie.

Piterman, que se convirtió en accionista mayoritario del Racing, asumió también el miércoles el papel de entrenador, pese a no tener título para ejercer esta función.

El nuevo dueño del club cuenta con la colaboración de Chuchi Cos, que sí posee la titulación oficial y que le 'presta' su carné a Piterman, como ya hacía en el Palamós.

La Asociación Nacional de Entrenadores de Fútbol (ANEF) ha recordado que "la titulación es personal e intransferible, por lo que ningún entrenador puede ceder a un tercero su acreditación de tal, ni expresa ni tácitamente, so pena de incurrir en vulneración manifiesta de los reglamentos federativos".

Presencia regional en la Copa de clubes de atletismo

□ LT

Javier Bermejo, Javier Asensio y Joan Lino, que competirán con el Puma Chapín Jerez, y Celia Medina, Nerea Ruano y Vanessa Veiga, que compiten con el Valencia Terra i Mare, encabezan la participación castellano-manchega en la XXII Copa de Clubes de Atletismo que se disputará mañana, sábado, en el Palacio de los Deportes "Luis Puig" de Valencia.

Además de estos atletas regionales, la participación regional podría llegar a los diecisiete atletas, aunque alguno de ellos al final se podrían caer de la lista de posibles, al ser las pruebas en pista cubierta de un número más reducido que al aire libre.

En categoría masculina, Eugenio Barrios y Alberto Sanz defienden los colores del F.C. Barcelona, en el que no estará Alberto Dorrego por estar reponiéndose de una

lesión, y Aarón de la Cuadra y José Hormigos en el Universidad de Salamanca.

En categoría femenina, además de las tres atletas de Valencia Terra i Mare, estarán Vanessa Peñalver en el A. Catalunya, Marisol Barbero en el Universidad de Salamanca, Carmen Muñoz y Yolanda Rodríguez en el Puma Chapín Jerez y Maite Mora y Ursula Ruiz en el Barcelona C.F.

El Puma Chapín y el Valencia Terra i Mare tratarán de revalidar los títulos que consiguieron en la última edición que en el caso del equipo valenciano, un triunfo significaría el décimo título en esta competición, en la que destaca que la ganó por primera vez el año 1993, sólo ha dejado proclamarse campeón en el año 1997, cuando el Universidad de Salamanca logró el título en San Sebastián.

La competición comenzará a las 16.30 horas y se disputarán 13 pruebas.

Hoy se elige en Barcelona al mejor deportista de 2002

□ AGENCIAS

El Mejor Deportista Español del 2002, tanto en categoría masculina como femenina, será elegido hoy en Barcelona dentro de la 55ª edición de la Gran Gala del Deporte, organizada por el rotativo barcelonés 'Mundo Deportivo' en el Palacio de Congresos de la capital catalana.

Un total de 28 deportistas, 14 en categoría masculina y 14 en femenina, parten como candidatos a la elección que reali-

zará un jurado presidido por el Secretario de Estado para el Deporte, Juan Antonio Gómez Angulo.

El jugador de baloncesto de la NBA Pau Gasol, que el pasado año fue el vencedor en categoría masculina, es el único de los finalistas que ya ha logrado el galardón.

Entre ellos hay ocho campeones del mundo, dos campeones universales y cinco campeones europeos.

Veinte candidatos han sido elegidos por vez primera.

VOLEIBOL PABELLON PARQUE

SABADO 25 - Enero - 2003 - 19,00 h.

SUPERLIGA FEMENINA

MARICHAL TENERIFE C.V. ALBACETE

PROXIMA APERTURA DE RESTAURANTE

PINGÜINO

C/ MADRES PLAZA DE MAYO, 1
TRAVESIA GUZMAN EL BUENO CON TEJARES

COCINA TRADICIONAL Y
COCINA DE AUTOR

TELEFONO: 967 24 83 49

ORACION AL ESPIRITU SANTO

Espíritu Santo, Tú que me aclaras todo, me iluminas todos los caminos, para que yo alcance mi ideal, Tú que me das el don divino de perdonar y olvidar el mal que me hacen y que en todos los instantes de mi vida estás conmigo, yo quiero en este corto diálogo agradecerte por todo y confirmar que nunca quiero separarme de Ti, por mayor que sea la ilusión material, deseo estar contigo y todos mis seres queridos, en la gloria perpetua. Gracias por tu misericordia para conmigo y los míos.

(La persona deberá rezar la oración durante tres días seguidos sin decir el pedido: dentro de los tres días será alcanzada la gracia por muy difícil que sea). (Publicar en cuanto se haya recibido la gracia)

J.E.C.M.



Jóvenes del Tercer Mundo
C/ Lisboa, 6, 2º
28008 Madrid
91 544 76 20

E-mail: jtm@jovenesterceromundo.org
<http://www.jovenesterceromundo.org>

PORQUE LA EDUCACION
ES GARANTIA DE FUTURO

Trabajamos en la educación
formación de la infancia y
juventud en los países
más desfavorecidos.

Colabora con nosotros

C/c: 0182-2554-52-02032550



Jóvenes del Tercer Mundo es una O.N.G. inscrita en el Registro de Asociaciones con el nº 82711. CIF: G-786 146 88

Jóvenes del Tercer Mundo agradece la atención que se le presta

Durante tres días y con la participación de los principales equipos

El Circuito acoge las pruebas de neumáticos para el Campeonato Británico de Turismos

□ LT

Se está celebrando en el Circuito de Albacete, con varios de los principales equipos, la elección de los neumáticos que se utilizarán en el BTCC, Campeonato Británico de Turismos. Tres días esta semana, dos más la que viene, y futuras visiones los dos próximos meses serán como resultado la elección del compuesto del neumático Dunlop elegido por los equipos convocados para uno de los campeonatos nacionales de Turismos más importante de Europa, el BTCC de Inglaterra.

Tras el paso de Michelin en 2001, y BFGoodrich en 2002, ahora le toca el turno a Dunlop que ha firmado un acuerdo con los organizadores por el cual queda limitado al uso exclusivo de esta marca las ruedas a utilizar por todos los equipos en el campeonato citado.

Hasta el Circuito de Albacete se han desplazado tres equipos para realizar las pruebas. Se trata de los equipos oficiales de Triple Eight, que trabaja para Vauxhall, el equivalente a Opel en España, con el Opel Astra Coupé 2 litros de 270 caballos de potencia, y MG Sport & Racing, con el ZS, equivalente al conocido Rover 400, de 270 caballos de potencia también y 2 litros. El tercero en litigio, el equipo GA Motorsports, participa con 2 vehículos. Otra unidad es el Vauxhall Astra coupé, un Alfa Romeo 156 de 235 caballos de potencia y 2.000 centímetros cúbicos, que participa en la categoría de producción.



Alfa Romeo 156.



Vauxhall Astra Coupé.



Equipos oficiales de Triple Eight.



Se prueban neumáticos para el Campeonato Británico.

ELECCIÓN DEL NEUMÁTICO

Los test sirven para la elección del neumático adecuado, para lo cual se están probando,

en esta primera convocatoria, 2 perfiles distintos, llanta 17 y 15, 8 tipos de compuesto diferentes y 3 carcasas. La importan-

cia de los resultados radica principalmente en la cantidad de información que son capaces de dar los distintos equipos

convocados para los cuales estas pruebas le son de gran utilidad y beneficio de cara a conseguir los reglajes adecua-

dos de cara al campeonato así como poner los vehículos a punto y probar nuevas soluciones.

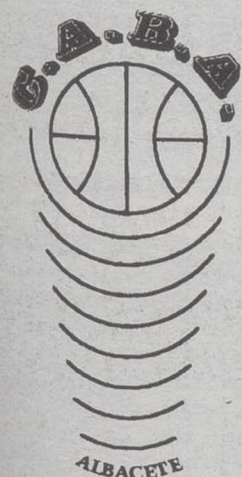

GRACIAS POR SU COLABORACION A LOS PATROCINADORES DEL C.A.B.A.

MORENO Y ROLDAN, S.A.

PATROCINAN LA CANTERA DEL CLUB

OTROS COLABORADORES:

C.A.B.A.
CLUB AMIGOS DEL BALONCESTO DE ALBACETE

**LA TRIBUNA
ALBACENTER**

**CAJA RURAL DE ALBACETE
AUTOSERVICIO LARA**

**EROSKI
NUÑEZ Y CAÑADAS**

Camilo Gaude fue el vencedor individual

El Club Atletismo Albacete, campeón regional por equipos en veteranos

□ LT

En el circuito del Parque del Pozo Norte en Puertollano, se celebró el pasado domingo el Campeonato Regional de campo a través de Veteranos/as de Castilla-La Mancha.

A las diez dio comienzo la carrera masculina de veteranos, realizando un recorrido de 5 kilómetros con una vuelta a un circuito de 1 Kilómetro y dos a otro de 2 Kilómetros. Camilo Gaude se proclamó vencedor individual. Asimismo, los cuatro componentes del C.A. Albacete-CCM - Camilo Gaude, Manuel García, Rafael Román y Marcial Pedrón- obtuvieron el primer puesto por equipos.

Ya desde un principio se colocaron en los puestos de cabeza dejando ver su superioridad como equipo ya que los cuatro entraron entre los trece primeros clasificados.

En el Medio Maratón de Santa Pola cabe destacar el primer puesto en la categoría veteranos "E" de Manuel L. Menenes, que empleó 1h 23' en realizar los 21'097 kilómetros de que constaba el recorrido. También participaron los atletas Juan Miguel Romero, Miguel Crespo, Iván García, Angel Ponce, Marcelino González, Manuel O. Alvarez y Manuel Guillén.

Hasta Madrid y participando en las pruebas de pista cubierta, se desplazaron Ana Alvarez



De izda. a dcha., Marcial Pedrón, Rafael Román, Manuel García y Camilo Gaude.

que participó en salto de longitud y Oscar y Carlos Simarro en en 60 m.l. y Alex Navas en 200m.l., estando todos ellos

cerca de las marcas mínimas para el Campeonato de España.

En Valencia participaron

Yolanda Cebrián en 60 y 200 m.l. y Jose Antonio Sarriá en 1.500 m.l. ambos con destacadas actuaciones.

El domingo, torneo Máster de bádminton en el pabellón Parque Sur

El próximo domingo tendrá lugar en las instalaciones del pabellón Parque Sur de Albacete, a partir de las 10,00 horas el torneo Máster de Castilla-La Mancha de bádminton en categoría absoluta.

El torneo, patrocinado por la Diputación de Albacete, se disputará con cuadro directo y eliminación a la primera derrota debido al gran número de participantes que se van a dar cita en Albacete.

En este Máster Diputación participarán todos los clubes de la Federación Territorial, destacando por su mayoría en cuanto a la aportación de jugadores del club CUBA de Albacete.

Se jugarán individual dobles masculino y femenino este año se incorpora a la competición oficial también la categoría de doble mixto.

El objetivo principal del club CUBA (Club Universitario de Bádminton de Albacete) es clasificar al mayor número de jugadores para las rondas finales, y así lo ha venido haciendo estos años anteriores. Partiendo como favoritos David León y Javier Gallego (ambos del club de Albacete), números 1 y 2 del ranking regional, siendo este torneo puntuable para dicho ranking. En dobles pueden tener la clasificación final para el ranking si ganan León y Gallego (AB), pues aventajan notablemente a la segunda pareja clasificada: De la Cruz y Vila (Toledo-Albacete). En categoría femenina también puede dar un paso final la jugadora albaceteña Leda Calero, que vence este domingo de cara a la clasificación final faltando aún por disputar los torneos de Cuenca, Toledo y Guadalajara.

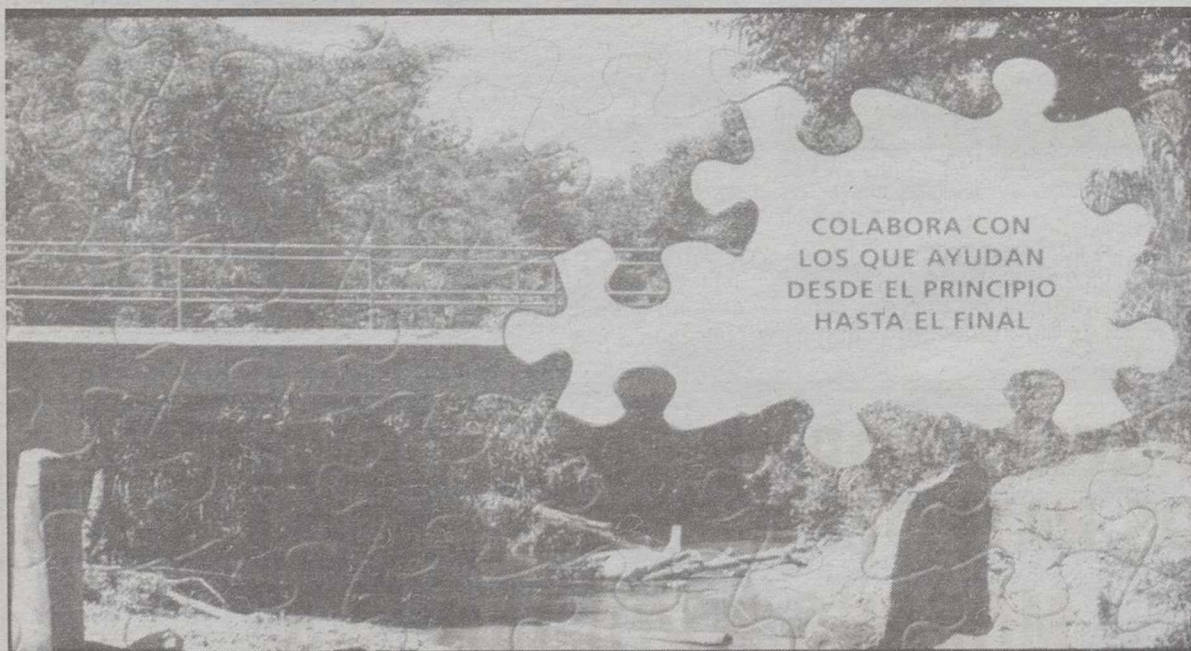

Ayuda en Acción

20 AÑOS DE ACCIÓN,
20 AÑOS DE RESULTADOS

En Ayuda en Acción contribuimos día a día a través del apadrinamiento a lograr grandes cambios en los países más desfavorecidos.

Tú también puedes ayudar.

LLAMA Y APADRINA
UN NIÑO DEL TERCER MUNDO
902 402 404

www.ayudaenaccion.org

□ SÍ, DESEO RECIBIR MÁS INFORMACIÓN SIN COMPROMISO.

NOMBRE

DIRECCIÓN

PROVINCIA

LOCALIDAD

C.P.

TEL.

C/ INFANTAS, 38. 28004 MADRID. C/ BALMES, 32, 3º. 08007 BARCELONA. C/ MAESTRO CLAVÉ, 10 - PUERTA 2. 46001 VALENCIA.

G26

"Los datos facilitados serán incorporados a la base de datos de la Fundación Ayuda en Acción para poder informarle sobre la Organización. Puede acceder, modificar, cancelar u oponerse a los mismos dirigiéndose por escrito a Ayuda en Acción, c/Infantas, 38. 28004 Madrid"



Portillo abrió el marcador y el veterano Nadal igualó la contienda

Real Madrid y Mallorca dejan la sentencia para Son Moix (1-1)

AGENCIAS

1 - Real Madrid: César; Miñambres, Pavón, Rubén, Roberto Carlos; McManaman, Celades, Flavio Conceicao (Figo, m.62), Raúl Bravo (Raúl, m.62); Portillo y Ronald

1 - Mallorca: Leo Franco; Cortés, Fernando Niño, Nadal, Poli; Novo, Marcos, Ibagaza, Riera (Carlos, m.82); Etoo (Mikel Soler, m.91) y Pandiani. Goles: 1-0, M.13: Portillo. 1-

M.58: Nadal. Arbitro: Mejuto González (Comité Asturiano). Amones- mero a Poli (m.70) y Marcos (m.84).

Comentario: Portillo, la promesa goleadora del Real Madrid, y Miguel Angel Nadal, el más ilustre veterano sobre el campo, firmaron las tablas entre el conjunto blanco y el Mallorca (1-1), por lo que el estadio de Son Moix será el escenario de la sentencia y donde ambos equipos se juegan el billete de las semifinales de la Copa del Rey.

El cuadro balear, no obstante, tiene la ligera ventaja de haber marcado un tanto fuera de casa, por lo que un hipotético 0-0 le metería en la penúltima eliminatoria. No obstante, el último precedente, el de la Liga, es favorable al Real, que ganó por 1-5.



Del Bosque tuvo que poner a los mejores, pero no logró doblegar al Mallorca.

EFE

El delantero de Aranjuez, máximo artillero de la presente edición del torneo del k.o., intenta aprovechar cada oportunidad que le concede Vicente del Bosque. Fue de los que estuvo más 'enganchado' a un frío partido. Peleó, buscó el balón, se ofreció y fue un peligro.

Este joven delantero, además, parece que tiene imán dentro del área, como demostró a los trece minutos en el primer tanto, puesto que Raúl Bravo, un zurdo nato, centró con la derecha en su acción más feliz de la contienda y el balón cayó al más bajito, Portillo, quien no desaprovechó la

oportunidad y batió al meta argentino Leo Franco de un preciso testarazo.

Jugó junto a Ronaldo, uno de los pocos titulares que Del Bosque alineó de inicio, y Portillo estuvo mucho más participativo y su fogosidad lo agradeció su equipo ante un enemigo tan bien plantado y

ordenado.

El brasileño, en cambio, tuvo pocas opciones de lucimiento. Apenas entró en juego y en su mejor llegada su colocado remate fue abortado por Leo Franco.

La verdad es que el partido hasta el intermedio ofreció bastante poco, fue hasta demasiado 'tierno' para estas alturas de competición.

El descanso durmió aún más al Real Madrid y despertó al Mallorca, que comenzó a prodigar sus llegadas al área local y además lo hizo con auténtico peligro, tanto que el empate merodeó en remates de Novo, Riera y Pandiani, pero hasta la cuarta no llegó la victoria, gracias a un remate en solitario del veterano Miguel Angel Nadal a la salida de un córner (m.58).

El público reiteró con más fuerzas las protestas que mostró en la primera mitad ante el anodino partido que estaba cuajando el Real Madrid, y Del Bosque no tardó en buscar soluciones y recomponer su equipo dando entrada a Raúl González y el portugués Figo en lugar de Raúl Bravo y Flavio Conceicao.

La entrada de dos de los 'galácticos' dio otro ritmo al conjunto madrileño, pero el marcador no se movió y la sentencia se dejó para la vuelta.

Balonmano: España gana a Yugoslavia y se asegura el primer puesto del grupo (22-20)

AGENCIAS

22 - España (12+10): Barruti, O'Callaghan (1), Dujshbaev (3), M.Ortega, Hernández, Colón (6), Entreríos (4) - siete inicial- Masip, Juancho, C. Ortega (4,2p), Juanín (1), Romero (2), Garralda (1).

20 - Yugoslavia (9+11): Perunicic, Perunicic (4), Lapcevic (1), Djurkovic, Matic, Milosevic (2), Skrbic (4) - siete inicial- Lisicic (3), Jovanovic (1), Petric, M.Bojinovic (2), Vojinovic (2), Sterbik (ps), Maksic (1).

Marcador cada cinco minutos: 2-1, 4-2, 5-4, 8-7, 9-8, 12-9, (descanso), 12-12, 14-13, 18-15, 17-20, 19-22-20 (final).

Arbitros: Bord y Buy (Francia). Excluyeron a Djurkovic,



España se tomó la revancha con Yugoslavia.

EFE

Lapcevic, Petric y Perunicic (Yugoslavia), y a Juancho, Garralda y Mariano Ortega

(España).

Comentario: España se tomó una revancha merecida

frente a Yugoslavia (22-20) en la tercera jornada del Mundial de Portugal, cargada de mensajes e importante para los cruces de acceso a semifinales, pues esta victoria le va a colocar como primera de grupo al final de la primera fase y, por tanto, con un sólo partido comprometido a 6 días vista.

Ahora a España le esperan las accesibles Kuwait y Túnez. Desplazada Yugoslavia, el único adversario de entidad del grupo, los españoles pueden afrontar la próxima semana con la certeza de medirse, en el primer cruce con Qatar, presumiblemente. Toda una perita en dulce, que dejaría las puertas abiertas para estar, al menos entre los 8 primeros.

El equipo de César Argilés

se tomó la doble revancha que tanto dolió en su momento en el Mundial de Francia 2001, que les apeó de las semifinales, y en el Europeo de Suecia del año pasado.

Ahora con Enric Masip y con Talant Dujshbaev las cosas fueron muy distintas. Aunque no era un partido trascendente, se trataba de dirimir quién iba a terminar primera de grupo para disfrutar de unos cruces posteriores más ventajosos. La España de Argilés le ganó por fin la partida a los yugoslavos.

Al final del partido, España debía manejar un ventaja de 2 goles en 3 minutos. Era el reto final. Y lo consiguió. Un gran trabajo, que tendrá su recompensa en la segunda fase.

VENTAS

INMOBILIARIA HOGAR
Antonio Machado, 26
Teléfono: 967 51 22 22
Teléfono: 967 23 55 55

INMOBILIARIA HOGAR
Ref. 2136. Vende piso zona Feria. 115 m²., 3 dormitorios, salón, cocina amueblada, baño amueblado, ascensor, calefacción individual. Precio: 117.197,36 Euros. (19.500.000 ptas.) Tfn: 967 23 55 55

INMOBILIARIA HOGAR
Ref. 2127. Vende piso zona Arquitecto Vandelvira, 3 dormitorios, salón, cocina amueblada, baño, trastero. Precio: 49.282,99 Euros. (8.200.000 ptas.) Tfn: 967 23 55 55

INMOBILIARIA HOGAR
Ref. 2129. Vende piso zona Estación, 98 m²., 3 dormitorios, salón, cocina amueblada, baño, ase, ascensor, calefacción, garaje opcional. Precio: 99.167 Euros. (16.500.000 ptas.) Tfn: 967 23 55 55

INMOBILIARIA HOGAR
Ref. 2137. Vende piso zona Antonio Machado, totalmente reformado, 3 dormitorios, salón, cocina amueblada, baño amueblado, calefacción individual. Precio: 55.293,11 Euros. (9.200.000 ptas.) Tfn: 967 23 55 55

INMOBILIARIA HOGAR
Ref. 1651. Vende piso zona Bº El Pilar, 3 dormitorios, salón, cocina y baño. Precio: 49.282,99 Euros. (8.200.000 ptas.) Tfn: 967 23 55 55

¡¡ATICO!! Zona Carrefour. 3 dormitorios. Nuevo a estrenar. 2 baños. Suelo tarima flotante. Buenas calidades. Armarios empotrados. Plaza de garaje. Trastero. Precio: 141.273,84 € (23.500.000 ptas.). Ref. 1113. Tlf. 967 59 01 24

REF. 2073

Piso zona Hospital, 2 dormitorios, salón, cocina y baño. Todo exterior. Precio: 66.111,33 euros. (11.000.000 ptas.) Tfn: 967 23 55 55

REF. 2107

Piso zona Estación, 94 m²., 3 dormitorios, salón, cocina, baño, ase, ascensor, calefacción y plaza de garaje. Precio: 84.598,46 euros. (14.076.000 ptas.) Tfn: 967 23 55 55

REF. 197

Apartamento a estrenar, en Bº San Pablo, 2 dormitorios, salón, cocina, baño, ascensor, calefacción individual. Precio: 106.980,15 euros. (17.800.000 ptas.) Tfn: 967 23 55 55

REF. 2133

Piso zona Feria, 4 dormitorios, salón, cocina amueblada, baño, ase, ascensor y calefacción. Precio: 122.005,45 euros. (20.300.000 ptas.) Tfn: 967 23 55 55

REF. 2131

Vende piso zona Residencia. Reformado, 2 dormitorios, salón, cocina amueblada, baño, trastero. Precio: 42.070,85 euros. (7.000.000 ptas.) Tfn: 967 23 55 55

INMOBILIARIA
INVER ALBA
C/ Tesifonte Gallego, 6
Albacete
967 19 15 13

REF. 161-3 INVER ALBA
Vende apartamento zona San Pablo, muy luminoso, todo exterior, 60 m²., salón, 2 dormitorios, cocina amueblada, baño amueblado, calefacción individual, ascensor, trastero. Seminuevo. Precio: 91.955 Euros. (15.300.000)

REF. 159-3 INVER ALBA
Vende apartamento zona Carretas, seminuevo, 75 m²., salón, 2 dormitorios, cocina amueblada, baño, calefacción individual, 2 terrazas, muy luminoso. Precio: 101.571 Euros. (16.900.000)

REF. 158-3 INVER ALBA
Vende piso zona Franciscanos, 108 m²., útiles, salón 35 m²., 3 dormitorios, cocina amplia amueblada nueva, baño y ase, ascensor, garaje opcional, calefacción central, reformado para entrar a vivir. Precio: 116.596 Euros. Sin garaje (19.400.000)

REF. 155-3 INVER ALBA
Vende piso zona Industria, 90 m²., salón grande, 3 dormitorios, cocina grande amueblada nueva, 2 baños (1 dormitorio principal), calefacción individual gas, ascensor, garaje, trastero, puertas de roble, buena distribución, reformado para entrar a vivir. Precio: 150.253 Euros. Negociables (25.000.000)

REF. 152-3 INVER ALBA
Vende piso nuevo (5 años), zona Fiesta del Arbol, 95 m²., salón, 4 dormitorios, cocina amueblada, 2 baños, ascensor, garaje, calefacción individual, suelos mármol, puertas roble, A/A, hilo musical, muy luminoso. Precio: 123.207 Euros. (20.500.000)

PARTICULAR vende chalet. Alto los Molinos. 310.000 €. Tel. 967 22 39 70 - 687 868 959

SE VENDE apartamento zona Carretas. Tfnos: 967 660 846 - 670 812 422

¡¡OPORTUNIDAD!!
Apartamento nuevo a estrenar. Zona Circunvalación, 2 dormitorios, 68 m²., baño y ase, cocina independiente, ascensor y calefacción individual. Precio: 89.000 €. (14.800.000 ptas.) Ref. 1094. Tfn: 967 59 01 24

ZONA CENTRO. Nuevo a estrenar, 3 dormitorios, 117 m²., amplio salón 35 m²., puertas roble, suelo tarima, mucha luz, ascensor y calefacción. Precio: 150.253 €. Ref. 1037. Tfn: 967 59 01 24

ZONA ENSANCHE Piso con 3 dormitorios, 90 m²., reformado para entrar a vivir. Precio: 65.000 €. (10.800.000 ptas.) Ref. 1099. Tfn: 967 59 01 24

¡¡AVDA. DE ESPAÑA!!
Piso de 150 m²., para reformar, 5 dormitorios, 2 baños, plaza de garaje. Precio: 120.202,42 €. (20.000.000 ptas.) Ref. 1048. Tfn: 967 59 01 24

¡¡APARTAMENTO SEMINUEVO!! Zona Carretas, 80 m²., amplio salón, 2 dormitorios, baño completo, plaza de garaje y trastero. Ref. 1068. Tfn: 967 59 01 24

PARTICULAR VENDE PISO DE LUJO

Zona muy céntrica, nuevo a estrenar, 3º piso exterior, 130 m²., 4 habitaciones, 2 baños (bañera hidromasaje) Comedor-salón 32 m²., cocina, en todas las habitaciones armarios empotrados, tarima flotante en toda la casa, aire acondicionado y calefacción, alarma y plaza de garaje, venta directa de vendedor-comprador (Abstenerse intermediarios), teléfono de contacto: 967 243 393.

CASA INMOBILIARIA
C/ Mayor, nº 4
Entreplanta
Albacete
Tef. 967-24 72 96

CASA INMOBILIARIA.
Se vende piso seminuevo zona Eroski muy soleado, consta de 4 dormitorios, amplio salón, cocina amueblada, ase y cuarto de baño completo, calefacción individual, 90 metros. Precio: 108.182,18 euros. Tfn: 967 247 296

CASA INMOBILIARIA.
Vende piso zona Isabel la Católica, consta de 4 dormitorios, salón amplio, cocina amueblada, dos cuartos de baño completos, calefacción central, trastero. 147 metros. Precio: 140.035,82 euros. Tfn: 967 247 296

CASA INMOBILIARIA.
Compra pisos, solares, terrenos edificables en toda la zona de Albacete. Pago en efectivo (abstenerse intermediarios) Tfn: 967 247 296

¡¡NUEVO A ESTRENAR!! Zona Circunvalación, 95 m²., 3 dormitorios, 2 baños completos, totalmente exterior, plaza de garaje, ascensor y calefacción individual. Precio: 126.213 €. (21.000.000 ptas.) Ref. 1096. Tfn: 967 59 01 24

ZONA C/ ROSARIO 3 dormitorios, 95 m²., cocina amueblada, 2 baños, ascensor y calefacción. Para entrar a vivir. Precio: 129.300 €. (21.500.000 ptas.) Ref. 1055. Tfn: 967 59 01 24

ZONA PARQUE SUR Piso 145 m²., amplio salón, pequeña reforma, 4 dormitorios, 3 baños, ascensor, calefacción, plaza de garaje. Precio: 144.243 €. Ref. 1075. Tfn: 967 59 01 24

SE VENDE RENAULT 19 CHAMADE

1.700 cc.
A.A. c.c.
Año 1990
Tfnos: 967 60 56 46
967 24 62 94

LOCALES COMERCIALES EN LA PLAYA. Excelente inversión para cubrir las necesidades de más de 6.000 familias, solamente 8 locales Novamar Centro. Oportunidad única, facilidades de pago. Infórmese en Albacete. TM TORREBLANCA. C/ Alcalde Conangla 8, Bajo. Tlf. 967 21 31 71. www.tmtorreblanca.com

ARENALES DEL SOL - SANTA POLA. Residencial Novamar. Dúplex y bungalows de 2 y 3 dormitorios con jardín privado, piscina, zonas verdes, equipamiento a elegir, 5 minutos de Alicante. Infórmese en Albacete. TM TORREBLANCA. C/ Alcalde Conangla 8, Bajo. Tlf. 967 21 31 71. www.tmtorreblanca.com

URBANIZACION PUERTOMAR En la Manga del Mar Menor, apartamentos de 1, 2 y 3 dormitorios, garaje, amplia piscina y zonas comunes a 200 mts. de la playa. Excelentes vistas al mar, amueblado y equipado. Infórmese en Albacete. TM TORREBLANCA. C/ Alcalde Conangla 8, Bajo. Tlf. 967 21 31 71. www.tmtorreblanca.com

C/ Muelle, 24
ALBACETE
967
21 77 88
IMPULSO
INMOBILIARIO

¡VAYA PRECIO! IMPULSO vende piso zona Carrefour 105 metros, salón, 3 dormitorios, 2 baños, calefacción individual, cocina amueblada. 76.900 Euros / 12.800.000 Ptas. Ref. 3307. Tlf. 967 21 77 88

¡CENTRICO Y BUEN PRECIO! IMPULSO vende piso zona Centro 120 metros, 4 dormitorios, 2 baños, ascensor, cocina amueblada, calefacción. 117.200 Euros / 19.500.000 Ptas. Ref. 3615. Tlf. 967 21 77 88

¡QUE AMPLITUD! IMPULSO vende piso zona industria 137 metros, 4 dormitorios, salón, 2 baños, ascensor, galería, cocina amueblada, calefacción, trastero. 141.300 Euros / 23.500.000 Ptas. Ref. 3575. Tlf. 967 21 77 88

¿BUSCA ATICO? IMPULSO vende ático nuevo zona Carrefour 85 metros, salón, 3 dormitorios, 2 baños, ascensor, calefacción individual, garaje, trastero. 144.300 Euros / 24.000.000 Ptas. Ref. 3580. Tlf. 967 21 77 88

¿LO QUIERE REFORMADO? IMPULSO vende piso zona Circunvalación 105 metros, salón, 4 dormitorios, 2 baños, ascensor, cocina amueblada, calefacción. 110.600 Euros / 18.400.000 Ptas. Ref. 3594. Tlf. 967 21 77 88

PARTICULAR, zona Parque. Vende piso. 198 m². 699 454 357, laborables 21-23 h.

GESDOMUS vende piso zona Ctra. Peñas, 77 m², 3 dormitorios, baño y ase, calefacción individual, cocina amueblada, aparcamiento. 66.111,33 / 11.000.000 ptas. Tel. 967 52 32 81

GESDOMUS vende piso zona Estación, 74 m², 3 dormitorios, baño, calefacción individual, cocina amueblada, reformado, doble ventana, garaje. 90.151,82 / 15.000.000 Ptas. Tel. 967 52 32 81

GESDOMUS vende piso zona Mª Marín, 112 m², 4 dormitorios, baño y ase, calefacción central, ascensor, cocina amueblada, reformado, despensa. 111.187,24 / 18.500.000 ptas. Tel. 967 52 32 81

GESDOMUS vende piso zona Batalla Salado, 50 m², 2 dormitorios, baño, ascensor, calefacción individual, cocina amueblada, 108.182,18 / 18.000.000 ptas. Tel. 967 52 32 81

GESDOMUS vende piso zona San Antonio, 65 m², 2 dormitorios, baño, cocina amueblada, aire acondicionado, garaje, trastero, a estrenar. 168.283,39 / 28.000.000 ptas. Tel. 967 52 32 81

¡¡OCASION!! Zona Centro. Vivienda con 4 dormitorios. 120 m². Finca 16 años. Chafán. Totalmente exterior. 2 baños. Cocina amueblada. Ascensor y calefacción. Precio: 114.192,30 € (19.000.000 ptas.) Ref. 1110. Tlf. 967 59 01 24

SAN ISIDRO, S.L. VENDE

Chalet adosado casi-terminado de 120,00 m²., con patio y garaje doble. A 15 minutos de Albacete. Precio: 93.000 Euros. Tef., 661-83 60 67

BARRIO DEL PILAR

Piso de 90 m²., 3 dormitorios, salón, cocina, baño y empotrados. 73.924,49 €. (12.300.000 ptas.) 967 667 200

CONANGLA

Piso a estrenar de 115 m²., 3 dormitorios, salón de 40 m²., cocina, 2 baños, calefacción individual y garaje. 165.879,34 €. (27.600.000 ptas.) 967 667 200

PARTICULAR vende apartamento amueblado. Zona centro, junto C/ Caba. 2 dormitorios, calefacción, 96.000 €. Tel. 661 625 800

EMPLEO

BOMBEROS, plazas libres, por próxima apertura de parques. Prepárate: 900 258 258. Llamada gratuita

AEROPUERTOS PRECISAN Agentes de Servicios Aeroportuarios, Controladores Aéreos y Supervisores de Vuelo. Grandes ingresos. Preparación garantizada hasta que consigas tu aprobado. 900 258 258. Llamada gratuita

PROFESOR AUTOESCUELA. Consigue el Título Oficial de la DGT y trabaja. 1.500 €, buen sueldo y trabajo asegurado. 900 258 258. Llamada gratuita

AGENTES FORESTALES Albacete. Trabajo en Parques y Reservas Naturales. Constantes incorporaciones. 900 258 258. Llamada gratuita

UNION EUROPEA: Funcionarios con gran reconocimiento e inmejorables condiciones económicas. Licenciados y diplomados. Infórmate: 900 258 258. Llamada gratuita

JUZGADOS, precisan Agentes, Auxiliares y Oficiales, próxima convocatoria 2003. Prepárate 900 258 258. Llamada gratuita

POLICIA NACIONAL, Local, Guardia Civil... Miles de plazas por cubrir. Homologado por el SUP (Sindicato Unificado Policía). Infórmate: 900 258 258. Llamada gratuita

GRADUADO ESCOLAR, Acceso Universidad. Consiguelo ahora, después será más difícil. Infórmate: 900 258 258. Llamada gratuita

ELECTRICISTA/INSTALADOR de antenas. Obtén tu carnet profesional y trabaja. Infórmate: 900 258 258. Llamada gratuita

TRANSPORTISTAS. Título imprescindible para dedicación al Transporte. Buenas condiciones laborales. Infórmate: 900 258 258. Llamada gratuita

ASISTENTE SOCIAL. Próximo ingreso. Requisito: Diplomado Trabajo Social. Infórmate: 900 258 258. Llamada gratuita

AYUDANTE PENITENCIARIAS. Próximo ingreso, sueldo aproximado de 1.500 €. Requisito: BUP. Infórmate: 900 258 258. Llamada gratuita

AENA convoca cientos de plazas para Licenciados o Diplomados de Controlador Aéreo. De 4.200 € a 8.400 €. Preparación garantizada hasta que consigas tu aprobado. 900 258 258. Llamada gratuita

RESIDENCIAS Centros de la Tercera Edad, precisan Trabajadores Sociales, Auxiliares de Geriatria para próximos ingresos. Infórmate: 900 258 258. Llamada gratuita

AYUNTAMIENTOS Y CORPORACIONES LOCALES precisan personal para Auxiliar Administrativo, policía local, conserjes, porteros, ordenanzas, alguaciles, electricistas, fontaneros, albañiles, conductores... Prepárate para trabajar. Infórmate: 900 258 258. Llamada gratuita

DESDE Certificado Escolar Trabaja en el Ayuntamiento o Diputación como funcionario de oficios: chóferes, jardineros, conserjes, ordenanzas, recepcionistas, personal de residencias, operarios de limpieza y mantenimiento..., preparación garantizada para un trabajo estable. Infórmate: 900 258 258

TRABAJO FIJO para toda la vida como funcionario en Albacete. Infórmate: 900 258 258. Llamada gratuita

AUXILIAR ADMINISTRATIVO. Trabajo fijo en Ayuntamientos Albacete, Bibliotecas... Requisito Graduado Escolar. Infórmate: 900 258 258. Llamada gratuita

HOSPITALES públicos y privados, precisan por ampliación de plantilla, Aux. Enfermería, ATS/DUE..., próximas plazas a cubrir. Preparación garantizada. Infórmate: 900 258 258. Llamada gratuita

JUNTA DE CASTILLA Ayuntamientos, Museos... precisan bedeles, ujieres, alguaciles, notificadores, porteros, servicios múltiples, personal de información aux. servicios generales... plazas libres. Preparación garantizada. 900 258 258. Llamada gratuita

CELADORES, cuidadores, próximas plazas a cubrir en hospitales, centros de la tercera edad, residencias... Altos ingresos. Prepárate para un trabajo estable. Infórmate: 900 258 258. Llamada gratuita

BANCOS, Cajas Ahorradoras precisan Auxiliares. Próximas convocatorias. Requisito: BUP. 900 258 258. Llamada gratuita

SE NECESITA Ayudante de cocina (mujer). Presentarse en Restaurante Capri. C/ La Roda, 58

SE PRECISAN personas discapacitadas o parados de larga duración. Tfn: 967 19 00 05 - 660 469 080

SE BUSCA personal ambos sexos. No necesaria cualificación. Contrato. 667 981 164

URGENTE. Necesitamos personal cuidado niños y ancianos. Interesantes condiciones. 678 871 239

SI TIENES vocación comercial, precisamos vendedores. Contrato laboral. Comisiones. 667 981 158

BUSCAMOS dependientes/as tienda. Aprendizaje remunerado. Buena presencia. Contrato. 627 224 536

MENSAJERÍA urgente necesita repartidores, ayudantes, mozos almacén. Buenas condiciones. 667 981 159

CENTRO GERIATRICO requiere personal cubrir distintos puestos. Salario fijo. 667 981 165

SE REQUIEREN repartidores, mozos almacén, carretilleros. Buenas condiciones. Contrato. 600 801 347

FABRICA precisa peones producción por ampliación. Diferentes turnos. Contrato 600 801 359

COMIENZA el año trabajando. Facilitamos una amplia selección ofertas. 600 835 768

SESCAM. Preparamos todo tipo de oposiciones para el Sescam, radiodiagnóstico, técnico de laboratorio, auxiliar administrativo, auxiliar enfermería, fisioterapeuta, ATS/DUE. Infórmate en el 967 61 52 26

AUXILIAR DE GERIATRIA. Debido a la gran demanda en este sector miles de puestos de trabajo hacen falta en Albacete y provincia. Prepárate para obtener un título universitario para trabajar en estos centros. Infórmate en el 967 61 52 26

AUXILIAR DE FARMACIA. Prepárate para trabajar en farmacias, gran demanda laboral por la nueva Ley de Farmacias en Castilla-La Mancha. Obtendrás un diploma universitario. Infórmate en el 967 61 52 26

AUXILIAR DE CLINICA VETERINARIA. Prepárate para trabajar con los animales, en tan sólo 6 meses obtendrás un diploma universitario para poder trabajar en centros de animales. Prácticas reales. Infórmate en el 967 61 52 26

AUXILIAR DE BIBLIOTECAS. Prepárate para entrar como funcionario en archivos y bibliotecas. Garantías hasta el aprobado. Actualizaciones de temarios. Infórmate en el 967 61 52 26

POLICIA LOCAL. Prepárate para entrar en el cuerpo de Policía Local. Convocatorias inminentes en toda la provincia y capital. Infórmate en el 967 61 52 26

FONTERIA Y A.C.S. prepárate para obtener el título oficial de Industria. clases totalmente prácticas en nuestro taller. Infórmate en el 967 61 52 26

PREVENCIÓN DE RIESGOS LABORALES Miles de puestos con esta titulación hacen falta. Prepárate para ser uno de ellos. Diploma homologado por el Instituto de Educación Sanitaria. Infórmate en el 967 61 52 26

REPARACION de ordenadores e instalador de redes. Prepárate para ser un gran técnico en este mundo de continuo crecimiento, cursos totalmente prácticos, grupos reducidos, comienzo inmediato. Infórmate en el 967 61 52 26

AUXILIAR DE GUARDERIA. Te gustan los niños, esta es tu oportunidad, prepárate para obtener el título necesario para trabajar con los niños, clases presenciales prácticas en guarderías, grupos reducidos. Comienzo inmediato. Infórmate en el 967 61 52 26

AUXILIAR DE ODONTOLOGIA. Prepárate para trabajar como auxiliar de odontología, obtendrás el diploma universitario para poder trabajar en centros odontológicos. Infórmate en el 967 61 52 26

RESTAURANTE Las Orzas (En Campollano) necesita cocinero/a camarero/a. 651-991 586 651-89 58 65

Se necesita Cocinero para Restaurante en Albacete Tef. 967-50 64 75

RESTAURANTE "EL CALLEJON" NECESITA Ayudante de camarero con experiencia y aprendizaje entre 16 y 21 años. Tfn: 967 21 11 38

EMPLEO

TRABAJA como auxiliar administrativo en el ayuntamiento de tu localidad. Información 902 100 278

TRABAJA. ATS, celador, pinches, aux. enfermería, aux. geriatría, cuidador, próximos ingresos. Información 902 100 278

CONSERJES, bedeles, camareras, porteros... se necesitan para próximos ingresos. Información 902 100 278

EMPLEO. Parques y Reservas Naturales precisando Agentes Forestales. Constantes incorporación. Información. 902 100 278

TRABAJA, como mecánico, electricista, albañil, carpintero, cocinero... en el momento. Sólo necesitas ser 18 a 26 años. Información 902 100 278

LIMPIEZAS BLANCA, busca agente comercial. Más de 23 años o más. Estudios. Experiencia mecanografía. Tel. 967 48 62

SE NECESITA peluquero con experiencia para fin de semana. Tfno: 967 22 72

SE NECESITAN camareras para Cañas y copas. Local. Información. 967 50 40 29

GIMNASIO, necesita profesor de aeróbic y/o acuicultura. Interesados 612 438

ESCUELA DE PELUQUERÍA, precisa chica con experiencia, buena presencia, personalidad. Edad de 18 a 26 años. Presentarse a C/ Maestro Varela, 15 Barrio Pilar

DISEÑADORA De moda para empresa de confección consolidada. 636-31 637

SE NECESITA camarera de 20 a 30 años. Absorber extranjeros. Tel. 635 876

MUJER, busca trabajo a horas. Tfno: 679 112

SE NECESITAN CAMAREROS, COCINERAS/OS PROFESIONALES Y COCINERO/CARNICERO
Dirigirse: Centro Comercial Eroski. Restaurante Gambrinus

AGENCIAS MATRIMONIALES

NUEVAS ALIANZAS. Soltera de 41 años con un hijo, independiente, sencilla, cariñosa y agradable le gustaría encontrar caballero cariñoso y detallista. Tefs. 967 66 52 82, 605 92 39 02. Alianlowe@hotmail.com

ALBACETE-ENTIENDE: Agencia matrimonial. La primera agencia homosexual de C-LM. Hombre encuentra hombre, mujer encuentra mujer. Seriedad y discreción. Tlf. 687 813 020

ALQUILER

ALQUILO plazas de garaje, céntricas. Tel. 967 21 51 39

SE ALQUILA, local-cafetería. 170 m2. ó 320 m2. C/ Hermanos Jiménez, 2. (Junto a la Feria). 670 432 668 - 666 540 329

AYUNTAMIENTO. Apartamento sin muebles, 2 dormitorios, cocina amueblada, salón, baño, empotrados y calefacción individual. C.I. 360,61 €. 967 667 200

BARRIO DEL PILAR. Piso amueblado, 3 dormitorios, salón, cocina con electrodomésticos, 2 baños, ascensor y calefacción. C.I. 420 €. 967 667 200

GESDOMUS alquila piso zona Ayuntamiento, 65 m2, 2 dormitorios, baño, amueblado, calefacción individual, ascensor. 390,66 / 65.000 ptas. Comunidad incluida. Tel. 967 52 32 81

GESDOMUS alquila piso zona Pérez Pastor, 90 m2, 3 dormitorios, baño, cocina amueblada, 2 terrazas. 270,46 / 40.000 ptas. Comunidad incluida. Tel. 967 52 32 81

GESDOMUS alquila piso zona Isabel II, 110 m2, 3 habitaciones, 2 baños y aseo, amueblado, calefacción central, ascensor. 360 / 60.000 Ptas. Tel. 967 52 32 81

PARTICULAR ALQUILA PISO DE LUJO

Zona muy céntrica, nuevo a estrenar, 2º piso todo exterior, 130 m2., 4 habitaciones, 2 baños (bañera de hidromasaje), comedor salón 32 m2., cocina muy amplia, armarios empotrados en todas las habitaciones, tarima flotante en toda la casa, aire acondicionado y calefacción toda la casa, plaza de garaje opcional. Abstenerse intermediarios. Teléfono de contacto: 967-24 33 97.

FERIA. Dúplex amueblado con 90 m2., 3 dormitorios, salón, cocina amueblada, 2 baños, ascensor, calefacción individual y trastero. 390,66 €. 967 667 200

ALQUILO oficina, 3 despachos, cuarto de baño independiente. Calefacción y aire acondicionado. Pleno centro. Tel. 967 21 51 39

EN VILLARROBLEDO

SE ALQUILA GRAN PISO DE LUJO A ESTRENAR. 120 M2. GARAJE. 85.000 PTAS. TFNO: 967 17 41 02

SE ALQUILAN DESPACHOS

En el centro de la ciudad
Tefs. 967 21 00 02
967 52 02 21

PRESTAMOS

HIPOTECARIOS todo tipo, personales con nómina. Situaciones difíciles, refinanciamos. 967 614 307

CreditBank Services
REFINANCIAMOS DEUDAS EMBARGOS-RAI-ASNEF MEJORAMOS SU HIPOTECA ACTUAL
Tef. 967-610 749
C/ San Antonio, 36 Albacete

TRASPASOS

SE TRASPASA Confitería, pleno rendimiento. Demostrable. Por no poder atender. Tef. 967 604 641

SE TRASPASA cervecería y cafetería muy céntrica. Tel. 635 654 863

SE TRASPASA bar Mallorca. 967 51 19 33 - 615 43 11 49

SE TRASPASA cafetería. Tel. 661 837 120

SE TRASPASA local 100 m2. C/ Mayor. (Muy comercial) 670 432 668

SE TRASPASA cafetería. Pleno rendimiento. Acondicionada. Clientela fija. Tel. 967 23 27 92

VARIOS

CARTOMANCIA equipo serio. 100% eficacia. Nuevos pronósticos. 906 423 568 (24 horas)

ATENCION dueños de solares en Albacete, si está harto de que entren o tiren basuras en su propiedad, se lo solucionamos cerrándole el solar hasta a 5 metros de altura y además ¡¡¡gratis!!! Llámenos al 627 543 680

PREDICCIONES 2003, trabajo, salud, amor, negocios, superación de bloqueos. 906 428 729

JUEGO DE CARACOLAS consulta completa para situaciones complicadas. 906 429 327. Permanente

TOURE. Vidente africano. Ayuda en toda clase de problemas, negocio, amor, salud, trabajo, y muchas cosas. 635 124 787

anmartín asesores
Rosario, 3 - 7ª (Edificio Capitol)
967 21 04 29 ALBACETE

A SAN PANCRACIO Abogado de los casos difíciles y desesperados. Reza nueve Avemarías durante nueve días. Pide 3 deseos, uno de negocios y 2 imposibles, al noveno día publicar este aviso, se cumplirá aunque no lo creas. R.P.R.

LIMPIEZAS FERMAMDEZ
EXTRACCION DE FOSAS SEPTICAS -LIMPIEZA DE TUBERIAS Y ALCANTARILLADOS -REVISION DE TUBERIAS POR EQUIPOS DE TELEVISION
TELEFONOS:
OFICINA: 967 22 08 38
PARTICULAR: 967 52 04 80

BINGO IRIS
Apertura de 17 a 3 h. Viernes, sábados y vísperas de festivos de 17 a 4 SERVICIO DE CAFETERIA. C/ IRIS, 28-30 Tef. 967 24 24 13 ALBACETE

A SAN PANCRACIO Abogado de los casos difíciles y desesperados. Reza nueve Avemarías durante nueve días. Pide 3 deseos, uno de negocios y 2 imposibles, al noveno día publicar este aviso, se cumplirá aunque no lo creas. R.P.R.

GRACIAS ESPIRITU SANTO
C.R.T.

BINGO CRECA
Apertura de 17 a 3 h. Viernes, sábados y vísperas de festivos de 17 a 4 SERVICIO DE CAFETERIA. C/ Teodoro Camino, 17 Tef. 967 21 49 96 ALBACETE

COMPRAS

COMPRO TERRENO o cortijo en la sierra. Tfno: 679 471 718

INMOBILIARIA HOGAR
COMPRA PISOS. PAGO EN EFECTIVO Tef. 967 23 55 55 967- 51 22 22

CONTACTOS

CASA DE CONTACTOS Nuevas chicas, 24 horas. Ofrece trabajo a chicas. Tef. 967 22 90 28

CHARO a partir de las 12,30. Tel. 967 22 02 59

LUISA. Joven, sensual. Ardiente. Salidas hotel. Domicilios. Tfno: 659 188 104

CHICOS contactos chicos@. Mínimo 0,26 €/min. + de 18 años 906 382 383

EJECUTIVA atractiva morbosa busca hombre ardiente para relación sexo. 906 29 22 69

JORYANA Siempre dispuesta. Esclava del sexo. Salidas, despedidas. 651 45 31 28

LUISA. Elegante. Cariñosa. Complaciente. Tfno: 676 692 671

CRISTAL, Chica joven, Casada insatisfecha: Te ofrezco todas tus fantasías. Llámame y lo comprobarás. Piso propio. 620 583 731

KAREN "APARTAMENTO TOTALMENTE PRIVADO"
Joven, sudamericana, guapísima, simpática "masajista profesional". Alto standing. Total discreción y tranquilidad. 699 642 777

ALEJANDRA. Dulce, apasionada, separada, madurita, elegante y atractiva. Todas tus fantasías se te harán realidad. Sitio privado. Tfno: 686 72 10 21

MILITAR, guapo, atractivo. Llámame 661 749 459

SOFIA dulce y viciosa. Me encanta el sexo. Llámame. Pasaremos momentos inolvidables. Piso discreto. 639 841 379

CHICA CARIÑOSA, delgada de pechos sexy. Encantadora. Salidas hotel domicilio. 680 366 098

JENNIFER 20 años, bonita, delgadita. Despedidas. Salidas hotel-domicilio, 24 horas. 616 761 481

MARLEN Explosiva, córrete donde quieras. Servicio completo. 659 069 286

SANDRA, 42. Cuerpo, rostro, super-educada. Elegante. Servicios completos. 650 578 092

NUEVAS MUÑECAS. Sexys, morbosas. Tenemos juguetes. Somos completas. Lencería. 650 575 658

MOLY y 5 chicas. Jóvenes, de 10 a 9. Tfno: 967 511 407

VALENTINA, 24 años. Sexy. Coqueta. Sólo salidas. Despedidas. Cenas. 660 639 106

906 510 669 chicas de toda España, buscan relación, sexo, marca el prefijo de tu ciudad, contactos reales. compruébalo

TRAVESTI EXPLOSIVA. Preciosa gatita con 100 de pecho, bien dotada, mimosa y atrevida. 679 07 65 64

VUELVE SABRINA a los tiempos mejores. Sensual, bonita. Buenos pechos. Discreción. Mañanas-tar-des. 666 749 265

PATRICIA, Venezolana, 32. Guapa. Elegante. Piso discreto. 619 701 732

YOLANDA, madurita, pechugona, buen cuerpo. Ven disfrutaremos juntos. Discreción. 651 389 989

CASA DE CONTACTOS Laima. 24 horas. Salidas hotel. Todos los servicios. Tfno: 967 52 04 29

MONICA, mulata, simpática. Tfno: 967 241 477

906 510 525 Chicas de tu ciudad hablan gratis, encuentros reales, casadas, jovencitas, estudiantes. Conexión gratuita. 906 420 430

CHICA BUSCA chico Albacete o cercanías. Relaciones, amistad, sexo sin compromiso. 906 511 906

906 510 501 chicas de tu ciudad o cercanías. Escógenos tú. Si eres chica conéctate gratis. 906 420 740

MELISA, 22 años, bonita, delgada. Atractiva. Salidas hotel, domicilio. 636 127 341

JESSICA, 20 años. Mucha discreción. Llámame. 626 851 791

LINA, madurita, pechugona, con boca inquieta. Llámame. 676 30 64 18

MADURITA, 42 años, simpática. Ardiente, cariñosa. Si gustas, llama 676 692 671

CHICA DE ALBACETE 23 años, soltera, busca morbosidades en mi ciudad. Proponme 906-510 900

GINA, joven, viciosa, apasionada, excitante. Discreción. Salidas hotel domicilio. 24 horas. 660 740 584

ELENA, joven, pechos exuberantes. Cachonda. Despedidas. Permanentemente. 687 065 765

EMPRESARIA sola, deseo hombre para relaciones (gratífico) piso discreto. 906 998 288

ANDREA, joven, simpática, cariñosa, exuberante. Pechos explosivos. Salidas hoteles, domicilios, 24 horas. 660 306 000

CANARIA, CANDE

Puedo hacer realidad tus deseos. Soy cálida como mi tierra. Te espero. Salidas. 605 523 391

LOS NIÑOS DE SIERRA LEONA NO VAN AL COLEGIO, VAN A LA GUERRA.

En Manos Unidas hemos conseguido reinsertar a 3.000, pero aún quedan 20.000. ¿Les puedes echar una mano tú?

SI QUIERES LA PAZ, RECHAZA LA VIOLENCIA.



Tel.: 902 40 07 07

Página Académica



**LIBERTY
IDIOMAS**

Matrícula: PLAZO ABIERTO



Inglés



Francés

ENERO 2003

NUEVOS GRUPOS PREPARACIÓN
EXAMENES
UNIVERSITY OF CAMBRIDGE

FCE (FIRST CERTIFICATE IN ENGLISH)

CAE (CAMBRIDGE ADVANCE IN ENGLISH)

CPE (CAMBRIDGE PROFICIENCY IN ENGLISH)

C/ Blasco de Garay, 11 Telf. y Fax 967 50 48 20 - ALBACETE

Trinity
CENTRE

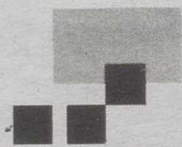

OPOSICIONES INGLES
NUEVO CURSO "HOME STUDY"
PRIMARIA Y SECUNDARIA

- ◆ Grupos Reducidos
- ◆ Temario Propio y Actualizado
- ◆ Profesores Nativos Titulados
- ◆ Exposiciones Evaluadas y Parte Práctica
- ◆ Videoteca

Tesifonte Gallego, 5-2º-C Telf. Mª del Mar: 967 520 776



academia
gaspar romero

E-MAIL: gromero@mail.ono.com

C/ Tinte 12-Entrepanta
- 02001 ALBACETE -
Tfno y Fax: 967 22 82 01
Tfno: 967 66 16 88

CURSO 2002-2003: APOYO Y RECUPERACION TODAS LAS MATERIAS

PRIMARIA, ESO, BACHILLERATO, F.P.: TODAS LAS MATERIAS. DIVERSOS HORARIOS ADAPTADOS A TUS NECESIDADES.

DIBUJO TECNICO 2º BACHILLER: PREPARACION VALIDA PARA TODOS LOS INSTITUTOS. CLASES YA INICIADAS.

CONTABILIDAD: INICIO NUEVOS GRUPOS. REUNION INFORMATIVA 24 DE FEBRERO DE 2003.

- **INGENIERIAS:** CONTABILIDAD, CONSTRUCCIONES, DIBUJO TECNICO (GEOMETRIA DESCRIPTIVA Y PLANOS ACOTADOS), CALCULO, ALGEBRA, FISICA Y QUIMICA, TOPOGRAFIA, VIA FORESTAL, ELECTRONICA, ELECTRICIDAD, PROGRAMACION C Y RESTO MATERIAS.
- **MAGISTERIO, ECONOMICAS, DIRECCION Y ADMINISTRACION DE EMPRESAS, RELACIONES LABORALES, DERECHO, HUMANIDADES, GESTION Y ADMINISTRACION PUBLICA. MEDICINA Y ENFERMERIA: BIOQUIMICA:** CLASES YA INICIADAS. OTRAS MATERIAS SEGUN DEMANDA
- **IDIOMAS:** INGLES, FRANCES, ALEMAN, LATIN Y GRIEGO.
- **ACCESO UNIVERSIDAD MAYORES 25 AÑOS.** CLASES YA INICIADAS.
- **ACCESO F.P. CICLOS SUPERIORES.** CLASES YA INICIADAS.
- **FORMACION PROFESIONAL Y MODULOS:** TODAS LAS MATERIAS.

OPOSICIONES

• **JUNTA DE COMUNIDADES DE CASTILLA-LA MANCHA:**
AUXILIARES ADMINISTRATIVOS: CONVOCADAS 38 PLAZAS MÁS AL MENOS OTRAS 54 A ACUMULAR POR NO CUBIERTAS DE PROMOCIÓN INTERNA (DIARIO OFICIAL DE CASTILLA LA MANCHA DE 27 DE DICIEMBRE). PLAZO DE INSTANCIAS YA FINALIZADO. CLASES YA INICIADAS.
ORDENANZAS: REUNION INFORMATIVA Y COMIENZO DE CLASES MARTES 28 DE ENERO A LAS 20.00 HORAS.

• **MAGISTERIO:** CLASES YA INICIADAS: EDUCACION INFANTIL, INGLES, EDUCACION MUSICAL, EDUCACION FISICA, PEDAGOGIA TERAPEUTICA. SEGUN DEMANDA: AUDICION Y LENGUAJE Y OTRAS ESPECIALIDADES. TEMARIO PROPIO. PREPARACION DE TEMARIOS COMUNES, ESPECIFICOS Y APLICACIONES DIDACTICAS.

• **ADMINISTRACION LOCAL:** (PREPARACION VALIDA PARA CUALQUIER MUNICIPIO)
AUXILIARES ADMINISTRATIVOS: DIVERSOS HORARIOS.
CONSERJE-MANTENEDOR: CLASES YA INICIADAS.

• **BOMBEROS:** SEPEI, PUBLICADA OFERTA DE 27 PLAZAS (B.O.P. 7-8-2002 Y B.O.E. 5-11-2002.)
POLICIA LOCAL: AYUNTAMIENTO DE ALBACETE PROXIMA CONVOCATORIA DE 35 PLAZAS

• **INSALUD: AUXILIARES DE ENFERMERIA:** VARIOS GRUPOS. **AUXILIARES ADMINISTRATIVOS.** CLASES YA INICIADAS.
CELADORES: CLASES YA INICIADAS.

• **JUSTICIA:** AUXILIARES, AGENTES Y OFICIALES

• **EDUCACION SECUNDARIA.** TECNOLOGIA, F.O.L., GEOGRAFIA E HISTORIA, PSICOPEDAGOGIA, PRUEBA COMUN A TODAS LAS ESPECIALIDADES Y OTRAS SEGUN DEMANDA. PREPARACION DE TODAS LAS PRUEBAS. TEMARIO PROPIO.

• **AUXILIARES DE BIBLIOTECAS:** CLASES YA INICIADAS.

MECANOGRAFIA

METODO SENCILLO Y EFICAZ - CURSOS ESPECIALES PARA OPOSITORES, ESTUDIANTES Y NIÑOS. HORARIOS ADAPTADOS A TUS NECESIDADES.

AULA INFORMATICA

WINDOWS, OFIMATICA: OFFICE, WORDPERFECT, INTERNET, PROGRAMACION AVANZADA Y DISEÑO WEB. CURSOS DE INICIACION Y AVANZADOS.

AUTOCAD V.14: CURSILLO BASICO PARA INGENIEROS TECNICOS: INICIACION AL PROGRAMA. FUNCIONES BASICAS DE MANEJO. TRABAJO CON DATOS TOPOGRAFICOS. PLAZAS LIMITADAS.

NOS ADAPTAMOS A TUS NECESIDADES. LLAMANOS, INFORMATE Y COMIENZA HOY MISMO.

PROGRAMADOR DE APLICACIONES INFORMATICAS

CURSO GRATUITO PARA DESEMPLEADOS/AS



Plazas limitadas. Comienzo Inmediato.
Lenguajes de programación más usuales.
Horario de 9 horas a 14 horas
Duracion: 949 Horas.



Junta de Comunidades de
Castilla-La Mancha
Consejería de Industria y Trabajo Fondo Social Europeo

Información e Inscripciones:

PZA. PERIODISTA ANTONIO ANDÚJAR Nº 4. TFNO.: 967 19 33 79



C.E.F.A Formación



AUX.GUARDERÍA



REP. ORDENADORES

GRUPOS
REDUCIDOS



COMIENZOS
CONTINUOS

FONTANERÍA A.C.S

INFORMACIÓN Y RESERVAS EN 967 61 52 26

C/Zapateros, 27, local. Albacete.

Si te gusta disfrutar de la vida, pero te preocupa el futuro, ahora puedes tener un puesto de trabajo en la Administración Pública, disfrutando de unas condiciones laborales únicas, sin renunciar a ninguno de tus sueños: casa, hijos, tiempo libre, excencias, vejez tranquila, seguridad económica, promoción laboral, coche...

**DISFRUTA DE LA VIDA
DE OTRA MANERA
HAZTE FUNCIONARIO**

3 de cada 5 alumnos
presentados a examen,
aprueban en la
1ª convocatoria
y si no apruebas te
devolvemos el 100%
del dinero de tu matrícula

- OPOSICIONES**
- Servicios de Salud
 - Ayuntamientos, Diputaciones
 - Gobiernos Autónomos
 - Cuerpos de Seguridad
 - Aeropuertos
 - Administración del Estado
 - Ministerio del Interior
 - Comunidades Europeas
 - Administración de Justicia
- CURSOS PROFESIONALES**
- Auxiliar Geriatria
 - Ayuda a Domicilio
 - Telemarketing
 - Visitador Médico
 - Animador sociocultural
 - Auxiliar de Clínica Veterinaria
- PROFESIONES TÉCNICAS**
- Mantenimiento y Reparación de Ordenadores
 - Energía Solar y Eólica
 - Mantenimiento Industrial
 - Carnets Profesionales

Más información
llamando al **902 44 20 10**
o pasando por nuestro Centro de:
ALBACETE: • Zapateros, 28

**La Tribuna
de Albacete**

PRECIOS ESPECIALES



**FARMA
SHOPPING**

- Alimentación infantil
- Ortopedia, Cosmética
- Herboristería
- Higiene Corporal y Dental
- Consulta Naturópata
- Análítica

Pasaje Lodaes * C/ Mayor - Telf. 967 21 66 53



ASOCIACION DE CENTROS DE ENSEÑANZA PRIVADA DE ALBACETE

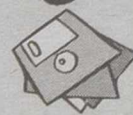

ACADEMIA ICARO
 C/ MAYOR, 41-2º. 02001 ALBACETE. TFNO. 967 66 65 52

CUERPO NACIONAL DE POLICIA

PROXIMA CONVOCATORIA 4.000 PLAZAS APROXIMADAMENTE. PREPARACION COMPLETA INCLUYENDO TESTS PSICOTECNICOS, ORTOGRAFICOS, PRUEBAS FISICAS EN GIMNASIO PROPIO Y ENTREVISTA PERSONAL.

27 APROBADOS CON PLAZA ULTIMA CONVOCATORIA, EN LA CUAL HEMOS OBTENIDO EL NUM. 1 Y EL NUM. 10 A NIVEL NACIONAL EN FEBRERO COMENZAMOS NUEVOS GRUPOS. PLAZAS LIMITADAS

¡ICARO-MAYPE, GARANTÍA DE ÉXITO!

ACADEMIA MADESYP
 Calle Tejares, nº 76 - Bajo . 02002 Albacete

CURSOS Y RECUPERACIONES

PRIMARIA, ESO, BACHILLERATO, FP, SELECTIVIDAD, UNIVERSIDAD (todas las materias)

Informática, Mecanografía, Contabilidad, Idiomas, Oposiciones (Auxiliar y/o Administrativo Junta de Comunidades de Castilla-La Mancha, etc.)

Para más Información y Reservas:
 Academia MADESYP - Teléfono 967 238 627 - Fax 967 550 161

System Centros de Formación

DECIDE TU HORARIO
 ELIGE TUS DIAS

Ya han comenzado las **REBAJAS** de todos nuestros **CURSOS** a **MITAD DE PRECIO**

Con la Garantía de la red de Centros nº 1 en España
 C/ Tinte, 44 - Tel. 967 24 89 35 - Albacete

PROFESORES NATIVOS
 TRADUCCIONES
 INGLÉS COMERCIAL
 BIBLIOTECA EN INGLÉS

Nessie
 ENGLISH CENTRE

Centros en VAL GENERAL y EDIFICIO TOSCANA

Inicio 3 de febrero:

Preparación Exám. BEC
 Inglés Comercial Universidad de Cambridge

Inglés Comercial 30 horas
 Con profesor nativo. Grupos 6 máx. Mañana y tarde

Inglés Básico Intensivo 30 horas. Mañana y tarde.

Preparación de PAU
 Pruebas de acceso a la Universidad

información: 11h.-14h. y 16h.-20h.
 C/ Tinte, 22A-Entreplanta (VAL GENERAL)
 02002 ALBACETE
 nessie@ono.com **967 240 700**

CENTRAL IDIOMAS
 centro de estudios

CURSOS QUE SE INICIAN EN ENERO 2003

Creación y mantenimiento de **PAGINA WEB**
 Duración: 40 horas (Por las mañanas)
 Inicio 20 de enero

- **INGLÉS Comercial**
 Duración: 30 horas
- **FRANCÉS Conversación**
 2 horas semanales
- **INGLÉS PREPARACIÓN PAU**
 2 horas semanales

EXCEL Duración: 20 horas (horario tarde)
 Inicio 20 de enero

RESEVE YA SU PLAZA

CENTRAL IDIOMAS S.L.
 Calderón de la Barca, 14 02002 - ALBACETE
 967 23 00 74 - 967 66 60 50

¿Buscas trabajo?
 Las empresas que aplican tratamientos de desinfección necesitan personal que tenga el carnet de aplicador

Cursos homologados para aplicadores de biocidas

Nivel básico y cualificado. **¡Informate!**

Academia Fleming
 C/ Doctor Fleming, 5 Tfno 967 50 14 28 Albacete

La Tribuna de Albacete

Centro de Estudios ORBE

Arquitecto Fernández, 35 - 02005 ALBACETE
 967 522 448 ✉ ceorbe@ono.com

- ◆ INGLÉS (NIÑOS Y ADULTOS)
- ◆ MECANOGRAFIA AUDIOVISUAL
- ◆ INFORMATICA - INTERNET
- ◆ DIBUJO Y PINTURA
- ◆ APOYO ESCOLAR (Todas las materias)

PRIMARIA, E.S.O, BACHILLER

INICIO **22** DE MARZO

Monitor de Actividades Juveniles

180,30 €

Centro de formación y ocio
Clipes
 C/ Doctor Fleming, 37
967 550 750

Adi, Centro de Formación
 Dionisio Guardiola, 16 bajo interior
 http://www.adialba.es.vg
 E-mail: adialba@ono.com

Autodesk
 Authorized training center

967 502 081

Cursos Técnicos
 Diseño AutoCAD 2002 - Architectural Desktop
 Mediciones y Presupuestos
 Corel Draw y Diseño
 Contabilidad PYMES

Albasit
 Artes y Danza

Inauguramos los cursos de:

- WING TSUN**
 Arte Marcial especializado en la defensa personal para todo tipo de personas sin importar edad, o condiciones físicas - Impartido por uno de sus grandes maestros director de la Zona Levante.
- ROCK AND ROLL**
 Clases Magistrales de ROCK AND ROLL de pista - Dirigido a personas de cualquier edad. En fin de semana - Precios muy asequibles. Impartido por el 2 veces record mundial y entrenador de los campeones de Europa y del Mundo

EN EL CENTRO DE ALBACETE
 Padre Romano, 12 (Edificio Registro de la Propiedad)
 Teléfonos: 967-666 389 y 967-523 234 Web: www.albasit.net

CAE CENTRO DE APOYO A LA ENSEÑANZA
 C/Mayor, 36, 3º.
 Tfno. - Fax: 967 52 09 48
 02001 Albacete

OPOSICIONES A PRIMARIA
AUDICION Y LENGUAJE
PEDAGOGIA TERAPEUTICA
INFANTIL

OPOSICIONES AL CUERPO DE PROFESORES TECNICOS

SERVICIO A LA COMUNIDAD
INFORMATICA

PREPARACION DE LA PARTE "B" DE TODAS LAS ESPECIALIDADES

PREPARACION DE LA ESPECIALIDAD SEGUN DEMANDA
 TELEFONO: 967 52 09 48

HIGINIO OLIVARES
ICES CENTRO DE ESTUDIOS SUPERIORES

OPOSICIONES
ADMN. GENERAL DEL ESTADO

- * Cuerpo de Gestión. (Grupo B) (Próximo comienzo)
- MAGISTERIO**
- * Todas las especialidades. (Clases comenzadas)

CLASES DE APOYO

Preparación todas las materias de:
 E.S.O.-BACHILLERATO-UNIVERSITARIOS
 IDIOMAS: INGLÉS-FRANCÉS (Todos los niveles)
 INFORMÁTICA-CONTABILIDAD.

UNIVERSITARIOS
 Nuevos grupos en Febrero

- Matemáticas I, II y III.
- Álgebra y Cálculo
- Contabilidad

Información: Marqués de Villorres, 18 - Telf. 967 23 31 11

CENTRO DE ENSEÑANZA LOPEZ ARCE
 C/ CID, 22. ALBACETE. TF: 967 21 16 65
 E.Mail:lopez.arce@interbook.net

Felicitemos a nuestros alumnos que han superado las pruebas de acceso para las plazas del Cuerpo Auxiliar de la JCCM:

- Galera Gómez Mª Elena
- Zafrilla Molina Antonio
- Muñoz García María José
- Molina Martínez Antonio Pablo
- Martínez Olmos Emilio David
- Cevallos Muñoz LLanos
- Puerto García Andrés
- Henarejos Reales Margarita
- Gómez López Nicolás Manuel

Y en el Ayuntamiento a:
 - Mª Angeles Rodríguez Sáez

Supuso el debut en la dirección de Juan Luis Iborra

“Versión española” estrena en televisión “Amor de hombre”

AGENCIAS



Loles León, protagonista de la cinta.

todos gays y se encuentra a gusto con ellos. Pero Esperanza sufre una soledad larga y asumida, justo lo contrario que

su amigo Ramón (Roberto Álvarez), un abogado que no tiene problemas para enlazar una pareja ocasional tras otra, pero que ahora como su amiga un “amor de hombre” verdadero.

“Versión española” cerrará esta emisión con la emisión del corto “Ya no puede caminar”, dirigido por Luiso Bermejo, en el que Pacheco es instruido por su padre para superar el miedo que siente hacia los animales.

“RONIN”

El veterano John Frankenheimer no se encuentra entre los grandes directores que dio el cine norteamericano en sus buenos tiempos, pero la factura de sus películas está muy por

encima de la mediocridad general. Dirigió en los años sesenta esa estupenda película que fue “El tren”, pero también “El hombre de Alcatraz”, “Siete días de mayo” o “Yo vigilo el camino”. Aunque a partir de los años ochenta su cine comenzó a declinar, en 1998 realizó “Ronin”, una película de aventuras, con espías en busca de un maletín, que tiene el sabor de un cine que ya no se hace pero que muchos añoran. Telecinco emite esta película, a partir de las 22 horas, protagonizada por el siempre eficaz Robert de Niro, con el francés Jean Reno y Natascha McElhone, que cuenta la historia de cinco espías que son contratados para encontrar un maletín.

PROTECCION PASIVA CONTRA EL FUEGO. REALIZACION DE CORTAFUEGOS.

LAS PELÍCULAS DEL DÍA EN TELEVISIÓN



Fotograma de “Marnie, la ladrona”.

desde que el doctor Hannibal Lecter escapó del hospital de máxima seguridad en el que se hallaba recluido tras ser entrevistado por la joven agente del FBI Clarice Starling. Ahora vive tranquilamente en Florencia, bajo la identidad secreta de un aspirante a director de un museo de arte.

“Ronin”.- Tele 5, 22.00 horas. “Ronin”. Dir: John Frankenheimer. Int: Robert de Niro, Jean Reno, Jonathan Pryce, Sean Bean, Jan Triska. Acción. (EEUU-Gran Bretaña). 1998. 116 minutos.

Estupendo thriller, elaborado a la antigua usanza por Frankenheimer y con unas persecuciones de coches impresionantes. Cuando un prestigioso equipo internacional de agentes de inteligencia y exguerreros de la guerra fría se reúnen en una bodega secreta, su aventura de amor, amistad y traición apenas acaba de comenzar.

“Amor de hombre”.- La 2, 23.00 horas. “Amor de hombre”. Comedia, 1997 (España). Dir: Yolanda García Serrano y Juan Luis Iborra. Int: Loles

León, Andrea Occhipinti, Pedro Mari Sánchez, Armando del Río y Roberto Álvarez.

La mayoría de los amigos de Esperanza, profesora de preescolar de cuarenta años, son homosexuales. Su mejor amigo es Ramón, que al igual que a ella, le gustan los hombres. Ambos deciden buscar pareja estable. No obtienen éxito, pero se dan cuenta que lo que siempre perdurará es su amistad.

“Marnie, la ladrona”.- La 2, 02.00 horas. “Marnie, la ladrona”. Suspense, 1964 (EE.UU.).

Dir: Alfred Hitchcock. Int: Tippi Hedren, Sean Connery, Diane Baker y Martin Gabel.

Marnie, una linda joven, va de trabajo en trabajo, todos breves y con idéntico final: robando el dinero a su alcance. Hasta que atrae la atención de Mark Rutland que atraído por Marnie y, también, su afición a lo ajeno, consigue casarse con ella. Ahora tiene que averiguar las razones de su extraña conducta para curarla.

“Regreso inesperado”.- TVE 1, 02.30 horas. “Regreso inesperado”. Drama, 1993 (EE.UU.) Dir: Yves Simoneau. Int: Jamie Lee Curtis, Peter Gallagher, Joanne Whalley-Kilmer, Leke Edwards, Joss Ackland.

La vida cotidiana de una familia se ve alterada con el regreso de la madre. Despedida porque la familia ha superado su ausencia y lleva una vida normal, intenta gracias a la influencia que ejerce sobre su hijo mayor, desestabilizarla.

“Rapture”.- La 2, 04.05 horas. “Rapture” (Asesinato programado). Drama, 1992 (EE.UU.). Dir: Tomothy Bond. Int: Michael Ontkean, Karen Allen y David McWraith.

Jeff Lisker es el creador del programa de ordenador “Rapture”. Llega a su pueblo natal al entierro de su padre.

SMS SUNMOSO

**IMPERMEABILIZACIONES
Y
AISLAMIENTOS
ACUSTICOS**

**IMPERMEABILIZACIONES
DE:**

- TERRAZAS
- CANALES
- DEPOSITOS DE AGUA
- SOTANOS
- PISCINAS, ETC

**AISLAMIENTOS
ACUSTICOS
CON PLADUR**

- TRABAJOS DE TABIQUERIA
- TECHOS
- SUELOS, ETC

**HACEMOS TRABAJOS
A COMUNIDADES
DE VECINOS**

C/ Torres Quevedo, 45 bajo
Tlf. 967 51 14 38
Móvil 679 041 486
Fax, 967 61 12 82
02003 ALBACETE

Castilla-La Mancha Televisión

07:00 Art.es: Documentales - Todos los públicos
08:00 Sooty's Amazing: Infantil - Todos los públicos
08:20 La isla de Noé: Infantil - Todos los públicos
08:45 Smoggies: Infantil - Todos los públicos
09:05 Do, Re, Mi: Infantil - Todos los públicos
09:30 Buenos Días Castilla - La Mancha: Informativo - Todos los públicos
10:05 La casa de los líos: Serie - Todos los públicos - capítulo 1º. Protagonizada por Arturo Fernández.
11:00 La casa de los líos: Serie - Todos los públicos - capítulo 2º
12:00 Mediodía con Irma Soriano: Magazine - Todos los públicos
14:00 CMT Noticias 1: Informativo - Todos los públicos
15:20 Lingo: Concurso - Todos los públicos
15:50 Cine del oeste - Pistolas en la frontera: Cine - Mayores de 7 años. Año: 1963. Género: Western. Director: Tay Garnett. Actores: Robert Taylor, Robert Loggia. El presidente Chester A. Arthur es llamado para solucionar una disputa de tierras entre Cattle Barons y rancheros en 1883 en Wyoming.

Canal 9

07,15.- Carta d'ajust
07,30.- Babalá
09,05.- En Línia
09,45.- En companyia de Salomé
10,15.- Bon dia Comunitat Valenciana
11,15.- En casa de Bárbara
12,00.- Desafío total
12,45.- Cinco en familia.
La conmovedora historia de la familia Salin-ge. Bailey de 16 años, y sus hermanos, Julie, Claudia y Owen, se quedan tras la muerte de sus padres a cargo de Charlie, el hermano mayor.
13,30.- El Príncipe de Bel-Air
14,00.- Noticias 9
15,30.- Cifras y Letras
Presentado por Paco Lodeiro
16,00.- Tela Marinera
Presentado por Gemma Juan
17,05.- Punt de mira
Presentado por Josep Angel Ponsoda
17,50.- Cine de l'oest.
19,35.- Queda't amb mi
Presentado por Alicia Ramírez
21,00.- Noticias 9
21,40.- El y Ella
21,45.- Tómbola
02,00.- Noticias 9. 3ª Edición
02,25.- Radio Noticias
03,30.- Fin de emisión

Canal +

07.50.- NOTICIAS CNN +.
08.15.- CUADERNOS DE RODAJE
08.40.- LO + PLUS (Mult.)
09.30.- CINE: "Cómo ser John Malkovich" EE UU/1999/108'
11.20.- CINE: "Noche de Reyes" ESPAÑA/2001/100'
13.00.- + TE VALE (Mult.)
13.30.- LOS 40 PRINCIPALES
14.00.- MAS DEPORTE
14.50.- NOTICIAS CNN +
15.00.- TELESERIE: La cruda realidad
15.30.- LO + PLUS
16.30.- CINE: "George de la jungla" USA/1997/88'
18.00.- NBA +
20.00.- + TE VALE
20.30.- ZAP..ZAP..ZAPIN
21.00.- TELESERIE: Seinfeld
21.30.- NOTICIAS CNN +
21.50.- LAS NOTICIAS DEL GUIÑOL
22.00.- CINE ESTRENO: "Cerdos y diamantes"
EE UU/REINO UNIDO/2000/98'
01.50.- CINE X: "Too Many Women For a Man"
03.30.- CINE: "Lío en La Habana" EE UU/2000/83'
04.54.- CINE: "Actores desesperados" EE UU/2000/111'

TABLA DE JAMON Y BOTELLA DE VINO 4,75 €
VERBENA (Canapés variados) y BOTELLA DE SIDRA 4,95 €
 C/ ROSARIO Nº 51 Tlf. 967 23 75 57 ALBACETE

17:20 Crocadoo: Infantil - Todos los públicos
18:05 Doraemon: Infantil - Todos los públicos
18:50 Shin Chan: Juvenil - Mayores de 13 años
19:40 Sheena, reina de la jungla: Serie - Mayores de 7 años
20:30 CMT Noticias 2: Informativo - Todos los públicos
21:20 El príncipe de Bel Air: Serie - Todos los públicos
21:50 Cine español 1 - Las cuatro bodas de Marisol: Cine - Todos los públicos
Año: 1967. Género: Comedia. Director: Luis Lucía. Actores: Marisol, Isabel Garcés
La joven estrella de cine Marisol y Frank, un director estadounidense, se enamoran durante el rodaje de una película en España. El productor de la película decide organizar un montaje publicitario y Marisol prepara una trampa para hacerle escarmentar
23:30 Cine español 2 - Dame fuego: Cine - Mayores de 18 años
01:10 Cine de noche 3 - Wilde: Cine - Mayores de 18 años
03:10 Mediodía con Irma Soriano: Magazine - Todos los públicos - repetición

visiónseis

08,00.- Dibujos animados
08,30.- Informativo DW
09,00.- Teletienda
11,00.- Telenovela: Marido y mujer
11,45.- Teletienda
12,00.- Gabinete astrológico
13,05.- Dibujos animados: Sharky & George
13,30.- Programa cocina
14,00.- A fuego lento.
Presentado por Koldo Royo
14,30.- Informativo 1ª edición
15,05.- Teletienda
15,30.- Teleserie: "Mi pequeña mamá"
16,00.- Magazine contigo
17,30.- Dibujos animados
18,30.- Teletienda
18,45.- Documental
19,15.- Teleserie: "El hombre invisible"
19,40.- Teletienda
20,30.- Informativo 2ª edición
21,10.- La otra cara "Programa de entrevistas"
21,55.- Noche de cine
23,35.- Informativo 2ª Edición - Redifusión-
00,10.- Teletienda
00,30.- Programación de noche
Programa de cocina, documentales, etc.

T.V.A.

08.30.- Las noticias
09.00.- Euronews
09.30.- Televanta
11.00.- Mejor imposible
12.00.- Al salir de clase
12.30.- Magazine "Línea Abierta". Toda la actualidad al día, de Albacete
14.00.- La Prórroga
14.30.- Las noticias. Edición mediodía
15.00.- Euronews
15.30.- Televanta
16.00.- Latidos del corazón
18.20.- Al salir de clase
19.00.- Mejor imposible
20.00.- Dulces sensaciones. Un recorrido por la música de ayer.
21.00.- Vídeos musicales
21.30.- Las noticias. Edición noche
22.00.- La aventura de viajar
22.45.- Tendido 9
23.30.- La Prórroga. Previo fin de semana.
00.00.- Las noticias. Tercera edición
00.35.- Televanta
01.10.- Cine para adultos
04.00.- Televanta

LA TRIBUNA NO SE HACE RESPONSABLE DE LOS CAMBIOS DE ULTIMA HORA INTRODUCIDOS POR LAS CADENAS DE TELEVISION

Centroamérica

902 255 505.

El Salvador, Guatemala, Nicaragua, Honduras.

Centroamérica está sufriendo las consecuencias de una grave sequía. Más de un millón de niños y niñas necesitan alimentos.

www.unicef.es

BBVA 0182 5906 81 001003337 BSCH 0049 0001 59 2810100005 BANESTO 0030 1550 33 0000281271 CAJA MADRID 2038 1098 06 600077776 BANCO POPULAR 0075 0001 80 0606666641 B. COOPERATIVO ESP. 0198 0500 81 0200091702 CAIXA 2100 2931 97 0200017386 CAJA CASTILLA LA MANCHA 2105 0038 10 01040704

unicef
Los niños primero.

Teléfono S.O.S.
902 255 505

Tve 1

06.00.- CANAL 24 HORAS
07.30.- TELEDIARIO MATI-
NAL
Incluye: LOS DESAYUNOS
DE TVE (09.30)
Mesa de debate en la que par-
ticipan personajes de la vida
social, política, cultura, etc.,
para tratar temas y noticias de
máxima actualidad.
08.25.- SABER VIVIR
09.00.- POR LA MAÑANA
Magazine conducido por Inés
Ballester que incluye los
éxitos con Manuel Giménez,
el seguimiento de la segunda
edición de Operación Triunfo
y la cocina de Karlos
Arguiñano.
10.00.- INFORMATIVO
TERRITORIAL
10.30.- CORAZON DE
INVIERNO
Presentado por Anne Igartu-
buru con todo sobre los famosos
nacionales e internacionales y
el mundo de la moda. Incluye
un sorteo semanal en el que
usted puede participar llaman-
do por teléfono.
11.00.- TELEDIARIO-1

Tve 2

06.00.- TELDEPORTE
07.00.- THAT'S ENGLISH
07.15.- MODULO 5 UNIDAD
2. PROGRAMA 3 (07.15)
07.30.- TPH CLUB
09.00.- AQUI HAY TRABA-
JO
10.00.- TV. EDUCATIVA
11.00.- LA PELICULA DE
LA MAÑANA
"El amor de Don Juan" ESPA-
ÑA/1956/90'
Dirección: John Berry.
Intérpretes: Fernandel, Car-
men Sevilla, Fernando Rey,
Erno Crisa.
13.00.- TPH CLUB
15.00.- LA BOTICA DE LA
ABUELA
15.15.- SABER Y GANAR
15.45.- GRANDES DOCU-
MENTALES.
- 15.50.- PLANETA SOLITA-
RIO (R.)
16.50.- JARA Y SEDAL
Todo sobre la caza y la pesca.
17.25.- DOCUMENTAL
18.05.- EL PLANETA DE
LOS NIÑOS
18.40.- INFORMATIVO
TERRITORIAL

Antena 3

06.45.- AVANCE NOTICIAS
07.00.- BUENOS DIAS,
ESPAÑA
09.20.- EL PRIMER CAFE
10.00.- COMO LA VIDA
12.25.- EL EQUIPO A (Serie)
(Subt. para sordos)
13.25.- NADA ES PARA
SIEMPRE (Serie)
14.00.- LOS SIMPSON (Serie)
(Sub. para sordos)
15.00.- ANTENA 3 NOTI-
CIAS 1
16.00.- SABOR A TI
(Magacín).
Presentado por Ana Rosa
Quintana que junto con sus
colaboradores repasan los
revistas del corazón, entrevis-
tas, actuaciones musicales,
concursos y testimonios de
gente de la calle invitada al
programa para exponer sus
experiencias sobre un tema en
particular.
18.15.- EL DIARIO DE
PATRICIA (Talkshow)
19.55.- PASAPALABRA (Con-
curso) (Sub. para sordos)
21.00.- ANTENA 3 NOTI-
CIAS 2

Tele 5

06.30.- INFORMATIVOS
TELECINCO
09.25.- LA MIRADA CRITI-
CA
11.15.- DIA A DIA.
Presentado por María Teresa
Campos, incluye "El Corrillo",
últimas noticias acaecidas
hasta ese momento, los espa-
cios de "Crimen y Misterio",
conducido por Francisco Pérez
Abellán, "España, plato a
plato" por Almodóbar, "El
Tendedero" en el que intervie-
nen Rocío Carrasco y Francis-
co Valladares, repaso a las
revistas del corazón y mesa de
debate en la que usted puede
participar en directo llamando
por teléfono.
14.30.- INFORMATIVOS
TELECINCO (Subtitulado
para sordos)
15.30.- 20 TANTOS (Serie)
(Subtitulada para sordos)
Aunque en un principio
Miguel no acepta el trabajo de
Enrique para 20 tantos debido
a su enfrentamiento, finalmen-
te, los dos amigos acaban
reconciliándose.



Restaurante
Casa Paco

DECANO DE LOS RESTAURANTES DE ALBACETE
CASA FUNDADA EN 1950



MENU
Y
COCINA A LA CARTA

Premio Nacional
a la Gastronomía
Regional

Mención
Especial a los
100 mejores
Restaurantes
de España



CON LA GARANTIA DE SERVICIO Y
CALIDAD DE RESTAURANTE
"CASA PACO"

La Roda, 26 967-22 00 41
Reservas: 967-50 06 18
ALBACETE

APLYSEAL^{SL}
Aplicaciones y Servicios

IMPERMEABILIZACIONES

TERRAZAS, CANALES, DEPÓSITOS
AGUA, SOTANOS, PISCINAS, ETC.

967 23 10 72

Antonio Machado, 7 - bajo
02003 ALBACETE

06.55.- EL TIEMPO
07.00.- GIMINIS "VENGAN-
DA DE AMOR"
07.50.- SECRETO DE
AMOR
08.50.- CERCA DE TI
09.50.- EL RIVAL MAS
DEBIL
10.00.- GENTE.
10.00.- TELEDIARIO-2
10.55.- EL TIEMPO
11.00.- CRUZ Y RAYA. COM
11.00.- ESTA ES MI HISTO-
RIA
Programa debate sobre un
tema en particular en el que
interviene la gente del público.
11.00.- TELEDIARIO-3
11.00.- CINE DE MADRU-
GADA
"Regreso inesperado" EE
UU/1993/93'
Dirección: Yves Simoneau.
Intérpretes: Jamie Lee Curtis,
Peter Gallagher,
Catherine Whalley-Kilmer, Luke
Perkins, Joss Ackland.
La vida cotidiana de una fami-
lia se ve alterada con el
regreso de la madre. Despe-
rada porque la familia ha
perdido su ausencia.

18.55.- FUTBOL. CAMPEO-
NATO NACIONAL DE
LIGA. 2a. DIVISION "B"
- AT. OSASUNA B - TALA-
VERA C.F.
20.55.- MATRIMONIO CON
HIJOS
21.35.- OPERACION
TRIUNFO. LA ACADEMIA
22.15.- LA 2. NOTICIAS
22.55.- EL TIEMPO
23.00.- VERSION ESPAÑO-
LA
- 23.15.- "Amor de hombre"
ESPAÑA/1997/94'
Dirección: Yolanda García
Serrano, Juan Luis Iborra.
Intérpretes: Loles León,
Andrea Occhipinti, Pedro
Mari
- 01.35.- Corto: "Ya no puede
caminar", de Luis Berdejo.
02.00.- CINE CLUB
"Marnie, la ladrona" EE
UU/124'
Dirección: Alfred Hitchcock.
Intérpretes: Tippi Hedren,
Sean Connery, Diane Baker,
Martin Gabel. 04.05.- CINE
"Rapture (asesinato programa-
do" EE UU/1992/93'
Dirección: Timothy Bond.
05.45.- TELEDEPORTE.

22.00.- CINE: "Frequency"
2000/114'
Dirección: Gregory Hoblit
Intérpretes: Dennis Quaid,
Jim Caviezel y Andre
Braugher
Si tuviera la oportunidad de
retroceder en el tiempo y
cambiar sólo un acontecimen-
to de su vida ¿cuál sería?
para John Sullivan, no hay nin-
guna duda, él borraría los
hechos ocurridos el 12 de octu-
bre de 1969, cuando un
incendio fuera de control le
quitó la vida a su padre, un
heroico bombero.
00.25.- ALERTA 112
01.55.- ANTENA 3 NOTI-
CIAS
02.30.- LOS INTOCABLES
(Serie)
03.20.- TELEVENTA
05.20.- CINE
"No deseas al vecino del
quinto"
ESPAÑA/ITALIA/1970/82'
Dirección: Ramón Fernández.
Intérpretes: Alfredo Landa,
Jean Sorel,
Ira de Furstemberg.
06.40.- A3N24 (CANAL
NOTICIAS).

16.15.- NADIE ES PERFEC-
TO (Talk-show)
17.45.- A TU LADO (Talk-
show y actualidad)
20.30.- INFORMATIVOS
TELECINCO (Subtitulado
para sordos)
21.30.- PECADO ORIGINAL
(Programa de actualidad
social)
22.00.- CINE 5 ESTRELLAS
(Subtitulada para sordos)
- "Ronin" USA/GRAN BRE-
TANA/1998/116'
Dirección: John Frankenhei-
mer.
Intérpretes: Robert de Niro,
Jean Reno, Jonathan Pryce,
Skepp Sudduth, Natascha
McElhone.
00.45.- EL NEGOCIO DEL
FUTBOL
- (Incluye Avance Informativo)
02.15.- MAS QUE COCHES
02.45.- EN CONCIERTO
03.15.- INFOCOMERCIA-
LES
05.30.- LA LINEA DE LA
VIDA
05.45.- INFOCOMERCIA-
LES
06.00.- CHAT 5
06.15.- NOCTURNOS.

España, 30 de agosto de 1995

UN POLICÍA PODÍA HABER EVITADO
QUE RITA M. R. FUESE VIOLADA.
EL MISMO QUE LA VIOLÓ.

www.PonteensuPiel.org

CAMPAÑA CONTRA LOS MALOS
TRATOS POR MOTIVOS RACISTAS

902 119 133

Amnistía
Internacional

Hugh Grant y Sandra Bullock piden la nominación al 'Oscar' de Almodóvar

Hugh Grant y Sandra Bullock presentaron en Madrid "Amor con preaviso", comedia romántica dirigida por Marc Lawrence, debutante detrás de la cámara, que se estrena en España el próximo 21 de febrero. En una rueda de prensa que comenzó con más de media hora de retraso, los dos actores coincidieron en dos aspectos: primero, en la defensa del cine de Pedro Almodóvar, para el que Grant llegó a pedir una nominación al Oscar. Y segundo, buenos guiones de comedia.

Sandra Bullock y Hugh Grant tiene claro el valor de Almodóvar, y más después de que lograrse esta misma semana el Globo de Oro a la mejor película extranjera. La actriz se mostró convencida de que el manchego es uno de los directores europeos que "ha mejorado el cine norteamericano en los últimos años", obligando a recuperar películas como las de los años 60 y 70, "con mensaje". Su compañero de reparto en "Amor con preaviso" fue

aún más tajante y dijo que Almodóvar debía ser uno de los cinco directores nominados al Oscar. Los dos actores protagonizaron una animada rueda de prensa, en la que hubo no poca polémica. Una de las primeras preguntas de los periodistas fue acerca de la película que protagonizan, sobre si es o no típica. Sandra Bullock, con mucho sarcasmo, aseguró que la cinta, de la que también es productora, no aporta "absolutamente nada nuevo", "es lo mismo de siempre" y tiene como propósito que "nadie la recuerde por nada". El actor, por su parte, se mostró en desacuerdo con buena parte de los estamentos del cine. Comenzó con los distribuidores de Hollywood. "Las películas en Estados Unidos no se distribuyen correctamente", dijo, y abogó por colocar las cintas en algunos cines y, si funcionan en taquilla, ampliar su distribución. "Amor con preaviso", en las cinco semanas que lleva en cartel en Estados Unidos, ha recaudado 86 millones de dólares.



Sandra Bullock y Hugh Grant en Madrid.

4 SALAS CLIMATIZADAS
ENTRADA EN COCHE POR PUENTE MADERA

CANDILEJAS

PARA LOS AMANTES DEL BUEN CINE

GRUPO DIORAMA
INFORMACION Y RESERVAS (DESDE 5'30 TARDE) 967 21 78 72



AMEN.
URICH T. MATHIEU
DRAMA
2 H. 10 M. 13 AÑOS
"No apartéis la mirada como cobardes cuando se llevan a vuestro vecino para asesinarlo". Es el mensaje de Costa Gravas en esta sobrecogedora y verídica película. Nadie que le guste el mejor cine puede dejar de verla.
6'00, 8'15 y 10'30

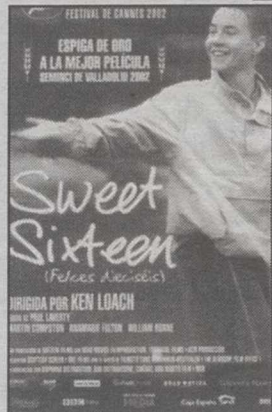

Sweet Sixteen
(Felices dieciséis)
DIRIGIDA POR KEN LOACH
MELODRAMA
1 H. 45 M. 18 AÑOS
Ken Loach, al poner el dedo en la llaga en la desesperanza de los adolescentes en las zonas marginadas. Obtuvo el Gran Premio al mejor guión en Cannes y en Valladolid. Ganó a todas las otras películas.
6'15, 8'30 y 10'45



Dolls
Una película de Takeshi Kitano
ROMANTICA
1 H. 56 M. 7 AÑOS
Tres historias de amor inmortal interrelacionadas por la belleza de la tristeza. Takeshi Kitano deja la violencia y nos muestra sus vena más romántica insuperable!
6'00, 8'15 y 10'30



UNA CASA CON VISTA AL MAR
DRAMA
1 H. 33 M. 7 AÑOS
Soledad y cobardía de un hombre con un pasado tormentoso, junto a un niño que no conoce el mar. Deberá elegir entre ser bueno y cobarde o un asesino por defender a su hijo. La mejor interpretación de Imanol Arias!
8'30 y 10'45

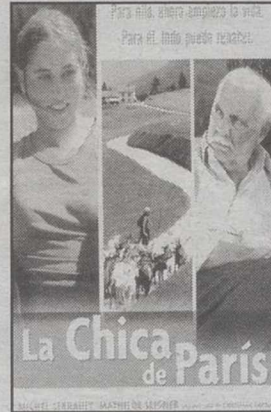

La Chica de París
COMEDIA
1 H. 43 M. T.P.
Una mujer de 30 años cansada de la ciudad se refugia en el campo. Un hombre apegado a la tierra terco como una mula pero de gran corazón. Éxito millonero en Francia. Más de tres millones de espectadores.
Único pase: 6'15

¡ATENCIÓN!
De lunes a viernes (no festivos) el primer pase a 2,5 €
TODOS LOS SABADOS Sesiones a la 1 de la madrugada entrada única 3 €
BONOS:
6 películas ---- 15 €
3 películas ---- 9 €
Para todos los días del año (incluso festivos)
... y recuerda:
Si tienes más de 15 años, eres estudiante o tienes carnet joven **SOLICITA todos los días del año (incluso festivos) tu ENTRADA REDUCIDA a 3 €**

Práctica
34 56 78 90 12 56 78
Todo el cine que quieras, siempre que quieras
¡Por sólo 15 euros al mes!

ÁBACO
CENTRO COMERCIAL "LOS LLANOS"

OLVIDATE DE HACER COLA
RESERVA TU ENTRADA DESDE CASA
967 50 78 09
INFORMACIÓN 24h.
967 50 86 56
www.cinesabaco.com



16'15, 19'30, 22'20
Viernes y Sábados: 1'00 (T.P.)

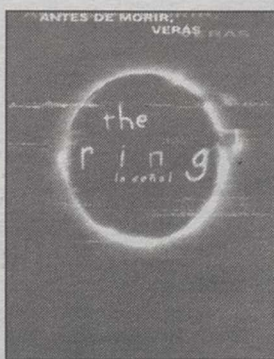

16'30, 19'30, 22'30
Viernes y Sábados: 1'00 (N.R.M. 18)



16'00, 18'10, 20'10, 22'40
Viernes y Sábados: 1'00 (N.R.M. 13)



16'00, 19'30, 23'00 (N.R.M. 13)



16'00, 18'00, 20'10 (T.P.)



16'00, 18'10, 20'10, 22'40
Viernes y Sábados: 1'00 (N.R.M. 18)



16'00, 18'00, 20'10, 22'30
Viernes y Sábados: 1'00 (N.R.M. 13)



16'15, 19'15, 22'15
Viernes y Sábados: 1'00 (N.R.M. 13)

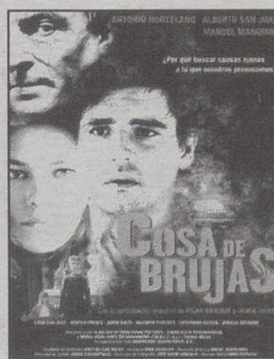

19'39, 22'40
Viernes y Sábados: 1'00 (N.R.M. 13)



22,30
Vier. y Sáb 1'00 (N.R.M. 13)



Asientos especiales para niños



Miércoles no festivo, Día del Espectador



Sesiones Madrugada Viernes y vísperas



Sin barreras Arquitectónicas



Descuentos Carnet Estud. y Carnet Joven



Descuentos mayores de 65 años



Parking Gratuito

GUÍA CULTURAL

EXPOSICIONES

* Exposiciones "El Rey de los Monos" y "Libros de Ciencia en la Biblioteca del Seminario de Cuenca".
- Hasta finales de febrero, en el Museo de Albaicén.

* Exposición "Caprichos del artista".
- Hasta el 31 de enero en la Galería de Arte Magnu (Comandante Vargas, 1- bajo). El horario es de 10 a 10. Domingos cerrado.

- Se exponen las obras de: Juan Amo Vázquez, Vicente Andujar Digos, Antonio Argudo Plaza, Luis Bermejo, Miguel Angel Buonarroti, Carmen del Cerro, Antonio Carrilero, G. De la Serna, Fortuny, Fermín Galán García, Miguel Gil, Juanjo Jiménez, Juan Landete, Manuel La Hoz, Ana Lobato, Maguá, Martini, Philip Monteagudo, E. Monteagudo, V. Fl. Monpo, Francisco Mora Peral, Celestino Montevel, Alejandro Muñoz Mora, Salvador Pérez Pedraza, Rafael Requena, Rubio Sevilla, Francisco Sandoval y José Zafrilla De la Torre.

* Exposición "Otro mundo es posible". Organiza ATTAC Albacete.
- Hasta el día 24 de enero en el Centro socio-cultural del Ensanche.

* Exposición de acuarelas de Rafael Requena en Galería de Arte "Kreisler" de Madrid (Hermosillo, 8).
- Hasta finales de febrero.

MUSICA

* Ciclo de música "Country" organizado por Cultural Albacete:
- Día 27 de enero. Grupo "Corndogs". A las 20:30 horas. Precio 3 euros.
- Día 3 de febrero "The Milestones". En el Auditorio Municipal al precio de 3 euros.
* Concierto de la Orquesta de Cámara Solistas de España, bajo la dirección de Plamen Djurov y con la

participación del pianista albaceteño Antonio Soria.
- Día 29, en el Auditorio Municipal, a las 20:30 horas. Organiza la SOCA.
* Piano a Cuatro Manos. Con la participación de Arold W. Collado y Alberto González Calderón.
- Día 31, a las 20:15 horas. Organiza Juventudes Musicales. Al precio de 5 euros.
* Música Folk. "Los Comuneros", a cargo de "Nuevo Mester de Juglaría".
- Día 1 de febrero. En el Teatro Circo, a las 21:00 horas. Organiza Cultural Albacete.

BIBLIOTUS

* Calendario de visitas del bibliobús para este mes:
- Día 24. Aguas Nuevas.
- Día 28. Villar de Chinchilla-Barrio Pedro Lamata.
- Día 29. Villalgordo del Júcar.
- Día 30. Residencia de mayores (Albacete).
- Día 31. Casas de Lázaro.

FILMOTECA

En el cine Capitol:
- Viernes 24. Una obra maestra de Tod Browning. "Garras humanas" (1927, Muda Sonorizada). Con Lon Chaney y Joan Crawford. Sesiones: 20,30 - 22,30 horas
- Sábado 25. El humor en estado puro: "Los hermanos Marx en el Oeste" (1940, En Castellano). Con Groucho, Chico, Harpo. Sesiones: 12,30 - 17,30 horas
- Martes 28. Ciclo Pioneros del Cine: Fritz Lang: "Metrópolis" (1927, Muda sonorizada). Con Alfred Abel, Brigitte Helm. Sesiones: 20,30 - 22,30 horas
- Jueves 30.- Programa Doble Euroclásicos: España años 30: "Las Hurdes". Dirigida por Luis Buñuel. "Sierra de Teruel". (1939). Dirigida por André Malraux. Sesiones: 20,30 - 22,30 horas

TEATRO CIRCO

* Programación del Teatro Circo para el mes de enero.
- Días 24 y 25. Teatro infantil. "El Jorobado de Notre Dame". A cargo de la Compañía Tespis Teatro. En el Teatro de la Paz. Entrada concertada para colegios. Organiza Caja Murcia.
- Día 25. Teatro. "Cabaret Caracol" con la Compañía "Lavi E Bel Teatro". A las 21:00 horas. Precios 20 y 15 euros.
- Día 31. Teatro. "Muerte accidental de un anarquista" de Darío Fo. A las 21:00 horas. Precios 20 y 15 euros.

JORNADAS DE PERIODISMO

* Organiza Cultural Albacete y Asociación de la Prensa.
- Día 29 de enero. "La comunicación en el siglo XXI". Interviene Vicente Verdú. A las 20:00 horas. Salón de actos de la Diputación. Entrada libre.
- Día 30 de enero. "La vida en el País Vasco". Interviene Carmen Gurruchaga. A las 20:00 horas. Salón de actos de la Diputación. Entrada libre.
- Día 4 de febrero. "La mujer y los medios", a cargo de Carmen Rigalt. A las 20:00 horas, en el salón de actos de la Diputación.
- Día 6 de febrero. Mesa redonda sobre "La Globalización y los Medios". Con Rafael Caldach, Federico Volpini y Eduardo Sotillos. A las 20:00 horas, en el salón de actos de la Diputación.

LOS MARTES EN EL MUSEO

* 28 enero.- El siglo XIII. Las catedrales de Burgos, León y Toledo.- Miguel Ángel Baldellou, Universidad Politécnica de Madrid.
* 4 febrero.- La arquitectura en los territorios de la corona de Aragón.- Pere Freixas i Camps, Museu d'Historia de la Ciutat de Girona.

MENU MEDIODIA
6,50 Eur Y
8,20 Eur

ROMPE CON TU RUTINA
Estamos en
CENTRO COMERCIAL ALBACENTER
TFNO: 967 24 65 12

Cantina Marlachi

MULTICINES ALBACENTER EQUIPADOS CON SISTEMAS DE SONIDO
DOLBY DIGITAL SURROUND-EX

65 Descuento jubilados de lunes a domingo / Descuento estudiantes / KANTINA PAPTUT / Reserva entradas. 24 64 90 / Mírcoles no festivos día del espectador / Parking Gratuito / SDDS Sony Dynamic Digital Sound / DOLBY DIGITAL

OSCURA SEDUCCIÓN

17'00, 18'55, 20'50, 22'45 (N.R.M. 13)

TRECE CAMPANADAS

Unica sesión: 17'30 Tarde (N.R.M. 13)

hable con ella

GANADORA DEL GLOBO DE ORO A LA MEJOR PELICULA

20'00, 22'30 (N.R.M. 13)

al Surde Granada

17'30, 20'00, 22'30 (N.R.M. 13)

NOCHES DE CINE

DE CINE PARA DOS
DOS BOCADILLOS (Salchicha, vegetal o serrano)
DOS BEBIDAS (Refresco pequeño, cerveza, agua)
UNA DE PATATAS
DOS ENTRADAS DE CINE
14,70 €.

DE CINE PARA UNO
UN BOCADILLO (Salchicha, vegetal o serrano)
UNA BEBIDA (Refresco pequeño, cerveza, agua)
UNA ENTRADA DE CINE
6,90 €.

Promoción válida de Lunes a viernes (salvo viésperas y festivos) a consumir en la Kantina del cine. No acumulable a otras ofertas o descuentos

the ring

17'30, 20'00, 22'30 (N.R.M. 18)

SEÑOR DE ANILLOS

18'00 y 22'00 (N.R.M. 13)

atrápame si puedes

17'00, 19'45, 22'30 (N.R.M. 13)

otra terapia peligrosa

20'50 y 22'45 (N.R.M. 13)

17'00 y 18'55 (N.R.M. 13)

Tef. RESERVAS
967-24 64 90
(de 17'30 a 21'30 h.)

Ya puedes comprar tus entradas en:
www.cinentradas.com

VIERNES, SABADO Y VISPERAS DE FESTIVOS, SESIONES DE MADRUGADA A LA 1'00

PRECIOS: LABORABLES; 4'20 €. REDUCIDO: 3'60 €. FESTIVOS Y VISPERAS: 5'00 €. MADRUGADAS: 3'60 €.

ALQUILER VEHICULOS



C/ Quiñones, 8 • 02006 Albacete
Tlf.: 967 511 715 • 967 611 356

FAX: 967 502 335 e-mail: bustosruiz@bustos-ruiz.com

www.bustos-ruiz.com



ALQUILER VEHICULOS



INDUSTRIALES - FRIGORIFICOS
TURISMOS - MINIBUS
4X4 - MONOVOLUMENES

ALTOZANO

Detenida una persona como cómplice por los disparos en la plaza Tomás Navarro Tomás

□ LT

Funcionarios de la Comisaría de Policía de Albacete procedieron a la detención de J.A.R.M., por un presunto delito contra la salud pública y complicidad en los sucesos ocurridos el pasado 17 de enero, con robo y lesiones por disparos de arma de fuego, en un domicilio de Plaza Tomás Navarro Tomás. Las otras dos personas responsables de los hechos están identificadas y continúan las gestiones policiales para su definitiva detención. Por otra parte, en Albacete fue detenido P.C.H., ciudadano francés, por hurto, resistencia, desobediencia y lesiones.

En Albacete, F.J.H.P. denunció el robo en un establecimiento comercial de telefonía móvil e informática de ocho teléfonos móviles, valorados en 1.862 euros. L.Z.R. denunció un robo en la nave industrial de una empresa constructora. Los autores se apoderaron de un ordenador, un escáner, ocho navajas de colección, seis teléfonos móviles y otros efectos, por un valor aproximado de 2.800 euros.

En Caudete, F.R.B.A. denunció un robo en la nave de su propiedad. Le sustrajeron un camión conteniendo diversas herramientas y otros efectos, que valora en 9.600 euros. Los daños ascienden a 1.700 euros. En Pozo Cañada, J.R.S. denunció un robo en restaurante; los autores forzaron una máquina recreativa, apoderándose de unos 1.500 euros.

Fallece un motociclista en un accidente de tráfico en El Jardín

□ LT

A las 12'35 horas de ayer, en el kilómetro 306 de la carretera N-322, término municipal de Alcaraz, a la altura de El Jardín, se produjo un accidente de tráfico, por salida de la vía de una motocicleta, cuyo conductor resultó muerto.



Tradicional cena de hermandad de APIMA.- La Asociación de Instaladores y Mantenedores de Albacete (APIMA) celebró su tradicional cena en conmemoración de su patrón San Eloy, con la asistencia de unos trescientos profesionales del sector, socios, socios protectores, almacenistas, instituciones, etc. En el transcurso de la cena se celebraron distintos actos entre los que destaca el homenaje a Patrocinio Villena, con motivo de su jubilación, como se muestra en la imagen.

Viene desarrollándose desde 1997

Chinchilla, en el proyecto 'municipio turístico sostenible'

□ LT

La Secretaría General de Turismo, en colaboración con la Comisión de Turismo de la Federación Española de Municipio y Provincias, ha puesto en marcha una nueva fase del proyecto "municipio turístico sostenible" en la que participará Chinchilla de Montearagón.

Se trata de un proyecto que viene desarrollándose desde el año 1997 y que consiste en la implantación de un sistema de gestión medioambiental en los ayuntamientos conforme al reglamento (CE) nº 761/2001 de gestión y auditoría medioambientales (EMAS).

PARTICIPANTES

En sus dos primeras fases el proyecto se denominó "Municipio verde" y participaron en él dieciséis municipios de forma experimental. Actualmente se inicia la tercera y más ambiciosa etapa del proyecto y se pretende ampliar a 200 entidades



Chinchilla.

locales españolas, aunque de momento se ha realizado una primera selección de 76 entidades entre las que se encuentra Chinchilla.

A partir de ahora se empezará a trabajar en la realización de un diagnóstico medioambiental en Chinchilla y en base a los resultados que se obtengan, elaborar y poner en marcha una política, objetivos y pro-

grama de gestión medioambiental, conforme al reglamento EMAS.

Para poder llevar a cabo el proyecto, el Ayuntamiento de Chinchilla ha designado un responsable técnico y cuenta con la asistencia técnica que ofrece el proyecto 'municipio turístico sostenible'.

DISTINTIVO

Una vez haya sido verificado el sistema de gestión medioambiental Chinchilla tendrá la posibilidad de obtener la "Declaración de participación" en el sistema comunitario EMAS, lo que le permitirá ser reconocida por parte de todos los países de la Unión Europea con un distintivo de calidad medioambiental.

Con la participación en este proyecto se pretende que Chinchilla aumente su competitividad turística al mismo tiempo que mejore su gestión medioambiental, con el fin de contribuir y seguir avanzando hacia un desarrollo del turismo.

Chiribitas

▮ Parece que empieza a imponerse una cierta cordura en el tema del abastecimiento de agua a Albacete: el Ministerio se aviene a negociar con el Ayuntamiento, aunque eso sí, sigue pensando que la ósmosis es innecesaria.

▮ Lo importante es negociar sobre datos objetivos... y que, una vez se alcance un acuerdo, podamos dejar de soporiar cuanto antes lo que ahora cae por nuestros grifos.

▮ Y es que ya se sabe que, a veces, lo mejor es enemigo de lo bueno. Aunque sea provisionalmente, claro.

▮ La Filmoteca de Albacete, con sede en el Capitol, ha "actualizado" sus precios, según nos comentan en una nota de prensa.

▮ A la "actualización" le suele pasar lo que al redondeo: que siempre es hacia arriba. Así, ver cine en el Capitol cuesta ahora dos euros, y 1,5 euros para las entradas reducida y matinal.

▮ Menos mal que los "viciosos" del séptimo arte pueden sacarse un abono para veinte sesiones en la sala del Altozano por sólo 20 euros.

▮ Por una vez, y sin que sirva de precedente, el PP municipal va a presentar una moción coherente y plausible.

▮ El concejal Lorenzo Boira presentó ayer una propuesta para que se cree en nuestra ciudad la unidad oncológica infantil. La mejor asistencia sanitaria debe empezar por los más débiles y vulnerables, y éstos son sin duda los más pequeños.



Boira acertó.