

La Tribuna

de Albacete

DIRECTOR
DIMAS CUEVAS CUERDA

EDITA
PUBLICACIONES DE
ALBACETE, S.A.
(PUBALSA)

DIARIO INDEPENDIENTE

Viernes, 17
Enero de 2003
AÑO XX ■ NUM. 6.550

0'90 €

Además de contribuir con una ayuda de 3.000 euros

La Diputación acuerda sumarse a 'Nunca Más'

El Pleno de la Diputación de Albacete, con los votos a favor de IU y el Grupo PSOE-Progresistas, acordó ayer que la institución se incorpore a la Plataforma Nunca Más y al mismo tiempo colaborar económicamente con una ayuda de 3.000 euros.

Este acuerdo se adoptó durante el debate de la moción presentada por IU sobre el caso del Prestige, en la que también se incluía

solicitar la creación de una Comisión de Investigación para depurar responsabilidades políticas. Por su parte, el PP expresó su convencimiento de que la estrategia del PSOE e IU en el tema del Prestige es errónea, defendiendo cómo ha actuado el Gobierno central desde el momento del hundimiento del Prestige.

(Pág. 7)



Xosé Cuiña.

EFE

Cesa el número dos de la Xunta y 'delfín' de Manuel Fraga, Xosé Cuiña

El consejero de Política Territorial, Xosé Cuiña, presentó ayer su dimisión al presidente de la Xunta de Galicia, Manuel Fraga, informaron a Efe fuentes de este departamento.

Cuiña, consejero de la Xunta desde 1990, presentó la dimisión tras conocerse que empresas de su familia han vendido material que posteriormente se utilizó en las labores de limpieza del fuel vertido por el petrolero "Prestige".

La dimisión se produce días antes de que el presidente de la Xunta aborde la remodelación del Gobierno, a causa de la salida de dos de las conselleiras, Manuela López Besteiro y Corina Porro, que serán candidatas a las alcaldías de Lugo y Vigo.

(Pág. 37)



El magistrado juez Baltasar Garzón participó ayer en una conferencia en Albacete.

J.M.

"Lección" de Garzón en Albacete sobre terrorismo

El magistrado juez de la Audiencia Nacional Baltasar Garzón aseguró ayer en el Paraninfo universitario de Albacete que el endurecimiento de las penas no va a acabar con los delitos graves, "sino que ésta es una medida más", por lo que abogó por tomar otras medidas "dado que el tema es mucho más complejo".

Asimismo, Garzón hizo un balance de la cooperación internacional en materia de terrorismo señalando que la misma se ha agilizado y

ampliado a raíz del atentado a las torres gemelas el 11 de septiembre de 2001, al tiempo que "ha permitido que muchos países de la UE actualicen sus normas a este respecto".

No obstante, el magistrado juez de la Audiencia Nacional recordó que todavía no existe un convenio internacional sobre terrorismo que permita unificar criterios entre los países.

Baltasar Garzón también aclaró que las organizaciones criminales y terroristas en refe-

rencia a ETA "no son simples mecanismos de muerte o extorsión, sino algo más complejo y por tanto hay que analizarlas en toda su extensión para combatirlos eficazmente".

Sobre las diligencias jurídicas abiertas a la Plataforma "Nunca Más", Garzón abogó porque cualquier acción que tenga un contenido delictivo se investigue, al tiempo que elogió el espectáculo solidario que está protagonizando la sociedad española.

(Pág. 5)

ASI considera la consulta sobre el catálogo de puestos de trabajo como propaganda electoral

(Pág. 6)

Aprobado el Presupuesto Municipal de Villarrobledo con más de 20 millones de euros

(Pág. 19)

OFERTAS FIN DE SEMANA Especial Hostelería

Conaco COMPAÑIA NACIONAL DE COMERCIO, S.A. De profesional a profesional

Aceite COOSUR de oliva, 0,4° ó 1°. 1 litro 2,08 Cerveza CRUZCAMPO Lata 0,29	SOLO CASH LOS LLANOS SALCHICHA Blanca fresca El kilo. 3,73	CABEZAS de Cochinillo La unidad 1,20
CASH LONJA MUNICIPAL Ctra. Murcia, s/n. Tfno 967 22 20 08 HORARIO Lunes a Viernes 5,30 a 12 h. ALBACETE	CASH HELLIN Ctra. Ntra. Sra. Lourdes, 5. Tfno 967 30 05 18 HORARIO Lunes a Viernes 8,30 a 13 h. 16,30 a 20,30 h. Sábados 8,30 a 14 h. HELLIN	CASH LOS LLANOS Polígono Campollano s/ C-20. Tfno 967 21 36 62 HORARIO Lunes a Viernes 8,30 a 20 h. Sábados 8,30 a 14 h. ALBACETE

Farmacias



ALBACETE

PARA HOY: De 9,30 de la mañana a 9,30 de la noche:
RODRIGUEZ SANCHEZ, M^a ANTONIA, Iris, 48; FARMACIA
PARQUE SUR, San Felipe Neri, s/n y F. LOZANO, Tesifonte Gallego, 13

De 9,30 de la noche en adelante:

RODRIGUEZ SANCHEZ, M^a ANTONIA, Iris, 48;
FARMACIA PARQUE SUR, San Felipe Neri, s/n

PARA MAÑANA: De 9,30 de la mañana a 9,30 de la noche:
FERNANDEZ JIMENEZ, Avda. de España, 8; MANSILLA DELICADO,
Paseo de la Libertad, 11 y GIMENEZ BENITEZ, EDUARDO,
Capitán Cortés, 23

De 9,30 de la noche en adelante:

FERNANDEZ JIMENEZ, Avda. de España, 8;
MANSILLA DELICADO, Paseo de la Libertad, 11

VILLARROBLEDO

PARA HOY: MORENO GOMEZ, Estación, 10
PARA MAÑANA: MARTINEZ PAÑOS, Pedro Muñoz, 41

HELLIN

PARA HOY: ALARCON GONZALEZ, Gran Vía 10
PARA MAÑANA: LOPEZ, Avda. Melchor de Macanaz, 46

TOBARRA

PARA HOY: SIDERA BLANCO, Avda. de la Constitución, 2
PARA MAÑANA: TOBOSO PICAZO, Avda. Juan Carlos I, 25

LA RODA

PARA HOY: TALAVERA VIÑAS, Plaza Mayor, 5
PARA MAÑANA: LARA MOYA, Peñicas, 13

ALMANSA

PARA HOY: CANTOS RUESCAS, Plaza Constitución, 2
PARA MAÑANA: SANCHEZ FERRERO, Mendizábal, 1

El Tiempo

Elaborado el jueves, 16 enero 2003 Valido para el viernes, 17 enero 2003 de 0 a 24 horas

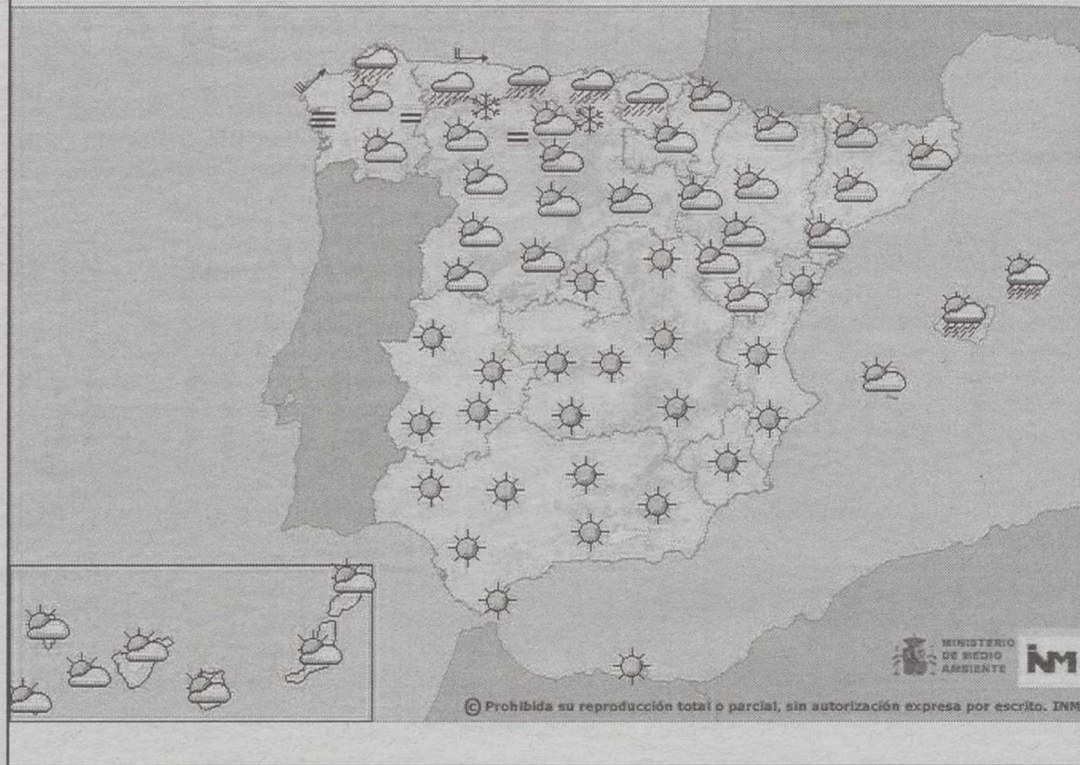

Cielos poco nubosos

Según los datos facilitados por el Instituto Nacional de Meteorología, la temperatura máxima prevista para hoy será de 9 grados y la mínima de -5 grados bajo cero. Los cielos estarán poco nubosos o despejados. Heladas moderadas débiles. Los vientos serán de componente oeste, flojos con intervalos de moderados. Las temperaturas se mantendrán sin cambios o en ligero ascenso.

Teléfonos de interés

ALBACETE

Parque de Bomberos.....	59 61 08
Policía Nacional.....	55 08 00
Policía Municipal.....	59 61 26
Guardia Civil.....	22 11 00-21 86 61
Guardia Civil de Tráfico.....	21 03 84
Teléfono Emergencias.....	061
Urgencias.....	59 71 37
Hospital General.....	59 71 00
Alcohólicos Anónimos.....	50 03 12
Jugadores Anónimos.....	636 66 26 39
Estación de Ferrocarril.....	902 24 02 02
Teléfonos.....	22 20 00
O. Reclamación Precios.....	59 61 11
Protección Civil.....	59 98 00-59 88 01
Tele Ruta (Madrid).....	900 12 35 05
Teléfono de la Esperanza.....	52 34 34
Defensora del Pueblo de Castilla-La Mancha.....	967 50 10 00
Teléfono de atención a la Mujer Maltratada.....	51 16 00
Teléfono del Mayor.....	24 04 15
Emergencia de Gas Castilla-La Mancha.....	900 750 750
Servicio de Aguas.....	19 01 01
Urgencias de Aguas.....	619 30 00 57

Radio Taxi.....52 20 02

LA RODA

Policía Local.....	44 40 92
Guardia Civil.....	44 13 05
Ambulatorio.....	44 20 41
Cruz Roja.....	44 05 64

HELLIN

Comisaría de Policía.....	30 15 16
Servicio Urgencias S.S.....	30 03 63
Policía Local.....	30 00 00
Bomberos.....	30 00 80
Cruz Roja.....	30 08 00

ALMANSA

Parada de Taxis.....	34 10 80
Bomberos.....	34 00 80
Hospital Ntra. Sra. Belén.....	34 19 80
Policía Local.....	31 04 65
Guardia Civil.....	34 00 96
Cruz Roja.....	34 11 90
Casa de Socorro.....	34 19 80

VILLARROBLEDO

Policía Local.....	14 04 00
Centro de Salud.....	14 36 11
Guardia Civil.....	14 36 51
Bomberos.....	13 80 27
Bomberos.....	14 00 80

C/ Concepción 11, 2º A
02002 Albacete
Tel. 967 24 79 33
Coleg. nº 145



Clínica Dental Asis Ofrece los mejores
Servicios Odontológicos:

- Empaste Simple.....24 €
- Empaste Compuesto.....34 €

PRIMERA VISITA
GRATUITA

LA TRIBUNA no se hace responsable de cualquier error en la publicación de números ganadores de las diversas loterías y juegos de azar. Sólo las listas oficiales correspondientes dan fe del derecho a premio.

Loterías

Once

Día	Número	Serie
Lunes, 13	27813	022
Martes, 14	02072	006
Miércoles, 15	11739	028
Jueves, 16	39586	019
Viernes, 10	93907	046
Domingo, 12	36288	045

Primitiva

Jueves, día 16	
12 - 14 - 15 - 16 - 25 - 26	
Comple. 36	Rein. 7
Sábado, día 11	
3 - 15 - 16 - 26 - 44 - 45	
Comple. 22	Rein. 9

El Gordo

Domingo, día 12	
8 - 9 - 16	
18 - 29 - 34	
Comple. 24	Rein. 9

Bonoloto

Lunes, día 13	
12 - 24 - 32 - 36 - 40 - 41	
Comple. 13	Rein. 6
Martes, día 14	
6 - 9 - 15 - 16 - 27 - 34	
Comple. 11	Rein. 2

Miércoles, día 15	
6 - 16 - 28 - 35 - 38 - 48	
Comple. 41	Rein. 7
Viernes, día 10	
8 - 23 - 24 - 37 - 38 - 45	
Comple. 21	Rein. 3

Santoral

Santos Antonio Abad, Julián Sabas y Diodoro; santas Rosalina y Leonila.
Días transcurridos: 16
Días hasta finalizar el año: 349

EL SOL Y LA LUNA

El Sol sale mañana a las 07,35 y se pone a las 17,15 (H.S.).
La Luna sale mañana a las 16,11 y se pone a las 07,01 (H.S.).

GASOLEO S de HIJOS de JULIO MONTOYA



VENTA DE:

GASOLEO A PARA AUTOMOCION GASOLEO B PARA USO AGRICOLA GASOLEO C PARA CALEFACCION E INDUSTRIA

Central ALBACETE
C/ CASAS IBAÑEZ, S/N
(Junto vías Renfe)
Tel. 967 21 24 20
Fax 967 52 05 94

Delegación ALMANSA
Pol. Ind. El Murgón 2ª Fase
Parcela 8
Tel. 967 31 05 79
Fax 967 31 04 84

Delegación Cuenca
MOTILLA
Fray Luis de León, 11 Bajo
Tel 969 33 23 90
Fax 969 33 50 51

e-mail: hmontoya@hmontoya.com

PUNTO DE VISTA

El tiempo perdido



EDUARDO CANTOS

El silencio que hay alrededor de la candidata del Partido Popular a la alcaldía de Albacete, cuando a penas faltan cinco meses para las elecciones municipales, es tan clamoroso que de alguna forma llama la atención.

Rosario Casado no se puede permitir semejante despilfarro de tiempo. Y más, cuando su principal rival, Manuel Pérez Castell, utiliza todo el arsenal informativo que tiene acumulado en el tiempo que está ejerciendo la alcaldía, para conseguirle a la candidata una ventaja que le va a ser muy difícil reducir.

El problema no se lo achaco a Rosario. Ella, aunque lógicamente tiene criterio para configurar su programa electoral, está a expensas de las actuaciones que le prepare su equipo. Que hasta la fecha está muy modorro y falto de iniciativa, no sabemos por qué.

La aportación personal de un candidato a una campaña electoral es muy importante. Pero aun siéndolo, si no está apoyada adecuadamente por una estrategia de equipo, no servirá para nada.

A Rosario Casado se le va el tiempo. Yo no sé si ella es consciente de eso. Pero de cualquier forma, lo que sí debe saber, es que alguien tiene la culpa de que a estas alturas, su nombre no sea conocido en Albacete como debe ser conocido de acuerdo con las circunstancias electorales que directamente le afectan. Lo cierto y fijo es, que los partidos políticos tienen mucha responsabilidad en eso de lanzar al ruedo electoral a sus candidatos, pues como anteriormente decimos, empezando por la designación, y siguiendo por la forma de prepararles el terreno que tienen que pisar para hacer la campaña, todo depende de la estrategia que emplee para colocar como ganador o como ganadora, a su candidato a su candidata.

Y si a las pruebas nos hemos de remitir, en esto el PP de Albacete siempre fue lento.

En fin; con tales reflexiones lo que quiero es que, si es posible, el equipo que tiene a su cargo popularizar el nombre de Rosario Casado se despierte, y se ponga en marcha para ver si puede recuperar algo del tiempo que ya tienen perdido. Y que la comparecencia que tuvo ante los medios de comunicación el otro día, sea un punto de partida para acciones futuras.

EDITORIAL

Nada gratificante

Asistimos a veces a puestas en escena de nuestros representantes políticos nada edificantes. Cuando de las encuestas que se realizan entre los ciudadanos una de las pocas cosas claras que se evidencia es la falta de credibilidad de la clase política, será por algo. Y lo que está ocurriendo con el accidente del Talgo en Tobarra donde murieron dos mujeres es sencillamente lamentable.

Es igual quién tirara la primera piedra demagógica, porque lo que está claro es que dos no discuten si uno no quiere. Si desafortunadas fueron las declaraciones del dirigente socialista Jordi Sevilla culpando al Gobierno del accidente por la falta de inversiones en la línea férrea -algo totalmente falso-, no lo fueron menos las realizadas por el presidente del ejecutivo nacional, José María Aznar, que para responder a Sevilla aseguró que el descarrilamiento del Talgo se había producido 'por la acción de unos gamberros'.

Ni lo uno, ni lo otro, de momento. Porque sí que se han realizado inversiones, importantes inversiones, en esa línea férrea... y porque de momento la investigación que está realizando el juzgado de Hellín no descarta ninguna causa y nada se ha dicho por ahora de sabotajes o gamberradas. Hay que dejar, pues, trabajar a los expertos y a los investigadores, que serán los que definitivamente digan las causas exactas del trágico accidente.

El "efecto Prestige" parece que ha descolocado a los dos principales partidos políticos nacionales. El PP no supo reaccionar a tiempo y con efectividad ante la tragedia del petrolero, y los socialistas intentaron aprovechar el fallo del ejecutivo para buscar rentabilidad política. Y lo que estaba en juego en ese momento, como lo sigue estando ahora, era el futuro de una población, de un sector, que puede acabar en la ruina. Tuvo que ser la sociedad la que diera toda una lección de solidaridad tanto a populares como a socialistas, una lección que deberían haber aprendido los principales dirigentes políticos pero que parece que no es así.

Intentar buscar rentabilidad partidista a este tipo de desgracias es algo más que censurable.

FIRMA INVITADA

El maestro Requena en Kreisler



ISABEL MONTEJANO

Volvió donde solía el maestro Requena y como hace años. En la tarde/noche de hoy 17 de enero de 2003, la prestigiosa Galería de Arte Kreisler recorrerá en sus salas la luminosidad de una pintura que enhebrando geografías de caminos, auroras, montes, valles, perfiles de ciudades y pueblos, y rumor romancero de ríos y mares, junto al estremecimiento emocionado de La Mancha que jamás olvidó su corazón, ha creado para

llevarnos a la solemne quietud de sus ensueños. Torna el caudetano Rafael Requena que marchó a Madrid a conquistar el Arte", y es como si sus pinceles se convirtiesen en mágicos destellos de luz y color, para dibujarnos los paisajes del alma.. Color, Luz y Poesía no terminan nunca. Abre el Catálogo un paisaje de Castilla-La Mancha y un poema de su nieta Ana: "Son miradas disueltas en el agua: -/ El silencio del color, abruma la piel / y la realidad y el sueño empiezan..." y de los hijos, Maite, ("Amanece, la luz se enreda entre las nubes...") Rafael, ("Penetrar con alma de agua/ en la luz y ser ya luz...") y María José, desvelado éste en la dulce memoria. Y la sensibilidad de la esposa, Fina Burgos, en todo. Acunan las acuarelas palabras ciertas del paisaje siempre en vigilia de amistad; Fernando Caro, Frutos Soriano, Acindino Millán, Angel Javier Aguilar Bañón. Son gratitud a su bomhomía de dar la serena belleza de las cosas.

Homenaje de poetas para un hombre que, pintando, también hizo Poesía. Está de nuevo en Kreisler el maestro Requena (Caudete, 18 de junio de 1932) y quiere en esta singladura darnos un tanto de lo vivido en París, Salzburgo, Venecia, Amsterdam, la emoción de la España que ama, San Juan de

Luz, Llansá, Bermeo, Valle de Armanyona, Hita, Salinas de Torrevieja... Y aún se vuelve Rafael, con los ojos limpios a mirar y que miremos en su Mancha nuestra Mancha, por Toledo desde los Cigarrales, Jadraque de la portada, camino a Sigüenza, las anchas Tierras de Castilla por la pide Soriano "una nevada tuya/ o un atardecer en La Mancha/ y ser desde allí, luz que brilla para todos".

Cuando días atrás hablabas un poquito de la exposición, se te iba la emoción a los ojos. Compartimos recuerdos del Albacete al que llegabas desde Caudete con tus sueños de muchacho que pronto cabalgó las ilusiones de una vocación, la Pintura, por la que en entrega absoluta, mucho tesón y el trabajo bien hecho, llegarías al Lugar de los grandes. Hoy dejaste caer en el regazo caliente de las manos de Fina, todo amor y fidelidad, la luz amanecida de tus sueños que no acabarán jamás para ti ni para nadie, porque vamos a seguir esperando todos los años tu regreso a Kreisler, habitando la luz mágica de tus pinceles. Como hace ya que somos amigos y entenderás, te lo voy a contar, Rafael.

Me emocionó saber que Ana, tu nieta mayor, se está haciendo Periodista y, como ella misma me dijo, ama también la Poesía. Hablamos mucho tiempo de ti y sé que un día, a escribirá "en los papeles del abuelo Rafael". Para despedirme de vosotros en esta gran exposición de Kreisler vuelvo a releer su poema: "...La belleza se detiene sólo para que tú, la toques, / la luz vuela para aparecer en tus nubes, / no existe un lugar que no desee tu tormenta/ ni un campo que no luche por tus amapolas. / Todos somos capaces de olvidar el tiempo/ para sentir a través de papeles empapados/ y caminar en calma la senda de Mundo/ si tú nos guías"...Y seguimos agarrados a tus manos, Rafael Requena Requena, amigo, hermano, maestro, para eso, para que tú nos guíes.

TELA MARINERA

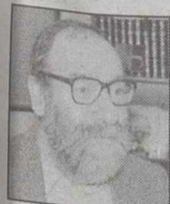

VALERIANO BELMONTE



EL APOCA

Gualda

RAMON BELLO SERRANO



Doña Rosario Gualda pretende confirmar, al menos, los resultados electorales de antaño, cuando los concejales de Izquierda Unida, en el instante de mayor coherencia de Julio Anguita, procurando políticas contrarias a la corrupción, ganaron muchas simpatías, como actas de concejal, en Albacete. A la actitud intransigente de Anguita la denominaron los socialistas "la pinza", cuando en realidad era el patriotismo republicano del que más tarde habló Rodríguez Zapatero, que llamó constitucional. En mis fatigosos tiempos de radio recuerdo haber luchado, junto a Natividad Gómez Redondo, como a los concejales de Izquierda Unida, contra otras corrupciones más de casa, y siempre me pareció Gualda de un armarse ideológico más severo que José Benito y Elías. Ha pasado mucho tiempo -sólo que el tiempo no pasa jamás por Fuensalida- y al señor Anguita lo ha turnado Llamazares, con el apoyo de Madrazo, y lo que parecía un retroceso amplísimo de Izquierda Unida ha con-

cluido, si las encuestas son fiables (sólo que nunca lo son, excepto para Fuensalida) en una cota digna, quizá pierdan comba, pero doña Rosario renovará el acta, claro. La historia de Izquierda Unida es curiosa (la del PCE ya la contó Gregorio Morán en un libro largo y apasionante) y la inicia un tipo honesto que, concluido el trámite, marchó a la mina, Gerardo Iglesias. Iglesias, anticipándose al desplome de los partidos comunistas, se propuso ensanchar la base de la coalición, integró a los socialistas de Puerta, miró a los verdes y antes que Pep Borrell reconociera al cristianismo de base (sólo que en Fuensalida había sido reconocido en todo tiempo y momento) lo intentó todo, sufrió la descalificación de ese fenómeno del balompié llamado José Luis Corcuera y el desdén de Felipe González, del que hay que recordar (y yo siempre lo haré con admiración) que por entonces sólo él era una monarquía. Harto de la lucha, yo creo que muy interna, entre la política pragmática, de salvación por la salud pública o, meramente, republicana y la política más ortodoxa y juliana, Anguita se marchó a casa. Tuvo su oportunidad Francisco Frutos que maridó con Joaquín

Almunia, en un frentismo en el que nadie creía, ni Almunia ni Frutos, y fue conocer los resultados electorales y don Francisco, con perderes malos, atisbó que su liderazgo era finito. En el ínterin ocurrió algo paradójico (sólo que la política es siempre paradójica, excepto allá donde permanece inmutable, en Fuensalida) y era que el reforzamiento de la ortodoxia -el PCE- lo era no sólo por sobrevivencia, también implicaba abandonar la política de ensanchamiento primigenia de Iglesias. Con un enrocado debilitado Frutos se armó la batalla y nació Llamazares a la plaza, compleja y poliédrica, de Carrera de San Jerónimo. Mi credo es que resultó y resulta bastante censurable, pues a su rigor ideológico no supo como Anguita, insuflarle política republicana constitucional. Es verdad que la gestión municipal es muy distante a la nacional, como que la señora Gualda es de una consistencia ideológica de representación escasa en la Cámara Baja, pero firmeza (virtud política que nada sabe de la debilidad, gravamen extremo) no le falta y bueno sería asentar el arco de la representación vecinal -y asegurarlo. Para la próxima legislatura.

Cartas

La Música

Y no tenía dinero para comprarse una pequeña flauta y un sombrero nuevo. Todo aquello sólo era la gran ilusión de su vida, ir por los senderos dando grandes saltos al compás de su flauta e irla soplando, dando melodías y ahuyentar los sapos que siempre veía. El era un ingenuo y un gran soñador, dos grandes tesoros para su jubón. Pisar los caminos, subir las montañas y tocar por los techos de aquellos idílicos paisajes de cuentos.

Cogió una gran caña y con un hilo fino cortóle agujeros, para que sonara con pequeños ecos que no hicieran ruido, y con ramas muy finas tejió un gran sombrero, que le daba sombra y evitaba el fuego.

Tocó en un gran lago, en un barrizal, en un río largo y en un gran erial.

El Sol se reía, la luna cantaba, la fuente saltaba y el viento soplaba ayudando al eco a expandir la flauta. Su sueño pequeño comenzó aquel día que cortó su caña con gran maestría.

Aplaudió un conejo, saltó una gallina, bailaba un caimán, y hasta el cocodrilo aprendió a bailar.

La música es un dulce cal-

mante para todo aquel que no escucha a nadie. La música es un gran detonante para hacer crecer trigos bien gigantes. La música es un duende divino que divierte a todos, grandes y chiquillos.

Y tuvo su flauta y su gran sombrero y pasó a los libros de música. Bueno, él sólo tenía en su jubón un sueño rosado y mucho tesón.

No tocó la flauta por casualidad, llegó a ser gran músico de tanto soplar.

Isabel Cuesta Montoro

Nuestro anciano padre: El parque de Abelardo Sánchez

Nuestro padre es muy anciano y desde hace mucho tiempo necesitaba una revisión general, por fin se decide, casi obligado por sus hijos y sus muchos achaques.

Tras muchas consultas a cirujanos, terapeutas y estilistas, se deciden a efectuar la garan metamorfosis. El capullo se sella durante unos meses y todos estamos pendientes tras las puertas de hierro para contemplar el alumbramiento de la criatura. Por fin y tras largos meses de gestación e incertidumbre, se abren las puertas con muchísima expectación y

vemos a la criatura, "sorpresa" nos llevamos una desagradable y terrible desilusión, no es una bonita y estilizada mariposa, la metamorfosis no se ha realizado bien y lo que contemplamos es la misma oruga hermosa pero fea y desgarrada que era hace unos meses atrás.

La situación y extensión del parque son excepcionales, el paseo central es hermoso y la bóveda de plátanos grandiosa, el paseo lateral izquierdo parecido. Estos paseos había que haberlos suplementado con unos jardines amplios y bonitos para quitarles su monotonía.

De la polémica tala de árboles, de acuerdo, si se han talado los estrictamente necesarios para evitar peligros y los que por su proximidad y espesor no dejaran entrar la luz suficiente para el desarrollo de las demás especies. La iluminación bien, si la comparamos con la que "no teníamos antes", las farolas, muy vulgares.

De la aula de la naturaleza sin comentarios, está cerrada a cal y canto, a los servicios un aprobado y del drenaje y riego esperemos que llueva de verdad y vengan los calores para hacer una valoración.

Esperábamos que instalaran varias fuentes pero no lo han debido hacer para continuar en el libro de los Guinness, y con en el rumor del agua de tantas fuentes no podíamos mantener una conversación nos han qui-

tado una fuente.

Creíamos que nos iban a devolver la casita y el estanque de los patos que se nos robó cuando se construyó el museo, ese museo que por fuera se parece a un "Bunker" y que al entorno del parque le sienta como dos pistolas al Santo Padre, pero para compensar ésta pérdida nos han regalado una "armónica, bonita y artística" casita para patos. (Pata a Pato: yo en esa cosa tan fea no entro).

El templete de la vergüenza, cuando visitaba el parque acompañado por amigos de otras ciudades nunca me acercaba al templete, en una de estas visitas me comentaron el estado tan lamentable y de desidia en que se encontraba, no pude defenderme, lo han pintado y cambiado algunas bombillas, yo me pregunto si no era ya el momento de meterle la excavadora y construir uno con buena visibilidad, mejor audición y más agradado.

Al parque no le han quitado la hermosura porque es innato en él, pero tampoco le han dado la belleza que le hace falta desde antaño, esta belleza, armonía y buen gusto que tiene el jardín de la plaza del Altozano y que no se consigue plantando miles de plantas que hay que resembrar varias veces cada temporada, sin orden ni estética y de lo menos agradado que hay en jardinería.

Este parque es primo hermano de esa cosa que llaman parque periurbano de la Puja.

"Conclusión", la restauración del parque salvo los puntos que he citado lo comparto con una mujer hermosa pero fea y que se somete a sesión de maquillaje y al siguiente al lavarse la cara, sí, con jabón muy caro y mirarse al espejo, comprueba horrida que sigue igual de fea que antes de hacerle la sesión de maquillaje.

Primitivo Navarro Navarro

A nuestros comunicantes

Es condición indispensable para la publicación de cartas o colaboraciones en estas páginas de opinión que vayan firmadas acompañadas de una fotocopia del DNI del remitente y que no excedan de 6 líneas mecanografiadas. No se publicarán cartas con iniciales ni seudónimos.

En ningún caso se admiten originales fotocopiados y LA TRIBUNA se reserva el derecho de extractarlas o resumirlas sin obligación de mantener correspondencia sobre ellas ni devolverlas.

La Tribuna de Albacete

www.latribunadealbacete.es

Año XX Depósito Legal: AB-752-1984

EDITA: PUBALSA

(Publicaciones de Albacete, S.A.)

Directora de publicidad

Maribel López-Vera Chapín

Redacción, administración, suscripción y publicidad:

Paseo de la Cuba, 14. (Apartado 369)

Teléfono: 967 19 10 00.

Fax administración: 967 24 03 86.

Fax redacción: 967 21 12 75.

Email: redaccion@latribunadealbacete.es

Director

Dimas Cuevas Cuerda

Subdirector

Carlos Zuloaga López

Redactor Jefe

Adolfo Giménez Martínez-Falero

Redacción:

Antonio Córdoba, Julia Núñez-Polo, Virgilio Molina, Antonio Díaz, Juan Carrizo, Esther Pérez, Teresa Roldán, Ibernalo Mendivil, Pedro J. García, Cristóbal Guzmán, Irene Soriano. Redactor gráfico: Jesús Moreno.

Delegaciones:

HELLIN:

DELEGADO: Angel Romero García.

Tlf: 967 54 32 22

ALMANSA:

DELEGADO: Luis Bonete Piqueras.

Tlf: 967 31 80 37

VILLARROBLEDO:

CORRESPONSAL: Teresa Jiménez Parra

Tlf: 967 13 80 70

Talleres:

Jefe de Talleres

Antonio Lajara Caballero

Planta de impresión: Polígono Campollano. C/D, Nº 1. Teléfonos: 967 21 30 92

Exclusiva de publicidad nacional:

NOVOMEDIA, S.A.

Presidente: José Manuel Rodrigo

Director general: Eliseo Soria

Madrid: José Manuel Calvo. Pº de la Castellana, 66 - 4º. Telf. 91 337 38 91. Fax: 91 337 31 77

Barcelona: Ramón Domínguez.

Avda. Diagonal, 640, edificio 3-4ª planta. Telf: 93 227 67 11. Fax: 93 227 67 62.

Valencia: José Vicente Sánchez Beato. Embajador Vich, 3. Telf: 96 351 77 76. Fax: 96 351 81 01

Sevilla: Manel Blázquez. Avda. República Argentina, 25, 9º B. Telf.: 95 449 14 40. Fax: 95 427 25 01

Según el juez Baltasar Garzón, que participó en Albacete en una conferencia

“La cooperación internacional en terrorismo se ha agilizado tras el 11-S”

El juez de la Audiencia Nacional Baltasar Garzón, aseguró ayer en Albacete que el endurecimiento de las penas no va a acabar con los delitos graves, “sino que ésta es una medida más”, por lo que abogó por tomar otras medidas “dado que el tema es mucho más complejo”. Asimismo, manifestó que la cooperación internacional en materia de terrorismo se ha agilizado y ampliado a raíz de los atentados del 11 de septiembre, aunque recordó que todavía no existe un convenio internacional sobre terrorismo.

□ T.R.

Invitado por la Unión Provincial del sindicato Comisiones Obreras, el magistrado juez de la Audiencia Nacional Baltasar Garzón, se desplazó ayer hasta Albacete para participar en una conferencia-coloquio sobre “Cooperación internacional en materia de terrorismo” en el Paraninfo.

Previamente a la conferencia y preguntado por los periodistas sobre la propuesta del Gobierno para el endurecimiento de las penas, Garzón aseguró que si bien no le gustaba hablar de las cosas que no conocía en profundidad, no obstante con carácter general su opinión era que “no sólo está la cuestión en endurecer las penas para luchar contra la delincuencia, es un elemento más que hay que tener en cuenta, e históricamente esas penas se han ido adecuando a las circunstancias actuales en las que se decide esa medida”.

Sin embargo, señaló que “el tema es mucho más complejo, porque no solamente aumentando las penas ni se va a acabar con los delitos graves, ni es la única medida que hay que tomar, son medidas en el orden procesal, sustantivo, social y en el del compromiso político y legislativo. Es todo un conjunto”.

Por ello, el magistrado juez de la Audiencia Nacional precisó que “aisladamente considerado puede que parezca que hay algunas conductas que se castigan muy gravemente, como hay otras que se presentan como tales cuando ya estaban recogidas anteriormente”.

En este sentido, se mostró partidario de esperar a que esta propuesta de endurecimiento de las penas tenga una plasmación definitiva en un texto legal y a partir de ese



El magistrado juez Baltasar Garzón abogó ayer por la necesidad de que exista un convenio internacional sobre terrorismo. J.M.

momento analizarlo y comentarlo.

Asimismo y relacionado con el título de su conferencia, Garzón hizo un balance de la cooperación internacional en

la actualidad tomando como referencia la fecha del 11 de septiembre de 2001, para afirmar que “hay un antes y un después a esa fecha en concreto para la cooperación jurídi-

co-internacional, tanto la judicial como la policial, y sobre todo, en lo que a España se refiere con el terrorismo de ETA”.

“MAS SENSIBILIZACIÓN”

En este sentido, señaló que “si bien es cierto que esa cooperación existía antes, a raíz de los atentados del 11 de septiembre ha habido una sensibilización mayor, quizás también un conocimiento más elevado de lo que es ETA en países que o bien no se interesaban o entendían que no les afectaba, porque era un fenómeno local, y bien porque han sufrido los ataques terroristas como Estados Unidos o porque como en el caso de Bélgica o Portugal u otros países en la Unión Europea han comprobado que el terrorismo lo mismo puede afectar en un punto que en otro, esa cooperación se ha agilizado y ampliado”.

También en el ámbito de los acuerdos y convenios internacionales señaló que “es cierto que ha influido en que los países dentro de la UE actualicen las normas que previamente estaban bastantes paralizadas”. De cualquier forma, Balta-

sar Garzón aseguró que “todavía no existe un convenio internacional sobre el terrorismo”, que dijo “sería ideal que existiera”, ya que en el mismo “se recogerían todas estas normas y conductas para hacer una aplicación homogénea de las mismas”.

No obstante, Garzón afirmó que “las razones de que el terrorismo de la organización ETA no sea tan importante en los últimos años no está en el 11 de septiembre, sino en la forma de afrontar el fenómeno en España en todos los ámbitos: el judicial, el policial, y en el compromiso de la sociedad de luchar contra el terrorismo”.

A este respecto, el juez de la Audiencia Nacional rehusó realizar un primer balance de las medidas de aislamiento de Herri Batasuna justificándolo en que tenía competencias directas en estos casos.

Sin embargo, añadió que “si hoy día hay algo claro es que las organizaciones criminales y terroristas no son simple mecanismos de muerte o extorsión, sino que son algo más complejo y por tanto hay que analizarlas en toda su extensión para combatirlos eficazmente”.

“En el caso del Prestige asistimos a un espectáculo nada edificante”

□ T.R.

Preguntado por las diligencias jurídicas abiertas para esclarecer el destino de los fondos recaudados por la plataforma “Nunca más” para las víctimas del desastre del “Prestige”, el juez Baltasar Garzón informó que si bien desconocía si el fiscal general del Estado había tomado esa iniciativa, no obstante, apuntó que “cualquier actividad o acción que tenga un contenido delictivo puede y debe ser investigada”.

ESPECTÁCULO

A este respecto, Garzón aseguró que su valoración general sobre este asunto partía del hecho de que le aterraba que hubiera sucedido este asunto, “y que de alguna forma estemos asistiendo a un espectáculo que no es precisamente muy edificante desde distintos ámbitos”, aunque matizó “que el ámbito más coherente y el más lógico, y por tanto el que hay que apoyar, es el que está dando la sociedad española con la solidaridad en todos los ámbitos”.

“Las decisiones judiciales se acatan o se recurren, pero no se consultan”

ASI considera la consulta de CC.OO. sobre el catálogo de puestos ‘propagandística y electoral’

□ I. SORIANO

La Agrupación Sindical Independiente (ASI) del Ayuntamiento de Albacete ha acusado al sindicato CC.OO. de convocar un referéndum “sin sentido” que tendrá lugar el próximo día 21 de enero para preguntar a los trabajadores sobre si “aceptan o no un catálogo de puestos de trabajo que ha anulado la justicia”.

Así lo ponía de manifiesto el responsable del sindicato ASI, Jesús Corella, que explicó que la consulta “sólo tiene un fin propagandístico y electoral, pues estamos en la recta final de las elecciones sindicales que tendrán lugar el próximo 25 de febrero”.

El asunto arranca del pleno de 28 de diciembre de 2001, fecha en la que se aprobó el catálogo de puestos de trabajo, que ha sido anulado por sentencia judicial, y ya recurrido tanto por el Ayuntamiento como por el propio sindicato CC.OO., lo que no ha impedido que por resolución de alcaldía se autorice a este sindicato a convocar la celebración de una consulta entre los trabajadores municipales para que se manifiesten sobre si “aceptan o no el mencionado catálogo”, cuestión que tiene bastante poco sentido decía, pues “que nosotros sepamos las sentencias, o se acatan o se recurren, pero a nadie se le ocurre convocar una consulta para saber lo que opinan los trabajadores cuando eso no sirve para nada”.

Una consulta que además será financiada con medios públicos, dándose cobertura a un sindicato, dijo Corella “que lleva cuatro años de comparsa con el equipo de gobierno”, preguntándose el responsable de ASI, si realmente están preguntando a los trabajadores o burlándose de ellos. Del mismo modo que tampoco entiende muy bien este sindicato este “repentino interés por lo que piensan los trabajadores”, cuando no se consultó en ningún momento antes de la aprobación del Catálogo de puestos de trabajo sobre lo que el mismo debía contemplar y lo que no.

La resolución de alcaldía por la que se da cobertura a la consulta, y que fue facilitada por el responsable de ASI, establece la celebración de las mismas en la sala de prensa del Ayuntamiento entre las 9,30 y las 17,30 horas del día 21 de enero. Se establece además la presencia de dos mesas para la emisión de votos, una para personal funcionario y otra para el personal laboral, pudiendo nombrar todos los sindicatos y los grupos políticos, interventores que estarán presentes durante todo el proceso.

Además a los trabajadores se



Jesús Corella se preguntó si realmente se va a consultar a los trabajadores o a burlarse de ellos.

ARTURO PERE

les concede media hora de dispensa del trabajo, para aquellos que desarrollen su trabajo

en la casa consistorial y una hora para los que desarrollen su trabajo fuera del edificio

consistorial, y siendo la pregunta a contestar “¿Estás de acuerdo en continuar aplican-

do el catálogo de puesto de trabajo aprobado en el pleno de 28 de diciembre de 2002?”.

Rosario Gualda se convierte en portavoz de IU en el Ayuntamiento

□ I.S.H.

Rosario Gualda será a partir de ahora la portavoz de IU en el Ayuntamiento de Albacete, según anunció ayer el que hasta ahora ha venido desempeñando esta función, Elías Rovira.

Según explicó este último, esta decisión no significa que vaya a abandonar el grupo, o que se desentienda de su labor como concejal del Ayuntamiento de Albacete, sino que toda vez que se ha hecho público que será Rosario Gualda la candidata de IU a la alcaldía de Albacete en las próximas elecciones del 25 de mayo, se ha creído conveniente que fuese ella la que tomara las riendas del grupo, y sea por tanto, también ella, la portavoz oficial de la formación.

Eso tampoco significa según comentó Rovira, que el vaya a dejar de intervenir en los plenos o comparecer en ruedas de prensa, puesto que hasta ahora, según recordó, “esa labor la hemos desempeñado ambos, según los asuntos de los que se estaba tratando”.

Elías Rovira aprovechó para hacer algunas aclaraciones sobre ciertos comentarios que se han realizado en estos días, desde que se hizo pública la candidatura de Gualda, asegurando que “no se trata de abandonar el barco, en todo caso lo que abandono es el timón”, comentó, recordando que hace cuatro años se comprometió para una única legislatura, por lo que nadie debe sorprenderse de que no esté en los puestos “de salida” en las próximas elecciones.

Elías Rovira aclaró que IU le ha ofrecido un puesto “que siempre se ha considerado honorífico en esta formación, como es el hecho de cerrar la lista”, garantizándose el hecho de que no saldrá elegido, según comentó, pero “sintiéndome cada vez más vinculado a IU, y más lejano a las formas de entender la política de otras formaciones”.

Asimismo dijo Rovira que no son ciertos los rumores sobre que pudiera tener otras miras para el futuro, asegurando que “precisamente IU no es el partido más idóneo para



Elías Rovira y Rosario Gualda, concejales de IU.

ARCHIVO

tener aspiraciones”.

Por su parte la recientemente nombrada candidata, Rosario Gualda, comentó que IU todavía no está en campaña, por lo que piensan “seguir trabajando en el día a día”, cosa que dijo, se traduce en estos momentos en reclamar del equipo de gobierno que cumpla sus compromisos de esta legislatura que todavía no ha concluido.

En este sentido recordó Gualda que todavía están por

materializarse los acuerdos en materia de Cultura, firmados a cambio de la cesión de la Junta de Comunidades de la Fábrica de Harinas; así como el Plan de Movilidad Urbana, el Plan para la Promoción del Turismo en la ciudad de Albacete, la constitución del Consejo Municipal de la Cultura, el Plan de Salud Ambiental, y la puesta en marcha de medidas para la protección de la salud en materia de telefonía móvil, “por citar algunos”, comentó.

Después de que el PP calificara las manifestaciones de "algaradas"

La Diputación se suma a la Plataforma Nunca Más y aporta una ayuda de 3.000 euros

□ E.P.

Fruto de una propuesta improvisada del Grupo Socialista provocada por el calentamiento del debate de la moción de IU sobre el Prestige, el Pleno acordó ayer que la Diputación Provincial de Albacete se incorpore a la Plataforma Nunca Más, colaborando además con una ayuda de 3.000 euros.

Así se aprobó después de que el portavoz de IU, Pascual Serrano, aceptará el envite del diputado de Medio Ambiente, Ramón Sotos, de incluir en su moción la adhesión de la Diputación a la Plataforma Nunca Más, como respuesta a las críticas que el Grupo Popular había vertido previamente sobre este colectivo y sobre las acciones y movilizaciones que está llevando a cabo en señal de protesta por la actitud mantenida por el Gobierno central desde que se produjo el hundimiento del Prestige y para combatir la marea negra.

De igual manera, en la moción aprobada, el Pleno de la institución provincial solicita la creación de una Comisión de Investigación para depurar responsabilidades, pese a que el portavoz de los populares, Fermín Cerdán, manifestó que no existían motivos para crear dicha comisión.

Una afirmación que fue contestada por el portavoz de IU con una pregunta: "Si una catástrofe de estas dimensiones no justifica una comisión de investigación, ¿qué tiene que pasar en este país para que se cree una comisión de investigación?"

Durante su intervención, Pascual Serrano acusó al Gobierno del PP de debilitar el Estado, responsabilizándole por este motivo de la falta de medios y recursos para hacer frente a la catástrofe del Prestige, y contestando a la comparación que el PP está haciendo de los grupos de la oposición con las aves carroñeras, indicó que "las únicas aves carroñeras que sobrevuelan Galicia son las gaviotas".

Los argumentos que esgrimió el portavoz popular, Fermín Cerdán, para defender la actuación del Gobierno central en este asunto se centraron en la rapidez con la que se ha reaccionado y la prontitud en el pago de las ayudas a los afectados, arremetiendo también contra la Plataforma Nunca Más, tildándola de "tomadura de pelo" y acusándola de haber estafado a todas las personas que engañadas han contribuido económicamente pensando que las ayudas eran para los afectados.

Haciéndose eco también de las consideraciones de su partido a nivel nacional, Cerdán calificó de "algaradas" las

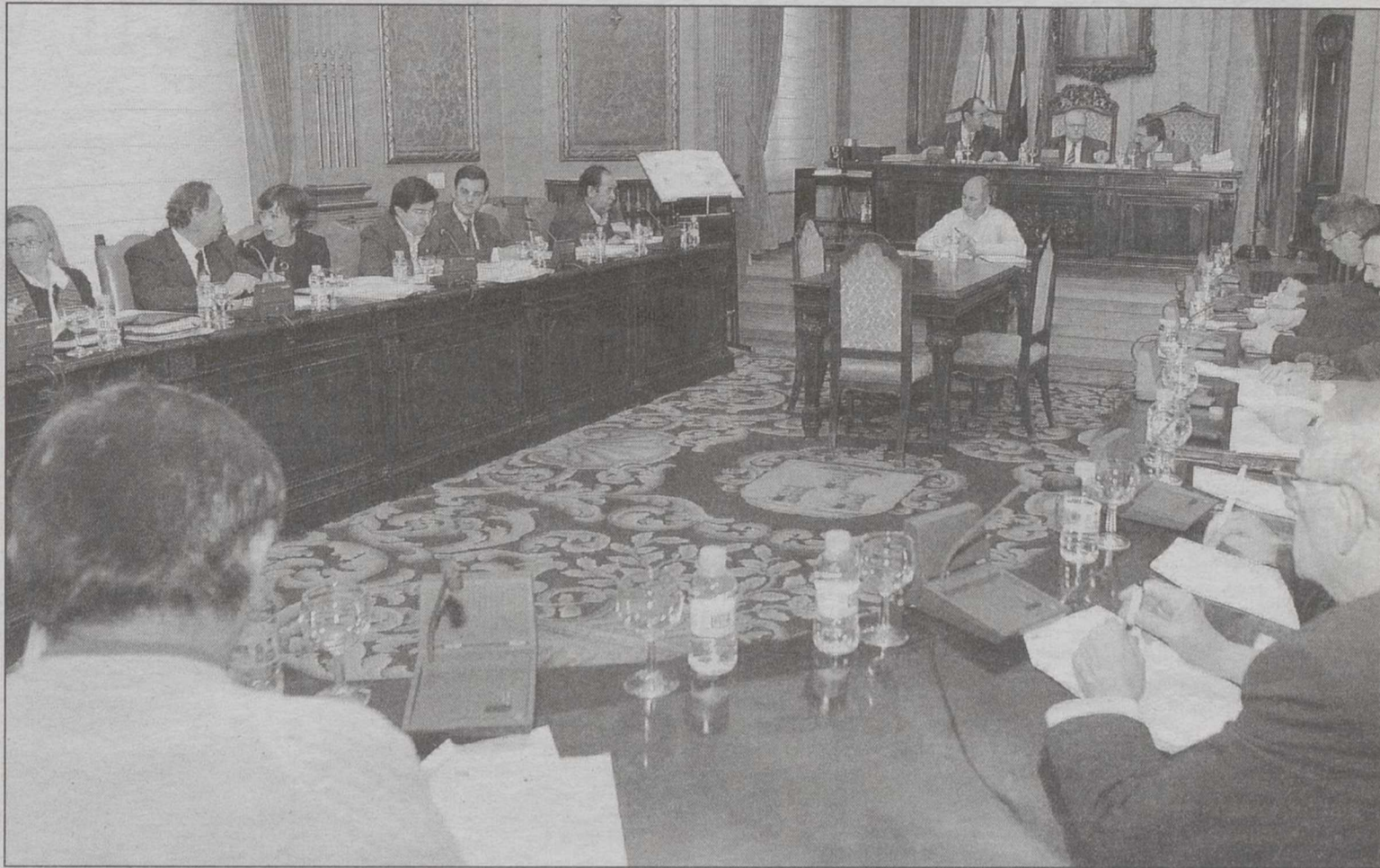

El Pleno acordó ayer que la Diputación se sume a la Plataforma Nunca Más, colaborando además con una ayuda. A.PEREZ

acciones que "Nuca Más" ha realizado en la calle.

En representación del Grupo PSOE-Progresistas, el diputado Ramón Sotos salió en

defensa de Nunca Más, asegurando que esta Plataforma no defraudará a los gallegos porque está actuando con dignidad, al mismo tiempo que

lamentó que el Partido Popular confunda manifestaciones autorizadas y absolutamente legales con algaradas, dejando entrever cierta similitud con

colectivos pseudo-terroristas, si bien este tipo de apreciaciones demuestra "el talante tan poco democrático que tiene el PP".

El PSOE aprovechó otra ocasión para defender la planta de ósmosis

□ E.P.

El tema del abastecimiento de agua del Júcar a la ciudad de Albacete volvió ayer a ser objeto de debate, "y lo que te rondará morena", como dice el refrán.

En esta ocasión, con los votos a favor de PSOE-Progresistas e IU, el Pleno aprobó una moción expresando el apoyo de la Diputación al alcalde de Albacete para que siga defendiendo la construcción de una planta de ósmosis inversa que garantice la calidad del agua, o en su defecto, solicite al Ministerio la cesión de la infraestructura para que el Ayuntamiento tome las medidas oportunas.

El portavoz popular, Fermín Cerdán, expresó una vez más el convencimiento de su partido de que el PSOE está en un error al impedir que los albaceteños puedan beber agua de mucha mejor calidad que la

que ahora están consumiendo.

Sin embargo, Sotos reprendió a los populares por plegarse a los dictados del Gobierno central en lugar de defender los intereses de Albacete.

NEUROLOGÍA

Pese al apoyo de IU, no prosperó en cambio la moción presentada por el Grupo Popular en la que proponía formular desde la institución provincial una petición a la Universidad de Castilla-La Mancha para que la Facultad de Medicina tenga una cátedra de Neurología.

El diputado socialista Evaristo Navarro justificó la postura de su grupo manifestando que no considera oportuno que la Diputación tenga que ir a decirle a la Universidad que proyecto docente tiene que implantar en la Facultad de Medicina, a lo que añadió la exposición de una larga lista de



Todas las mociones del Grupo Popular fueron rechazadas.

las líneas de investigación que en este momento tiene abierta la Facultad de Medicina en temas relacionados con el envejecimiento.

También recordó Evaristo Navarro que Albacete acaba de asumir la coordinación de un importante estudio sobre

Neurología.

Cerdán celebró todo lo que la Facultad de Medicina llevará a cabo, pero insistió en que lo que el PP propone en su moción "no existe".

Por último, el Pleno rechazó también la moción del PP sobre ayudas a las charangas.

Bienestar Social aporta 30.000 euros para su puesta en marcha

El nuevo centro de enfermos de alzheimer funcionará en verano

□ I.M.

En virtud del protocolo de colaboración firmado ayer entre el titular de la Consejería de Bienestar Social, Tomás Mañas, y la presidenta de la Asociación de Familiares de Enfermos de Alzheimer, Amparo Ortiz, la Junta aportará 80.000 euros (30 millones de las antiguas pesetas) en dos anualidades para la puesta en marcha, junto con la colaboración de otras instituciones (Ayuntamiento, Diputación y Caja Castilla-La Mancha), del nuevo Centro de Día de esta Asociación.

Ubicado sobre unos terrenos del Ayuntamiento de la capital cedidos gratuitamente por espacio de 25 años en la calle Gerona y con una superficie construable de 476 metros, está previsto que la obras finalicen en abril habiendo, no obstante, que esperar hasta finales del verano para que esté plenamente operativo y en perfecto funcionamiento para atender a un total de 50 usuarios.

Con su construcción, en palabras de la presidenta, Aurora Ortiz, además de solventar los problemas de capacidad que tienen en la actualidad, la Asociación ha conseguido no sólo ver realidad una vieja reivindicación demandada desde hace seis años, sino también un "gran logro" por lo que va a suponer de descarga física y psicológica para con los familiares, ya que, en su opinión, el gran "problema social que conlleva el alzheimer es precisamente el cuidado de los enfermos".

En términos similares se manifestó el consejero de Bienestar Social, a cuyo entender, el principal objetivo de este centro no es otro que "facilitar la vida a las familias de estos enfermos", sobre todo a las mujeres, que tradicionalmente han tenido que asumir estos cuidados.

Así, Mañas, que igualmente tuvo unas palabras de reconocimiento hacia la labor que desarrollan este tipo de asociaciones, diez en toda la región para atender a los 22.000 enfermos de alzheimer que viven en Castilla-La Mancha (unos 4.500 en nuestra provincia), afirmó recordando unas palabras de José Bono que "en esta comunidad podrá faltar dinero para infraestructuras diversas pero no así para aquellos colectivos que más lo necesiten o requieren un cuidado especial".

Dichos colectivos, como puntualizó Mañas no son otros que las personas mayores y los discapacitados, y cuya atención, por otra parte, "ha sido y



Un momento de la firma entre Tomás Mañas y Amparo Ortiz, presidenta de la Asociación. J.M.



Ayer se inauguró en Albacete el segundo Punto de Encuentro Familiar de la región. J.MORENO

seguirá siendo objetivo principal del Gobierno regional, que en los últimos tres años ha incrementado en un 65% la partida presupuestaria para la Consejería de Bienestar Social".

La Asociación de Familiares de Enfermos de Alzheimer de Albacete tiene 260 socios, habiendo atendido a lo largo del pasado año a un total de 60 pacientes. En la actualidad dispone de un Centro de Día, que sito en la calle de San José de Calasanz da servicio a unos 30 pacientes, contando para ello con una plantilla de unos once trabajadores.

Inaugurado en Albacete el segundo Punto de Encuentro Familiar de la región

De otro lado, el consejero de Bienestar Social aprovechó su visita ayer a Albacete para inaugurar en la calle San Agustín, el segundo Punto de Encuentro Familiar de la región, junto al abierto el mes pasado en Toledo.

La finalidad de estos Puntos, con los que también contará Ciudad Real antes de finales de mes, y Guadalajara y Cuenca a lo largo de este año, es facilitar el régimen de visitas de los hijos en divorcios y separaciones traumáticas.

Se trata de un recurso, que ya funciona en otras regiones como Andalucía, "muy demandado por los jueces de familia", dijo Mañas, quien explicó que su objetivo "es evitar sufrimiento a los menores ante la separación o divorcio de sus padres, cuando éstos no pueden o no quieren verse, o si quiera para respetar los tiempos que marque el juez al que no tenga la custodia para visitar al menor".

El Punto de Encuentro Familiar de Albacete cuenta con un psicólogo, un trabajador social y dos educadores, además de espacios definidos en función de las edades de los menores. Abierto para la atención a los usuarios durante todo el año, con horario de miércoles y viernes de 16.00 a 21.00 horas y los sábados y domingos de 10.00 a 21.00 horas, se trata de un servicio que presta la Consejería de Bienestar Social mediante un convenio firmado en Albacete con la Asociación para la Mediación e Intervención Familiar (AMIFAM).

Por su parte, el presidente del Tribunal Superior de Justicia de Castilla-La Mancha, Emilio Frías, que acudió al acto de inauguración acompañado por el presidente de la Audiencia Provincial, Eduardo Salinas, y el fiscal jefe de TSJC-M, Andrés López Morán, expresó su satisfacción porque la Junta haya ampliado los servicios de mediación familiar con este Punto de Encuentro. "Este es el lugar idóneo para poder solucionar las diferencias entre los progenitores y los hijos y nosotros estamos dispuestos a ayudarles", concluyó Frías.

Con el de Balazote, la provincia cuenta con 16 Centros de la Mujer

La jornada de ayer del consejero de Bienestar Social en Albacete concluyó con la inauguración de un Centro de Mujeres en Balazote. De características similares a los 56 que existen en Castilla-La Mancha, dieciséis de ellos en Albacete, su misión es, en palabras de Mañas, conseguir, por una parte, que las mujeres "se sienta allí como en su casa" y por otra, presetarles toda una serie de servicios que van desde la formación laboral hasta el asesoramiento empresarial, por citar dos ejemplos. El Centro de Mujeres de Balazote dará servicio a este municipio y a la comarca.

L M X J V S D

E N E R O 2 0 0 3

CALENDARIO DEL CONTRIBUYENTE

		1	2	3	4	5
6	7	8	9	10	11	12
13	14	15	16	17	18	19
20	21	22	23	24	25	26
27	28	29	30	31		



Agencia Tributaria
www.agenciatributaria.es

HASTA EL 20

RENTA Y SOCIEDADES

Retenciones e ingresos a cuenta de rendimientos del trabajo, actividades profesionales, agrícolas, ganaderas y forestales, premios y determinadas imputaciones de renta, ganancias de transmisiones o reembolsos de acciones y participaciones de las instituciones de inversión colectiva, y rentas de arrendamiento de inmuebles urbanos y capital mobiliario.

- Cuarto Trimestre 2002 110, 115, 117, 123, 124, 126, 128
- Diciembre 2002. Grandes Empresas 111, 115, 117, 123, 124, 126, 128
- Resumen anual 2002. Presentación en papel 180, 188, 190, 193, 194

SUBVENCIONES E INDEMNIZACIONES SATISFECHAS A AGRICULTORES O GANADEROS

- Resumen anual 2002. Presentación en papel 346

IMPUESTOS ESPECIALES

- Cuarto Trimestre 2002. Excepto Grandes Empresas 553
- Octubre 2002. Grandes Empresas 561, 562, 563
- Cuarto Trimestre 2002. Impuesto sobre la Electricidad 560
- Diciembre 2002. Grandes Empresas 560

- Modelos**
- Diciembre 2002. Todas las empresas 564, 566
 - Cuarto Trimestre 2002 E-21, 542, 543
 - Cuarto Trimestre 2002. Solicitudes de devolución:
 - Introducción en depósito fiscal 506
 - Envíos garantizados 507
 - Ventas a distancia 508
 - Consumos de alcohol y bebidas alcohólicas 524
 - Consumo de hidrocarburos 572
 - Avituallamiento de gasóleo. Soporte magnético 546

IMPUESTO SOBRE LAS PRIMAS DE SEGUROS

- Diciembre 2002 430
- Resumen anual 2002. Presentación en papel 480

IMPUESTO SOBRE VENTAS MINORISTAS DE DETERMINADOS HIDROCARBUROS

- Cuarto Trimestre 2002. 569

OPERACIONES CON ACTIVOS FINANCIEROS

- Declaración anual 2002. Presentación en papel 198

HASTA EL 30

RENTA

Pagos fraccionados Renta

- Cuarto trimestre 2002:
 - Estimación Directa / Estimación Objetiva 130, 131

I.V.A.

- Cuarto Trimestre 2002 300
- Cuarto Trimestre 2002. Declaración final. Régimen Simplificado 311
- Cuarto Trimestre 2002. Declaración final. Regímenes General y Simplificado 371
- Diciembre 2002. Grandes Empresas 320
- Diciembre 2002. Exportadores y otros Operadores Económicos 330
- Diciembre 2002. Grandes Empresas inscritas en el Registro de Exportadores y otros Operadores Económicos 332
- Cuarto Trimestre (o año 2002). Declaración recapitulativa de operaciones intracomunitarias 349
- Resumen anual 2002 / Resumen anual 2002. Grandes Empresas 390, 392
- Solicitud de devolución Recargo de Equivalencia y sujetos pasivos ocasionales 308

- Modelos**
- Cuarto Trimestre 2002. Declaración-liquidación no periódica 309
 - Reintegro de compensaciones en el R.E.A.G.P. 341
 - Diciembre 2002 (o año 2002). Operaciones asimiladas a las importaciones 380

PRÉSTAMOS HIPOTECARIOS PARA LA ADQUISICIÓN DE VIVIENDAS

- Declaración anual 2002 181

DONACIONES CON DERECHO A DEDUCCIÓN POR EL I.R.P.F.

- Declaración anual 2002. Presentación en papel 182

PREMIOS EXENTOS DEL I.R.P.F.

- Declaración anual 2002 183

ENTIDADES GESTORAS DE FONDOS DE PENSIONES, PROMOTORES DE PLANES Y MUTUALIDADES DE PREVISIÓN SOCIAL

- Declaración anual 2002. Presentación en papel 345

HASTA EL 31

I.V.A.

- Solicitud de alta o baja. Registro de Exportadores y Otros Operadores Económicos 036, 037
- Solicitud de aplicación de porcentaje provisional de deducción distinto del fijado como definitivo para el año precedente sin modelo

NÚMERO DE IDENTIFICACIÓN FISCAL

- Cuarto Trimestre 2002. Cuentas y operaciones cuyos titulares no han facilitado el NIF a las Entidades de Crédito. Presentación en papel 195
- Cuarto Trimestre 2002. Relación de personas o entidades que no han comunicado su NIF al otorgar escrituras o documentos donde consten los actos o contratos relativos a derechos reales sobre bienes inmuebles 197
- Declaración anual 2002. Identificación de las operaciones con cheques de las Entidades de Crédito. Presentación en papel 199

TELÉFONO DE INFORMACIÓN
Para consultas Tributarias Básicas
901 33 55 33
De lunes a viernes de 9 a 19 h.

Para la contratación de 712 personas desempleadas

El Ayuntamiento pone en marcha el Plan Social de Empleo 2003

□ I. SORIANO

El Ayuntamiento de Albacete pondrá en marcha, en colaboración con la Junta de Comunidades, un nuevo Plan Social de Empleo, que este año afectará a 760 trabajadores y que cuenta con un presupuesto de 3.112.137,06 euros (500 millones de pesetas).

Según puso de manifiesto la concejala de Empleo, Selia Puñal, una vez aprobadas las Ordenes por parte de la Junta de Comunidades, la comisión de Empleo del Ayuntamiento va a poner en marcha este plan, que hasta ahora ha dado tan buenos resultados, según dijo la concejala, demostrando que es "útil y que dignifica el trabajo de las personas que a él se acogen".

El Plan Social de Empleo 2003 tiene como una de las principales novedades el hecho de aumentar este año las contrataciones, pasando de las 712 del pasado año, a las 760 de este año, y siendo las concejalías, y por tanto, las tareas a desarrollar, materias que tienen que ver con Acción Social, Mujer, Instituto Municipal de Deportes, Vialidad, Educación y Parques y Jardines.

Se complementa además el Plan Social con dos proyectos experimentales que ya dieron muy buenos resultados el pasa-



Selia Puñal aseguró que el Plan Social de Empleo ha demostrado ser "muy útil". ARTURO PEREZ

do año y que son los de Prevención de Riesgos Laborales y Control y Seguimiento de Obras, y a los que se suma este año el de Integración Social y Laboral en el barrio de La Milagrosa.

Este último se pone en marcha en coordinación con otro proyecto, el PISEM, de tal

modo que se realizará una actuación integral con los parados de ese barrio, y que llegará incluso a que sean los propios vecinos del barrio, los que realicen las tareas de limpieza y embellecimiento del barrio.

Selia Puñal recordó que otro de los proyectos del Plan Social de Empleo es el denominado

de Dinamización Social de Menores que supondrá la contratación durante los tres meses de verano de 236 personas, entre monitores, conserjes, servicio de limpieza, etc, que pondrán en marcha actividades lúdicas para los niños durante los meses estivales.

Las actividades se desarrolla-

rán en 17 colegios públicos entre ellos en las pedanías El Salobral y Santa Ana, y es mandoso que pasarán por el torno a los 10.000 niños.

Un programa que permite no sólo atender a los niños durante los meses estivales sino también, recordó la concejala, "facilitar a las mujeres compaginación de su vida laboral y familiar".

CONTRATOS

La concejala de Empleo informó que el Plan Social se financia con una aportación del 60 por ciento por parte de la Junta de Comunidades, que corresponde a los salarios de los trabajadores, mientras que el Ayuntamiento, con el 40 por ciento restante, asume los gastos de Seguridad Social y materiales, lo que significa 1.200.000 euros.

Los contratos tienen una duración media de tres meses, aunque el Plan se prolonga prácticamente a lo largo de todo el año, ya que las actividades tienen distintas épocas de inicio y finalización, y prolongándose algunos de ellos en todo el período como es el caso de los contratos que se realizan para el control y seguimiento de las obras y afectarán, según dijo, "casi a la totalidad de los barrios de la ciudad".

'Esta casa es una ruina', dice el PP refiriéndose al Ayuntamiento porque no tiene liquidez

□ I.S.H.

Como el título de la famosa película de Tom Hanks "Esta casa es una ruina", dice el portavoz del Partido Popular en el Ayuntamiento, José Miguel González Moraga, que tiene el Ayuntamiento el alcalde de Albacete, Manuel Pérez Castell.

Una ruina, aseguró, porque el consistorio carece totalmente de liquidez, lo que está provocando situaciones de retraso en los pagos hasta en cuestiones esenciales para su funcionamiento como es el caso de los seguros, que ya el pasado año provocó una tremenda polémica, y que según Moraga, "no se ha modificado en este recién entrado 2003".



El portavoz del PP en el Ayuntamiento, José Miguel González.

Según explicó el portavoz popular en rueda de prensa, la póliza del seguro obligatorio

de los vehículos del Parque Móvil importaba para el año 2001 la cantidad de 73.488

euros, pagándose en varias partes, cuyo último recibo se hizo efectivo el 22 de abril de 2002. Una póliza que para el pasado año se presupuestaba en 78.131 euros, aunque finalmente importó la cantidad de 86.282 euros, que se pagaron el 27 de mayo del mismo año.

Para el 2003, el presupuesto municipal contempla una cantidad por este mismo concepto de 90.000 euros, cantidad que aunque ha comenzado el año, no se ha abonado.

Respecto de otros seguros comentó que el relativo a responsabilidad civil de 2002, por una cantidad de 99.272 euros, se pagó el 5 de septiembre del mismo año; el combinado industrial, por importe de 35.164 euros, se pagó el 21 de

octubre, mientras que el seguro de responsabilidad patrimonial dice el PP desconocer si se ha pagado en su totalidad habiéndose realizado tres pagos a cuenta que suman 229.272 euros.

Queda por resolver otra cuestión, y es que los seguros salieron a concurso el pasado año, presentándose una única compañía a la que se adjudicó con la recomendación de los técnicos de que sólo fuera por un año, para convocarla entonces con más tiempo y mayor publicidad. Una cuestión acordada, pero que a la hora de la verdad, dijo el concejal, "tanto poco se ha cumplido, y ha tenido que aprobar una prórroga de tres meses antes de convocar el concurso".

Será el lunes día 27 de enero en el Teatro Circo

Albacete acogerá el acto institucional del Día de la Enseñanza

□ LT

El Teatro Circo de Albacete acogerá el próximo lunes 27 de enero un acto institucional organizado por la Consejería de Educación y Cultura para conmemorar el Día de la Enseñanza que se celebra en esa fecha.

Con este acto, que estará presidido por el presidente de Castilla-La Mancha, José Bono, la Consejería de Educación y Cultura quiere celebrar un año más de forma especial el Día de la Enseñanza, contribuyendo así a reivindicar el valor de enseñar y el importante papel que cumplen los profesionales de la educación y haciendo partícipes a toda la comunidad educativa.

El consejero de Educación y Cultura se ha dirigido por carta a todos los directores y directoras de los centros educativos de la región y a la comunidad escolar de su respectivo centro participándoles esta celebración.

Profesorado, madres y padres, alumnado y personal de administración y servicios han sido invitados a celebrar esta jornada, a quienes Valverde recuerda que la construcción del sistema educativo es tarea de todos y que "en la medida en que todos y cada uno cumplamos nuestras tareas, podremos construir el mejor sistema educativo".

"Todos los implicados en la educación constituimos una comunidad educativa donde cada miembro tiene su parte de responsabilidad: la institución que organiza y coordina, la sociedad de la que formamos parte y que constituye el permanente punto de referencia, el padre y la madre que buscan lo mejor para sus hijos, los profesores y profesoras que, además de intervenir activa y decisivamente en la enseñanza y el aprendizaje, contribuyen a formar al alumnado en los valores que construyen una sociedad mejor, y los alumnos y alumnas que progresan con el fruto de su esfuerzo y su trabajo".

Durante el acto institucional se entregarán menciones de reconocimiento a la labor desarrollada por varios centros educativos, profesorado, alumnos y alumnas y personal de administración y servicios; así como a asociaciones, instituciones y personas de Castilla-La Mancha.

CONVOCATORIA DE EMPLEO

Por otro lado, la oferta de empleo público docente de la Consejería de Educación y Cultura en el año 2003 ascenderá a 1.060 plazas del cuerpo de maestros, de forma que un

año más se realiza una importante oferta de plazas que contribuirán a sustituir empleo eventual por empleo fijo, reducir el número de interinidades y crear nuevos puestos de tra-

bajo.

Así se ratificó en la reunión de la Mesa Sectorial de Educación celebrada el miércoles, donde tras estudiar y negociar la propuesta de la Consejería,

se aprobó por mayoría esta convocatoria de plazas.

De las 1.060 plazas que se convocarán 310 plazas serán para la especialidad de Educación Infantil.



José Valverde.

A.

50

SILLONES RELAX

~~80€~~

18€

(2.995 ptas.)



De 10 a 14 y de 16,30 a 20,30.

SÓLO MAÑANA

POR INAUGURACIÓN DE LA NUEVA TIENDA EN ALBACETE

PRÍX MOBEL

Pol. Ind. Campollano - Área de Transporte

C/ B, parcela 8

Tel: 967 193 451

Promoción válida hasta fin de existencias. Oferta limitada a un sillón por persona, por estricto orden de llegada.

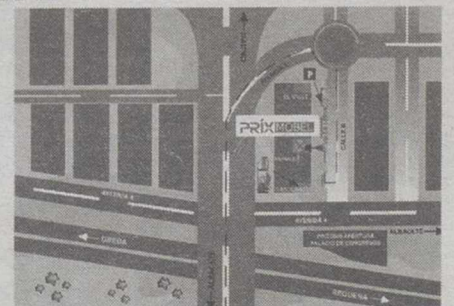

La Junta aportará 250.000 euros para el Plan Municipal de Drogas

Sanidad y Ayuntamiento abrirán un Centro de Día para toxicómanos

□ I. SORIANO

La Consejería de Sanidad y el Ayuntamiento de Albacete pondrán en marcha, en un plazo no superior a dos meses, un centro de día para personas drogodependientes que no están dentro de programas de desintoxicación ni reciben ayuda familiar.

Según explicó el director general de Planificación Socio-sanitaria, José Luis López, se trata de una novedad que se contempla en el Plan Municipal de Drogas 2003, y que recibirá la ayuda económica del Plan Regional de Drogodependencias de Castilla-La Mancha.

En total, el Plan Regional de Drogas aportará al plan municipal de Albacete más de 250.000 euros en programas que, además de atender la prevención y a los toxicómanos en tratamiento, "este año se abre a aquellas personas que tienen una salud deteriorada y una edad media más alta, que son consumidores habituales de drogas desde hace muchos años y que no quieren recibir tratamiento".

Para este colectivo irá dirigido el nuevo Centro de Día, que será objeto de convenio con la Asociación de Ayuda al Drogodependiente de Albacete (SAFA), y cuya filosofía consis-



José Luis López, junto a la delegada de Sanidad y la concejala de Acción Social. ARTURO PEREZ

tirá en ofrecer una asistencia integral al consumidor habitual de drogas que, por cualquier circunstancia, decide no acudir a los recursos asistenciales.

Se trata, por tanto, "de que los toxicómanos con estas características encuentren en el Centro de Día un lugar donde descansar, asearse,

poder comer y asistir a talleres ocupacionales durante el día, así como recibir los programas sustitutivos de opiáceos (metadona) durante los fines de semana en los que el Equipo de Atención al Drogodependiente (EAD) está cerrado", informó López.

La ubicación de este centro

está todavía por determinar, mientras que serán las asociaciones de atención al colectivo quienes hagan sus respectivas propuestas, estimándose que este recurso podrá ayudar a más de un centenar de drogodependientes sin tratamiento, a juzgar por las cifras que se están registrando en centros

similares de Ciudad Real, Cuenca y Toledo.

Para su puesta en marcha, la Consejería de Sanidad propondrá la orientación profesional y la aportación de 54.000 euros para apoyar la contratación de tres mediadores y educadores de calle.

Este proyecto, que responde a un compromiso electoral del Partido Socialista, se une a un nuevo programa para reducir los daños y los riesgos en la población consumidora sin tratamiento. Para ello, el Ayuntamiento de Albacete contratará a cuatro mediadores y educadores de calle, que se unirán a los tres contratados para el Centro de Día, que tratarán de captar a todos aquellos toxicómanos con el objetivo de que se sometan a tratamiento y así evitar daños añadidos.

Dentro del Plan Municipal de Drogas 2003, los programas de prevención como "Comunidad Escuela de Salud" y "Alcazul" tendrán su continuidad, con una inversión inicial de más de 250.000 euros para toda la región, destinado a jóvenes entre los 10 y los 18 años y que centrarán la prevención en el consumo de tabaco y alcohol. Para ello está prevista la distribución de material en todos los centros escolares, ya sean públicos o privados, antes del 2005.

FUTBOL SALA

LIGA NACIONAL
DIVISION DE PLATA
GRUPO B

Pabellón del Parque

*Sábado 18 de Enero 2003
6 Tarde*

ARENAS GALDAR

ALBACETE F.S.



DON FLORENTÍN PARICIO MATEO

(Profesor de Geografía e Historia del I.E.S. "Federico García Lorca")

D.E.P.

**Te recordaremos siempre.
Tus compañeros y alumnos.**

Albacete, Enero de 2003

ORACION AL ESPIRITU SANTO

Espíritu Santo, Tú que me aclaras todo, me iluminas todos los caminos, para que yo alcance mi ideal, Tú que me das el don divino de perdonar y olvidar el mal que me hacen y que en todos los instantes de mi vida estás conmigo, yo quiero en este corto diálogo agradecerte por todo y confirmar que nunca quiero separarme de Ti, por mayor que sea la ilusión material, deseo estar contigo y todos mis seres queridos, en la gloria perpetua. Gracias por tu misericordia para conmigo y los míos.
(La persona deberá rezar la oración durante tres días seguidos sin decir el pedido: dentro de los tres días será alcanzada la gracia por muy difícil que sea). (Publicar en cuanto se haya recibido la gracia)

J.M.A.

GRACIAS ESPIRITU SANTO

A.A.S.

Ayer se presentó la adjudicación del tramo entre Consuegra y Tomelloso

Gil reitera que la circulación por la autovía de los viñedos será gratuita

□ MARTA BARCENILLA

El consejero de Obras Públicas, Alejandro Gil, reiteró ayer, en la presentación de la adjudicación del tramo comprendido entre Consuegra y Tomelloso de la 'Autovía de los Viñedos', que la circulación por esta autovía será totalmente gratuita para todos los usuarios.

Gil aclaró que el sistema de «peaje en sombra» sólo es un método de financiación, por el que la Junta sufragará el coste de la obra durante el tiempo que dure el contrato de explotación y mantenimiento, garantizando así el buen estado de la autovía en ese período de tiempo.

El consejero añadió que el pago de la Administración regional a la empresa adjudicataria no será una cantidad fija, sino que variará en función del número de vehículos que transiten por la autovía sin superar, en ningún caso, el presupuesto total de adjudicación de la obra.

El titular de Obras Públicas expuso como ejemplo de este sistema de financiación la autovía M-45, en la Comunidad de Madrid, que también es totalmente gratuita, y aseguró que otras administraciones ya están contemplando este método de ejecución de obra en sus



Alejandro Gil.

infraestructuras.

APUESTA POR LA REGIÓN

El titular de Obras Públicas subrayó la apuesta de la Junta por las empresas de CLM, explicando que tres de las cuatro que componen la sociedad adjudicataria del tramo Consuegra-Tomelloso son castellano-manchegas y haciendo hincapié en el carácter

competitivo que tienen y su buen hacer en obras de gran envergadura como ésta.

En lo que se refiere al presupuesto de adjudicación de la 'Autovía de los Viñedos', que asciende en total a 295 millones de euros, Alejandro Gil señaló que 170 millones corresponden a la construcción de la obra, mientras que 125 atañen a la conservación y mantenimiento por un período de tiempo de treinta años.

Por otra parte, Alejandro Gil también resaltó que, con la construcción de este primer tramo, el tiempo de viaje se reducirá en dieciocho minutos, una disminución que alcanzará los treinta minutos cuando entre en funcionamiento el tramo entre Toledo y Consuegra, y cincuenta cuando se finalice la autovía entre Toledo y Albacete, por lo que un recorrido entre estas dos ciudades, en el que actualmente se emplean dos horas y media, se verá reducido a una hora y cuarenta y cinco minutos aproximadamente.

OTROS SERVICIOS

Además, la 'Autovía de los Viñedos' contempla la ubicación de dos áreas de servicio, situadas en los puntos kilométricos 3,800 y 33,800, que estarán formadas por un área com-

pleta con estación de servicio, hotel y servicio de autolavado, situada en una margen de la autovía y un área semicompleta en la margen opuesta, en la que el hotel quedará sustituido por una cafetería.

Ambas estaciones estarán unidas por una pasarela peatonal y los vehículos podrán acceder de una margen por varios enlaces.

De igual manera, también se llevará a cabo un centro de control y explotación de la autovía que supondrá la creación de empleo en la zona.

Por último, el consejero de Obras Públicas recordó que la 'Autovía de los Viñedos' respetará la ordenación ecológica, estética y paisajística del entorno que atraviese, contemplando programas de recuperación ambiental, actuaciones arqueológicas, protección del sistema hidrológico, recuperación de vías pecuarias y vigilancia ambiental.

El proyecto contempla la reposición de los servicios que se verán afectados por las obras de la autovía como las líneas aéreas y subterráneas de media y alta tensión, que se repondrán mediante el desmontaje y desvío.

Las líneas de fibra óptica también se desmontarán y se volverán poner en funcionamiento fuera de la expropiación de la nueva autovía, así como las líneas telefónicas aéreas que existen en la actualidad y que se enterrarán en una zona no afectada por la nueva infraestructura.

LAS OBRAS, EN MARZO

Alejandro Gil señaló que con la Autovía de los Viñedos «Toledo, La Mancha Centro y Albacete estarán más cerca», y adelantó que las obras comenzarán el próximo mes de marzo. «No existen dudas de que esta infraestructura es una realidad de la vertebración regional ya que unirá la capital con la comarca más poblada de la región, La Mancha Centro, y con Albacete, que es la ciudad con mayor número de habitantes. Esto demuestra que la Junta cumple con sus compromisos en plazos que baten récords de agilidad y eficacia administrativa», manifestó Alejandro Gil.

El consejero de Obras Públicas recordó que sólo han pasado treinta meses desde que se iniciaron los trámites hasta que se ha adjudicado el tramo Consuegra-Tomelloso y la apertura al tráfico está prevista para dentro de cinco años y medio, un avanzar el doble de rápido que otras administraciones que ejecutan este tipo de infraestructuras.

El Ayuntamiento de Tobarra exige a Aznar que aclare lo dicho sobre el accidente del tren

□ LT

La Corporación del Ayuntamiento de Tobarra ha remitido un comunicado en contestación a las declaraciones del presidente del Gobierno, José María Aznar, realizadas el 13 de enero en el Senado. En ellas afirmó en relación al accidente del Talgo en Tobarra que «el accidente del tren fue, según la investigación oficial, una acción propia de gamberros».

La corporación califica las palabras de José María Aznar como las propias de una persona imprudente e irresponsable, pues, mientras las fuentes judiciales afirman que no puede descartarse ninguna causa y que la investigación está en sus primeros estudios, sin que por el momento pueda

concluirse ninguna hipótesis, el señor Aznar, probablemente con la intención de ocultar la verdad, de desviar la atención, de crear dudas y confusión, hace declaraciones sin contrastar su veracidad». Se añade que si el señor Aznar puede asegurar que el accidente tuvo como causa una gamberrada, «debería añadir al menos en qué consistió, cómo se hizo, qué elementos materiales se utilizaron para producirla, en qué datos e investigaciones apoya sus afirmaciones y, si es posible, quién o quiénes fueron los autores. De lo contrario, sus afirmaciones son conjeturas, más propias de comentarios callejeros que de una conclusión rigurosa siempre exigible al presidente del Gobierno de España, sobre todo, si tenemos en cuenta que

como consecuencia del accidente han fallecido 2 personas y han resultado heridas 21».

También indica el comunicado que hasta el día de hoy el Juzgado de Hellín que realiza la investigación mantiene el secreto del sumario. «Nos sorprenden las tajantes declaraciones del señor Aznar y nos preguntamos si acaso el presidente del Gobierno ha tenido acceso a los secretos sumariales del poder judicial, cosa que no creemos, o si el señor Aznar ha realizado una investigación paralela que le ha permitido llegar a una conclusión tan clara. Se es así, el presidente del Gobierno ha actuado con deslealtad a la justicia, ya que de ser el primero en colaborar con el poder judicial poniendo a su disposición todos los datos

de que disponga y que pudieran conducir al esclarecimiento de los hechos».

En otro punto se exige a José María Aznar «que haga público todos los datos que le han llevado a expresar una conclusión tan contundente. España tiene derecho a saber, con datos científicamente contrastados, cuáles fueron las causas reales del accidente y qué medidas pretende adoptar el Gobierno al respecto... Si no es así, nos dará motivos el presidente del Gobierno para pensar que sus declaraciones están hechas desde la imprudencia, la falta de rigor o la mentira premeditada, intentando eludir responsabilidades directas de su Gobierno».

Por último, desde el Ayuntamiento de Tobarra «pedimos al

presidente Aznar prudencia, rigor, mesura, seriedad y respeto por los fallecidos y sus familiares, por la justicia y por los pueblos. Al menos, en la misma medida en que lo tenemos en este Ayuntamiento, y rechazamos con rotundidad afirmaciones que son impropias del presidente del Gobierno de España, por temerarias y cuando todavía la justicia, con secreto sumarial, no ha concluido las investigaciones».

Esta declaración institucional será enviada al presidente del Gobierno, a los presidentes del Congreso y del Senado, portavoces de los grupos políticos con representación parlamentaria nacional, presidente de la Junta de Comunidades y delegada del Gobierno en Castilla-La Mancha.

Para el PP, la Ley de Paridad es inoportuna y perjudicial

Bayod: "Ningún Gobierno como éste se ha implicado tanto con la mujer"

□ LT

La vicesecretaria de Acción Sectorial del PP de Castilla-La Mancha, Carmen Bayod, dijo ayer que "ningún gobierno se ha implicado tanto en defensa de la mujer" como el del PP y afirmó que su partido se opone a la Ley de Paridad porque "a muchas mujeres de Castilla-La Mancha nos puede perjudicar".

Bayod, que ofreció ayer una rueda de prensa en Toledo, junto a la secretaria regional de Política de Igualdad del PP, Carmen Quintanilla, indicó que las diferentes medidas que ha puesto en marcha su partido desde que gobierna han permitido que las mujeres hayan avanzado en el camino de conseguir la igualdad de oportunidades, aunque sigan persistiendo dificultades para ellas, especialmente en el ámbito rural.

Carmen Bayod se refirió también a la Ley de Paridad aprobada en las Cortes de Castilla-La Mancha y que está recurrida por el Gobierno de la Nación en el Tribunal Constitucional y señaló que "llega en un momento inoportuno".

Afirmó que esta ley "nos puede perjudicar a muchas mujeres en Castilla-La Mancha" y especialmente a las del PP, ya que, por ejemplo, en su partido en muchas listas municipales "somos más las mujeres que los hombres".

Agregó que esta ley "es un auténtico brindis al sol de Bono", que dijo que "debería haber empezado" introduciendo en su gobierno la paridad de sexos, aunque, en su opinión, el presidente regional, José Bono, "no cree en la igualdad de la mujer", al contrario que "nuestro presidente José María Aznar, que cree en la mujer y nos da la misma oportunidad que a los hombres".

En este sentido, Carmen



Carmen Bayod ofreció ayer una rueda de prensa en Toledo junto a Carmen Quintanilla.

EFE

Quintanilla, diputada nacional por Ciudad Real y presidenta nacional de la Asociación de Familias y Mujeres del Medio Rural (AFAMMER), recordó que el PP tiene 372 alcaldesas en toda España y el PSOE 234 y señaló que en las próximas elecciones municipales el PP presenta a trece mujeres como candidatas a alcaldías de capitales de provincia, frente a las nueve que presenta el PSOE.

Carmen Quintanilla dijo que esto prueba que "el Gobierno de Aznar, sin hacer demagogia, ha apostado por las mujeres en la toma de decisiones" y destacó que se han dado avances en la igualdad de oportunidades, al conseguir rebajar desde 1996 la tasa de desempleo, que estaba entre un 28 y un 30 por ciento, al 17 por ciento.

Recordó que de los tres millones de puestos de trabajo

que se han creado en España durante los casi siete años de Gobierno del PP 1.750.000 han sido ocupados por mujeres, gracias, según Quintanilla, a las bonificaciones en las cotizaciones a la Seguridad Social que el Gobierno de España ha concedido a los empresarios que las contraten.

También destacó los avances que se han dado en la lucha contra la violencia doméstica y dijo que se han incrementado las denuncias porque hay más medidas legislativas que hacen que las mujeres puedan denunciar.

Agregó que "el Gobierno del PP no sólo ha trabajado para hacer posible la igualdad con el acceso al empleo", sino que ha introducido medidas para conciliar la vida familiar y laboral, como una paga de 100 euros al mes para las mujeres trabajado-

ras con hijos menores de tres años, que Quintanilla dijo "puede ser poco, pero por algo se empieza" y explicó que también se va a hacer un plan de guarderías, dotado con 28 millones de euros para toda España.

Por otro lado, ambas responsables del PP, que hoy se reúnan con secretarías provinciales de Igualdad del partido y concejalas, repasaron las propuestas que el candidato del PP a la Presidencia de la Junta, Adolfo Suárez Illana, tiene para mejorar la situación de la mujer, como ayudas a las familias con hijos y a mujeres que tienen especiales dificultades, construcción de mini-residencias rurales o la incorporación de las mujeres que ayudan en explotaciones familiares al Régimen Agrario de la Seguridad Social.

Bono es contrario a un ataque para el que a EE.UU "le faltan razones"

El presidente de Castilla-La Mancha, José Bono, se manifestó ayer en contra de un ataque a Irak, pues, en su opinión, en esta ocasión "a Estados Unidos le faltan razones para la guerra", ya que en el anterior Irak había invadido un vecino y había alterado el orden internacional.

Bono, que ayer se desplazó a Ciudad Real para participar en la reunión del Consejo Rector de la Caja Rural de Ciudad Real, manifestó a los medios de comunicación que "da la impresión de que a Estados Unidos le faltan razones para la guerra y, por eso, mi opinión es contraria a la invasión".

Recordó que "la vez anterior Irak había invadido un vecino, había producido una agresión, alteró el orden internacional y se había ganado a la comunidad internacional y propia ONU, como así fue, pararon los pies al dictador pero en esta ocasión no ha habido nada de esto".

Añadió que, al mismo tiempo que rechaza la invasión, "también estoy en contra de todas las dictaduras, pero he visto algunas por las que Estados Unidos no está preocupado probablemente porque no tienen petróleo".

VISITA

Acerca de la reciente visita de una delegación de parlamentarios del PNV a Gibraltar, dijo que, "si no fuese por que el País Vasco evoca, triste y lamentablemente, violencia, no fuese por esa tragedia que se vive allí, sería cosa de risa que el PNV vaya a Gibraltar que trate de comparar sus ámbitos de soberanía, independencia u organización territorial, pues eso es ridículo".

Añadió que "sigo quedándome con la imagen de una colonia, injustamente administrada por el Reino Unido, mientras que el País Vasco es un territorio español desde hace muchos siglos, gracias a la historia y Dios, pues antes de Sabin Arana ya estaba San Ignacio de Loyola".



PROGRAMACIÓN DE CULTURAL ALBACETE

SÁBADO 18 ENERO 2003

Teatro Circo.
"Arroz a la Cubana"
de Juan Cifuentes.

Compañía: Ambulantes Teatro,
con Juan Francisco Muñoz,
Ana Gómez, Rosa Soria.

Hora: 21:00

Precio: 10 y 8 €

LUNES 20 ENERO 2003

Auditorio Municipal. Ciclo Country Music.
Grupo "Cañones y Mantequilla".

Hora: 20:30 • Precio: 3 €

VENTA ANTICIPADA DE ENTRADAS

- CAJA DE CASTILLA LA MANCHA por teléfono: 902 40 59 02 - Por Internet: www.ccm.es (24 horas)

- Y en taquilla: 2 horas antes de la función.

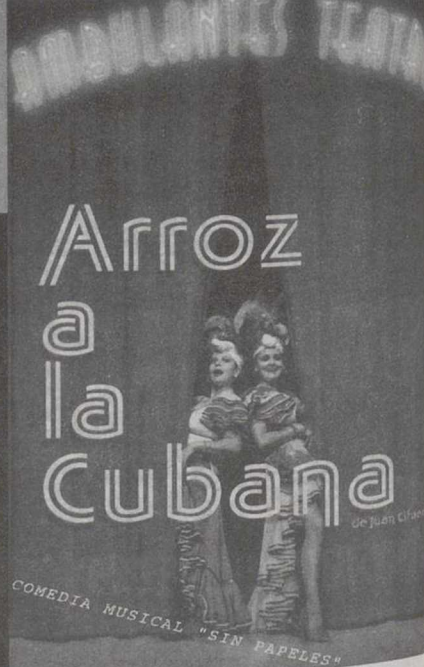

Para los centros escolares de Castilla-La Mancha

La Junta invertirá más de 6 millones de euros en bibliotecas

□ LT

La Junta invertirá un total de 6.184.000 de euros en la dotación bibliográfica y equipamiento de las bibliotecas escolares de Castilla-La Mancha a través del Programa Extraordinario de Dotación de Bibliotecas de Centros Escolares.

Según informó ayer en rueda de prensa el consejero de Educación y Cultura, José Valverde, un total de 4.078.000 de euros irán dirigidos a la adquisición de libros y el resto del presupuesto se dedicará al equipamiento con material informático y mobiliario.

Valverde destacó que este programa busca principalmente incentivar el hábito de la lectura entre los estudiantes de enseñanza primaria y secundaria de todos los centros públicos y concertados de la región. El consejero recordó que

existe una correlación entre el hábito de lectura de los alumnos y su rendimiento escolar, por lo que "queremos fomentar la lectura con un soporte real". Esta inversión también busca ofrecer apoyo a la labor docente de los profesores, así como a la red de librerías de Castilla-La Mancha, ya que las publicaciones que completarán las bibliotecas escolares de la región serán adquiridos en dichas instalaciones, "que también son centros de cultura".

BENEFICIARIOS

Valverde aseguró que el Programa Extraordinario de Dotación de Bibliotecas de Centros Escolares concluirá este mes y que el dinero invertido, que ya ha llegado a los colegios e institutos, beneficiará a un total de 1.097 centros escolares y a 331.200 alumnos.

Para el consejero, con esta

iniciativa se consigue fomentar la autonomía de los centros educativos y se trabaja por la igualdad de todos ellos con el fin de que cada uno de los colegios de la comunidad autónoma pueda disfrutar de una biblioteca adecuada.

Los colegios de Educación Primaria reciben esta ayuda en función del número de clases, con una dotación de 305 euros por unidad, y en Secundaria y los de Régimen Especial la ayuda es de 7.000 euros por centro. Al margen de este programa existe un Plan de Lectura ordinario que consiste en una dotación de seis euros por alumno para la compra de libros.

Por último, Valverde destacó que gracias al soporte informático en un futuro se podrá disfrutar de una conexión a una única red para todos los centros escolares de Castilla-La Mancha.



Un momento de la rueda de prensa ofrecida por Valverde.

ORACION AL ESPIRITU SANTO

Tú que me aclaras todo, que iluminas todos los caminos, para que yo alcance mi ideal. Tú que me das el don divino de perdonar y olvidar el mal que me hacen y que en todos los instantes de mi vida estás conmigo, yo quiero, en este corto diálogo, agradecerte por todo y confirmar, una vez más, que nunca quiero separarme de Ti, por mayor que sea la ilusión material. Deseo estar contigo y todos mis seres queridos, en la gracia perpetua. Gracias por tu misericordia para conmigo y los míos. (La persona deberá rezar esta oración durante tres días seguidos sin decir el pedido: dentro de los tres días será alcanzada la gracia por más difícil que sea. Publicar en cuanto se reciba la gracia).
Agradece las gracias alcanzadas
I.C.M.

DISPONEMOS del HORARIO MAS AMPLIO Y FLEXIBLE



CLASES PARA NIÑOS DESDE LOS 5 AÑOS

San Antonio, nº 7
Tf. 967 60 86 21 -Albacete

Las clases más variadas y de mayor calidad

AEROBIC -SPIN BIKE
MANTENIMIENTO - FITBALL
SQUASH -RAQUETBALL
SAUNA -SAUNA DE VAPOR
HIDROMASAJE -RAYOS UVA
MUSCULACION -MASAJE
PROBLEMAS DE COLUMNA
Y FISIOTERAPIA DEPORTIVA



Nuestra experiencia y dirección personalizada

Gimnasio ATHENEA

EXCLUSIVAMENTE FEMENINO

Tf. 967 21 71 39 y 21 62 20
Concepción, 14 -Albacete

PARA CONSERVAR Y MEJORAR SU SALUD. ¡¡Visítenos!!

MEJORAS EN LA RED ELÉCTRICA

Con el objeto de mejorar la calidad del servicio eléctrico, estamos realizando trabajos en nuestras instalaciones. Por este motivo, nos vemos obligados a interrumpir temporalmente el suministro en:

Día 20 de Enero de 2003	Hora
CASAS IBAÑEZ (ALBACETE)	
Zona afectada, (Total o Parcialmente): C/ San Antón, Alondra, La Perdiz, Jilguero, San José Obrero, Alta, San Vicente, Ruiseñor, Ctra. Cuenca y adyacentes.....	De 15:30 a 15:45
C/ Casas de Ves, Carcelén, Villavaliante, Ana M ^a Matute, Cuartel, Pza. Moisés Davía y adyacentes.....	De 15:00 a 15:15
Día 21 de Enero de 2003	Hora
ALCADOZO (ALBACETE)	
Zona afectada, (Total o Parcialmente): C/ Pozo, Juan Carlos I, Pza. Mayor, Ramón y Cajal, Morra, Víctor Hugo, Mayor, Lavajo, Almazara, Sol, La Galera, P ^o Libertad, Cine y adyacentes.....	De 09:00 a 11:00
Día 23 de Enero de 2003	Hora
ALBACETE	
Zona afectada, (Total o Parcialmente): C/ Paraje Los Viveros, Ctra. Ayora y adyacentes.....	De 16:30 a 17:00
C/ Salamanca, Alcalde Conangla, P ^o Libertad y adyacentes.....	De 07:00 a 08:00
C/ Vereda de Jaén, Agustina Aroca, Ctra. Jaén y adyacentes.....	De 10:30 a 11:30
C/ Alcázar de Toledo, Tomás Edison, Estación Ferrocarril y adyacentes.....	De 14:30 a 15:30

Los trabajos se realizarán con la mayor rapidez. En caso de que terminasen antes de las horas indicadas, se restablecerá el suministro de forma inmediata, sin aviso previo. Rogamos a nuestros clientes disculpen las molestias.



DON FLORENTIN PARICIO MATEO

(Profesor de Enseñanza Secundaria)

Falleció ayer, a los 43 años de edad

D.E.P.

Su esposa, Elvira Henares; hijos y demás familia,

RUEGAN UNA ORACION POR SU ALMA,

Y la asistencia al entierro que tendrá lugar, hoy viernes, día 17, a las DIECISEIS horas, en la Iglesia Parroquial de Balazote.

Balazote, Enero de 2003

Una vez concluida la ronda de visitas y celebradas las jornadas provinciales

Las necesidades del servicio de empleo se analizarán en un seminario regional

□ LT

La Consejería de Industria y Trabajo ha elaborado un calendario de actuaciones para conocer la situación de las oficinas de empleo en la región y dar respuesta así a las principales necesidades de este servicio, recientemente transferido al Gobierno regional y que la Junta quiere prestar desde la cercanía al ciudadano.

Con este objetivo, la consejera de Industria y Trabajo, Araceli Muñoz, está visitando estos días las distintas oficinas de empleo de la región, al tiempo que los cinco delegados provinciales ya han mantenido unos primeros contactos con los funcionarios de esta prestación. Para tener un conocimiento más exhaustivo de la situación, está previsto que a lo largo del mes de febrero se celebren jornadas provinciales, cuyos resultados se expondrán en un seminario regional al que asistirán los agentes sociales.

Así lo anunció ayer por la mañana la consejera durante una visita que realizó a la oficina de empleo de Guadalajara, dentro de una ronda de visitas que la responsable regional de Industria y Trabajo va a realizar por las oficinas de toda la región.

De los primeros contactos



La consejera de Industria está visitando las oficinas del Inem.

con los funcionarios transferidos y cuando tan sólo han transcurrido 15 días desde la asunción de las competencias en materia de políticas activas de empleo por parte del Gobierno regional, se desprende que el servicio ha estado más centrado en el desempleo que en la generación de trabajo y orientación laboral.

Esta situación está ligada a una falta de recursos humanos, que ahora el Gobierno regional quiere solventar con la

creación de nuevas plazas de orientadores e intermediadores laborales. Por el momento se está trabajando en el diseño de ese nuevo cuerpo funcional que vendría a reforzar la estructura orgánica de este servicio y para cuya puesta en marcha hay una previsión inicial presupuestaria de seis millones de euros de recursos propios de la Consejería.

La consejera lamentó que las oficinas de empleo se hayan convertido en una referencia

del desempleo, y de hecho ha indicado que se habla de estas oficinas como de las "oficinas del paro" y mostró la firme voluntad del Gobierno regional de cambiar radicalmente esta situación.

La intención es transformar el sentido de estas dependencias, en las que está previsto que el ciudadano reciba un tratamiento personalizado, con asesoramiento y orientación que le introduzca en los circuitos de las políticas de empleo.

Se trata por tanto, de poner en marcha un servicio útil en la intermediación laboral, en "casar la oferta y la demanda", según explicó la propia consejera, quien ha puntualizado que el papel de un servicio de empleo es "gestionar ese empleo, no crearlo porque eso es propio de la iniciativa privada, pero no atender sólo al desempleo".

Junto a esta inversión, la Consejería va a destinar otros seis millones de euros más, que han llegado con las transferencias, a modernización y actualización de las oficinas de empleo de la región.

Además, dentro de la vocación de cercanía a los ciudadanos, la Junta va a poner en marcha nuevos puntos de información que completen la red de oficinas de empleo que han sido transferidas en la

región. En la actualidad existen 40 oficinas más dos de apoyo y ya existe voluntad de poner en marcha este año otra decena más en los municipios con poblaciones de más de 5.000 habitantes.

En definitiva se trata, tal y como ha explicado Araceli Muñoz, de conseguir el reto marcado por el Gobierno regional de poner en marcha "un servicio público de empleo, moderno, cercano, útil, eficaz por tanto para los usuarios, ya sean trabajadores como empresarios".

La consejera recordó que la Administración central seguirá gestionando las prestaciones de desempleo a través de funcionarios propios que se ubicarán en las mismas oficinas de empleo. De este modo, la Junta se centrará en el trabajo de creación de empleo, objetivo que se ha convertido en una clara prioridad para el conjunto del Gobierno.

De hecho, el Consejo de Gobierno ha aprobado ya un proyecto de Ley de Servicio Público de Empleo que ahora se encuentra en las Cortes regionales pendiente de ser aprobado para entrar en vigor cuanto antes. Uno de los objetivos de ese servicio público de empleo es la elaboración un Plan de Empleo que pretende ser muy ambicioso y realista.

El joven de Cuenca que ingresó en el Hospital aquejado de meningitis evoluciona favorablemente

□ LT

El joven de 15 años de edad de Villanueva de la Jara (Cuenca), que está ingresado en el Hospital General Universitario de Albacete aquejado de una meningitis evoluciona favorablemente, según informó ayer la directora general de Salud Pública y Participación de la Consejería de Sanidad, Rosario Arévalo.

La directora general de Salud Pública, que presentó en Cuenca el Programa de Salud Escolar de la Consejería de Sanidad, explicó en rueda de prensa que estaba previsto que ayer por la tarde pudiera abandonar la Unidad de Cuidados Intensivos (UCI) y pasar a planta.

Asimismo, indicó que los

análisis que se han efectuado han revelado que el joven está afectado por una meningitis meningocócica del tipo C, que es la más común tanto en España como en los países del entorno europeo.

INSTITUTO EN MOTILLA

El joven, que estudia en el IES "Jorge Manrique", ubicado en el municipio conquense de Motilla del Palancar, ingresó el pasado martes en el hospital albaceteño tras detectarse que padecía la enfermedad, por lo que la Consejería de Sanidad puso en marcha el protocolo establecido cuando aparece un caso de meningitis.

En este sentido, Rosario Arévalo señaló que en cuanto se dio aviso del caso en la tarde

del pasado martes, se procedió a aplicar el protocolo, enviando una carta a los padres para pedir autorización para dar un tratamiento de quimioprofilaxis a todos los contactos.

Este tratamiento ya se ha aplicado a los compañeros de clase del joven afectado, a sus familiares y a sus amigos, así como a los integrantes del equipo de fútbol en el que juega.

Además, se procedió a hablar con los profesores del instituto y con los padres de los alumnos, a los que se les explicó el protocolo que se está siguiendo.

VACUNADO

Por otra parte, señaló que el joven estaba vacunado en la

vacunación generalizada que se hizo en 1998, aunque con la única vacuna disponible que había en aquel momento que era una combinada contra los de los grupos A y C.

Concretamente, en 1998 se vacunó a todos los niños y adolescentes desde los 18 meses hasta los 15 años, y partir del año 2000 se introdujo en el calendario la vacuna específica contra la meningitis meningocócica del tipo C, como en el resto de comunidades autónomas españolas, apuntó la directora general de Salud Pública.

Para concluir, indicó que el promedio de incidencia de la meningitis en Castilla-La Mancha es de unos 35 casos por año, según las estadísticas de los últimos cuatro años.

Por su parte, el consejero de

Educación y Cultura, José Valverde, aseguró ayer en Toledo que se han tomado todas las medidas previstas para estos casos y que tanto él, como el consejero de Sanidad, Fernando Lamata, y el vicepresidente regional, José María Barreda, acudieron el miércoles a Motilla del Palancar para valorar la situación y acudir al centro afectado.

El consejero de Educación de Castilla-La Mancha, José Valverde, transmitió un mensaje tranquilizador, explicando que se trata de una enfermedad que "desgraciadamente aparece de vez en cuando", lo que no debe crear alarma social puesto que existe un protocolo de actuación que se pone en marcha cada vez que se produce un caso.

Suscribase!!

**La Tribuna
de Albacete**

o
renueve su suscripción
por un año y tendrá,
de regalo, esta
magnífica
cubtería de
acero inoxidable
de 24 piezas...



**PODRA RECOGER
LA CUBTERIA
UNA VEZ HAYA REALIZADO
EL PAGO DE LA SUSCRIPCION
POR UN PERIODO
DE 12 MESES**

...Además a finales de Enero otro regalo sorpresa de carácter deportivo.

Boletín de Suscripción

Suscríbese a
**La Tribuna
de Albacete**

Nombre:

Dirección:

Población:

DNI/CIF:

FORMA DE PAGO

- | | | |
|---|--|----------|
| <input type="checkbox"/> Cobrador
(Sólo Albacete capital,
Hellín y Almansa) | <input type="checkbox"/> Recibo mensual | 30,05 € |
| | <input type="checkbox"/> Recibo trimestral | 89,25 € |
| | <input type="checkbox"/> Recibo semestral | 177,90 € |
| | <input type="checkbox"/> Recibo anual | 334,76 € |

- | | | |
|---|--|----------|
| <input type="checkbox"/> Domiciliación bancaria | <input type="checkbox"/> Recibo mensual | 29 € |
| Entidad | <input type="checkbox"/> Recibo trimestral | 85,04 € |
| Oficina | <input type="checkbox"/> Recibo semestral | 168,88 € |
| D.C. | <input type="checkbox"/> Recibo anual | 317,94 € |
| Nº cuenta | | |

ACEPTO EL CARGO EN MI CUENTA, FIRMA:

Si desea recibir diariamente en su domicilio el periódico de Albacete, rellene el cupón adjunto y envíelo a La Tribuna de Albacete, apartado de correos 369, 02080 Albacete, o llame al Teléfono:
967 19 10 00

El alcalde de Toledo lo considera un fraude a los ciudadanos

Molina critica que altos cargos de la Junta trabajen para Alonso

El alcalde de Toledo, José Manuel Molina, considera "muy grave" que determinados altos cargos de la Junta usen sus puestos de la Administración para trabajar en la campaña electoral del candidato del PSOE a la Alcaldía, Alejandro Alonso, porque supone "un fraude" hacia los ciudadanos.

□ LT

Molina, en declaraciones a los periodistas, se refirió en concreto al director general de Turismo, Juan Berenguel, pues según el alcalde se dirigió a empresarios de hostelería de Toledo para "invitarlos" a un acto del candidato socialista.

Al alcalde le consta este hecho porque así se lo han hecho saber algunos empresarios, explicó Molina, quien considera "muy grave" que el responsable del control, la inspección y la concesión de subvenciones de este sector llame a los empresarios para que acudan a una reunión política con el candidato socialista.

"Me gustaría conocer y sería bueno que lo supieran los ciudadanos cuántos altos cargos

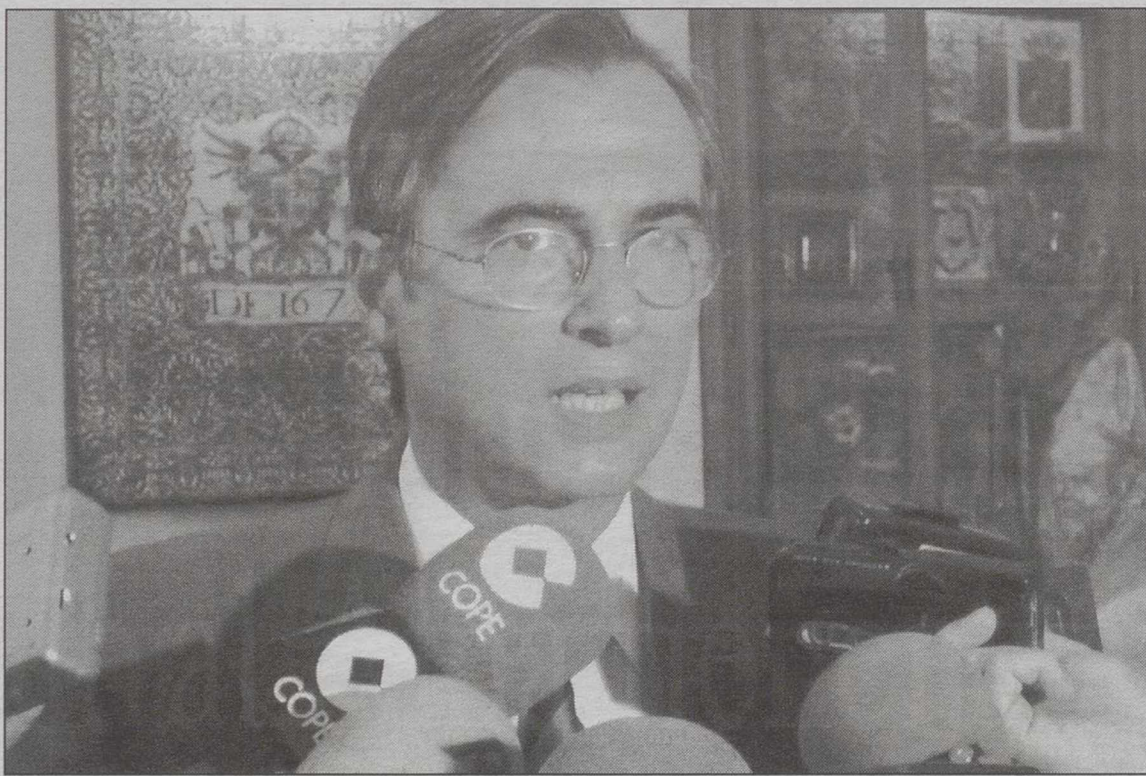

Molina puso como ejemplo de esta campaña al director general de Turismo, Juan Berenguel. A

de Castilla-La Mancha están trabajando para Alejandro Alonso en su campaña como candidato desde los cargos que tienen", manifestó el alcalde quien recordó que estos res-

ponsables cobran dinero público para dedicarse a una labor concreta dentro del Gobierno regional "y si se dedican a otra cosa es muy grave". El alcalde censuró la "prepotencia" con

que actúan los socialistas, ya que "pretenden asaltar y eso no es bueno", al tiempo que recordó que a los toledanos "no nos gustan ni las descalificaciones ni la soberbia".

Los empresarios de Guadalajara, a favor de construir una presa en el Sorbe

□ LT

La Confederación Provincial de Empresarios de Guadalajara ha anunciado que apoya la propuesta de los agricultores de la provincia para la construcción de una nueva presa en el río Sorbe como garantía de futuro para el abastecimiento de agua a las poblaciones del Corredor del Henares.

Según aseguró COPEG en un comunicado, esta es la opción más adecuada para dar solución tanto al abastecimiento humano como al agrícola e industrial del Corredor en los próximos años, frente a la propuesta planteada por la Junta que, en un estudio realizado recientemente, se decanta por el trasvase de agua de los pantanos de Alcorlo y Beleña. La COPEG considera que la buena calidad de las aguas que aporta el Sorbe es un factor fundamental para no permitir que se pierdan sus aportaciones.

Los empresarios de Guadalajara no aceptan que, disponiendo de recursos hídricos suficientes y de calidad, se adopten medidas que perjudicarían a los ciudadanos y empresas de la provincia.

Consideran que el crecimiento demográfico e industrial debe ir acompañado de las infraestructuras adecuadas para atender sus necesidades en condiciones de calidad "en cuanto a abastecimiento humano, agrícola e industrial".

Los empresarios creen que se debe estar preparado ante posibles situaciones de sequía y disponer de agua de calidad y en la cantidad suficiente, sin que ello incida ni en la población ni el ámbito económico.

El PSOE de Talavera pide a Fomento una solución para dos cruces de la N-V

□ LT

El PSOE ha presentado en las Cortes regionales y en el Senado sendas propuestas en las que solicita al Ministerio de Fomento la solución para dos intersecciones de la carretera N-V (Autovía de Extremadura) muy próximas a Talavera de la Reina que soportan una gran intensidad de tráfico.

En rueda de prensa en el PSOE talaverano, la diputada regional Nieves Arriero y el senador José Miguel Camacho expusieron las dos iniciativas que han presentado referidas a las intersecciones de la carretera N-V con la CM-4000 y la misma N-V con la carretera de la presa de Cazalegas, en el kilómetro 106,705 de la N-V,

ambas a menos de un kilómetro de distancia entre sí.

La propuesta del Grupo Parlamentario Socialista en las Cortes insta al Gobierno central a redactar y ejecutar un proyecto conjunto para ambas intersecciones, según una definición más concreta que tendrían que elaborar los técnicos del Ministerio.

La propuesta que Camacho ha presentado al Senado es "un mal menor", según Arriero, y pide al Ejecutivo que adelante los trabajos para ejecutar dos rotondas, una en cada intersección, con un coste económico de 215.000 euros.

Se da la circunstancia de que hace cinco o seis años, según recordaron Camacho y Arriero, que el Ministerio viene tra-

bajando en estas dos rotondas e incluso ha anunciado que el proyecto está realizado, pero la obra no se ha ejecutado.

MAL MENOR

Ambos insistieron en que el planteamiento del Grupo Parlamentario Popular en las Cortes regionales para elevar al Gobierno Central es "más ambicioso" que el de las rotondas, pero consideraron, "al menos un mal menor", que se ejecute esta última solución.

Según datos que proporcionó la diputada regional socialista, la carretera CM-4000 soporta cada día 4.200 vehículos, de los que en torno al 20 por ciento son pesados.

Por otra parte, el también

secretario local del PSOE talaverano criticó la intención, a su juicio, del PP de "crispar" la vida política local y se refirió al abandono del salón de plenos del grupo municipal del PP durante el debate del presupuesto para 2003.

Camacho dijo que el portavoz del Grupo Municipal del PP, Jaime Ramos, intenta "crispar al máximo la vida política, no sólo en el Ayuntamiento, sino en toda la ciudad", ya que el PP "sabe que tiene muy poco que hacer en las elecciones de mayo", y calificó de "desprecio absoluto" a los más de 15.000 votantes del PP en los comicios de 1999 el abandono de pleno en el debate más importante del año, que es el de presupuestos.

Condenado a dos meses de multa por dar un puñetazo a un amigo

□ LT

La Audiencia Provincial de Toledo ha condenado a una multa de 10 euros diarios durante dos meses a J.I.V.P., de 33 años y vecino de la capital castellano-manchega, por pegar un puñetazo a un amigo suyo durante una discusión.

En la sentencia, dictada por la Sección Primera de la Audiencia, se considera probado que el condenado, en noviembre de 2001, acudió en compañía de la víctima y otros amigos a casa de una amiga común, donde bebieron alcohol. En un momento dado se inició una discusión y J.I.V.P. propinó a uno de sus amigos un puñetazo que le hizo caer al suelo y le produjo lesiones que curaron en dos días.

Más de 20 millones de euros para la actividad municipal

El Presupuesto Municipal, aprobado por la mayoría socialista

El Ayuntamiento de Villarrobledo tiene previsto invertir durante el año 2003 un total de cinco millones de euros (827.000.000 de pesetas) con el objetivo de mantener los servicios públicos que presta a la ciudadanía de Villarrobledo en materia deportiva y de Cultura entre otros departamentos municipales.

□ TERESA JIMENEZ

El presupuesto municipal aprobado con la mayoría de votos del Grupo Socialista en el Ayuntamiento de Villarrobledo destinará durante el año 2003 más de veinte millones de euros a la actividad municipal de los cuales el sesenta y cuatro por ciento estará dirigido principalmente a políticas de participación ciudadana, educación, políticas activas de igualdad, ocio y ciudad.

En el capítulo de inversiones, el equipo de gobierno socialista en el Consistorio tiene previsto dedicar un montante de casi cinco millones de euros (827.000.000 de pesetas) con el objetivo de transformar la imagen de la localidad, asimismo el Ayuntamiento este año, destinará nuevas partidas del presupuesto general a cooperación internacional con el fin de colaborar con los países más pobres.

El carácter inversor del documento presupuestario elaborado por el equipo de gobierno socialista permitirá dar continuidad a la realización de importantes obras y proyectos municipales en vías de desarrollo y pendientes de ejecutar, una vez que se produzcan las firmas de distintos convenios con la administración regional encargada de financiar gran parte de los proyectos municipales previstos como son, entre otros, la Avenida del Norte y las obras en la calle Corredero del Agua.

Otro de los proyectos más relevantes en los que la Junta de Comunidades de Castilla-La Mancha participará este año será la ampliación de la zona industrial de Villarrobledo con el objetivo de que los empresarios puedan emprender nuevos negocios o establecer en esta zona los propios.

La realización de los distintos proyectos municipales previstos por el equipo de gobierno en el Ayuntamiento de Villarrobledo lleva aparejada otras gestiones financieras procedentes de distintos estamen-



El Presupuesto Municipal fue aprobado por la mayoría socialista.

tos y transferencias corrientes que sumarán un montante de 5.564.000,0 euros, así como transferencias de capital de organismos públicos o privados cifrados en 4.970.000,00 euros.

Las áreas más beneficiadas

serán principalmente las de empleo y promoción económica, participación ciudadana, educación, políticas de igualdad, ocio cultura y deporte, urbanismo, servicios públicos, medio ambiente y protección y

seguridad e interior siendo el mayor porcentaje del presupuesto municipal el destinado a las áreas de participación ciudadana mientras que las el área que menor inversión recibirá del presupuesto municipal

será la de Medio Ambiente con un 4,7% del total.

La procedencia del presupuesto municipal de este año corresponde los tributos patrimoniales, transferencias o pasivo financiero, si bien, el 48% corresponde al concepto de ingresos tributarios y el resto a ingresos patrimoniales otros estamentos y nuevos préstamos.

El Consistorio repartirá en el capítulo de gastos el 37% del presupuesto global para la plantilla municipal y un 2,93% a gastos financieros además de las transferencias corrientes recibidas del Estado, Junta de Comunidades de Castilla-La Mancha, entidades locales y particulares.

Las nuevas estrategias económicas y financieras del equipo de gobierno socialista en el Ayuntamiento para este año estarán relacionadas con el proyecto de reforma de la Ley Reguladora de las Haciendas Locales, Ley de Estabilidad Presupuestaria, competencias a los ayuntamientos a través del Pacto Local, Proder II y transferencias a la Junta de Comunidades de Castilla-La Mancha en materia de políticas activas de empleo.

La oposición popular considera que la falta de liquidez del Ayuntamiento es insostenible

□ TERESA JIMENEZ

Los miembros de la oposición en el Consistorio consideran que la falta de liquidez del Ayuntamiento es insostenible y responsabilizan de esta situación al concejal responsable del área de Economía, Juan Ramón Martínez Valero del que dicen es incapaz de elaborar un documento presupuestario ajustado y real.

Los concejales del grupo político en la oposición aseguran que el presupuesto de este año es inferior al del año pasado porque muchas de las inversiones previstas no las han cumplido, en cuanto a los ingresos en capítulos como el IBI de urbana, impuesto sobre construcciones o la enajenación del patrimonio municipal que el equipo de gobierno no vendió, los miembros del Grupo Popular consideran que para el año 2003 son demasiado abultados.

Aseguran también que el gobierno socialista no cumplirá con las partidas del IBI de rústica, tasa por expedición de documentos y el impuesto sobre construcciones, también afirman que las partidas aprobadas para gastos servirán para lo que no pagaron otros años, recordando en este aspecto, los incumplimientos que el gobierno socialista en el Ayuntamiento desarrolla año tras año realizando expedientes para sufragar los gastos acumulados.

Las deudas a los proveedores, cifradas por los concejales del Grupo Popular en más de 700 millones de pesetas, son para los responsables políticos en la oposición, resultado de la falta de liquidez del Ayuntamiento por lo que ninguno de los argumentos que los miembros del equipo ofrecieron en su día para proceder a la aprobación de este importante documento municipal son creíbles.

El PSOE explica los aspectos más significativos de la LOTAU

Anuncian la construcción de trescientas cincuenta viviendas en Hellín

Coincidiendo con la aprobación por las Cortes regionales de la reforma sobre la Ley de Ordenación del Territorio y la Actividad Urbanística, la Ejecutiva Local del Partido Socialista ha comentado algunos de los apartados más significativos de la misma, considerándola netamente positiva de cara a la construcción de viviendas a precios asequibles para las economías más desfavorecidas. Por otra parte también anunciaron que su programa electoral incluirá la construcción de trescientas cincuenta viviendas en la ciudad y pedanías durante los próximos cuatro años.

□ ANGEL ROMERO

Ante la segura aprobación hoy por parte de las Cortes regionales de la reforma sobre la LOTAU (Ley de Ordenación del Territorio y la Actividad Urbanística en Castilla-La Mancha), desde la Ejecutiva Local del Partido Socialista, se explicaban ayer los capítulos más significativos de la citada reforma, que consideran muy favorable, en cuanto a dar mayor autonomía en este sentido a los ayuntamientos y sobre todo a la hora de propiciar que las personas con rentas más bajas puedan tener acceso a vivienda propia, además de contemplar otros apartados netamente positivos.

Sobre los aspectos más resaltables hacían referencia en primer lugar a las medidas previstas para frenar la especulación del suelo, entre las que se encuentran la obligación para los promotores de viviendas en poblaciones superiores a diez mil habitantes de destinar el cincuenta por ciento del terreno edificable a viviendas de protección oficial, de igual manera al proyectarse la venta de suelo público deberá realizarse la misma a través de concurso, en lugar del procedimiento de subasta, con el fin de evitar el encarecimiento que tendría lugar en este último caso, además de ello, la Administración se reserva el derecho de tanteo o retracto sobre dicho suelo.

La mayor autonomía para las poblaciones del número de habitantes antes indicado viene expresada por el hecho de facultar a los ayuntamientos para que realicen la propia ordenación de su territorio, sin necesidad de que posteriormente la actuación proyectada



El PSOE hellinero incluirá crear nuevas viviendas en su programa electoral.

deba ser refrendada por las comisiones provinciales, como ahora tiene lugar.

La LOTAU divide el suelo en varias categorías: urbanizable, de especial protección y rústico o de reserva, también

prevé una mayor agilización en las tramitaciones urbanísticas, al evitarse el proceso de calificación, contemplándose que las licencias sean expedidas en un plazo máximo de dos meses, pasado el cual se entenderá, si

antes no se ha recibido comunicación, el consentimiento administrativo sobre lo que se solicita. Otro de los condicionantes de la reforma será la integración de los barrios de una misma ciudad, con el fin de evitar la aparición de zonas marginales, proyectándose igualmente un mayor respeto con el entorno medio ambiental, creando el denominado suelo de especial protección y favoreciéndose la construcción de las viviendas con características bioclimáticas.

Un aspecto que puede tener directa repercusión en el entorno hellinero es la posibilidad de que se pueda proceder a la legalización de construcciones realizadas en el entorno de la población, consideradas como de condicionante agrícola, siempre que el número de las mismas no exceda de seis por hectárea. Esta medida puede dar solución a buena parte de la gran cantidad de construcciones levantadas en la huerta de Hellín, que hasta la fecha no han podido tener su existencia reconocida y reglamentada.

Todas estas medidas tendrán un periodo transitorio de aplicación y con las mismas, según se comentó por parte del diputado regional Diego García Caro, se pretende fomentar el crecimiento ordenado de los municipios, incluyéndose

igualmente como otra novedad significativa la posibilidad de llevar a cabo proyectos que se cataloguen como "de singular interés", poniéndose como ejemplo de los mismos la construcción de instalaciones industriales, obras y servicios, dotaciones de equipamiento, etc, que podrán llevarse a efecto dentro del citado carácter de singularidad, en lugares que en principio no prevean la construcción de las mismas.

Por otra parte García Caro recordó la subida experimentada en el precio de la vivienda (53%) y del suelo (120%), durante los últimos cinco años, aspecto que se contradice con el incremento salarial durante el mismo periodo de tiempo (10%), ante lo que existía el compromiso por parte de la Junta de Comunidades para posibilitar el acceso a la vivienda a las personas con menores recursos económicos. Sobre este compromiso el diputado adelantó uno de los apartados que figurará en el programa electoral del Partido Socialista hellinero, donde se contemplará la construcción en los próximos cuatro años de trescientas nuevas viviendas en la ciudad de las cuales la mitad serán de precio tasado y el resto con acceso por crédito hipotecario, además de levantar otras cincuenta en pedanías.

El domingo se celebrará la procesión de San Antón

□ A.R.

La Hermandad de San Antón, Cofradía del Cristo de la Preciosísima Sangre y María Santísima de las Penas, está llevando a cabo desde ayer las tradicionales celebraciones en honor de su titular. Durante toda la jornada pasada y la presente se realiza el reparto de las clásicas rosquillas benditas en la sede social de la calle Milagros.

Esta tarde, a las siete, tendrá lugar en el Santuario de Nuestra Señora del Rosario una misa en memoria de los hermanos fallecidos y el próximo domingo, a las once de la mañana, efectuará su salida del citado templo la procesión de San Antón, que recorrerá el itinerario de costumbre.

Una vez que la imagen del santo llegue a la Plaza de la Iglesia, se procederá a la bendición de animales, acto que cuenta siempre con una gran asistencia de público y finalizará con la suelta de palomas mensajeras que llevará a cabo el Club Alas Hellineras, continuándose seguidamente hasta el Santuario, donde finalizará la procesión y con ella las fiestas de este año.

Los festejos en honor a San Antón gozan de una especial atención en la ciudad, participando en los mismos gran cantidad de personas, suponiendo también el epílogo de las celebraciones navideñas, que tal y como marca el popular refrán hasta este momento todavía se han podido considerar en vigor.

Anunció la puesta en marcha en febrero de una Unidad de Salud Mental

El director del Hospital de Hellín, Emilio López, socio de honor de LASSUS

□ LT

El director-gerente del Hospital de Hellín, Emilio López Gallardo, ha sido elegido socio de honor por la Asociación de Ayuda al Síndrome Depresivo de Albacete (LASSUS).

El reconocimiento tuvo lugar en el Auditorio Municipal de Albacete y en el marco del Concierto de la Unión Musical de Albacete, dentro de las actividades organizadas con motivo del Día de Lucha contra la Depresión, celebrado el pasado día 13 de enero y del sexto aniversario de la Asociación Lassus.

Mediante el nombramiento de socio de honor, la Asociación reconoce a Emilio López Gallardo la labor y el apoyo dado a Lassus durante su estancia como delegado provincial de Sanidad, desde el año 1996 hasta febrero de 2002, momento en el que es designado director-gerente del Hospital de Hellín.

En el acto, Emilio López Gallardo reconoció que "el apoyo ha sido posible porque los consejeros de Sanidad de Castilla-La Mancha, Matilde Valentín primero y Fernando Lamata después, confiaron en mí para ser delegado y por eso



Emilio López Gallardo recibió la distinción como socio de honor de LASSUS.

se cruzaron nuestros caminos. Y lo que he intentado siempre es trasladar los principios de mi profesión de médico a la

labor de delegado provincial, intentando ayudar siempre desde la escucha".
"Tras las trasferencias a Cas-

tilla-La Mancha en materia sanitaria tenemos otra realidad en esta región", continuó el director-gerente del Hospital

de Hellín. "Además de seguir ayudándoos tenemos que desarrollar el mejor sistema de salud posible. Porque hay mucho por hacer y Lassus y el SESCAM tenemos que seguir trabajando juntos".

Por último, Emilio López deseó "que este nombramiento como socio de honor sirva para reanudar mi compromiso con la salud mental en esta provincia, olvidada durante mucho tiempo". En este sentido anunció la próxima puesta en marcha, en febrero, de la Unidad de Salud Mental del Hospital de Hellín, formada por un equipo multidisciplinar de 5 personas. "Una novedad y muy importante para esta comarca de 60.000 habitantes", indicó.

Por su parte, el presidente de la Asociación Lassus, Antonio Muñoz, anunció que es el primer año que la Junta Directiva de la Asociación nombra socio de honor a una persona física, habiendo sido los anteriores elegidos personas jurídicas. "Si no hubiera sido por el apoyo de la Delegación Provincial de Sanidad, no habríamos podido tratar a muchos enfermos de depresión". Actualmente, Lassus cuenta con 670 socios de toda la provincia de Albacete.

La Comisión Pro Unidad Territorial se opone a que Isso sea Entidad Local Menor

□ A. ROMERO

Aunque en principio los promotores de la Comisión Pro Unidad Territorial de Hellín habían convocado una rueda de prensa para exponer su posicionamiento con respecto a la posibilidad de que Isso obtenga la declaración de Entidad Local Menor, lo cierto es que finalmente se convocó a dicho acto a unas cincuenta personas, integrantes de las asociaciones de vecinos de los barrios El Calvario, Corazón de Jesús, San Rafael, Santa Bárbara, el Castillo y el Carmen, que junto a la Asociación de Viudas "San Rafael" y el colectivo Amigos de Hellín, constituyen la citada comisión.

En el acto hicieron uso de la palabra Antonio Losada y Amando Vela, que expusieron una serie de razonamientos, a juicio legales e históricos,



Amando Vela y Antonio Losada durante sus intervenciones.

que demuestran la inviabilidad del proyecto que defiende AGIMI, informando sobre el éxito de la campaña de reco-

lecta de firmas para impedir que siga adelante esta iniciativa. Losada y Vela se mostraron conformes con la respuesta

ofrecida por la Consejería de Administraciones Públicas en el escrito remitido al Ayuntamiento de Hellín, mediante el cual se solicitan una serie de datos para seguir adelante con el expediente, entre ellos que se marque la delimitación territorial y se especifique el aspecto económico de la futura Entidad Local Menor, si bien fueron más lejos al anunciar que su idea es la de no mostrarse en ningún momento conformes con la posibilidad de que Isso alcance dicho estado, aspecto que están dispuestos a mantener también en el hipotético caso de que el Ayuntamiento de Hellín aprobase por un mínimo de dos tercios el proyecto y este volviese a reactivarse.

Como justificación a esta actitud, Antonio Losada expresó el temor de la comisión en el sentido de que esta declaración

fuese el primer paso para que en el futuro la actual pedanía se convierta en un municipio, con los perjuicios de todo tipo que ello acarrearía, asegurando que cuando se constituyó hace años la Agrupación Independiente de Isso, su meta final era conseguir esta última catalogación y así se llegó a indicar en una de las primeras reuniones que celebraron, ante lo que no se mostraban conformes con lo que ahora podría ser un antecedente para conseguir este propósito.

Por otra parte también anunciaron que miembros de la Comisión Pro Unidad Territorial de Hellín se desplazarán a primeros de la próxima semana a Toledo, con el fin de exponer sus puntos de vista en relación al tema ante la Consejería de Administraciones Públicas, organismo que tendrá la última palabra sobre este asunto.

Por el comentario despectivo sobre el acto de los pajes de SS.MM.

Acusan a Teruel de insultar a la Junta Festerera de Calles

El concejal socialista responsable del área de Fiestas Fernando Tomás, ha acusado al portavoz popular José Luis Teruel de insultar y faltar al respeto al colectivo de la Junta Festerera de Calles por un comentario despectivo sobre el acto de los pajes de SS.MM. los Reyes Magos, y que Teruel habría realizado en privado, pero en un lugar público.

□ LUIS BONETE

La crispación política que estos días se vive en nuestra ciudad a raíz de la ofensiva política popular sobre el tema de las contrataciones ilegales de dos trabajadores de la escuela taller, ha subido de temperatura con las últimas declaraciones efectuadas, ahora, desde el PSOE, en las que exigen al portavoz popular José Luis Teruel que se disculpe de unas manifestaciones que, al parecer, y según ha manifestado el concejal socialista delegado del área de Fiestas Fernando Tomás, el concejal popular habría pronunciado en una conversación privada.

En concreto, y respecto a este extraño asunto, el concejal de Fiestas Fernando Tomás exigió ayer al portavoz popular José Luis Teruel que se disculpe frente al colectivo festero - más concretamente ante la Junta Festerera de Calles - por un comentario despectivo que Teruel habría pronunciado en referencia a una de las partes de la celebración montada en torno a SS.MM. los Reyes Magos de Oriente.

Según la versión que ahora ha hecho pública el concejal socialista, José Luis Teruel habría realizado ese comentario despectivo durante el desarrollo de una conversación privada que tuvo lugar dentro de un local público, y a través del cual, José Luis Teruel calificó textualmente como "cutre", el cuadro de los pajes que recogían la correspondencia que los niños dirigían a SS.MM., y que fue organizado por la Junta Festerera de Calles en el salón de actos del convento de los PP. Franciscanos de nuestra ciudad.

Siempre desde la versión que ha hecho pública el concejal socialista Fernando Tomás, el comentario despectivo respecto a ese montaje, ha llegado a conocimiento de los responsables festeros de la Junta de Calles y por ello "están profundamente ofendidos".

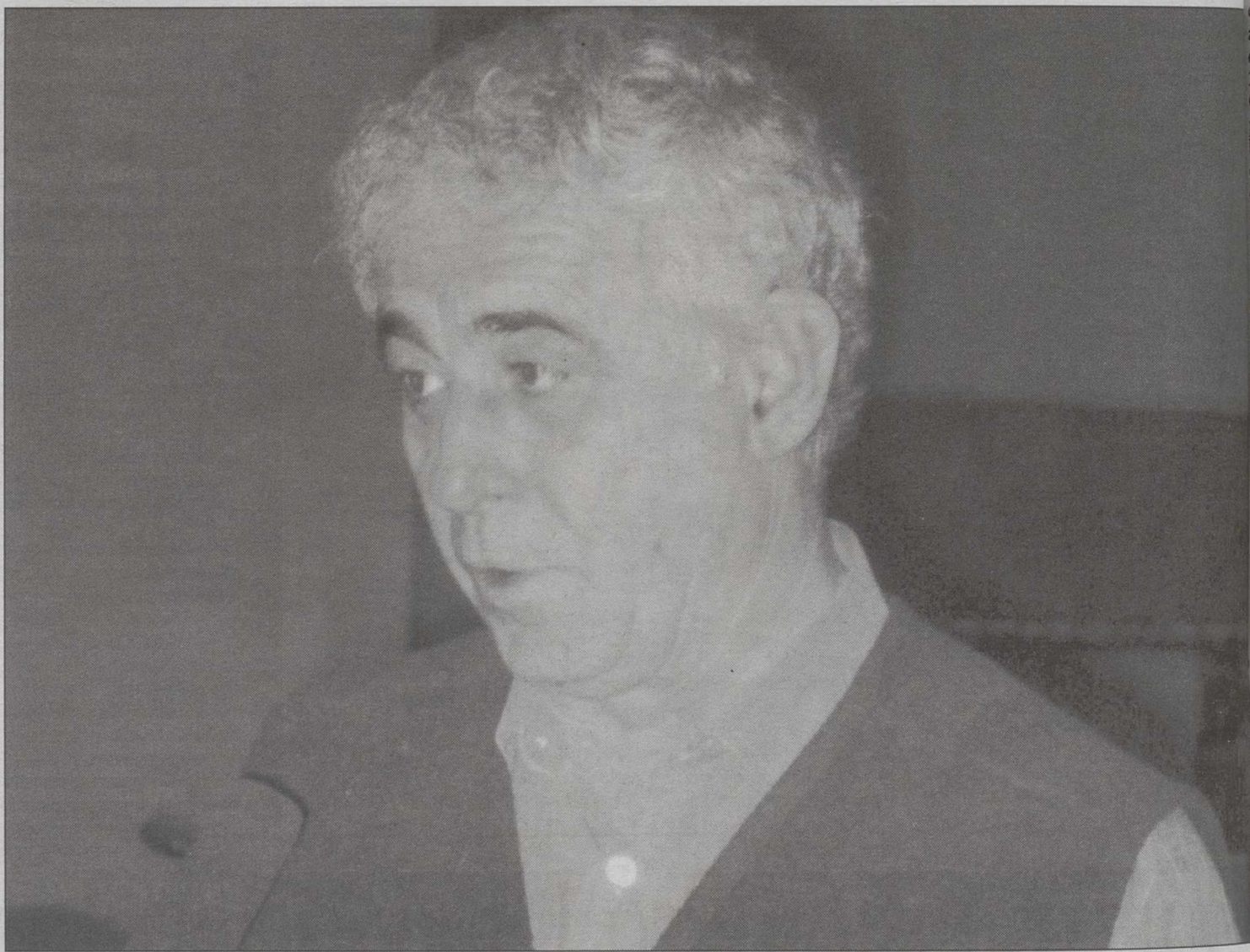

El concejal socialista responsable del área de Fiestas, Fernando Tomás.

LUIS BONETE

Desde el punto de vista de parte del representante político del Partido Popular se puede

Las afirmaciones del Partido Popular no pueden sostenerse

□ LUIS BONETE

Desde el punto de vista de Fernando Tomás estas afirmaciones del Partido Popular no pueden sostenerse y las calificó de mentiras. "No se puede decir de manera pública un año tras año, que desde el PSOE hemos cogido y/o copiado las ideas que respecto a este acto o a cualquier otro acto festero propone o tiene el Partido Popular. Eso -dijo Tomás- no es cierto".

Según aseguró el responsable municipal del área de Fiestas, "desde que se inicia la cabalgata hasta que termina, desde que se viste el primer colaborador hasta que se desviste y desde que se entregan los regalos hasta que finaliza el acto...", todo, todo -subrayó Tomás- son ideas del equipo organizador completamente consensuadas con este concejal de Fiestas".

Manifestado esto último, Fernando Tomás retó al Partido Popular añadiendo, "que me digan desde el Partido Popular que ideas ha habido en la cabalgata de los Reyes Magos del 2003 que hayan sido aportadas por el PP; que me diga el Sr. Teruel que ideas ha aportado para que se produzca el feliz desarrollo de la cabalgata de este año".

den calificar como una falta de respeto a los altruistas organizadores del acto, además de estar orientadas a socavar la unidad total existente en estos momentos entre los dos máximos exponentes de las fiestas en Almansa: Junta Festerera de Calles y Agrupación de Comparsas de Moros y Cristianos.

Fernando Tomás manifestó respecto a este asunto que, "recientemente, en una comparecencia pública, mis compañeros de partido le decían al Sr. Teruel que había que trabajar más y hacer mucho menos ruido. Una persona como José Luis Teruel -dijo Tomás- que aspira claramente a gobernar esta ciudad, creo que debe de ser mucho más comedida en sus comentarios, y máxime cuando esos comentarios afectan, no a mi persona como responsable político de los actos de la llegada de SS.MM. a Almansa, sino a un grupo de colaboradores de este Ayuntamiento que, año tras año trabajan para los ciudadanos de una manera completamente altruista como ya he dicho en

muchas ocasiones".

EL PSOE NO HA COPIADO NINGUNA IDEA DEL PP

Fernando Tomás, que mostró su absoluta certeza de que las palabras de Teruel habían sido pronunciadas, manifestó que, "le pido de manera pública a José Luis Teruel que pida disculpas a los festeros. Desde mi punto de vista -señaló Tomás- un responsable político de esta ciudad no se puede permitir el lujo de llamar "cutre" a la Junta Festerera de Calles".

En otro orden de cosas, una vez que Fernando Tomás consideró que el asunto estaba suficientemente expuesto, atacó por otros frentes, todos ellos también relacionados con las últimas manifestaciones hechas por el Partido Popular respecto a la cabalgata de SS.MM. los Reyes Magos -dijo Tomás- el PP calificó de aceptable pero con el latiguillo de que desde el PSOE habían presentado en marcha ciertas iniciativas propuestas por los populares para ese acto-.

Para Villodre estamos ante una nueva reducción de empleo

FITECA-CC.OO. identifica la falta de empleo con una crisis industrial

□ LUIS BONETE

Francisco Fernández Villodre, secretario general provincial de FITECA-CC.OO., aseguró en unas declaraciones efectuadas a la emisora pública almanseña que, a pesar del crecimiento generalizado de un 2% y de los intentos del Gobierno del Partido Popular por quitar importancia al problema, el país no ha conseguido en el último ejercicio el crear empleo neto, para Villodre síntoma clarísimo de la existencia de una crisis industrial.

Para el líder sindical almanseño, "en el último año, se ha venido diciendo por todas partes que la situación en España no era tan boyante tal y como el Gobierno nos ha querido hacer creer. No hay duda -dijo Villodre- que estamos frente a una crisis que está ahí, y sobre todo hablamos de una crisis referida a un país, España, el cual, con los crecimientos que se están dando (un 2%) seamos capaces de crear empleo neto".

En vista de los anteriores argumentos, para Villodre no hay duda alguna de que nos estamos remitiendo a una nueva reducción del empleo. Tanto en ciudades como Caudete o Almansa, se cuenta con sectores manufactureros como el calzado o el textil, y que en estos momentos están sufriendo una crisis importante



Francisco Fernández Villodre, secretario general provincial de FITECA-CC.OO.

que repercute en la aceleración del desempleo".

Respecto al sector del calzado, Villodre cree que la equiparación del euro al dólar se ha podido notar, "pero se ha podido notar más en el bajo consumo de la sociedad norteamericana a partir de los sucesos ocurridos el 11-S. La venta de calzado en USA, desde esa fecha -dijo Villodre- se ha reducido de una manera muy notable".

Según explicó Fernández Villodre, tanto en la fabricación del textil como en la del calzado, "nosotros, desde FITECA-CC.OO. siempre hemos opinado que en los sectores manufactureros en donde se necesita un gran número de mano de obra que fabrica un producto barato, igual que en el Norte de Europa desapareció la fabricación de estos productos viniéndose al Sur, ahora da de nuevo el salto y se va a

zonas económicamente más bajas, siendo este proceso completamente natural".

Para Villodre, "En España se podrá mantener un mercado donde se discuta en moda, en calidad y donde la inversión en maquinaria de alta tecnología permita competir en la producción con otros países, pero todo aquel que quiera discutir de precios, a partir de ya, lo va a tener muy difícil para mantenerse en el mercado".

La compañía "Teatro Meridional" presentará la obra "Miguel Hernández" en el teatro Principal

□ LT

El Ayuntamiento de Almansa, a través de la Concejalía de Cultura y la Universidad Popular, con la colaboración de la Red de Teatros de Castilla-La Mancha, ha programado para el viernes 24 de enero, a partir de las 22,30 horas, la representación de "Miguel Hernández", a cargo de la compañía "Teatro Meridional".

La dirección corre a cargo de Marina Szerezevsky y Alvaro Lavín, con texto de Julio Salvatierra y música de Oscar Sánchez Zafra.

Entre sus intérpretes están Alvaro Lavín, Esteban Pico, Oscar Sánchez Zafra, Paloma Vidal, Susana Hernáiz y Marina Szerezevsky.

"Teatro Meridional" presenta en su "Miguel Hernández" un retrato tremendamente humano del poeta de Orihuela.

Miguel Hernández es un espectáculo que recorre la vida del poeta desde su adolescencia hasta su muerte en 1942 en el Penal de adultos de Alicante. En esos cortos catorce años se sumerge en la ebullición intelectual, social y política de Madrid, se enamora, cambia, lucha, hace la guerra...y deja una ingente obra poética, teatral y epistolar.

A Miguel Hernández le visitan en la prisión sus fantasmas: Josefina, su esposa; Ramón Sijé, su amigo de la infancia; Pablo Neruda, amigo y poeta admirado; y una misteriosa mujer que, tal vez, conoció en Madrid...

540 empresas confirman su presencia en la semana de la piel

□ LUIS BONETE

Según ha informado FICE a esta delegación de LA TRIBUNA en Almansa, son ya cerca de 540 empresas las que ya han confirmado su participación en la decimosegunda edición de la SEMANA INTERNACIONAL DE LA PIEL, que se desarrollará del 28 al 30 de marzo próximo, en el Parque Ferial Juan Carlos I. Este certamen, integrado por MODA-CALZADO, Salón Internacional del Calzado e IBERPIEL MARROQUINERÍA, Salón Internacional de Marroquinería y Artículos de Piel, constituye la principal plataforma comercial y de promoción de estos sectores en España y una de las más importantes de Europa.

En esta convocatoria -la primera de las dos citas al año de este certamen- la SEMANA

INTERNACIONAL DE LA PIEL presenta los muestrarios de calzado y complementos que marcarán la moda de la próxima temporada Otoño-Invierno 2003/4 -. Hasta el momento, las empresas participantes ocupan 29.170 metros cuadrados netos de superficie, una cifra que se sitúa en los mismos términos que ediciones anteriores en las mismas fechas y confirma la buena marcha de la contratación de espacio.

La SEMANA INTERNACIONAL DE LA PIEL ofrece en esta ocasión idéntica estructura a su pasada convocatoria, y se ubica en los pabellones 2, 4, 6, 8 y 10. MODACALZADO, con 455 expositores y 25.023 metros cuadrados netos, ocupará los pabellones 4, 6, 8 y 10, con las firmas de alta calidad, Star Mark, Moda Joven, Calzado Deportivo, Botos Camperos, así como los

sectores de Calzado de Señora, Caballero, Niño y Zapatillas, y el Equipamiento Comercial.

IBERPIEL MARROQUINERÍA, por su parte, cuenta, a estas fechas, con 80 empresas y 4.150 metros cuadrados netos, y se situará en los pabellones 2 y 4, con industria auxiliar, producto manufacturado y la sección de Bond Street que acoge una selección de empresas.

Nuevamente, en esta edición la SEMANA INTERNACIONAL DE LA PIEL mantiene su apuesta por la calidad y agrupa en el pabellón cuatro a las firmas de calzado y marroquinería de reconocido prestigio.

Un espacio dedicado a la calidad, en el que se localizan cerca de un centenar de empresas nacionales y extranjeras de calzado y marroquinería de alto nivel, perfectamente sectorizadas.



BALONCESTO

1ª División Nacional

DEPORTIVO ALBACETE A.H.

MORENO Y ROLDAN

CONTRA

C.B. GUADALAJARA

DIA: Sábado, 18 de Enero

HORA: 18:00 H.

LUGAR: PABELLON FERIA

En los últimos meses se han ampliado los servicios

Aprobado el convenio para sufragar la Residencia de Casas Ibáñez

□ M. PICO

El Ayuntamiento de Casas Ibáñez ha aprobado los presupuestos y el convenio suscrito con la consejería de Bienestar social para sufragar todos los costes de la Residencia de la Tercera Edad un año más.

Según el alcalde de Casas Ibáñez, en declaraciones a Radio Manchuela, La Junta de Comunidades aportará unos 55 millones de pesetas, cantidad que unida a la aportación del 75% de las personas mayores, alrededor de otros 22 millones de pesetas, ofrecen una suma que ronda los 480.000 euros (unos 80 millones de pesetas).

El Consorcio de Servicios Sociales, que como puede recordarse tiene un contrato de servicio con la empresa SERCOAMA que gestiona la Residencia y los costes del servicio, continuará al frente una vez dado el visto bueno al convenio para que el servicio se siga prestando con normalidad.

De las 40 plazas con las que cuenta la residencia 39 están concertadas con la Consejería de Bienestar Social, quien periódicamente envía los nombres de las personas que deben ocupar las plazas. La plaza restante es de libre disposición del Consorcio.



El Ayuntamiento de Casas Ibáñez ha aprobado los presupuestos y el convenio.

Gregorio López ha recordado que en los últimos meses se han ampliado los servicios y se ha ido también a los que ofrece un Centro de Día, sobre todo para personas asistidas, además de las válidas.

En opinión del alcalde se intenta que todas las personas que no pueden tener unos cui-

dados adecuados puedan ir al centro de la Residencia de la tercera edad durante el día y vayan a dormir a su casa. Un servicio que se quiere ampliar cuando se ponga en marcha el Centro de Día y finalicen las obras donde estaba ubicado el antiguo matadero.

Con este centro el alcalde ha

asegurado que se quiere ir más allá de lo que hasta ahora era el típico bar de jubilados, por lo que además de bar tendrá servicios de comida y cena, también a domicilio, terapia ocupacional y asesoramiento psicológico, con el fin de llegar a más personas mayores.

Gregorio López ha afirmado

que se han mantenido contactos con la Dirección General de Servicios Sociales y es posible que se firme un convenio entre el Ayuntamiento y la F. C. Consejería de Bienestar Social, con el fin de que ésta financie parte del coste de las personas mayores que utilicen servicios específicos del Centro de Día.

COSTES

En su opinión el coste de las personas que utilizan hoy los servicios del Centro de Día oscila entre los 240 y los 300 euros, pero si se lograra esta financiación el coste sería más bajo y habría más demanda. Asimismo ha asegurado que se realizará un pliego de condiciones para que las personas que lo deseen puedan concurrir para gestionar el Centro de Día.

El alcalde espera que en unas pocas semanas se ultimen las obras y comenzarán a corresponderle equipamientos y ha afirmado que se pretenden que muchas más personas puedan beneficiarse de servicios de calidad a mayores.

El traslado del actual bar de los jubilados, hoy en el centro social, ofrecerá un espacio libre al que se le dará otra utilidad, aunque todavía no está decidida, ya que no faltan ideas ni demandas.

Escolares de Liétor participan en la reforestación del antiguo vertedero

□ LT

Alrededor de 90 alumnos del Colegio Público de Liétor participaron en un programa de regeneración ambiental que se llevó a cabo en el antiguo vertedero de este municipio y que se engloba dentro de las actuaciones previstas en el plan Regional de Residuos Sólidos Urbanos de Castilla-La Mancha.

Según informaron los delegados de Agricultura y Medio Ambiente y Educación y Cultura, Manuel González y José Juan López, respectivamente, los escolares asistieron a una charla sobre residuos urbanos y su gestión que culminó con la plantación de unos 50 árboles, de tipo pino carrasco, que los



Reforestación del antiguo vertedero de Liétor.

mismos chavales sembraron sobre la capa de tierra vegetal que se instaló sobre el vertede-

ro, ya sellado.

Con el cerramiento de este vertedero se concluye la terce-

ra, de las cuatro fases que contemplaba el sellado de vertederos correspondiente al área de Gestión 2, de la zona Sur de la provincia, y cuyo tratamiento de residuos se efectúa en el Centro "Montes Grajas" de Hellín.

El vertedero, que tiene una superficie de 6.000 metros cuadrados y un volumen de 5.400 metros cúbicos, acogía no sólo los residuos sólidos urbanos de la localidad, sino los de 40 poblaciones limítrofes, pertenecientes a su área de gestión.

Manuel González recordó que el presupuesto que la Junta ha invertido en el sellado de vertederos de las tres fases supera los 300 millones de pesetas. Asimismo, el delegado de Agricultura anunció que en

las próximas semanas se iniciará la cuarta fase de sellado de vertederos con la clausura de los vertederos de Almansa, Montealegre, Fuenteálamo, El Bonete, entre otros. Todos ellos, pertenecientes al Área de Gestión 1, cuya planta de Tratamiento se encuentra en Albacete. Anualmente la Consejería de Agricultura y Medio Ambiente realiza una previsión presupuestaria para el sellado de vertederos, en la medida en que se van construyendo plantas de tratamiento y planes de transferencia. El Plan Regional de Residuos Sólidos Urbanos, dictaminado favorablemente por las Cortes de Castilla-La Mancha, fue aprobado en 1999 por el Gobierno regional.

A partir de las cinco de la tarde, bendición de animales

El Barrio de la Concepción celebra la Fiesta de San Antón

La Fiesta en honor a San Antón está preparada. Como todos los años, el diecisiete de enero la Comisión de Fiestas del Barrio de la Concepción elabora una serie de actos en honor a San Antón.

□ LAMORA

Uno de los responsables de la Comisión, Salvador Saiz, nos informaba que el programa de este año comenzará a las once y media de la mañana con una carrera lenta de bicicletas. Seguidamente, a las once y media de la tarde, se trasladará la imagen de San Antón hasta el Barrio de la Concepción, donde quedará en su hornacina durante todo el día. Antes se llevará a la residencia de ancianos y se lanzarán cohetes y por supuesto el tradicional volteo de campanas.

A las cinco de la tarde, bendición de animales y las tradicionales "Vueltas a San Antón". También habrá en el Centro

Social, gran baile amenizado por la orquesta Los Quijotes, compuesta por Emilio Martínez, Andrés y Ezequiel. Se invitará a todos los asistentes a la cuerva y a las típicas guijas y tostones de nuestra localidad y se finalizará con la gran traca.

COLABORACIÓN

La organización corresponde a la Comisión de Fiestas del barrio de la Concepción en colaboración con el Ayuntamiento de la Roda y la Caja Rural, así como distintas empresas: Salvador Saiz, Taller eléctrico del automóvil; Calefacciones Juan Ramón Amores; Carpintería Julio y Alfonso; Comestibles Sebastián Parreño; Construcciones Elías Levia; Fontanería Arenas; Panadería Ezequiel; Peluquería Vilches; Taller bombas inyectoras Felipe Ortiz; Talleres Rodauto; Trastos Viejos; Metalúrgicas Vulcano; Servicio oficial Opel; Miguelitos

Gaymon y Supermercados Intermarché.

Todos los años el fallecido Juan Martínez hacía unos versillos al final del programa, este año ha sido el poeta Miguel Escobar quien ha escrito esos versos recordando a Juan Martínez:

Quiero honrar a Juan Martínez/
amigo de corazón./

maestro de tantas cosas./
devoto de san Antón.

Al Santo Patrón del barrio /
cuantas veces le cantó, /
y le seguirá cantando /
desde la casa de Dios.

Murió tu afán literario, /
tu talante sencillo de manchego, /

tu quehacer, cada día, en la pintura, /
tu pasión por la música y el fuego.

Y como buenos rodenses, /
sigamos la tradición /
llevando a los animales /
para que el bueno del Santo /
les eche la bendición.



Fiestas en honor a Sañ Antón en La Roda.

El horno crematorio de restos animales será operativo de forma inmediata

□ LAMORA

Ya se han dado por finalizadas las pruebas previas a la puesta en funcionamiento del horno crematorio de restos animales, por lo que este nuevo servicio municipal será operativo de forma inmediata.

A lo largo de las últimas semanas técnicos municipales procedieron a la incineración de restos animales de diferentes volúmenes y características con el fin de determinar las condiciones en las que se trabajará, tanto para la gestión de restos procedentes de servicios municipales, como de los particulares que lo soliciten, siempre que sus explotaciones estén instaladas en el término municipal.

Según la legislación vigente todos los restos animales deberán ser incinerados, para ello las explotaciones ganaderas de la Roda podrán disponer bien de un gestor de residuos o acceder a este servicio municipal, aunque todavía es posible realizar enterramientos higiénicos para quienes dispongan del permiso correspondiente.

Con la puesta en funcionamiento del horno crematorio la Concejalía de Medio Ambiente del Ayuntamiento de La Roda pretende gestionar convenientemente el control de este tipo de residuos, eliminando así los vertidos incontrolados. Por tanto la existencia de la incineradora posibilitará la inclusión del tratamiento de restos animales en las ordenanzas municipales de residuos con las correspondientes sanciones en caso de que sean incumplidas las normas.

ENCUENTROS

Para dar a conocer este servicio el concejal de Medio Ambiente, Miguel Escibano, tiene previsto realizar una serie de encuentros con ganaderos, avicultores y carniceros.

La instalación está provista de un quemador con dos inyectores de gas-oil y una capacidad de trabajo de 1000 kilos hora. El proceso de incineración se ha establecido mediante un sistema discontinuo por lo que ha sido imprescindible la habilitación de una cámara

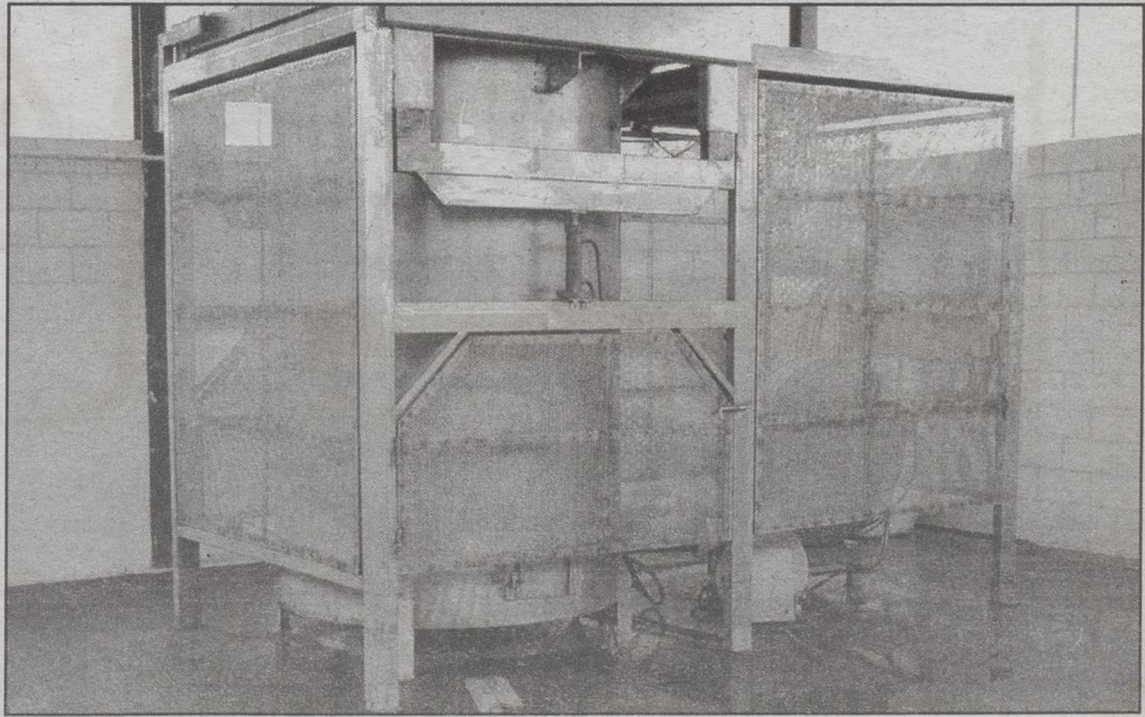

Ya se han realizado diferentes pruebas en el crematorio de restos animales.

frigorífica para el almacenamiento de restos. Así mismo el horno dispone de un sistema de segunda combustión de humos en su chimenea para

destruir todo tipo de sustancias contaminantes, contando además con una sonda de medición para comprobar que la combustión sea correcta. Para

acceder al servicio será imprescindible dirigirse al Departamento de Medio Ambiente del Ayuntamiento así como aportar las tasas obligatorias.

P A G I N A AGROPECUARIA



Martínez Guirao
Fitosanitarios S.L.

M.G.F.

Distribuidor
Bayer
División **AGRO**

Tfno: 967 21 46 81
669 70 20 86-87-85

NUEVAS INSTALACIONES
Políg. Ind. Campollano c/. D - nº 47
C.P. 02007 (Albacete)



APLICACIONES AGROQUIMICOS
MANUEL ANDRES

Aplicaciones con UNIMOG de:
Herbicidas- Insecticidas-Fungicidas-Abonos Claros
Suspensiones-Abonos Sólidos (Ureas y Abonos Compuestos)
DESINSECTACION DE NAVES GANADERAS Y JARDINES
C/ Marqués de Villorres, 40. Tfno.: 967 50 34 35 y 606 93 87 57



* PIVOT
* RIEGO POR GOTEO
* AUTOMATISMOS
* COBERTURA TOTAL
* BOMBAS

AGRONOMICA DE CASTILLA-MANCHA S.A.
Agrocaman

P. I. C. C/B nº 35 - Tel.: 967 21 55 58 - Fax: 967 24 14 30 Apdo. 5023 - **ALBACETE**



LA AGROTRAC

CTRA. DE BARRAX, KM. 1 - Teléfonos: 967 22 21 50/54/58
ALBACETE Teléfono Taller: 967 23 29 22 Fax: 50 26 04

TRACTORES Y COSECHADORAS
CON TECNOLOGIA ALEMANA



Electricidad
Hermanos M. Portero, C.B.

Bobinados de motores eléctricos y Transformadores
Grupos de Presión de Agua
Descalcificadores

Proyectos Técnicos e instalaciones eléctricas
Bombas sumergidas
Quemadores Oertli

Teléfono y Fax 967 520 761

Servicios Técnicos → **BOMBAS IDEAL** **BOMBA ELIAS** **S&P**



SERAVISA

DISTRIBUIDORES DE **AGROQUIMICOS**
SEMILLAS
ABONOS LIQUIDOS

EMPRESA de SERVICIOS: **TRATAMIENTOS Y LABORES AGRICOLAS**

Avda. Reyes Católicos, 126 - Telf. 967 14 44 21- Fax: 967 14 53 10
Apdo. 155- 02600 VILLARROBLEDO



JEDISAN

REPARACION Y VENTA DE BOMBAS
•Distribución y Servicio Técnico de:
ingersoll-Dresser Pumps

-Worthington - PLEUGER
REPARACION DE PRIMERAS MARCAS EN 24 HORAS
TRABAJOS GARANTIZADOS

AVDA. O. Nº 22 - TELEFONO: 967 21 73 81 - FAX: 967 24 57 14
P. I. CAMPOLLANO - 02080 ALBACETE - APDO. CORREOS 5149



ALBAVERDE

-INSECTICIDAS
-FUNGICIDAS
-HERBICIDAS
-ABONOS FOLIARES

-SEMILLAS DE CESPED
-SEMILLAS DE PRADERA
-SEMILLAS HORTICOLAS
-TOPICIDAS Y RATICIDAS

Capitán Cortes, 65 (Circunvalación). Tlf. 967 50 32 50 ALBACETE



La Tribuna
de Albacete



RIEGO POR GOTEO
PROYECTOS E INSTALACIONES
NUEVAS TÉCNICAS DE RIEGO

FORESTALES AUTÓCTONAS, S.L.
Reforestación y Medio Ambiente

Carretera de Mahora, Km. 3,2. Apdo. de Correos 85 - 02080 Albacete
Telf.: 967 19 30 98 - Fax: 967 21 70 49 e-mail: forest@adeca.com

La Tribuna

AGRICULTURA

La Comisión quiere implantarla en toda la UE a partir del 2006

Albacete se anticipa al resto de Europa en la identificación electrónica del ovino



cabaña albacetense ronda las 300.000 cabezas.

La Comisión Europea hizo pública, recientemente, su propuesta para la identificación individual del ganado ovino y caprino en todos los Estados miembros de la Unión. En una primera fase, entre el 2003 y el 2006, Bruselas pretende identificar todos los ovinos y caprinos que vayan naciendo mediante un doble crotal pero, a partir de julio del 2006, la pretensión es implantar la identificación electrónica individual en toda la cabaña comunitaria.

A nuestra provincia, esta pretensión de Bruselas no le va a pillar "de nuevas". El motivo es que los sistemas de identificación electrónica se utilizan en Albacete desde el año 1999, cuando el Instituto Técnico Agronómico Provincial (ITAP) y la Asociación Nacional de Criadores de Ganado Selecto de Raza Manchega (AGRAMA) empezaron a desarrollar un sistema basado en bolos ruminales que, desde entonces, está ampliamente extendido entre la cabaña albacetense.

Y ADEMÁS

El sector de los frutos secos pide una ayuda de 500 euros/ ha

Fischler apenas cambia su nueva propuesta sobre la PAC

El consumo de vino podría desplomarse según AVIMES

Publicada la orden regional de ayudas de la PAC para el año 2003

El PHN es viable, pero a costa de adoptar duras medidas

AGROPECUARIA CASA DE LAS MONJAS, S.A.

PLANTA DE DESHIDRATADO DE FORRAJES

Pone al servicio de Agricultores y Ganaderos, la más avanzada tecnología del sector, tras la ampliación de sus instalaciones. Compramos su cosecha de alfalfa, veza, para la próxima campaña, contratos oficiales.

Planta sita en Ctra. Santa Ana - La Herrera, km. 2 - Teléfono: 967 58 02 40 Fabricante nº 102009

Esta tecnología se utiliza en Albacete desde el año 1999

Castilla-La Mancha, pionera en la identificación electrónica del ovino

□ E.F.

La Comisión Europea pretende que la identificación electrónica del ovino se implan- te en todo el territorio de la Unión a partir de julio del 2006, esto es, dentro de tres años. Pero algunas regiones, como es el caso de Castilla-La Mancha y, en concreto, la provincia de Albacete, trabajan en este sistema desde el año 1999 como parte de un proyecto piloto auspiciado por Bruselas.

Desde hace ya cuatro años, se desarrolla en tierras albaceteñas el proyecto IDEA (Identificación Electrónica de Animales). Sus responsables 'a pie de obra' son el Instituto Técnico Agronómico Provincial (ITAP) y la Asociación Nacional de Criadores de Ganado Selecto de Raza Manchega (AGRAMA). Los trabajos técnicos tienen lugar en la finca de "Las Tiesas", propiedad de la Diputación y a pocos kilómetros de la ciudad de Albacete.

Dicha finca cuenta con un rebaño experimental, que es el punto de partida de una larga tradición de investigación en torno al ovino, manifiesta en líneas de trabajo sobre inseminación artificial, engorde, destete precoz o la mejora de la raza, un programa tan antiguo que es anterior a la existencia del propio ITAP, hace ya veinte años, cuando aún era el Servicio Agropecuario de la Diputación de Albacete.

El propósito del programa IDEA es desarrollar un sistema de identificación mediante un microchip implantado en el animal. Tiene la ventaja de que es imposible, físicamente, cambiar una identificación por otra, con lo que ello comporta a la hora de asegurar la trazabilidad alimentaria. El chip almacena todos los datos de identificación y sanitarios del animal, datos que se leen mediante un lector electrónico conectado a un ordenador.

Cándido Gómez, técnico del ITAP, explicaba ayer que "con el proyecto IDEA, la Comisión Europea ha estado probando diferentes sistemas de identificación electrónica y en distintos tipos de ganado, lo hace a través de las asociaciones de ganaderos, en nuestro caso, a través de AGRAMA".

El proyecto concluyó su fase experimental hace un año y sus resultados se enviaron a Bruselas, aunque en nuestra provincia se sigue trabajando en la implantación de la identidad electrónica en la cabaña albacetense, que asciende a unas 300.000 cabezas, la mitad de toda la producción ganadera provincial.

Roberto Gallego, secretario

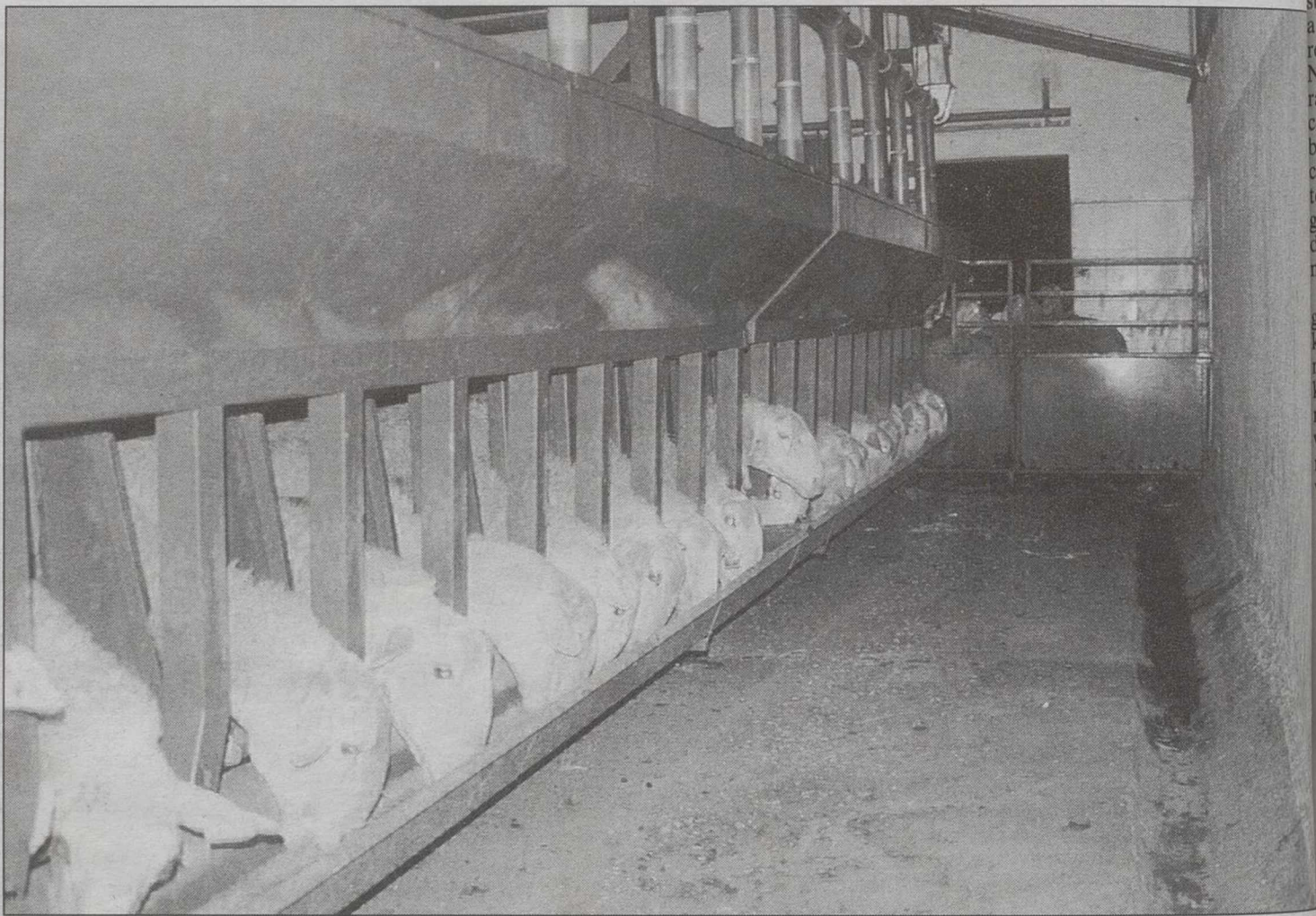

El proyecto se desarrolló en Albacete gracias al rebaño experimental que tiene el ITAP en la finca de Las Tiesas.

de AGRAMA, señalaba que "a través de este proyecto, se han identificado todas las ganaderías, el sistema consiste en un bolo ruminal, esto es, una cápsula cerámica completamente inocua que contiene el chip y que introducimos en el estómago del animal". El sistema más utilizado es una pistola parecida a la que se usan para la administración de medicamentos.

El chip que está dentro del

bolo contiene todos los datos del animal. Estos se leen mediante un lector, que emite una señal de radiofrecuencia que activa a distancia el microchip situado en el interior del bolo ruminal y éste retorna otra señal de radio con el código de identificación codificado, el cual es almacenado y procesado por el lector.

"El sistema, para ser viable, debe cumplir una serie de condiciones, por ejemplo, hay que

poder leer los datos a distancia, debe ser pasivo, esto es, no debe contener elementos como baterías que podrían suponer un riesgo para el animal, debe ser permanente, resistente a todas las condiciones de manipulación y tratamiento del ganado, y totalmente automático".

Los datos recogidos por el lector se descargan en un sistema informático que, a su vez, contiene todos los datos de

registro de los animales identificados con este sistema. "Actualmente, el bolo pesa unos 70 gramos, por lo que la identificación electrónica se puede usar a partir de los tres meses de edad, aún no es posible usarla con animales recién nacidos, pero ya es posible apareciendo bolos de 9 gramos, que nos permitirían usar la identificación electrónica con animales de un mes de edad".

Entre 2003 y 2006, se implantará una identificación individual basada en crotales

A finales del pasado año, la Comisión Europea presentaba su propuesta para la identificación del ovino y caprino para el período comprendido entre el 2003 y el 2006, momento en que se empezaría a aplicar de forma generalizada la identificación electrónica.

Dicha propuesta establece la identificación individual, con dos crotales por animal, de todos los corderos nacidos en los estados miembros a medida que vayan naciendo. De esta forma, se espera implantar dicha identificación individual de forma gradual.

La propuesta establece algunas salvedades, como que los animales de menos de 6 meses, criados en libertad o en explotaciones intensivas,

no tengan por qué llevar la identificación mientras no abandonen la explotación. También se establece que toda oveja o cabra que atraviese una frontera deberá llevar la correspondiente identificación individual.

En lo tocante al registro de explotación, éste se volverá más exhaustivo de lo que es en la actualidad. Además de los movimientos de ganado, habrá que registrar la identificación, el sexo, la raza, el genotipo -si es conocido- los nacimientos y las defunciones de los animales.

El punto más polémico de esta propuesta es el relativo a la financiación. Pues aunque el nuevo sistema supondrá un esfuerzo económico para los productores, de momento no habrá ayudas.



Lector de datos.

Mercado Nacional de Talavera

Corderos y cabritos siguen a la baja

□ LT

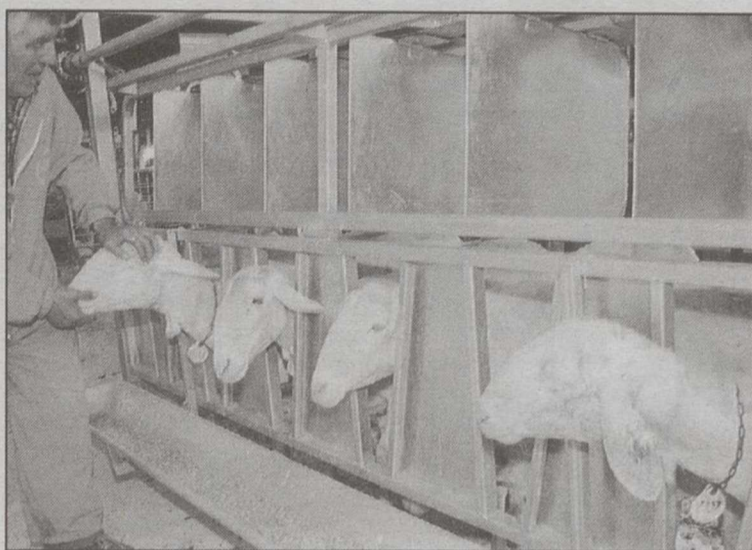

Una semana más, el ovino cotizó a la baja.

Las cotizaciones de vacuno subieron, las de ovino siguieron a la baja y el caprino y equino repitieron precios en Mercado Nacional de Ganado de Talavera de la Reina. El ganado ovino cotizó, una semana más, a la baja; el caprino repitió cotizaciones por el poco negocio existente, y el vacuno subió en el ganado de carne y repitió en el de vida, según añadieron las mismas fuentes.

Los corderos de 7 a 11 kilogramos se situaron a 4,30 euros kilo vivo, los de 15 a 19 kilogramos lo hicieron a 2,85 euros kilo vivo, los de 25 a 28 kilogramos siguieron a 2,45 euros kilo vivo y los de más de 34 kilogramos cotizaron a 2,05 euros kilo vivo.

En vacuno de vida, el ternero cruzado de primera base 200 kilogramos cotizó a 2,60 euros kilo vivo el macho y 2 euros kilo vivo la hembra, y el ternero del país base 200 kilogramos permaneció a 1,75 euros kilo vivo el macho y 1,45 euros kilo vivo la hembra. En bovino de abasto, la ternera cruzada menor de un año cotizó al alza a 2,01 euros kilo vivo, la ternera cruzada de 450 a 500 kilogramos lo hizo a 1,83 euros kilo vivo y el añojo cruzado de 450 a 500 kilogramos se situó a 1,80 euros kilo vivo.

El cabrito lechal de 7 a 10 kilogramos siguió a 4,30 euros kilo.

Primera sesión de la Lonja de Cereales de Talavera

Las instalaciones del Mercado Nacional de Ganado de Talavera de la Reina acogieron el miércoles la primera sesión de la Lonja de Cereales, que en cebada, trigo, avena y centeno tendrá una periodicidad quincenal y marcará el precio del cereal en la provincia junto a la de Toledo. Esta nueva actividad se enmarca en las actividades complementarias que se pueden llevar a cabo en el Mercado Nacional de Ganado. Estuvieron presentes en la Lonja representantes de las Federaciones Empresariales de Talavera y Toledo, FEPEMATA y FEDETO, respectivamente, y las organizaciones Unión de Pequeños Agricultores (UPA) y Asociación de Jóvenes Agricultores (ASAJA).

Piden la apertura del cupo de importación de maíz

□ LT

El Ministerio de Agricultura (MAPA) solicitará en el Comité de Gestión de Cereales de la UE la apertura del cupo de importación de maíz con arancel reducido para 2003 a finales de este mes a petición de los fabricantes de piensos.

Según informó la Confederación Española de Fabricantes de Alimentos Compuestos para Animales (CESFAC), las autoridades españolas solicitarán un cupo de 700.000 toneladas, de los dos millones que se permiten anualmente, cifra fijada en los acuerdos del GATT. CESFAC considera que esta petición coincide con los niveles de precios internacionales de maíz más altos y las menores disponibilidades de producto en nuestro país.

Avanzó que también solicitará otro cupo de 400.000 toneladas en mayo con el objetivo de asegurar el enlace de campaña, mientras que el remanente se solicitará en el último trimestre del año.

Por otra parte, informó de que la UE acaba de abrir un contingente de importación de 5,5 millones de toneladas de mandioca procedente de Tailandia con un arancel reducido de seis euros por tonelada.

Explicó que este contingente se abre para 2003 en cumplimiento de los compromisos contraídos por la UE en el seno de la Organización Mundial de Comercio (OMC) y supone una vía más de encontrar materias primas para piensos de gran valor nutricional si se encuentra a precio competitivo. Para garantizar el origen del producto se exige por las autoridades comunitarias previamente a la concesión de los certificados de importación, que se propor-

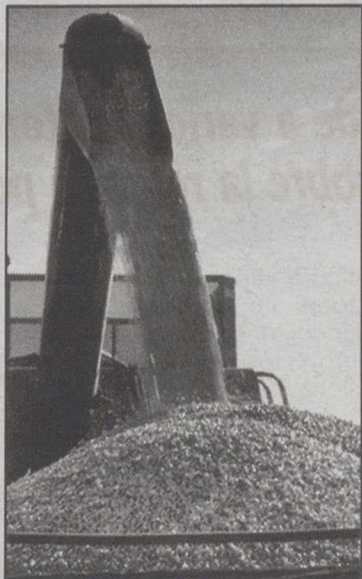

Maíz.

USDA

cionen certificados de origen emitidos por las autoridades tailandesas.

La Lonja Agropecuaria para La Mancha informa

PRECIOS INDICATIVOS Semana 3 (16 - Enero - 2003)

OVINO	Euros	Dif
Corderos hasta 10,1 kg.....	3,90 - 3,96	-0,30
Corderos de 10,5 a 15 Kg.....	3,36 - 3,42	=
Corderos de 15,1 a 19 Kg.....	3,03 - 3,09	=
Corderos de 19,1 a 23 Kg.....	2,73 - 2,79	=
Corderos de 23,1 a 25,4 Kg.....	2,52 - 2,58	=
Corderos de 25,5 a 28 Kg.....	2,34 - 2,40	=
Corderos de 28,1 a 34 Kg.....	2,19 - 2,25	=
Corderos de más de 34 Kg.....	1,83 - 1,89	=
CORDERO I.....		
CORDERO II.....		

OVEJA	Euros	Dif
Extra.....	0,50	+0,06
Primera.....	0,35	+0,06
Segunda.....		
Industrial.....		
Lana.....		

LECHE	Euros	Dif
POR EXTRACTO SECO UTIL (grasa+proteína).....	7,82 - 8,13	
PARA ENERO POR GRASA (+/- bonificaciones)		
De oveja con D.O.	14,42 - 15,02	
Resto leche de oveja	10,00 - 10,50	
De cabra.....	9,01 - 9,61	

CEREALES	Euros	Dif
Cebadas para cervecía (Materia).....	122,50	=
Cebadas-pienso de más de 62 Kg./hl.....	115,50	=
Cebadas-pienso de menos de 62 Kg./hl.....	110,50	=
TRIGOS DUROS.....	153,00	+3
De fuerza.....	169,00	-1
Extensibles:		
Chamorro y Aragón.....	169,00 - 151,00	+3/=
Alcalá.....	148,00	=
Panificables.....	129,00	+3
Forrajeros (Tipo Pané).....	117,00	=
AVENA (Rubia/Blanca).....	128,00 - 120,00	=
CENTENO.....	108,00	=
TRITICALES.....	109,00	=
MAIZ SECADERO.....	135,00	+0,50

LEGUMINOSAS Y OLEAGINOSAS	Euros	Dif
Yeros (20% máximo impurezas).....	138,00	-2
Veza grano (20% máximo impurezas).....	170,00	+5
Pipa Girasol (9,2,44).....	s/c	

PORCINO	Euros	Dif
Matanza particular.....	1,32	=
Selecto.....	1,09	=
Normal.....	1,06	=
Graso.....	1,04	=
Cerdas desvieje.....	0,46	=
Lechón de 20 Kg. (Euros unidad).....	38,00	=

CONEJOS	Euros	Dif
Conejo joven de 1,8 a 2,2 Kg.....	1,48 - 1,54	=
Conejo desvieje.....	0,36	=

VINOS BLANCOS	Euros	Dif
De fermentación tradicional.....	1,98 - 2,04	
De fermentación controlada.....	2,28 - 2,34	
Monovarietal: Macabeo.....	2,52 - 2,70	

VINOS ROSADOS	Euros	Dif
De fermentación tradicional.....	2,10 - 2,22	
De fermentación controlada.....	2,76 - 2,97	

VINOS TINTOS	Euros	Dif
Monovarietal:		
Cencibel.....	3,15 - 3,60	
Merlot.....	4,20 - 4,80	
Cabernet.....	4,20 - 4,80	
Shyrach.....	5,40 - 6,00	
Monastrel.....	2,70 - 3,06	
Garnacha.....	4,50 - 5,10	
Tinto color (precio base + pto. de color)		
Base.....	1,98	
Punto.....	0,06	

MOSTO AZUFRAO BLANCO.....	2,13 - 2,25	
MOSTO AZUFRAO TINTO.....	s/c	

NUEVA BASE DE DATOS

NUEVOS NUMEROS DEL CONTESTADOR
AUTOMATICO LONJA DE ALBACETE
906 42 99 46

OTROS SERVICIOS 906 42 99 42

(Coste de la llamada: 0,75 € /min. en noches y festivos y 0,82 € a otras horas)

Ayúdale a VIVIR

Por sólo 100 ptas/día APADRINA un niño del Tercer Mundo

Tel. 902 19 19 19
www.intervida.org

985

Nombre/apellidos..... Dirección.....

..... Población..... CP.....

Tel..... e-mail..... Información apadrinar

FUNDACIÓN INTERVIDA Salud, 17 28013 Madrid Fax (91) 522 28 78 • Pujades,77-79 08005 Barcelona Fax (93) 309 66 68



El ministro Arias Cañete se reunió con las principales organizaciones agrarias españolas.

Es casi idéntica a la que Fischler presentó en 2002

El campo español, otra vez en pie de guerra contra la nueva PAC

□ C.L./E.R.

Las organizaciones agrarias, la Confederación de Cooperativas y asociaciones de industriales de diversos sectores se han pronunciado en los últimos días en contra de las propuestas de reforma de la Política Agraria Común (PAC) que maneja la Comisión Europea. El ejecutivo comunitario tiene previsto presentar formalmente esas propuestas el próximo 21 de enero. Sin embargo, el borrador que han elaborado sus servicios es muy similar a la Comunicación presentada el pasado mes de julio, que ya recibió el rechazo unánime del sector en España.

Entre las organizaciones agrarias, ASAJA ha calificado de "atentado" la reforma que se está preparando, que, "con unas ayudas desvinculadas de la producción y un sistema de modulación obligatoria, supone ir en contra de la misión principal de los profesionales agrarios, que no es otra que proporcionar a la sociedad alimentos sanos y de calidad". En opinión de ASAJA, esa reforma supondría una drástica reducción de la actividad productiva y del tejido socio-económico del mundo rural.

La Coordinadora de Organizaciones de Agricultores y Ganaderos (COAG) ha anunciado que intensificará su campaña contra el proyecto de Bruselas con la convocatoria

de movilizaciones, ya que los planteamientos de la Comisión supondrán "el irreversible desmantelamiento del tejido agrario del Estado español". El desacoplamiento de las ayudas propuesto encarecerá el precio de la tierra, disparará los costes de producción, desestabilizará los mercados, fomentará la especulación y dañará el medio ambiente". En cuanto a la modulación, el proyecto de Bruselas plantea muchos interrogantes y es un mecanismo que habría que modificar para que sirva para garantizar el

futuro de los agricultores a título principal, potenciar el empleo y favorecer la multifuncionalidad del sector agrario.

La Unión de Pequeños Agricultores (UPA) considera que el único elemento positivo de la propuesta es la introducción de la modulación, aunque no tal y como la plantea Bruselas. La organización rechaza rotundamente el desacoplamiento de las ayudas y, en líneas generales, considera que es la propuesta más negativa que se ha presentado desde que existe la PAC. UPA ha insistido en que

deben celebrarse reuniones con el Ministerio de Agricultura para consensuar un documento alternativo al de la Comisión.

Por su parte, desde la Confederación de Cooperativas Agrarias de España (CCA) se han subrayado los negativos efectos que tendría el desacoplamiento total de las ayudas, ya que, entre otras cosas, limitaría la competitividad del sector al suponer una reducción importante de producciones agrícolas y ganaderas en España.

Arias Cañete pide a varios sectores que fijen su posición sobre la reforma por escrito

El ministro Arias Cañete, ha pedido a varios sectores agrarios, tanto productores como industriales, que traten de consensuar documentos con su posición respecto a los proyectos de Bruselas. Por ejemplo, la interprofesional láctea, INLAC, podría presentar un informe respecto a las propuestas para este sector hacia finales del presente mes de enero.

En general, productores e industriales lácteos consideran positivo que Bruselas plantee la prórroga del régimen de cuotas hasta el año 2016, aunque hay diferencias en cuanto a la necesidad de nuevos aumentos de cuota. En relación con el volumen de cuota, el borrador preparado por los servicios de la Comisión plantea, en el caso de nuestro país, un aumento del límite de pro-

ducción del 2% a partir del año 2008.

De acuerdo con el citado borrador, la cuota española sería de 6.116.950 toneladas en las campañas 2004/05 y 2005/06; pasaría a 6.171.525 toneladas en 2006/07 y se incrementaría a 6.226.101 toneladas durante las campañas 2007/08 y 2014/15. Las industrias consideran que debería concederse a España una cuota más elevada y estiman que el aumento del 2% a partir de 2008 es un agravio comparativo respecto a las cantidades asignadas a otros países. Por el contrario, algunas organizaciones agrarias, como la COAG estiman que sólo habría que incrementar la cuota de aquellos ganaderos que la necesitan para poder mantener su explotación pero no con carácter global para España.

El "lío" de la PAC comienza otra vez con el nuevo año

□ C.LUMBRE

Si todo transcurre tal y como se ha planificado Fischler, la Comisión Europea aprobará esta semana que viene un conjunto de propuestas para reformar la PAC y para modificar también algunas de sus partes más diferentes. Organización de Comunidades de Mercado, en las que las de cereales y de oleaginosas, ambas muy importantes para la economía agraria de la provincia de Albacete. Luego, una semana después se presentarían estos textos a los ministros de Agricultura que comenzarían inmediatamente sus debates sobre los mismos.

Por lo que ya se ha ido diciendo y por lo que conocemos hasta ahora se deben tener en cuenta las siguientes ideas para no perderse al comienzo de este proceso. La primera de ellas es que, si finalmente triunfan las tesis de Fischler, estaríamos ante la reforma de la PAC más importante desde que esta se creó a comienzos de la década de los sesenta. La segunda idea significativa es que Fischler va a mantener sus propuestas sobre la aplicación de las ayudas desacopladas a partir del próximo año 2004 a ser posible. Esto quiere decir que se otorgaría un pago único que sustituiría en principio a las siguientes líneas de ayuda: cultivos herbáceos (cereales y oleaginosas), leguminosas, grano, arroz, forrajes desecados, semillas, carne de vacuno, leche (está previsto que se paguen ayudas a partir de 2004), carne de vacuno, ovino y caprino y las ayudas específicas, como las que se otorgan al trigo duro o las que puedan establecerse en su momento para los frutos secos. El problema principal va a estar en la gran complejidad administrativa que supondrá el cambio de sistema y, sobre todo, a la hora de calcular los importes para el sector ganadero. El montante de ese pago único se calculará sobre la base del dinero percibido durante las campañas 2000, 2001 y 2002.

La modulación de ayudas agrarias no será efectiva hasta el año 2007

Otra de las ideas a tener en cuenta es que habrá modulación de las ayudas, pero esta no se aplicará hasta el año 2007. El sistema que se utilizaría es muy enrevesado: en principio se quitaría el dinero a todo el mundo y, luego, se devolvería en su totalidad a todos aquellos que perciban menos de 5.000 euros al año. A los que reciban entre 5.000 y 50.000 se les devolvería solo la mitad de lo que se les hubiese quitado. Por encima de los 50.000 no se devolvería nada. ¿Qué todo es muy complicado? Pues sí, y eso que sólo he avanzado lo más simple.

En vez de los 207 que les ha concedido la Unión Europea

El sector de frutos secos pide una ayuda de 500 euros por hectárea

□ J.A.

La reducción de subvenciones procedentes de la Unión Europea para los frutos secos amenaza la subsistencia del sector. Así se lo hicieron saber las organizaciones agrarias Coag, Asaja y UPA y las cooperativas agrarias al ministro de Agricultura, Pesca y Alimentación, Miguel Arias Cañete, en una reunión mantenida a finales de la semana pasada en la sede ministerial.

Y es que los 100 euros por hectárea de compensación de rentas para los productores de frutos secos, unidos a la posibilidad de otros 107 euros de ayuda adicional que estudian aprobar las Administraciones Central y Autonómicas son, a juicio de Florencio Rodríguez, presidente de la Asociación Agraria-Jóvenes Agricultores (Asaja) de Ciudad Real, «claramente insuficientes» para el sector, ya que no llegan a cubrir el 50% de las necesidades del mismo. En concreto, el dirigente agrario fijó una cifra entre 450 y 500 euros para cubrir las necesidades de los productores de los frutos secos, la misma a la cual se refirió el responsable de este sector de la Unión de Cooperativas Agrarias de Castilla-La Mancha (Ucaman) -otra de las entidades reunidas con el ministro la semana pasada-, Jesús Ángel Peñaranda. Las distintas organizaciones agrarias mostraron una unidad de criterios para intentar definir los problemas que aquejan a este sector.

FISCHLER Y LA EUROPA DEL NORTE

«Una vez más, se pone de manifiesto que la política del comisario Fischler y de Bruselas va encaminada a favorecer a los cultivos continentales de los países de la Europa del Norte y Central sobre los del Sur y cuenca mediterránea», explica el responsable de Asaja en Ciudad Real. España, con 828.314 hectáreas, tiene el 78% de la superficie de la UE dedicada a estos cultivos. Sin embargo, la Comisión reconoce un cifra inferior de hectáreas dedicadas a estos cultivos, lo que también perjudica los intereses españoles a la hora de percibir las ayudas europeas.

El máximo responsable provincial de Asaja justifica la necesidad de estos complementos de la renta de los productores de frutos secos por los elevados costes de producción, las necesidades de mano de obra para la recolección de estos productos, su comercialización «difícil y compleja».



En Albacete, hablar de frutos secos equivale a hablar de almendros.

El control e intervención de los precios ejercido desde las administraciones para hacer atractivos estos productos al consumidor, provocan que su precio de venta esté por debajo del coste de producción, como con los cereales. «Para mantener los precios de hace 15 o 20 años, es imprescindible que la Comisión Europea de ayudas al sector, sino el cultivo de los frutos secos sería ruinoso», sentencia Rodríguez.

Los frutos secos han sido los grandes olvidados de la UE en las negociaciones de las frutas y hortalizas

Y es que los frutos secos han sido los grandes olvidados en las negociaciones del sector de Frutas y Hortalizas. Pese a no estar contemplada una Organización Común de Mercado (OCM) que le permita disfrutar de subvenciones, como sucede con otros sectores productivos, Bruselas fue al fin sensible a los problemas del sector y diseñó un Plan de Mejora de las estructuras productivas y las variedades en el año 1989,

lo que permitió aglutinar las explotaciones en Asociaciones de Consumidores, que redundaron en una mejora técnica de las mismas y en la consecución de ayudas emanadas de la Unión Europea.

La constitución de estas asociaciones era una norma 'sine qua non' para lograr estas subvenciones comunitarias. Gracias a la aprobación y ejecución este Plan de Mejora y modernización, en la comunidad autónoma de Castilla-La Mancha se crearon hasta siete organizaciones de productores de frutos secos, dotadas de toda la infraestructura técnica para comercializar estos productos.

Peñaranda considera positivo la puesta en práctica del Plan de Mejora, que cambió el organigrama estructural del sector. Gracias a este plan, el sector recibía por hectárea alrededor de 41.000 pesetas, una dotación que el responsable de Ucaman señala muy superior a la que tiene previsto aplicar la Unión Europea -de tan solo 207 euros, equivalentes a unas 34.442 pesetas-; con la agravante de la inflación acumulada a lo largo de la última década, así como el aumento registrado en los costes de producción.

«Tenemos una lucha muy dura», señala. Desde hace dos años, Ucaman, junto al resto de organizaciones agrarias, están trabajando para lograr que el sector de los frutos secos tenga las ayudas que le permitan sobrevivir. «Los avances serán costosos», augura.

ALGUNAS NOTICIAS POSITIVAS

Sin embargo, el responsable sectorial de UCAMAN reconoce que en los últimos tiempos también ha habido noticias positivas para el sector, como es el reconocimiento, por parte de la Comisión Europea, de la necesidad de aportar ayudas a la producción europea de frutos secos, algo que parecía impensable cuando el Plan de Mejora tocó a su fin, hace ya unos tres años.

«Trabajamos para disponer de una ayuda definitiva para el sector, que no contemplaba la OCM de Frutas y Hortalizas», explica Peñaranda. «Necesitamos este aporte económico para justificar las mejoras realizadas en el sector en los últimos diez años», continúa. Sin el mismo, el alto coste de la producción de los frutos secos puede llevar a su desaparición si no reciben las ayudas necesarias, ya que la producción de terceros países -como los EEUU- es más competitiva.

La almendra es el fruto seco más cultivado en la comunidad autónoma de Castilla-La Mancha

Más de la mitad de la superficie dedicada en la Comunidad Autónoma para el cultivo de frutos secos corresponde a la almendra. En concreto, de las 58.026 hectáreas (ha) que ha tenido la región en esta última campaña de estos productos, 36.000 ha. se dedican a este producto, lo que supone poco más del 62% de la superficie regional total dedicada a los frutos secos.

El resto de superficie se dedica a otros productos como los pistachos, las nueces y las avellanas. En total, España tiene dedicadas al cultivo de todo tipo de productos secos 828.314 ha. el 78% de la superficie total de este producto de la Unión Europea, según apunta Asaja y el 70% según consideraciones de la Comisión Europea.

La plantación de estos productos es muy minoritario y tan sólo se realiza en zonas marginales de las provincias de Cuenca y Albacete, en calidad de complemento de otros cultivos. Las organizaciones agrarias no coinciden en contabilizar las personas que se dedican a este tipo de cultivos.

Mientras que Asaja considera que son 1.800 los agricultores que se dedican a trabajar en las labores propias de los frutos secos en Castilla-La Mancha, Ucaman cifra en 7.000 las familias que complementan su sustento del campo con el cultivo de estos productos. En Albacete, la mayor parte de la producción se concentra en la zona de la Sierra.

Según cálculos de AVIMES para el período 2003-2006

El consumo de vino puede desplomarse a la mitad

□ LT

El presidente de la Asociación de Bodegas de Vino de Mesa y de la Tierra, José García Carrión, ha advertido que, de no iniciarse medidas para reactivar las ventas, en 2006 el consumo de vino de mesa podría caer a la mitad, tanto en el mercado interior como en el exterior.

García Carrión hizo esta afirmación tras la última asamblea de AVIMES, que se celebró en Madrid el pasado miércoles día 15. En este mismo sentido, detalló que si en 2002 el consumo fue de 700 millones de litros, los estudios apuntan a que en 2006 caiga a 350 ó 400 millones de litros.

Los últimos datos de AVIMES sobre exportación tampoco invitan al optimismo. Al parecer, las exportaciones españolas de vino de mesa, de la tierra y con denominación de origen se situaron en 6,9 millones de hectolitros entre enero y octubre de 2002, el 9,12 por ciento menos, mientras que el valor de las mismas descendió un dos por ciento hasta 879 millones de euros.

Si se incluyen las exportaciones de vinos espumosos y cavas, y los vinos de licor y de Jerez, el descenso se reduce hasta el 7,71 por ciento (7,7 millones de hectolitros), aunque el valor de las mismas apenas varía -el 0,46 por ciento menos (1.087 millones de euros)-, en los diez primeros meses de 2002.

Los principales importadores de vinos españoles en el citado periodo fueron, por este orden y en función del gasto realizado, Alemania, Reino Unido, Estados Unidos, Países Bajos, Suecia, Suiza, Francia, Dinamarca, Portugal y México.

El sector de vinos a granel registró una caída superior al 22 por ciento durante el año pasado

Respecto a los vinos de mesa y de la tierra embotellados, desde la Asociación destacan que se mantiene una progresión favorable en volumen, con el 4,86 por ciento más (1,5 millones de hectolitros), aunque el valor de estas exportaciones cayó el 7,52 por ciento (107,8 millones de euros) hasta octubre de 2002.

Donde la situación es real-

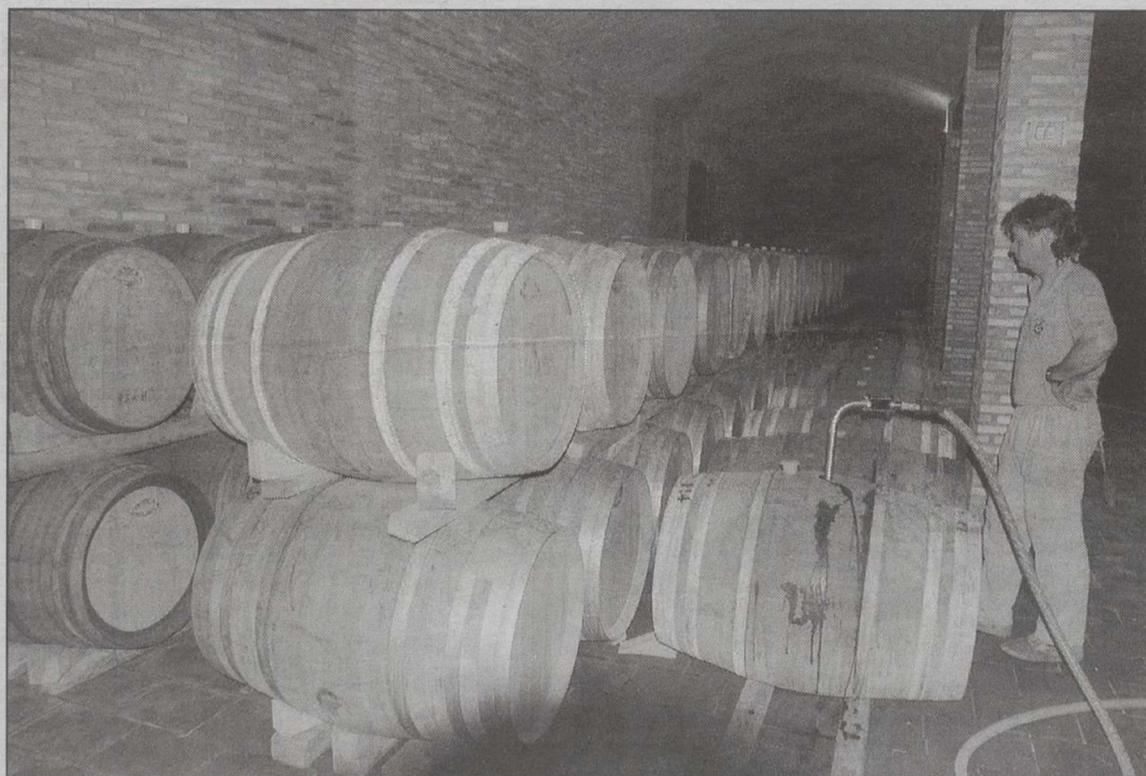

El consumo puede pasar de 700 a 350 millones de litros entre el 2003 y el 2006.

mente negativa es en el sector de vinos a granel, que han registrado una caída del 22,35 por ciento (2,65 millones de hectolitros), descenso que se repitió (23,18 por ciento) con unos ingresos que bajaron a 93 millones de euros.

En este sentido, desde AVIMES se defiende la puesta en marcha de medidas e inversiones de promoción exterior, que, a su juicio, serán más eficaces si se realizan bajo el paraguas de "Vinos de España". La citada asociación hace hincapié en que sería un instrumento necesario para competir con terceros países productores (como Chile, Australia, entre otros) que "utilizan la marca 'país' como timbre fundamental en su mercadotecnia".

Además, García Carrión anunció que Las bodegas y operadores de vino de mesa emprenderán en 2003 "una cruzada en defensa de los vinos de mesa y de su etiquetado, para sacarlos del anonimato". El presidente de AVIMES explicó que el consumidor demanda de la etiqueta de un vino que informe sobre la variedad de uva utilizada, la añada y el origen del vino, aspectos vedados en la etiqueta de los vinos de mesa.

La asociación pondrá en marcha una especie de marchio homologado, que permita flexibilizar el etiquetado de este tipo de vinos, aunque "habrá un control, que se encargará a entidades privadas", del tipo por ejemplo de la empresa certificadora "Bureau Veritas", que avale la veracidad de la información.



Las exportaciones también bajaron en el 2002.

España presenta contratos para destilar 6'75 millones de hl

España ha presentado para esta campaña 2002-2003 más de 1.200 contratos para la destilación de alcohol de uso de boca, por un volumen de 6,75 millones de hectolitros de vino de mesa. La UE tiene presupuesto para un total de 12 millones de hectolitros, que se pagarán a 2,488 euros por hectogrado. La adjudicación para España se podrá conocer alrededor del 25 de enero, momento en el que se sabrá si los productores españoles podrán destilar la totalidad presentada, ya que dependerá de los contratos presentados por los demás Estados miembros.

Comercializado todo el mosto producido en 2002/2003

□ LT

La totalidad de la producción de mosto elaborada en esta campaña 2002/2003, más de cinco millones de hectolitros, ya se han comercializado con lo que el balance de este producto vitivinícola se sitúa en "cero".

Según el presidente de la Asociación de Operadores de Mosto y Zumo de Uva (AEMZU), Ramón Cantarero, este es un dato muy positivo para el sector, lo que demuestra, además, la competitividad de este producto que "goza de un gran prestigio en el mercado exterior", al exportarse aproximadamente un 70 por ciento.

La Unión Europea (UE) es el principal destino del mosto español (60 por ciento de las exportaciones) y algunos de los clientes más importantes son Alemania, Holanda y Reino Unido, aunque también se vende mosto español a países terceros (40 por ciento restante) como Estados Unidos, Canadá, Japón o Corea.

Cantarero, recientemente elegido nuevo presidente de AEMZU, señaló que uno de los objetivos de su asociación será lograr un "proceso de convencimiento de los productores para que elaboren más mosto", ya que además ayudaría a aligerar el balance vitivinícola, al eliminar excedentes.

Explicó que parte de la producción de vino que no se comercializa podría destinarse a principio de campaña a aflojar mosto, lo que es más competitivo y "menos traumático" que acudir a la destilación de alcohol de uso de boca.

Alonso acude a la asamblea de la AREV

□ LT

El consejero de Agricultura y Medio Ambiente, Alejandro Alonso, se desplazó ayer a la ciudad de Catania, en la región italiana de Sicilia, donde asistirá a la reunión de XV Consejo Internacional de la Asamblea de Regiones Europeas Vitícolas (AREV), órgano del que Alonso es vicepresidente.

Entre los puntos que se van a tratar en este Consejo de la AREV, que se celebrará hasta el domingo día 19 de enero, destacan los trabajos encaminados a lograr ayudas para la viticultura en zonas de carácter difícil, ya sea por ser zonas de montaña, desfavorecidas o por la escasa pluviometría de las mismas.

Los miembros de la AREV, que ya llevan tiempo trabajando en esta propuesta, pretenden someter a resolución un documento que, si es aprobado por el Consejo, se remitirá a la Unión Europea para que actúe en este sentido y logre estas ayudas.



Trasvase Tajo-Segura. A

Murcia pide el envío de 160 hectómetros del Tajo

□ LT

La junta de gobierno del Sindicato Central de Regantes solicitará a la comisión central de explotación del acueducto Tajo-Segura un envío de 160 hm³ de agua, con el fin de satisfacer las necesidades de los dos primeros trimestres del año hidrológico, según indicó su presidente, Francisco del Amor.

En concreto, solicitan un envío para dar respuesta a las cantidades demandadas en el primer trimestre del año hidrológico (octubre-diciembre de 2002) que no fueron atendidas en aquel entonces por la comisión central de explotación, ya que sólo autorizó un trasvase para abastecimiento humano.

A esta petición, los regantes del trasvase suman las cantidades que necesitarían para el segundo trimestre del año hidrológico (enero-marzo de 2003), de forma que, en total, la cantidad demandada asciende a 160 hm³ de agua que, de ser autorizada, podría comenzar a trasvasarse ya en febrero, pues hasta la primera semana de ese mes no está previsto concluyan las obras de mantenimiento del trasvase que actualmente se están ejecutando.

Precisamente, la junta de gobierno acordó ayer felicitar a la Confederación Hidrográfica del Tajo por el "buen mantenimiento" de las infraestructuras que está realizando, decisión que se adoptó que tras dar cuenta Francisco del Amor de la visita que realizó a los tramos actualmente en obras en la provincia de Cuenca.

Además, la junta conoció el estado actual de los pantanos de la cabecera del Tajo, que están recuperando sus existencias, aunque Del Amor explicó que las media de aportaciones, que era de unos 10 hm³ diarios, se ha reducido hasta los 4,9 hm³ al día. No obstante, apuntó que en la zona hay nieve, por lo que hay que esperar también al deshielo.

La junta de gobierno también abordó la próxima puesta en marcha del trasvase Júcar-llanura manchega, para que lo realizará un estudio sobre la posible afección al trasvase Tajo-Segura, aunque "siempre defendiendo como base la prioridad del Tajo-Segura".

La orden completa se ha publicado en el DOCM del 15 de enero de 2003.

USDA

En el Diario Oficial de Castilla-La Mancha

Publicada una orden que regula ayudas de la PAC para 2003

□ LT

El Diario Oficial de Castilla-La Mancha (nº5 del 15-01-2003, pág 299) ha publicado una orden, de la Consejería de Agricultura, sobre el procedimiento para la solicitud, tramitación y concesión de las ayudas a determinados cultivos herbáceos en la campaña de comercialización 2003/2004, de las declaraciones de algodón, superficies con destino a la producción de forrajes desecados, lúpulo y de las primas en beneficio de los productores de carne de ovino y caprino, de los productores de vacuno y de los que mantengan vacas nodrizas para el año 2003.

Esta orden establece la normativa para solicitar las ayudas y realizar las declaraciones de superficies contempladas en el Real Decreto 1026/2002, de 4 de octubre, sobre pagos por superficie a determinados productos agrícolas, que deberán realizar los titulares de explotaciones que tengan la mayor parte de la superficie de las parcelas agrícolas relacionadas en la solicitud en Castilla-La Mancha y los ganaderos que estén exentos de presentar la declaración de superficie forrajera y cuya mayor parte de la superficie del ganado por el que se solicite la prima se encuentren en Castilla-La Mancha y que deseen:

1. Obtener los pagos compensatorios para cereales, oleaginosas, proteaginosas, lino no textil, lino y cáñamo con destino a la producción de fibras y, en su caso, para las superficies retiradas de la producción y los suplementos de pago para el trigo duro.

2. Obtener el pago compensatorio para el cultivo del arroz.

3. Obtener los pagos por superficie para lentejas, garbanzos, vezas y yeros.

4. Justificar la 'superficie forrajera' a efectos del cálculo del factor de densidad ganadera, así como la 'tierra de pasto-

reo' a efectos de poder obtener el pago por extensificación, excepto cuando las UGM de la explotación que se deban tomar en consideración para la determinación de la carga ganadera no rebasen las 15 UGM, salvo que soliciten el importe complementario de esas primas, para el año civil 2003.

5. Obtener la prima especial a los productores de bovinos machos, establecida la OCM del vacuno, para el año civil 2003.

6. Obtener la prima a los pro-

ductores que mantengan vacas nodrizas.

7. Obtener la prima por sacrificio.

8. Obtener los pagos adicionales a la vaca nodriza.

9. Obtener la prima a los productores de ovino y caprino.

Las solicitudes se presentarán, además de los lugares indicados en el artículo 38.4 de la Ley 30/92, en las Oficinas Comarcales Agrarias o en las Delegaciones Provinciales de la Consejería de Agricultura.

Las solicitudes a la prima especial a los productores de carne de vacuno establecida en el artículo 4 del Reglamento (CE) 1254/1999 del Consejo, así como las solicitudes de prima por sacrificio establecida en el artículo 11 del mismo Reglamento, sólo podrán presentarse en los lugares indicados anteriormente.

Las entidades que sean reconocidas como colaboradoras por la Consejería de Agricultura, y que confeccionen solicitudes, deberán presentar en las Delegaciones Consejería las solicitudes en el modo y forma que se especifique en el correspondiente convenio de colaboración entre dichas entidades y la Consejería. El plazo de presentación de solicitudes permanecerá abierto hasta el próximo 7 de marzo, mientras que las modificaciones se podrán realizar en el período comprendido entre el 1 de mayo y el 31 de mayo de 2003.

ASAJA critica que haya un máximo a la indemnización compensatoria

La Asociación Agraria de Jóvenes Agricultores (ASAJA) ha criticado el establecimiento, por segundo año consecutivo, de una cuantía máxima en la indemnización compensatoria a percibir por los titulares de explotaciones agrarias para la campaña 2003.

Según lo establecido en la Orden de 30 de diciembre de 2002 de la Consejería de Agricultura y Medio Ambiente, por la que se regula la concesión de indemnización compensatoria en determinadas zonas desfavorecidas de Castilla-La Mancha, "la cuantía de la indemnización compensatoria anual que puede percibir el titular de la explotación no podrá ser inferior a 300 euros ni superior a 2.000 euros". En este sentido, ASAJA manifiesta en un comunicado que la fijación de un límite en la cuantía máxima a percibir "desvirtúa el verdadero sentido de esta Orden", que debería ser el asegurar "un uso continuado de las tierras agrarias", conservar el campo y garantizar la salvaguarda y la seguridad de las explotaciones.

Aunque a costa de una serie de condiciones draconianas

Científicos norteamericanos concluyen que el PHN es viable

□ E.F.

El Plan Hidrológico Nacional y su piedra angular, el trasvase de 1.050 hm³ anuales desde la cuenca del Ebro, son viables, según un estudio encargado por la Universidad de Cartagena y realizado por un equipo de expertos de la Universidad de Berkeley (California). Pero, para que así sea, muchos regantes, usuarios y gestores públicos van a tener que 'cambiar el chip' casi 180 grados.

El estudio, de 65 páginas de extensión, fue presentado el pasado lunes día 13 por el rector de la Universidad Politécnica de Cartagena (Murcia), Juan Ramón Medina Precioso, y ha sido entregado al Ministerio de Medio Ambiente y a la Comunidad Autónoma de Murcia. En breve, será enviado a la Comisión Europea y también se 'colgará' un resumen del mismo en la página web de la IPTC.

La conclusión final del estudio es que el trasvase de 1.050 hm³ es viable, pues sólo supone el 6% de los recursos del río. Pero los expertos norteamericanos señalan que es preciso intensificar las medidas de control, vigilar la calidad de las aguas trasvasadas al Sureste Peninsular y, además, cuestionan los aspectos económicos del Plan Hidrológico Nacional algo que, según señalan los



El problema no es si el Ebro tiene agua, sino las garantías para obtenerla.

medios de comunicación de la Región de Murcia y la Comunidad Valenciana, no ha sentido precisamente bien en el Ministerio de Medio Ambiente.

Desde el punto de vista de Castilla-La Mancha, donde la posible existencia usos ilegales o irregulares en las regiones vecinas despierta enormes sus-

ceptibilidades, lo más llamativo es que el informe propone la instalación de contadores en los regadíos de las regiones beneficiarias del PHN, interconectados mediante una potente red informática.

En este sentido, los profesores de Berkeley recomiendan crear un sistema de predetec-

ción y monitorización del agua que controle, especialmente, los volúmenes que se vayan a destinar a usos agrícolas. Además, se pide un control más intensivo sobre los acuíferos subterráneos, para regular las extracciones.

Otra cuestión de peso en el informe es la de la calidad de

las aguas. En este sentido, los autores consideran esencial limpiar las aguas del Ebro mediante una fuerte inversión en programas medioambientales en la propia cuenca. Cabe recordar que el problema de las calidades fue, precisamente, lo que impulsó a los técnicos de Medio Ambiente a desecharse el uso de Tous como embalse regulador del trasvase, pues las aguas del Júcar son de mucha mayor calidad.

EMBALSES "OFF-LINE"

En cuanto a los embalses, cuestión especialmente polémica en estos momentos, desde que se desechó el 'macropantano' en Monóvar (Alicante), se propone que se construyan del tipo denominado "off-line", esto es, situados junto al cauce del río, en vez de hacerlo en medio de él.

Por último, en lo tocante al aspecto económico, los expertos norteamericanos cuestionan el que el precio del agua sea único para todos los agricultores y plantean la espinosa cuestión de lo que costará el recurso una vez que llegue a las zonas beneficiarias del PHN. Algo que se ha defendido desde el departamento de Jaime Matas, y que ya se ha cuestionado en numerosas ocasiones.

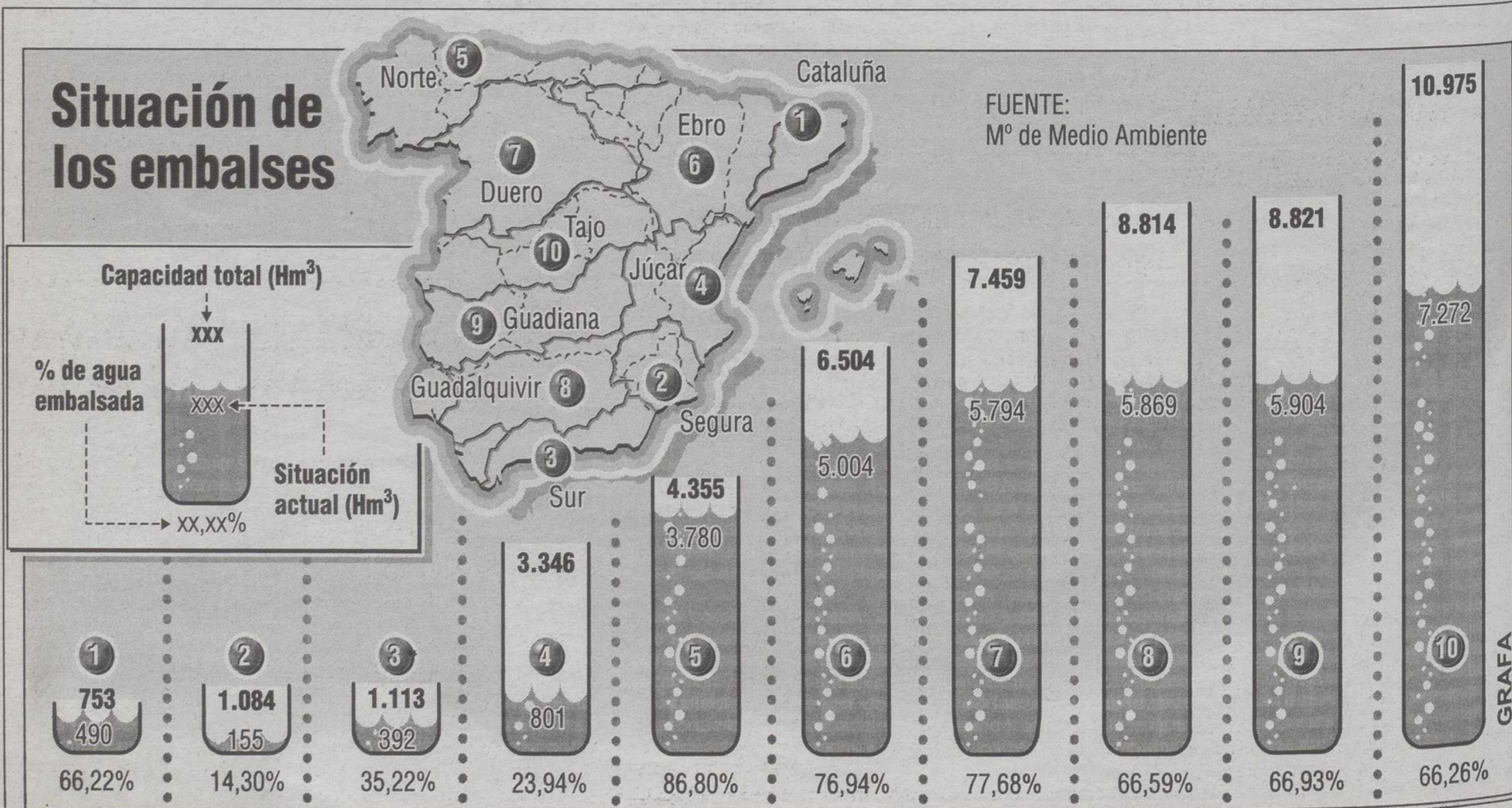

Según anunció el ministro de Justicia, José María Michavila

El dinero decomisado a los 'narcos' servirá para rehabilitar a drogadictos

El ministro de Justicia, José María Michavila, anunció ayer que la reforma del Código Penal establecerá la responsabilidad patrimonial por actos penales como el narcotráfico y que se podrán decomisar bienes de empresas "tapadera" cuyos directivos realicen acciones delictivas de este tipo.

AGENCIAS

José María Michavila hizo este anuncio durante una jornada organizada por el PP sobre seguridad, en la que intervinieron también el titular de Interior, Angel Acebes, y el secretario general del partido, Javier Arenas, quienes incidieron en la importancia de la reforma del Código Penal que aprobará hoy el Consejo de Ministros.

La reforma del Código Penal establecerá medidas para hacer "más contundente", según dijo el titular de Justicia, el decomiso de bienes por valor de los beneficios obtenidos por el narcotráfico, que se integrarán en un fondo dedicado a financiar planes de reinserción y rehabilitación de drogodependientes.

El ministro dijo que el Código Penal "quiere dar más oportunidades a quien lo merece" como a las víctimas de las redes de narcotráfico que para conseguir droga cometen delitos.

El ministro aseguró que se agravarán las sanciones contra las redes del narcotráfico -se modificará el artículo 369 del Código Penal- y precisó que se luchará "con mucha contundencia" contra las que operen en centros docentes.

Se realizará el decomiso por una cantidad equivalente al beneficio obtenido, "incluso aunque los valores que se decomisa procedan de actividades lícitas" y así se podrán intervenir los bienes de las empresas cuyos directivos realicen actos de narcotráfico y utilicen esas sociedades como "tapadera" de actividades delictivas.

Además, se ampliará la facultad del juez para que pueda declarar los actos de enajenación de bienes producto de actividades delictivas y que irán destinados a un fondo dedicado a generar planes para dar "una oportunidad de rehabilitarse a los drogodependientes".

En el desarrollo de estos planes colaborarán los ministerios de Justicia, Interior y Sanidad y Asuntos Sociales, Instituciones



José María Michavila, Ana Mato, Javier Arenas, Angel Acebes, y Esperanza Aguirre, en la jornada "Más Seguridad".

Penitenciarias, la Delegación del Plan contra la Droga, junto al Consejo General del Poder Judicial (CGPJ).

Se modificarán los artículos 85, 87 y 130 del Código Penal y

los presos toxicómanos "tendrán la posibilidad de en cinco, o incluso, con una prórroga, en siete años, rehabilitarse y en consecuencia suspender ese periodo de condena".

No obstante, "si esa persona no es responsable y no sigue el plan de tratamiento volverá a ingresar en prisión".

El ministro dijo que además se potenciará la figura del "arrepentido" que colabore con la justicia y se modificará el artículo 376 del Código Penal.

En su exposición, Michavila subrayó que todas estas iniciativas no son fruto de la improvisación y que responden al cumplimiento de los compromisos electorales del PP y ya fueron expuestas en su día por el presidente del Gobierno, José María Aznar.

AZNAR

Por su parte, el presidente del Gobierno, José María Aznar, anunció que los drogodependientes que hayan cometido delitos, condenados con penas de prisión de hasta cinco años, no las cumplirán en caso de que se sometan a un tratamiento de deshabituación del que salgan con éxito.

Aznar hizo este anuncio tras la reunión que mantuvo con personas vinculadas al "Proyecto Hombre" en Madrid, una asociación de ayuda a los afectados por el problema de las drogas, y en la que estuvieron presentes el ministro del Interior, Angel Acebes, y el delegado del Plan Nacional sobre Drogas, Gonzalo Robles.

El jefe del Ejecutivo recordó que el Consejo de ministros aprobará una serie de reformas en el Código Penal para mejorar la seguridad ciudadana, entre las que se incluyen iniciativas para endurecer el narcotráfico y fomentar los procesos de deshabituación.

En ese contexto adelantó que la reforma incluirá la posibilidad de dar una "segunda oportunidad" a los drogodependientes que han delinquido y en el caso de que hayan sido condenados por ello a una pena de hasta cinco años, no la cumplirán si superan un tratamiento de deshabituación.

Por su parte, el secretario de Organización del PSOE, José Blanco, pidió ayer jueves al Gobierno soluciones para combatir el problema de la inseguridad ciudadana, que "corrija" sus presupuestos e invierta en policía la mitad de lo que gastó en 2002 en publicidad institucional, lo que supondría "3.500 agentes más en las calles".

Las empresas 'tapadera' responderán para devolver los beneficios de la droga

El ministro de Justicia, José María Michavila, anunció que la reforma del Código Penal que aprobará el Consejo de Ministros incluirá la responsabilidad patrimonial para los delitos de narcotráfico, de forma que la Justicia podrá decomisar a los traficantes valores procedentes de empresas 'tapadera' hasta recuperar el beneficio obtenido con la venta de droga. "Vamos a actuar con más contundencia en el decomiso tanto de los bienes que sirven para cometer el delito, como de los instrumentos con los que se comete materialmente y, sobre todo, en el decomiso del resultado y beneficio obtenido en el delito --explicó--". Se va a decomisar valores equivalentes al beneficio obtenido, incluso aunque los valores decomisados procedan de actividades lícitas". En un acto del PP sobre seguridad, añadió que a partir de ahora también se actuará sobre las empresas de los narcotraficantes: "En estos momentos nuestro derecho penal no establece relación entre la persona jurídica y la responsabilidad penal de las sociedades. Se va a establecer la responsabilidad patrimonial por los actos penales de narcotráfico, pudiendo, en consecuencia, decomisar bienes de las empresas cuyos directivos sean narcotraficantes y las utilicen como tapadera de actividades delictivas", especificó.



El Tribunal Constitucional rechaza y declara nulos los Presupuestos vascos de 2002 del Ejecutivo de Ibarretxe.

ARCHIVO

La medida no tiene efectos prácticos pero sienta precedente

El Constitucional declara nulos los Presupuestos vascos del 2002

□ AGENCIAS

El ministro de Administraciones Públicas y secretario general del PP, Javier Arenas, aseguró ayer que la decisión del Tribunal Constitucional de declarar inconstitucionales los Presupuestos vascos de 2002 "ha sido un serio revés para determinadas conductas y planteamientos que se habían mantenido".

Arenas expresó la "satisfacción del Gobierno ante la decisión del Constitucional" y recordó que, en su momento, "el Gobierno pudo pedir la suspensión de los presupuestos y no lo hizo para no crear ningún problema a la economía y la sociedad vasca". El dirigente popular ha destacado que, con esta decisión, "se restablece la legalidad constitucional" y ha pedido al Parlamento Vasco que "tome las medidas necesarias para no prorrogar una situación al margen de la legalidad y de la Constitución". "Ningún parlamento autonómico puede saltarse la legalidad y actuar al margen de la Constitución y de los Estatutos de Autonomía", apostilló.

Por su parte, el secretario de organización del PSOE, José Blanco, expresó la satisfacción de su partido por la decisión porque, subrayó, "legítima la posición del PSE". Blanco lamentó que no pueda hacerse lo mismo con los presupuestos de 2003, aprobados gracias a

la ausencia del líder del PP, Jaime Mayor Oreja.

"Lamentamos que el TC no pueda hacer lo mismo en relación con los presupuestos de 2003, porque ya saben ustedes que, por una ausencia que nosotros hemos disculpado, se han aprobado los presupuestos de 2003 que plantean partidas presupuestarias que significa el avance en Euskadi hacia posiciones soberanistas e independentistas como es la financiación a la Udalbiltza", dijo.

El presidente Aznar ha conseguido su objetivo: que los

Presupuestos del País Vasco para 2002 sean declarados nulos e inconstitucionales. Así lo ha zanjado el Pleno del Tribunal Constitucional que ha estimado el recurso de inconstitucionalidad promovido por Aznar contra la Ley del Parlamento vasco 1/2002 de 23 de enero, por la que se aprobaron parcialmente los citados presupuestos. El PNV ha dicho que esta decisión no tiene consecuencias prácticas aunque el PP la utilizará como "arma arrojadiza" y así ha sido porque los populares han pedido

inmediatamente que el Parlamento vasco tome medidas para reponer la legalidad.

La deliberación del Pleno del Tribunal Constitucional concluyó ayer, aunque la sentencia será notificada durante los próximos días. La resolución, al referirse a los Presupuestos del pasado año, no tendrá efectividad, ya que las cuentas están ejecutadas, aunque el Gobierno vasco deberá ajustarse a los criterios marcados por el Constitucional.

Una vez que había recurrido, el Gobierno no hizo uso de la prerrogativa que le permitía suspender temporalmente la aplicación de las normas autonómicas, debido a la "compleja situación jurídica" en que quedaría la Administración vasca. Eso sí, el Ejecutivo, en su recurso, argumentó que los presupuestos del País Vasco para el año 2002, aprobados parcialmente al no conseguir el apoyo de la Cámara vasca para el texto completo, vulneraban varios principios constitucionales. El 23 de enero de 2002, el Parlamento vasco aprobó aproximadamente el 70 por ciento de los presupuestos, por lo que el ejecutivo autónomo decidió prorrogar las partes no aprobadas. El Ejecutivo del lehendakari Ibarretxe, contó entonces con el apoyo de los grupos que lo sustentan, PNV, EA e IU-EB, y votaron contra los Presupuestos tanto el PP como Batsuna.

El PNV afirma que la decisión no tendrá consecuencias prácticas

Conocida la decisión del Constitucional, el PNV ha dejado claro que no tendrá consecuencias prácticas aunque está convencido de que el PP lo usará como "arma arrojadiza" contra el Ejecutivo de Ibarretxe. Los nacionalistas se han extrañado de la prisa con la que el alto tribunal ha resuelto el recurso pero, en cualquier caso, se congratuló de que no tenga efectividad práctica. Pese a que no sea posible hacer nada ya, los populares han pedido al Parlamento vasco que tome medidas para reponer la legalidad porque no puede ser que ninguna Cámara pueda "saltarse la ley" y desvincularse de la Constitución y el Estatuto. Por su parte, los socialistas han celebrado también el fallo del Constitucional aunque lamentan que no se pueda hacer lo mismo respecto a los del presente año. Quien ha ido más allá ha sido Unidad Alavesa que considera que tras la decisión del Tribunal, alguien debería permitir, en clara referencia al presidente de la Cámara vasca, Juan María Atutxa, por haber permitido la tramitación.

Rajoy admite que "probablemente" sería más cómodo para el PP tener ya un sucesor

□ AGENCIAS

"Probablemente" sería mejor para el PP tener designado ya al sucesor de José María Aznar. Así lo dijo ayer uno de los posibles aspirantes al vicepresidente primero, Mariano Rajoy, quien ya ha dejado claro que no se postulará para lograr el cargo. Tampoco el candidato del PP a la Alcaldía de Madrid, Alberto Ruiz-Gallardón, quiere postularse. Gallardón rechazó haber pactado con Aznar que Ana Botella se convierta en alcaldesa si el todavía presidente de la Comunidad decide dar el salto a la política nacional.

Rajoy sabe que la sucesión de Aznar "no es un asunto menor". Aunque el mensaje oficial es que el debate no estará abierto hasta otoño de este año, lo cierto es que todos saben que se trata de "saber quién es el candidato del PP que en este momento es el primer partido de España, que tiene posibilidades reales de seguir gobernando y, por tanto, estamos hablando de la elección del próximo presidente del Gobierno".

El vicepresidente entiende como normal que sea un debate presente en la sociedad, e incluso admitió que podría ser "más cómodo" para el PP conocer ya ese nombre, aunque recordó que en las situaciones difíciles es cuando los gobernantes "tiene que acreditar de verdad que lo son".

Se puso como ejemplo al afirmar que el debate sucesorio no le condiciona "en absoluto" en el ejercicio de sus responsabilidades. "Pero a partir de ahí, la obligación básica nuestra es dedicarnos a gobernar y a gobernar bien", dijo. Además, recordó que la Convención del PP no es el marco en el que se dirimirá la sucesión y aseguró que "todavía está por ver que sólo haya tres" posibles candidatos, en las personas de los tres vicesecretarios.

"A mí me parece muy sensato mantener nuestro calendario y que sea en otoño cuando abordemos la cuestión de quién va a ser el candidato a presidente", dijo el ministro de Administraciones Públicas, Javier Arenas. En todo caso, aseguró que el sucesor será "una persona muy conocida", que no necesitará una campaña de publicidad y que tendrá tiempo para, desde otoño, explicar su proyecto.

Pero hay quien piensa que las elecciones municipales y autonómicas pueden modificar la decisión final. Bien lo sabe Ruiz-Gallardón, candidato a la Alcaldía de Madrid, que rechazó que la inclusión en su lista de Ana Botella forme parte de un pacto con Aznar para dejar a la esposa del presidente como alcaldesa si él decide dar el salto a la política nacional.

Esta noticia aparece publicada en diario electrónico, que señala que el acuerdo fue producto de larga negociación.

Una empresa vinculada al consejero vende material para limpiar las playas de chapapote

Dimite el número dos de la Xunta y "delfín" de Fraga, Xosé Cuiña

AGENCIAS

El consejero de Política Territorial, Xosé Cuiña, presentó ayer su dimisión al presidente de la Xunta de Galicia, Manuel Fraga, informaron a Efe fuentes de este departamento. Cuiña, consejero de la Xunta desde 1990, presentó la dimisión tras conocerse que empresas de su familia vendieron material que posteriormente se utilizó en las labores de limpieza del fuel vertido por el petrolero "Prestige".

La dimisión del consejero se registra coincidiendo con los contactos abiertos por Manuel Fraga para remodelar su gabinete, previsto para finales de mes.

Una de las empresas del holding de la familia del conselleiro de Obras Públicas de la Xunta, Xosé Cuiña, vendió a la empresa pública Tragsa y a la propia Xunta de Galicia miles de trajes de agua y palas que se han utilizado para limpiar las playas del fuel vertido por el 'Prestige'. La dimisión se produce días antes de que el presidente de la Xunta aborde la remodelación del Gobierno, a causa de la salida de dos de las conselleiras, Manuela López Besteiro y Corina Porro, que serán candidatas a las alcaldías de Lugo y Vigo.

No obstante, estos cambios,

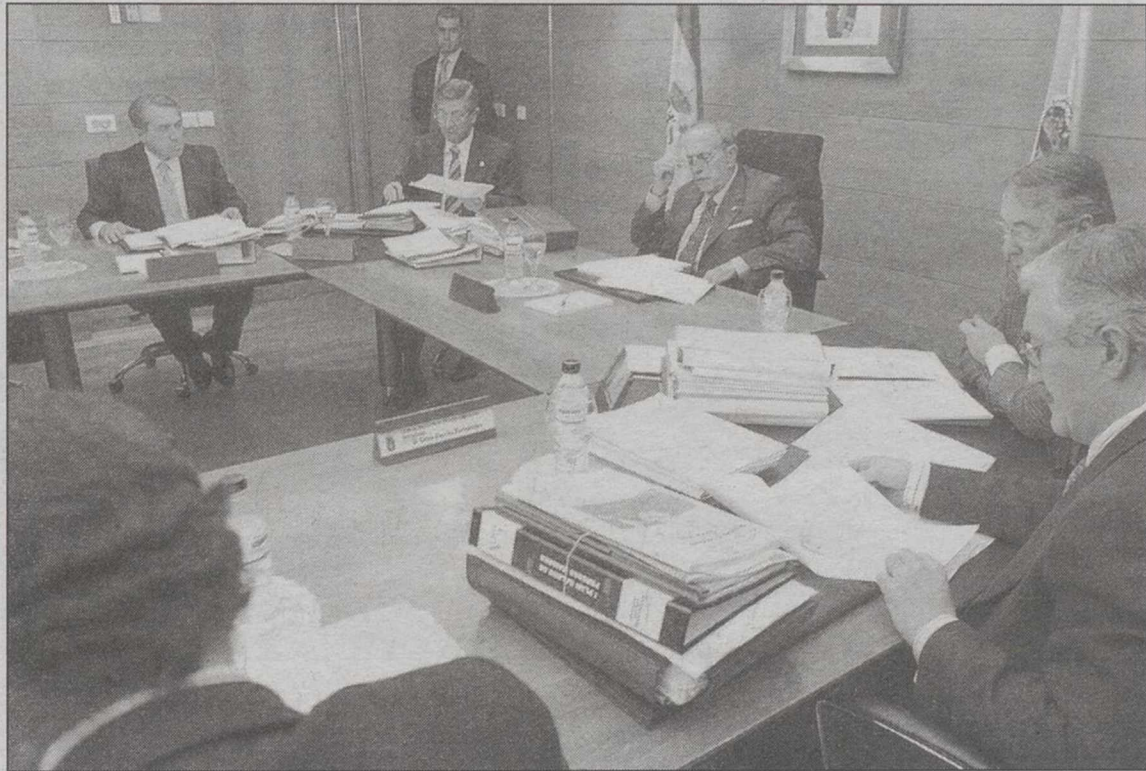

Fraga, reunido con sus consejeros, entre ellos, el dimitido Xosé Cuiña (fondo izquierda).

anunciados con varios meses de antelación por el propio Fraga, generaron una pugna interna en el propio Partido Popular y en el seno del Gobierno gallego, que se agravó con la crisis provocada por la marea negra del 'Prestige'.

El pasado lunes Xosé Cuiña comunicó al presidente que

podía disponer de su cargo - aunque lo hizo verbalmente - tras conocer la composición del nuevo Gobierno, lo que provocó que tuviese hasta tres audiencias con Fraga, en las que manifestó su disconformidad.

Cuiña era conselleiro desde 1990 y, hasta ahora, el primer y

único candidato a la sucesión de Manuel Fraga. Durante toda la crisis del 'Prestige' fue muy criticada su ausencia de los medios de comunicación y del frente de lucha contra la catástrofe. Ayer se supo que una empresa propiedad de la familia de Cuiña vendió material para la limpieza de playas a

Tragsa y a la propia Xunta a través de una tercera sociedad. Así lo ha reconocido ésta, Peycar, y no lo ha negado el presidente Fraga. Gallega de Suministros Industriales, propiedad de la familia de Xosé Cuiña, vendió en diciembre trajes de agua y palas a la sociedad Peycar, que tiene como clientes habituales a la empresa pública Tragsa y a la propia Xunta, según ha informado la Cadena Ser. El titular de Peycar reconoció que fue la empresa de los Cuiña la que ofreció el material, con "un mayor margen comercial". La única factura reconocida hasta el momento, por 8.250 trajes de agua y 3.000 palas, es por un importe de más de 40.000 euros, y está fechada en el pasado 11 de diciembre. En la actualidad, la madre del político gallego, María Isolina Crespo, de 80 años, es la administradora del 'holding' de los Cuiña. El hijo del consejero, Rafael, figura como director comercial y responsable de calidad. Fraga, en la conferencia de prensa posterior a la reunión de su Gobierno, leyó ante los periodistas una nota que, dijo, le había suministrado el conselleiro Cuiña, en la que se afirma que las empresas de su familia no vendieron material alguno a la empresa pública Tragsa o a la Xunta.

BNG le llama "comisario político del PP"

Cardenal ordena investigar a Nunca Más por presunta estafa

AGENCIAS

El fiscal General del Estado, Jesús Cardenal, ha enviado un oficio al fiscal jefe de Galicia, Ramón García Malvar, para que investigue la denuncia presentada por el sindicato "Manos Limpias" contra la plataforma "Nunca Más", a la que acusa de un presunto delito de estafa.

Según informaron a Efe fuentes de la Fiscalía General, Cardenal ha remitido la denuncia al fiscal jefe de Galicia para que sea éste el encargado de esclarecer los hechos por "razón del territorio".

Las mismas fuentes aseguraron asimismo que en el oficio remitido a la fiscalía de Galicia "no se califican los hechos de

nada".

El pasado lunes, el Sindicato Colectivo de Funcionarios Públicos "Manos Limpias" presentó un denuncia ante la Fiscalía General del Estado en la que acusaba a la plataforma "Nunca Más" de un presunto delito de estafa relacionado con el dinero recaudado por esta asociación.

Según argumenta este sindicato, el citado dinero no ha sido destinado al objetivo para el que era solicitado; la ayuda a los damnificados por la catástrofe del "Prestige", sino a otros fines, entre ellos "fines partidistas".

Por su parte, el responsable de Organización socialista, José Blanco, instó al fiscal general del Estado, Jesús Car-

denal, a que actúe contra el consejero gallego José Cuiña con la misma rapidez que lo ha hecho a la hora de investigar a la plataforma "Nunca Más".

En rueda de prensa, Blanco indicó que la actuación de Jesús Cardenal respecto a "Nunca Más" ha sido de "absoluta indecencia", y destacó que "ha vuelto a convertirse en el abogado defensor del PP y del Gobierno".

Por ello, insistió en que el fiscal general debe iniciar de inmediato una investigación sobre la contratación por parte de la Xunta de empresas relacionadas con Cuiña en cuanto a material y trajes para la limpieza del fuel del Prestige.

Mientras, el Bloque Nacionalista Galego (BNG) acusó



Diputación Permanente del Parlamento gallego.

ayer jueves al fiscal general del Estado, Jesús Cardenal, de actuar como un "comisario político al servicio del PP y del Gobierno" por ordenar que se

investigue a la plataforma 'Nunca Más' tan sólo tres días después de que se presentase una denuncia contra esta organización.

Nuevo accidente de este tipo en menos de un mes

Varios heridos leves al descarrilar un Talgo en la provincia de León

AGENCIAS

Ocho personas, cinco mujeres y cuatro varones, han resultado heridas de carácter leve como consecuencia del descarrilamiento del tren Talgo Gijón-A Coruña registrado entre las localidades leonesas de Santas Martas y El Burgo Ranero. Se trata del segundo accidente de un Talgo en las últimas dos semanas.

El accidente se produjo a las 12.05 horas a la altura del kilómetro 91,135 de la citada línea, dentro del término municipal de Santas Martas, cuando, por causas que aún están siendo investigadas, seis de los nueve módulos que arrastraba la locomotora del tren siniestrado, concretamente un furgón, la cafetería y cuatro coches de viajeros, se salieron de la vía.

Los módulos accidentados no llegaron a volcar y quedaron sobre la vía aunque con las ruedas desencajadas. Ocho de los 202 viajeros del tren sufrieron heridas leves como consecuencia de los golpes recibidos, si bien todo quedó en un susto puesto que no hubo que lamentar heridos graves ni víctimas mortales.

La mitad de los viajeros solicitó a Renfe continuar el viaje hacia Madrid en tren, por lo que la compañía habilitó plazas en un tren Regional Express León-Madrid.

La vía permaneció cortada hasta las 14.30 horas, mientras técnicos de la compañía ferroviaria realizaban las investigaciones pertinentes con el fin de averiguar las causas del descarrilamiento, el cuarto que se produce en la provincia leonesa en los últimos veinte días.

El corte de la vía, además de a los 202 usuarios que viajaban en el talgo siniestrado, afectó a varios centeneros de usuarios de tres trenes de grandes líneas, concretamente el di-



Algunos de los viajeros junto al Talgo, que cubría la línea Gijón-Madrid, tras descarrilar.

no Galicia-País Vasco (viceversa) y el Talgo Finisterre Vigo-Gijón. La compañía efectuó trasbordos en autobús por carretera para trasladar a los usuarios a otros trenes en los que pudieran continuar el trayecto.

Por otra parte, unos desconocidos cortaron el pasado lunes seis manguitos del freno del Talgo 'Mare Nostrum', que cubre el trayecto entre Cartagena, Barcelona y Montpellier, pintando además en la locomotora un 'graffiti' en el que se podía leer "No hay seguridad, ja, ja, ja".

Además este de León es el cuarto descarrilamiento registrado en la provincia en veinte días. Técnicos de la compañía ferroviaria realizan las investigaciones pertinentes con el fin de averiguar las causas del descarrilamiento, el cuarto que se

produce en la provincia leonesa en los últimos veinte días.

Fuentes de Renfe precisaron, no obstante, que no existe relación alguna entre los mismos y advirtieron que los

tres últimos se produjeron como consecuencia del temporal, fruto de la lluvia y los desprendimientos de tierra que afectaron a la zona de Ponferrada.

Dos accidentes se cobran tres vidas en Madrid y Málaga

Otros dos accidentes en Málaga y Madrid se han saldado con peor fortuna que el descarrilamiento del Talgo. En la localidad malagueña de La Viñuela, la Guardia Civil encontró dos hombres muertos a causa de la inhalación de monóxido de carbono, junto con una mujer herida. Al parecer vivían en esta población desde hace poco más de un año y trabajaban en faenas agrícolas. Las víctimas fueron encontradas en el interior de la vivienda. En Madrid, el joven Aitor AR., de 23 años de edad, un empleado de la empresa Clece, falleció al precipitarse al vacío desde unos 20 metros.

Hallan un segundo cadáver del naufragio de Fuerteventura

AGENCIAS

Los inmigrantes siguen perdiendo la vida en nuestras costas. Los equipos de rescate de la Guardia Civil, Policía Local de Pájara y Salvamar, desplegados en aguas de Fuerteventura, hallaron ayer el segundo cadáver de los 12 inmigrantes que se dieron por desaparecidos en el naufragio de una patera en la mañana del miércoles.

La Guardia Civil han advertido que no se descarta que "muchos de los cuerpos no se

encuentren debido a las fuertes corrientes que hay en la zona del Barranco del Mal Nombre, donde ocurrió la tragedia.

Por otra parte, los tíos de Mohamed El Bacali, el último inmigrante fallecido como consecuencia del incendio registrado el pasado 27 de diciembre en los calabozos de la Comisaría de Policía de Málaga han anunciado que se personarán en la investigación judicial abierta para esclarecer los hechos porque, dicen, quieren "buscar la verdad de lo ocurrido".

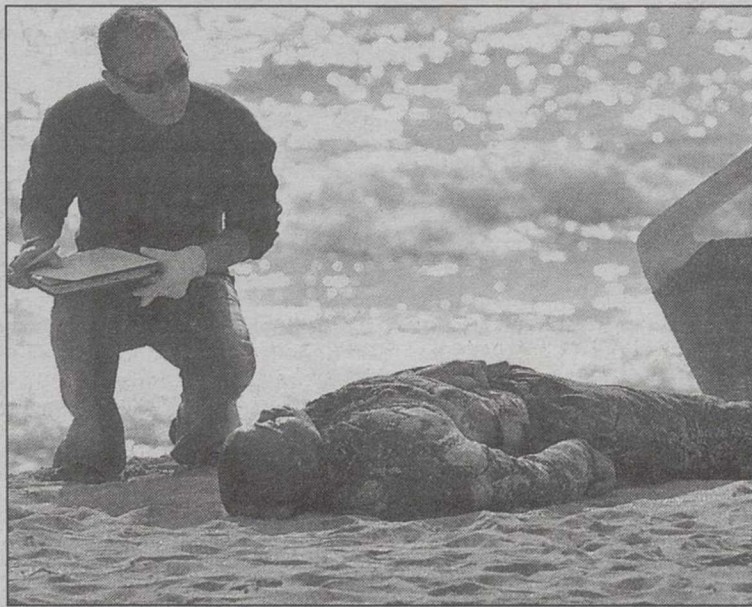

El forense examina el cadáver del inmigrante.

Cascos inaugura el túnel de Somport nueve años después del inicio de las obras

AGENCIAS

El ministro de Fomento, Francisco Álvarez Cascos; su homólogo francés, Gilles de Robien, y la comisaria de Transportes de la UE, Loyola de Palacio, inauguran hoy el túnel carretero de Somport, cuyas obras comenzaron en 1994 y cuya apertura se ha retrasado en varias ocasiones para garantizar su seguridad.

El presidente del Gobierno de Aragón, Marcelino Iglesias, también estará presente en este acto que no contará, sin embargo, con la participación del presidente de Aquitania, Alain Rousset, quien ha manifestado su malestar con las autoridades francesas.

Con una longitud de 8.608 metros, 5.700 de los cuales se encuentran en parte española, el túnel de Somport se concibe como un eje internacional complementario a los pasos pirenaicos de Irún (Guipúzcoa) y La Junquera (Gerona).

Esta dimensión internacional y las tragedias registradas en los túneles alpinos de Montblanc y San Gotardo han motivado estos últimos años la modificación de los planteamientos de la administración francesa respecto a la apertura del túnel, así como el refuerzo de las medidas de seguridad en el interior del mismo.

De este modo, el túnel se inaugurará con nueve galerías de evacuación completamente terminadas, seis de ellas en territorio español y tres en francés, el mínimo requerido para poder abrir esta infraestructura al tránsito de vehículos ligeros y tráfico pesado.

Ocho de estas galerías concluidas están conectadas al túnel ferroviario y una al exterior y entre ellas existe una distancia de 800 metros, aunque son necesarias otras diez, tres de las cuales ya están concluidas mientras que las otras cuatro se espera que estén terminadas para finales de febrero o marzo.

Si la seguridad ha sido uno de los principales impedimentos que ha puesto el país vecino para cumplir los distintos plazos dados para inaugurar este túnel, el mal estado de la carretera en la parte gala y el incumplimiento del Ejecutivo francés de realizar las mejoras pertinentes ha originado la ausencia de los representantes del Valle del Aspe en el acto inaugural.

La totalidad de los alcaldes de este valle francés se reunirán mañana en el Ayuntamiento de Accous, capital de la zona, a la misma hora en la que se inaugure el túnel como medida de protesta y, además, la localidad de Urdos acogerá una manifestación y un corte de tráfico, mientras que el sábado está prevista una manifestación en Bedous organizada por el Partido Comunista y los grupos ecologistas que siempre se han manifestado contrarios al túnel.

El Tribunal de Justicia de la UE dictará sentencia

Denuncian a España por no cumplir la normativa del IVA

La Comisión Europea denunció a España, Francia y Bélgica ante el Tribunal de Justicia de la Unión Europea por diversas prácticas que violan el sistema común del IVA.

AGENCIAS

Los conflictos surgen en el régimen de deducción fiscal del IVA en el caso de la percepción de subvenciones, y en la salida de mercancías de los depósitos fiscales.

En el caso de España y Francia, Bruselas denuncia las disposiciones particulares que aplican ambos estados a la reducción del IVA en la percepción de subvenciones. La denuncia contra Bélgica se basa en la aplicación de este impuesto al derecho de participación, que es el que percibe un artista o sus herederos después de su fallecimiento con las sucesivas reventas de sus obras de arte.

El Ejecutivo de la UE también ha enviado a las autoridades Españolas un dictamen motivado, que es el paso previo a la denuncia ante el Tribunal, para que se modifique la legislación relativa al IVA que se aplica a la salida de las mercancías de los depósitos fiscales.

Según la Comisión, la legislación española establece una limitación del derecho de deducción cuando se adquieren bienes mediante una subvención de capital. Esta norma, según Bruselas, atenta contra el derecho de deducción recogido en la sexta directiva que regula la aplicación general de este impuesto.

DEPOSITOS FISCALES

Respecto a la segunda cuestión, la Comisión señala que los estados miembros deben crear junto a los depósitos aduaneros otros depósitos fiscales. España con el fin de controlar la salida de los bienes situados en estos depósitos ha previsto que la salida de los

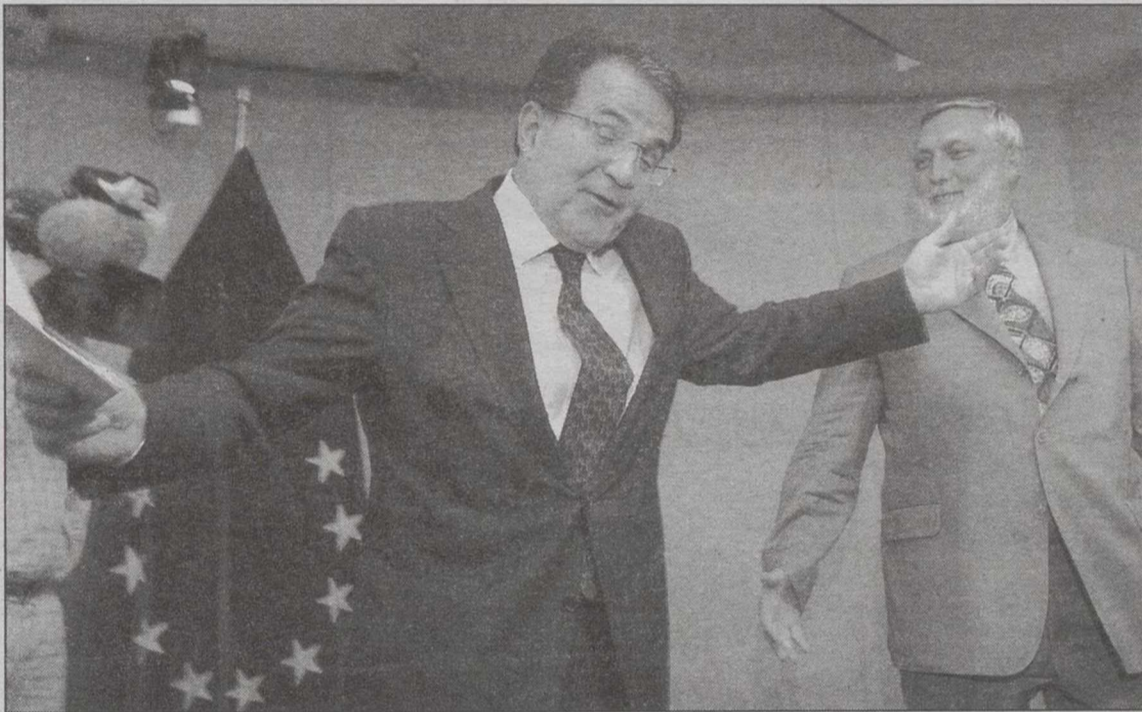

Romano Prodi presidente de la Comisión Europea.

ARCHIVO

bienes deducidos de los depósitos fiscales implican la obligación de cumplimentar un formulario específico y de pagar el IVA.

De este modo, España crea un doble procedimiento fiscal: la declaración normal del IVA y el formulario específico para ello, y dos pagos sucesivos del IVA. Esto no está permitido en la citada directiva ya que no se inscribe en el espíritu de simplificación de las operaciones fiscales que ha presidido la creación de los depósitos fiscales.

En el caso de España y Francia, la denuncia de Bruselas se refiere a las "disposiciones particulares" que aplican ambos estados relativas a la reducción del Impuesto sobre el Valor Añadido en la percepción de subvenciones.

La denuncia contra Bélgica fue por aplicar este impuesto al derecho de participación, que es el que percibe un artista o sus herederos después de su fallecimiento con las sucesivas reventas de sus obras de arte.

El Ejecutivo comunitario también ha enviado a las auto-

ridades españolas un dictamen motivado -el paso previo a la denuncia ante el Tribunal- para que se modifique la legislación relativa al IVA que aplica a la salida de las mercancías de los depósitos fiscales.

Según la Comisión, la legislación española establece una limitación del derecho de deducción cuando se adquieren bienes mediante una subvención de capital.

Esta norma, según Bruselas, atenta contra el derecho de deducción recogido en la sexta directiva que regula la aplicación general de este impuesto.

Por lo que se refiere a los depósitos fiscales, el Ejecutivo comunitario recuerda que los estados miembros tienen derecho a crearlos, junto con los aduaneros, para facilitar y simplificar las operaciones imponibles.

Pero las autoridades españolas han creado "un doble trámite" (dos formularios y dos pagos sucesivos del Impuesto sobre el Valor Añadido), lo que no está permitido por la normativa comunitaria.

CC. OO. y CEOE confían en concluir el borrador del pacto de convenios en los próximos días

Los secretarios generales de CC OO y CEOE, José María Fidalgo y Juan Jiménez de Aguilar, aseguraron ayer que en los "próximos días" podrían tener listo un borrador del acuerdo de negociación colectiva para 2003, una vez salvadas sus diferencias en torno a la cláusula de revisión salarial. UGT asegura que aún quedan cosas por concretar en el pacto de convenios pero que casi con toda seguridad éste no contemplará dígitos ni bandas salariales. Sindicatos y empresarios prosiguen negociando para cerrar aquellos capítulos que aún no han sido redactados y poder llegar así a un acuerdo global que, en cualquier caso, deberá ser ratificado por sus órganos de dirección.

Bankinter ganó el pasado año 110,3 millones, un 12,2 por ciento más

AGENCIAS

Bankinter obtuvo en 2002 un beneficio neto atribuido de 110,3 millones de euros, lo que supone un incremento del 12,2 por ciento respecto a los resultados conseguidos en el ejercicio 2001, informó hoy el banco a la Comisión Nacional del Mercado de Valores (CNMV).

El margen de intermediación de la entidad -la diferencia entre lo que percibe por los créditos y paga por los depósitos- alcanzó en 2002 los 388,4 millones de euros un 5,6 por ciento más, en tanto que su margen básico mejoró respecto al 2001 un 6,5 por ciento, gracias a que las comisiones crecieron a un ritmo del 9,2 por ciento.

En cuanto al margen de explotación -que mide el negocio típico bancario, incluidos gastos- Bankinter lo situó en 242,7 millones, un 6,0 por ciento más, gracias al recorte de sus gastos de un 5,7 por ciento y pese a la caída superior al 65 por ciento en su resultado por operaciones financieras.

La parte baja de la cuenta de resultados refleja una clara mejoría para Bankinter, dado que los resultados por puesta en equivalencia crecieron un 16,4 por ciento y se redujeron en un 8,9 por ciento los saneamientos y amortizaciones.

Por el contrario, los resultados extraordinarios fueron negativos en siete millones de euros, aunque no impidieron que el beneficio antes de impuestos de la entidad se elevara hasta los 186,2 millones de euros, un 10,9 por ciento más que en el 2001.

La inversión crediticia sobre clientes creció en el 2002 un 2,2 por ciento, hasta los 15.007 millones de euros, en tanto que los recursos en balance alcanzaron los 15.738 millones de euros, un 2,4 por ciento más, y los recursos fuera de balance crecieron hasta 7.157 millones, un 0,7 por ciento más.

En cuanto a la aportación de los clientes a los beneficios, el segmento de particulares es el que aporta mayores réditos al banco, más de 62 millones de euros, con un incremento del 36,5 por ciento respecto al 2001, en tanto que las pymes aportaron cerca de 20 millones de euros, con un aumento del 3,6 por ciento. El negocio de finanzas personales, banca privada y banca corporativa se resintieron y redujeron sus resultados respecto al 2001.

ORACION AL ESPIRITU SANTO

Espíritu Santo, Tú que me aclaras todo, me iluminas todos los caminos, para que yo alcance mi ideal, Tú que me das el don divino de perdonar y olvidar el mal que me hacen y que en todos los instantes de mi vida estás conmigo, yo quiero en este corto diálogo agradecerte por todo y confirmar que nunca quiero separarme de Ti, por mayor que sea la ilusión material, deseo estar contigo y todos mis seres queridos, en la gloria perpetua. Gracias por tu misericordia para conmigo y los míos.
(La persona deberá rezar la oración durante tres días seguidos sin decir el pedido: dentro de los tres días será alcanzada la gracia por muy difícil que sea). (Publicar en cuanto se haya recibido la gracia)

E.C.J.

www.barriodefatisma.org



EL COBRADOR DEL FRAC®

VISITARÁ A SUS MOROSOS

968 24 67 08

www.elcobradordelfrac.com

EL ANÁLISIS

Juan Angel Carreto de Renta 4

La inestabilidad y la volatilidad fue la nota predominante en la jornada de ayer en todas las plazas del Viejo Continente y el selectivo Ibex 35 se anotó un 0,67 por ciento, con lo que conquistó la cota psicológica de los 6.600 puntos.

Así, el Ibex 35 se situó en 6.610,6 puntos, mientras que el Índice General sumó un 0,55 por ciento, hasta las 683,84 unidades. El Ibex Nuevo Mercado, por su parte, subió un 0,71 por ciento y se colocó en 1.514,10 enteros.

Entre los avances, destacan los del grupo Telefónica, con la matriz a la cabeza, que se revalorizó un 2,41 por ciento. Telefónica Móviles subió un 0,44 por ciento; Terra, un 1,46 por ciento y TPI, un 0,32 por ciento.

El sector bancario se movió entre los avances del Popular y SCH, que ganaron un 0,95 y un 0,14 por ciento, respectivamente, y los descensos de Bankinter, que perdió un 1,38 por ciento. BBVA, por su parte, repitió precio de cierre de ayer, 10,25 euros.

En el mercado de divisas, el euro siguió mostrando su fortaleza frente al dólar y, al cierre de la jornada bursátil, el cambio entre la moneda europea y el billete verde se fijó en 1,0564 unidades.

MAYORES SUBIDAS

Valor	Último	Dif. %	Volumen
OHL	4,49	6,90	263.014
DRAGADOS	17,15	5,09	4.277.072
GE.INVERSION	0,93	4,49	9.435
SOLMELIA	4,19	4,23	412.297
PROSEGUR	10,70	3,88	230.345
ACERINOX	36,66	3,71	242.968
IBERIA	1,45	3,57	4.909.625
EUROPA & C	2,87	2,50	33.435
TELEFONICA	10,18	2,41	39.585.214
NH HOTELES	8,50	2,41	327.368

MAYORES BAJADAS

Valor	Último	Dif. %	Volumen
SOGECABLE	10,27	-2,65	1.073.163
TRANSP.AZKAR	4,20	-2,33	72.573
CORTEFIEL	4,72	-2,07	238.796
IBERPAPEL	13,79	-1,85	1.301
SNIACE	0,56	-1,75	33.151
PARQUES RDOS	2,34	-1,68	2.333
SERVIC.POINT	0,63	-1,56	270.019
REPSOL YPF	13,54	-1,53	15.501.071
CEM.PORTLAND	35,38	-1,45	2.148
AVANZIT	1,37	-1,44	77.570

MAS NEGOCIADOS

Valor	Nº Títulos	Dif. %
TELEFONICA	39.585.214	2,41
REPSOL YPF	15.501.071	-1,53
BBVA	15.927.993	0,00
ENDESA	11.651.362	-1,33
SAN	19.674.025	0,14
DRAGADOS	4.277.072	5,09
IBERDROLA	2.997.094	0,00
B.POPULAR	1.065.787	0,95
INDITEX	1.404.519	1,08
ACS	932.126	2,02

OPERADORES MAS ACTIVOS

Intermediario	Nº Títulos	Efectivo(m)
Deutsche Securities	24.558.735	287.661K
UBS Warburg Securities	17.015.363	179.784K
Ahorro Corporacion Finan.	16.991.459	209.457K
Morgan Stanley, S.V., S.A	15.314.535	177.196K
BBVA Bolsa	12.021.498	125.877K
BNP Paribas, Suc.España	11.852.484	124.886K
IBERSECURITIES (Bar)	11.768.020	127.211K
SANT.CENT.HISPA.BOL.(Val)	10.204.870	103.005K
Invercaixa Valores (Bar)	9.557.814	102.204K
Caja Madrid Bolsa	8.437.867	81.408K

MERCADO CONTINUO

Contratación en Euros

16/01/2003

Nominal	Valor	Anterior	Cierre	Diferencia		Máx.	Mín.	Volumen
				%	Dif.			
0,60	A.DOMINGUEZ	8,15	8,19	0,49	0,04	8,19	8,02	6.013
0,25	ABENGOA	5,20	5,20	0,00	=	5,23	5,16	50.017
1,00	ACCIONA	40,90	41,00	0,24	0,10	41,30	40,85	281.070
6,01	ACERALIA	15,28	15,50	1,44	0,22	15,50	15,03	10.885
1,00	ACERINOX	35,35	36,66	3,71	1,31	36,66	35,27	242.968
3,00	ACESA	10,80	10,99	1,76	0,19	11,07	10,80	697.503
1,50	ACS	31,26	31,89	2,02	0,63	32,77	31,30	932.126
1,00	AG.BARCELONA	10,54	10,60	0,57	0,06	10,70	10,55	133.040
1,00	ALBA	18,55	18,60	0,27	0,05	18,67	18,30	274.196
1,20	ALDEASA	14,46	14,35	-0,76	-0,11	14,58	14,26	16.655
0,60	ALTADIS	21,90	22,06	0,73	0,16	22,09	21,81	762.041
0,01	AMADEUS-A	4,24	4,24	0,00	=	4,29	4,15	1.623.431
1,80	AMPER	1,93	1,94	0,52	0,01	1,94	1,89	19.840
1,00	ARCELOR	12,64	12,57	-0,55	-0,07	12,62	12,20	240.156
5,44	AUREA CONCESIONES	24,00	24,40	1,67	0,40	24,40	23,87	220.597
1,00	AVANZIT	1,39	1,37	-1,44	-0,02	1,40	1,36	77.570
0,25	AZKAR	4,30	4,20	-2,33	-0,10	4,32	4,17	72.573
0,6	AZKOYEN	4,23	4,22	-0,24	-0,01	4,25	4,19	20.539
0,75	B.ANDALUCIA	52,40	52,45	0,10	0,05	52,60	51,30	12.804
6,01	B.ATLANTICO	29,65	29,65	0,00	=	0,00	0,00	0
0,60	B.CASTILLA	11,79	11,79	0,00	=	11,79	11,79	25
0,75	B.CTO.BALEAR	14,15	14,15	0,00	=	14,15	14,15	3.599
0,98	B.ESFINGE	1,66	1,66	0,00	=	1,66	1,66	333
0,30	B.GALICIA	15,90	15,90	0,00	=	15,90	15,90	2.000
1,00	B.GUIPUZCOANO	16,57	16,55	-0,12	-0,02	16,84	16,50	7.476
1,00	B.PASTOR	18,16	17,90	-1,43	-0,26	18,00	17,84	5.489
0,5	B.POPULAR	38,88	39,25	0,95	0,37	39,28	38,85	1.065.787
0,50	B.SABADELL	13,30	13,25	-0,38	-0,05	13,39	13,20	24.850
0,50	B.SANTANDER	7,07	7,08	0,14	0,01	7,08	6,93	19.674.025
1,00	B.VALENCIA	12,02	12,12	0,83	0,10	12,25	12,02	28.561
1,00	B.ZARAGOZANO	8,60	8,58	-0,23	-0,02	8,66	8,56	15.166
1,86	BAMI	3,14	3,15	0,32	0,01	3,15	3,13	91.401
2,18	BANESTO	7,01	7,07	0,86	0,06	7,07	7,01	174.418
1,50	BANKINTER	24,68	24,34	-1,38	-0,34	24,97	24,30	181.108
0,60	BARON DE LEY	27,00	27,25	0,93	0,25	27,25	26,90	7.288
2,56	BAYER AG.	20,70	21,84	5,51	1,14	21,84	20,80	232
0,49	BBVA	10,25	10,25	0,00	=	10,29	10,03	15.927.993
3,01	BEFESA	14,50	14,50	0,00	=	14,67	14,67	20
0,75	BO.RIOJANAS	7,18	7,19	0,14	0,01	7,30	7,00	525
3,01	C.A.F.	38,50	38,00	-1,30	-0,50	38,20	36,72	1.167
0,24	C.V.N.E.	12,30	12,30	0,00	=	12,30	12,30	33
1,00	CAMPOFRIO	8,80	8,75	-0,57	-0,05	8,94	8,75	2.817
0,60	CARREFOUR	12,09	12,10	0,08	0,01	12,10	11,80	23.807
1,50	CEM. PORTLAND	35,90	35,38	-1,45	-0,52	35,99	35,10	2.148
1,00	CEPSA	18,02	18,00	-0,11	-0,02	18,10	17,70	88.325
3,00	COLONIAL	14,50	14,49	-0,07	-0,01	14,62	14,37	26.425
0,15	CORTEFIEL	4,82	4,72	-2,07	-0,10	4,79	4,69	238.796
3,00	DINAMIA	11,93	11,87	-0,50	-0,06	11,97	11,84	6.814
0,60	DOGÍ	3,50	3,45	-1,43	-0,05	3,54	3,45	1.460
1,00	DRAGADOS	16,32	17,15	5,09	0,83	17,69	17,09	4.277.072
3,00	DURO FELGUERA	6,15	6,22	1,14	0,07	6,25	6,06	1.287
2,86	E.I.ARAGONESAS	5,00	5,00	0,00	=	5,00	4,95	4.189
1,00	EADS	10,03	10,20	1,69	0,17	10,39	10,00	65.421
0,60	EBRO PULEVA	7,53	7,64	1,46	0,11	7,71	7,56	428.021
1,00	ELECNOR	22,00	22,00	0,00	=	22,00	22,00	976
1,44	ENACO	8,00	8,00	0,00	=	8,00	8,00	0
1,50	ENAGAS	6,22	6,28	0,96	0,06	6,30	6,21	1.004.508
4,50	ENCE	14,25	14,22	-0,21	-0,03	14,25	14,20	12.210
1,20	ENDESA	12,05	11,89	-1,33	-0,16	11,98	11,62	11.651.362
3,01	EPPIC	0,22	0,22	0,00	=	0,22	0,22	0
0,36	ERCROS	0,36	0,36	0,00	=	0,36	0,36	165.790
1,00	ESP.ZINC	1,83	1,84	0,55	0,01	1,84	1,84	3.115
2,00	EUROPAC	2,80	2,87	2,50	0,07	2,87	2,82	33.435
1,21	EUROPISTAS	4,64	4,66	0,43	0,02	4,66	4,64	32.239
0,20	FAES	11,40	11,26	-1,23	-0,14	11,61	11,19	45.300
1,20	FASTIBEX	1,40	1,40	0,00	=	1,40	1,40	0
1,00	FCC	21,40	21,60	0,93	0,20	22,00	21,52	428.021
1,00	FERROVIAL	25,12	25,50	1,51	0,38	25,52	25,00	154.323
0,30	FUNESPAÑA	4,43	4,43	0,00	=	4,43	4,31	365
0,50	GAMESA	16,80	16,75	-0,30	-0,05	16,82	16,65	232.705
1,00	GAS NATURAL	19,47	19,48	0,05	0,01	19,50	19,15	686.932
0,17	GE.INVERSION	0,89	0,93	4,49	0,04	0,93	0,89	9.435
2,40	GLOBAL STELL	1,40	1,40	0,00	=	1,40	1,40	1.500
1,50	GRUPO CATALANA OCC.	19,85	19,90	0,25	0,05	19,95	19,90	11.358

Nominal	Valor	Anterior	Cierre	Diferencia		Máx.	Mín.	Volumen
				%	Dif.			
0,12	GRUPO INOCARAL	0,86	0,86	0,00	=	0,86	0,86	500
3,00	IBERDROLA	14,25	14,25	0,00	=	14,30	14,11	2.997.094
0,78	IBERIA	1,40	1,45	3,57	0,05	1,46	1,37	4.909.625
0,60	IBERPAPEL	14,05	13,79	-1,85	-0,26	14,10	13,71	1.301
2,50	IBERPISTAS	13,53	13,51	-0,15	-0,02	13,51	13,51	1.093
1,20	INBESOS	2,34	2,34	0,00	=	2,34	2,34	0
0,15	INDITEX	22,16	22,40	1,08	0,24	22,85	22,10	1.404.519
1,00	INDO INTERN.	3,01	3,01	0,00	=	3,01	3,01	0
0,78	INDRA	6,85	6,87	0,29	0,02	6,95	6,78	552.808
0,08	JAZZTEL PLC	0,38	0,38	0,00	=	0,38	0,37	1.280.951
3,00	KOIPE	29,49	29,60	0,37	0,11	29,75	29,60	1.134
1,00	LINGOTES ESPECIALES	3,58	3,58	0,00	=	3,58	3,58	0
0,60	LOGISTA	20,79	20,71	-0,38	-0,08	20,85	20,56	16.578
0,5	MAPFRE	7,75	7,66	-1,16	-0,09	7,68	7,56	234.269
1,50	MAPFRE VIDA	32,75	32,70	-0,15	-0,05	32,70	32,27	676
1,00	MECALUX	2,62	2,62	0,00	=	2,62	2,61	1.485
1,50	METROVACESA	20,62	20,70	0,39	0,08	20,77	20,51	657.353
2,30	MIQUEL Y COSTAS	22,10	22,15	0,23	0,05	22,15	21,75	3.915
1,00	N. CORREA	2,30	2,30	0,00	=	2,30	2,30	7.509
0,50	N. MONTAÑA	0,32	0,32	0,00	=	0,32	0,32	2.050
1,20	NATRA	2,34	2,36	0,85	0,02	2,38	2,33	20.393
0,10	NATRACEUTICA	0,79	0,78	-1,27	-0,01	0,79	0,77	80.035
2,10	NH HOTELES	8,30	8,50	2,41	0,20	8,53	8,25	327.368
0,60	OBRASCON H.L.	4,20	4,49	6,90	0,29	4,49	4,25	263.014
0,25	PARQUES REUNIDOS	2,34	2,34	-1,68	-0,04	2,38	2,33	2.333
6,01	PATERMINA	5,52	5,60	1,45	0,08	5,60	5,60	700
1,20	PESCANOVA	9,85	10,00	1,52	0,15	10,03	9,81	14.883

MADRID: IGBM

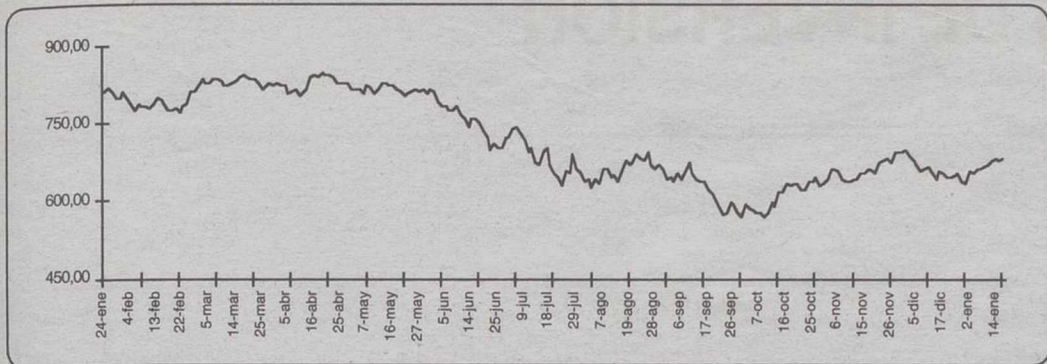

ESPAÑA: IBEX 35

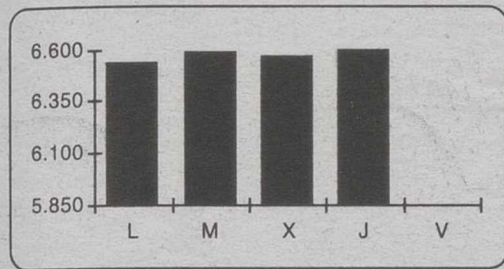

E.E.U.U.: DOW JONES

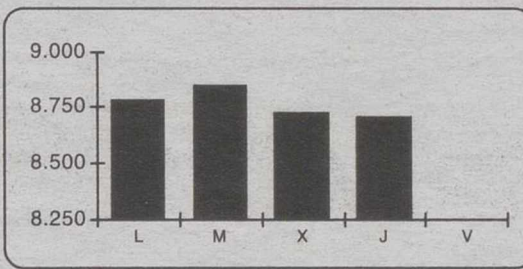

LONDRES: FTSE 100

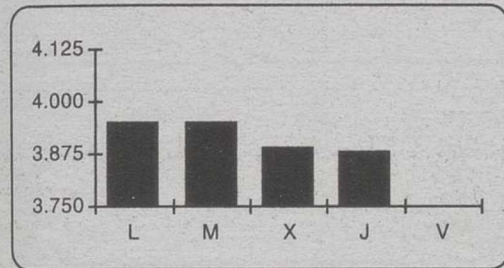

ALEMANIA: DAX

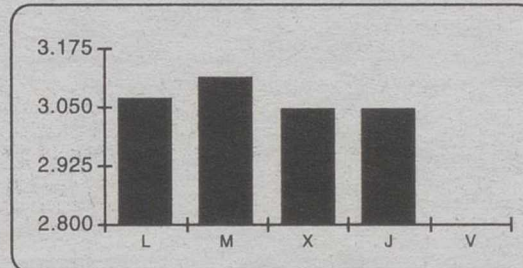

FRANCIA: CAC 40

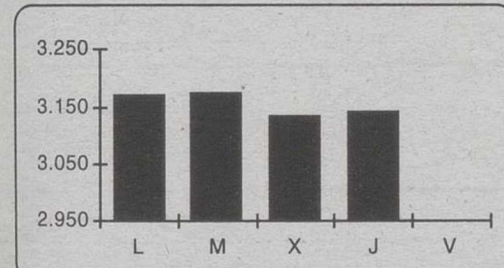

JAPON: NIKKEI

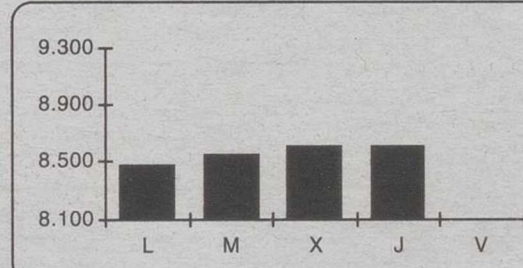

PROXIMOS PAGOS DE DIVIDENDOS

Nombre	Concepto	Div Año	Div Ejer	Ejerc	Bruto	Neto	FPago
ENAGAS	Ord(EU) A Cuenta	1	1	2002	0,09	0,08	17-ene-03
URALITA	Ord(EU) A Cuenta	1	1	2002	0,12	0,1	17-ene-03
CORTEFIEL	Ord(EU) Complem.	1	1	2001	0,12	0,1	17-ene-03
REPSOL YPF	Ord(EU) A Cuenta	1	1	2002	0,15	0,13	22-ene-03
VISCOFAN	Ord(EU) A Cuenta	2	1	2002	0,08	0,07	29-ene-03
METROVACESA	Ord(EU) A Cuenta	1	1	2002	0,45	0,38	29-ene-03
METROVACESA	Ord(EU) A Cuenta	1	1	2002	0,45	0,38	29-ene-03

AMPLIACIONES DE CAPITAL EN CURSO

Nombre	Nuevas	Viejas	Inic Amp	Fin Amp	P Título	Desembolso	Benefic	Teórico
EBRO PULEVA	1	4	2-ene-03	16-ene-03	0,60	0,00	/	1,94
0	0	0	0-ene-00	0-ene-00	0,00	0,00	0-ene-00	0,00
0	0	0	0-ene-00	0-ene-00	0,00	0,00	0-ene-00	0,00

DERIVADOS FINANCIEROS: MEFF

Fut. sobre Ibox 35								
Valor	Anterior	Último	Dif.	Dif. %	Máx.	Mín.	Volumen	Open
Fut.Ibox35	6.562,50	6.597,00	+34,50	0,53	6.609,000	6.508,00	19.774	12.982
Fut.Minibex	6.562,50	6.597,00	+34,50	0,53	6.605,000	6.505,00	3.706	3.941

Fut. Sobre Bono Nocional								
Valor	Anterior	Último	Dif.	Dif. %	Máx.	Mín.	Volumen	Open
Fut.Maz.03 BNE-10	97,59	97,63	+0,04	0,04	97,720	97,58	5	272

Fut. Sobre Acciones								
Valor	Anterior	Último	Dif.	Dif. %	Máx.	Mín.	Volumen	Open
Fut.B.Santander	7,03	7,04	+0,01	0,14	7,05	6,91	432	260,476
Fut.BBVA	10,30	10,30	=	0,00	10,33	10,09	670	150,526
Fut.Endesa	12,11	11,95	-0,16	-1,32	11,98	11,70	967	71,050
Fut.Iberdrola	14,32	14,32	=	0,00	14,28	14,19	114	47,658
Fut.Inditex	22,27	22,51	+0,24	1,08	22,88	22,28	16	441
Fut.Repsol	13,67	13,46	-0,21	-1,54	13,71	13,38	455	13,038
Fut.Tef.Moviles	6,81	6,84	+0,03	0,44	6,83	6,78	66	316
Fut.Telefónica	9,99	10,23	+0,24	2,40	10,24	9,77	10,127	556,047

INDICES GENERALES Y SECTORIALES

Nombre	Anterior	Último	Dif %	Maximo	Minimo
MADRID	680,11	683,84	0,55	683,84	674,94
BARCELONA	553,50	558,04	0,82	558,04	558,04
BILBAO	1.176,29	1.183,67	0,63	1.183,67	1.166,99
VALENCIA	525,47	529,35	0,74	529,35	529,35
IBEX 35	6.566,80	6.610,60	0,67	6.610,60	6.498,50
B.CONSUMO	999,38	1.005,24	0,59	1.013,08	998,22
B.INVERSION	970,06	972,38	0,24	972,38	952,63
COMUNICACION	675,45	689,61	2,10	689,61	665,23
CONSTRUCCION	1.067,09	1.087,85	1,95	1.097,09	1.068,11
FTSE LATIBEX	600,40	605,70	0,88	605,70	603,00
IBEX FINAN.	6.958,00	6.965,10	0,10	6.965,70	6.844,60
IBEX INDUST.	4.871,90	4.895,30	0,48	4.900,60	4.850,20
IBEX NUEVO MERC.	1.503,40	1.514,10	0,71	1.520,60	1.476,10
IBEX UTILIT.	12.735,40	12.892,80	1,24	12.892,80	12.576,00
SERV.FINANC.	790,05	790,74	0,09	790,74	779,47
SERV.MERCADO	942,35	953,67	1,20	955,76	940,60

PRINCIPALES INDICES INTERNACIONALES

Nombre	Anterior	Último	Dif %	Maximo	Minimo
I.G.B.M.	680,11	683,84	0,55	683,84	674,94
IBEX 35	6.566,80	6.610,60	0,67	6.610,60	6.498,50
FTSE 100	3.887,80	3.881,80	-0,15	3.900,50	3.863,10
CAC 40	3.134,66	3.142,59	0,25	3.168,38	3.115,62
DAX	3.049,40	3.044,71	-0,15	3.080,27	3.023,32
MIITEL	18.030,00	18.074,00	0,24	18.109,00	17.921,00
DOW JONES	8.723,18	8.714,31	-0,10	8.805,52	8.692,40
S&P500	918,22	915,98	-0,24	926,03	913,85
S&P350	872,67	872,53	-0,02	882,07	867,10
S&P EURO	935,59	934,98	-0,07	940,00	928,12
EURO STOXX50	2.479,71	2.473,26	-0,26	2.492,37	2.458,68
AEX AMSTERD.	330,73	329,99	-0,22	332,72	328,44
DJ STOXX 50	2.456,18	2.446,98	-0,37	2.463,70	2.435,98
EUROTOP 100	1.942,99	1.936,51	-0,33	1.949,60	1.927,90
EUROTOP 300	869,30	867,97	-0,15	872,60	863,30
NASDAQ 100	1.073,60	1.064,40	-0,86	1.084,36	1.060,49
NASDAQ COMP	1.438,80	1.426,94	-0,82	1.449,13	1.423,61
NIKKEI	8.611,70	8.609,10	-0,03	8.619,80	8.536,10
HANG SENG	9.873,40	9.743,20	-1,32	9.823,60	9.727,30
IBOVESPA	11.971,30	12.014,20	0,36	12.193,10	11.973,00
MERVAL	586,95	595,19	1,40	606,36	585,40
IPC MEXICO	6.398,90	6.379,05	-0,31	6.404,18	6.367,57

BANCO DE ESPAÑA

DIVISAS

TIPOS DE INTERES

Divisa	Cambio	Plazo	Tipo
Euro/Dólar	1,0564	Euribor 1 día	2,81 %
Euro/Yen	124,74	Euribor 1 Semana	2,82 %
Euro/Corona Danesa	7,4323	Euribor 2 Semanas	2,83 %
Euro/Libra Esterlina	0,6585	Euribor 1 Mes	2,84 %
Euro/Corona Sueca	9,18	Euribor 2 Meses	2,83 %
Euro/Franco Suizo	1,4626	Euribor 3 Meses	2,81 %
Euro/Corona Islandesa	84,04	Euribor 6 Meses	2,74 %
Euro/Corona Noruega	7,266	Euribor 9 Meses	2,71 %
Euro/Leus Búlgaros	1,9546	Euribor 1 Año	2,71 %

VALORES DEL IBEX 35

Valor	Cierre	Máximo	Mínimo	Volumen
ACCIONA	41,00	41,30	40,85	281.070
ACERINOX	36,66	36,66	35,27	242.968
ACESA	10,99	11,07	10,80	697.503
ACS	31,89	32,77	31,30	932.126
ALTADIS	22,06	22,09	21,81	762.041
AMADEUS-A	4,24	4,29	4,15	1.623.431
ARCELOR	12,57	12,62	12,20	240.156
BANKINTER	24,34	24,97	24,30	181.108
BBVA	10,25	10,29	10,03	15.927.993
DRAGADOS	17,15	17,69	17,09	4.277.072
ENAGAS	6,28	6,30	6,21	1.004.508
ENDESA	11,89	11,98	11,62	11.651.362
FCC	21,60	22,00	21,52	428.021
FERROVIAL	25,50	25,52	25,00	154.323
GAMESA	16,75	16,82	16,85	232.705
GAS NATURAL	19,48	19,50	19,15	686.932
IBERDROLA	14,25	14,30	14,11	2.997.094
IBERIA	1,45	1,46	1,37	4.909.625
INDITEX	22,40	22,85	22,10	1.404.519
INDRA	6,87	6,95	6,78	552.808
METROVACESA	20,70	20,77	20,51	657.353
NH HOTELES	8,50	8,53	8,25	327.966
POPULAR	39,25	39,28	38,85	1.065.787
PRISA	6,90	6,85	6,85	203.043
RED ELECTRICA	9,93	9,95	9,86	326.201
REPSOL YPF	13,54	13,79	13,45	15.501.071
SANTANDER	7,08	7,08	6,93	19.674.025
SOGECABLE	10,27	10,53	10,12	1.073.163
TELEFONICA	10,18	10,18	9,77	39.585.214
TELEFONICA MOVILES	6,81	6,89	6,72	769.629
TERRA	4,86	4,86	4,62	1.986.384
TPI	3,14	3,19	3,11	823.458
UNION FENOSA	13,49	13,49	13,11	758.410
VALLEHERMOSO	9,90	10,02	9,81	875.437
ZELTIA	6,09	6,23	5,91	806.702

Renta 4

REGALAMOS

el importe de los gastos*

La bolsa cerca

AL TRASPASAR SU CARTERA DE VALORES

Consulte las condiciones de la promoción a través de la web www.r4.com, o visítenos en nuestra oficina de Renta 4 en Albacete: Marqués de Molins, 3 - 4ª Pta.

www.r4.com

* En corretajes gratis

Renta 4 S.V.B., S.A. Entidad registrada con el nº 1 en la C.N.M.V

FONDOS DE INVERSION

Nombre	Fondo	V.Liq.Ul	Patrim.(M)	Participes	%Ayer	%Año	Fecha	Nombre	Fondo	V.Liq.Ul	Patrim.(M)	Participes	%Ayer	%Año	Fecha
AHORRO CORPORACION (C. AHORROS EL MONTE 967229499)								DWS INVESTMENS (DEUTSCHE BANK)							
CAJA MURCIA	FIM	9,97	4,38	274	0,01	0,12	16/1/03	DWS B.TURISM	FIM	3,55	3,08	359	0,36	-0,54	14/1/03
INVERMONTE	FIM	15,82	3,44	179	0,00	0,10	15/1/03	DWS BENEFIC.	FIM	6,77	10,36	106	0,15	1,49	14/1/03
C.MURCIA GAR	FIM	6,87	18,9	615	0,01	0,07	15/1/03	DWS B.INSTIT	FIM	6,75	7,82	169	0,90	9,69	14/1/03
AHORROFONDO	FIM	35,05	428,89	28.507	-0,12	4,78	15/1/03	DWS ACCIONES	FIM	13,92	68,65	3.057	0,90	9,61	14/1/03
EL MONTE F-S	FIM	9,14	2,81	80	-0,19	0,81	15/1/03	DWS B.UNIVER	FIM	3,58	31,49	2.048	0,31	3,34	14/1/03
FOND CCM REN	FIM	10,96	18,5	1.024	0,01	0,12	15/1/03	GAESCO-GESTION							
FONDIN.CASTI	FIAMM	902,22	18,05	883	0,01	0,09	16/1/03	GAESCO EMERG	FIM	66,49	7,60	1.156	0,19	1,95	14/1/03
DINERFONDO	FIAMM	1.995,67	66,27	2.724	0,01	0,10	16/1/03	GAESCO MULTI	FIM	41,46	1,93	256	1,19	8,50	14/1/03
ALLIANZ RAS GESTION								GAESCO SMALL	FIM	4,42	5,97	926	0,31	2,86	14/1/03
ALLIANZ FOND	FIM	89,60	168,63	169	0	0,083	15/1/03	GESATLANTICO							
ALLIAN.MIXTO	FIM	6,21	17,26	101	-0,133	2,841	15/1/03	ATL.MUNDIB.2	FIM	7,02	50,99	1.706	0,03	0,08	15/1/03
ALLIA.VARIAB	FIM	4,19	142,90	131	-0,16	6,957	15/1/03	ATL.MIXTO2	FIM	5,87	30,59	1.374	-0,18	0,42	15/1/03
BANKPYME								AT.MIXTO3	FIM	5,54	7,60	402	-0,12	2,91	15/1/03
B.F.C.MIXE15	FIM	7,01	12,21	1.991	0,26	0,80	10/1/03	ATL.EUROACCI	FIM	3,70	13,46	1.292	-0,94	1,78	15/1/03
B.F.C.EUROFI	FIM	6,92	3,41	165	0,10	0,04	10/1/03	ATL.MIXTO4	FIM	4,69	12,08	782	-0,54	1,11	15/1/03
B.MULT.TOP FU	FIM	5,71	11,05	3.823	0,11	2,71	10/1/03	GESBANKINTER							
B.MULTIGESTO	FIM	4,70	9,05	2.713	0,85	2,21	10/1/03	BK GARANT.J8	FIM	707,13	41,86	1.580	0,00	1,48	22/10/02
BANSABADELL INVERSION								BKIND.A.100	FIM	368,68	30,54	209	-1,41	-22,52	22/10/02
INVERSAB.70	FIM	12,33	82,05	4.546	-0,79	1,19	15/1/03	BKIND.E.50	FIM	329,59	2,90	242	-0,51	-32,90	22/10/02
ASC PATRIMON	FIM	9,76	26,45	100	-0,06	0,09	15/1/03	BK GARANT.M.	FIM	77,11	25,12	958	0,01	1,71	22/10/02
SAB.DEU.EURO	0	6,97	170,22	3	-0,12	0,12	15/1/03	BK MIXTO 2	FIM	685,12	128,86	6.788	-0,86	-13,93	22/10/02
INVERSAB.50	FIM	4,65	9,62	474	-0,64	0,91	15/1/03	BK FUTU.IBEX	FIM	40,98	13,88	667	0,30	-27,06	22/10/02
SAB.JAP.BOLS	0	2,22	9,29	681	0,84	0,38	15/1/03	BK GARANT.4	FIM	1.146,23	44,07	417	-0,08	3,13	22/10/02
BARCLAYS FONDOS								BK GARANT.E.	FIM	678,65	27,98	1.151	0,00	1,11	22/10/02
BARC.BOLSA G	FIM	4.549,65	29,33	1.526	0,31	3,57	15/1/03	BKIND.J.225	FIM	382,40	1,97	242	-1,97	-11,51	22/10/02
BARC.BOL.ESP	FIM	15,41	120,12	4.320	-0,38	8,99	15/1/03	BK JAPON GAR	FIM	742,10	39,31	1.558	-0,03	0,95	22/10/02
BARC.BOL.EI	FIM	566,80	8,96	486	0,63	-23,97	11/12/02	GESBETA MEES PIERSON							
BBVA GESTORA								BETA DEUDA	FIM	12,33	20,16	259	0,02	0,06	15/1/03
BBVA2002	FIM	758,86	32,47	1.048	0,00	0,09	15/1/03	BETA EURO CO	FIM	7,82	94,37	94	-0,14	1,02	15/1/03
BBVAB.EUROP	FIM	56,13	426,24	21.430	-1,47	1,17	15/1/03	BETA ACTIVOS	FIM	741,19	31,99	228	0,00	0,09	15/1/03
BBBONO2004D	FIM	1.060,29	178,64	7.997	-0,02	0,06	15/1/03	BETA ACCS.	FIM	89,68	14,62	599	-0,39	8,38	15/1/03
BBVA B. USA	FIM	12,15	21,33	918	0,15	-1,67	15/1/03	BETA REN.PLU	FIM	6,60	14,52	423	-0,01	0,30	15/1/03
BBVA2007	FIM	887,23	67,39	1.671	0,03	0,20	15/1/03	BETA EURO AA	FIM	4,66	13,71	1.131	-1,53	0,94	15/1/03
BBA BONOS EM	FIM	669,98	3,65	176	-0,26	-0,55	15/1/03	BETA VALOR	FIM	13,04	17,92	852	-0,34	1,52	15/1/03
BBVA FOND.CA	FIM	7,52	109,94	4.545	0,00	0,06	15/1/03	GESTORA BANCAJA							
BBVAB-2004A	FIM	7,41	28,81	1.197	-0,01	0,09	15/1/03	B.R.V.EURO	FIM	394,99	20,31	828	-1,06	4,15	15/1/03
BB.OPORT.INT	FIM	4,71	48,49	11.410	-1,10	2,10	15/1/03	BANC.REN.FUJ	FIM	6,06	44,41	2.278	-0,48	0,86	15/1/03
BBVA OPOR.EU	FIM	6,14	118,01	31.043	-1,39	2,60	15/1/03	BANCAJ.R.V.	FIM	422,01	21,31	1.094	-0,28	9,09	15/1/03
BBVA2005	FIM	671,11	9,03	428	0,01	0,12	15/1/03	BANCAJA CONS	FIM	1.071,26	22,23	2.457	-0,77	2,37	15/1/03
BBVABOL.USA	FIM	10,63	201,48	9.252	-1,41	2,95	15/1/03	INVERCAIXA GESTION							
BBVABIOTEN	FIM	4,63	2,87	539	-0,83	1,69	15/1/03	FONCAIXA A36	FIM	12,00	19,77	458	-0,07	0,10	15/1/03
BBVA B. ACT.	FIM	6,42	79,44	2.405	0,00	0,08	15/1/03	FONCAIXA A8	FIM	12,65	17,74	4.258	-0,05	0,08	15/1/03
BBVABOLPLAZ	FIM	6,11	70,47	3.790	0,00	0,15	15/1/03	FONCAIXA A4	FIM	15,79	19,50	1.120	-0,02	0,11	15/1/03
BBVA BOL.MUN	FIM	9,16	4,3	4	-1,21	4,11	15/1/03	FONCAIXA A7	FIM	16,05	1.352,68	5.100	-0,04	0,19	15/1/03
BBVAB.2005C	FIM	10,30	53,79	2	0,01	0,17	15/1/03	MORGAN STANLEY DW							
BBVA BIOFAR	FIM	512,75	111,68	17.598	-1,03	0,81	15/1/03	EURO DEUDA	FIM	7,53	22,15	1.025	0,01	0,11	15/1/03
BBV.BONO2003	FIM	808,39	116,52	1.495	0,01	0,09	15/1/03	COVAP FONDO	FIM	6,33	0,56	54	-0,56	1,04	15/1/03
BBVA100X100	FIM	1.173,90	329,38	8.171	0,04	0,43	15/1/03	EURO SELC	FIM	5,67	20,05	2.714	-0,82	2,44	15/1/03
BBVAB.2003A	FIM	6,70	98,38	2.041	-0,01	0,07	15/1/03	EURO ACCIONE	FIM	5,54	109,37	7.858	-1,48	1,73	15/1/03
BBVA ACT.FTE	FIAMM	1.260,70	383,59	20.907	0,00	0,08	15/1/03	EURO INDICE	FIM	4,73	39,89	4.580	-1,27	3,44	15/1/03
BSCH GESTION								EURO VARIABL	FIM	5,18	21,60	1.849	-0,81	1,53	15/1/03
BCH TECNOLOG	FIM	12,31	2,29	1.125	-1,49	8,29	15/1/03	BOLSA INTERN	FIM	7,03	14,35	1.146	-0,98	3,67	15/1/03
SANT. R-F PR	FIM	71,90	207,28	5.495	0,01	0,23	15/1/03	RENDA 4 GESTORA S.G.I.I.C., S.A.							
BCH RENTASSP	FIM	69,86	61,07	1.836	-0,02	0,13	15/1/03	RENDA 4 GLOB	FIM	8,71	6,61	110	0,00	4,46	15/1/03
BCH RENTASSR	FIM	70,79	96,55	2.709	0,00	0,18	15/1/03	R-4TECNOLOGI	FIM	1,45	3,26	2.009	-1,20	8,66	15/1/03
BCH S.F.EURO	0	37,20	4,32	13	-0,43	2,96	15/1/03	RENDA 4 MULT	FIM	6,08	10,54	1.089	0,42	2,68	15/1/03
SANT. ONG'S	FIM	66,90	192,76	2.148	0,00	0,08	15/1/03	ARAGON PATRI	FIM	5,36	3,42	224	0,02	1,16	15/1/03
BCH SECTOR S	FIM	26,98	2,41	515	0,02	2,67	15/1/03	RENDA4 A-MIX	FIM	4,26	12,81	102	-0,21	4,84	15/1/03
BOLS.IBEROAM	FIM	400,55	12,29	1.530	-0,99	4,57	15/1/03	EUROCA.MIXTO	FIM	9,59	2,93	101	-0,09	1,50	15/1/03
BCH SALUD	FIM	43,33	10,03	2.228	-0,59	1,51	15/1/03	EUROPA ESTE	FIM	9,05	3,70	263	0,74	3,76	15/1/03
BCHSAYPLUS	FIM	57,12	6,31	146	-0,16	0,53	15/1/03	ALHAMBRA	FIM	12,37	27,35	1.290	-0,14	2,70	15/1/03
BCHSEL.F.GL	FIM	43,00	34,29	5.286	0,18	3,20	15/1/03	RENDA FONMIX	FIM	1.033,91	17,66	1.148	-0,07	0,03	15/1/03
BAN.BOLEUR.	FIM	4,25	61,38	3.812	-1,21	3,04	15/1/03	RENDA 4-AHO	FIM	12,02	15,97	500	-0,02	0,14	15/1/03
SANT.CONSUMO	FIM	4,66	4,43	462	-1,33	-1,04	15/1/03	RENDA 4 INDJ	FIM	10,67	8,82	474	-0,01	0,08	15/1/03
SAN.FON.FINA	FIM	4,37	23,48	2.890	-0,74	3,64	15/1/03	RENDA 4 ACTI	FIM	6,67	3,58	102	-0,07	3,63	15/1/03
SANT.BOLEU5	FIM	685,61	81,43	3.414	0,05	0,14	15/1/03	REN.BOLSAPLU	FIM	589,35	4,86	298	-0,18	0,43	15/1/03
SAN.EUR4060	FIM	4,83	82,46	2.635	-0,88	2,08	15/1/03	REN.TES-BOL	FIM	70,45	13,60	132	0,00	0,34	15/1/03
SAN.BOL.INDI	FIM	1.145,49	421,65	13.247	0,01	0,07	15/1/03	RENDA4 MERCA	FIM	6,00	6,39	104	-0,19	8,15	15/1/03
SAN.ELECCION	FIM	591,90	162,12	8.049	0,01	0,08	15/1/03	CAPITALPLUS	FIM	5,29	3,81	252	-0,24	4,47	15/1/03
SAN.GLO.TITA	FIM	633,16	78,19	9.502	0,00	0,17	15/1/03	RENDA CICLOS	FIM	408,67	3,93	120	-0,31	5,74	15/1/03
SANT. DOLAR	FIM	855,08	4,51	249	0,33	-1,69	15/1/03	RENDA AZUL	FIM	6,03	3,20	102	-0,05	1,85	15/1/03
SANT.BEUP.3	FIM	823,59	248,32	8.665	0,00	0,14	15/1/03	RENDA4CARTER	FIM	6,18	3,93	102	-0,15	6,60	15/1/03
SAN.LATIN.AS	FIM	608,39	111,71	13.090	0,00	0,02	15/1/03	RENDA4 JAPON	FIM	4,10	12,62	2.329	0,67	0,92	15/1/03
SAN.BOL.ASE3	FIM	954,68	237,95	8.206	0,02	0,93	15/1/03	RENDA 4 LATI	FIM	6,52	3,22	898	-1,34	3,91	15/1/03
SANT. LIQUID	FIM	63,30	44,11	1.306	0,00	0,06	15/1/03	RENDA 4 BOL.	FIM	11,89	34,21	1.947	-0,37	9,60	15/1/03
SCHSEL.GAR5	FIM	1.152,26	338,02	16.436	0,04	0,74	15/1/03	RENDA4 DELTA	FIM	5,72	2,87	107	-0,09	2,92	15/1/03
SANT. FUTURO	FIM	19,40	1076,75	4.517	0,01	0,06	15/1/03	ESPINOSAP-I	FIM	5,81	2,50	107	-0,37	4,50	15/1/03
BCH SOLIDARI	FIM	61,97	8,76	400	-0,36	0,84	15/1/03	REN.4 EUROBO	FIM	357,68	8,07	1.541	-1,43	4,02	15/1/03
BCH RTAS.5-G	FIM	70,60	27,43	846	0,01	0,10	15/1/03	RENDA 4 INT.	FIM	6,75	5,57	124	-0,07	1,41	15/1/03
CAIXA CATALUNYA								RENDA 4 PREM	FIM	6,01	3,48	117	0,02	1,92	15/1/03
CAIX.CATA.5A	FIM	6,80	6,06	665	0,01	0,01	14/1/03	RENDA4 VALOR	FIM	6,15	6,00	104	-0,14	0,60	15/1/03
CAIXA C.5	FIM	8,01	77,37	5.842	0,04	0,75	14/1/03	ATLAS RENTA	FIAMM	1.185,25	22,85	1.569	0,00	0,06	15/1/03
CAIX.CATA.3A	FIM	6,													

El jefe de los inspectores de la ONU insta a Sadam a 'ser creíble'

Blix y Solana apremian a Irak a colaborar 'porque el tiempo se acaba'

La UE y la ONU apremiaron ayer a Sadam Husein a colaborar porque el tiempo se acaba y advirtieron de que la situación es "muy tensa y peligrosa", por lo que instaron a Bagdad a que sea creíble y convenza al mundo de que se ha desprendido de las armas de destrucción masiva.

AGENCIAS

"El mensaje que queremos llevar a Bagdad es que la situación es muy tensa y muy peligrosa, que todo el mundo quiere ver un desarme verificable y creíble de Irak, deshaciéndose de todas las armas de destrucción masiva que pueda seguir teniendo", declaró Blix al término de un encuentro en Bruselas con los embajadores del Comité Político y de Seguridad de la Unión Europea (COPS).

Para ello, argumentó Blix ante la prensa, "hay dos caminos: las Naciones Unidas y los inspecciones que represento" o lo que podría ser una acción militar contra Irak.

"Creemos que Irak debe hacer más de lo que ha hecho hasta ahora para ser creíble", indicó el inspector sueco.

El jefe de los inspectores de desarme de la ONU se refirió al descubrimiento de elementos convencionales que pueden ser utilizados para armas de destrucción masiva y que Irak habría importado ilegalmente en 2001 y 2002 "violando el embargo" de Naciones Unidas.

"Hemos hallado cosas que han sido importadas ilegalmente en 2001 y 2002. La cuestión de si están relacionadas con armas de destrucción masiva es algo que requiere más evaluación técnica". En cualquier caso, añadió, "se han importado elementos convencionales que pueden ser utilizados en armas de destrucción masiva. Por lo que está claro que han violado el embargo".

A juicio del responsable de la misión de desarme de la ONU, "si Bagdad colabora, las inspecciones pueden concluir rápidamente". Destacó que los iraquíes "deben cooperar de forma más activa, no solamente abriendo puertas, enviando enormes volúmenes de documentos, sino presentado evidencias y permitiendo a la gente que sea entrevistada sin testigos ni intimidación".

Los iraquíes, apostilló, "han presentado una declaración de 1.200 páginas que no ha aportado ninguna evidencia nueva. Es necesario que sean más



Blix y Solana durante el encuentro que mantuvieron ayer en Bruselas.

EFE

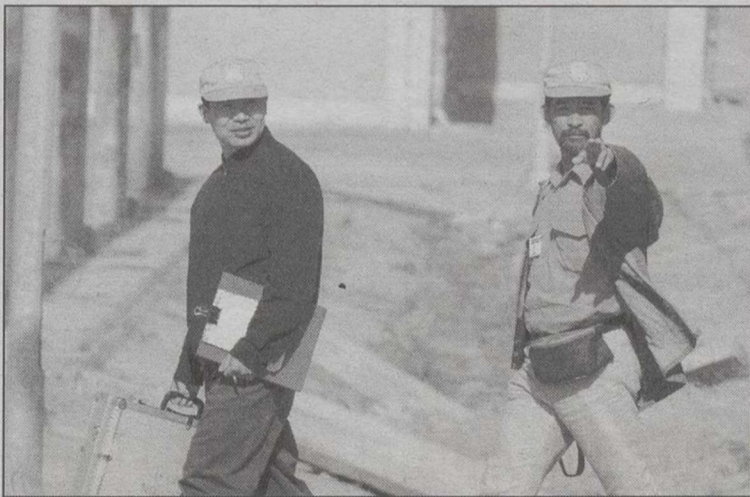

Dos inspectores de la ONU destinados en Irak.

EFE

activos para convencer al Consejo de Seguridad a través nuestro de que ya no tienen armas de destrucción masiva".

"Una llave la tiene Irak, la otra el Consejo de Seguridad", recalcó. Blix informó a los representantes de la Unión Europea, dividida sobre la oportunidad de una acción militar contra el régimen de Bagdad, de la marcha de las inspecciones en Irak.

Además de dirigirse a los embajadores del COPS, conversó con el Alto Representante

de la Política Exterior y de Seguridad Común de la UE, Javier Solana, y el comisario de Exteriores, Chris Patten.

"Blix me ha transmitido su preocupación de que la cooperación con Sadam Husein, con Irak, no es suficiente. Que no es suficiente que el régimen de Sadam abra puertas, que la posición debe ser mucho más activa", declaró Solana antes de viajar a Atenas para informar de este encuentro al presidente de la Unión Europea, Costas Simits.

Los inspectores hallan 11 cabezas de misiles capaces de almacenar armas químicas

Los inspectores de armas de las Naciones Unidas en Irak han encontrado once cabezas de misiles capaces de almacenar armas químicas en "excelente" estado en una zona de almacenamiento de munición, informó ayer en Bagdad el portavoz de los expertos, Hiro Ueki.

El hallazgo de las once cabezas, que se encontraban vacías, se produjo cuando inspeccionaban un búnker construido en la década de los años noventa, añadió.

Los inspectores de la ONU extendieron ayer su trabajo a las viviendas de los científicos que participaron en el desarrollo de los programas iraquíes de armas de destrucción masiva, en una nueva vuelta de tuerca al régimen de Bagdad.

Las casas de un dirigente de la Comisión de Industrialización Militar Iraquí, Hasan Al Basri, y de un miembro del Organismo Iraquí de Energía Atómica, Shaker al Yabouri, fueron las primeras visitadas por los expertos, cuyo trabajo es cada vez más expeditivo.

Según testigos presenciales, los ocupantes de las dos residencias se negaron en principio a franquear la entrada a los especialistas, que sólo pudieron acceder al interior tras una fuerte discusión.

Ambos científicos se negaron después a contestar en inglés y en francés a las preguntas de los técnicos internacionales, que tuvieron que valerse de traductores para conocer las respuestas de sus entrevistados, que en todo momento hablaron en árabe.

En el caso de Yabouri, el interrogatorio además se retrasó debido a que al llegar los inspectores no se encontraba en la vivienda, donde se presentó tras recibir una llamada telefónica de su mujer.

La Tribuna

de Albacete

Dominical



**PAULA
VÁZQUEZ**

DESTAPA AL MALO DE
'EL SEÑOR DE LOS ANILLOS'

18-19 ENERO 2003

COREA DEL NORTE

El 'eje del mal' se oxida

ALFREDO LANDA

Medio siglo de actor

EL AVE QUE VIENE

Alta velocidad hacia Europa

Periódico y revista

1'50 EUROS

(250 PESETAS)

Domingo

19

en su kiosko

Baradei dice que está en juego la seguridad mundial

La OIEA urge a Pyongyang a que deje el chantaje y vuelva a la legalidad

□ AGENCIAS

El Organismo Internacional de la Energía Atómica (OIEA) pidió ayer a Corea del Norte que abandone sus métodos de "chantaje" y advirtió que la retirada de Pyongyang del Tratado de No Proliferación Nuclear (TNP) puede afectar a la seguridad mundial.

"Muchos países comprenden la necesidad que tiene Corea del Norte de obtener garantías para su seguridad y de satisfacer sus problemas económicos, pero ésta no es razón para recurrir al chantaje", dijo ayer el director general del OIEA, Mohamed Baradei.

El responsable del OIEA se encontraba en Moscú para analizar con el Kremlin las crisis de Corea del Norte e Irak, y abogar por una salida pacífica a ambos conflictos que enfrentan a esos países con Estados Unidos.

El Baradei expresó su confianza en que Corea del Norte comprenda que sólo podrá alcanzar sus objetivos -la promesa de que Estados Unidos no la convierta en el siguiente blanco de su política antiterrorista y la recepción de ayuda humanitaria y energética- si deja las amenazas directas y acata sus compromisos internacionales.

También subrayó que, aunque Pyongyang haya anunciado su retirada del TNP durante tres meses, Corea del Norte aún es legalmente uno de los firmantes de ese Tratado y por tanto éste permanece en efecto en toda la península coreana.

Según El Baradei, ese periodo servirá para que Corea del Norte se dé cuenta de que ha de respetar el TNP y atenerse al resto de normas internacionales sobre no proliferación de armas atómicas.

El director general del OIEA señaló que aún hay



Mohamed Baradei, responsable del Organismo Internacional de la Energía Atómica.

EFE

tiempo para que se resuelva el problema diplomáticamente, pero no descartó que, agotados estos recursos, la crisis con Pyongyang sea presentada ante el Consejo General de Naciones Unidas.

Este paso podría suponer el establecimiento de más sanciones contra Pyongyang por vulnerar el TNP y el Acuerdo Marco de 1994, firmado con EEUU y que congelaba los programas nucleares norcoreanos.

El Baradei adelantó que ya se están celebrando reuniones entre los miembros del Consejo de Seguridad de la ONU y responsables del OIEA.

En concreto, mostró su plena confianza en que la iniciativa diplomática de Rusia dé frutos debido a sus buenas relaciones con Corea del Norte.

Al menos 4 muertos en un atentado contra la Fiscalía General de Colombia

□ AGENCIAS

El atentado perpetrado ayer en Medellín con la explosión de un coche-bomba contra la Fiscalía General de Colombia causó al menos cuatro muertos, informaron los equipos de socorro. La explosión causó también heridas a por lo menos 26 personas, según dijeron la Policía Metropolitana y la Alcaldía de esta ciudad del noroeste del país, que advirtieron de que, sin embargo, el balance de víctimas es todavía preliminar. Las fuentes agregaron que tres de los muertos son mujeres, una de las cuales identificada como Miriam Botero, funcionaria de sección de la Fiscalía General en Antioquia, departamento del que Medellín es capital. El otro fallecido es un hombre, Hernando León Ortiz, otro empleado judicial que fue alcanzado por la deflagración. El atentado fue cometido con un taxi-bomba aparcado en un estacionamiento de un centro comercial aledaño al edificio judicial.

Djindjic anuncia la entrega voluntaria de Milutinovic al Tribunal de La Haya

□ AGENCIAS

El primer ministro de Serbia, Zoran Djindjic, anunció ayer que el ex presidente serbio Milan Milutinovic se entregará voluntariamente en los próximos días al Tribunal Penal Internacional para la ex Yugoslavia, que lo inculpa de crímenes de guerra. "La ida de Milutinovic a La Haya (sede del TPIY) será voluntaria", informó el primer ministro en una rueda de prensa en Belgrado. Djindjic indicó que, a cambio, el ex presidente obtuvo garantías de los Gobiernos serbio y federal yugoslavo de que apoyarán ante el TPIY su solicitud de permanecer en libertad hasta el inicio del juicio.

A la vez, el jefe del Gobierno serbio informó de que la Fiscalía del TPIY accedió a la petición de las autoridades de Belgrado de considerar que Milutinovic se entregó "a tiempo" al tribunal, lo que también podría ayudarle en su petición de libertad provisional.

El mandato presidencial de cinco años de Milutinovic expiró el pasado 29 de diciembre y la semana pasada inició las negociaciones con las autoridades sobre su entrega al Tribunal.

En una entrevista que publicaba ayer el diario serbio "Blic", el ministro yugoslavo de Exteriores, Goran Svilanovic, declaró que habló en dos ocasiones con Milutinovic la semana pasada.

"Hemos acordado todos los detalles de importancia, teniendo en cuenta dos circunstancias. La primera es el hecho de que Milutinovic fue un presidente que cumplió con su mandato de forma democrática, y la segunda es su verdaderamente difícil estado de salud (por problemas cardíacos)", dijo Svilanovic.

Svilanovic, que también preside el Consejo Nacional de Cooperación con el TPIY, afirmó que Milutinovic comparecerá en La Haya "en un plazo relativamente breve", pero se negó a precisar la fecha de su viaje.



DON JOSE MONTEAGUDO GARRIDO

Falleció ayer en Madrigueras, a los 75 años de edad, confortado con los Santos Sacramentos y la Bendición de Su Santidad.

D.E.P.

Su esposa, Celia García Pedrón; hijos; José-Luis, María-Celia y Elena; hijos políticos, M^a del Carmen, Jesús y Jesús-Fernando; hermano, Pedro; hermanos políticos, nietos, sobrinos, primos y demás familia,

RUEGAN UNA ORACION POR SU ALMA

Y la asistencia al entierro que se celebrará hoy viernes día 17, a las DIECISIETE horas. Partiendo de su domicilio a la parroquia de San Pedro y San Pablo de Madrigueras.

Madrigueras, Enero de 2003

CAMPEONATO NACIONAL DE LIGA 2ª DIVISIÓN

¡LA PRIMERA EN JUEGO!

¿DÓNDE? CARLOS BELMONTE
 ¿CUÁNDO? SÁBADO 18 ENERO
 ¿HORA? 18:30 H.



ALBACETE BALOMPIÉ

US



REAL ZARAGOZA



¡LA PRIMERA GRAN FINAL!

¡NO TE LO PUEDES PERDER!

DIFRUTA DEL MEJOR ESPECTÁCULO

EL ALBACETE BALOMPIÉ NECESITA TU APOYO

VENTA ANTICIPADA

OFICINAS DEL ALBACETE BALOMPIÉ, S.A.D.
 AVDA. DE LA ESTACIÓN, 5 BAJO

HORARIO (DE LUNES A VIERNES)

MAÑANAS DE 10:00 A 14:00 H.

TARDES DE 17:00 A 20:00 H.



Baker, a favor de mantener el referéndum en el Sáhara. EFE

Baker expone al Polisario nuevas ideas para resolver el conflicto

AGENCIAS

El representante especial de las Naciones Unidas para el Sahara Occidental, James Baker, se reunió ayer en Tinduf con el Frente Polisario para exponer las "nuevas ideas" de una solución política del conflicto que mantendría el derecho a la autodeterminación de los habitantes del territorio. Tras la reunión celebrada el miércoles en Argel con el presidente Abdelaziz Buteflika y sus principales consejeros, Baker declaró escuetamente que el encargo recibido del secretario general de la ONU, Kofi Annan, es buscar con las partes en litigio una solución basada en la última resolución del Consejo de Seguridad.

Las autoridades argelinas fueron más explícitas, y al concluir la entrevista entre Baker y Buteflika hablaron de un "nuevo plan" del antiguo secretario de Estado norteamericano para resolver este viejo conflicto, permitiendo al pueblo del Sáhara Occidental pronunciarse sobre su destino. La resolución 1429 del Con-

sejo votada en julio de 2002 pide a Baker que busque una solución "basada en el derecho a la autodeterminación", y fue interpretada en esos momentos por los independentistas saharauis como un apoyo a la tesis del referéndum.

Buteflika mostró cierto optimismo al insistir en que Argelia apoya todos los intentos de Baker de romper el nudo gordiano en que se ha convertido este conflicto, que se prolonga desde 25 años, por el futuro de la antigua colonia española.

Baker no quiso comentar su misión, recordando que es el Consejo de Seguridad el primero que conocerá, cuando se reúna en Nueva York el próximo día 30, sus puntos de vista sobre esta gira por el Magreb.

Baker no dio la impresión de estar ilusionado ni decepcionado tras sus encuentros con Mohamed VI en Agadir, y con Buteflika en Argel, consciente de la dificultad del que celebraba ayer en Tinduf (oeste de Argelia) con el presidente de la República Árabe Saharaui Democrática, Mohamed Abdelaziz.

Al menos 15 muertos tras el paso del ciclón Ami en Fiyi

AGENCIAS

Al menos 15 personas han muerto en las islas Fiyi tras el paso hace dos días por el archipiélago del ciclón Ami, cifra que según informaron ayer las autoridades fijianas puede ir en aumento.

Según la fuente, la mayoría de las víctimas se concentran en el área de Labasa, en la isla de Vanua Levu, la segunda en importancia y la primera en ser golpeada por el ciclón.

Los medios locales informaron que nueve miembros de una misma familia perecieron ahogadas en las afueras de Labasa como consecuencia de las inundaciones provocadas por el desbordamiento de un río. La policía fijiana indicó que el número de víctimas mortales podría ir en aumento debido a que no existen datos sobre la situación en algunas islas que permanecen sin electricidad y servicio telefónico. La Autoridad Eléctrica

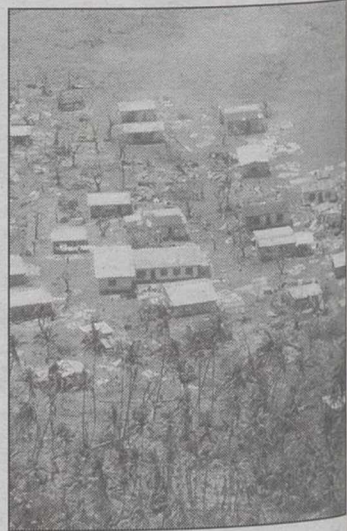

Un pueblo arrasado por el ciclón.

espera poder restablecer el servicio de electricidad dentro de dos semanas. La Cruz Roja de Fiyi está distribuyendo alimentos y mantas entre los damnificados y Nueva Zelanda ha enviado un avión con los primeros elementos de ayuda.



El Real Zaragoza visita el Carlos Belmonte como líder de la categoría.



Paco Flores destacó ayer que el Alba "está muy bien trabajado".

El Zaragoza ya está en Albacete y hoy entrena en la Ciudad Deportiva

Paco Flores: "Los puntos frente al Alba tienen valor doble"

□ JUAN CARRIZO

El Real Zaragoza ya está en Albacete, tras emprender el viaje a la capital manchega una vez terminado el entrenamiento del jueves por la mañana y que el técnico Paco Flores diera a conocer la lista de convocados.

Dos viejos conocidos volverán al Carlos Belmonte, aunque tendrán que presenciar el partido desde el banquillo. Es el caso de Jesús Muñoz y Raúl Valbuena.

El primero tiene posibilidades de jugar, al menos en la segunda parte, pues es uno de los cambios habituales del técnico Paco Flores. El jugador de Mota del Cuervo, formado en la cantera del Albacete y que jugó en Primera División con el equipo manchego, ha llegado esta temporada al Zaragoza en una operación de "rebote" ya que está cedido por el Deportivo de La Coruña, club al que llegó como moneda de pago del brasileño Emerson, que marchó del club gallego al Atlético de Madrid.

Jesús Muñoz será el único superviviente del Albacete respecto al último enfrentamiento entre ambos equipos, en Primera División, aunque en esta ocasión estará en el bando contrario. Otro superviviente es Santi Aragón, teniendo alguno más el Zaragoza pero que no están en la convocatoria de Paco Flores.

En el banquillo maño también estará otro ex del Alba, el guardameta Raúl Valbuena, que con muchos problemas en

la espalda que hasta le obligaron a pasar por el quirófano, todavía no ha debutado con el equipo aragonés esta campaña.

La principal ausencia en el Zaragoza es la del yugoslavo Goran Druvic, por lesión, siendo los convocados los habituales de las últimas jornadas. Así, Paco Flores ha traído hasta Albacete a: Laínez, Valbuena, Ferrón, Paco, Rebosio, Toledo, Komljenovic, Aragón, Galca, Cani, Galletti, Soriano, Juanele, David Pirri, Corona, Jesús Muñoz, Martín Vellisca y Yordi.

PACO FLORES

El entrenador del Real Zaragoza, Paco Flores, realizó una rueda de prensa antes de emprender el viaje hasta Albacete, en la que declaró que los puntos que están en juego contra el Albacete Balompié, al que considera un rival directo en la lucha por el ascenso, tienen "doble importancia".

"No son solo tres puntos que suma el ganador sino que también son tres que se le restan al oponente", explicó el técnico del conjunto maño.

Flores se mostró deseoso de encadenar dos o tres victorias consecutivas y dar "un golpe importante" en la clasificación, aunque matizó que delante tendrán a un equipo que pretende lo mismo que el Zaragoza.

El entrenador del Real Zaragoza calificó al conjunto manchego como un bloque "muy bien trabajado, muy sólido y férreo en defensa", que ha



Jesús Muñoz, un producto de la cantera albaceteña que vuelve al Carlos Belmonte.

hecho de su estadio un "baluarte importante" en la clasificación que tiene actualmente, circunstancias que le convierten en un rival "francamente complicado".

A Flores le "encantó" su equipo contra el Leganés en el encuentro de la pasada jornada, pero resaltó que tuvo "dos

errores puntuales que significaron los dos goles del Leganés".

Flores dice no haberse planteado tener un número determinado de puntos a una altura concreta de la temporada sino que la meta es el ascenso.

"No he pensado tener tantos puntos en tal jornada, sino que

lo que me planteo es siempre ganar el partido siguiente, pero ese objetivo no siempre se puede cumplir", añadió.

El técnico zaragocista resaltó que el equipo no tiene grandes altibajos cuando juega en casa o lo hace fuera porque tiene una línea "muy regular" de juego.

CAMPAÑA DE ABONOS MEDIA TEMPORADA ALBACETE BALOMPIÉ

¡¡VETE ENSAYANDO!!

LLEGA LA 2ª VUELTA

+ EMOCIÓN

+ INTENSIDAD

+ FUTBOL



¿TE LO VAS A PERDER?

AHORA TIENES UNA GRAN OPORTUNIDAD PARA ABONARTE

YA PUEDES ABONARTE A LA SEGUNDA VUELTA DEL ALBA

(INCLUYENDO LOS PARTIDOS ALBACETE-ZARAGOZA Y ALBACETE-EIBAR).

12 PARTIDOS DE LIGA

A PRECIOS INCREIBLES

VENTA DE ABONOS

OFICINAS DEL ALBACETE BALOMPIÉ, S.A.D.

AUDA. DE LA ESTACIÓN, 5 BAJO

HORARIO (DE LUNES A VIERNES)

MAÑANAS DE 10:00 A 14:00 H.

TARDES DE 17:00 A 20:00 H.

ZONA DE CAMPO	ADULTO	MAYOR 63	JUVEN	NIÑOS
PREFERENCIA CENTRAL	275 €	210 €	145 €	75 €
PREFERENCIA LATERAL Y BAJA PUEBLOS	200 €	145 €	105 €	55 €
TRIBUNA MARCADORA CENTRAL	200 €	155 €	130 €	37 €
TRIBUNA MARCADORA LATERAL	165 €	145 €	55 €	37 €
MARCADOR CENTRAL	145 €	130 €	85 €	37 €
MARCADOR LATERAL	130 €	100 €	55 €	33 €
GOLES	100 €	75 €	65 €	25 €

PALCOS EMPRESAS

550

JUVEN. Juvenil hasta 21 años y universitario hasta 24 años.

NIÑOS. Hasta 11 años.

Fecha de edición: 16 de enero de 2003

GRADA JUVEN

53



Al central argentino le gustaría seguir en el equipo manchego

Siviero muestra su interés por renovar con el Albacete

□ JUAN CARRIZO

Gustavo Lionel Siviero, central argentino del Albacete, afirmó que se encuentra dispuesto a recibir por parte del Albacete una oferta de renovación, indicando que está esperando a que el club se defina.

“Yo estaría dispuesto a renovar, aunque de momento no hay absolutamente nada. El asunto se trataría como mi llegada aquí, hablando con mi representante, que tiene los poderes para llevar el tema, pero lo que está claro es que yo estoy dispuesto a seguir aquí”.

Son ya muchos los jugadores que empiezan a hablar sobre las posibilidades de ascenso que tiene equipo manchego. “Es lo que nos hemos propuesto nosotros como meta, al menos pelear por estar ahí arriba. Son muchos los condicionantes que existen para que luego acabes llevándote el premio, pero nosotros el esfuerzo lo vamos a hacer”, manifestó Siviero.

Respecto al rival del sábado, el líder Zaragoza, el central argentino apuntó que “tuvo un

comienzo muy dubitativo, pero después encadenó una serie de resultados que le han permitido estar ahí arriba. Tiene jugadores de Primera, pero también es un equipo que ha sufrido bastante y que el último fin de semana, sin ir muy lejos, lo pasó muy mal para sacar un empate. La categoría está muy complicada. Todos los equipos son fuertes, cualquiera le puede ganar a cualquiera, todos tienen posibilidades de este campeonato”.

“Este es un partido para jugar, para disfrutar y para hacer un buen resultado, aparte que venga el líder, que es un poco anecdótico, viene un buen equipo de fútbol”, añadió.

Lo que tiene claro Siviero es que ahora no es importante ser líder: “Ahora mismo no sirvo para nada ser líder. Nosotros queremos estar ahí arriba pero no perder el tren, pero no me obsesiona estar líderes. Lo que pretendemos es estar con opciones o con el liderazgo cuando falten pocas jornadas para acabar el campeonato. Ahí si que vale ser líder”.

Vuelve Peña mientras Parri sigue siendo duda

□ J.C.

El técnico César Ferrando podrá contar este sábado con el lateral zurdo Peña, una vez cumplido su partido de sanción. Lo que todavía sigue en el aire es la presencia del centrocampista Parri, después de que en el entrenamiento vespertino del martes se resintiera de su esguince de tobillo.

Tras la resonancia y la confirmación de que no hay mayores problemas, el jugador entrenó ayer a su ritmo y mostró una importante mejoría, aunque será hoy cuando realice la prueba definitiva.

Las dudas en la alineación se plantean en la parte ofensiva y en saber si Jesús Perera volverá al once y si Duré será titular, lo que llevaría a Basti y Mikel al banquillo. “He entrenado a tope durante la semana y llegaré en buenas condiciones al partido”, dijo ayer el jugador hispano-argentino.

El lateral zurdo Peña se



Peña volverá tras la sanción

encontrará el sábado con un nuevo compañero en la banquillo izquierda, el francés Delpont “y la verdad es que nos estamos componiendo bien en los entrenamientos. Es rápido y sabe aguantar el balón para que yo pueda doblarle”.

Corporación HNS



visiónseis

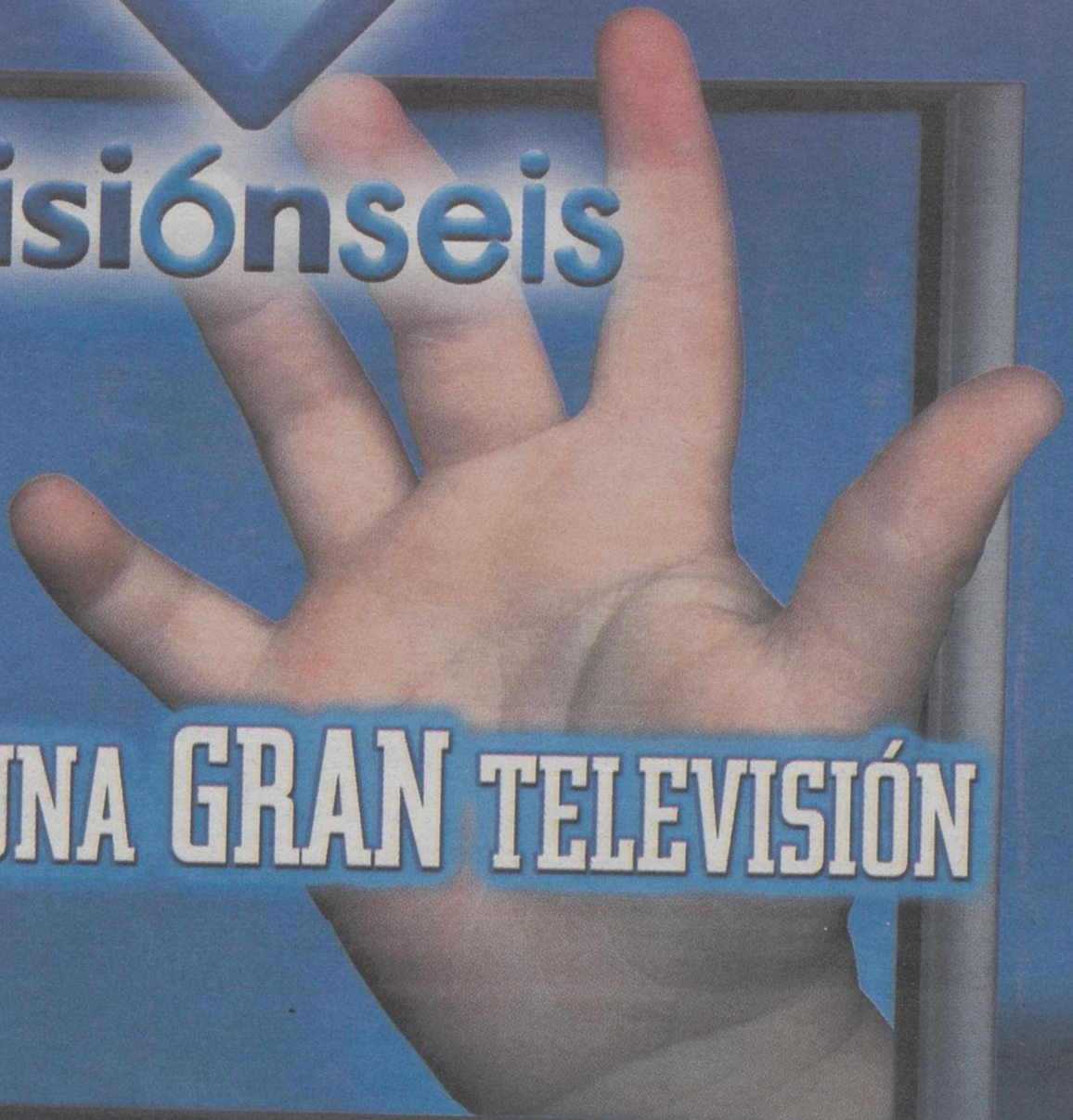

RENACE UNA GRAN TELEVISIÓN

canal 48

El Albacete seguirá contando con Rodri

El delantero del Sevilla, Moisés, jugará cedido en el Córdoba

El Albacete tranquiliza a Pablo mientras sigue esperando la oferta definitiva

LT diblanco sin necesidad de trasladar su domicilio.

El delantero Moisés García jugará hasta el final de lo que queda de temporada, en calidad de cedido, en el Córdoba CF, según el acuerdo entre el Sevilla FC y el conjunto cordobés.

La operación de cesión del delantero sevillano al club cordobésista la culminaron los directores deportivos del Sevilla FC y Córdoba CF, Ramón Rodríguez "Monchi" y Rafael Ruiz Coco, respectivamente.

Moisés García, consiguió el pasado miércoles, en el partido de vuelta de la Copa del Rey, ante el Numancia, en el estadio municipal de Chapín (Jerez de la Frontera), su último gol con el Sevilla FC en la actual temporada.

Moisés era un futbolista pretendido por el Albacete Balompié para la segunda vuelta, pero la oferta del Córdoba ha sido superior, además de que el jugador sevillano podrá jugar en el conjunto ver-

Moisés es un jugador ya "veterano" en la agenda del Albacete Balompié. Ya durante su etapa en el Villarreal estuvo a punto de llegar al Albacete, con la mediación de su hermano, Edu García, que jugó hace dos temporadas en el club manchego.

RUBIO, RODRI Y MARTÍN IRAZOKI

Mientras Javier Cifuentes Rubio ha llegado a un acuerdo con el Ciudad de Murcia, equipo de 2ª B, al que podría trasladarse en las próximas horas, hay otra opción de salir para Martín Irazoki, con una oferta de un club catalán de 2ª B.

Distinto es el caso de Rodri; las lesiones de Parri y Simeón le han dejado paso en las convocatorias y ahora mismo es un futbolista del que César Ferrando no está dispuesto a desprenderse; de hecho, ya jugó en Getafe.



Moisés García, cedido al Córdoba de Josu Ortuondo.

El director deportivo, Antonio López Alfaro, y el entrenador del Albacete, César Ferrando, se reunieron ayer con Pablo Ibáñez para pedir concentración de cara al partido frente al Zaragoza.

El club no quiere que las noticias que salen sobre un posible traspaso terminen por afectar al jugador, que es uno de los más regulares del equipo. Así, el entorno del club y su representante ha recomendado al joven futbolista que se aisle de los comentarios.

En todo caso, lo cierto es que el Albacete Balompié está a expensas de la venta de ese jugador para poder equilibrar sus números; al día de hoy esa es la única posibilidad de evitar una ampliación de capital forzada.

Las riendas de Pablo las está llevando directamente el director deportivo, Antonio López Alfaro, que ha rechazado dos ofertas del Celta de Vigo, el club que más interés ha puesto. Antonio baraja otras posibilidades, no sólo la del equipo celeste, dentro de un mercado donde las defensas centralizadas cotizan al alza, aunque la economía de los clubs no está para alegrías.

0		1		2		3		4		5		6		7		8		9	
Números	Euros	Números	Euros	Números	Euros	Números	Euros	Números	Euros	Números	Euros	Números	Euros	Números	Euros	Números	Euros	Números	Euros
23000	300	23001	330	23002	300	23003	300	23004	300	23005	450	23006	330	23007	300	23008	300	23009	330
23010	360	23011	330	23012	300	23013	450	23014	300	23015	300	23016	330	23017	300	23018	300	23019	330
23020	300	23021	330	23022	300	23023	300	23024	300	23025	300	23026	330	23027	300	23028	1.050	23029	330
23030	300	23031	4.695	23032	60.000	23033	4.665	23034	300	23035	300	23036	330	23037	300	23038	300	23039	330
23040	300	23041	330	23042	300	23043	300	23044	300	23045	300	23046	330	23047	300	23048	300	23049	330
23050	300	23051	330	23052	300	23053	300	23054	300	23055	300	23056	330	23057	300	23058	300	23059	330
23060	300	23061	480	23062	300	23063	300	23064	300	23065	300	23066	330	23067	300	23068	300	23069	330
23070	300	23071	330	23072	300	23073	300	23074	300	23075	300	23076	330	23077	300	23078	300	23079	330
23080	300	23081	330	23082	300	23083	300	23084	300	23085	300	23086	330	23087	300	23088	300	23089	330
23090	300	23091	390	23092	300	23093	300	23094	300	23095	300	23096	330	23097	300	23098	300	23099	330
40600	300	40601	330	40602	300	40603	300	40604	300	40605	300	40606	330	40607	300	40608	300	40609	330
40610	360	40611	330	40612	300	40613	300	40614	300	40615	300	40616	330	40617	300	40618	300	40619	330
40620	300	40621	330	40622	300	40623	300	40624	300	40625	300	40626	330	40627	300	40628	300	40629	330
40630	300	40631	330	40632	300	40633	300	40634	450	40635	300	40636	330	40637	300	40638	300	40639	330
40640	300	40641	330	40642	300	40643	300	40644	300	40645	300	40646	330	40647	300	40648	300	40649	330
40650	300	40651	330	40652	300	40653	300	40654	300	40655	300	40656	330	40657	300	40658	300	40659	330
40660	8.100	40661	300.000	40662	8.100	40663	300	40664	300	40665	300	40666	330	40667	300	40668	300	40669	330
40670	300	40671	330	40672	300	40673	300	40674	300	40675	300	40676	330	40677	300	40678	300	40679	330
40680	300	40681	330	40682	300	40683	300	40684	300	40685	300	40686	330	40687	300	40688	300	40689	330
40690	300	40691	390	40692	300	40693	300	40694	300	40695	300	40696	330	40697	300	40698	300	40699	330
Terminaciones	Terminaciones	Terminaciones	Terminaciones	Terminaciones	Terminaciones	Terminaciones	Terminaciones	Terminaciones	Terminaciones	Terminaciones	Terminaciones	Terminaciones	Terminaciones	Terminaciones	Terminaciones	Terminaciones	Terminaciones	Terminaciones	Terminaciones
10.....60	0661.....1.230 3651.....780 661.....480 61.....180 91.....90 1.....30	9072.....750	013.....150 983.....150	274.....150 294.....150 424.....150 634.....150	005.....150 205.....150	506.....180 6.....30	3537.....750	3028.....750 538.....150	539.....240 39.....90 9.....30										

ESTE SORTEO ADJUDICA 2.127.000 DÉCIMOS PREMIADOS POR UN IMPORTE TOTAL DE 12.600.000 EUROS

PREMIO ESPECIAL 1.170.000 € Núm. 40661 PRIMER PREMIO	FRACCIÓN	SERIE	PREMIO ACUMULADO
	7.ª	6.ª	1.200.000

El presidente rodense no da explicaciones

XVII: Pedro Arenas culpa a dos jugadores de su cese en La Roda

□ LT

La directiva de La Roda decidió cesar al entrenador Pedro Arenas y fichar a José Luis Sepúlveda, quien debutará este domingo, sin que el presidente del club, Emilio López, quisiera dar muchas más explicaciones sobre tal decisión, extraña por cuanto el equipo es séptimo, a solo cuatro puntos del cuarto, en puesto de play-off, Tomelloso.

El máximo mandatario rodense no quiso hacer ningún tipo de valoración sobre la decisión adoptada, que dijo se tomó por mayoría de su junta, en concreto diez directivos, aunque sí agradeció la labor realizada por Arenas: "hoy estás y mañana no", concretó.

Al parecer, todo apunta que el cese de Arenas, de 33 años, que cumplía su cuarta campaña en el equipo, al que subió desde Segunda Regional hasta Tercera División, ha sido provocado por la postura de fuerza de la plantilla.

Pedro Arenas, ya ex-técnico rodense, en rueda de prensa celebrada ayer, comentó estar dolido por el cese "que ha sido injusto" y reiteró varias veces que "no ha sido provocado por las tres últimas derrotas" para acusar al primer capitán, Miguel Benavente, como auténtico inductor de su salida del club.

Arenas explicó que "Benavente, en compañía del segundo capitán Chini -convertidos ambos en portavoces de la plantilla-, se reunió el viernes con el presidente para comentarle que había que cesarme".

"El mismo viernes, el presidente Emilio López realizó una reunión con los jugadores antes del entrenamiento, a la que me prohibió la entrada, y según me enteré lo que preguntó es qué técnico preferían, si yo o Sepúlveda, y la opinión



Arenas será sustituido por José Luis Sepúlveda, ex-entrenador del Quintanar y Conquense. A

mayoritaria fue contra mi", dijo.

El ya cesado Arenas denunció, asimismo, que "Miguel Benavente pudo convencer al final al presidente para que me cesara y en ese mismo momento el máximo mandatario le dijo al capitán del equipo que llamara a Sepúlveda para que se hiciera cargo del club".

La Roda es séptimo clasificado tras una primera vuelta excelente, estando muy cerca de los puestos de liguilla de ascenso. Sigue siendo líder el Hellín con 42 puntos, seguido del Quintanar del Rey con 40, Cuenca 36 y Tomelloso 35.

Los cuatro primeros clasificados son los que tendrán derecho a jugar la liguilla de ascenso y La Roda, pese a ser un equipo modesto, siempre ha rondado las primeras posiciones.

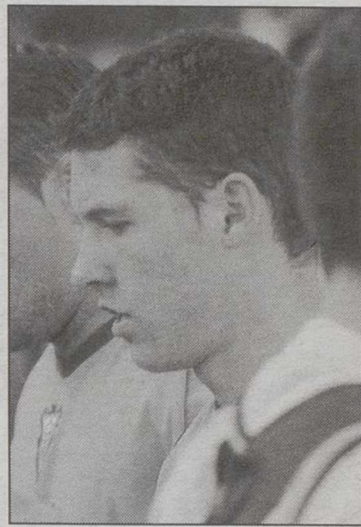

Carlos Pérez. A

Carlitos Pérez, del Valencia, CF en la convocatoria de la selección española sub-20

□ LT

El jugador albaceteño del Valencia B, Carlos Pérez, ha sido citado por la Federación Española para la selección sub-20.

El Espanyol, con cuatro jugadores, es el club que más hombres aporta a los entrenamientos de referencia que la selección sub-20 ha programado para los días 20, 21 y 22 de enero, según dio a conocer ayer la Real Federación Española de Fútbol.

- Convocados:

Athletic: Joan Andoni García, Alexander Goikoetxea y Aritz Solabarrieta.

Atlético: Gabriel Fernández y Raúl Medina.

Osasuna: Javier Flaño.

Barcelona: Sergio García de la Fuente, Carlos González y Rubén I. Martínez Andrade.

Málaga: Sergio Contrera.

Espanyol: Juan Carlos Ceballos y Ferrán Corominas, Carlos García Badías y Daniel Jarque.

Mallorca: Miguel A. Moya.

Rayo: José Fernando Marqués.

Betis: Juan A. Andreu.

Real Madrid: Víctor Blanco.

Racing: Jonathan Valle.

Zaragoza: Jorge Pina y Jorge Zapaín.

Sevilla: Kepa Blanco y Fernando Vega Torres.

Valencia: Carlos Pérez.

Almansa-Tomelloso, declarado Día de Ayuda al Club

□ MARQUEZ

El Almansa-Tomelloso del próximo domingo (16,30 h.) será declarado Día de Ayuda al Club, por lo que los abonados tendrán que pagar, a excepción de los carnets de honor. Los precios se mantienen y la entrada más cara cuesta 8 euros.

Aún quedará otro partido para elegir, que podría ser ante el Guadalajara o el Albacete B. Por otra parte, cabe destacar la campaña de marketing, con abonos para cinco partidos a elegir, que ha tenido buena acogida y se siguen vendiendo.

Estos abonos no entran para el Almansa-Tomelloso, ya que tienen que ser partidos que no son de Día de Ayuda. El Almansa acumula seis jornadas seguidas sin perder y está más animado.

Por otro lado, el jugador almanseño Javi, que salió de los juveniles y ha pasado por el Atlético de Madrid, vuelve a la entidad; su puesto es de defensa central y centrocampista.

GRACIAS POR SU COLABORACION A LOS PATROCINADORES DEL C.A.B.A.

MORENO Y ROLDAN, S.A.

PATROCINAN LA CANTERA DEL CLUB

OTROS COLABORADORES:

LA TRIBUNA

CITRÖEN VEGUISA

CCM

HOTELES EUROPA Y SAN ANTONIO

ONO

VIUDA DE JULIAN NUÑEZ, S.A.

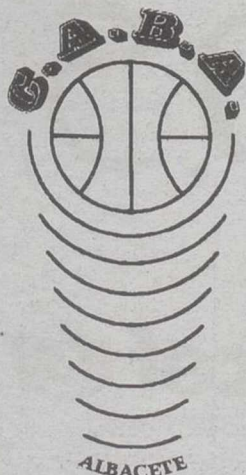

ALBACETE

C.A.B.A.
CLUB AMIGOS DEL BALONCESTO DE ALBACETE

Habrá muchos duelos; el de goleadores entre Ronaldo y Torres

Madrid recupera el gran clásico casi tres años después

AGENCIAS

La capital de España recuperará el próximo domingo el clásico o "derbi" entre los dos grandes de la ciudad casi tres años después y en una temporada muy especial para el Atlético de Madrid, que celebra en el 2003 su centenario.

Después de dos años de condena en el "infierno", el Atlético vuelve a la máxima categoría de la mano de Luis Aragonés, su gran valedor, y su regreso ha servido, entre otras cosas, para que Madrid recupere la gran fiesta del fútbol con el enfrentamiento ante el eterno rival.

Una intervención judicial y una nefasta gestión deportiva terminaron con los huesos del Atlético en Segunda División en junio del 2000. Fue el golpe más duro de digerir para su sufrida afición en la larga historia del club.

Un fuerte impacto no sólo para el Atlético, sino también para todo el fútbol español, que perdía a uno de sus grandes en la máxima división. Así se manifestaron todos los estamentos del deporte rey el día de la defunción rojiblanca.

Incluso en el Real Madrid se sintió el descenso y con ello la ausencia de derbis de alta competición. Dos temporadas tardó el Atlético en regresar a



Uno de los duelos del derbi estará en la delantera, con Ronaldo y Fernando Torres. EFE

la élite y lo ha hecho en la campaña en que celebra su cien cumpleaños.

El estadio Santiago Bernabéu se llenará el próximo domingo para presenciar un envite muy esperado en la capital. Un Madrid-Atleti es especial. Ni siquiera el duelo Madrid-Barcelona puede igua-

larse. La pasión que desata el derbi madrileño no es comparable.

Las aficiones se desafiarán desde días antes y la que salga triunfadora del terreno juego no tendrá piedad con la rival en la semana posterior.

En teoría, el Real Madrid acude al partido como gran

favorito. Sus estrellas, fichadas a golpe de talonario, desequilibran claramente la balanza a su favor, aunque en el Atlético no se renuncia a nada y más después del efecto moral que ha provocado la victoria ante el Deportivo de La Coruña.

En favor del Atlético está, además, el orgullo de ser el

vencedor del último derbi en el Bernabéu antes del desgraciado descenso. El 30 de octubre de 1999, el holandés Hasselbaink destrozó al vecino en un encuentro que no tuvo color y en el que el Atlético, que entonces dirigía el italiano Ranieri, humilló al enemigo.

Meses después, en el Vicente Calderón, Atlético y Real empataron a uno en el partido de la segunda vuelta, con goles de Fernando Morientes y Santiago Hernán Solari. Fue realmente el último derbi liguero entre los dos equipos.

Real Madrid y Atlético se han enfrentado en el Bernabéu en 65 ocasiones, de las que en 45 venció el Real, en 12 el Atlético y ocho partidos concluyeron en empate.

El derbi se juega sobre el césped del Bernabéu el domingo, pero continuará fuera del terreno de juego durante la semana. El lunes 20 posiblemente no se hablará de otra cosa en Madrid. El ganador se regocijará con el éxito a costa del rival y el perdedor esperará a que el partido de vuelta le devuelva la felicidad.

Al encuentro no le faltan ingredientes. Los Zidane, Ronaldo, Raúl, Figo, Torres o José Mari prometen un bonito espectáculo que continuará en la calle una vez que el árbitro pite el final.

Centroamérica

902 255 505

El Salvador, Guatemala, Nicaragua, Honduras.

* Centroamérica está sufriendo las consecuencias de una grave sequía. Más de un millón de niños y niñas necesitan alimentos.

unicef 
Los niños primero.

Teléfono S.O.S.

902 255 505

Verónica Pedrón, de Villamalea, ganó en categoría infantil

Buen papel de las chicas del Club de Atletismo Albacete en Criptana

□ LT

El cross " Villa de los Molinos " celebrado en Campo de Criptana, congregó gran parte de los atletas castellano-manchegos que acudieron a disputar las diferentes pruebas desde alevín a veterano, el pasado domingo.

Más de treinta componentes del C.A.Albacete-CCM partieron a las 7:30 horas desde la "Punta del Parque" para afrontar dicho reto, en una fría mañana con 5ºc bajo cero.

Verónica Pedrón en categoría infantil subió a lo más alto del podio proclamándose vencedora tras una inteligente carrera donde dejó atacar a sus rivales, para dar un tirón definitivo a falta de 500 m. de la llegada. Una atleta, nacida en Villamalea, que promete un futuro con grandes éxitos.

Ascensión y Cristina Fernández fueron segunda y tercera respectivamente en categoría senior. Desde un principio se situaron en el grupo de cabeza y mantuvieron sus posiciones hasta el final. No ocurrió así con la campeona de Sonseca - Inmaculada Pérez- que no estuvo en carrera en ningún momento optando por la retirada. Esperemos que sea una situación transitoria y que para el regional que se celebrará en su pueblo-La Roda- esté en el



Componentes del Club de Atletismo de Albacete, tras la prueba de Campo de Criptana.

puesto que realmente se merece.

Rus Cuevas en categoría junior se hizo con la tercera plaza y ya se le ve bastante más fina que al principio de la temporada, otra candidata para el podio regional.

Este fin de semana los componentes de dicho club, ataca-

rán en tres frentes distintos. Por un lado en Puertollano se celebrará el Campeonato Regional de Veteranos, donde a priori parten como equipo favorito, compuesto por Camilo Gaude, Rafael Román, Manuel García, Marcial Pedrón y Paco Cuevas. Por otro lado, doce de sus atletas

participarán el Medio Maratón Internacional de Santa Pola, siendo Manuel Meneses en categoría "veterano E" el favorito para subir a lo más alto del podio en la prueba multitudinaria.

Asimismo, los más pequeños competirán en Hellín en otra prueba del circuito provincial.

Reyes Estévez, en el Cross de Valencia

Los atletas José Antonio Redolat, Reyes Estévez y el toledano Julio Rey serán los principales atractivos de la sexta edición del Cross Ciudad de Valencia 'Memorial Antonio Ferrer', que incluirá ocho categorías diferentes, además del Campeonato Autonómico de Cross Corto y una prueba de cross largo.

La prueba se disputará el domingo, día 19, en el tramo Bosque del Mediterráneo del Jardín del Turia, donde se establecerán dos circuitos, uno de mil metros y otro de dos mil, que servirán de base al trazado que tendrán las diferentes carreras.

Redolat y Reyes Estevez, finalistas de la prueba de 1.500 en la última edición del Campeonato del Mundo de Edmonton (Canadá), competirán en la prueba de cross corto, mientras que Julio Rey, una de las grandes promesas del maratón español, disputará la prueba larga.

AHORA CANAL+ POR 0€

Cuota de alta

R. MADRID - AT. MADRID

EN EXCLUSIVA Domingo 19, 20:30

EL SEÑOR DE LOS ANILLOS

LA COMUNIDAD DEL ANILLO

Estreno el 7 de febrero

En plena cuesta de Enero llévate toda la programación de CANAL+ por nada.

Tel. 902 36 88 36

CANAL+ TE LO LLEVAS, LO ENCHUFAS Y LO VES

Más en plus.es

ASTRA
SATELITE
CANAL DIGITAL

Promoción válida hasta el 28/02/03. Nuevos abonados a CANAL+: Gratis cuota de inscripción. Pago anticipado de 30,02 € en concepto de mensualidad de alta y siguiente mes. No incluye arrendamiento de adaptador. Nuevos abonados a CSD: durante el mes siguiente al alta CANAL+ DIGITAL gratuita. Cuota de inscripción: arrendamiento de terminal opciones y taquilla a precios vigentes. Gratis antena e instalación básica.

CANAL+

VENTAS

INMOBILIARIA HOGAR
Antonio Machado, 26
 Telfs.: 967 51 22 22
 Telfs.: 967 23 55 55

● **INMOBILIARIA HOGAR**
 Ref. 2006. Vende piso reformado zona Asilo, 3 dormitorios, salón, cocina amueblada y baño. Precio: 66.111,33 Euros. (11.000.000 pts.). Tef. 967-23 55 55

● **INMOBILIARIA HOGAR**
 Ref. 2124. Vende piso zona Hospital, 5 años, 3 dormitorios amplios, salón, cocina, baño, aseo, ascensor, calefacción individual, trastero, garaje opcional. Precio: 132.222,66 Euros. (22.000.000 pts.). Tef. 967-23 55 55

● **INMOBILIARIA HOGAR**
 Ref. 2116. Vende piso zona Ensanche, 110 m²., 4 dormitorios, salón, cocina amueblada, 2 baños, ascensor, calefacción individual. Precio: 132.227,72 Euros. (22.500.000 pts.). Tef. 967-23 55 55

● **INMOBILIARIA HOGAR**
 Ref. 2123. Vende dúplex en Carretas, 2 dormitorios, salón, cocina amueblada, baño, 2 aseos, calefacción individual, trastero y garaje, terraza 35 m². Precio: 132.222,66 Euros. (22.000.000 pts.). Tef. 967-23 55 55

● **INMOBILIARIA HOGAR**
 Ref. 2079. Vende piso zona Fiesta Arbol, seminuevo, 3 dormitorios, salón, cocina amueblada, baño, ascensor, calefacción individual y garaje. Precio: 126.212,54 Euros. (21.000.000 pts.). Tef. 967-23 55 55

● **¡¡ATICO!!** Zona Carrefour. 3 dormitorios. Nuevo a estrenar. 2 baños. Suelo tarima flotante. Buenas calidades. Armarios empotrados. Plaza de garaje. Trastero. Precio: 141.273,84 € (23.500.000 pts.). Ref. 1113. Tlf. 967 59 01 24

REF. 2073

Piso zona Hospital, 2 dormitorios, salón, cocina y baño.
 Todo exterior.
 Precio: 66.111,33 euros.
 (11.000.000 pts.)
 Tef. 967-23 55 55

REF. 2075

Piso zona Vereda, 90 m²., 4 años, 3 dormitorios, salón, cocina, baño, aseo, ascensor, calefacción individual, trastero y plaza de garaje.
 Precio: 112.689,77 euros.
 (18.750.000 pts.)
 Tef. 967-23 55 55

REF. 2081

Piso en Parque Sur, 5 años, 3 dormitorios, salón, cocina amueblada, 2 baños, ascensor, calefacción individual, trastero y garaje.
 Precio: 161.071,24 euros.
 (26.800.000 pts.)
 Tef. 967-23 55 55

REF. 2090

Piso zona Pryca, 1 año, 3 dormitorios, salón, cocina, baño, aseo, calefacción individual.
 Luminoso.
 Precio: 98.565,98 euros.
 (16.400.000 pts.)
 Tef. 967-23 55 55

REF. 2107

Piso zona Estación, 94 m²., 3 dormitorios, salón, cocina, baño, aseo, ascensor, calefacción y plaza de garaje.
 Precio: 84.598,46 euros.
 (14.076.000 pts.)
 Tef. 967-23 55 55

INMOBILIARIA
INVER ALBA
 INVERALBA ALBACETE S.L.
 (967 19 15 13)
 C/ Tesifonte Gallego, 6
 Albacete

● **REF. 117-3 INVER ALBA**
 Vende piso zona Industria, buena distribución, salón, 4 dormitorios, amplia cocina amueblada, nueva, baño y aseo, 110 m²., ascensor y calefacción central, totalmente reformado. Precio: 111.187 Euros (18.500.000)

● **REF. 116-3 INVER ALBA**
 Vende piso zona Parque, salón, 4 dormitorios, 2 baños, cocina amueblada amplia, calefacción individual, ascensor y garaje. Bonitas vistas al parque. Precio: 162.273 Euros (27.000.000) negociables

● **REF. 134-3 INVER ALBA**
 Vende bonito ático zona Carretas, 125 m². más 30 m². de terraza con barbacoa, salón con chimenea, 4 dormitorios, cocina totalmente equipada, baño y aseo con bañera de hidromasaje y ducha hidro-sauna, calefacción ind., A/A, hilo musical, suelos pergo, puertas lacadas blanco, ascensor, garaje y trastero. Precio: 245.213 Euros (40.800.000)

● **REF. 128-3 INVER ALBA**
 Vende piso zona Feria, salón, 3 dormitorios, amplia cocina amueblada, baño, 87 m²., puertas pino, luminoso, para entrar a vivir. Precio: 69.117 Euros (11.500.000)

● **REF. 133-3 INVER ALBA**
 Vende piso nuevo a estrenar, zona Vereda, salón, 3 dormitorios, cocina, baño y aseo, calefacción ind., ascensor y trastero, 87 m². Buenas calidades. Precio: 120.202 Euros (20.000.000)

● **¡¡OPORTUNIDAD!!** Zona Centro. Vivienda con 4 dormitorios. 120 m². Finca 16 años. Chafalán. Totalmente exterior. 2 baños. Cocina amueblada. Ascensor y calefacción. Precio: 114.192,30 € (19.000.000 pts.) Ref. 1110. Tlf. 967 59 01 24

● **¡¡OPORTUNIDAD!!** Apartamento nuevo a estrenar. Zona Circunvalación, 2 dormitorios, 68 m²., baño y aseo, cocina independiente, ascensor y calefacción individual. Precio: 89.000 € (14.800.000 pts.) Ref. 1094. Tfn: 967 59 01 24

● **ZONA CENTRO.** Nuevo a estrenar, 3 dormitorios, 117 m²., amplio salón 35 m²., puertas roble, suelo tarima, mucha luz, ascensor y calefacción. Precio: 150.253 €. Ref. 1037. Tfn: 967 59 01 24

● **ZONA ENSANCHE** Piso con 3 dormitorios, 90 m²., reformado para entrar a vivir. Precio: 65.000 €. (10.800.000 pts.) Ref. 1099. Tfn: 967 59 01 24

● **¡¡AVDA. DE ESPAÑA!!** Piso de 150 m²., para reformar, 5 dormitorios, 2 baños, plaza de garaje. Precio: 120.202,42 €. (20.000.000 pts.) Ref. 1048. Tfn: 967 59 01 24

● **¡¡APARTAMENTO SEMINUEVO!!** Zona Carretas, 80 m²., amplio salón, 2 dormitorios, baño completo, plaza de garaje y trastero. Ref. 1068. Tfn: 967 59 01 24

PARTICULAR VENDE PISO DE LUJO

Zona muy céntrica, nuevo a estrenar, 3º piso exterior, 130 m²., 4 habitaciones, 2 baños (bañera hidromasaje) Comedor-salón 32 m²., cocina, en todas las habitaciones armarios empotrados, tarima flotante en toda la casa, aire acondicionado y calefacción, alarma y plaza de garaje, venta directa de vendedor-comprador (Abstenerse intermediarios), teléfono de contacto: 967 243 393.

● **GESDOMUS** Vende piso zona Estación, 73 m²., 3 dormitorios, baño, calefacción central, reformado, cocina amueblada. 93.156,88/15.500.000 pts. Tef. 967-52 32 81

● **GESDOMUS** Vende piso zona Bº Industria, 90 m²., 3 dormitorios, baño y aseo, calefacción central, cocina amueblada, reformado, tarima, ascensor. 108.182,18 /18.000.000 pts. Tef. 967-52 32 81

● **GESDOMUS** Vende piso zona Parque Sur, 120 m²., 4 dormitorios, 2 baños, calefacción central, ascensor, cocina amueblada, garaje opcional. 142.439,86/23.700.000 pts. Tef. 967-52 32 81

● **GESDOMUS** Vende piso zona Pº de La Cuba, 132 m²., 4 dormitorios, 2 baños, a estrenar, parquet, ascensor, calefacción individual, garaje. 240.404,84/40.000.000 pts. Tef. 967-52 32 81

CASA INMOBILIARIA
C/ Mayor, nº 4
Entreplanta
Albacete
Tef. 967-24 72 96

● **CASA INMOBILIARIA.** Se vende piso seminuevo zona Eroski muy soleado, consta de 4 dormitorios, amplio salón, cocina amueblada, aseo y cuarto de baño completo, calefacción individual, 90 metros. Precio: 108.182,18 euros. Tfn: 967 247 296

● **CASA INMOBILIARIA.** Vende piso zona Isabel la Católica, consta de 4 dormitorios, salón amplio, cocina amueblada, dos cuartos de baño completos, calefacción central, trastero. 147 metros. Precio: 140.035,82 euros. Tfn: 967 247 296

● **CASA INMOBILIARIA.** Compra pisos, solares, terrenos edificables en toda la zona de Albacete. Pago en efectivo (abstenerse intermediarios) Tfn: 967 247 296

● **PARTICULAR,** zona Parque. Vende piso. 198 m². 699 454 357, laborables 21-23 h.

● **LOCALES COMERCIALES EN LA PLAYA.** Excelente inversión para cubrir las necesidades de más de 6.000 familias, solamente 8 locales Novamar Centro. Oportunidad única, facilidades de pago. Infórmese en Albacete. TM TORREBLANCA. C/ Alcalde Conangla 8, Bajo. Tlf. 967 21 31 71. www.tmtorreblanca.com

● **ARENALES DEL SOL - SANTA POLA.** Residencial Novamar. Dúplex y bungalows de 2 y 3 dormitorios con jardín privado, piscina, zonas verdes, equipamiento a elegir, 5 minutos de Alicante. Infórmese en Albacete. TM TORREBLANCA. C/ Alcalde Conangla 8, Bajo. Tlf. 967 21 31 71. www.tmtorreblanca.com

● **URBANIZACION PUERTOMAR** En la Manga del Mar Menor, apartamentos de 1, 2 y 3 dormitorios, garaje, amplia piscina y zonas comunes a 200 mts. de la playa. Excelentes vistas al mar, amueblado y equipado. Infórmese en Albacete. TM TORREBLANCA. C/ Alcalde Conangla 8, Bajo. Tlf. 967 21 31 71. www.tmtorreblanca.com

● **ZONA PARQUE SUR** Piso 145 m²., amplio salón, pequeña reforma, 4 dormitorios, 3 baños, ascensor, calefacción, plaza de garaje. Precio: 144.243 €. Ref. 1075. Tfn: 967 59 01 24

SAN ISIDRO, S.L. VENDE

Chalet adosado casi-terminado de 120,00 m²., con patio y garaje doble. A 15 minutos de Albacete. Precio: 93.000 Euros. Tef. 661-83 60 67

IMPULSO
 INMOBILIARIO
 C/ Muelle, 24
 ALBACETE
 967 21 77 88

● **¡VAYA PRECIO!** Impulso vende apartamento zona Industria totalmente reformado, salón, 2 dormitorios, cocina amueblada, baño. 94.100 euros/9.000.000 pts. Ref. 3506. 967-21 77 88

● **¡REFORMADO DE LUJO!** Impulso vende piso totalmente reformado zona Centro 108 metros, 3 dormitorios, 2 baños, cocina amueblada, ascensor, calefacción individual, garaje opcional. 128.000 euros/21.300.000 pts. Ref. 3531. Tef. 967-21 77 88

● **¡QUÉ AMPLITUD!** Impulso vende piso zona Ensanche, 130 metros, 4 dormitorios, 2 baños, cocina amueblada, ascensor. 102.000 euros/17.000.000 pts. Ref. 3566. Tef. 967-21 77 88

● **RODEADO DE ZONAS VERDES** Impulso vende piso zona Parque Sur, 130 metros, 4 dormitorios, 2 baños, cocina amueblada, calefacción individual, ascensor, garaje, trastero. 165.900 euros/27.600.000 pts. Ref. 3531 Tef. 967-21 77 88

● **¿LE GUSTA DUPLEX?** Impulso vende dúplex seminuevo zona El Pilar, 110 metros, 3 dormitorios, 2 baños, cocina amueblada, calefacción individual, ascensor. 129.300 euros/21.500.000 pts. Ref. 3119. Tef. 967-21 77 88

● **SE VENDE** Piso en Tinte 36, 2º. Aproximadamente 100 m². con aire acondicionado, puerta blindada, alarma y parquet. 163.000 €. Tef. 666-50 99 27 / 967-60 84 08

BATALLA DEL SALADO

Apartamento adosado triplex. Con 3 dormitorios, salón, cocina amueblada, 3 baños, empotrados, terraza de 35 m². y garaje independiente. 132.222,66 €. (22.000.000 pts.) 967 667 200

INDUSTRIA

Apartamento reformado, 2 dormitorios, salón, cocina amueblada, baño y empotrado. 49.884 €. (8.300.000 pts.) 967 667 200

● **¡¡NUEVO A ESTRENAR!!** Zona Circunvalación, 95 m²., 3 dormitorios, 2 baños completos, totalmente exterior, plaza de garaje, ascensor y calefacción individual. Precio: 126.213 €. (21.000.000 pts.) Ref. 1096. Tfn: 967 59 01 24

● **ZONA C/ ROSARIO** 3 dormitorios, 95 m²., cocina amueblada, 2 baños, ascensor y calefacción. Para entrar a vivir. Precio: 129.300 €. (21.500.000 pts.) Ref. 1055. Tfn: 967 59 01 24

● **ZONA PARQUE SUR** Piso 145 m²., amplio salón, pequeña reforma, 4 dormitorios, 3 baños, ascensor, calefacción, plaza de garaje. Precio: 144.243 €. Ref. 1075. Tfn: 967 59 01 24

● **SE VENDE** Renault 19 Chamade. 1.700 cc. A.A. c.c. Año 1990. Tfn: 967 60 56 46 967 24 62 94

SE VENDE
RENAULT 19
CHAMADE
 1.700 cc.
 A.A. c.c.
 Año 1990
 Tfn: 967 60 56 46
 967 24 62 94

● **ALTO MOLINOS** Particular vende chalet adosado a estrenar. 287 m². 4 habitaciones. Amplia buhardilla. 3 baños, cocina amueblada, 2 terrazas, garaje 4 coches, piscina. 350.000 €. Tfn: 686 298 294 y 963 629 440

● **SE VENDE** apartamento zona Carretas. Tfn: 967 660 846 - 670 812 422

● **VENDO** Apartamento amueblado. C/ Caba. 95.000 €. Tef. 661-62 58 00

EMPLEO

● **JUNTA DE CASTILLA** Ayuntamientos, Museos..., precisan bedeles, ujieres, alguaciles, notificadores, porteros, servicios múltiples, personal de información aux. servicios generales..., plazas libres. Preparación garantizada. 900 258 258. Llamada gratuita

● **PROFESOR AUTOESCUELA.** Consigue el Título Oficial de la DGT y trabaja. 1.500 €, buen sueldo y trabajo asegurado. 900 258 258. Llamada gratuita

● **AEROPUERTOS PRECISAN** Agentes de Servicios Aeroportuarios, Controladores Aéreos y Supervisores de Vuelo. Grandes ingresos. Preparación garantizada hasta que consigas tu aprobado. 900 258 258. Llamada gratuita

● **AGENTES FORESTALES** Albacete. Trabajo en Parques y Reservas Naturales. Constantes incorporaciones. 900 258 258. Llamada gratuita

● **UNION EUROPEA:** Funcionarios con gran reconocimiento e inmejorables condiciones económicas. Licenciados y diplomados. Infórmate: 900 258 258. Llamada gratuita

● **JUZGADOS,** precisan Agentes, Auxiliares y Oficiales, próxima convocatoria 2003. Prepárate 900 258 258. Llamada gratuita

● **POLICIA NACIONAL,** Local, Guardia Civil... Miles de plazas por cubrir. Homologado por el SUP (Sindicato Unificado Policía). Infórmate: 900 258 258. Llamada gratuita

● **GRADUADO ESCOLAR,** Acceso Universidad. Consíguelo ahora, después será más difícil. Infórmate: 900 258 258. Llamada gratuita

● **ELECTRICISTA/INSTALADOR** de antenas. Obtén tu carnet profesional y trabaja. Infórmate: 900 258 258. Llamada gratuita

● **TRANSPORTISTAS.** Título imprescindible para dedicación al Transporte. Buenas condiciones laborales. Infórmate: 900 258 258. Llamada gratuita

● **ASISTENTE SOCIAL.** Próximo ingreso. Requisito: Diplomado Trabajo Social. Infórmate: 900 258 258. Llamada gratuita

● **AYUDANTE PENITENCIARIAS.** Próximo ingreso, sueldo aproximado de 1.500 €. Requisito: BUP. Infórmate: 900 258 258. Llamada gratuita

● **AENA** convoca cientos de plazas para Licenciados o Diplomados de Controlador Aéreo. De 4.200 € a 8.400 €. Preparación garantizada hasta que consigas tu aprobado. 900 258 258. Llamada gratuita

● **AYUNTAMIENTOS Y CORPORACIONES LOCALES** precisan personal para Auxiliar Administrativo, policía local, conserjes, porteros, ordenanzas, alguaciles, electricistas, fontaneros, albañiles, conductores... Prepárate para trabajar. Infórmate: 900 258 258. Llamada gratuita

● **DESDE** Certificado Escolar Trabaja en el Ayuntamiento o Diputación como funcionario de oficios: chóferes, jardineros, conserjes, ordenanzas, recepcionistas, personal de residencias, operarios de limpieza y mantenimiento..., preparación garantizada para un trabajo estable. Infórmate: 900 258 258

● **TRABAJO FIJO** para toda la vida como funcionario en Albacete. Infórmate: 900 258 258. Llamada gratuita

● **AUXILIAR ADMINISTRATIVO.** Trabajo fijo en Ayuntamientos Albacete, Bibliotecas... Requisito Graduado Escolar. Infórmate: 900 258 258. Llamada gratuita

● **HOSPITALES** públicos y privados, precisan por ampliación de plantilla, Aux. Enfermería, ATS/DUE..., próximas plazas a cubrir. Preparación garantizada. Infórmate: 900 258 258. Llamada gratuita

● **BANCOS,** Cajas Ahorro precisan Auxiliares. Próximas convocatorias. Requisito: BUP. 900 258 258. Llamada gratuita

● **RESIDENCIAS** Centros de la Tercera Edad, precisan Trabajadores Sociales, Auxiliares de Geriatria para próximos ingresos. Infórmate: 900 258 258. Llamada gratuita

● **CELADORES,** cuidadores, próximas plazas a cubrir en hospitales, centros de la tercera edad, residencias... Altos ingresos. Prepárate para un trabajo estable. Infórmate: 900 258 258. Llamada gratuita

● **BOMBEROS,** plazas libres, por próxima apertura de parques. Prepárate: 900 258 258. Llamada gratuita

● **SE PRECISAN** personas discapacitadas o parados de larga duración. Tel. 660 46 90 80

Se necesita Cocinero para Restaurante en Albacete
Tef. 967-50 64 75

● **PREVENCION DE RIESGOS LABORALES.** Miles de puestos con esta titulación hacen falta. Prepárate para ser uno de ellos. Diploma homologado por el Instituto de Educación Sanitaria. Infórmate en el 967 61 52 26

● **REPARACION** de ordenadores e instalador de redes. Prepárate para ser un gran técnico en este mundo de continuo crecimiento, cursos totalmente prácticos, grupos reducidos, comienzo inmediato. Infórmate en el 967 61 52 26

● **AUXILIAR DE GUARDERIA.** Te gustan los niños, esta es tu oportunidad, prepárate para obtener el título necesario para trabajar con los niños, clases presenciales prácticas en guarderías, grupos reducidos. Comienzo inmediato. Infórmate en el 967 61 52 26

● **AUXILIAR DE ODONTOLOGIA.** Prepárate para trabajar como auxiliar de odontología, obtendrás un diploma universitario para poder trabajar en centros odontológicos. Infórmate en el 967 61 52 26

● **AUXILIAR DE ODONTOLOGIA.** Prepárate para trabajar como auxiliar de odontología, obtendrás un diploma universitario para poder trabajar en centros odontológicos. Infórmate en el 967 61 52 26

● **SESCAM.** Prepara todo tipo de oposición para el Sescam, radiólogo, técnico de laboratorio, auxiliar administrativo, auxiliar enfermería, terapeuta, ATS/DUE. Infórmate en el 967 61 52 26

● **AUXILIAR DE GERIATRIA.** Debido a la demanda en este sector hacen falta en Albacete provincia. Prepárate para obtener un título universitario para trabajar en centros. Infórmate en el 967 61 52 26

● **AUXILIAR DE FARMACIA.** Prepárate para trabajar en farmacias, demanda laboral por nueva Ley de Farmacia Castilla-La Mancha. Obtendrás un diploma universitario. Infórmate en el 967 61 52 26

● **AUXILIAR DE CLINICA VETERINARIA.** Prepárate para trabajar con los animales, en tan sólo 6 meses obtendrás un diploma universitario para poder trabajar en centros de animación. Prácticas reales. Infórmate en el 967 61 52 26

● **AUXILIAR DE BIBLIOTECAS.** Prepárate para entrar como funcionario en bibliotecas. Garantías hasta el aprobado. Actualizaciones temáticas. Infórmate en el 967 61 52 26

● **POLICIA LOCAL.** Prepárate para entrar en el cuerpo de Policía Local. Convocatorias inminentes en toda la provincia y en el extranjero. Infórmate en el 967 61 52 26

● **FONTANERIA Y ALBAÑILERIA** prepárate para obtener el título oficial de Industrias. Clases totalmente prácticas en nuestro taller. Infórmate en el 967 61 52 26

● **VARIOS PUESTOS** vacantes servicio catering. Ambos sexos. Buenas condiciones. 627 669 431

● **PRECISAMOS** vigilantes para parking y otros recintos privados. Contrato. 600 801 365

● **BUSCAMOS** persona para ayuda a domicilio. Contrato indeterminado. Jornada indefinida. 600 835 820

● **INDUSTRIA** solicita personal para producción, mantenimiento y limpieza. Contrato. 647 026 154

● **URGENTE.** Campesinos rebajas. Requiere dependientes vocales comerciales. Posibilidad renovación. 610 084 100

● **PRECISAMOS** urgently cajeras, personal de atención, reponedores. Otros puestos. Supermercado. 627 361 226

● **SOLICITAMOS** teleoperadoras servicio atención al cliente. Buena remuneración. Contrato. 600 801 365

● **EMPRESA** necesita cubrir varios puestos. Todos contrato. Magníficas condiciones. 600 835 777

● **RESIDENCIA** general solicita cocineros, auxiliares personal atención, limpieza. Contrato. 627 228 000

● **DISEÑADORA** de moda para empresa de confección consolidada. 600 835 820

● **SE NECESITA** Ayudante de cocina (mujer). Contactarse en Restaurante C/ La Roda, 58

● **SE OFRECE** chica de años para limpieza hogar, con experiencia. Referencias. Tfn: 667 147

● **SE OFRECE** cocinero para trabajar los domingos como extra. Tfn: 667 147

EMPLEO

● **SE NECESITAN** chicas para repartos publicitarios. Posible con vehículo propio. 625 372 827

● **RESTAURANTE** en Albacete necesita mujer con experiencia para cocina. 967 608 181

● **SE NECESITA** personal femenino. Posible con experiencia para venta por teléfono. 625 372 828

● **SE NECESITA** camare-ro/a con experiencia. Tfno: 637 519 555

ALQUILER

● **GESDOMUS** Alquila piso zona Comandante Molina, 65 m²., 2 dormitorios, baño, amueblado, calefacción individual, ascensor. 390,66/65.000 pts. Comunidad incluida. Tef. 967-52 32 81

● **GESDOMUS** Alquila piso zona Pérez Pastor, 90 m²., 3 dormitorios, baño, cocina amueblada, 2 terrazas. 360/60.000 pts. Comunidad incluida. Tef. 967-52 32 81

● **GESDOMUS** Alquila Atico, zona Cruz, 100 m²., 3 dormitorios, 2 baños, amueblado, calefacción individual, ascensor, garaje. 540,91/90.000 pts. Comunidad incluida. Tef. 967-52 32 81

● **GESDOMUS** Alquila piso zona San Antonio, 70 m²., 2 dormitorios, baño, cocina amueblada, calefacción individual, ascensor, garaje, a estrenar. 420,71/75.000 pts. Comunidad incluida. Tef. 967-52 32 81

● **ALQUILO** plazas de garaje, céntricas. Tel. 967 21 51 39

● **AVDA. ESPAÑA.** Piso de 95 m²., 3 dormitorios, salón, cocina amueblada, 2 baños, calefacción, ascensor y muy luminoso. C.I. 720,71 €. 967 667 200

● **PARQUE SUR.** Apartamento amueblado semi-nuevo, 2 dormitorios, salón, cocina con electrodomésticos, baño y calefacción individual. C.I. 400 €. 967 667 200

● **FRANCISCANOS.** Apartamento sin muebles semi-nuevo, 2 dormitorios, salón, cocina amueblada, baño, empotrado, ascensor y calefacción individual. C.I. 350 €. 967 667 200

● **ALQUILO** oficina, 3 despachos, cuarto de baño independiente. Calefacción y aire acondicionado. Pleno centro. Tel. 967 21 51 39

● **SE ALQUILA,** local-cafetería. 170 m². ó 320 m². C/ Hermanos Jiménez, 2. (Junto a la Feria). 670 432 668 - 666 540 329

EDIFICIO TOSCANA EN ALQUILER
Oficinas y despachos con plaza de garaje. Salas de conferencias y de Juntas desde un día. Plazas de garaje. Domiciliación de Sociedades. Fotocopias, fax y teléfono. C/ Rosario, nº 6. Tefs. 967 52 02 21 967 21 00 02

COMPRAS

● **COMPRO TERRENO** o cortijo en la sierra. Tfno: 679 471 718

INMOBILIARIA HOGAR

COMPRA PISOS. PAGO EN EFECTIVO
Tef. 967 23 55 55 967- 51 22 22

PRESTAMOS

PARTICULAR ALQUILA PISO DE LUJO

Zona muy céntrica, nuevo a estrenar, 2º piso todo exterior, 130 m²., 4 habitaciones, 2 baños (bañera de hidromasaje), comedor salón 32 m²., cocina muy amplia, armarios empotrados en todas las habitaciones, tarima flotante en toda la casa, aire acondicionado y calefacción toda la casa, plaza de garaje opcional. Abstenerse intermediarios. Teléfono de contacto: 967-24 33 97.

● **COMPRAMOS** pisos, locales, fincas, etc. embargados o hipotecados. Tfno: 606 443 005

● **CREDITOS** personales con nómina. Hipotecas. Reagrupación deudas. Ampliación créditos. Cancelación embargos. Situaciones urgentes. 967 614 307

CreditBank Services

REFINANCIAMOS DEUDAS EMBARGOS-RAI-ASNEF MEJORAMOS SU HIPOTECA ACTUAL
Tef. 967-610 749 C/ San Antonio, 36 Albacete

AGENCIAS MATRIMONIALES

● **NUEVAS ALIANZAS:** Agricultor de 33 años, 1'70 de estatura, sociable, soñador, tranquilo y cariñoso. Le gusta ir al cine, a la playa y al campo. Desearía encontrar a una chica hasta los 30 años, sincera, agradable, hogareña, cariñosa y fiel. Tefs. 967 66 52 82, 605 92 39 02. C/ Tinte, nº 56, 1º. Albacete Alianlowe@hotmail.com

● **ALBACETE-ENTIENDE:** Agencia matrimonial. Hombre encuentra hombre, mujer encuentra mujer. Seriedad y discreción. Tlf. 687 813 020

TRASPASOS

● **SE TRASPASA** pub céntrico por no poder atender. Precio interesante. Tfno: 670 311 623

● **SE TRASPASA** Confitería, pleno rendimiento. Demostrable. Por no poder atender. Tef. 967 604 641

● **SE TRASPASA** cafetería. Tel. 661 837 120

● **SE TRASPASA** local 100 m². C/ Mayor. (Muy comercial) 670 432 668

VARIOS

● **JUEGO DE CARACOLAS** consulta completa para situaciones complicadas. 906 429 327. Permanente

● **CARTOMANCIA** equipo serio. 100% eficacia. Nuevos pronósticos. 906 423 568 (24 horas)

BINGO CRECA
Apertura de 17 a 3 h. Viernes, sábados y vísperas de festivos de 17 a 4. SERVICIO DE CAFETERIA. C/ Teodoro Camino, 17 Tef. 967-21 49 96 ALBACETE

● **PREDICCIONES 2003,** trabajo, salud, amor, negocios, superación de bloqueos. 906 428 729

BINGO IRIS
Apertura de 17 a 3 h. Viernes, sábados y vísperas de festivos de 17 a 4. SERVICIO DE CAFETERIA. C/ IRIS, 28-30 Tef. 967-24 24 13 ALBACETE

LIMPIEZAS FERMAMDEZ
EXTRACCION DE FOSAS SEPTICAS
-LIMPIEZA DE TUBERIAS Y ALCANTARILLADOS
-REVISION DE TUBERIAS POR EQUIPOS DE TELEVISION
TELEFONOS:
OFICINA: 967 22 08 38
PARTICULAR: 967 52 04 80

● **ATENCION** dueños de solares en Albacete, si está harto de que entren o tiren basuras en su propiedad, se lo solucionamos cerrándole el solar hasta a 5 metros de altura y además ¡¡gratis!!! Llámenos al 627 543 680

● **TOURE.** Vidente africano. Ayuda en toda clase de problemas, negocio, amor, salud, trabajo, y muchas cosas. 635 124 787

GRACIAS ESPIRITU SANTO
M.B.

anmartín asesores
Rosario, 3 - 7º (Edificio Capitol) 967 21 04 29 ALBACETE

A SAN PANCRACIO
Abogado de los casos difíciles y desesperados. Reza nueve Avemarías durante nueve días. Pide 3 deseos, uno de negocios y 2 imposibles, al noveno día publicar este aviso, se cumplirá aunque no lo creas. M.B.S.

CONTACTOS

● **SOFIA** dulce y viciosa. Me encanta el sexo. Llámame. Pasaremos momentos inolvidables. Piso discreto. 639 841 379

● **CHICOS** que entienden. Sólo 0,26 €/min. Sólo adultos 906 327 328

● **SEPARADA,** acaudalada, joven, guapa. Quiero recuperar el tiempo perdido. 906 060 209

● **CASA DE CONTACTOS** Nuevas chicas, 24 horas. Ofrece trabajo a chicas. Tef. 967 22 90 28

● **LUISA.** Joven, sensual. Ardiente. Salidas -hotel. Domicilios. Tfno: 659 188 104

● **EMPRESARIA** sola, deseo hombre para relaciones (gratifico) piso discreto. 906 998 288

● **CHICA CARIÑOSA,** delgada de pechos sexy. Encantadora. Salidas hotel domicilio. 680 366 098

● **ALBERTO,** 30 años, 1,80. 85 kilos. Atractivo y cariñoso. Sólo señoras discreción. Tel. 660 724 457

● **MADURITA,** simpática, cariñosa, complaciente. Serás bien atendido. Tel. 676 69 26 71

CRISTAL Y MONICA
Chicas sudamericana y canaria. Ardientes y cariñosas. Todos los servicios especiales. Masajes, salidas. 620 583 731 605 523 391 Te esperamos

MANUELA
Nuevamente en Albacete. Llámame 699 780 810

● **ALEJANDRA.** Dulce, apasionada, separada, madurita, elegante y atractiva. Todas tus fantasías se te harán realidad. Sitio privado. Tfno: 686 72 10 21

● **CELESTE** Piso privado. Salidas hotel. Mucha discreción. 676-49 27 06

● **CHICAS NUEVAS,** mimosas, pechugonas, encantadoras. Salidas hotel. Despedidas. 650 575 658

● **VALENTINA,** 24 años. Sexy. Coqueta. Sólo salidas. Despedidas. Cenas. 660 639 106

● **ANABEL** 22 añitos, delgada, guapa, cachonda, ardiente, complaciente. Salidas hoteles. Domicilios, despedidas. 650-26 58 38

● **TRAVESTI AGATA.** Guapa, femenina, buenos pechos, sensual y atrevida. Conóceme y disfruta del sexo. 679 076 564

● **JENNIFER** 20 años, bonita, delgadita. Despedidas. Salidas hotel-domicilio. 24 horas. 616 761 481

● **JUAN.** En forma, sexy y atractivo. Se ofrece para hacer tus fantasías, llámame 670 815 985

● **MARLEN** Explosiva, correte donde quieras. Servicio completo. 659 069 286

● **JESSICA,** 20 años. Mucha discreción. Llámame. 626 851 791

● **EJECUTIVA,** atractiva, morbosa, busca hombre ardiente para relación sexo 906 29 22 69

KAREN "APARTAMENTO TOTALMENTE PRIVADO"
Joven, sudamericana, guapisima, simpática "masajista profesional". Alto standing. Total discreción y tranquilidad. 699 642 777

● **PATRICIA,** Venezolana, 32. Guapa. Elegante. Piso discreto. 619 701 732

● **SANDRA,** 41 Cuerpo, rostro, super-educada, elegante. Servicios completos. 650-57 80 92

● **CASA DE CONTACTOS** Laima. 24 horas. Salidas hotel. Todos los servicios. Tfno: 967 52 04 29

● **LINA,** madurita, pechugona, con boca inquieta. Llámame. 676 30 64 18

● **MONICA,** mulata, simpática. Tfno: 967 241 477

● **906 510 525** Chicas de tu ciudad hablan gratis, encuentros reales, casadas, jovencitas, estudiantes. Conexión gratuita. 906 420 430

● **CHICA BUSCA** chico Albacete o cercanías. Relaciones, amistad, sexo sin compromiso. 906 511 906

● **906 510 501** chicas de tu ciudad o cercanías. Escógenos tú. Si eres chica conéctate gratis. 906 420 740

● **MELISA,** 22 años, bonita, delgada. Atractiva. Salidas hotel, domicilio. 636 127 341

● **BENY** Chico guapo, sólo para hombres. 661-04 65 39

● **JORYANA** Siempre dispuesta. Esclava del sexo. Salidas, despedidas. 651-45 31 28

● **"TE CUENTO** cómo me lo hago. Envía MORENA24 al 7494 o llama 906 510 627

● **CHICA DE ALBACETE** 23 años, soltera, busca morbosidades en mi ciudad. Proponme 906-510 900

● **VUELVE SABRINA** a los tiempos mejores. Sensual, bonita. Buenos pechos. Discreción. Mañanas-tardecas. 666 749 265

Deja de mirar y Llámame!
906 293 921



LOS NIÑOS DE SIERRA LEONA NO VAN AL COLEGIO, VAN A LA GUERRA.

En Manos Unidas hemos conseguido reinsertar a 3.000, pero aún quedan 20.000. ¿Les puedes echar una mano tú?

SI QUIERES LA PAZ, RECHAZA LA VIOLENCIA.

Manos Unidas

Tel.: 902 40 07 07

Página Académica



LIBERTY IDIOMAS

Matrícula: PLAZO ABIERTO

Inglés

Francés

ENERO 2003

NUEVOS GRUPOS PREPARACIÓN EXAMENES UNIVERSITY OF CAMBRIDGE

FCE (FIRST CERTIFICATE IN ENGLISH)

CAE (CAMBRIDGE ADVANCE IN ENGLISH)

CPE (CAMBRIDGE PROFICIENCY IN ENGLISH)

C/ Blasco de Garay, 11 Telf. y Fax 967 50 48 20 - ALBACETE



academia gaspar romero

gromero@mail.ono.es (Correo Electrónico)

C/ Tinte 12-Entreplanta - 02001 ALBACETE - Tfn y Fax: 967 22 82 01

CURSO 2002-2003: APOYO Y RECUPERACION TODAS LAS MATERIAS

PRIMARIA, ESO, BACHILLERATO, F.P.: TODAS LAS MATERIAS. DIVERSOS HORARIOS ADAPTADOS A TUS NECESIDADES.

DIBUJO TECNICO 2º BACHILLER: PREPARACION VALIDA PARA TODOS LOS INSTITUTOS. CLASES YA INICIADAS. **CONTABILIDAD:** INICIO NUEVOS GRUPOS. REUNIÓN INFORMATIVA 24 DE FEBRERO DE 2003.

- **INGENIERIAS:** CONTABILIDAD, CONSTRUCCIONES, DIBUJO TECNICO (GEOMETRIA DESCRIPTIVA Y PLANOS ACOTADOS), CALCULO, ALGEBRA, FISICA Y QUIMICA, TOPOGRAFIA, VIA FORESTAL, ELECTRONICA, ELECTRICIDAD, PROGRAMACION C Y RESTO MATERIAS.
- **MAGISTERIO, ECONOMICAS, DIRECCION Y ADMINISTRACION DE EMPRESAS, RELACIONES LABORALES, DERECHO, HUMANIDADES, GESTION Y ADMINISTRACION PUBLICA. MEDICINA Y ENFERMERIA:** BIOQUIMICA: CLASES YA INICIADAS. OTRAS MATERIAS SEGUN DEMANDA
- **IDIOMAS:** INGLES, FRANCES, ALEMAN, LATIN Y GRIEGO.
- **ACCESO UNIVERSIDAD MAYORES 25 AÑOS.** CLASES YA INICIADAS.
- **ACCESO F.P. CICLOS SUPERIORES.** CLASES YA INICIADAS.
- **FORMACION PROFESIONAL Y MODULOS:** TODAS LAS MATERIAS.

OPOSICIONES

- **JUNTA DE COMUNIDADES DE CASTILLA-LA MANCHA:**
AUXILIARES ADMINISTRATIVOS: CONVOCADAS 38 PLAZAS MÁS AL MENOS OTRAS 54 A ACUMULAR POR NO CUBIERTAS DE PROMOCION INTERNA (DIARIO OFICIAL DE CASTILLA LA MANCHA DE 27 DE DICIEMBRE). PLAZO DE INSTANCIAS HASTA EL JUEVES 16 DE ENERO. CLASES YA INICIADAS. **ORDENANZAS:** REUNION INFORMATIVA Y COMIENZO DE CLASES MARTES 28 DE ENERO A LAS 20.00 HORAS
- **MAGISTERIO:** CLASES YA INICIADAS: EDUCACION INFANTIL, INGLES, EDUCACION MUSICAL, EDUCACION FISICA, PEDAGOGIA TERAPEUTICA. SEGUN DEMANDA: AUDICION Y LENGUAJE Y OTRAS ESPECIALIDADES. TEMARIO PROPIO. PREPARACION DE TEMARIOS COMUNES, ESPECIFICOS Y APLICACIONES DIDACTICAS.
- **ADMINISTRACION LOCAL:** (PREPARACION VALIDA PARA CUALQUIER MUNICIPIO)
AUXILIARES ADMINISTRATIVOS: DIVERSOS HORARIOS.
CONSERJE-MANTENEDOR: CLASES YA INICIADAS.
BOMBEROS: SEPEI, PUBLICADA OFERTA DE 27 PLAZAS (B.O.P. 7-8-2002 Y B.O.E. 5-11-2002.)
POLICIA LOCAL: AYUNTAMIENTO DE ALBACETE PROXIMA CONVOCATORIA DE 35 PLAZAS
- **INSALUD:** **AUXILIARES DE ENFERMERIA:** VARIOS GRUPOS. **AUXILIARES ADMINISTRATIVOS,** CLASES YA INICIADAS. **CELADORES:** CLASES YA INICIADAS.
- **JUSTICIA:** AUXILIARES, AGENTES Y OFICIALES
- **EDUCACION SECUNDARIA.** TECNOLOGIA, F.O.L., GEOGRAFIA E HISTORIA, PSICOPEDAGOGIA, PRUEBA COMUN A TODAS LAS ESPECIALIDADES Y OTRAS SEGUN DEMANDA. PREPARACION DE TODAS LAS PRUEBAS. TEMARIO PROPIO.
- **AUXILIARES DE BIBLIOTECAS:** CLASES YA INICIADAS.

MECANOGRAFIA

METODO SENCILLO Y EFICAZ - CURSOS ESPECIALES PARA OPOSITORES, ESTUDIANTES Y NIÑOS. HORARIOS ADAPTADOS A TUS NECESIDADES.

AULA INFORMATICA

WINDOWS, OFIMATICA: OFFICE, WORDPERFECT, INTERNET, PROGRAMACION AVANZADA Y DISEÑO WEB. CURSOS DE INICIACION Y AVANZADOS.

AUTOCAD V.14: CURSILLO BASICO PARA INGENIEROS TECNICOS: INICIACION AL PROGRAMA. FUNCIONES BASICAS DE MANEJO. TRABAJO CON DATOS TOPOGRAFICOS. PLAZAS LIMITADAS.

NOS ADAPTAMOS A TUS NECESIDADES. LLAMANOS, INFORMATE Y COMIENZA HOY MISMO.

Trinity
CENTRE

CLASES DE CONVERSACION DE INGLES

We offer:

- Well organised and varied conversation classes
- A native teacher to help you with grammar and pronunciation
- Intermediate level or above
- Reduced groups (max. 6)
- Only 5 euros per hour

Tesifonte Gallego, 5-2º C

Telf.- Mº del Mar: 967-520 776

PROGRAMADOR DE APLICACIONES INFORMATICAS

CURSO GRATUITO PARA DESEMPLEADOS/AS

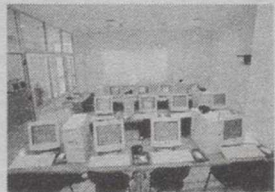

Plazas limitadas. Comienzo Inmediato.
Lenguajes de programación más usuales.
Horario de 9 horas a 14 horas
Duracion: 949 Horas.



Información e Inscripciones:

PZA. PERIODISTA ANTONIO ANDÚJAR Nº 4.TFNO.: 967 19 33 79

OPOSICIONES INSTITUCIONES PENITENCIARIAS

- * Sueldo de 210.000 pts. netas mensuales. Trabajo en oficinas o servicio interior. * Dos meses de vacaciones anuales. * Requisito BUP o FP2.
- * Examen sólo test con una media de 7 opositores por plaza.

OFERTA EMPLEO PUBLICO 2003

Centro de Estudios IBERIA

(C/ Concepción, 10 Teléfono: • 967 21 40 40, 630 68 93 64, 669 05 65 17)

Clases impartidas por Funcionarios del Cuerpo Especial de Instituciones Penitenciarias con 10 años de experiencia. Licenciados en Derecho.

Si te gusta disfrutar de la vida, pero te preocupa el futuro, ahora puedes tener un puesto de trabajo en la Administración Pública, disfrutando de unas condiciones laborales únicas, sin renunciar a ninguno de tus sueños: casa, hijos, tiempo libre, excencias, vejez tranquila, seguridad económica, promoción laboral, coche...

DISFRUTA DE LA VIDA DE OTRA MANERA HAZTE FUNCIONARIO

3 de cada 5 alumnos presentados a examen, aprueban en la 1ª convocatoria y si no apruebas te devolvemos el 100% del dinero de tu matrícula

- OPOSICIONES
- Servicios de Salud
- Ayuntamientos, Diputaciones
- Gobiernos Autónomos
- Cuerpos de Seguridad
- Aeropuertos
- Administración del Estado
- Ministerio del Interior
- Compañías Excepc...
- Administración de Justicia
- CURSOS PROFESIONALES
- Auxiliar Geriátria
- Ayuda a Domicilio
- Telemarketing
- Visitador Médico
- Animador sociocultural
- Auxiliar de Clínica Veterinaria...
- PROFESIONES TÉCNICAS
- Mantenimiento y Reparación de Ordenadores
- Energía Solar y Eólica
- Mantenimiento Industrial
- Carnets Profesionales...

Más información llamando al 902 44 20 10 o pasando por nuestro Centro de: ALBACETE: • Zapateros, 28

PRECIOS ESPECIALES



FARMA SHOPPING

- Alimentación infantil
- Ortopedia, Cosmética
- Herboristería
- Higiene Corporal y Dental
- Consulta Naturópata
- Analítica

Pasaje Lodaes * C/ Mayor - Telf. 967 21 66 53

NOTICIA

¿QUIERES PRACTICAR EL EJERCICIO MÁS SANO PARA EL CORAZÓN?

Apadrina a un niño del Tercer Mundo son sólo 50 pesetas diarias

¿Te parece mucho esfuerzo?

Infancia Sin Fronteras • Tel.: 902 333 503

www.sei.es/infancia admon@infanciasinfronteras.org



ASOCIACION DE CENTROS DE ENSEÑANZA PRIVADA DE ALBACETE

ICARO
Albacete

ACADEMIA ICARO
C/ MAYOR, 41-2º. 02001 ALBACETE. TFNO. 967 66 65 52

CUERPO NACIONAL DE POLICIA

PROXIMA CONVOCATORIA 4.000 PLAZAS APROXIMADAMENTE. PREPARACION COMPLETA INCLUYENDO TESTS PSICOTECNICOS, ORTOGRAFICOS, PRUEBAS FISICAS EN GIMNASIO PROPIO Y ENTREVISTA PERSONAL.

27 APROBADOS CON PLAZA ULTIMA CONVOCATORIA, EN LA CUAL HEMOS OBTENIDO EL NUM. 1 Y EL NUM. 10 A NIVEL NACIONAL EN FEBRERO COMENZAMOS NUEVOS GRUPOS. PLAZAS LIMITADAS

¡ICARO-MAYPE, GARANTÍA DE ÉXITO !

CENTRAL IDIOMAS
centro de estudios

CURSOS QUE SE INICIAN EN ENERO 2003

Creación y mantenimiento de **PAGINA WEB**
Duración: 40 horas (Por las mañanas)
Inicio 20 de enero

- **INGLÉS Comercial**
Duración: 30 horas
- **FRANCÉS Conversación**
2 horas semanales
- **INGLÉS PREPARACIÓN PAU**
2 horas semanales

EXCEL Duración: 20 horas (horario tarde)
Inicio 20 de enero

RESEVE YA SU PLAZA

CENTRAL IDIOMAS S.L.
Calderón de la Barca, 14 02002 - ALBACETE
967 23 00 74 - 967 66 60 50

INICIO 1 DE FEBRERO

Monitor de Actividades Juveniles

180,30 €

Cipes
C/ Doctor Fleming, 37
967 550 750

Centro de formación y ocio

ACADEMIA MADESYN
Calle Tejares, nº 76 - Bajo . 02002 Albacete

CURSOS Y RECUPERACIONES

PRIMARIA, ESO, BACHILLERATO, FP, SELECTIVIDAD, UNIVERSIDAD (todas las materias)

Informática, Mecanografía, Contabilidad, Idiomas, Oposiciones (Auxiliar y/o Administrativo Junta de Comunidades de Castilla-La Mancha, etc.)

Para más Información y Reservas:
Academia MADESYN - Teléfono 967 238 627 - Fax 967 550 161

adi Centro de Formación
Dionisio Guardiola, 16 bajo interior
http://www.adialba.es.vg
E-mail: adialba@ono.com

Autodesk 967 502 081
Authorized training center

Cursos Técnicos
Diseño AutoCAD 2002 - Architectural Desktop
Mediciones y Presupuestos
Corel Draw y Diseño
Contabilidad PYMES

System Centros de Formación

DECIDE TU HORARIO
ELIGE TUS DIAS

Ya han comenzado las **REBAJAS** de todos nuestros **CURSOS** a **MITAD DE PRECIO**

Con la Garantía de la red de Centros nº 1 en España
C/ Tinte, 44 - Tel. 967 24 39 35 - Albacete

¿Buscas trabajo?
Las empresas que aplican tratamientos de desinfección necesitan personal que tenga el carnet de aplicador

Cursos homologados para aplicadores de biocidas

Nivel básico y cualificado. **¡Informaté!**

Academia Fleming
C/ Doctor Fleming, 5 Tfno 967 50 14 28 Albacete

Nuevo Albasit
Artes y Danza
ABRIMOS NUEVOS GRUPOS Y HORARIOS EN TODOS LOS CURSOS Y TAMBIEN EN:

- ** Danza Moderna (Próxima clase 7 de diciembre)
- ** Danza del Vientre (Próxima clase 21 y 22 de diciembre)
- ** Masajes especializados por profesionales

Mañanas: 11 a 2
Tardes: 5 a 10

EN EL CENTRO DE ALBACETE
Padre Romano, 12 (Edificio Registro de la Propiedad)
Teléfonos: 967-666 389 y 967-523 234
Web: www.albasit.net

C.E.F.A Formación

AUX.GUARDERÍA
REP. ORDENADORES

GRUPOS REDUCIDOS
COMENZOS CONTINUOS

FONTANERÍA A.C.S

INFORMACIÓN Y RESERVAS EN 967 61 52 26
C/Zapateros, 27, local. Albacete.

La Tribuna de Albacete

CAE CENTRO DE APOYO A LA ENSEÑANZA
C/Mayor, 36, 3º
Tfno. - Fax: 967 52 09 48
02001 Albacete

OPOSICIONES A PRIMARIA
AUDICION Y LENGUAJE
PEDAGOGIA TERAPEUTICA
INFANTIL

OPOSICIONES AL CUERPO DE PROFESORES TECNICOS
SERVICIO A LA COMUNIDAD
INFORMATICA

PREPARACION DE LA PARTE "B" DE TODAS LAS ESPECIALIDADES
PREPARACION DE LA ESPECIALIDAD SEGUN DEMANDA
TELEFONO: 967 52 09 48

Centro de Estudios ORBE

Arquitecto Fernández, 35 - 02005 ALBACETE
967 522 448 ✉ ceorbe@ono.com

- ◆ INGLÉS (NIÑOS Y ADULTOS)
- ◆ MECANOGRAFIA AUDIOVISUAL
- ◆ INFORMATICA - INTERNET
- ◆ DIBUJO Y PINTURA
- ◆ APOYO ESCOLAR (Todas las materias)

PRIMARIA, E.S.O, BACHILLER

HIGINIO OLIVARES
CENTRO DE ESTUDIOS SUPERIORES

OPOSICIONES

ADMON. GENERAL DEL ESTADO
* Cuerpo de Gestión. (Grupo B)
(Próximo comienzo)

MAGISTERIO
* Todas las especialidades.
(Clases comenzadas)

CLASES DE APOYO

Preparación todas las materias de:

E.S.O.-BACHILLERATO-UNIVERSITARIOS
IDIOMAS: INGLÉS-FRANCÉS (Todos los niveles)
INFORMÁTICA-CONTABILIDAD.

Información: Marqués de Villores, 18 - Telf. 967 23 31 11

CENTRO DE ENSEÑANZA LOPEZ ARCE
C/ CID, 22. ALBACETE. TF: 967 21 16 65
E.Mail:lopez.arce@interbook.net

Preparamos el ejercicio de **INFORMATICA** para el Insalud Oposiciones de: Ordenanzas y Conductores para JCCM
Justicia: OFICIALES, AUXILIARES, AGENTES
Auxiliar Adv. de Corporaciones Locales
Adv. de Informática para JCCM
Primaria: EDUCACIÓN INFANTIL
Secundaria: FOL

GRUPOS REDUCIDOS - TEMARIOS Y TEST PROPIOS
Alto porcentaje de aprobados

AUTODEFINIDO

MUNICIPIO DE BURGOS									CAUSAR SATISFACCIÓN GORRO MILITAR
								VOCAL NOTA MUSICAL BOCHORNOSO FURIA	
								CAMPEÓN PUNTA PUEBLO GERM. (PL)	
								ONDA EL PRIMERO PROVINCIA ESPAÑOLA	
								NOTA MUSICAL HOGUERAS PREPOSICIÓN IRREGULAR	
								FÓSFORO CERÁMICA APROPIADOS	
								TUESTÁN ORO PRONOMBRE REFLEXIVO	
								COPIA MALA REBELDE OTORGAR	
								BORDA A REALCE AZUFRE PATATUS	
								HAZAÑAS DIOSA ROMA ES DIGNO VOCAL	
								ARTÍCULO NOMBRE DE CONSONANTE	
								MUN. DE NAVARRA VERJA VOCAL	
								ARBUSTO CIS- TÁCEO GRACIA	
								CONSONANTE CONJUNCIÓN PLURAL DE LETRA	
								PRONOMBRE PERSONAL SÍMBOLO DEL YODO	
								EXTRAVIÉ EXISTE	
								CONSONANTE NOTA MUSICAL	
FACULTATIVO, GALENO CINCUENTA								CONSONANTE PREPOSICIÓN	
								ESTOY ENTERADO QUINIENTOS	
								TERSO, LLANO TEMERARIOS	

CRUCIGRAMA

HORIZONTALES.- 1: Subirse a un lugar difícil de alcanzar.- 2: Noticias. Epitelio.- 3: Tasajo (PI). Nombre de letra.- 4: Persona que habla en público (PI). Al revés, del verbo ir.- 5: Pisadas. Persona perezosa y mala cumplidora de sus obligaciones.- 6: Existe. Ciudad española.- 7: Al revés, perturbar, inquietar, trastornar.- 8: Carta de la baraja (PI). Palpitaban.- 9: Regalas. Al revés, especie de elefante fósil.- 10: Alga. Desgaste. Animal.- 11: Suministré, abastecí. Espuerta grande (PI).

VERTICALES.- 1: De alto copete, linajudos.- 2: Cierta pariente (Fem y PI). Al revés, fruta (PI).- 3: Casa donde se labra moneda (PI). Aflicción.- 4: Sedientos, insaciables.- 5: Al revés, retumbar. Prefijo.- 6: Horneear. Valor, señala precio a una cosa.- 7: Reina legendaria de Asiria.- 8: Al revés, protactinio. Habitación anterior a la antecámara del rey o de las personas reales.- 9: Denota alegría. Dar fin a alguna cosa, acabarla.- 10: Indícala, apúntala. Acude.- 11: Alza. Adverbio de tiempo.

HORÓSCOPO

- Aries. Del 21/03 al 20/04**
Esfuerzo que repercutirá sobre su salud. Las personas que te rodean aceptarán de buen grado tus ideas. En el amor, puede que una antigua relación vuelva a resurgir de modo imprevisto.
- Tauro. Del 21/04 al 21/05**
Bajón de vitalidad. Acepte una oferta de trabajo sin temor a equivocarse. Tendencia al jolgorio que podría complicarte tu vida amorosa.
- Geminis. Del 22/05 al 21/06**
Salud pasable. La situación laboral producirá hoy cuadros de histeria. Fiesta íntima muy agradable.
- Cáncer. Del 22/06 al 23/07**
Salud excelente. No viva tan al día y programe su trabajo con antelación. Tibieza de sentimientos.
- Leo. Del 24/07 al 23/08**
Plena forma física. Su creatividad le será de gran ayuda en su trabajo. Su curiosidad podría llevarle a vivir alguna aventura amorosa.
- Virgo. Del 24/08 al 23/09**
Tendencia al nerviosismo que podrán afectar a tu estómago. No viva tan al día y programe su trabajo con antelación. En el amor, acepte la realidad.
- Libra. Del 24/09 al 23/10**
Se sentirá eufórico y lleno de vitalidad. En esta jornada no firme nada sin asesorarse por un buen profesional. En el amor conseguirá realizar su sueño.
- Escorpio. Del 24/10 al 22/11**
Renacerá de sus propias cenizas. Sus compañeros de trabajo podrían interferir en sus asuntos familiares y de pareja. Las intrigas de la persona a quien ama le crearán problemas.
- Sagitario. Del 23/11 al 22/12**
Faringitis. Si no está empleado o lo está a disgusto, láncese a mandar cartas o mensajes informáticos. Están madurando acontecimientos decisivos.
- Capricornio. Del 23/12 al 20/01**
Beba mucho líquido. Jornada de buena suerte para los negocios. Conflicto interno en el amor.
- Acuario. Del 21/01 al 19/02**
Tómate tu tiempo y trata de encontrar la relajación. Jornada de importantes triunfos profesionales. Serenidad en el terreno afectivo.
- Piscis. Del 20/02 al 20/03**
Salud excelente. La jornada laboral será intensa y enriquecedora. En el amor te conviene ser más detallista con tu pareja.

SIETE ERRORES



JEROGLÍFICO

O
NOTA

¿ Hace frío hoy ?

PROBLEMA NUMÉRICO

Las letras de la P a la Z representan los números del 0 al 9, aunque no necesariamente en dicho orden. Sumando los números que representan las letras habrán de obtenerse las sumas que aparecen al final de las mismas. Se dan los valores atribuidos a dos de las letras

$$\begin{aligned}
 T V P S Q &= 23 \\
 Q X V Y P &= 29 \\
 V P Q T U &= 24 \\
 P Y S V T &= 22 \\
 Y Q T P V &= 30 \\
 30 + 29 + 23 + 22 + 24 &= 128
 \end{aligned}$$

Letras clave P = 3; T = 6

SOLUCIONES

CRUCIGRAMA:

HORIZONTALES: 1: Encaramar. 2: Noticias. 3: Tasajo. 4: Orador. 5: Pisadas. 6: Existe. 7: Al revés, perturbar. 8: Carta. 9: Regalas. 10: Alga. 11: Suministré.

VERTICALES: 1: De alto copete. 2: Cierta pariente. 3: Casa donde se labra moneda. 4: Sedientos. 5: Al revés, retumbar. 6: Horneear. 7: Reina legendaria. 8: Al revés, protactinio. 9: Denota alegría. 10: Indícala. 11: Alza.

Con Harvey Keitel y Lauren Bacall como protagonistas

“Versión española” estrena hoy en la 2 “El celo”, de Antonio Aloy

AGENCIAS



Lauren Bacall forma parte del reparto de “El celo”.

de 300 millones de pesetas, un plan de rodaje de 29 días y un reparto internacional con nombres míticos como el de Lauren

Bacall y Harvey Keitel, además de Sadie Frost. A pesar de todo, hubo irregularidades de producción por parte de la compañía americana que cofinanciaba el proyecto, lo que llevó a la película de Aloy a manos de las compañías de seguros hasta que el productor Enrique Cerezo la rescató.

La película llegó a estrenarse en salas cinematográficas, pero no tuvo la respuesta del público, por falta de distribución y de difusión, lo que hizo que pasara desapercibida.

“El celo” cuenta como a mediados del siglo XIX, tras la muerte de su padre, una joven solicita el puesto de institutriz de dos niños huérfanos que viven en una isla lejana. Cuando la institutriz llega, se siente

maravillada tanto por los niños como por la belleza del lugar - el rodaje se realizó en el palacio mallorquín de Raixa-, pero pronto se encuentra con otros habitantes de la casa, tanto vivos como muertos. Al coloquio moderado por Cayetana Guillén Cuervo, que se realizará tras la emisión de la película, asistirán el director de la cinta, Antonio Aloy, así como el crítico y guionista del programa, Jordi Acosta.

El programa de hoy inaugurará la IV Edición del Concurso Iberoamericano de Cortometrajes Versión Española /SGAE, con la emisión de “3º B”, en el que en un piso cualquiera de un edificio cualquiera una mujer sufre las consecuencias de vivir en el 3º B.

Aislamientos La Mancha

967 27 53 88 - 27 51 28 FAX 967 27 51 52

PROTECCION PASIVA CONTRA EL FUEGO. REALIZACION DE CORTAFUEGOS.

LAS PELÍCULAS DEL DÍA EN TELEVISIÓN

“Un trono para Christy”.- 1:00 horas. La 2. “Un trono para Christy”. Dir: Luis César Amadori. Int: Christine Kaufmann, Dieter Borsche, Angel Aranda. España-Alemania, 1960.

Un periodista de Palma de Mallorca tiene que renunciar al amor de la heredera de un principado centroeuropeo por razones de estado.

“Asesinato en la Casa Blanca”.- 22:00 horas. Telecinco. “Asesinato en la Casa Blanca”. Dir: Dwight H. Little. Int: Wesley Snipes, Diane Lane, Daniel Benzali, Dennis Miller. E.UU, 1997.

Harlan Regis es un detective de homicidios de Washington, D.C. que cree que lo ha visto todo. Pero cuando Regis es llamado para investigar el asesinato de una mujer en la Casa Blanca, descubre que hay muchas cosas que ni tan siquiera se había imaginado. Por ejemplo, agentes del Servicio Secreto que se colocan por encima de la ley, documentos que desaparecen misteriosamente antes de que la policía pueda verlos y varios miembros del personal gubernamental de alto nivel que puede que estén ahí para ayudar... o puede que no. Ayudado, de una manera que gana al principio, por la agente del Servicio Secreto Chance, a la que se ha llamado que cierre el caso del modo más rápido y discreto



Ashley Judd protagoniza “Ojos que te acechan”.

posible, Regis no tarda en descubrir que la situación es bastante más compleja, corrupta y peligrosa de lo que podía imaginar.

“Poseídos”.- Canal +, 22.00 horas. “Poseídos”. Suspense, 2000 (EE.UU) Dir: Janusz Kaminski Int: Winona Ryder, John Hurt, Ben Chaplin.

Winona Ryder encarna a Maya Larkin, una joven de fuertes convicciones religiosas que vive obsesionada con la idea de la reencarnación del diablo desde su infancia, en que tuvo que ser sometida a un exorcismo.

“El celo”.- 23:00 horas. La 2. “El celo”. Dir: Antoni Aloy. Int: Sadie Frost, Lauren

Bacall, Harvey Keitel, Nilo Mur, Ella Jones, Agusti Villaronga, Dayna Danika. España, 1999.

A la muerte de su padre, una joven solicita el puesto de institutriz de dos niños huérfanos que viven en una isla lejana y acepta la condición que le pone el tío de los niños de asumir toda la responsabilidad de su educación. A su llegada a la isla, el ama de llaves la pondrá al corriente de algunos sucesos extraños que están teniendo lugar en la mansión.

“Ojos que te acechan”.- 00:20 horas. Telecinco. “Ojos que te acechan”. Dir: Stephan Elliott. Int: Ewan McGregor, Ashley Judd, Genevieve Bujold. EE.UU, 1999.

Un investigador privado sigue los pasos de una misteriosa mujer sospechosa de ser una asesina en serie de hombres. La relación que establece con ella es tan extraña que, en algunos momentos, se convierte en una especie de ángel de la guarda que le salva la vida.

“La ventana indiscreta”.- 02:00 horas. La 2. “La ventana indiscreta”. Dir: Alfred Hitchcock. Int: James Stewart, Grace Kelly, Thelma Ritter, Wendell Corey, Raymond Burr. EE.UU, 1954.

L.B. Jeffries, fotógrafo profesional, ha sufrido un accidente y está escayolado de cintura para abajo. Pasa el tiempo en su pequeño apartamento, sin otra diversión que contemplar a través de la ventana lo que sucede en las viviendas que, como la suya, dan a un gran patio. La extraña actitud de uno de sus vecinos le hace sospechar que ha asesinado a su esposa. Jeff, ayudado por la enfermera que le atiende y por Lisa, una joven de elevada posición, intentará desenmascarar al criminal.

“El infiltrado”.- 02:30 horas. TVE-1. “El infiltrado”. Dir: Jeff Celentano. Int: William Baldwin, Brigitte Bako, Tim Ryan. EE.UU, 1999.

Un narcotraficante encarcelado ordena el asesinato de la mujer de un policía. Cuando sale de la cárcel el policía deci-

de, por su cuenta, vengarse y se introduce en el negocio.

“Muy liados”.- 03:45. “Muy liados” 2000/88. Dir: Michael Rauch. Intérpretes: Joshua Leonard, Molly Ringwald, Ellen Pompeo, Michael Buchman.

En el interior de un restaurante de lujo se pueden experimentar todo tipo de experiencias, degustar un plato exquisito acompañado de un buen vino mientras intentas enterarte de lo que sucede en la mesa contigua.

“Amor, valor, compasión”.- 04:15 horas. Antena 3. “Amor, valor, compasión”. Dir: Joe Mantello. Int: John Glover, Jason Alexander, Stephen Spinella, Stephen Bogardus, John B. Hickey. EE.UU, 1997.

Gregory invita a siete amigos homosexuales a pasar unos días en una casa de campo en las afueras de Nueva York para refugiarse y escapar de la vida monótona de la ciudad. Los siete son: Bobby, el alter ego de Gregory que es ciego; Art y Perry los dos yuppies que celebran sus 14 años como pareja; John, un expatriado británico que detesta a su gemelo James; Ramon, la pareja de John que se siente atraído por Bobby y lo intenta seducir; James, una persona alegre que tiene el SIDA en fase avanzada; y Buzz, un fanático de los musicales de Broadway.

SMS SUNMOSO

**IMPERMEABILIZACIONES
Y
AISLAMIENTOS
ACUSTICOS**

**IMPERMEABILIZACIONES
DE:**

- TERRAZAS
- CANALES
- DEPOSITOS DE AGUA
- SOTANOS
- PISCINAS, ETC

**AISLAMIENTOS
ACUSTICOS
CON PLADUR**

- TRABAJOS DE TABIQUERIA
- TECHOS
- SUELOS, ETC

**HACEMOS TRABAJOS
A COMUNIDADES
DE VECINOS**

C/ Torres Quevedo, 45 bajo
Tlf. 967 51 14 38
Móvil 679 041 486
Fax, 967 61 12 82
02003 ALBACETE

Castilla-La Mancha Televisión

07,00.- Art.es: Documentales
08,00.- Dinky Dis: Infantil
08,25.- La isla de Noé: Infantil
08,45.- Smoggies: Infantil
09,05.- Vampiros, piratas y aliens: Infantil
Todos los públicos
09,30.- Buenos Días Castilla - La Mancha:
Informativo - Todos los públicos
10,05.- La casa de los líos: Serie.
Todos los públicos - capítulo 1º
11,00.- La casa de los líos: Serie.
Todos los públicos - capítulo 2º
12,00.- Mediodía con Irma Soriano:
Magazine. Todos los públicos
14,00.- CMT Noticias 1: Informativo
15,20.- Lingo: Concurso. Todos los públicos
15,50.- Cine del Oeste:
La noche de los gigantes
Mayores de 7 años. Año: 1969.
Director: Robert Mulligan.
Actores: Gregory Peck, Eva Marie Saint.
Arizona 1881. En su última misión, después
de veinte años de servicio en el ejército, Sam
Warner, un explorador profesional, toma
parte en la persecución de grupo de apaches
que ha escapado de su reserva. Cuando les
atrapa, descubre entre ellos a una mujer
blanca. Se trata de Sarah Carver, a quien
acompaña su hijo mestizo, de ocho años de
edad.

Canal 9

07,15.- Carta de ajuste
07,30.- Babalá
09,05.- En línea
09,40.- En compañía de Salomé
10,15.- Buenos Días
Comunidad Valenciana
11,15.- En casa de Bárbara
12,00.- Desafío total 2070
12,45.- Cinco en familia
La conmovedora historia de la familia Salin-
ger. Bailey, de 16 años, y sus hermanos:
Julie, Claudia y Owen, se quedan, tras la
muerte de sus padres, a cargo de Charlie, el
hermano mayor.
13,30.- El príncipe de Bel-Air
14,00.- Noticias 9
15,30.- Cifras y letras
16,00.- Tela marinera
17,05.- Punto de mira
17,50.- Cine del Oeste
19,35.- Quédate conmigo
21,00.- Noticias 9
21,40.- El y ella
21,45.- Investigación TV
Presentado por Manu Ríos
00,30.- Panorama de actualidad
Presentado por Julián Lago
02,15.- Noticias 9 3ª edición
02,30.- Cine de medianoche
04,00.- Fin de emisión

Canal +

07,50.- CNN +. NOTICIAS
08,15.- CUADERNOS DE RODAJE
08,40.- LO + PLUS (M)
09,30.- CINE:
"Tramospos"
11,14.- CINE:
"De que planeta vienes"
13,00.- + TE VALE (M)
13,30.- LOS 40 PRINCIPALES
14,00.- MAS DEPORTE
14,50.- CNN +. NOTICIAS
15,00.- TELESERIE: Dame un respiro
15,30.- LO + PLUS
16,30.- CINE:
"Evasión en la granja"
18,00.- NBA +
20,00.- + TE VALE
20,30.- ZAP...ZAP...ZAPIN
21,00.- TELESERIE: SEINFELD
21,30.- CNN +. NOTICIAS
21,50.- LAS NOTICIAS DEL GUINOL
22,00.- CINE ESTRENO:
"Poseídos"
23,38.- CINE:
"El arte de la guerra"
01,31.- CINE X:
"Verdades desnudas"
03,11.- CINE: "Gente Pez"
04,40.- CINE: "El exorcista"
(el montaje del director)

TABLA DE JAMON Y BOTELLA DE VINO 4,75 €
VERBENA (Canapés variados) y BOTELLA DE SIDRA 4,95 €
 C/ ROSARIO Nº 51 Tlf. 967 23 75 57 ALBACETE

17,35.- Crocadoo: Infantil.
Todos los públicos
17,55.- Pequeños monstruos: Infantil.
Todos los públicos
18,05.- Doraemon: Infantil.
Todos los públicos
18,50.- Shin Chan: Juvenil.
Mayores de 13 años
19,40.- Tropical heat: Serie.
Mayores de 13 años
20,30.- CMT Noticias 2: Informativo.
Todos los públicos
21,20.- El príncipe de Bel Air: Serie.
Todos los públicos
21,50.- Cine Español 1:
Marisol rumbo a Río
Todos los públicos. Año: 1963
Género: Comedia. Director: Fernando Pala-
cios. Actores: Marisol, Rafaela Aparicio
Marisol y su madre viven en Madrid, y su
única ilusión es ahorrar para poder viajar a
Brasil donde vive la gemela de Marisol,
Mariluz. La separación de las dos hermanas
se produjo tras la muerte del padre y, como
la economía familiar era precaria, el tío Fer-
nando se llevó a una de ellas consigo.
23,30.- Cine Español 2:
La Faraona
Todos los públicos
01,00.- Cine español 3:
Los placeres ocultos.
Mayores de 18 años
02,30.- Mediodía con Irma Soriano

visiónseis

08,00.- Dibujos animados
08,30.- Informativo DW
09,00.- Teletienda
11,00.- Telenovela: Marido y mujer
11,40.- Teletienda
12,00.- Gabinete astrológico
13,05.- Dibujos animados: Sharky & George
13,30.- Programa de cocina
14,00.- A fuego lento
14,30.- Informativo 1ª edición
15,05.- Teletienda
15,35.- Teleserie: "Alquila2"
16,00.- Magazine Contigo
17,30.- Dibujos animados
18,30.- Teletienda
18,45.- Documental
19,15.- Teleserie: El hombre invisible
19,40.- Teletienda
20,00.- Documental
20,30.- Informativo 2ª edición
21,10.- La otra cara. Programa de entrevistas
22,00.- Programa Especial Entrega de
Premios Concurso de Escaparates y
Belenes Cámara de Comercio
22,30.- Noche de cine
00,00.- Informativo 2ª edición. Redifusión
00,30.- Programación de noche.
Programa de cocina, documentales
series y tarot

T.V.A.

08,30.- Las noticias
09,00.- Euronews
09,30.- Televenta
11,00.- Mejor imposible
12,00.- Al salir de clase
12,30.- Línea abierta. Magazin, toda la
actualidad, al día, de Albacete
14,00.- La prórroga
14,30.- Las noticias.
Edición mediodía
15,00.- Euronews
15,30.- Televenta
16,00.- Latidos del corazón
18,20.- Al salir de clase
19,00.- Mejor imposible
20,00.- Dulces sensaciones.
Un recorrido por la música de ayer
21,00.- Vídeos musicales
21,30.- Las noticias.
Edición noche
22,00.- La aventura de viajar
22,45.- Tendido 9
23,30.- La prórroga.
Previo fin de semana
00,00.- Las noticias.
Tercera edición
00,35.- Televenta
01,10.- Cine para adultos
04,00.- Televenta

LA TRIBUNA NO SE HACE RESPONSABLE DE LOS CAMBIOS DE ULTIMA HORA INTRODUCIDOS POR LAS CADENAS DE TELEVISION

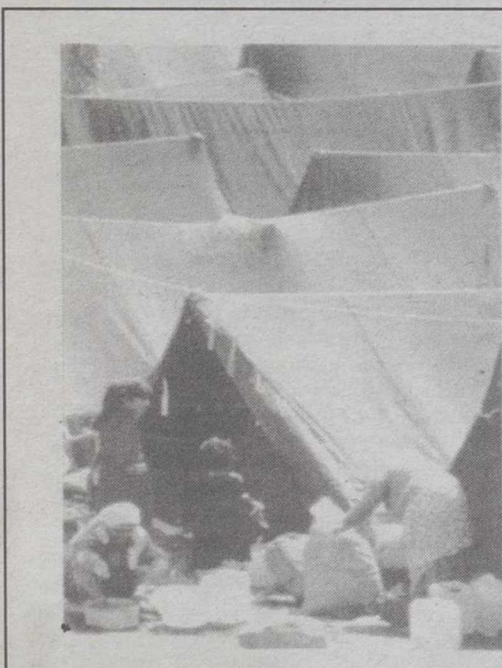

Para 22 millones de refugiados, esto es lo más parecido a un hogar.

Tuvieron que huir de su país para salvar la vida. Hasta que puedan volver a sus casas sin peligro vivirán en campamentos de refugiados. ACNUR protege y asiste a los refugiados, y lo hace, en gran medida, gracias al interés de personas como tú. Si quieres ayudar, infórmate. Envía el cupón o llama: Cedaceros, 9, 3º dcha. 28014 Madrid
Tel.: 91 369 06 70. Fax: 91 369 10 69
Pág. Web: www.eacnur.org
Donaciones: BCH. suc. 1. c/c: 70.009

ASOCIACIÓN
ESPAÑA
CON
ACNUR

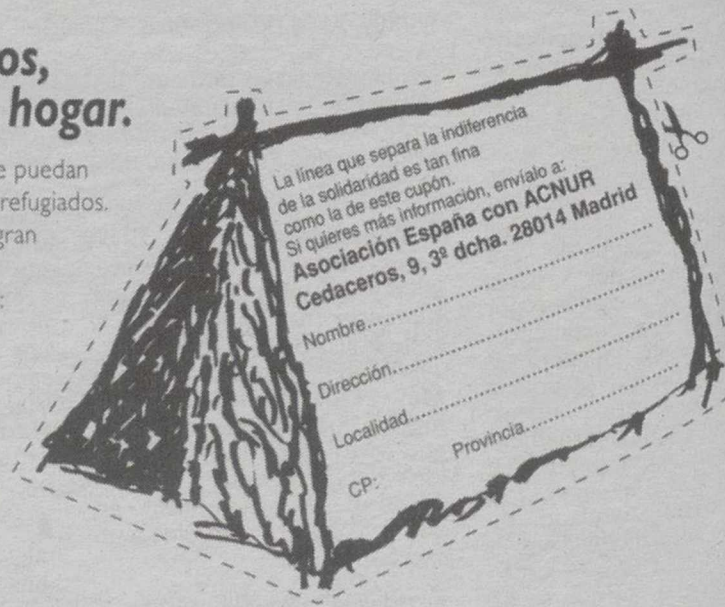

Tve 1

06.00.- CANAL 24 HORAS
07.30.- TELEDIARIO MATI-
NAL.
Mesa de debate en la que par-
ticipan personajes de la vida
social, política, cultural, etc.,
para tratar y debatir temas y
noticias de máxima actualidad.
10.25.- SABER VIVIR
Todo sobre la salud con exper-
tos que nos aconsejan cómo
llevar una vida más sana y
mejor.
11.00.- POR LA MAÑANA
Magazine de actualidad con
los últimos sucesos aconteci-
dos en nuestro país, entrevistas
a personajes famosos, crónica
del corazón, actuaciones y
reparo de los integrantes de la
Academia de Operación Triun-
fo 2.
13.25.- LA COCINA DE
KARLOS ARGUINANO
14.00.- INFORMATIVO
TERRITORIAL
14.30.- CORAZON DE
INVIERNO. Presentado por
Anne Igartiburu que nos habla
de los famosos nacionales e
internacionales.

Tve 2

06.00.- TELEDEPORTE
- POLIDEPORTIVO
07.30.- TPH CLUB
09.35.- AQUI HAY TRABA-
JO
10.00.- TV. EDUCATIVA: LA
AVENTURA DEL SABER
11.00.- LA PELICULA DE
LA MAÑANA
"Un trono para Chirsty"
1960/80'
Dirección: Luis Cesar Amado-
ri.
Intérpretes: Christine
Kaufmann, Zully Moreno,
Angel Aranda.
13.00.- TPH CLUB
14.50.- LA BOTICA DE LA
ABUELA
15.15.- SABER Y GANAR
Programa concurso
15.45.- GRANDES DOCU-
MENTALES: PLANETA
SOLITARIO (R)
16.50.- JARA Y SEDAL
Todo sobre la caza y la pesca
17.20.- RUTA QUETZAL
18.00.- EL PLANETA DE
LOS NIÑOS
18.40.- INFORMATIVO
TERRITORIAL

Antena 3

07.00.- BUENOS DIAS ESPA-
ÑA
10.00.- COMO LA VIDA
12.30.- EL EQUIPO A
13.30.- NADA ES PARA
SIEMPRE
Reposición de la serie emitida
anteriormente por Antena 3
Televisión.
14.00.- LOS SIMPSON
15.00.- ANTENA 3 NOTI-
CIAS 1
16.00.- SABOR A TI CON
ANA ROSA QUINTANA.
Magazine en el que se hace un
reparo a las revistas del cora-
zón, entrevistas, actuaciones
musicales, concursos y testi-
monios de gente de la calle
invitada al programa para tra-
tar y hablar de sus experiencias
sobre un tema en particular.
19.00.- EL DIARIO DE
PATRICIA
20.00.- PASAPALABRA
Programa concurso
21.00.- ANTENA 3 NOTI-
CIAS 2
22.00.- LONDON STREET
(SERIE)
22.45.- EN LA INOPIA

Tele 5

06.30.- INFORMATIVOS
TELECINCO
09.25.- LA MIRADA CRITI-
CA
11.15.- DIA A DIA
Presentado por María Teresa
Campos con "El Corrillo",
últimas noticias acaecidas
hasta ese momento, concursos,
entrevistas, actuaciones musi-
cales, repaso a las revistas del
corazón y mesa de debate en la
que usted puede participar en
directo llamando por teléfono.
14.30.- INFORMATIVOS
TELECINCO (Subtitulado
para sordos)
15.30.- 20 TANTOS (Serie)
(Subtitulada para sordos)
16.15.- GRAN HERMANO
Resumen de todo lo aconteci-
do en la gala de despedida con
los nuevos ganadores
17.15.- A TU LADO
(Talk-show y actualidad)
20.30.- INFORMATIVOS
TELECINCO (Subtitulado
para sordos)
21.30.- PECADO ORIGINAL
(Programa de actualidad
social)

**Salones
Santa Isabel**

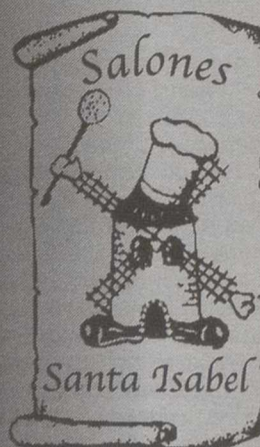

**Salón de
Bodas**

Congresos,
Conferencias
Comidas y Cenas
de empresa



Con la garantía
y calidad
de Restaurante

Casa Paco

C/ La Roda, 21

967 50 06 18

967 22 01 97

ALBACETE

APLYSEAL^{SL}
Aplicaciones y Servicios

IMPERMEABILIZACIONES

TERRAZAS, CANALES, DEPÓSITOS
AGUA, SOTANOS, PISCINAS, ETC.

☎ 967 23 10 72

Antonio Machado, 7 - bajo
02003 ALBACETE

15.00.- TELEDIARIO-1
15.55.- EL TIEMPO
16.00.- GEMINIS "VENGAN-
ZA DE AMOR"
16.50.- SECRETO DE
AMOR
17.50.- CERCA DE TI
18.50.- EL RIVAL MAS
DEBIL
20.00.- GENTE
21.00.- TELEDIARIO-2
21.55.- EL TIEMPO
22.00.- CRUZ Y RAYA: COM
III
23.00.- ESTA ES MI HISTO-
RIA
02.00.- TELEDIARIO-3
02.30.- CINE DE MADRU-
GADA
"El infiltrado" 1999/91'
Dirección: Jeff Celentano.
Intérpretes: William Baldwin,
Brigitte Bako.
Un narcotraficante encarcela-
do ordena el asesinato de la
mujer de un policía. Cuando
sale de la cárcel, el policía
decide, por su cuenta, vengarse
y se introduce en el
negocio.
04.00.- CANAL 24 HORAS
Resumen informativo nacional
e internacional.

19.00.- FUTBOL CAMPEO-
NATO NACIONAL DE
LIGA 2 DIVISION "B"
20.55.- RALLY DAKAR
Resumen
21.35.- OPERACION
TRIUNFO. LA ACADEMIA
22.15.- LA 2. NOTICIAS
22.55.- EL TIEMPO
23.00.- VERSION ESPAÑO-
LA
23:15.- "El cielo" 2000/94'
Dirección: Antoni Aloy.
Intérpretes: Sadie Frost, Lau-
ren Bacall, Harvey Keitel.
02.00.- CINE CLUB
"La ventana indiscreta" L.B.
Jeffries, fotógrafo profesional,
ha sufrido un accidente y está
escayolado de cintura para
abajo. Pasa el tiempo en su
pequeño apartamento, sin otra
diversión que contemplar a
través de la ventana lo que
sucede en las viviendas que,
como la suya, dan a un gran
patio. La extraña actitud de
uno de sus vecinos le hace sos-
pechar que ha asesinado a su
esposa.
03.45.- CINE
"Muy liados" 2000/88'
Dirección: Michael Rauch

00.30.- ALERTA 112: LO
MEJOR DEL AÑO. Los
vídeos y reportajes más impac-
tantes durante el año 2002
01.30.- ANTENA 3 NOTI-
CIAS 3
02.00.- LOS INTOCABLES
(SERIE)
02.50.- TELEVENTA
Programa publicitario en el
que se ofrecen productos que
no se encuentran en el merca-
do y usted los puede conseguir
mediante una llamada de telé-
fono y pagarlo contrarreem-
bolso o con la tarjeta de com-
pra de El Corte Inglés.
04.15.- CINE
"Amor, valor, compasión"
1996/110'
Dirección: Joe Mantello.
Intérpretes: John Glover,
Stephen Spinella y Stephen
Bogardous.
Un grupo de amigos homose-
xuales se reúnen durante las
vacaciones en la casa de uno
de ellos: Una bonita
edificación de finales de siglo
situada frente a un lago.
Esta casa será el testigo del
sufrimiento de dos de ellos
que tienen el sida.

22.00.- CINE 5 ESTRELLAS
(Subtitulada para sordos)
"Asesinato en la Casa Blanca"
USA/1997/160'
Dirección: Dwight H. Little.
Intérpretes: Wesley Snipes,
Diane Lane, Daniel Benzali,
Dennis Miller.
00.20.- CINE (Estreno) (Subti-
tulada para sordos)
"Ojos que te acechan"
USA/1999/100'
Dirección: Peter Hyams.
Intérpretes: Ewan McGregor,
Ashley Judd,
Genevieve Bujold.
Un investigador privado sigue
los pasos de una misteriosa
mujer sospechosa de ser una
asesina en serie de hombres.
La relación que establece con
ella es tan extraña que, en
algunos momentos, se con-
vierte en una especie de ángel
de la guarda que le salva la
vida.
- (Incluye Avance Informativo)
02.30.- MAS QUE COCHES
03.00.- EN CONCIERTO
03.30.- INFOCOMERCIA-
LES
05.30.- LA LINEA DE LA
VIDA

Exclusión social, nuevo rostro de la pobreza & Protagonistas, los jóvenes.

2001

GRACIAS POR

2002

ACOGERME, COMPARTIR Y ACEPTARME

COLABORA

902 33 99 99

0 en tu Cáritas Diocesana



Cáritas

Trabajamos por la justicia

Ventura Pons hace un retrato festivo de 'Gato Pérez' en su última película

Ventura Pons ha querido acercarse a la figura y el legado de 'Gato Pérez', el artista que revolucionó la rumba catalana a finales de los años setenta a través de canciones que eran crónicas urbanas, con "El gran Gato" un filme híbrido entre el documental y el musical que se estrena mañana viernes. "Esta es una película hecha como si de una fiesta en torno a Gato Pérez se tratara", comentó en Madrid el cineasta, que acudió el miércoles a presentar el filme a la prensa en compañía de algunos de los artistas que participan interpretando alguna de las canciones de este argentino que llegó a Barcelona con 16 años y falleció en 1990 a los 40 víctima de un infarto.

"El gran Gato" está construida de forma cronológica, desde los primeros contactos de Gato Pérez con los gitanos del barrio de Gracia, hasta sus últimos días, cuando atravesaba por grandes dificultades económicas y no consiguió ver publicado el último disco que había grabado.

A lo largo del metraje se van sucediendo en la pantalla la presencia de amigos y familiares de Gato Pérez que recuerdan su figura, y van pasando por el escenario de la película -que intenta recrear la mítica sala Zeleste de finales de los setenta- los distintos artistas que interpretan las canciones de este rumbero. Jaume Sisa, Luis Eduardo Aute, Martirio, María del Mar Bonet, Los Manolos o Los Chichos se encargan de hacer suyas quince canciones seleccionadas de entre las 60 que Gato compuso.

"Hemos cuidado mucho las versiones y las hemos hecho a partir de un criterio unificador, y así, después de haber elegido los temas, contábamos con un director musical y con una banda especialmente creada para la película con lo mejor de cada casa", señaló Ventura Pons, quien indicó que, una vez transcurridos doce años desde la muerte de Gato Pérez, se puede decir que sus canciones se han convertido en "clásicos".



Ventura Pons (c) en la presentación.

4 SALAS CLIMATIZADAS
ENTRADA EN COCHE POR PUENTE MADERA

CANDILEJAS

PARA LOS AMANTES DEL BUEN CINE

GRUPO DIORAMA
INFORMACION Y RESERVAS (DESDE 5'30 TARDE) 967 21 78 72

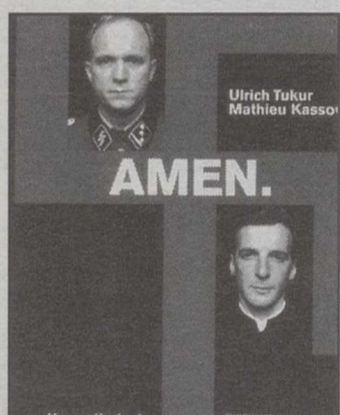

DRAMA
2 H. 10 M. 13 AÑOS
"No apartéis la mirada como cobardes cuando se llevan a vuestro vecino para asesinarlo". Es el mensaje de Costa Gravas en esta sobrecogedora y verídica película. Nadie le guste el mejor cine puede dejar de verla.
6'00, 8'15 y 10'30



DRAMA
1 H. 33 M. 7 AÑOS
Soledad y cobardía de un hombre con un pasado tormentoso, junto a un niño que no conoce el mar. Deberá elegir entre ser bueno y cobarde o un asesino por defender a su hijo. ¡La mejor interpretación de Imanol Arias!
6'00, 8'15 y 10'30



COMEDIA DRAMÁTICA
1 H. 43 M. T.P.
Una mujer de 30 años cansada de la ciudad se refugia en el campo. Un hombre apegado a la tierra terco como una mula pero de gran corazón. Éxito arrollador en Francia. Más de tres millones de espectadores.
6'15, 8'30 y 10'45



MELODRAMA
1 H. 45 M. 18 AÑOS
Ken Loach, al poner el dedo en la llaga en la desesperanza de los adolescentes en las zonas marginadas. Obtuvo el Gran Premio al mejor guión en Cannes y en Valladolid. Ganó a todas las otras películas.
6'15, 8'30 y 10'45

¡ATENCIÓN!

De lunes a viernes (no festivos) el primer pase a 2,5 €

TODOS LOS SABADOS
Sesiones a la 1 de la madrugada
entrada única 3 €

BONOS:
6 películas ---- 15 €
3 películas ---- 9 €

Para todos los días del año (incluso festivos)

... y recuerda:
Si tienes más de 65 años, eres estudiante o tienes carnet joven SOLICITA todos los días del año (incluso festivos) tu ENTRADA REDUCIDA a 3 €

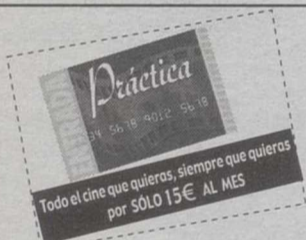

Todo el cine que quieras, siempre que quieras por SÓLO 15€ AL MES



CINES ÁBACO

CENTRO COMERCIAL "LOS LLANOS"

OLVIDATE DE HACER COLA
RESERVA TU ENTRADA DESDE CASA
967 50 78 09

INFORMACIÓN 24h.
967 50 86 56



16'00, 18'00, 20'10, 22'30
Viernes y Sábados: 1'00 (N.R.M. 18)



16'30, 19'30, 22'30
Viernes y Sábados: 1'00 (N.R.M. 18)



16'00, 18'10, 20'10, 22'40
Viernes y Sábados: 1'00 (N.R.M. 13)



16'00, 19'30, 23'00 (N.R.M. 13)



16'00, 18'00, 20'10 (T.P.)

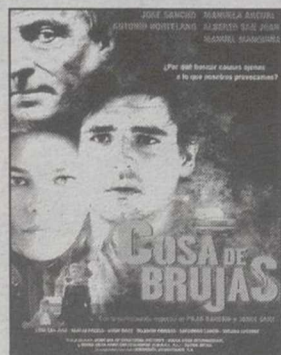

16'00, 18'10, 20'10, 22'40
Viernes y Sábados: 1'00 (N.R.M. 13)

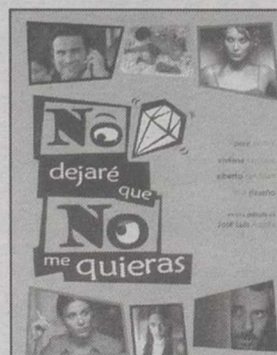

16'00, 18'10, 20'10, 22'40 (N.R.M. 13)



16'00, 19'15, 22'15
Viernes y Sábados: 1'00 (N.R.M. 13)



22'40
Vier. y Sáb 1'00 (N.R.M. 13)



22'30
Vier. y Sáb 1'00 (N.R.M. 18)



www.cinesabaco.com
www.entradapractica.com



Asientos especiales para niños



Miércoles no festivo, Día del Espectador



Sesiones Madrugada Viernes y vísperas



Sin barreras Arquitectónicas



Descuentos Carnet Estud. y Carnet Joven



Descuentos mayores de 65 años



Parking Gratuito

GUIA CULTURAL

EXPOSICIONES

* Exposición "Caprichos del artista".
- Del 2 al 31 de enero en la Galería de Arte Magnu (Comandante Vargas, 1-bajo). El horario es de 6 a 10. Domingos cerrado.
Se exponen las obras de: Juan Amo Vázquez, Vicen Andujar Diges, Antonio Argudo Plaza, Luis Bermejo, Miguel Angel Buonarroti, Carmen del Berro, Antonio Carrilero, G. De la Serna, Fortuny, Fermín Galán García, Miguel Gil, Juanjo Jiménez, Juan Landete, Manuel La Hoz, Ana Lobato, Magnú, Martini, Philip Monteagudo, E. Monteagudo, V. El Monpo, Francisco Mora Peral, Celestino Montevil, Alejandro Muñoz Mora, Salvador Pérez Tobarra, Pedrajas, Rafael Requena, Rubio Sevilla, Francisco Sandoval y José Zafrilla De la Torre.
* Exposición "Otro mundo es posible". Organiza por ATTAC Albacete.
- Hasta el próximo día 24 de enero en el Centro socio-cultural del Ensanche.
* Exposición de Ginesa García en la Feria Internacional de Arte de Sevilla.
- Del 16 al 20 de enero. La pintora albaceteña participa en esta Feria de la mano de la Galería de Arte Kimcallery.
* Exposición de acuarelas de Rafael Requena en la Galería de Arte "Kreisler" de Madrid (Hermsilla, 8).
- Del 17 de enero a finales de febrero.

MUSICA

* Ciclo "Country".
- Día 20 de enero. Grupo "Cañones y mantequilla". A las 20:30 horas. Precio 3 euros.
* Ciclo "Country".
- Día 27 de enero. Grupo "Mar y Los Tex". A las 20:30 horas. Precio 3 euros.
* Gala Albacete Solidario, destinado a ayudar a Galicia. A cargo de Artistas de Albacete.

- Día 17 de enero, a las 21:00 horas. Precio seis euros.
* Concierto de la Orquesta de Cámara Solistas de Sofía, bajo la dirección de Plamen Djurov y con la participación del pianista albaceteño Antonio Soria.
- Día 29, en el Auditorio Municipal, a las 20:30 horas. Organiza la SOCA.
* Piano a Cuatro Manos. Con la participación de Arold W. Collado y Alberto González Calderón.
- Día 31, a las 20:15 horas. Organiza Juventudes Musicales. Al precio de 5 euros.
* Música Folk. "Los Comuneros", a cargo de "Nuevo Mester de Juglaría".
- Día 1 de febrero. En el Teatro Circo, a las 21:00 horas. Organiza Cultural Albacete.
* Música Ciclo Country. Con la participación de "The Milestones". En el Auditorio Municipal.
- Día 3 de febrero, a las 20:30 horas. Al precio de 3 euros.

BIBLIOBUS

* Calendario de visitas del bibliobús para este mes:
- Día 17. Fuensanta.
- Día 21. Peñas de San Pedro.
- Día 22. La Recueja.
- Día 23. Barrio Hogar.
- Día 24. Aguas Nuevas.
- Día 28. Villar de Chinchilla-Barrio Pedro Lama-ta.
- Día 29. Villalgordo del Júcar.
- Día 30. Residencia de mayores (Albacete).
- Día 31. Casas de Lázaro.

TEATRO CIRCO

* Programación del Teatro Circo para el mes de enero.
- Día 18. Teatro. "Arroz a la cubana" con la Com-

pañía Ambulantes Teatro. A las 21:00 horas. Precios 10 y 8 euros.
- Día 20, 21, 22, 23, 24 y 25. Teatro infantil. "El Jorobado de Notre Dame". A cargo de la Compañía Tespis Teatro. En el Teatro de la Paz. Entrada concertada para colegios. Organiza Caja Murcia.
- Día 25. Teatro. "Cabaret Caracol" con la Compañía "Lavi E Bel Teatro". A las 21:00 horas. Precios 20 y 15 euros.
- Día 31. Teatro. "Muerte accidental de un anarquista" de Darío Fo. A las 21:00 horas. Precios 20 y 15 euros.

GALA SOLIDARIA

* Gala solidaria. Albacete con Galicia. Organiza FAVA, Ayuntamiento y Diputación.
- Día 17 de enero, a las 21:00 horas, en el Teatro Circo. Las entradas estarán a la venta en las taquillas del Teatro Circo al precio de 6 euros, existiendo una Fila 0, para aquellos que quieran aportar una cantidad para este fin.

JORNADAS DE PERIODISMO

* Organiza Cultural Albacete y Asociación de la Prensa.
- Día 29 de enero. "La comunicación en el siglo XXI". Interviene Vicente Verdú. A las 20:00 horas. Salón de actos de la Diputación. Entrada libre.
- Día 30 de enero. "La vida en el País Vasco". Interviene Carmen Gurruchaga. A las 20:00 horas. Salón de actos de la Diputación. Entrada libre.
- Día 4 de febrero. "La mujer y los medios", a cargo de Carmen Rigalt. A las 20:00 horas, en el salón de actos de la Diputación.
- Día 6 de febrero. Mesa redonda sobre "La Globalización y los Medios". Con la participación de Rafael Caldach, Federico Volpini y Eduardo Sotillos. A las 20:00 horas, en el salón de actos de la Diputación.



MENU MEDIODIA
6,50 Eur Y 8,20 Eur
CENTRO COMERCIAL ALBACENTER. TFNO: 967 24 65 12



MULTICINES ALBACENTER

EQUIPADOS CON SISTEMAS DE SONIDO
DOLBY DIGITAL SURROUND-EX

65 Descuento jubilados de lunes a domingo | Descuento estudiantes | KANTINA PAPITUT | Reserva entradas. 24 64 90 | Miércoles no festivos día del espectador | P Parking Gratuito | SDDS Sony Dynamic Digital Sound | DOLBY DIGITAL

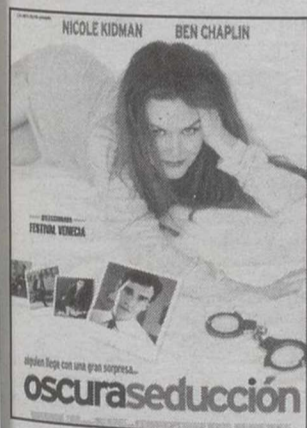

17'00, 18'55, 20'50, 22'45
(N.R.M. 13)



17'30, 20'00, 22'30
(N.R.M. 13)



17'30, 20'00, 22'30
(N.R.M. 13)

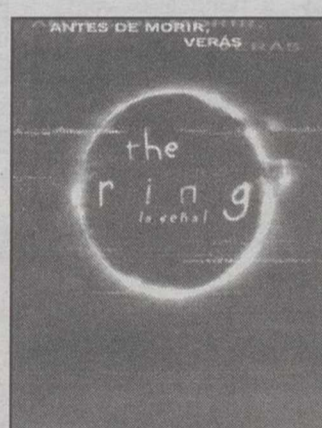

17'30, 20'00, 22'30
(N.R.M. 18)

NOCHES DE CINE
DE CINE PARA DOS
DOS BOCADILLOS
(Salchicha, vegetal o serrano)
DOS BEBIDAS
(Refresco pequeño, cerveza, agua)
UNA DE PATATAS
DOS ENTRADAS DE CINE
14,70 €.
DE CINE PARA UNO
UN BOCADILLO
(Salchicha, vegetal o serrano)
UNA BEBIDA
(Refresco pequeño, cerveza, agua)
UNA ENTRADA DE CINE
6,90 €.
Promoción válida de Lunes a viernes (salvo vísperas y festivos) a consumir en la Cantina del cine. No acumulable a otras ofertas o descuentos

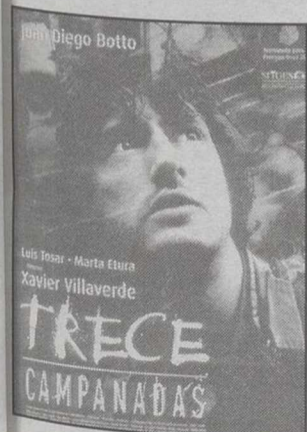

17'30, 20'00, 22'30
(N.R.M. 13)



Unica sesión: 20'50
(N.R.M. 13)

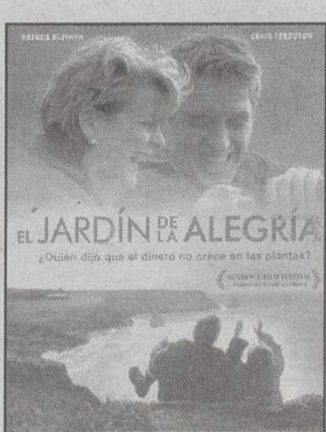

17'00, 18'55, 22'45
(N.R.M. 13)

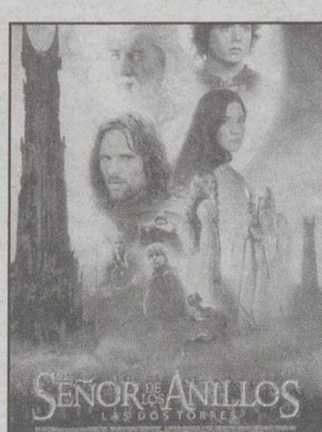

18'00, 22'00
(N.R.M. 13)

Tef. RESERVAS

967-24 64 90

(de 17'30 a 21'30 h.)

Ya puedes comprar tus entradas en:

www.cinentradas.com

VIERNES, SABADO Y VISPERAS DE FESTIVOS, SESIONES DE MADRUGADA A LA 1'00

PRECIOS: LABORABLES; 4'20 €. REDUCIDO: 3'60 €. FESTIVOS Y VISPERAS: 5'00 €. MADRUGADAS: 3'60 €.

ALQUILER VEHICULOS

www.bustos-ruiz.com

BUSTOS RUIZ

ALQUILER DE VEHICULOS

HORARIO: DE 8 A 13,30
Y DE 16 A 20.
SABADOS DE 10 A 14

C/ Quiñones, 8 • 02006 Albacete
Tlf.: 967 511 715 • 967 611 356

FAX: 967 502 335 e-mail: bustosruiz@bustos-ruiz.com



ALQUILER VEHICULOS

BUSTOS RUIZ

ALQUILER DE VEHICULOS

SERVICIO DOMINICAL
Y FESTIVOS
629 616 203
649 448 126

INDUSTRIALES - FRIGORIFICOS
TURISMOS - MINIBUS
4X4 - MONOVOLUMENES

ALTOZANO

Roban en un
almacén de
bebidas 65.150
euros en pagarés y
13.742 en efectivo

LT

En Albacete, E.M.S.H. denunció el robo en un almacén de bebidas, en el que los autores, tras inutilizar la alarma, se apoderaron de una caja fuerte con pagarés cuyo valor asciende a 65.150 euros, y 13.742 euros en efectivo, varios talonarios de cheques, tres teléfonos móviles y tres ordenadores personales, según informa la Subdelegación del Gobierno.

Continuando con la relación de incidencias policiales, en Caudete, J.A.A. denunció el robo en empresa en la que los autores desconocidos, tras inutilizar el sistema de alarma, sustrajeron varios decimos de lotería nacional y efectos informáticos y de oficina, valorados en 4.500 euros. Los daños ocasionados ascienden a 1.000 euros. En Albacete, A.L.C. denunció el hurto de tarjetas de crédito, utilizadas por autores desconocidos para realizar diversas compras, por valor de 3.198 euros.

Por otra parte, en Chinchilla fue detenido E.M.G., supuesto autor de un delito de malos tratos en el ámbito familiar, con resultado de lesiones. En Albacete, fueron detenidos C.F.A.M. y E.P.F., ambos reclamados por la autoridad judicial, y G.G.S. y M.R.J.S., por hurto en establecimiento público.

En cuanto a recuperación de vehículos, en Caudete se recuperó un turismo, y en Albacete un ciclomotor y dos turismos.



Cincuenta años después, con la misma ilusión.- Cincuenta años después, Juan Moreno y Amparo Moreno acudieron con la misma ilusión al altar para celebrar sus bodas de oro. Fue en la parroquia de La Sagrada Familia de nuestra capital donde 'los novios' dijeron el sí quiero, aunque en esta ocasión ya estaban acompañados por siete hijos y dos nietos. Después, como toda boda que se precie, llegó el banquete, al que asistieron 104 personas en el Hotel San Antonio.

Publicado el número 11 de la revista literaria "Isla desnuda"

LT

Hoy se pone a la venta (Popular, Sanz y Herso) el número 11 de la revista de creación literaria "Isla Desnuda". En este nuevo número hay secciones de poesía y narrativa con autores locales como Antonio Rodríguez, Mercedes Díaz Villarías, Javier Lorenzo, Cruz Campayo, Mario Guirado y

Jaufé Rudel, entre otros. También participan autores procedentes de diversos lugares de la península como Rafa Pontes, Antonio Arias y Antonio Aguilar.

Además, hay un apartado dedicado a la pintura del albaceteño Pablo Baeza (actualmente expone su obra en Ardeles/Málaga y próximamente lo hará en el Archivo Histórico de Alba-

cete), así como una nueva sección denominada "Al otro lado"; sección ésta dedicada de manera monográfica a autores iberoamericanos. El mejicano Guillermo Samperio, poseedor de varios premios, goza de un extraordinario reconocimiento en su país. El pasado año se publicó en España "La mujer de la gabardina roja", antología de cuentos.

Chiribitas

▶ No le falta razón al sindicato ASI en sus críticas a Comisiones Obreras por el referéndum que ha convocado sobre el catálogo de puestos de trabajo.

▶ Preguntar a los funcionarios si les parece bien o mal un catálogo que ha sido anulado por la Justicia es una tomadura de pelo.

▶ Pero más tomadura de pelo es que esa consulta sea financiada con medios del propio Ayuntamiento.

▶ La única vía lógica para que el catálogo propuesto por Comisiones salga adelante es la judicial: lo otro suena a esos referendos de antaño con extraños intereses.

▶ Mañana sábado el Albacete se enfrenta al líder, el Real Zaragoza, y a pesar del frío y la televisión se espera que la afición responda acudiendo al Carlos Belmonte.

▶ Es mucho lo que nos jugamos, y una victoria ante un histórico como el equipo maño daría mucha moral.

▶ Además, Colchones Sport, empresa colaboradora del Albacete Balompié, sorteará cinco colchones de gama alta entre todos los aficionados que acudan al campo de fútbol.

▶ Esperemos que los utilicen para dormir en casa, porque si lo hacen en el campo sería mala señal... vamos, un partido de esos que aburre a los muertos.

AHORA ADESLAS



SERVICIO DE ATENCIÓN DIRECTA - 24 H.
902 200 200
www.adeslas.es
902 205 205
Consultas, gestiones y pólizas

Elige Adeslas, una Compañía líder, moderna y de futuro. Con un seguro ágil y eficaz, lo que tú quieres en asistencia sanitaria. Ahora y siempre Adeslas, el nuevo estilo de salud.

PEDIATRÍA

Dr. Borira Sanz, Lorenzo
Dr. González Cortés, Enrique
Dra. Jiménez Romero, M^a José
Dr. Martínez Sánchez, Maximiliano
Dr. Notario Herrero, Félix
Dr. Quijada Rubira, Luis

Dr. Ramírez González, Pedro
Dra. Sánchez Posleman, Cristina
Dr. Torres Jiménez, Pedro
Dr. Valdés Martín, Jose Luis
Unidad Pediátrica Clínica Recoletas
Unidad Pediátrica Santa Cristina

ADESLAS EN ALBACETE

C/ CABA, 17
TEL.: 967 50 18 18

adeslas

El nuevo Estilo de Salud