

La Tribuna

de Albacete

DIRECTOR
DOMAS CUEVAS CUERDA

EDITA
PUBLICACIONES DE
ALBACETE, S.A.
(PUBALSA)

Viernes, 10
Enero de 2003

AÑO XX ■ NUM. 6.543

0'90 €

DIARIO INDEPENDIENTE

Ayer era preciso circular con cadenas en tres puertos

La alerta por la nieve se extiende a toda la provincia

La provincia de Albacete comenzó ayer a vestirse de blanco, cuando preciso el uso de cadenas en tres puertos y una circulación moderada debido a la nieve en otras carreteras. Así, según la web de la Dirección General de Tráfico, era preciso el uso de cadenas en los puertos de Barrancazo y Las Crucetillas, en Alcaraz, y Villaverde de Guadalimar; en la localidad de El Hor-

cajo, en la N-322, había 'circulación moderada' entre los kilómetros 282 y 294, aunque a lo largo de la noche se sumaron otras localidades a esta situación. En cuanto a las previsiones para hoy, la cota de nieve en la provincia se sitúa en los 600 metros, bajando en otros puntos de la región hasta los 500.

(Editorial y pág. 5)



Ana Botella.

EFE

Ana Botella atribuye a Aznar su ilusión por la política activa

La esposa del presidente del Gobierno, Ana Botella, dio el salto formal a la política aceptando la oferta del presidente de la Comunidad de Madrid, Alberto Ruiz-Gallardón, para formar parte de la lista del PP que él encabeza para el Ayuntamiento de la capital. El anuncio se produjo en un acto del PP en el que Botella atribuyó a su marido, José María Aznar, su ilusión por la política activa y por trabajar "por convicciones". En su discurso de aceptación, se centró en destacar la importancia de la familia y la necesidad de fomentar el papel de la mujer como madre trabajadora.

(Pág. 36)



Aprendiendo política municipal. - En el Pleno del Ayuntamiento celebrado ayer, donde como estaba previsto se aprobaron los presupuestos de este año gracias a la abstención de IU, estuvo presente la candidata del PP a la Alcaldía. Cuando faltan poco más de cuatro meses para las elecciones locales, Rosario Casado acudió acompañada de dos personas de las que se dice que formarán parte de su equipo.

(Pág. 7)

CC.OO. achaca a los interinos su retroceso en Enseñanza

(Pág. 8)

Adolfo Suárez anuncia que es posible que su padre le apoye en la campaña electoral

(Pág. 10)

José María Barreda agradece a los trabajadores del 1-1-2 su diligencia en la recepción de llamadas

(Pág. 11)

El alcalde de Tobarra destaca la colaboración de sus vecinos en el accidente ferroviario del Talgo

(Pág. 12)

Blix dice que no hay pruebas concluyentes de que Irak mienta sobre su arsenal

El jefe de los inspectores de la ONU, Hans Blix, afirmó ayer que Irak respondió insatisfactoriamente a muchas preguntas sobre su armamento, pero tampoco hay "pruebas concluyentes" de que mintiera al respecto. "Pensamos que la declaración (sobre el armamento iraquí) ha fallado a la hora de responder muchas preguntas y lo volveremos a repetir hoy", declaró Blix a los periodistas antes de informar al Consejo de Seguridad de Naciones Unidas en una reunión a puerta cerrada.

(Pág. 43)

La región registró uno de los mayores aumentos de siniestros laborales hasta octubre del pasado año

Castilla-La Mancha fue una de las comunidades autónomas que mayores aumentos registraron en siniestros laborales con baja en los primeros meses del pasado año, tras las ciudades autónomas de Ceuta y Melilla, Andalucía y Extremadura, según datos del Ministerio de Trabajo. En Castilla-La Mancha el aumento de siniestros fue del 2,5%.

(Pág. 6)

OFERTAS FIN DE SEMANA Especial Hostelería

Conaco CASH/1FA
COMPAÑIA NACIONAL DE COMERCIO, S.A.
De profesional a profesional

Preparado lácteo JUNIOR Infantil NESTLÉ, 500 ml. Por 4 cajas REGALO Caja NESTLÉ JUNIOR CEREALES Aceite de oliva GUILLEN Virgen extra, 5 litros € 10,65	SOLO CASH LOS LLANOS RABOS de Ternera Lechal, el kilo € 3,36	COCHINILLO Bandas chuletas, paletillas, jamones, el kilo € 5,68
CASH LONJA MUNICIPAL Ctra. Murcia, s/n. Tfno. 967 22 20 08 HORARIO Lunes a Viernes 5.30 a 12 h. ALBACETE	CASH HELLIN Ctra. Ntra. Sra. Inmaculada, 1. Tfno. 967 20 03 19 HORARIO Lunes a Viernes 8.30 a 13 h. Sábados 10.30 a 20.30 h. HELLIN	CASH LOS LLANOS Polígono Comercial, s/n. Tfno. 967 21 19 03 HORARIO Lunes a Viernes 8.30 a 20 h. Sábados ABIERTO A MEDIODÍA 8.30 a 14 h. ALBACETE

Farmacias



ALBACETE

PARA HOY: De 9,30 de la mañana a 9,30 de la noche:
SOTOS MARTINEZ, Pérez Galdós, 43; BUENDIA SANCHEZ, M^a LUZ,
Avenida Ramón Menéndez Pidal, 44 y MAHIQUES, Mayor, 61

De 9,30 de la noche en adelante:
SOTOS MARTINEZ, Pérez Galdós, 43 y
BUENDIA SANCHEZ, M^a LUZ, Avenida Ramón Menéndez Pidal, 44
PARA MAÑANA: De 9,30 de la mañana a 9,30 de la noche:
AGUILAR CANDEL, Antonio Machado, 20; MOLINA CIFUENTES,
Capitán Cortes, 111 y SANTA TERESA, Mayor, 16

De 9,30 de la noche en adelante:
AGUILAR CANDEL, Antonio Machado, 20 y
MOLINA CIFUENTES, Capitán Cortes, 111

VILLARROBLEDO

PARA HOY: GONZALEZ HIDALGO, Octavio Cuartero, 18
PARA MAÑANA: LOPEZ ESPEJO, Avda. Reyes Católicos, 58

HELLIN

PARA HOY: LOPEZ, Avda. Melchor de Macanaz, 46
PARA MAÑANA: COLOMER GONZALEZ, Gran Vía 49

TOBARRA

PARA HOY: TOBOSO PICAZO, Avda. Juan Carlos I, 25
PARA MAÑANA: MANTILLA GALDON, Asunción, 3

LA RODA

PARA HOY: CABEDO GIMENO, Cid, 54
PARA MAÑANA: FERRER CEBRIAN, Pi y Margall, 5

ALMANSA

PARA HOY: DOMINGUEZ ARQUES, Salvador Allende, 4
PARA MAÑANA: MARTINEZ CABRAL, Rambla de la Mancha, 51

Teléfonos de interés

ALBACETE

Parque de Bomberos.....	59 61 08
Policía Nacional.....	55 08 00
Policía Municipal.....	59 61 26
Guardia Civil.....	22 11 00-21 86 61
Guardia Civil de Tráfico.....	21 03 84
Teléfono Emergencias.....	061
Urgencias.....	59 71 37
Hospital General.....	59 71 00
Alcohólicos Anónimos.....	50 03 12
Jugadores Anónimos.....	636 66 26 39
Estación de Ferrocarril.....	902 24 02 02
Telégrafos.....	22 20 00
O. Reclamación Precios.....	59 61 11
Protección Civil.....	59 98 00-50 88 01
Tele Ruta (Madrid).....	900 12 35 05
Teléfono de la Esperanza.....	52 34 34
Defensora del Pueblo de Castilla-La Mancha.....	967 50 10 00
Teléfono de atención a la Mujer Maltratada.....	51 16 00
Teléfono del Mayor.....	24 04 15
Emergencia de Gas Castilla-La Mancha.....	900 750 750
Servicio de Aguas.....	19 01 01
Urgencias de Aguas.....	619 30 00 57

Radio Taxi.....

.....	52 20 02
LA RODA	
Policía Local.....	44 40 92
Guardia Civil.....	44 13 05
Ambulatorio.....	44 20 41
Cruz Roja.....	44 05 64
HELLIN	
Comisaría de Policía.....	30 15 16
Servicio Urgencias S.S.....	30 03 63
Policía Local.....	30 00 00
Bomberos.....	30 00 80
Cruz Roja.....	30 08 00
ALMANSA	
Parada de Taxis.....	34 10 80
Bomberos.....	34 00 80
Hospital Ntra. Sra. Belén.....	34 19 80
Policía Local.....	31 04 65
Guardia Civil.....	34 00 96
Cruz Roja.....	34 11 90
Casa de Socorro.....	34 19 80
VILLARROBLEDO	
Policía Local.....	14 04 00
Centro de Salud.....	14 36 11
.....	14 36 51
Guardia Civil.....	13 80 27
Bomberos.....	14 00 80

El Tiempo

Elaborado el jueves,09 enero 2003 Valido para el viernes,10 enero 2003 de 0 a 24 horas

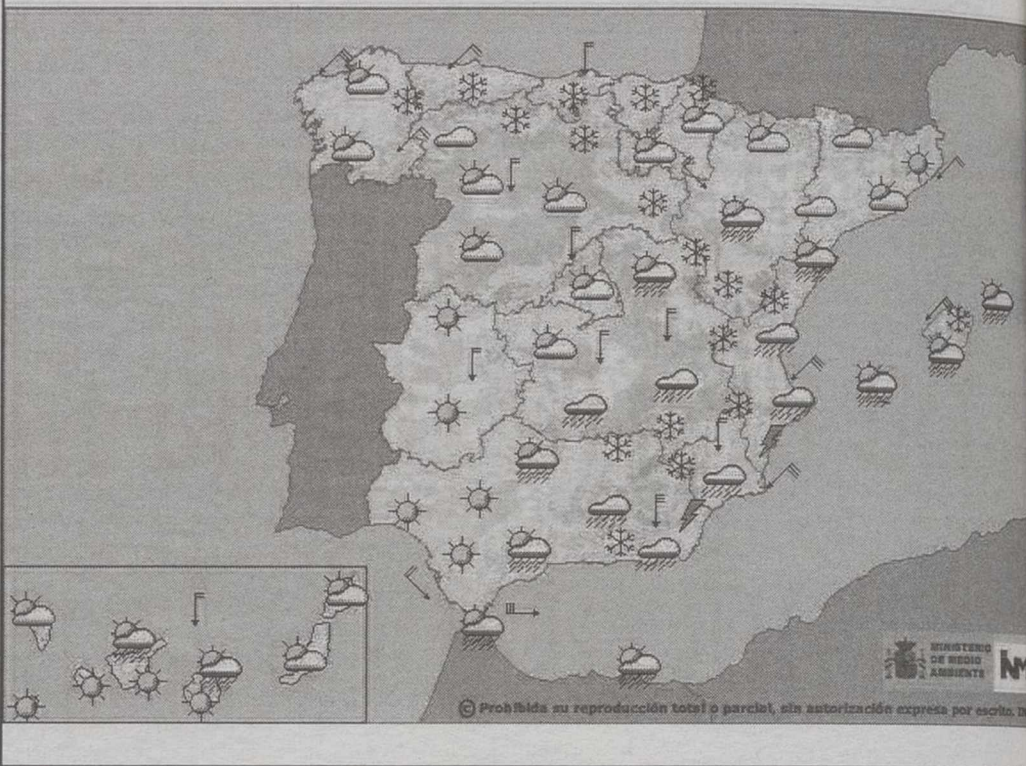

5 grados de máxima

Según los datos facilitados por el Instituto Nacional de Meteorología, la temperatura máxima prevista para hoy será de 5 grados y la mínima de 2. Los cielos estarán muy nubosos o cubiertos de madrugada y a primera hora de la mañana, con precipitaciones débiles, localmente moderadas, disminuyendo la nubosidad por la tarde. La cota de nieve estará entre 600 y 700 metros. Los vientos soplarán del Norte, moderados. Las temperaturas experimentarán un ligero descenso.

C/ Concepción 11, 2º A
02002 Albacete
Tel. 967 24 79 33
Coleg. nº 145



Clínica Dental Asis Ofrece los mejores Servicios Odontológicos:

- Empaste Simple.....24 €
- Empaste Compuesto.....34 €

LA TRIBUNA no se hace responsable de cualquier error en la publicación de números ganadores de las diversas loterías y juegos de azar. Sólo las listas oficiales correspondientes dan fe del derecho a premio.

Loterías

Once

Día	Número	Serie
Lunes, 6	-----	-----
Martes, 7	79232	041
Miércoles, 8	19134	006
Jueves, 9	54899	053
Viernes, 3	78466	082
Domingo, 5	72626	028

Primitiva

Jueves, día 9
9 - 15 - 16 - 20 - 23 - 25
Comple. 27 Rein. 2
Sábado, día 4
24 - 30 - 35 - 38 - 43 - 45
Comple. 41 Rein. 8

El Gordo

Domingo, día 5
2 - 23 - 27
30 - 31 - 49
Comple. 41 Rein. 3

Bonoloto

Lunes, día 6
15 - 17 - 23 - 40 - 48 - 49
Comple. 38 Rein. 5
Martes, día 7
10 - 22 - 23 - 27 - 39 - 40
Comple. 4 Rein. 8
Miércoles, día 8
4 - 21 - 25 - 39 - 46 - 49
Comple. 24 Rein. 4
Viernes, día 3
9 - 21 - 22 - 23 - 40 - 41
Comple. 2 Rein. 6

Santoral

Santos Juan Bueno, Gonzalo de Amarante y Agatón.

Días transcurridos: 9
Días hasta finalizar el año: 356

EL SOL Y LA LUNA

El Sol sale mañana a las 07,38 y se pone a las 17,07 (H.S.).
La Luna sale mañana a las 12,00 y se pone a las 23,58 (H.S.).

GASOLEOS HIJOS de JULIO MONTOYA



VENTA DE:

GASOLEO A PARA AUTOMOCION GASOLEO B PARA USO AGRICOLA GASOLEO C PARA CALEFACCION E INDUSTRIA

Central ALBACETE
C/ CASAS IBAÑEZ, S/N
(Junto vías Renfe)
Tel. 967 21 24 20
Fax 967 52 05 94

Delegación ALMANSA
Pol. Ind. El Mugerón 2ª Fase
Parcela 8
Tel. 967 31 05 79
Fax 967 31 04 84

Delegación Cuenca
MOTILLA
Fray Luis de León, 11 Bajo
Tel 969 33 23 90
Fax 969 33 50 51

e-mail:hmontoya@hmontoya.com

PUNTO DE VISTA

La lógica se impone



EDUARDO CANTOS

Era lógico que José Bono recibiera el apoyo de su partido, proclamándolo candidato para la elección a la presidencia de la Junta de Castilla-La Mancha. Hoy por hoy, si hemos de atenernos a la realidad política que define a Castilla-La Mancha, José Bono es un valor en alza. Quien niegue esto es, o porque al pertenecer a la oposición su obligación es negarle al contrincante el pan y la sal que pueda darle cualquier tipo de ventaja, o porque, sencillamente, no vive la realidad de algo que es tan evidente como la propia realidad del día. José Bono, desde que comenzó su carrera política ha ido administrando sus tiempos. De tal manera, que en la oportunidad movió los necesarios resortes que le permitieron introducirse en una sociedad, que precisa un líder para adquirir la personalidad de la que ha sido carente durante demasiado tiempo. Porque de otra forma no se explica, que llegado el momento en que la gente vota para elegir a su presi-

dente autonómico, en la suma total que arroja el escrutinio aparezcan más papeletas con el nombre de José Bono, de las que era lógico esperar, de acuerdo con los resultados de unas elecciones generales, donde la tarta del poder, los partidos se la reparten teniendo en cuenta otras fidelidades.

Ese va a ser el gran problema que tiene que resolver su rival, Adolfo Suárez Illana. Problema, que los que lo lanzaron al ruedo electoral no han querido ver, a o si lo vieron han preferido silenciarlo para no espantar al candidato, y así disponer de un nombre ilustre para hacer esa "guerra".

Comprendo que haya personas que no compartan este criterio mío. Cada cual es muy libre de opinar como quiera, y de ver todo según el cristal con el que miran éste tipo de acontecimientos.

Con José Bono se podrá estar o no estar de acuerdo en las cosas que sean; pero el que quiera negarle su categoría de político inteligente no sabe lo que se lleva entre manos, o está fuera de una realidad que lo tiene colocado a la cabeza de los políticos de este país.

De todas formas, la lucha electoral que se aproxima apunta ser muy interesante.

EL APOCA

Caballos en San Gil



RAMÓN BELLO FERRERO

La Policía Local de Toledo retiene a dos caballos sueltos cerca de las Cortes, en San Gil, bella imagen para ilustrar el parlamentarismo ralo de la asamblea, donde la imaginación y el alto vuelo de los discursos públicos, el control eficaz al Gobierno, los afanes por hacer del Legislativo uno de los Poderes con personalidad propia, terminaron en poco menos que una sucursal de la mayoría. No son estos caballos nerudianos, de veras y tristezas otoñales, antes bien, "escurren luz y entre nubes relucen", levantando el viejo mundo de la política de piedra, se levanta y vuela, así lo escribió Octavio Paz, otro caballo, a la postre miniado, entre amoríos de fortuna y de la fama. Caballos en San Gil. Cercando con sus armas la libertad de la palabra, la materia de una enmienda presupuestaria, fecundando el árbol semántico, con lenguajes de cuerpo lo nombra, el árbol, el lenguaje de los foros y tribunas, ars combinatoria en San Gil, donde nada se combinó nunca el cubilete permanece quieto, inmóvil, nunca fatigado, nada se combina. Los caballos de San Gil, como una ambulante de reflejos, enseñaban de noche el parlamento, peinaban sus crines por entre proposiciones de leyes, sacudían los cuellos por entre un decreto, servaban el paso de las horas y su peso. No se recuerda desde que abrieron las Cortes un discurso máximo, tampoco un orador temido, menos aún al diligente parlamentario, voluntarioso orfebre, que trabajando para su conciencia, sin saberlo, trabajaba por el pueblo representado. No se recuerda. Y por ello los caba-

llos, ayunos de brida y servidumbre, censuran el cielo comercial de los anuncios, y muestran el tiempo hecho cuerpo repartido -el lenguaje, el afán parlamentario, la lucidez y la retórica- y mirando el teatro de las nubes, libérrimo, se dejan uncir por la Policía Local de Toledo, asombrada, caballos en San Gil. Madrugada al raso. "La Policía Local de Toledo retuvo ayer de madrugada a dos caballos sueltos que se encontraban en las inmediaciones de las Cortes regionales". A parlamentar. A discursar. Por el transitorio túnel y la respiración del viento, los caballos, libérrimos y sin montura, buscan el alma vacante del foro, color ferrigno de estos tiempos, y en su nervioso movimiento, en su estar tercero, torre que anda, construcción de viento, polemizan por el desvarío de las simetrías, orlan el desconocido Estatuto, aprueban el murmullo de lenguajes nunca recogido al Diario de Sesiones, transcurre el tiempo, madrugada al raso. "Transcurre el tiempo sin transcurrir. Pasa y se queda. Acaso, aunque todos pasamos, no pasa ni se queda: hay un tercer estado". Y un cuarto, el Cuarto Estado, la prensa libre, pero es de noche y la vista de espejos no pretende lecturas, sólo el alto surtidor que el viento arquea, la plena libertad de los caballos equivocando o no las horas del San Gil cerrado y los ojos. Los ojos, tornasol solitario, ojo de oro girando en el centro de una explanada siempre callada, a lo sumo un corte pactado de televisión, pocas imágenes de las bancadas, muchas ruedas de prensa, poca rueda, hastiada prensa. Los caballos de San Gil olvidaron los trabajos y los días, madrugada al raso, dictaron una franca lección de geometría, no sabemos cuántas noches ascendieron al portón de las Cortes, pero sí sabemos lo que ayer vimos: la memoria sacudida y sus vértigos. Caballos en San Gil.

EDITORIAL

Luchar con los elementos

El rey Felipe II pudo consolarse a sí mismo y justificarse ante Dios y ante la historia diciendo aquello de "yo no envíe a mis barcos a luchar contra los elementos". La Armada Invencible, incapaz de arribar a las costas inglesas para cumplir sus planes de conquista, es toda una metáfora de la pequeñez y la miseria humanas frente a la grandeza del planeta que nos ha sido dado en préstamo para las generaciones futuras.

Han pasado más de cuatro siglos, y no han cambiado demasiado las cosas: todavía la Tierra nos sorprende con terremotos desoladores, o el cielo cae sobre nuestras cabezas con graves inundaciones o fenómenos naturales incontrolables. Sin embargo, hay cuestiones en las que sí se ha avanzado y debe avanzarse todavía más, y una de ellas es la manera en que la climatología afecta a la capacidad de moverse que tienen hoy los humanos. Una ola de frío como la que se nos viene anunciando no es ningún exceso meteorológico: entra dentro de lo normal que en el mes de enero, en estas latitudes, hiele y nieve de forma inmisericorde. La administración tiene la capacidad y la obligación de estar preparada para esta coyuntura, que no es sino la marcha normal de los elementos.

Con buen criterio, desde la Dirección General de Tráfico se ha recomendado que no se hagan desplazamientos en coche "si no es imprescindible". Pero la DGT sabe que, en muchas ocasiones, viajar es imprescindible... sobre todo cuando forma parte del trabajo y la actividad cotidianas. Quien debe desplazarse a otra localidad para trabajar, o quien tiene en el vehículo su instrumento laboral, no puede permitirse el lujo de quedarse en la cama tranquilamente mirando cómo nieva. Por ello, más importante que las recomendaciones de la DGT son las actuaciones que también han sido publicitadas: empleo de máquinas quitanieves, regulación del tráfico, suelta de sal en las carreteras... En definitiva, reconocer la pequeñez de hombre no es excusa para resignarse. Y una nevada o una helada en enero es algo tan previsible como los cuarenta grados de temperatura en agosto, por lo que todos los medios son pocos.

TELA MARINERA



VALERIANO BELMONTE



FIRMA INVITADA

La TV de Nochevieja

LORENZO MORENO NAVA

Los respectivos canales de televisión con los que se puede sintonizar en abierto en Albacete y su territorio provincial, tanto de carácter nacional, provincial o local, se esmeraron todos, la pasada noche de Fin de Año, ofreciendo programas, antes y después de las campanadas, de tipo festero, musical, humorístico y de entretenimiento en general para niños y mayores, así hasta el cierre de emisión o finalización de los espectáculos a altas horas de la madrugada. Suponemos que en cada hogar conectarían con el programa más de su agrado, con los consiguientes zapeos o golpecitos de mando a distancia entre pausas de publicidad, que es lo normal y frecuente dada la comodidad que el aparatito a distancia ofrece sin moverse del cómodo sillón o butaca donde estamos acomodados. Pues bien en uno de esos

zapeos y a una hora relativamente temprana comprobamos con asombro, incredulidad y por qué no sonrojo (como comprobarían miles de personas más) que una televisión capitalina, que presume además de ser la más vista, potente (y prepotente) de las que existen en Albacete se dedicó a poner películas porno/duras/basura sin descanso. A todo ello en los hogares esa noche madrugada normalmente permanecen ante la pantalla gente mayor, niños y en general personas que por unas causas u otras no salen de cotillón ni litrona, consiguiendo el entretenimiento y la distracción (repetimos, gente mayor o niños) ante la pantalla, no faltando compañía de familiares que pasan con nosotros esa noche, amigos o conocidos que a lo mejor no se han visto en todo el año.

Es increíblemente de pésimo gusto, falta de sen-

sibilidad, irresponsabilidad o sencillamente auténtica falta de vergüenza introducir en los hogares en abierto tamaña, vulgar y tercermundista programación ante la que los televidentes se encuentran indefensos atentando contra su libertad (y no nos digan que el que no quiera no lo haga) aunque sólo fuera por unos segundos cada vez que se tocaba el mando distraídamente apareciendo aquella basura ante los ojos de niños o mayores en una noche madrugada dada al divertimento sano, sencillo, festivo y repleto de felicitaciones, buenos deseos, reencuentro con familiares y amigos y otras típicas y típicas celebraciones.

La libertad de expresión, a través de televisión hablada o escrita termina donde empieza la de prójimo y la mamarrachada de esa televisión citada noche fue de juzgado de guardia.

Cartas

¡Al cole!

¡Fin a los días galantes de corte regio, ya están los estudiantes en el colegio!

Las mamás de tronío se han pronunciado -¡Qué descanso, Dios mío, nos han dejado!

Pero los profesores "tíen" otras frases, y con ciertos temores dan en las clases...

... las lecciones que privan -Es el destino- y digan lo que digan hilan muy fino...

... para salir ilesos de situaciones con niños muy traviosos y respondones.

Sin embargo, la cosa no "pué" cambiarse. Eso lo dice Rosa sin preocuparse...

... demasiado del tema tan variopinto mientras se hace una yema con vino tinto.

-¿Cómo se ha dado el "cole" hoy, nietecito...? le pregunta Ana-Sole a Ricardito.

Camino de la escuela, Estanislao, le ha comprado a Manuela un bollycao...

... para que lo deguste en el recreo, y ella con poco fuste y pilongueo...

... piensa que se lo tome María Fermina, compañera que come más que una lima.

-¡Al cole, pues, Mariano, Luis y Eliecer, que eso es bastante sano y hay que aprender!

Valeriano Belmonte

Espíritu navideño

Vaya por delante que soy una gran amante de la Navidad. Me gusta la Navidad, y por eso quiero salir en su defensa haciendo una crítica al lamentable espectáculo que vimos en la plaza de toros. Que conste que no tengo nada en contra de Melody pero me pareció patético el momento en que entraron los Magos al lomo de sus elefantes al ritmo de los gorilas de Melody. Esto fue un ataque clarísimo al espíritu navideño y a la "magia" de los Reyes Magos.

Es cierto que la plaza estaba hasta la bandera, pero los niños absorben lo que les damos y esa tarde les dimos una atracción de feria más que un trocito de esta Navidad que cada día deterioramos un poco entre todos.

Además este año los Magos ni siquiera se dignaron dirigir unas breves pala-

bras a los niños con sus mejores deseos para esa noche mágica.

Por favor señores organizadores de este evento, vamos a pensar un poco más en nuestros niños y devolvamos a la Navidad lo que es de la Navidad. Gracias.

Ana Luisa García Molina

Hola joven

Hola, lozano, pujante y brioso. Sabrás atemperar tus ímpetus y adaptarlos a buenos fines. Es de suponer que apliques la experiencia de los viejos que, por ello, saben.

Tienes, tenemos, un largo camino que recorrer del que llevamos ya una de las cincuenta y dos partes de que consta.

La Pascua ya pasó, aunque son hasta San Antón. Iremos al Asilo no para quedarnos, aún no. ¿Llevaremos tabaco a los abuelos y dulces a ellas esquivando a las monjas? Por San Antón, llevemos jamón. Blando, de Nueva York o cocido. O algún donativo. Todo optativo, a cambio de la estampa.

Después, lo que traigas. Cuestas, rebajas, impuestos. Pero también y para los tientos, flores. San Juan, el calor, la Feria. Así todo nuevo, vislumbrando tu relevo.

Lo dicho ya una vez, hola joven, bienvenido y bien hallado, dos mil tres.

Marcelino Picazo Fuentes

A LA TERCERA...

Somos viejos

YSABEL MONTEAGUDO

El primer problema que se les plantea (a ellos, no a nosotros) es cómo llamarnos para que no nos sintamos ofendidos y busquen nombres con los que estemos contentos e integrados. Y hablan de tercera edad, de nuestros ancianos, de jubilados de los mayores todo para evitar la palabra "viejos"... Y nosotros somos los únicos que sabemos que nos llamen como nos llamen somos viejos. Sin más. Porque hace muchos años que nacimos. No hay otra cosa. Es más, no somos ni siquiera responsables de este hecho. Ni medianamente responsables.

Somos viejos porque cada día las rodillas nos dicen que sí, que somos. Y el lumbago, y la artrosis y las manchas en las manos y la gallardía en los andares completamente perdida, y las páginas amarillas cada día con letra más pequeña y más confusa y los espejos excesivamente iluminados que dejan ver una mirada sin brillo... las arrugas... ¿Y donde está la cintura? ¿y qué hace aquí esta barriga? Lastimoso ¿no? Pues no.

Porque a cada cosa bonita que nos quitaron nos dieron otras más valiosas.

Nos quitaron pasión y nos dieron serenidad, poder ver el mundo y lo que nos rodea con esta serenidad es lo que nos

■ Nosotros somos los únicos que sabemos que, nos llamen como nos llamen, somos viejos... porque hace muchos años que nacimos

hace más comidos en nuestros juicios. Y porque hemos vivido mucho sabemos que las modas cambian y cambian costumbres, pero que las sonas actuamos siempre del mismo modo. Que los motores que mueven al mundo nacieron de nuestros sentimientos. éstos no han cambiado ya los conocemos. Sabemos de la ambición y del desengaño. De la confianza y la traición. De los cortos que son los momentos felices y de los largos que hacen las penas. Y lo sabemos porque todo esto ya lo hemos vivido muchas veces. Por lo tanto os llevamos ven-

La Tribuna de Albacete

www.latribunadealbacete.es

Año XX Depósito Legal: AB-752-1984

EDITA: PUBALSA

(Publicaciones de Albacete, S.A.)

Directora de publicidad

Maribel López-Vera Chapín

Redacción, administración, suscripción y publicidad:

Paseo de la Cuba, 14. (Apartado 369)

Teléfono: 967 19 10 00.

Fax administración: 967 24 03 86.

Fax redacción: 967 21 12 75.

Email: redaccion@latribunadealbacete.es

Director

Dimas Cuevas Cuerda

Subdirector

Carlos Zuloaga López

Redactor Jefe

Adolfo Giménez Martínez-Falero

Redacción:

Antonio Córdoba, Julia Núñez-Polo, Virgilio Molina, Antonio Díaz, Juan Carrizo, Esther Pérez, Teresa Roldán, Ibernalo Mendivil, Pedro J. García, Cristóbal Guzmán, Irene Soriano. Redactor gráfico: Jesús Moreno.

Delegaciones:

HELLIN:

DELEGADO: Angel Romero García. Tlf: 967 54 32 22

ALMANSA:

DELEGADO: Luis Bonete Piqueras. Tlf: 967 31 80 37

VILLARROBLEDO:

CORRESPONSAL: Teresa Jiménez Parra Tlf: 967 13 80 70

Talleres:

Jefe de Talleres

Antonio Lajara Caballero

Planta de impresión: Polígono Campollano. C/D, Nº 1. Teléfonos: 967 21 30 92

Exclusiva de publicidad nacional: NOVOMEDIA, S.A.

Presidente: José Manuel Rodrigo

Director general: Eliseo Soria

Madrid: José Manuel Calvo. Pº de la Castellana, 66 - 4º. Telf. 91 337 38 91. Fax: 91 337 31 77

Barcelona: Ramón Domínguez.

Avda. Diagonal, 640, edificio 3-4ª planta. Telf: 93 227 67 11. Fax: 93 227 67 62.

Valencia: José Vicente Sánchez Beato. Embajador Vich, 3. Telf: 96 351 77 76. Fax: 96 351 81 01

Sevilla: Manel Blázquez. Avda. República Argentina, 25, 9º B. Telf.: 95 449 14 40. Fax: 95 427 25 01

Ayer se precisaba circular con cadenas en tres puertos

La nieve puede llegar en la provincia a cotas de 600 metros

Los municipios de la Serranía de Cuenca, con 10 centímetros de espesor de nieve

□ LT

Los municipios de la Serranía de Cuenca amanecieron ayer con, al menos, 10 centímetros de espesor de nieve, y todas las carreteras terciarias de esta zona -Beteta, Masegosa, Cueva del Hierro, Laguna-seca, Santa María del Val y Poyatos- precisaban el uso de cadenas, al igual que en la zona de Tragacete.

En la capital, se activó la fase de alerta del Plan de Emergencias Municipal de Vialidad Invernal (PEMIVU) ante las previsiones de fuertes nevadas y placas de hielo a lo largo del día de ayer y hoy, en cotas superiores a los 800 metros. Así, ya están a disposición de los conquenses 23 puntos de almacenamiento con más de 100.000 kilos de sal y palas.

RECOMENDACIONES

Por otra parte, la Dirección General de Tráfico (DGT) ha elaborado una lista de recomendaciones para hacer frente al temporal que afectará a la Península en estos días, en la que se señala la necesidad de circular con precaución y atender a las indicaciones de la policía.

En un comunicado, y ante el anuncio por el Instituto Nacional de Meteorología de precipitaciones en forma de nieve, Tráfico recomienda evitar las carreteras secundarias durante la noche, así como informarse adecuadamente de las condiciones meteorológicas y de la situación de la ruta elegida, en caso de que sea imprescindible realizar algún desplazamiento.

Además, sugiere valorar y evitar en la medida de lo posible los desplazamientos por carretera en las zonas afectadas, atender en todo momento las indicaciones de los agentes de la Agrupación de Tráfico de la Guardia Civil y tener en cuenta las indicaciones de la señalización de la carretera.

Los adelantamientos deberán evitarse salvo que se trate de vehículos extremadamente lentos y se disponga de un amplio espacio libre.



En varias carreteras de la provincia se precisó el uso de cadenas.

A.

0 al 15, y en la CV-A-20 (Casas de Lázaro-El Puerto), Kms. 0 al 18.

Por lo que respecta a la red nacional, en la N-322 (Córdoba-Valencia), entre los kilómetros 282 y 294, se precisaba circulación con precaución.

En cuanto al resto de la región, en Toledo también se precisaba el uso de cadenas en el puerto El Piélagos, en la carretera TO-9045-V, del kilómetro 0 al 16, en ambos sentidos. La nieve y la niebla también provocaron que se circulase con precaución por la N-II, entre los kilómetros 90 y 139 de la citada vía, a partir del Alcolea del Pinar, en Guadalajara, provincia en la que también las nevadas hicieron preciso viajar con prudencia en la N-211, entre los kilómetros 0 y 10, desde la localidad de Maranchón.

En la provincia de Cuenca eran tres las carreteras donde la nieve hizo acto de presencia y donde se debían extremar las precauciones, concretamente en la N-320, entre los kilómetros 110 y 130, desde la capital conquense, así como en la N-400, entre los puntos kilométricos 130 y 170, desde Jabaga, y en la N-420, a partir de Salinas

del Manzano, entre los kilómetros 512 y 530.

En cuanto a las previsiones, Protección Civil alerta de que el temporal se agravaría en nuestra región a partir de la

tarde-noche de ayer, cuando la bajada de las temperaturas convertiría la nieve en hielo y dificultará más el tránsito de vehículos, sobre todo en las carreteras secundarias.

Se espera que las nieves sean positivas para las cabeceras del Tajo y Júcar

□ LT

El ministro de Medio Ambiente, Jaime Matas, espera que las nieves que están cayendo sobre la Península sean positivas, especialmente para algunas zonas con falta de aportación hídrica como las cabeceras del Tajo y Júcar.

Matas dijo que el año hídrico es "excelente" y demuestra que "hay que dotar a España de las infraestructuras necesarias que permitan que cuando el agua es abundante y sobra se pueda almacenar y utilizar cuando falta, y esto es el Plan Hidrológico Nacional".

Por otra parte, las abundan-

tes lluvias y la nieve obligó a la Confederación Hidrográfica del Tajo (CHT) a abrir las compuertas y hacer desembalses extraordinarios en los pantanos de Beleña y El Vado, en la provincia de Guadalajara, a razón de cinco y catorce metros cúbicos por segundo, respectivamente.

Además, la CHT también abrió las compuertas de los embalses de Picadas y San Juan, en el río Alberche, que, aunque están situados en la comunidad de Madrid, el primero de ellos abastece a parte de Toledo capital y también a decenas de municipios de La Sagra.

Hasta octubre de 2002, con un 2,5 por ciento

La región registró uno de los mayores aumentos de siniestros laborales

□ LT

Castilla-La Mancha fue una de las comunidades autónomas en la que mayores aumentos se registraron en siniestros laborales con baja en los primeros diez meses del pasado año, tras las ciudades autónomas de Ceuta y Melilla, Andalucía y Extremadura, según datos del Ministerio de Trabajo.

Así, los siniestros con baja aumentaron hasta octubre de 2002 en seis comunidades y en las ciudades autónomas de Ceuta y Melilla, que encabezaron la lista de los ascensos con un incremento del 7,4 por ciento. A continuación, se situaron Andalucía (+3,2 por ciento) Extremadura (+3,1 por ciento), Castilla-La Mancha (+2,5 por ciento), Galicia (+1,8 por ciento), Canarias (+1,05 por ciento) y Castilla y León (+0,8 por ciento).

En el resto bajaron en los siguientes porcentajes: Murcia (-9,7 por ciento), Navarra (-8,9 por ciento), Comunidad Valenciana (-8,1 por ciento), Asturias (-7,8 por ciento), Baleares (-6,5 por ciento), La Rioja (-5,7 por ciento), Cantabria (-3,8 por ciento), Cataluña (-3,5 por ciento), Aragón (-2,6 por ciento), País Vasco (-2,5 por ciento) y Madrid (-0,8 por ciento).

A nivel nacional, un total de 940 personas perdieron la vida en accidentes laborales en los diez primeros meses de 2002, lo que supone un incremento del 8,3 por ciento respecto al mismo período del año anterior.

Sólo en octubre, el número de siniestros con resultado de muerte se disparó hasta totalizar 97, lo que representa un aumento del 15 por ciento en relación a igual mes de 2001, en el que fallecieron en accidente de trabajo 84 personas.

No obstante, los peores registros del ejercicio pasado



Una de las últimas concentraciones contra el aumento de los accidentes laborales.

corresponden a los meses de enero y julio, con 126 y 111 muertes, respectivamente. Pese al incremento de los siniestros mortales, el número total de accidentes de trabajo con baja en los diez primeros meses de 2002 se redujo un 2 por ciento, hasta alcanzar los 796.364. De esta cantidad, 785.530 fueron leves y 9.894 graves. De ellos, 386 resultaron mortales, un 6,3 por ciento más que en los diez primeros meses de 2001.

Asimismo, el número de casos de enfermedades profesionales que de enero a octubre causaron baja del trabajador ascendió a 18.611, con un incremento del 8,8 por ciento.

SECTOR SERVICIOS

Los accidentes de trabajo con baja se redujeron en todos

los sectores de actividad, excepto en los servicios, donde crecieron un 0,6 por ciento, hasta alcanzar los 345.136. Por su parte, los siniestros descendieron un 6,8 por ciento en la industria, un 5,6 por ciento en la agricultura, y un 0,8 por ciento en la construcción, tras registrarse 212.775, 32.722 y 205.731 siniestros, respectivamente.

"OLVIDOS"

Por otro lado, la Subdelegación del Gobierno en Ciudad Real difundió ayer un comunicado en el afirma que los dirigentes de CC.OO. en recientes declaraciones sobre la siniestralidad laboral "olvidan" la responsabilidad que en el tema tiene el Gobierno de Castilla-La Mancha al culpar sólo al Ministerio de Trabajo.

La nota precisa que el traspaso de competencias efectuado en 1995 dejó en manos del Gobierno regional "la competencia de fiscalizar, a través de la Inspección de Trabajo, la prevención de accidentes y de la seguridad e higiene en el trabajo".

La Subdelegación del Gobierno en Ciudad Real indica también en su nota que también depende de Toledo la función de "encomendar las funciones y servicios que debe desarrollar la Inspección", añade.

La Subdelegación afirma que "en ningún caso pretende rehuir sus responsabilidades", pero, insiste en que dicha responsabilidad es compartida con la Junta y recuerda que en el período 1996-2001 se llevaron a cabo en la provincia 22.805 actuaciones inspectoras.



Manuel de Paz.

El concejal del PP Manuel de Paz anuncia que abandona la política de cara a las próximas elecciones

El concejal del Partido Popular Manuel de Paz (Manuel Cortés Amador) ha anunciado a través de un comunicado dirigido a todos los medios de comunicación que se retira de la vida política de cara a las próximas elecciones municipales y autonómicas.

En este sentido, señala que tras un periodo de reflexión tomado la decisión de abandonar la política de cara a los próximos comicios, y de esta forma no integrar la candidatura que puede configurarse para las próximas elecciones municipales al Ayuntamiento de Albacete por el Partido Popular.

Manuel Cortés Amador asegura que "han sido años bastante positivos para mí, que me han permitido estar en contacto con las cuestiones que afectan a la sociedad albaceteña, lo que yo haya podido aportar con sumo gusto a mi ciudad", tiempo que pide perdón a quienes haya podido perjudicar.

En su comunicado señala que "una vez celebradas las próximas elecciones municipales y autonómicas me dedicaré a mis actividades".

El concejal popular Manuel de Paz ha ejercido durante tres legislaturas seguidas como concejal dentro del Grupo Municipal, habiéndose centrado en los asuntos taurofílicos y de festejos.

Su doble faceta de político matador de toros, aspecto éste último del que está retirado en la actualidad, le ha granjeado una enorme popularidad entre la sociedad albaceteña. Fue hecho en la Feria de 1991, año en que decidió dejar los ruedos para volver a vestirse de lucero de nuevo en el 96, asistiendo a la Corporación en pleno presidido entonces por Carmina Belmonte a verle torear a la Plaza de Toros de Albacete.

Hermano del también diestro Sebastián Cortés, Manuel de Paz se despide de la política con su saludo habitual: "Cuidad los Dioses la gente buena".

Baltasar Garzón dará una conferencia sobre terrorismo

□ LT

La Unión Provincial de Comisiones Obreras de Albacete con la colaboración de la Escuela Universitaria de Relaciones Laborales del campus de Albacete ha organizado una conferencia coloquio sobre "Cooperación internacional en materia de terrorismo", en la que intervendrán Baltasar Garzón Real, magistrado juez de la Audiencia nacional y José Manuel Gómez Benítez, catedrático de Derecho Penal de la Universidad Carlos III de

Madrid.

La conferencia se celebrará el próximo día 16 de enero, a las 17:00 horas, en el Paraninfo de la Universidad.

Los organizadores de esta conferencia informaron ayer que se ha pretendido contar con personas con un criterio formado sobre el tema y con capacidad de actuar en materia de terrorismo.

En la actualidad Baltasar Garzón se halla inmerso en el asunto de ilegalizar la actuación de la coalición Herri Batasuna.



Baltasar Garzón vendrá a Albacete el día 16.

145,2 millones de euros para el ejercicio 2003

La abstención de IU permite la aprobación del presupuesto municipal

□ I. SORIANO

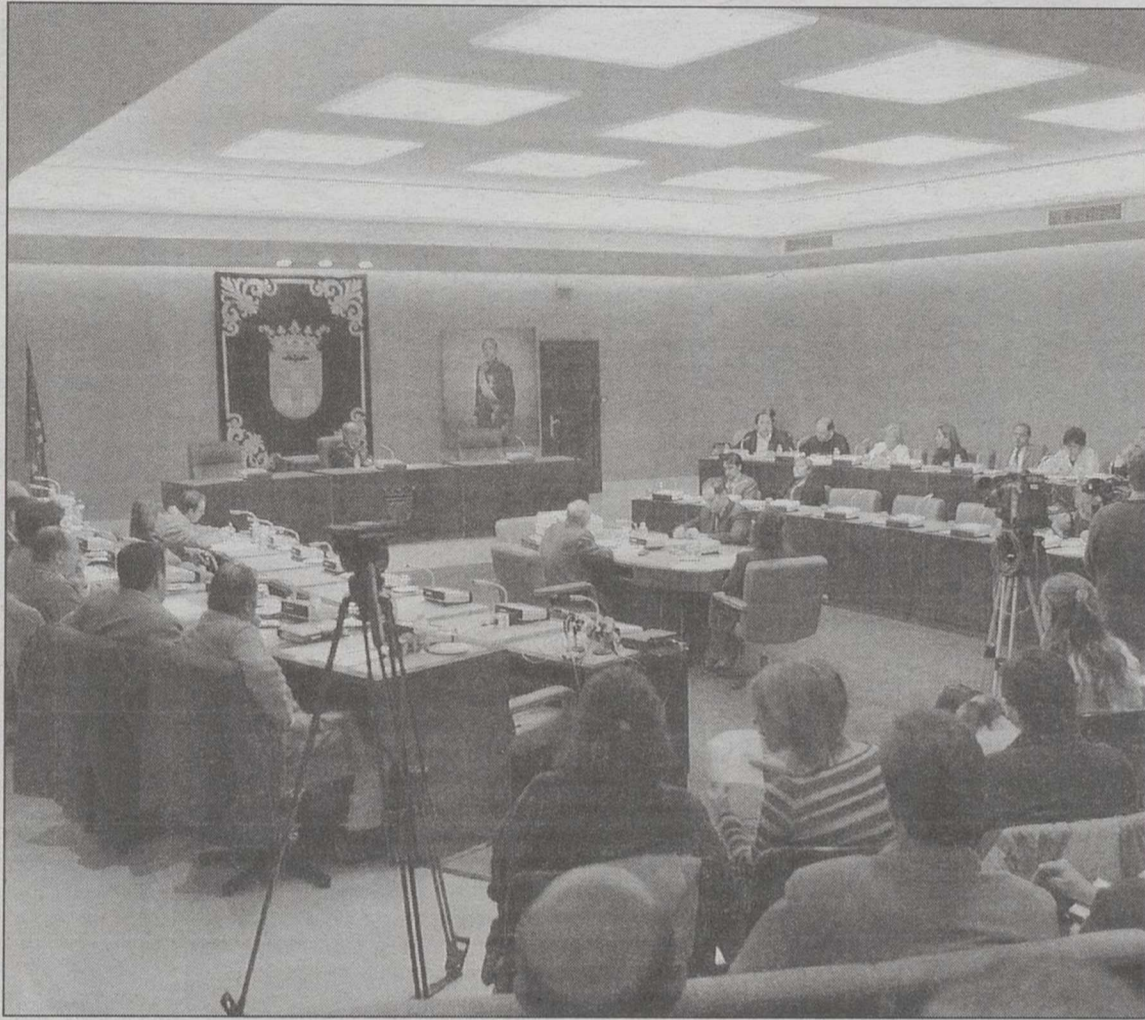

El primer pleno municipal se celebró para aprobar los presupuestos.

JESUS MORENO

concejal Eduardo Núñez, que fue el encargado de realizar la defensa del voto contrario de esta formación al documento presupuestario, que prácticamente repitió todas las críticas que había venido realizando estos últimos días en relación al presupuesto.

Concretamente Núñez Nogales dijo del presupuesto que es "irrealizable y virtual", puesto que no responde a ninguna realidad, ni en relación a

la situación de las arcas municipales, que aseguró se encuentran con un nivel de endeudamiento del 131,32%, que se incrementará con las operaciones de crédito previstas, ni en relación a los ingresos y los gastos que se consignan.

Con respecto a los ingresos el edil popular se refirió a los "supuestos" impuestos a cobrar por susuestas instalaciones eólicas "de las que nadie tiene conocimiento",

como de varias partidas que deberán llegar de la Junta, y que no hay confirmación, "cosa que hasta el mismo interventor reconoce por la experiencia de años anteriores"; mientras que en el capítulo de gastos, se sigue presupuestando "por debajo de lo que sabemos que vamos a gastar, simplemente para que cuadren las cuentas", como es el caso de las escuelas infantiles, correo, teléfono, publicidad, etc.

"Núñez Nogales es como Van Gaal, siempre negativo, negativo, negativo..."

□ I.S.H.

El presupuesto aprobado ayer en el pleno extraordinario del Ayuntamiento de Albacete suma un total de 148,2 millones de euros, de los que corresponden 133,5 millones de euros a la corporación municipal; 7.138.489 para el Instituto Municipal de Deportes; 3.239.182 a la Universidad Popular; 1.592.107 a Escuelas Infantiles; 1.327.357 Instituto Municipal de la Vivienda y 1.333.000 de Emisabla.

Lo que más sorprendió al PP en la presentación del presupuesto fue el hecho de que Cabezuelo no hiciera "ni una sola referencia a cantidades monetarias", cosa que debe ser "un hito en

la presentación de presupuestos de todo el Estado". crítica que también realizó el portavoz de IU, Elías Rovira, mientras que Cabezuelo contestaba al edil popular, Núñez Nogales, que su postura "siempre negativa, negativa, negativa...", se parece bastante a la de Van Gaal". Críticas a las que contestaba Núñez asegurando que las mentiras del equipo de Gobierno llegaban a su punto "culminante", cuando han llegado a mentir "hasta a los niños", puesto que no se van a cumplir ni las promesas que el alcalde realizó en el Pleno Infantil. Por su parte Rovira, tras las críticas del PP por el nivel de endeudamiento municipal, habló de "poca seriedad", de aquéllos que precisamente son los causantes del mismo.

"No se puede mentir sobre la realidad que los ciudadanos pueden ver y pisar"

□ I.S.H.

El portavoz socialista en el Ayuntamiento de Albacete, Rafael López Cabezuelo, defendió el voto favorable al presupuesto de la Corporación porque dijo, se trata de consolidar "una etapa sin precedentes en la historia de Albacete".

Cabezuelo habló de los "cientos de proyectos realizados y que no quiero nombrar porque no quiero aburrir", además de los otros muchos que están en marcha o que están a punto de iniciarse, y que se han llevado a cabo "gracias a presupuestos como el que aprobamos en el día de hoy", y que ha sido posible "con la participación de todos los ciudadanos, porque como hemos dicho en muchas ocasiones, es el resultado de que preferimos equivocarnos con todos, que acertar nosotros solos", insistiendo en el hecho de que se trataba además de aprobar el documento más participativo de la historia de la ciudad, "que ha sido motivo de atención y de interés a nivel nacional", añadiendo que nadie cree al concejal popular "cuando miente sobre los proyectos que los ciudadanos ya pueden ver y pisar".

Una de las pocas referencias que el portavoz socialista hizo a las cifras "puras y duras", tuvo lugar cuando aseguró que por cada euro que invertía el Ayuntamiento, "el resto de las administraciones invierten tres, lo que sin duda es bueno", asegurando que sin lugar a dudas, el proyecto más importante de cara al 2003, es todo aquello que tiene que ver con la construcción de vivienda en la ciudad, el verdadero problema de los ciudadanos de Albacete, que, dijo, "supone en algunas ocasiones un auténtico drama para muchas familias".

Cabezuelo constestó al concejal popular por las críticas en relación al acuerdo alcanzado con IU, asegurando que el problema del PP "es que les molesta que nos reunamos con la gente", aunque lo peor para ellos, según el concejal socialista "es que salgan bien las cosas", asegurando que el equipo de gobierno "no va a dejar que ustedes tapen lo que es un éxito de la sociedad albaceteña".

Aunque en conjunto el sindicato obtuvo la mayoría en las elecciones de 2002

CC.OO. achaca a la Ley de Calidad y a los interinos su retroceso en Enseñanza

□ E.P.

El proceso de integración de interinos y la Ley de Calidad, son -en opinión del dirigente provincial de CC.OO, Francisco del Campo- las dos cuestiones en las que hay que buscar el retroceso que el sindicato ha sufrido en las elecciones en Enseñanza.

La conflictividad que en los últimos dos años ha estado presente en Enseñanza ha estado protagonizada fundamentalmente por los interinos, que posteriormente se han incorporado, y que de alguna manera han expresado su disconformidad con la forma en que Comisiones actuó, explicó Del Campo.

A esto hay que sumar el debate sobre la Ley de Calidad que ha mantenido la comunidad educativa en los últimos meses, y que ha provocado en opiniones diferentes a las que los sindicatos progresistas defendían. Unas opiniones que han tenido como base el hecho de que la Logse no haya cumplido las expectativas por falta de financiación, así como la aceptación que entre los docentes ha tenido la autoridad que les otorga la Ley de Calidad.

Sin embargo, no era el objeto de la rueda de prensa analizar los resultados negativos,



Del Campo informó de los resultados de las elecciones sindicales celebradas. JESUS MORENO

sino justamente lo contrario.

El mensaje que Francisco del Campo quiso transmitir ayer, coincidiendo con el ecuador del proceso de elecciones sindicales que se prolongará hasta el verano de 2003, es que Comisiones Obreras va ganando.

Habiendo votado hasta la

fecha más de 20.000 trabajadores de la provincia, según Del Campo, se está en condiciones de afirmar que la mayoría de los delegados elegidos (88%) pertenecen a los sindicatos de clases, y que el 60% son de Comisiones Obreras, de lo que se desprende que "el conjunto de la población trabajadora

sigue confiando en Comisiones para que gobierne las relaciones laborales en Albacete".

DELEGADOS

Es por ello que el responsable provincial de CC.OO. aprovechó también la ocasión para reconocer el papel que

desarrollan los delegados que libremente y de manera desinteresada, han decidido representar a sus compañeros, señalando que "afrota cotidianamente la conflictividad entre los trabajadores y empresario y asumir la interacción, sin recibir compensación económica alguna es un labor muy noble y solidario".

Delegados que dedican parte de su tiempo libre sólo a mediar, sino también recibir la formación necesaria para el correcto desempeño sus funciones, máxime cuando ejercen esta responsabilidad por primera vez, como es el caso de aproximadamente el 30% de los 598 delegados delegados que hasta el momento ha obtenido Comisiones Obreras, de los 970 que han sido elegidos en total.

Sin embargo, todavía están en juego 1.200 delegados, que se irán eligiendo a medida que se vayan celebrando las elecciones sindicales en Real Telefónica, Correos, Junta Comunidades, Justicia, Diputación y Ayuntamiento, como en las empresas privadas pendientes.

Una vez concluido el proceso, Comisiones Obreras continúa en alcanzar su objetivo de lograr más de 1.200 delegados manteniendo los resultados de años anteriores.

UGT cifra en 800 los trabajadores necesarios para prestar un buen servicio en políticas de empleo

□ E.P.

Aunque los términos en los que finalmente se ha producido el traspaso de competencias sobre políticas activas de empleo, en lo que al personal se refiere, son valorados positivamente por UGT, el sindicato advirtió ayer que la Junta de Comunidades deberá hacer un esfuerzo importante para cubrir el déficit de trabajadores que presentaba previamente a las transferencias.

Un déficit que UGT lo cifra en nada más y nada menos que 800 trabajadores en el conjunto de Castilla-La Mancha, si la Junta está dispuesta a alcanzar los niveles de dotación de personal de otros países europeos, y sobre todo, si se preten-



FSP-UGT celebró ayer en Albacete su Comité Regional. J.M.

de intervenir de forma activa para que las personas en situación de desempleo puedan

incorporarse al mercado laboral.

Así lo manifestó ayer Juan

Antonio Belmonte, secretario general de la Federación de Servicios Públicos de UGT en Castilla-La Mancha, quien ayer estuvo en Albacete con motivo de la celebración del I Comité Regional Ordinario, máximo órgano entre Congresos, que abordó entre otros temas las pautas de acción sindical para el presente año.

Belmonte continuó diciendo que en Castilla-La Mancha hay un puesto de trabajo en el servicio de empleo por cada 165 personas paradas, mientras que la media europea se sitúa en 40 desempleados por trabajador, "una proporción que permite prestar una mejor atención a los usuarios y aumentar el número de acciones concretas para encontrar

un empleo a quienes lo demandan".

El responsable de UGT señaló que otra de las tareas pendientes que tiene el Gobierno regional será definir la estructura del futuro servicio público de empleo, algo que será complicado tras la disolución del personal que se ha producido, al haberse transferido el 62% a la Junta y que el 38% restante bajo el control de la Administración central.

Belmonte recordó que el proceso de transferencias lleva abierto cinco años, y que lo pendiente que se traspasó a la Junta fue todo lo relacionado con la formación. Asimismo, señaló que el pago de prestaciones seguirá dependiendo de la Administración central.

Los populares se atribuyen el "peso" de la iniciativa parlamentaria manchega

El PP presentó el pasado año 4.753 iniciativas en las Cortes regionales

□ I.M.

193 enmiendas parciales y una total que el PP llevó a los últimos Presupuestos regionales, y por otra, la total a la LOTAU y cuya presentación provocó la celebración de una sesión plenaria extraordinaria, fuera del calendario de sesiones fijado.

En cuanto a lo hecho por el PSOE, además de reiterar que sigue "funcionando al toque del silbato del patrón del cortijo, o lo que es lo mismo, de José Bono", explicó que frente a la "racanería que han venido demostrando a lo largo del 2002, en los últimos meses, no obstante, van y se despachan con una serie de proyectos de ley que, aunque son claramente electoralistas, sí les vale para afirmar que son ellos los que trabajan".

Por su lado, el también diputado popular por Albacete en el Parlamento regional, Lucrecio Serrano, destacó la ausencia de diálogo y de consenso con la oposición, como uno de los dos parámetros que de "nuevo han conducido el trabajo de las Cortes el 2002".

En este sentido, Serrano,

que citó como "botón de muestra" de lo anterior lo que ha pasado con la petición del PP de incluir en la red de centros de secciones específicas de Secundaria en varios municipios de la provincia (de los siete pedidos únicamente se hará en Munera, gobernado por los socialistas), también indicó que el PSOE ha convertido a las Cortes regionales en "las Cortes de las oposiciones".

"Sus escasas iniciativas van dirigidas en su mayoría a culpar al Gobierno nacional de lo que no dejan de ser dejaciones e ineficacias por parte del PSOE manchego y sus representantes", concluyó.



El PP albaceteño hizo balance del trabajo en las Cortes. J.M.

□ I.M.



Viviendas.

pasado año "tan sólo se habían terminado, estaban en fase de ejecución o de licitación, un total de 538 viviendas", comentó este representante albaceteño en el Parlamento manchego.

"Todo lo anterior nos da de nuevo la razón al Grupo Parlamentario Popular no sólo en nuestras críticas sobre que estamos ante un fracaso, sino también en nuestros calificativos de que la LOTAU (Ley de Ordenación del Territorio y Actuación Urbanística) es claramente partidista y electoralista", dijo Pedro José García.

El PP cifra en 538 las VPO hechas por la Junta en 4 años

El diputado regional por el Grupo Popular en las Cortes de Castilla-La Mancha Pedro José García, reiteró ayer que la Ley de Ordenación del Territorio y Actuación Urbanística aprobada en el 98 por la Junta, es un fracaso.

Pedro José García que junto a su compañero de "grupo", Lucrecio Serrano, analizó ayer el trabajo desarrollada en el Parlamento Regional el pasado año, afirmó a este respecto que la vivienda protegida en Castilla-La Mancha es más cara que el libre, pues mientras que el metro cuadrado de esta última cuesta 115.680 pesetas, el de la vivienda de protección oficial cuesta actualmente en el mercado 154.200 pesetas.

538 DE 5.300 VIVIENDAS PROTEGIDAS

Además, recordó que a lo largo de la legislatura que está a punto de terminarse se "han ido registrando en los diferentes Presupuestos Generales de Castilla-La Mancha, inversiones para hasta un total de 5.300 viviendas de protección oficial, y como tales, dirigidas a los sectores de la población más desfavorecidos, o lo que es lo mismo, con un menor poder adquisitivo".

No obstante, de las 5.300 viviendas presupuestadas de los últimos años acá, a mayo del

Más de 1500 m² de instalaciones y piscinas



En el 2003 dedícale un 2% de tu tiempo a tu bienestar.

PRÓXIMA INAUGURACIÓN

Te esperamos en nuestras oficinas de 10 a 14 y de 17 a 21 horas

C/ Hermanos Falcó, 11-13

Telf. y Fax: 967 242 288

ALBACETE

ALBACETE

CARDIO BODY FACTORY MUSCLES FITNESS

OFERTA PREAPERTURA

2 MESES GRATIS

SÓLO PARA LOS 200 PRIMEROS SOCIOS

SUN FACTORY CENTRO DE SOL

www.bodyfactory.es

40 GIMNASIOS AL PRECIO DE UNO

El candidato del PP respeta la decisión de Botella de entrar en política

Illana anuncia que es posible que su padre le apoye en la campaña

□ MARTA CANSECO

El candidato del PP a la Presidencia de Castilla-La Mancha, Adolfo Suárez Illana, declaró ayer en Toledo que «no sería de extrañar» que su padre, el ex presidente del Gobierno Adolfo Suárez, «hiciera alguna aparición» en la campaña electoral que llevará a cabo.

Recordó que su padre «ha estado en campaña electoral ya muchas veces» y lleva más de treinta y ocho años «apoyándose económicamente, humanamente, políticamente y en todos los sentidos», por lo que su aparición en algún acto electoral en Castilla-La Mancha «tampoco sería nada extraño».

Suárez Illana realizó estas manifestaciones antes de reunirse con los cinco presidentes y secretarios provinciales del Partido Popular en Castilla-La Mancha y la secretaria regional, Rosa Romero, para establecer el plan de trabajo y el calendario de actos sectoriales para los próximos meses.

Preguntado por la decisión de Ana Botella de incorporarse a la política, dijo que «cualquier persona que se presente a unas elecciones democráticas tiene todo mi respeto. Creo que ésa es la mejor manera de entrar en política, y sobre todo cuando se tiene un nombre, un linaje conocido, y creo que de eso puedo hablar», apostilló.

El candidato popular también se refirió a la campaña electoral que desarrollará en los próximos 136 días, que como explicó, seguirá centrada en «atender a las necesidades de los ciudadanos de los pueblos y ciudades de Castilla-La Mancha recorriendo la región», para seguir engrosando el libro de reclamaciones que plasmará en su programa electoral. Como destacó, las pautas vendrán marcadas por el programa electoral que la Convención



El candidato del PP a la presidencia de la Junta, Adolfo Suárez Illana.

Nacional del PP aprobará en Madrid los días 18 y 19 de enero.

INCOGNITAS A DESPEJAR

Suárez Illana aseguró que despejará en su momento la duda de por qué provincia presentará su candidatura, y agregó que no tiene por qué ser en Toledo por estar empadronado en esta capital, ya que «el señor Bono estaba empadronado en Madrid en las primeras elecciones y no pudo ni siquiera votarse a sí mismo». En cuanto a las declaraciones del presidente regional en las que afirmaba que su reto no es ganar a otro candidato, porque para él sería aburrido, sino que Castilla-La Mancha siga adelante, contestó que «ya veremos quién gana. Hasta que no se cierre la última urna y se haga el recuento

nadie ha ganado».

Y añadió «con todo mi respeto hacia el señor Bono» que el presidente «da muchas muestras de estar aburrido» y «no es ni mucho menos un candidato serio para regir los destinos de una región que necesita mucha ilusión, mucha renovación, ideas nuevas y ganas y capacidad para sacar adelante una comunidad como la nuestra y ponerla en los puestos de cabeza». Suárez Illana valoró la decisión del Gobierno de endurecer las penas a los terroristas como una promesa que estaba en el programa electoral del PP y había que cumplirla. «Es palabra dada», afirmó.

Reconoció que cualquier pena que se le imponga a un terrorista le parece poca, «a excepción, por supuesto, de la pena de muerte, con la que no estoy de acuerdo».

Explicó que las penas tienen una pretensión disuasoria, la de intentar que ningún delincuente cometa el delito; en segundo lugar un carácter punitivo, para castigar lo que un delincuente ha cometido; y en tercer lugar un objetivo, «sólo un objetivo», recalcó: el de reinserción. «No es una obligación del Estado el reinsertar a los presos, sino poner a su disposición ciertos medios para que esa reinserción sea posible». Aseguró que siempre está por encima el carácter punitivo al de la reinserción, y en casos como el terrorismo «el carácter punitivo tiene que ser tremendamente estricto con quienes de una forma tan canalla, tan cobarde y tan vil castigan reiteradamente a una sociedad democrática y abierta que le brinda todas las oportunidades de discusión a aquél que empuña la pistola».

Caballero: «Suárez Illana se equivoca cuando apela al linaje, en lugar de a su trabajo, para ser candidato a la Junta»

El portavoz del PSOE en Castilla-La Mancha, José Manuel Caballero, consideró equivocada la apelación que hizo hoy el candidato del PP, Adolfo Suárez Illana, al linaje, para justificar tanto su candidatura como la de Ana Botella al ayuntamiento de Madrid.

A juicio del portavoz socialista, en política lo que valoran los ciudadanos son los principios que inspiran a los responsables políticos, así como su capacidad de trabajo y de gestión de los asuntos.

Desde el PSOE, a diferencia de lo que ha ocurrido hasta ahora en el Partido Popular, se respeta a todas las personas que quieran entrar en política, sea cual sea su apellido, sus méritos y su puerta de entrada.

NOMBRE Y LINAJE

Sin embargo, Caballero considera que subrayar el mérito "el nombre y linaje, desconocido" para ocupar un puesto en político es una ofensa a quienes trabajan anónimamente, sin publicidad ni televisión, en beneficio del progreso de la sociedad.

Por otra parte, Caballero valoró la sinceridad del candidato a la Junta de Comunidades de Castilla-La Mancha, al reconocer que a sus más de 38 años «aún sigue viviendo del apoyo económico de su padre, el que fuera presidente del Gobierno por el CDS, Adolfo Suárez».

Decir como ha dicho que "por ser hijo de quien soy he tenido acceso a un buen colegio, a una buena universidad, he podido viajar y montar un despacho de abogados que iba bien hasta que entre en política", le honra como hijo, aunque no es una garantía de autonomía y solvencia para presidir una región como Castilla-La Mancha, aseguró por último Caballero.



DOÑA VICTORIA LOZANO PEREZ

(Viuda de D. Diego Tobarra Urrea)

Falleció el día 8 de Enero en Albacete, a los 81 años de edad, confortada con los Santos Sacramentos y la Bendición Apostólica de Su Santidad.

D.E.P.

Sus hijos, Consuelo, Diego, Pedro, Ana-Rosa y Francisco-José; hijos políticos, Juan, Cristina, Carmen, Juan y Lourdes; hermanos, nietos, sobrinos y demás familia,

RUEGAN UNA ORACION POR SU ALMA

Y la asistencia al entierro que tendrá lugar hoy viernes, día 10 a las ONCE de la mañana, partiendo del Tanatorio Municipal a la Parroquia de La Gineta (Albacete)

Albacete, Enero de 2003

Durante una visita a las instalaciones del servicio de emergencias

Barreda agradece a los trabajadores del 1-1-2 su diligencia en la recepción de llamadas

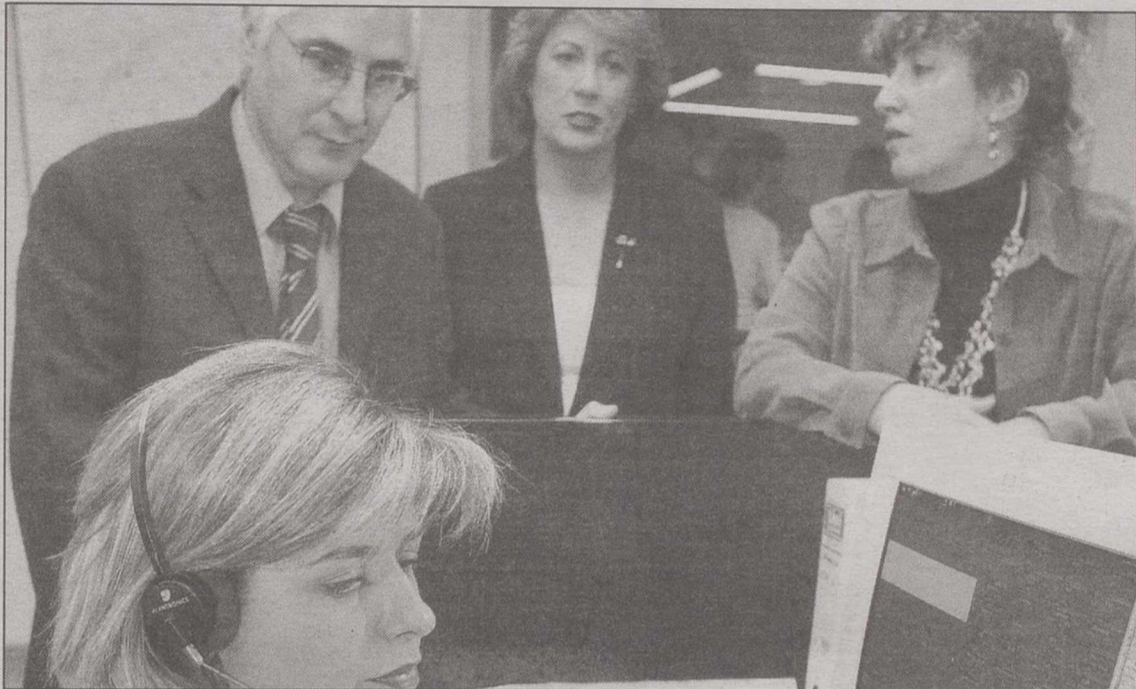

Barreda durante la visita que realizó ayer al centro de coordinación de emergencias.



Zapatero presidirá la reunión del Comité Federal que ratificará a Bono como candidato. (A)

MARTA BARCENILLA

El vicepresidente de Castilla-La Mancha, José María Barreda, reconoció la labor que realizan los profesionales del Centro de Coordinación de Urgencias y Emergencias (1-1-2), tanto por su «diligencia y eficaz» como por su «sensibilidad humana» que demuestran, durante la visita que realizó ayer a sus instalaciones, ubicadas en la sede regional de Seguridad Ciudadana.

Barreda estuvo acompañado por la consejera de Administraciones Públicas, el director de Protección Ciudadana, la directora del Centro de Coordinación y el delegado de la Junta en Toledo. Es un servicio de atención al ciudadano que funciona las 24 horas los 365 días del año», comentó Barreda, que indicó que desde la plataforma tecnológica de la que dispone el 1-1-2 se pueden recibir más de 100 llamadas al día. El vicepresidente explicó que las llamadas que plantean los ciudadanos son atendidas «por personal de una gran cualificación y de gran categoría humana», haciendo hincapié en la «abstención de este dato ya que normalmente, sus usuarios plantean urgencias o alguna ocupación extrema. Barreda agradeció a los trabajadores su profesionalidad y, sobre todo, «esa capacidad de atender de una manera sensible y diligente a las llamadas que normalmente suelen ser angustiadas y preocupar a los ciudadanos».

ACCIDENTE TOBARRA

Barreda citó el accidente ocurrido en Tobarra como un ejemplo cercano de la eficaz actuación del 1-1-2. La diligencia con la que se reaccionó,

destacó Barreda, fue puesta de manifiesto por todo el mundo, tanto por los ministros del

Gobierno de España, como por los responsables de Renfe y los afectados.

El vicepresidente explicó que a los dos minutos de recibir la llamada de un pasajero

que viajaba en el Talgo accidentado, el servicio se puso en marcha y se dio la señal de alarma que movilizó los recursos, tras informar a Renfe de lo sucedido.

Barreda explicó también que, tras confirmarse la noticia, la consejera de Administraciones Públicas se desplazó al lugar de los hechos, mientras el consejero de Sanidad, Fernando Lamata, seguía lo sucedido desde la sala del gabinete de crisis del 1-1-2.

El 1-1-2 tiene una doble función ya que es un servicio continuo de atención e información y de coordinación de efectivos.

DESIGNACION DE BONO

El vicepresidente y secretario regional del PSOE de Castilla-La Mancha también hizo referencia a la reciente ratificación por parte del comité regional de este partido de la candidatura de José Bono como cabeza de lista a la presidencia de la Comunidad para las próximas elecciones regionales de mayo de este año.

José María Barreda explicó que «ya sólo queda que nuestro candidato sea ratificado por el Comité Federal del Partido, aunque este es un mero trámite, ya que las decisiones del PSOE regional se toman en Castilla-La Mancha».

El Comité Federal del PSOE, máximo órgano de decisión de este partido entre Congresos, se reunirá hoy viernes, a las 09'30 h., en la sede socialista de la calle Ferraz. Como es habitual, la reunión se iniciará con la intervención del Secretario General, Rodríguez Zapatero, que hará un análisis de la situación política.

De acuerdo con el orden del día que se ha previsto, en esta reunión se ratificará a los candidatos de cinco comunidades.

ORACION AL ESPIRITU SANTO

que me aclaras todo, que iluminas todos los caminos, para que yo alcance mi ideal. Tú que das el don divino de perdonar y olvidar el mal que me hacen y que en todos los instantes de mi vida estás conmigo, yo quiero, en un corto diálogo, agradecerte por todo y confirmar, una vez más, que nunca quiero separarme de Ti, por mayor que sea la tentación material. Deseo estar contigo y todos mis seres queridos, en la gracia perpetua. Gracias por tu misericordia para conmigo y para mis míos. (La persona deberá hacer esta oración durante tres días seguidos sin decir el pedido: dentro de los tres días será alcanzada la gracia por más difícil que sea. Publicar en cuanto se reciba la gracia).
O.F.V.

DON JOSE NAVARRO NAVARRO

Falleció el pasado día 30 de Diciembre de 2002, a los 54 años de edad, confortado con los Santos Sacramentos y la Bendición Apostólica de Su Santidad.

D.E.P.

Su esposa, Agustina Carrasco; hijos, Sandra y Oscar; madre, Isabel y demás familia,

RUEGAN UNA ORACION POR SU ALMA

Y la asistencia a la Misa que tendrá lugar mañana Sábado día 11 a las DOCE de la mañana en la Parroquia de Franciscanos.

Albacete, Enero de 2003



SELECCIONA PARA IMPORTANTE EMPRESA DE ALBACETE

MOZO DE ALMACEN

SE REQUIERE:

- Imprescindible carné de conducir Tipo C
- Amplia disponibilidad horaria.
- Experiencia demostrable en puesto similar
- Conocimientos informáticos para gestión de almacenes.

SE OFRECE:

- Estabilidad laboral y formación inicial a cargo de empresa.
- Posibilidades de desarrollo profesional en empresa de reconocido prestigio.
- Sueldo acorde a funciones y responsabilidades

Interesados llamar para concertar cita urgente a:

VOLMAE PSICÓLOGOS, S.L.

Tfno: 967 51 25 88 C/ Feria, 83 Entreplanta Izq. 02004 Albacete

Felicita a sus conciudadanos por su colaboración ante el accidente del Talgo

El alcalde de Tobarra califica de ejemplar el comportamiento vecinal

□ LT

El alcalde de Tobarra, José Eduardo Martínez Izquierdo, a través de un comunicado, da las "gracias y felicita a sus conciudadanos por su ejemplar comportamiento en el desgraciado accidente del tren Talgo".

En este sentido, el primer edil recuerda que "desde el primer momento, gran cantidad de vecinos (entre ellos se encontraba el propio José Eduardo Martínez Izquierdo y otros miembros de la corporación municipal que preside) se desplazaron hasta el lugar del accidente y se pusieron a disposición de los efectivos de seguridad y de Cruz Roja para prestar su colaboración en lo que fue necesario".

Para añadir a continuación que "dueños de restaurantes, comerciantes, transportistas y vecinos, en general, ofrecieron sus servicios para la atención inmediata de los pasajeros del tren, así como, sus locales para albergarles. No obstante, no fue necesaria su utilización, ya que Renfe, dispuso de inmediato de cinco autobuses con los que se trasladó a los pasajeros a su lugar de destino".

"Tengo que felicitar y dar las gracias por su disposición a cuantos vecinos tobarreños prestaron su colaboración, incluso a aquellos que estaban en el lugar del accidente y no siendo necesaria su ayuda, mantuvieron un comportamiento cívico, ordenando y respetuoso con las instrucciones que les daban las fuerzas del orden y el personal sanitario", manifiesta el primer edil.

En estos agradecimientos hace mención especial a la Agrupación de Voluntarios de Cruz Roja-Tobarra, "quienes, demostraron una gran coordinación, una excelente formación y una gran capacidad operativa, pues en cuestión de minutos, más de treinta miembros estaban en el lugar de los hechos y fueron los primeros que, tras evaluar el alcance del accidente, prestaron los primeros auxilios a los heridos y ayudaron a las personas afectadas".

ORGULLOSO

"Como alcalde, me siento orgulloso de contar con un grupo humano tan numeroso en Tobarra, que de forma altruista y desinteresada, utilizan gran parte de su tiempo de ocio para formarse y poder intervenir con entrega y gran preparación en situaciones como ésta", termina diciendo José Eduardo Martínez Izquierdo.



José Eduardo Martínez entre los vecinos que se personaron en el lugar del accidente.



Cruz Roja de Tobarra prestó los primeros auxilios a los heridos del Talgo.

Por otra parte, el vicepresidente de Castilla-La Mancha, José María Barreda, considera que cuando hay una investigación judicial en marcha, "lo razonable y lo prudente es esperar a que concluya", dijo al ser preguntado por las posibles causas que motivaron el descarrilamiento del Talgo Madrid-Cartagena-Murcia.

Barreda, que visitó junto a la consejera de Administraciones Públicas, las instalaciones del Servicio de Emergencias 112, señaló igualmente que avanzar hipótesis puede ser "aventurado y completamente innecesario".

Accidente: Dada de alta la mujer ingresada en el Hospital de Hellín

La mujer que se encontraba ingresada en el Hospital Comarcal de Hellín, Magdalena Rajas Chueca, de 50 años, por las heridas que le ocasionó el accidente ferroviario, fue dada ayer de alta.

Por su parte, el herido ingresado en el Hospital General de Albacete, F.C.A., de 70 años, sigue en estado grave en la Unidad de Cuidados Intensivos. El hombre, el único herido en el siniestro que aún permanece ingresado en algún centro hospitalario albaceteño, presenta traumatismo torácico y neumotórax, por lo que precisa respiración asistida.

Renfe ha invertido 13,6 millones de euros en el tramo Chinchilla-Cartagena

Renfe invirtió desde 1996 hasta el pasado año 13.625.353 euros en el tramo Chinchilla-Cartagena (de la línea Madrid-Murcia-Cartagena), donde el sábado descarriló un Talgo, y destinó la mayor parte de las inversiones a acondicionamiento permanente de la línea, seguridad en la circulación y obras de mejora.

Según informa Renfe, un total de las inversiones de 10.849.620 euros han servido para mejorar la infraestructura, en tanto que el resto, otros 2.775.733 euros, corresponden a los costes de conservación que están derivados de la explotación de este tramo.

A la renovación de carriles, traviesas, sustitución de sujeciones y de balasto, tratamiento de puentes, sustitución de desvíos, instalación de barreras y protección de pasos a nivel, ha destinado la mayor parte de las inversiones para la mejora de la infraestructura.

Así, Renfe ha realizado inversiones directas en infraestructura en Chinchilla-Cartagena por importe de 9.244.330 euros desde 1996 hasta el pasado ejercicio.

En la mejora de instalaciones de seguridad en la circulación y acondicionamiento de agujas y en la instalación de señales se han destinado 1.329.026 euros.

Por su parte, la mejora de las estaciones ha acaparado un total de 276.286 euros, que se han destinado a obras de mejoras en las estaciones de Murcia y Cartagena, las dos que mayor número de viajeros albergan cada año.

FALSEDADES

Desde este punto de vista, Renfe señala que las acusaciones realizadas por representantes de los sindicatos UGT y CC.OO. en Murcia son "absolutamente falsas". Añade que "estos dos representantes sindicales deben saber que tienen todas las cifras mencionadas a disposición de sus respectivas organizaciones".

De hecho, "los secretarios generales de ambos sindicatos en Renfe forman parte del Consejo de Administración de Renfe, el máximo órgano decisorio de la empresa".

La Tribuna de Albacete

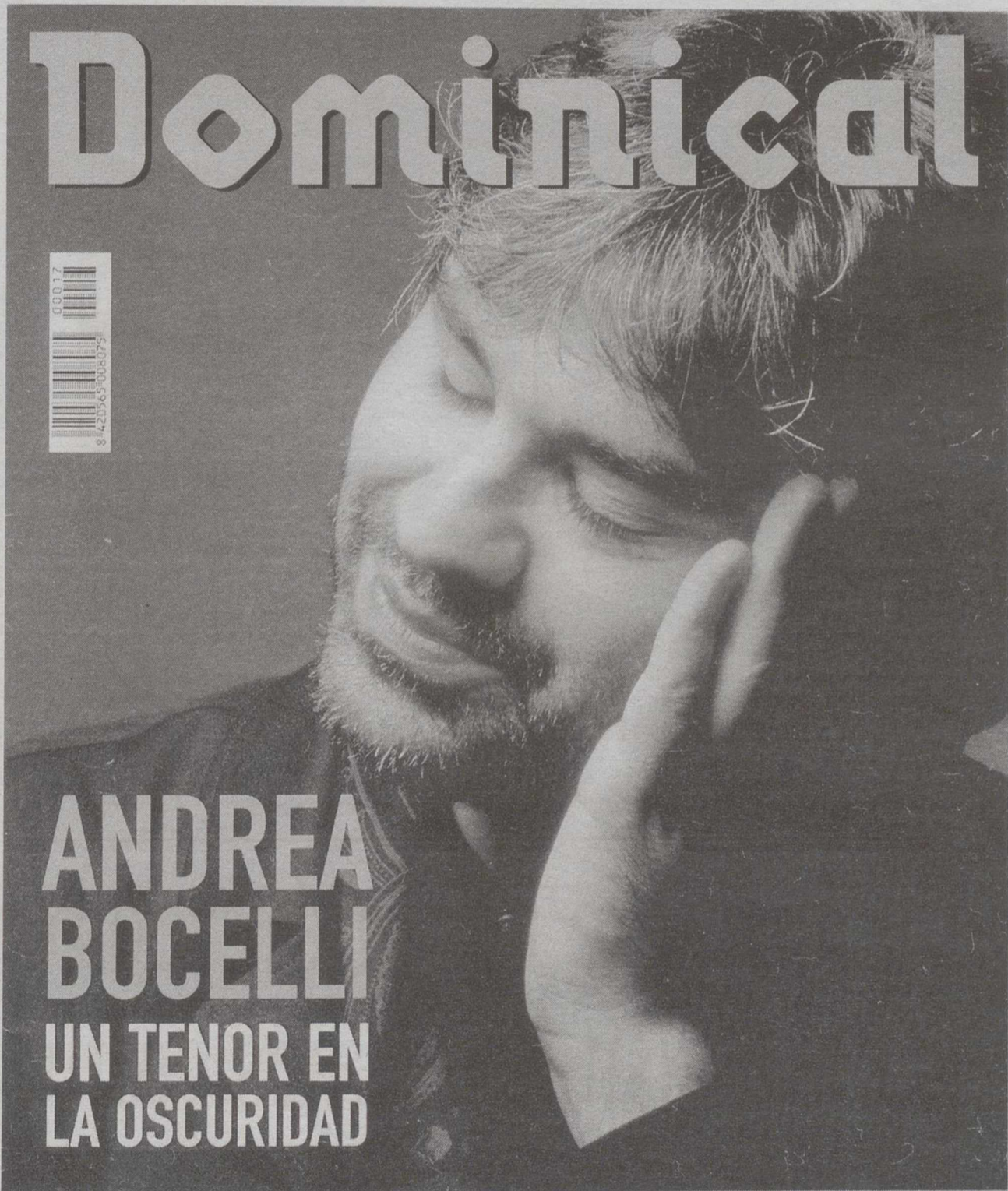

**ANDREA
BOCELLI**
UN TENOR EN
LA OSCURIDAD

11-12 ENERO 2003

MUJERES GITANAS
Batallas cotidianas que rompen tópicos

MORTADELO Y FILEMÓN
Ibáñez y Fesser cuentan la película

Periódico y revista

1'50 EUROS

(250 PESETAS)

Domingo
12
en su kiosko

Durante el pasado mes de noviembre, según datos de Estadística

Castilla-La Mancha fue la tercera región con más viajeros de turismo rural

□ LT

Castilla-La Mancha fue la tercera comunidad que mayor número de viajeros acogió en sus alojamientos de turismo rural durante el pasado mes de noviembre, al recibir un total de 7.344 visitantes, que pernoctaron 14.436 noches, según datos del Instituto Nacional de Estadística (INE).

En el conjunto de España, 100.716 viajeros pernoctaron un total de 227.255 noches en alguno de los 6.246 alojamientos rurales abiertos durante el mes de noviembre, con un grado de ocupación del 14,15 por ciento y una estancia media de 2,26 días.

Madrid fue la comunidad que registró mayor grado de ocupación de sus plazas, con el 28,01 por ciento, seguida de Canarias (25,25), País Vasco (19,55), Navarra (19,23), y La Rioja, con el 16,40 por ciento.

Por el contrario, la Comunidad Valenciana sólo ocupó un 9,30 por ciento de sus plazas en el mes de noviembre, Aragón registró una ocupación del 9,83 por ciento, y Galicia, un 9,97 por ciento.

MAS PERNOCTACIONES

Castilla y León fue la región que mayor número de viajeros acogió en sus alojamientos

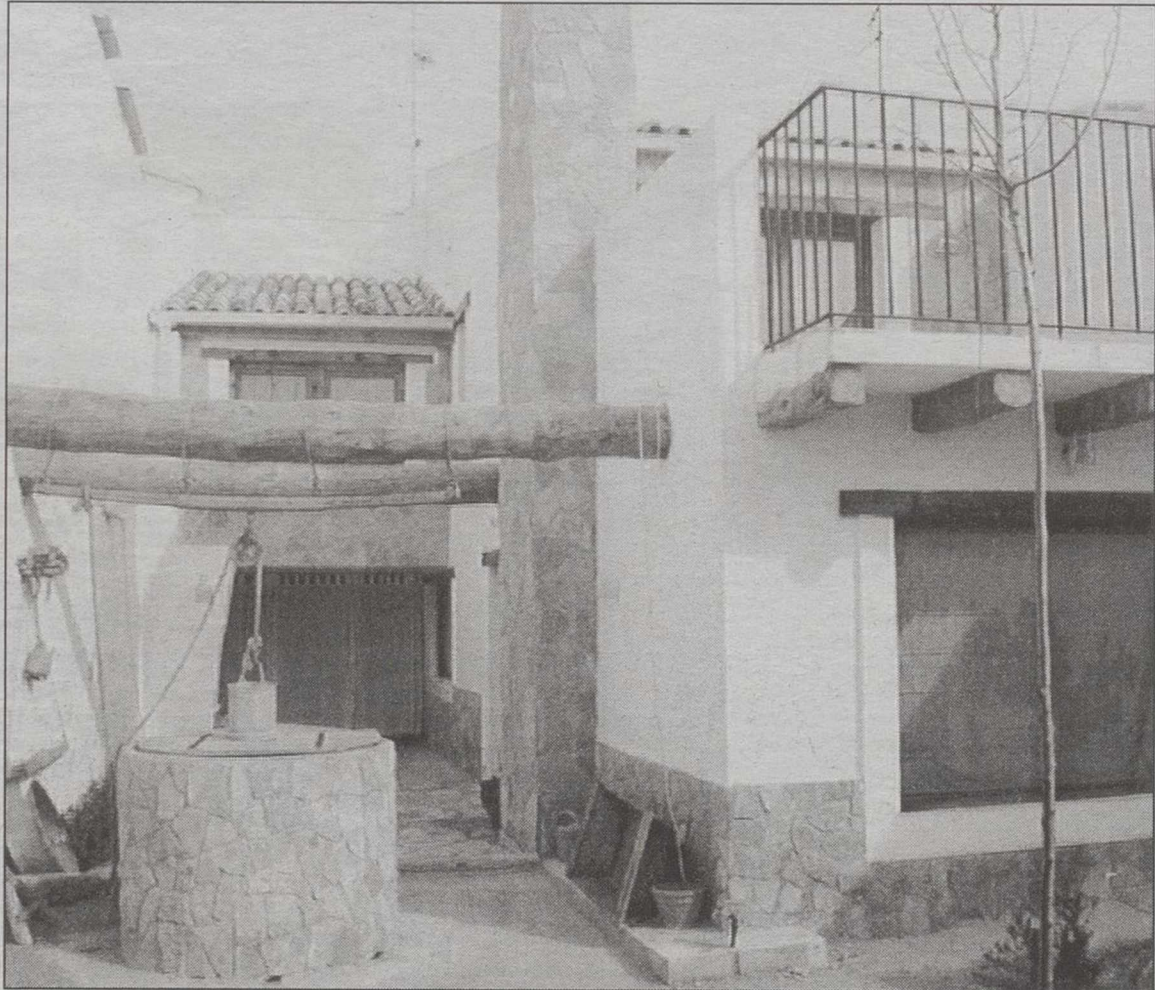

En noviembre las casas rurales de la comunidad recibieron 7.344 visitantes.

rurales, al recibir un total de 24.508 visitantes, que pernoctaron 45.380 noches en la comunidad; seguida de Cataluña, con 10.932 viajeros y 23.077 pernoctaciones; y Castilla-La

Mancha.

El número de turistas que alojaron en establecimientos rurales fue menor en La Rioja que acogió a 1.226 viajeros el mes de noviembre; y Canarias, con 1.713 viajeros.

Castilla y León fue también la comunidad que contó con el mayor número de alojamientos rurales abiertos durante el mes de noviembre, con 1.077, delante de Cataluña, con 692, y Asturias, con 509.

MENOS ESTABLECIMIENTOS

Mientras, las autonomías con menos establecimientos abiertos ese mes fueron las de La Rioja (63), Madrid (88) y Baleares (88).

En relación con la estancia media, la más alta se produjo en Canarias (7,60 días), seguida de Baleares (3,35 días) y Murcia (3,04); y por el contrario, los viajeros permanecieron menos días en Extremadura, con una estancia media de 1,60 días, seguida de Galicia (1,83 días), Castilla y León (1,85), Cantabria (1,93) y Castilla-La Mancha (1,97 días).

Sin duda el turismo rural ha convertido en una opción turística muy demandada por los ciudadanos españoles, lo que ha dejado del lado otros tipos.

Los escolares de la región recibirán ayudas para visitas y viajes culturales

□ LT

Los escolares de Castilla-La Mancha podrán visitar el Museo de las Ciencias en Cuenca, el Parque Arqueológico de Segóbriga y el Parque Nacional de Cabañeros, o pasar unos días en el Albergue de la Fuente de las Tablas en Cuenca, la Escuela de Vela de Guadalajara y las comunidades de Andalucía y Cataluña, gracias a las subvenciones que concederá la Consejería de Educación y Cultura.

La Consejería ha convocado ya la concesión de ayudas a los centros educativos para que sus alumnos y alumnas puedan participar en alguna de las visitas y actividades programadas, complementarias a las activida-

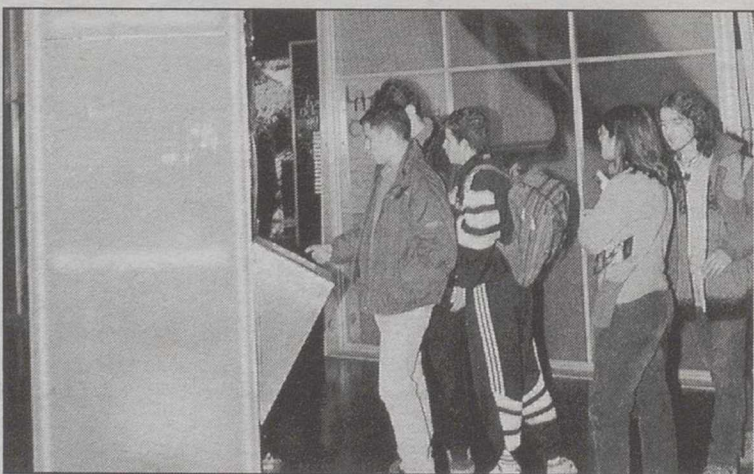

El Museo de las Ciencias en Cuenca será objeto de visitas.

des didácticas que habitualmente se desarrollan en el centro educativo.

Según informaron ayer fuentes del Gobierno regional, el plazo de presentación de

solicitudes finaliza el 31 de enero y, con estas ayudas, se intenta crear situaciones de enseñanza y aprendizaje mediante el uso de espacios y materiales alternativos a los habituales, propiciando una mayor motivación del alumnado.

Así, los estudiantes que participen en estas actividades tendrán oportunidad de conocer el medio natural, social, histórico y cultural de su región y de Andalucía y Cataluña.

Además, dentro de los compromisos del Plan de Mejora de la Educación Secundaria Obligatoria de Castilla-La Mancha, la Consejería se comprometió este curso a potenciar actividades complementarias que den respuesta a las

diferencias de motivaciones, intereses y estilos de aprendizaje en un currículo abierto y flexible.

Para fomentar la participación en estas actividades complementarias, la Consejería de Educación y Cultura concederá ayudas para que los escolares de tercero y cuarto de Educación Secundaria Obligatoria visiten el Museo de las Ciencias, el Parque Arqueológico de Segóbriga y el Parque Nacional de Cabañeros, entre otros, el día 17 de marzo y el 27 de junio.

La Consejería concederá en este caso 225 ayudas a otros tantos centros, sufragando los gastos de desplazamiento de un millón de euros por un millón de euros por kilómetro.

El stand regional dispondrá de cerca de 3.000 metros cuadrados

El día 3 de febrero se celebrará el Día de Albacete en FITUR

□ LT

ASOCIACION PROVINCIAL DE EMPRESARIOS DE HOSTELERIA Y TURISMO

HOSTELERIA

El Eco de la

V Epoca - Boletín Núm. 18 Ejemplar Gratuito Diciembre 2002

La gastronomía albacetense brilló con luz propia en Expoalbacete 2002

MENU NAVIDEÑO:
Una felicitación de la Escuela de Hostelería

La Asociación Provincial de Hostelería y Turismo se prepara de cara a FITUR 2003.

Diputación Provincial, y que permite optimizar los recursos económicos.

Pedro Antonio Ruiz aseguró que "Albacete es una provincia particular desde el punto de vista del turismo, con un recurso paisajístico que hay que explorarlo. También señaló que el turismo de interior en la provincia puede representar el 30 ó el 40 por ciento, porque es una forma única de vida en algunos municipios".

En la edición pasada el stand de la región en FITUR fue visitado por 106.000 personas, de los cuales 95.000 eran profesionales y el resto periodistas.

Entrevista a Pablo Peñarrubia Oñate, "el del Milán"

La revista de la Asociación de hosteleros de Albacete también se hace eco de una entrevista a Pablo Peñarrubia Oñate, el antiguo dueño de la cafetería "Milán", toda una institución en la profesión hotelera.

En la misma, Peñarrubia Oñate recuerda sus inicios en el mundo de la hostelería, cuando escasamente tenía 13 ó 14 años, así como el año en que se abrió el Milán, allá por 1957, que en su época rompió moldes tanto por la decoración como por el hecho de estar servido por señoritas.

La I Muestra de Gastronomía de Expoalbacete 2002 fue todo un éxito

□ LT

El boletín informativo de la Asociación Provincial de Empresarios de Hostelería y Turismo de Albacete "El Eco de la Hostelería" recoge en su último número el éxito de la séptima edición de Expoalbacete que se celebró entre los días 15 y 17 de noviembre, que ha pasado a convertirse en una feria alimentaria y gastronómica dejando a un lado el carácter multisectorial que había tenido hasta ahora.

El certamen, con un presupuesto de 180.000 euros, congregó a un centenar de empresas del sector, en una muestra que mantiene su catalogación de Feria Regional Oficial dentro del calendario de la Junta de Comunidades.

En concreto, en esta edición de Expoalbacete la Asociación Provincial de Empresarios de Hostelería y Turismo tuvo un protagonismo especial al tener que organizar la I Muestra Gastronómica de Albacete y provincia, que obtuvo un éxito que desbordó las previsiones iniciales.

El objetivo de esta muestra no era otro que dar a conocer la amplia, rica y variada gastronomía provincial de la mano de algunos de los restauradores más conocidos y prestigiosos de nuestra tierra, imponiéndose como condición por parte de la organización la selección de doce restaurantes que se repartieron la elaboración de tres menús a lo largo de los tres días de duración de este certamen ferial.

Las claves del éxito estuvieron en la calidad de los productos servidos y el precio, 18 euros, por un menú al nivel de los mejores restaurantes de cualquier ciudad española.

Para la puesta en escena se reservó además una zona acotada del recinto ferial, que fue además decorado para la ocasión, y que estuvo servido por profesionales de primer orden.

Sirva como ejemplo que el menú de la jornada inaugural estuvo compuesto por: paté de niscalos, revuelto Dulcinea con frutos de la Sierra y picatostes, escabeche de ventresca al estilo Ramona, arroz con conejo, garbanzos y caracoles y panecillos dulces. Menú que estuvo ofrecido por distintos restaurantes de la capital y la provincia.

Fruto de una vieja reivindicación de Bienservida y Villapalacios

La electrificación del valle del río Mesta contribuirá al desarrollo turístico

□ LT

Los alcaldes de los ayuntamientos de Villapalacios y Bienservida firmaron ayer, en presencia del presidente de la Diputación de Albacete, un convenio con Unión Fenosa para la electrificación del valle del Río Mesta, una vieja reivindicación de estas localidades para dar servicio a las edificaciones e infraestructuras de la zona.

La reunión, que se desarrolló en la sala de gobierno de la Diputación, contó con la presencia de los alcaldes de Villapalacios y Bienservida, Manuel Montano y Mariano Fuentes, así como del delegado provincial de Industria, José Borrajeros y representantes de la compañía eléctrica.

Este proyecto, que consta de diez kilómetros de línea de media tensión con sus respectivos centros de transformación y redes de baja tensión, se ha hecho realidad a raíz del proyecto redactado por la Diputación de Albacete y financiado con fondos de los planes provinciales, en concreto del Plan de Obras y Servicios.

Según este acuerdo, se dará cobertura y servicio eléctrico a treinta edificaciones rurales de ambas poblaciones; al depósito de agua potable que abastece a Villapalacios; a la ermita de San Cristóbal ubicada en el término municipal de Villapalacios; al campamento juvenil



Los alcaldes de Bienservida y Villapalacios firmaron un convenio con Unión Fenosa.

"Sierra" de Bienservida, y al refugio para retén de incendios y albergue rural, titularidad también de este último municipio.

El convenio, que se cuantifica en más de 252.000 euros, será sufragado por la Diputación Provincial, Unión Fenosa y los ayuntamientos implicados, con ayuda de la Dirección General de Industria y Energía de la Junta de Comunidades.

Ruiz Santos destacó la importancia de haber impulsado esta iniciativa, que se enmarca en la línea de ayudas que la institución ofrece a los municipios, sobre todo a los más pequeños, para el desarrollo de sus infraestructuras.

Un convenio que, en palabras del presidente de la Diputación, tendrá importantes repercusiones turísticas y económicas para estas poblacio-

nes, que tienen en el turismo una fuente de riqueza, sobre todo si se tiene en cuenta que el valle de Mesta, enclavado entre las Sierras de Alcaraz y de Cazorla, es un entorno privilegiado.

Asimismo, es ejemplo, para el presidente de la Diputación, de la cooperación que debe existir entre las diferentes administraciones para el beneficio de los municipios.

Los premiados en el Certamen Jóvenes Artistas muestran sus trabajos en Asturias

□ LT

La directora general de Juventud, Esther Padilla, acompañada del director del Instituto Asturiano de la Juventud, Antonio de Luis Solar, inauguraron ayer en Oviedo la exposición del Certamen de Jóvenes Artistas de Castilla-La Mancha, en la que se pueden observar las obras premiadas en artes plásticas, fotografía y cómic e ilustración de este año.

La exposición se traslada a la capital del Principado de Asturias en virtud del intercambio cultural que la Dirección General de Juventud mantiene con esta comunidad y con la de Castilla y León, donde se dirigirá posteriormente la muestra.

El Certamen de Jóvenes Artistas de Castilla-La Mancha es un concurso que convoca el

Gobierno regional por séptimo año consecutivo en las modalidades de Artes Plásticas, Fotografía, Cómic e Ilustración, Literatura, Vídeo y Música y en el que han participado un total de 504 jóvenes.

95 OBRAS DE DISTINTAS MODALIDADES

La muestra, que desde ayer se puede contemplar en la Sala Borrón de Oviedo hasta el próximo 31 de enero, está compuesta por 95 obras realizadas por jóvenes castellano-manchegos con edades comprendidas entre los 16 y los 30 años.

Estas obras han sido seleccionadas por un jurado para cada una de las modalidades: En Artes Plásticas, Rafael Canogar, Juan Agustín Mancebo y Juan Carlos de la Plata; en Fotografía, Cristina García Roderó, Montserrat de Pablo y

Luis Sánchez Yela; y en Cómic e Ilustración, Juan Ramón Alonso, Manuel Cifuentes y Oscar Martínez.

En total son veintitrés artistas los que exponen sus obras, de modo que los nueve artistas seleccionados en la disciplina de Artes Plásticas han presentado 21 obras, mientras que los siete finalistas en Fotografía han realizado 45 fotografías. Por su parte, siete galardonados en Cómic e Ilustración participan con 29 trabajos.

PREMIOS

Los ganadores en la modalidad de Artes Plásticas han sido Jorge García Martínez, Consuelo Fernández Chicharro y Mercedes Díaz Villarías. En la modalidad de Fotografía resultaron ganadores María Alonso Borso di Carminati, José Ramón Luna de la Ossa y

Laura Ramírez Martínez. Por último, en el área de Cómic e Ilustración han sido premiados Fernando Jiménez Sánchez, Pablo Moreno Calles y Esteban Hernández Calvo.

La Dirección General de Juventud de Castilla-La Mancha ha dedicado este año más de 216.000 euros para el desarrollo y la difusión del certamen de Jóvenes Artistas de la región, de los que más de 78.000 euros se han destinado para los tres premios de cada una de las especialidades (primer premio: 2.500 euros; segundo premio, 1.250 euros y tercer premio, 760 euros) y las 26 becas de formación, con un importe máximo de 2.500 euros cada una de ellas.

El certamen de Jóvenes Artistas gana en participación cada año, habiéndose convertido en un referente en nuestra comunidad.

El joven albaceteño Matías Miguel Clemente gana el Premio de Poesía Joven Radio 3

□ LT

El poeta albaceteño Matías Miguel Clemente, de 24 años, con el libro "Lo que queda", ha resultado ganador de la segunda edición del Premio de Poesía Joven Radio 3, convocado por el programa de radio "La Estación Azul" para poemas inéditos de autores de menos de 27 años.

Matías Miguel Clemente nació en Albacete, estudió Filología Hispánica en la Universidad de Castilla-La Mancha y forma parte de un grupo poético.

El autor dijo que este certamen fomenta la poesía y explicó que en su libro habla de la transición desde el primer desorden de una relación hasta el caos y los posos que quedan del desamor.

El jurado, compuesto por Luis Alberto de Cuenca, secretario de Estado de Cultura, Ana Rossetti, Antonio Lucas, Sabas Martín y los directores de la "La Estación Azul", Ignacio Elguero y Javier Lostalé, consideró que en "Lo que queda" el autor ofrece un dominio del lenguaje y combina tradición con vanguardia.

Lostalé recordó al poeta José Hierro, fallecido el mes pasado, que fue invitado en la inauguración de "La Estación Azul" hace tres años cuando comenzó su andadura el programa con el objetivo de fomentar la lectura y acercar a los oyentes a la voz de los poetas.

Luis Alberto de Cuenca elogió el programa de Radio 3 y lo calificó de "anzuelo para captar corazones para la poesía", y se refirió a la buena calidad general de los originales que reflejan "una muy buena salud de la poesía joven española", en la que no se percibe una escuela dominante.

"Lo que queda" une lo formal, la tradición y la vanguardia con una presencia continua del sentimiento amoroso, añadió el secretario de Estado que dio la enhorabuena al autor.

La obra ganadora será editada por DVD Ediciones.

El ganador de la primera edición del Premio de Poesía Joven Radio 3 fue el cordobés Raúl Alfonso por "Libro de las catástrofes".

Amara se convierte en el operador logístico de Iberdrola

Amara, filial 100% de Iberdrola, se ha convertido en el operador logístico de Iberdrola Distribución, tras firmar un contrato por el que gestionará su red de almacenes y le distribuirá los materiales. Amara se hará cargo del almacén zonal que Iberdrola tiene en Albacete.

Suscribase!! La Tribuna de Albacete

o
renueve su suscripción
por un año y tendrá,
de regalo, esta
magnífica
cubtería de
acero inoxidable
de 24 piezas...



**PRODRÁ RECOGER
LA CUBTERIA
UNA VEZ HAYA REALIZADO
EL PAGO DE LA SUSCRIPCIÓN
POR UN PERIODO
DE 12 MESES**

...Además a finales de Enero otro regalo sorpresa de carácter deportivo.

Suscríbese a
**La Tribuna
de Albacete**

Si desea recibir diariamente en su domicilio el periódico de Albacete, rellene el cupón adjunto y envíelo a La Tribuna de Albacete, apartado de correos 369, 02080 Albacete, o llame al Teléfono:
967 19 10 00

Boletín de Suscripción

FORMA DE PAGO

Nombre:

.....

Dirección:

.....

Población:

.....

DNI/CIF:

Cobrador
(Sólo Albacete capital,
Hellín y Almansa)

Recibo mensual 30,05 €
 Recibo trimestral 89,25 €
 Recibo semestral 177,90 €
 Recibo anual 334,76 €

Domiciliación bancaria
Entidad
Oficina
D.C.
Nº cuenta

Recibo mensual 29 €
 Recibo trimestral 85,04 €
 Recibo semestral 168,88 €
 Recibo anual 317,94 €

ACEPTO EL CARGO EN MI CUENTA. FIRMA:

La intención del Gobierno es trasladarlo al Alcázar de Toledo

Trinidad Jiménez, en contra del traslado del Museo del Ejército

La candidata del PSOE a la alcaldía de Madrid, Trinidad Jiménez, se mostró ayer a favor de que el Museo del Ejército permanezca en la capital y sugirió que, si por la ampliación del Museo del Prado no puede ser en su actual sede, sea trasladado a otro edificio de la ciudad.

□ LT

Las obras de ampliación del Museo del Prado prevén la incorporación a la pinacoteca del edificio que en la actualidad ocupa el Museo del Ejército, por lo que la intención del Gobierno es trasladar éste al Alcázar de Toledo, que está siendo remodelado al efecto, medida que el PSOE no apoya, porque "queremos que se quede en Madrid".

"Si por cualquier consideración este museo no puede quedarse aquí por la ampliación del Museo del Prado -dijo Jiménez-, existen en Madrid lugares para que puedan seguir albergando los fondos", aunque no concretó un edificio.

"Hay varios lugares que están previstos y, desde el Patronato del Museo, no se pone objeción", aunque su



La candidata del PSOE a la alcaldía de Madrid, Trinidad Jiménez, visitó ayer este Museo. EFE

deseo sería su permanencia aquí", dijo Jiménez, al inicio de su visita al Museo del Ejército, donde ayer fue recibida por el general director del Museo, José Antonio Rivas; la directo-

ra técnica, Sofía Rodríguez, y el presidente de la Asociación de Amigos del Museo, José Durán. El traslado del Museo a Toledo "no es bueno, primero porque Madrid tiene sitio para

albergar dichas piezas y, en segundo lugar, porque un traslado a una segunda ciudad entrañaría algún tipo de deterioro de las piezas que componen el museo".

Un brote de procesionaria afecta a 150.000 Ha. de pinar en Cuenca

□ LT

Los pinares de Cuenca se están viendo afectados por un brote de la plaga de la procesionaria, una enfermedad cíclica que no es preocupante porque no causa la muerte de los árboles, pero que este año ha podido extenderse a unas 150.000 hectáreas de pinos de la provincia. Según explicó ayer en rueda de prensa el delegado de la Consejería de Agricultura y Medio Ambiente en Cuenca, José Carricondo, hay una cantidad importante de pinos afectados, fundamentalmente de pino laricio, ya que esta especie es la más propensa a sufrir esta plaga.

Concretamente, la plaga aparece en periodos de clima

muy benigno, como ha sido el que se está registrando desde el pasado otoño en la provincia de Cuenca, pero que no causa graves daños a los árboles, sino que simplemente los debilita.

En este sentido, afirmó que la Naturaleza "es tan sabia que sólo hay que darle un margen de confianza", de forma que la procesionaria aparece cuando el pino se encuentra en sus mejores condiciones naturales para la nutrición de la oruga y desaparece una vez que ha causado el daño.

Una vez que el árbol está debilitado, las orugas entran en una fase de letargo el tiempo suficiente para que el pino se recupere y ofrezca otra vez las mejores condiciones para su alimentación, explicó.

Por lo tanto, la plaga es más preocupante por la imagen que da a los pinares que por sus consecuencias, ya que aparece cuando el pino presenta las mejores condiciones para su nutrición y se dan unas temperaturas suaves, como ha ocurrido con el otoño y el principio del invierno, insistió el delegado provincial de Agricultura.

Por otra parte, indicó que para combatir la plaga se están aplicando tratamientos biológicos con feromonas, puesto que los tratamientos químicos se han descartado, al suponer un peligro para otras especies como las ganaderas, las cinegéticas o las abejas, así como para el propio medio natural.

Carricondo puntualizó, no obstante, que debido a la gran

cantidad de pinos que existen en la provincia es difícil aplicar los tratamientos en la totalidad de los pinares conquenses.

En cuanto al número de árboles afectados, calcula que pueden ser unas 150.000 hectáreas de pinares, aunque precisó que son datos meramente estimativos, ya que para concretarlos habría que hacer un estudio más detallado que es difícil de realizar, porque la plaga desaparece con la misma rapidez que aparece.

A su vez, la especie en la que está teniendo una mayor incidencia es la del pino laricio, de forma que puede afectar a un 55 por ciento de los existentes en la provincia, mientras que en el resto de especies está afectando al 35 ó 40 por ciento.

Zapatero apoyará el próximo viernes en Guadalajara al candidato del PSOE a la Alcaldía, Jesús Alique

□ LT

El secretario general del PSOE, José Luis Rodríguez Zapatero, participará el viernes, 17 de enero, a partir de las 20.00 horas, en un acto público, que tendrá lugar en el Salón de Actos del Colegio "San José" de la capital, para apoyar la candidatura de Jesús Alique a la Alcaldía de Guadalajara.

El PSOE provincial confidenciará Zapatero en Guadalajara aún no se ha cerrado, la intención es que mantenga un encuentro con diversos colectivos de jóvenes de la ciudad, con anterioridad al acto público.

El candidato a la Alcaldía de Guadalajara manifestó que esta visita demuestra la confianza de la Ejecutiva Federal "en el trabajo eficaz y riguroso de los socialistas de Guadalajara y confirma las expectativas que el PSOE tiene para conseguir la Alcaldía de la ciudad".

La confirmación de la visita de Rodríguez Zapatero a la capital alcarreña se produjo ayer, días después de que el Comité Regional del PSOE aprobase el calendario para ultimar el proceso de designación de candidatos a las elecciones municipales y autonómicas del próximo 25 de mayo.

Molina denuncia la carencia de un horario continuado en los museos toledanos

□ LT

El alcalde de Toledo, José Manuel Molina, reiteró ayer sus críticas a la situación actual de varios museos toledanos asegurando que "me parece muy poco presentable que coincidan tal número de ellos cerrados". Además, subrayó que pese a que "les moleste a algunos", los museos "no son municipales" y con su actuación pretende poner este hecho en conocimiento público porque "me parece que no está bien hecho".

Ante los periodistas, Molina señaló, además, que sus declaraciones sobre el cierre de los museos las realizaba "desde la institución y la responsabilidad que tiene el alcalde", confirmando que como tal "voy a seguir denunciando este hecho y ratificando que no es presentable, como no lo es que no haya horario continuado y que no se consiga un billete único de visitante de museos".

VILLARROBLEDO

Aseguraron que se modificará la Ley de Ordenación Urbanística

Belmonte y Romera informaron sobre las iniciativas del Gobierno regional

El portavoz del Grupo Socialista en las Cortes de Castilla-La Mancha, Francisco Belmonte y la diputada María del Carmen Romera, informaron ayer en Villarrobledo sobre los proyectos de Ley que el ejecutivo autónomo tiene previsto desarrollar durante el último periodo legislativo.

□ TERESA JIMÉNEZ

El portavoz del Grupo Socialista en las Cortes de Castilla-La Mancha, Francisco Belmonte, manifestó que uno de los proyectos de Ley de modificación que está siendo objeto de debate en la Cámara regional es la denominada Ley de Ordenación Urbanística de Castilla-La Mancha.

Francisco Belmonte reseñó, que por parte del gobierno regional existe una preocupación importante en relación a la actual situación de la vivienda, a su juicio, "la vivienda en España atraviesa el peor de sus momentos desde hace tiempo".

Belmonte criticó, que a una familia media de la comunidad autónoma de Castilla-La Mancha le cueste adquirir una vivienda toda o media vida de hipoteca debido a que los suelos se han encarecido, en algunas circunstancias, en valores superiores al 50% desde que gobierna el Partido Popular.

El portavoz del Grupo Socialista en las Cortes manifestó que ésta situación necesita corregirse a través de la modificación de la Ley con medidas que faciliten y propicien que las viviendas reduzcan su precio y que se construyan más viviendas de protección oficial, más asequibles para los ciudadanos.

Belmonte reconoció, que la Ley es muy compleja aunque están definidos los objetivos básicos que pasarían, según sus palabras, "por evitar por Ley, que las administraciones públicas vendan al precio que quieren el terreno público como si fueran empresa privada tal y como está haciendo el Ministerio de Defensa o RENFE".

Francisco Belmonte insistió en que las administraciones públicas que tengan suelo público no pueden venderlo a precio de subasta sino a un precio módico y ajustado con el compromiso de que se construyan viviendas de tipo social, otra medida que contempla el proyecto de Ley del ejecutivo autónomo será la obligatoriedad de que las empresas constructoras en suelos urbaniza-



Un momento de la comparecencia de Francisco Belmonte y María del Carmen Romera.

TERESA JIMENEZ

bles reserven el 50% del terreno a viviendas con algún tipo de protección, esta medida será obligatoria para municipios de más de 10.000 habitantes.

Otros objetivos del gobierno

de Castilla-La Mancha para modificar la Ley de del Suelo será garantizar la cohesión social de los barrios en los municipios, según el parlamentario socialista, Villarrobledo como el resto de las poblacio-

nes más importantes de la provincia tienen barrios de primera, núcleos más céntricos y barrios marginados que necesitan de políticas efectivas en materia de vivienda para que los municipios sean más igualitarios.

La nueva Ley del Suelo servirá también para planificar las competencias urbanísticas con precisión haciendo que los trámites sean más sencillos de lo que eran hasta ahora, asimismo, el proyecto de Ley del ejecutivo autónomo contempla también nuevas vías de regularización de las viviendas que no lo están.

Para el responsable político regional ésta es una Ley muy importante y necesaria por su objetivo fundamental: "Es una Ley valiente y de gran calado social que queremos se apruebe urgentemente en este mismo mes de enero".

SITUACIÓN DE CAOS Y DESCONCIERTO INTERNO

Francisco Belmonte manifestó que los parlamentarios socialistas dan comienzo al octavo periodo de sesiones en el Parlamento regional con mucha ilusión y con muchas ganas de trabajar pero también con mucha preocupación por el grupo parlamentario del Partido Popular.

Belmonte explicó que al Grupo Socialista en las Cortes

preocupa la actitud del grupo parlamentario popular ante el Parlamento. "Todos apreciamos que este grupo político está viviendo una situación de caos y desconcierto interno muy preocupante".

El portavoz del Grupo Socialista aseguró que la situación que atraviesa el Grupo Popular en las Cortes deriva fundamentalmente de una falta de dirección, criticando que el PP haya enviado al titular del grupo parlamentario del partido a la calle Génova, refiriéndose a Agustín Conde.

Por otro lado, según Francisco Belmonte, el presidente del Partido Popular, José Manuel Molina, realiza sus principales funciones en la alcaldía de Toledo y el candidato a la presidencia, Adolfo Suárez Illana "está en permanente gira examinándose de conocimiento del medio desde que llegó a Castilla-La Mancha. Todos están fuera de las Cortes y eso provoca una situación de desconcierto entre los diputados del Partido Popular", agregó.

Francisco Belmonte consideró por otra parte muy necesaria la labor de la oposición en el último periodo de sesiones para continuar trabajando, sobre este punto matizó, que los parlamentarios populares "deben pensar en su trabajo en las Cortes y no en su futuro personal que es en lo que están pensando todos".

Belmonte: "Suárez Illana es la utilización de un logotipo"

□ TERESA JIMENEZ

El portavoz del Grupo Socialista en las Cortes opinó en Villarrobledo sobre la figura del candidato a la presidencia del Partido Popular, Adolfo Suárez Illana, del que dijo: "No es un político ni tiene experiencia en esta materia, todas sus actuaciones son una puesta en escena más. Es un ignorante políticamente" reiteró.

Belmonte indicó, que la experiencia le ha demostrado que "Suárez Illana es un invento mediático de Arenas".

El parlamentario socialista manifestó, que el candidato a la presidencia de Castilla-La Mancha, Adolfo Suarez Illana, "es la utilización de un logotipo que inventa el secretario general de los populares pensando que con la llama de un ilustre de la transición española conseguirá los votos de una comunidad autónoma".

Francisco Belmonte subrayó, que los ciudadanos de Castilla-La Mancha ya se han pronunciado con mucha claridad a favor del actual presidente José Bono a través de encuestas como la recién elaborada por el Centro de Investigaciones Sociológicas donde más del sesenta por ciento de los ciudadanos reconocen los valores de eficacia, honradez, honestidad, cercanía, proximidad y conocimiento del presidente castellano manchego: "Es un valor político muy importante que nos da la seguridad y tranquilidad de alcanzar las próximas elecciones con mucha ilusión, como la que tiene José Bono que parece que acabara de empezar su andadura política en estos momentos", concluyó el parlamentario socialista.

Una vez superadas las fiestas navideñas

El comercio almanseño se vuelca en el inicio de las rebajas

El sector del comercio almanseño acaba de comenzar la temporada de las rebajas superada la dificultad de los precios en euros y pesetas. Según la normativa vigente, los productos que se vendan bajo el epígrafe de "rebajas" deben de ser nuevos, separándose de los usados, pasados de moda, deteriorados y/o estropeados.

□ LUIS BONETE

Una vez superadas las fiestas navideñas, los comercios almanseños toman el protagonismo y ayer iniciaban las rebajas de enero, a pesar de que la Ley Regional de Comercio permitía el inicio oficial de las mismas desde el pasado día 2 de enero, con una duración mínima de una semana y un máximo de 60 días. Según el presidente de la Asociación de Comercio almanseño, Salvador Hoyos, han existido un par de motivos para el retraso de la campaña, por un lado, la débil campaña de invierno soportada por los comerciantes, sobre todo textiles y de calzado que mantenían, de esta forma, los precios originales de venta la totalidad de la campaña de Navidad, y en segundo lugar ha primado la imposibilidad de los comercios pequeños de acometer durante los últimos días navideños, el cambio de precios y registrar el doble etiquetado en todas las prendas.

Desde la Asociación de Comercio se espera que este año las rebajas sean mejores que las registradas el pasado año, una vez normalizada la presencia del euro en la sociedad. También la climatología ha mermado buena parte de las ventas de la campaña de invierno. Un hecho del que los comerciantes esperan resarcirse en estas rebajas.

EXPERIENCIA CON EL EURO

La mayoría del los comercios almanseños, afrontan las rebajas de este año con confianza y con la experiencia adquirida en el manejo del euro en lo que va de año. "Cada día que pasa -dijo un comerciante a LA TRIBUNA- los clientes toman más y más confianza en el euro, y las transacciones llevan camino de normalizarse con la nueva moneda más pronto que tarde".

Respecto al tema de las rebajas en Almansa, podemos decir que los pequeños comer-



Los productos que se vendan deberán ser siempre nuevos.

cios, grandes almacenes y tiendas especializadas aprovechan estos días para poder vender al máximo. Algunos comercios, los menos, comenzaron las rebajas antes de las fechas claves -25 de diciembre y Reyes-, aunque la mayoría han elegido el pasado día 7 para dar el pistoletazo de salida y poner a la venta sus artículos rebajados. Es importante señalar, que en estas fechas la Oficina Municipal de Información al Consumidor de Almansa (OMIC), se implica de lleno en este tema, y a través de sus boletines informativos pone al día a los ciudadanos sobre las rebajas, que según la OMIC, no son más que un acuerdo entre vendedores y consumidores, de manera que los comerciantes puedan dar salida a todos sus productos de temporada y el consumidor pueda adquirirlos a un precio más bajo del habitual. Hasta aquí todo parece correcto, pero no es oro todo lo que reluce. Hay artículos que salen a la venta como rebajados cuando en realidad son simples saldos o liquidaciones. ¿Dónde estriba la diferencia? Según la OMIC, "no existe normativa que indique claramente lo que es "rebaja" que abarque todo el territorio nacional. Cada comunidad autónoma tiene la suya propia".

Según las diferentes organizaciones de defensa de los consumidores, se definen como "rebajas" las ventas realizadas

con una reducción de los márgenes comerciales que se deben a un cambio de estación o de temporada. Los artículos deberán de llevar, además del precio rebajado, el precio anterior, de forma bien visible, y ambos con el IVA incluido. En ningún caso bastará con señalar un porcentaje del precio normal de venta al público, aunque se puede utilizar esta fórmula con fines estrictamente publicitarios.

El periodo de tiempo en que se llevan a cabo las "rebajas", oscila entre el día 7 de enero hasta el último día de febrero, y desde el 1 de julio hasta el 15 de septiembre, salvo excepciones a solicitud de las asociaciones de empresarios interesados y previa oportuna información sectorial. Las "rebajas" deben de tener lugar en el local comercial habitual, se anunciará como máximo con ocho días de antelación sobre el comienzo de las mismas, y siempre de una manera clara y visible. La duración total de las "rebajas" será desde una semana hasta un máximo de un mes.

LOS PRODUCTOS DEBEN DE SER NUEVOS

Los productos que se vendan deberán de ser los que se han ofrecido en venta al público de forma habitual como mínimo con un mes de antelación, tomando como fecha de referencia el comienzo de las

"rebajas". Estos artículos que se rebajan no deberán de pertenecer a ventas promocionales, al menos durante los últimos meses desde el inicio de las rebajas.

Explica la OMIC a los consumidores que, "la mercancía que se venda al público será nueva. Los productos deteriorados, estropeados, en desuso o pasados de moda no podrán salir a la venta con la denominación de "rebajas", ya que son productos de "saldo", y es así como deben de figurar, de tal manera que el vendedor estará obligado a informar al posible cliente de cualquier tara, fallo o problema que presente la mercancía que vende". también hay que diferenciar las ventas en "liquidación", que son las producidas como consecuencia de cese de negocio, transformación de la empresa o del establecimiento comercial, o por causa de fuerza mayor o siniestro. En la publicidad de "rebajas" debe de quedar claro que el producto que se anuncia es fiel a la realidad, no inducir a engaño, entendiéndose por ello cualquier alteración de las características de los bienes, falsificación del precio o el modo que se fija el mismo. Queda prohibido condicionar de cualquier forma el descuento en el precio, y muy especialmente supeditar a la adquisición de otros productos o servicios, o de varias unidades del mismo producto.

La misma calidad a menor precio

□ LUIS BONETE

La OMIC advierte a los consumidores, que la oferta de productos con precios rebajados no deberán de producir confusión alguna con los que se oferten a precio normal. "Si ambos se venden al mismo tiempo -dicen- deberán de estar claramente diferenciados, incluso en los escaparates y en el interior de los locales comerciales, aunque las "rebajas" afecten a la totalidad de los productos ofrecidos en el local o a determinadas secciones del mismo". Respecto a la forma de pago, si el establecimiento indica, bien sea en el escaparate o en el interior de la tienda o por cualquier otro medio publicitario, que acepta tarjetas de crédito, el consumidor podrá exigir esta modalidad de pago, ya que es un servicio que el comerciante ha elegido ofrecer libremente y que reza también para la época de "rebajas", sin discriminaciones.

A la hora de comprar en "rebajas, los consumidores" deben de tener en cuenta una serie de ideas y advertencias: Estudiar siempre la compra que se vaya a realizar; comprar sólo aquello que se necesita. Hacer una lista de lo que se va a comprar. No caer en la tentación de la cantidad (dos al precio de uno, etc.); mirar la calidad del producto, no fijarse sólo en el precio; comprobar que el producto, además del precio rebajado, tiene también el precio anterior. Es obligatorio; mirar bien las tallas, colorido, etiquetado, cremalleras, botones, etc., en las prendas. Las rebajas deben de ofrecer la misma calidad a menor precio.

Hay que observar bien los pequeños electrodomésticos. Verificar que se fabrican en la actualidad, dato importante a tener en cuenta a la hora de buscar repuestos. No olvidar el sellar las garantías; preguntar antes de pagar si hay posibilidad de cambiar la compra. No por ser rebajada debe de perder la posibilidad del cambio; Si se trata de un producto perecedero, mirar bien las fechas de caducidad o consumo preferente; pedir siempre la factura y guardarla junto a las etiquetas. Se necesitarán en caso de reclamación. Finalmente, reclamar siempre que creamos que nos han engañado.

Con total ausencia de incidentes

Satisfacción por el desarrollo de la cabalgata de Reyes de este año

□ LUIS BONETE

El concejal de Fiestas Fernando Tomás, expresó ayer su alegría y satisfacción por el buen desarrollo de la cabalgata de SS.MM. los Reyes magos de Oriente, y destacó la total ausencia de incidentes en un evento popular que movilizó, entre participantes y espectadores, a muchos miles de almanseños.

No es pues extraña la satisfacción que expresaba ante los medios de comunicación Fernando Tomás, el cual, da la impresión, de que en su cuarto año al frente del área de Fiestas, ha conseguido consolidar una cabalgata que, sin ser nada del otro mundo, por lo menos ha logrado un mínimo de dignidad y superado el ridículo espantoso con el que nos obsesionaba, años tras año, Salvador Alemany, su antecesor en el cargo. Destacaba Fernando Tomás del desfile de este año su buena organización, realizada ya por cuarto año consecutivo al alimón con el colectivo festero de la ciudad en el que se integran la Junta Festera de Calles y la Agrupación de Comparsas de Moros y Cristianos.

El concejal de Fiestas señaló, que aunque la cabalgata dura una hora y media, "los preparativos de este día se iniciaron ya los días 2, 3 y 4 de enero con la ubicación de los pajes reales en el Convento de



Buen ambiente y satisfacción por el desarrollo de la cabalgata.

LUIS BONETE

los Padres Franciscanos, un lugar -dijo Tomás- que se ha demostrado ideal pues, por un lado se han eliminado las suspicacias de algunos comerciantes, y por otro, el Belén instalado en el lugar daba un ambiente especial al encuentro de los niños con los embajadores de SS.MM.". Tomás recordó que ya el propio día 5, la jornada se iniciaba temprano con el recibimiento de los Reyes Magos y su tradicional visita al asilo de San José y las escuelas infantiles, "añadiendo en esta edición -dijo Tomás- el compromiso de realizar una

visita a Cruz Roja para proceder a la entrega de juguetes recogidos a través de su campaña navideña".

De la cabalgata destacó el responsable municipal del área de Fiestas, el cumplimiento de los objetivos fijados, sobre todo la puntualidad, la ausencia de incidentes y la tranquilidad del tráfico.

La cabalgata de este año comenzó con el grupo Maracaibo y su espectáculo Al-Andalus y concluyó, como ya es habitual tras la intervención pública de SS.MM., con la entrega de más de 3000 jugue-

tes a los niños congregados en la plaza de Sta. María.

Por último, Fernando Tomás destacó una vez más la participación altruista en la cabalgata de más de 300 personas, la mayoría de ellas pertenecientes a la Junta Festera de Calles y Agrupación de Comparsas de Moros y Cristianos. Tomás agradeció públicamente su especial compromiso con el acto, y destacó que el buen resultado del evento se había debido, fundamentalmente, a las buenas relaciones existentes entre el Ayuntamiento de Almansa y el colectivo festero.

Enfrentamiento dialéctico entre Collado y Payero

□ LUIS BONETE

El secretario general del Partido Popular en Almansa, José Collado, aseguró ayer en rueda de prensa que no entendía las recriminaciones de que había sido objeto por parte del coordinador de IU, ya que por haberle llamado tonto en una ocasión, ya le había pedido disculpas en dos ocasiones.

José Collado reconoció que había insultado a Manuel Payero, "pero lo hice porque él realizó unas declaraciones fuera de lugar respecto a mi persona. Decir que yo me había cargado la coordinadora del hospital porque me daba la gana, son unas manifestaciones sin fuste alguno. Y lo que pasó -dijo Collado- es que le llamé tonto, pero por ello ya le he pedido disculpas hasta en dos ocasiones, pero lo que está claro es que quien hace esas declaraciones, o tiene un mal día, o no está en sus cinco sentidos". Manuel Payero, que recordó este incidente, respondió a Collado asegurado que, "el secretario general del PP en Almansa me faltó, sencillamente porque carece de argumentos políticos para rebatir mis acusaciones".



Jóvenes del Tercer Mundo
C/ Lisboa, 6, 2º
28008 Madrid
91 544 76 20

E-mail: jtm@jovenestercermundo.org
<http://www.jovenestercermundo.org>

PORQUE LA EDUCACIÓN ES GARANTÍA DE FUTURO.

Trabajamos en la educación y formación de la infancia y juventud en los países más desfavorecidos.

Colabora con nosotros
C/c: 0182-2554-52-0203255058



Jóvenes del Tercer Mundo es una ONG inscrita en el Registro de Asociaciones con el nº 82711. CIF: G- 786 744 88

VOLEIBOL PABELLON PARQUE

SABADO 11 - Enero - 2003 - 19,00 h.

SUPERLIGA FEMENINA

PLAYAS BENIDORM C.V. ALBACETE

MEJORAS EN LA RED ELECTRICA

Con el objeto de mejorar la calidad del servicio eléctrico, estamos realizando trabajos en nuestras instalaciones. Por este motivo, nos vemos obligados a interrumpir temporalmente el suministro en:

Día 13 de Enero de 2003. Hora

ALBACETE

Zona afectada (Total o parcialmente):

C/ Fátima, Dr. Ferrán, Cristóbal Pérez Pastor, San Carlos, Consuelo Flores, Blasco Ibáñez, Virgen de los Desamparados, Joaquín Quijada, Belén y adyacentes..... de 15:00 a 16:00

Día 15 de Enero de 2003. Hora

ALBACETE

Zona afectada (Total o parcialmente):

C/ Finca Malpelo y adyacentes..... de 10:00 a 13:00

Día 16 de Enero de 2003. Hora

ALBACETE

Zona afectada (Total o parcialmente):

C/ Gabriel Lodares, Marqués de Villoros, Octavio Cuartero, Capitán Grant, Gral. Villacampa, Rosario, España y adyacentes..... de 06:30 a 07:30

Los trabajos se realizarán con la mayor rapidez. En caso de que terminasen antes de las horas indicadas, se restablecerá el suministro de forma inmediata, sin aviso previo. Rogamos a nuestros clientes disculpen las molestias.



IBERDROLA

Las contrataciones del Ayuntamiento afectan decisivamente

El paro en Hellín supone casi el 71% del total comarcal

Aunque la cifra de desempleados en la comarca se elevó el mes de diciembre a 2.286 personas, con un incremento de cuarenta y cuatro respecto a noviembre, por lo que se refiere a la ciudad, el número de parados se sitúa en 1.617, lo que representa el 70,73 por ciento del total comarcal, según datos de la Oficina Municipal de Empleo. Por otra parte cabe indicar que las contrataciones municipales para los diferentes planes de empleo, ofrecen una gran importancia en cuanto a la elevación o disminución de las cifras mensuales.

□ ANGEL ROMERO

El desempleo continúa siendo una de las mayores preocupaciones ciudadanas ya que, como es conocido, la comarca de Hellín lleva desde hace años batiendo el récord en cuanto al desempleo en la provincia, situándose muy por encima de otras poblaciones similares. Esta circunstancia hace que, de manera permanente, centrales sindicales y partidos políticos reclamen medidas que supongan alivio a un estado que sigue ofreciendo preocupación.

Con respecto a la información que ayer ofrecíamos a los lectores sobre el tema, en referencia al pasado mes de diciembre, hemos de rectificar el dato alusivo al incremento producido en las últimas cuatro semanas, ya que no se eleva a ochenta y ocho personas, sino a cuarenta y cuatro, aunque continúa siendo válida el resto de la noticia ofrecida, sobre el número global de parados en la comarca, que se sitúa en 2.286 personas.

Ampliando los mismos y siempre a nivel comarcal podemos indicar que, de los 99 desempleados en agricultura, 48 corresponde a hombres y 51 a mujeres, este sector experimentó en diciembre el incremento de una persona con respecto a noviembre. En industria, los 588 demandantes de empleo, que también representan un ascenso de dieciocho frente al mes anterior, se dividen en 174 hombres y 414 mujeres. La construcción se sitúa con 281 parados, de los cuales 265 son hombre y 16 mujeres, habiendo tenido un incremento en diciembre de treinta y siete personas. El sector de servicios contabiliza a



Las contrataciones del Ayuntamiento influyen decisivamente en el paro.

ANGEL ROMERO

1.037 personas en búsqueda de empleo, divididas en 300 hombres y 737 mujeres. Aquí se experimentó una bajada de diez personas sobre noviembre. Finalmente los cataloga-

dos como sin empleo anterior suman 281, de ellos 68 son hombres y 213 mujeres, este sector bajó en dos personas en referencia a noviembre. De todo ello se extrae la conclu-

sión final que, de las 2.286 personas en paro contabilizadas en diciembre, 855 son hombres y el resto, 1.431, mujeres.

Por lo que se refiere exclusivamente a la ciudad de Hellín y según las cifras obtenidas de la Oficina Municipal de Empleo, el paro total registrado eleva la cifra de personas sin empleo a 1.617, lo que representa el 70,73 por ciento del total comarcal, habiéndose registrado un incremento de veintitrés personas con respecto a noviembre.

INCIDENCIA DE LAS CONTRATACIONES

La misma fuente informativa resalta la importante incidencia que tienen las contrataciones efectuadas por el Ayuntamiento de Hellín, en cuanto a la variación ascendente o descendente del paro. Tanto a través de las directamente realizadas por la entidad municipal, como en los casos de las personas que son convocadas para los planes de zonas rurales deprimidas, el plan social de empleo, talleres, módulos de formación, memorias INEM-CC.LL., escuela taller y casa de oficios, las con-

trataciones del Consistorio suponen un termómetro muy significativo a la hora de evaluar la incidencia total del paro, siempre en este caso referido exclusivamente a nivel local.

Como ejemplo puede indicarse que durante el pasado mes de diciembre, el Ayuntamiento procedió a dar de baja sesenta y siete personas, por finalización de las actuaciones o planes en los que estaban inscritos, mientras que se realizaron cuarenta y seis nuevas contrataciones, en el mismo sentido, lo que hizo que el paro a nivel municipal tuviese un ascenso de veintiuna personas, igualmente con respecto a noviembre.

Las cifras ofrecidas a nivel de la comarca de Hellín siguen indicando claramente la necesidad de que se potencie la creación de empleo, ya que la gravedad del problema sigue estando latente y necesitada por tanto de toda la ayuda posible para mitigarla. A ello se suma otro factor añadido que es la precariedad de los contratos temporales, aspecto que también influye poderosamente en cuanto a la estabilidad laboral.

Programados los tradicionales actos en honor a San Antón

□ A.R.

La Hermandad de San Antonio Abad, Cofradía del Cristo de la Preciosísima Sangre y María Santísima de las Penas, ha ultimado los tradicionales actos en honor a San Antón, que se celebrarán la próxima semana.

Durante los días 16 y 17 tendrá lugar el reparto de las rosquillas de pan, de las que se realiza una importante fabricación, para ser posteriormente bendecidas, atribuyendo la tradición a las mismas propiedades curativas, por lo que son muy apreciadas. Igual ocurre con el calendario de San Antón, que conserva su formato tradicional y figura en muchos hogares.

A las siete de la tarde del día 17 se ofrecerá en el Santuario de Nuestra Señora del Rosario, donde se venera la imagen de San Antón, una misa que se aplicará a la memoria de los miembros de la Hermandad fallecidos. Finalmente, el domingo, día 19, a las once de la mañana, tendrá su salida del indicado Santuario, la procesión con la imagen de San Antón, que recorrerá el itinerario de costumbre. Una vez que retorne a Plaza de la Iglesia, se procederá a la bendición colectiva de animales.

Como consecuencia de la inexistencia de arcén

A.H. denuncia el estado de peligrosidad de la carretera de Agra

□ A. ROMERO

Tras un estudio minucioso del estado en que se encuentra, el partido político Alternativa Hellinera ha denunciado la problemática existente en la denominada carretera de Agra, que se inicia junto al cuartel de la Guardia Civil, en las inmediaciones de la Gran Vía y cuenta con un numeroso flujo de tráfico rodado, siendo además muy utilizada por ciclistas y peatones.

Ante ello, desde A.H. consideran necesario y de especial interés el que se proceda a cubrir adecuadamente las canalizaciones abiertas que se localizan a ambos lados de esta carretera y que impiden la existencia de un arcén que ayudaría a evitar el peligro de graves accidentes, tanto de vehículos, como por parte de los indicados peatones y ciclistas, que circulan y transitan por dicha

calzada.

"El estado de estas canalizaciones abiertas -siguen indianando- obliga a los peatones y vecinos que residen a lo largo de la carretera a tener que caminar directamente por el espacio reservado a los vehículos, lo que sumado a la poca visibilidad que tienen los conductores en esta zona, por lo sinuoso del trayecto, pone en grave peligro de atropello a las personas. La resolución de este problema, cubriendo y protegiendo este canal marginal de la carretera de Agra, reduciría en gran medida el peligro circulatorio actual, así como ofrecería la posibilidad de ampliarla con un espacio de arcén que serviría igualmente para la circulación de vehículos lentos, lo que conllevaría al aumento de la seguridad de este "punto negro" en la ciudad, reduciendo el peligro de graves accidentes, que actualmente existe".

Alternativa Hellinera finaliza solicita que "quienes gestionan el dinero de los ciudadanos a través de los presupuestos, lo hagan priorizando el bienestar general y en primer lugar la seguridad personal".

CONCURSO DE ESCAPARATES NAVIDEÑOS

Por otra parte, ayer se procedió a la entrega de los premios correspondientes al Concurso de Escaparates Navideños, convocado por el Ayuntamiento de Hellín. El jurado calificador otorgó el primer premio, consistente en un viaje a Palma de Mallorca para dos personas, ofrecido por Viajes Halcón, a Valme Floristería. El segundo premio lo obtuvo el Comercio de Dietética Santiveri, al que se ha adjudicado la cena para dos personas ofrecida por el Restaurante Emilio.



Sede de Alternativa Hellinera.

GUIA MEDICA de Albacete

Y DE LA SALUD

CLINICA DENTAL INFANTIL
Pura Roldán González
Médico Estomatólogo nº col 856
Telf. 967-22 94 79 Simón Abril, 2-2º-C
02002 ALBACETE

CLINICA RECOLETAS

SERVICIOS:

- Consultas Externas.
- Hospitalización:**
 - Habitaciones individuales: Climatización, TV. color. Teléfono.
 - Urgencias 24 h. con presencia médica.
 - Quirófanos Generales dotados con:
 - Laparoscopia.
 - Microscopio quirúrgico.
 - U.V.I. / Reanimación.
 - Sala de Partos.
 - Monitorización fetal.
 - Nidos e Incubadoras.
 - Esterilización.
 - Laboratorios 24 h.
 - Gimnasio de Rehabilitación.
 - Fotodepilación.

EQUIPOS DE DIAGNOSTICOS:

- Unidad de Medicina Nuclear.
- Unidad de Resonancia Magnética Nuclear.
- T.A.C. (Unidad de Tomografía Axial Computerizada).
- Eco-Doppler color.
- Eco-Cardio.
- Ecógrafo convencional.
- Test cardiológico de esfuerzo.
- Ortopantomógrafo.
- Estroboscopia. Estudio de la voz.
- Mamógrafo.
- Telemando.
- Radiología convencional.
- Equipo de Urodinámica.
- Electroencefalograma.
- Electromiograma.
- Electrocardiograma.
- Hemodinámica diagnóstica.
- Polisomnografía. Estudio del Sueño.



UNIDADES ESPECIALES:

- Cirugía cardiaca.
- Oftalmología.
- Traumatología.
- Ginecología y Obstetricia.
- Cirugía Maxilofacial.
- Cirugía estética y reparadora.
- Vitrectomía / Facoemulsificación.
- Hemodinámica diagnóstica y terapéutica.
- Reproducción: Fecundación invitro

SABER ELEGIR ES SABER VIVIR

Plaza del Madroño, 11 • Teléfonos 967 24 71 00 - 967 19 00 72 - 967 19 00 73 • ALBACETE

Nuevo número de teléfono de Consultas Externas.: 902 02 03 22

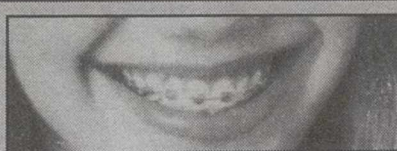

CONSULTA: BAÑOS, 17
TELÉFONO: 23 73 15

DR. MANUEL SAEZ
Médico Estomatólogo
ORTODONCIA EXCLUSIVA

COLEGIADO Nº 1.190
02004 ALBACETE



LASER DERMATOLÓGICO

DEPI LASER

FOTODEPILACIÓN MÉDICA POR LASER

Consulta Gratuita

Tel. 967 50 51 48

Avdo. de España, 33 - 1ºB - 02002 ALBACETE

Pertenecen a la sección de alpinismo del C.P. La Roda

Cuatro jóvenes rodenses están realizando la ascensión al Aconcagua

□ LAMORA

Hace meses que la idea de ascender al Pico del Aconcagua en América del Sur, por parte de cuatro jóvenes rodenses, parecía un mero intento lejano de conseguirse, pero después de mucha preparación y de obtener el apoyo económico, hoy es ya una realidad.

El Aconcagua es un pico de los Andes Meridionales, en el oeste de Argentina, provincia de Mendoza, junto a la frontera chilena. Es la máxima altitud del hemisferio occidental y del austral, con 6.659 metros y destaca por encima de las líneas de cumbres vecinas, cuya altura media es de 5.600 metros. La primera ascensión a su cima fue realizada por el suizo Mathias Zurbriggen en 1897.

Cuatro jóvenes rodenses pertenecientes a la Sección de Espeleología y Alpinismo del Club Polideportivo La Roda, han visto sus sueños hechos realidad y quieren escribir sus nombres en la cima, así como llevar el nombre de La Roda a unos de los lugares más altos de la Tierra.

Miguel Angel Crespo Fernández, Francisco Grande Calvo, Alonso Alarcón Villora y María José Moya Ortiz, son los jóvenes alpinistas que el día uno de enero partieron de la capital de España con destino a Buenos Aires.

Las entidades que patrocinan el proyecto son el Ayuntamiento de La Roda, Diputación Provincial, Junta de Comunidades de Castilla La Mancha, C.P. La Roda, Caja Rural de La Roda, Maderas Nobles del Segura, aparte de muchísimas colaboraciones de empresas y entidades locales.

La cantidad recogida asciende a dieciocho mil euros.

La duración de este proyecto, según sus cálculos es de 25 días, realizándose todo sobre



Miembros de la expedición rodense que intentan el ascenso al Aconcagua.

lo previsto, llegarían a Madrid a finales de mes. Según nos comunicaban por mail, el día cuatro de enero se encontraban ya en la ciudad de Mendoza, donde adquirieron todo lo necesario para la expedición.

Hay que tener en cuenta que a pesar de ser allí verano, las temperaturas a esa altura alcanzan los veinte grados bajo cero.

COMUNICACIÓN

El día cinco partían hacia Puente del Inca para empezar la ascensión. La comunicación telefónica es difícil en estos momentos con ellos, porque según nos manifestaban se tardan dos horas de recorrido a pie para poder realizar una llama-

mada. Su último correo electrónico terminaba con un saludo para todo el pueblo. Desde aquí, le mandamos todo nuestro apoyo. ¡¡ Animo!!.

Mañana, extracción de sangre en el Centro Social Polivalente

□ LT

Mañana sábado, día 11 de enero, según informa la Hermandad de Donantes de Sangre de Albacete, se procederá a efectuar una extracción en la localidad de La Roda.

La citada extracción se verificará en el Centro Social Polivalente en horario de 9,30 a 1,30 de la mañana y de 4,30 a 8,30 de la tarde. La sangre obtenida se utilizará para cubrir las necesidades de nuestros centros hospitalarios.

Nuevas agrupaciones de JJ.SS. en Yeste y Pozo Cañada

□ LT

El sábado día 28 de diciembre, Juventudes Socialistas de Albacete constituyó la Agrupación Local de Yeste. Con motivo de la puesta en marcha de la 21 agrupación local con la que cuenta la organización juvenil socialista en la provincia, se desplazaron hasta esta localidad el secretario general de JJ.SS., Manuel Cebrián, el secretario de Formación, Francisco Luis Olaya y Francisco Javier González García, miembro de la Ejecutiva Regional de

Juventudes.

Con la incorporación de los jóvenes de Yeste, Juventudes Socialistas de Albacete, supera ya el millar de afiliados, siendo uno de los colectivos de jóvenes con mayor implantación en la provincia.

Por otra parte, el 28 de diciembre se celebró la asamblea ordinaria de JJ.SS. de Pozo Cañada, con la elección de la nueva ejecutiva local. Hubo una candidatura reelegiendo como secretario general a Francisco Javier Sánchez Gómez.



Miembros de la agrupación de Yeste.

La Junta coordinadora de Asociaciones de Mujeres se reúne en Mahora

□ M. PICO

La Junta coordinadora de Asociaciones de Mujeres se reunirá en Mahora el próximo día 15 para fijar la fecha del próximo encuentro de mujeres que tendrá lugar con motivo del Día de la Mujer Trabajadora, así como informar a cerca de las subvenciones del programa Leader Plus.

Así se ha hecho público a través de los micrófonos de Radio Manchuela, desde donde se ha afirmado que la reunión también servirá para realizar una actualización de los recursos destinados a actividades de asociaciones de mujeres, además de realizar una relación con las subvenciones que pueden solicitarse para las mismas.

ASOCIACIÓN DE MUJERES SIGLO XXI

Por otra parte, la Asociación de Mujeres Siglo XXI de Casas Ibáñez tiene previsto realizar un curso de ansiedad y estrés en colaboración con la Asociación Adams.

El cursillo tendrá lugar los días 13, 20 y 27 de este mes de enero, de 5,30 a 7,30 de la tarde y las interesadas pueden inscribirse en el centro social de 11 a 12 de la mañana.

El paro subió en el mes de diciembre en la comarca de Casas Ibáñez

□ M. PICO

El paro ha aumentado en el pasado mes de diciembre en la zona de Casas Ibáñez, con un total de 24 desempleados más con relación al mes anterior. Así se asegura desde la oficina del INEM de este municipio.

Por sectores el que ha registrado un mayor número de desempleados es el de la construcción, con 18 nuevos parados que pasan a engrosar una lista de 213 demandantes de empleo.

El paro también ha afectado al sector servicios, con siete parados más de un total de 323, así como en el apartado "sin empleo anterior" que aumenta en una persona y registra un total de ochenta y tres inscritos.

ESTABILIDAD EN EL SECTOR INDUSTRIAL

Por su parte el sector industrial se mantiene estable con el mismo número de desempleados, ciento ochenta y cinco en total y la agricultura ha sido el único sector en el que el paro descendió ligeramente, con dos parados menos, y una lista de veintiocho personas sin empleo.

La Tribuna

AGRICULTURA

El desabastecimiento de los mercados aún no se ha producido

La huelga del sector avícola parece haber entrado en punto muerto

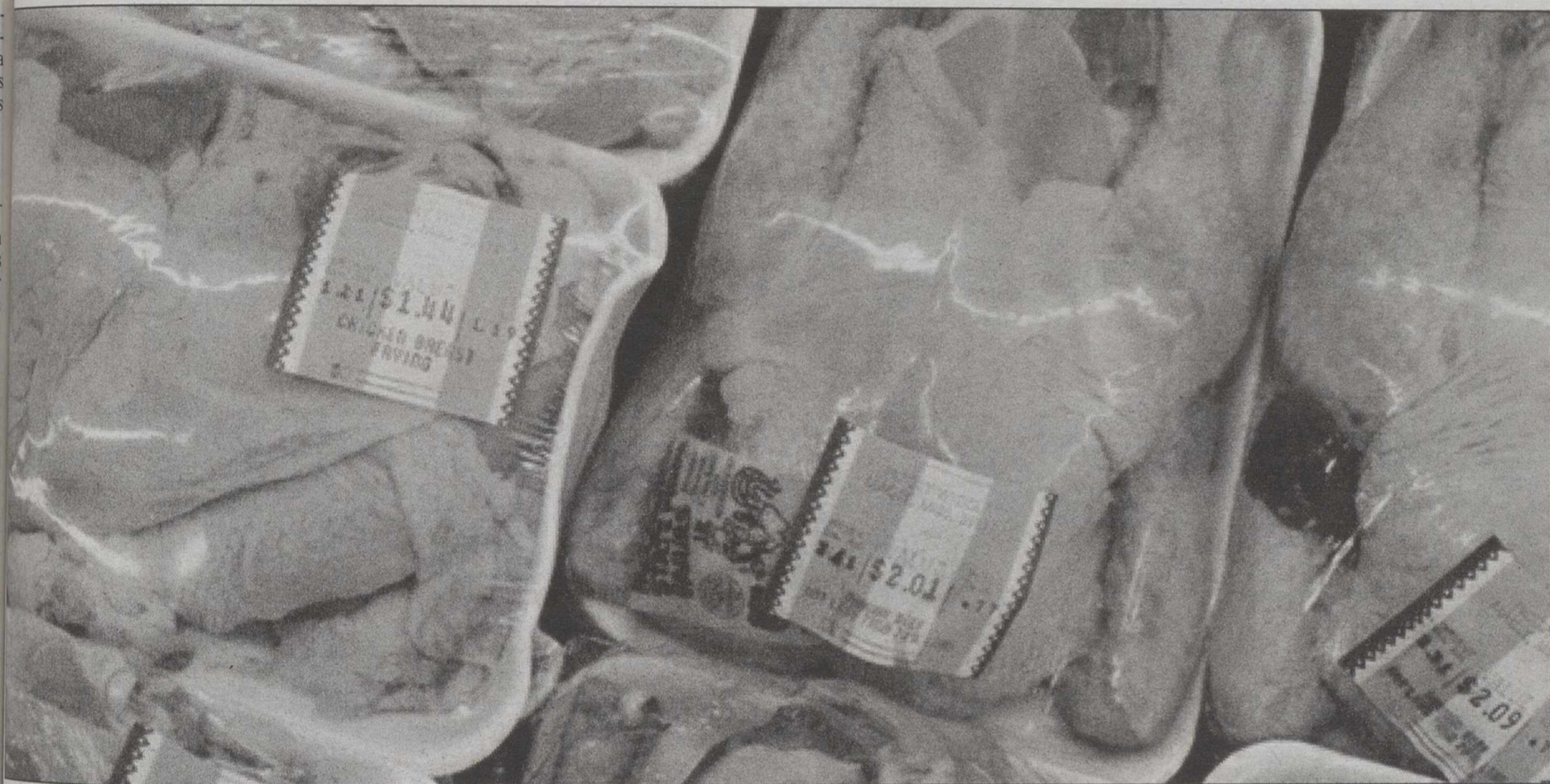

Las organizaciones convocantes de la huelga denuncian los intentos de la patronal de importar pollo desde terceros países ajenos a la UE.

La huelga en el sector avícola, iniciada el pasado día 19 de diciembre, parece haber entrado en un punto muerto. La Unión de Pequeños Agricultores (UPA), una de las organizaciones convocantes de la protesta, ha anunciado un "cambio de estrategia" con actos dirigidos a informar a los consumidores y acusa a la patronal de intentos de introducir pollos de terceros países ajenos a la Unión Europea lo que, a su juicio, sería un "fraude" a la población.

Por otra parte, el temido desabastecimiento de carne de pollo sigue sin concretarse. UPA anuncia que se producirá "dentro de un mes", mientras que otros sectores consultados -integradoras, grandes superficies y consumidores- señalan que aún no se ha producido. En el caso concreto de las integradoras, la otra parte directamente implicada en este conflicto, no sólo se pone en duda tal posibilidad, sino que hasta se desea verla plasmada en la realidad, ya que produciría un alza de los precios.

Y ADEMÁS

► La producción regional de aceite de oliva bajará un 40%

► Aluvión de reformas en el sector agrario europeo en el 2003

► El ministro Matas da a conocer el proyecto de Ley de Montes

► Los precios mundiales en el sector del azúcar tenderán a la baja

► Murcia pide información sobre la sustitución de bombeos en Albacete

AGROPECUARIA CASA DE LAS MONJAS, S.A.

PLANTA DE DESHIDRATADO DE FORRAJES

Pone al servicio de Agricultores y Ganaderos, la más avanzada tecnología del sector, tras la ampliación de sus instalaciones. Compramos su cosecha de alfalfa, veza, para la próxima campaña, contratos oficiales.

Planta sita en Ctra. Santa Ana - La Herrera, km. 2 - Teléfono: 967 58 02 40 Fabricante nº 102009

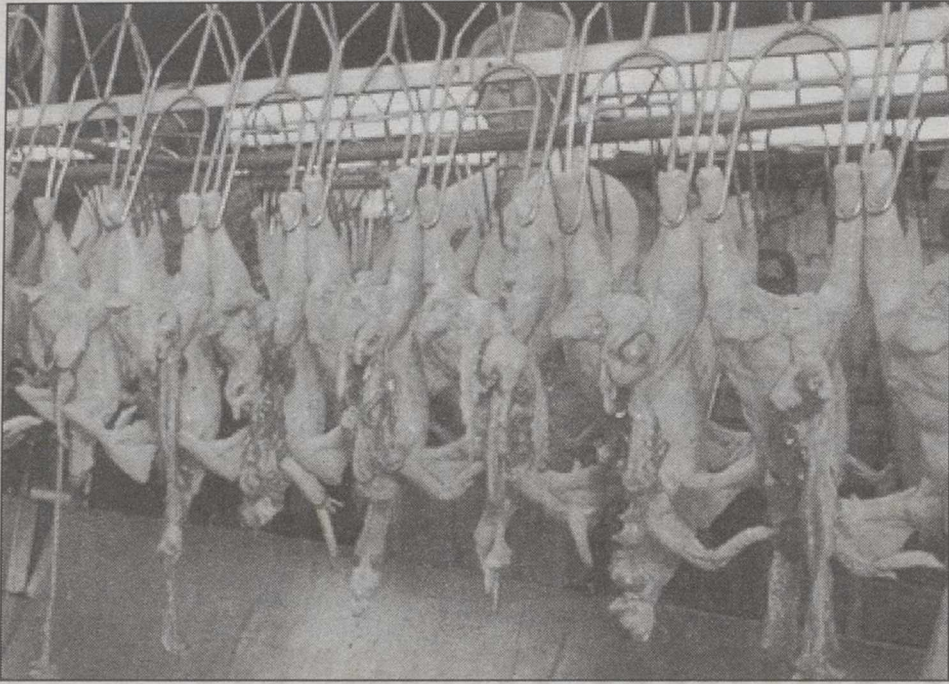

Las integradoras afirman que los pollos nunca han dejado de entrar.

A Distribución y consumidores tampoco han detectado desabastecimientos.

Integradoras y gran distribución niegan que haya desabastecimiento

La huelga de los productores de pollo, camino de cumplir un mes

□ E.F.

Los avicultores integrados de la Unión de Pequeños Agricultores (UPA) y de la Plataforma Avícola Estatal ya llevan casi un mes en huelga, para exigir la puesta en marcha del contrato-tipo homologado por la industria y los productores el año pasado, con la mediación del Ministerio de Agricultura.

Pasado este tiempo, es hora de saber si el tan temido desabastecimiento de los mercados se deja sentir o si, por el contrario, el conflicto lleva camino de entrar en un callejón sin salida. Desde UPA-Castilla-La Mancha, se afirma que la falta de carne de pollo se notará "dentro de un mes", aunque la organización espera que el conflicto entre en vías de arreglo "en diez días".

Por contra, otras fuentes consultadas, como las propias integradoras, la gran distribución o los consumidores niegan que se produzca dicho desabastecimiento. En algunos casos, se subraya el impacto en la cadena de producción ha sido mínimo y que los pollos entran en los mataderos sin ningún problema.

Ignacio Martínez, secretario regional de ganadería de UPA, afirmaba ayer que "la huelga sigue viento en popa, la participación es del 90%, y la única novedad es que el Ministerio ha movido ficha, aunque de una forma muy 'light', nos ha enviado una carta en la que nos pide que iniciemos unas negociaciones, lo que resulta chocante, porque esta huelga empezó para que, precisamente, la patronal negociase".

Según Martínez, habrá un primer encuentro con el subsecretario del MAPA, Manuel



Según UPA, el mercado se quedará sin pollos 'dentro de un mes'.

Lamela, para la semana próxima, lo que abre "un cierto impasse" ya que, precisamente, fue Lamela quien medió entre productores e integradoras a finales de 2001 para que se negociase un contrato-tipo de ámbito nacional.

Entretanto, los huelguistas "nos estamos planteando un cambio de estrategia, aunque el desabastecimiento se dejará sentir dentro de un mes". Dicho cambio pasaría por realizar actividades informativas a las puertas de los hipermercados, para evitar que las principales empresas del sector "den gato por liebre" al consumidor.

"Sabemos que las integradoras han intentado traer pollo desde Brasil y China, pero eso

sería un fraude, porque supondría vender como fresco pollo que, para llegar hasta aquí, debería congelarse", señaló, "si esto sucediese, nos plantearíamos acciones más duras".

"OJALÁ FUESE CIERTO"

Preguntado por el posible desabastecimiento de los mercados, Javier Valiente, responsable de TOLVASA, integradora situada en Casas-Ibáñez, afirmaba en tono irónico que "ya me gustaría, ya, que fuese cierto, porque el precio del pollo está bajísimo por estas fechas, si hubiese desabastecimiento subiría, pero la situación es justo la contraria, hay un gran exceso de oferta".

En estos momentos, tal exceso provoca que los pollos salgan al mercado con 48 días y un peso que ronda los 3 kilos, "que es bastante alto para lo que exige el mercado" y las entradas de animales desde las granjas se siguen sucediendo "sin el más mínimo problema, es cierto que sólo puedo hablar por los productores que trabajan con nosotros, pero si esto sigue así, no creo que llegue a haber desabastecimiento, ni ahora, ni nunca".

Valiente calificó la huelga convocada por UPA "como un completo absurdo", entre otros motivos por las fechas que se han elegido: "en Navidades, el consumo de carne de pollo baja, porque la gente prefiere

otras carnes, así que lo normal es esto, que haya mucha oferta y poca demanda por parte de los consumidores".

En cuanto a la gran distribución, el director del hipermercado Eroski en la ciudad de Albacete, Carlos López, afirmaba que "por el momento, no hemos notado el más mínimo problema de suministro, no sé que ocurrirá mañana, pero a día de hoy, nuestros proveedores nos han servido carne de pollo a un ritmo normal".

López explicó que las grandes cadenas como Eroski "tenemos un sistema centralizado de distribución" que trabaja a escala nacional, de tal manera que, si un proveedor falla, otro lo supe, "así que es muy difícil que nos quedemos desabastecidos".

Por último, fuentes de la Unión de Consumidores de Albacete (UCE), consultadas por este rotativo, manifestaron que, por el momento, sus técnicos no han detectado ninguna variación significativa en el consumo de carne de pollo.

"Es cierto que el último control a fondo que hicimos fue justo antes de la campaña de Navidad", señalaron las mismas fuentes, "pero tratándose de un producto tan básico como la carne de pollo, si se hubiese producido una alteración importante en su consumo, lo hubiésemos sabido".

(A última hora del miércoles, los avicultores valencianos desconvocaban el paro general que iniciaron el pasado 19 de diciembre ante la situación de "alto endeudamiento en el que se encuentran tras un mes de cierre de sus granjas", según declaró el responsable de UPA en la Comunidad Valenciana, Rafael Cervera).

Mercado Nacional de Talavera

Bajaron los corderos y el cabrito lechal

LT

Las cotizaciones del cabrito lechal y los corderos continuaron su tendencia a la baja en el Mercado Nacional de Ganado de Talavera de la Reina, en tanto el vacuno de vida tuvo una ligera subida en el transcurso de la segunda sesión del año, según informaron fuentes del sector tras celebrarse dicha jornada.

Los corderos de 7 a 11 kilogramos bajaron a 4,30 euros kilo vivo, los de 15 a 19 kilogramos se situaron a 2,85 euros kilo vivo, los de 25 a 28 kilogramos comenzaron el año a 2,45 euros kilo vivo y los de más de 34 kilogramos cotizaron a la baja a 2,05 euros kilo vivo.

En vacuno de vida, el ternero cruzado de primera base 200 kilogramos subió a 2,60 euros kilo vivo el macho y 2 euros kilo vivo la hembra, y el ternero del país base 200 kilogramos se situó al alza a 1,75 euros kilo vivo el macho y 1,45 euros kilo vivo la hembra.

Respecto al bovino de abasto, la ternera cruzada menor de un año cotizó a 1,98 euros kilo vivo, la ternera cruzada de 450 a 500 kilogramos lo hizo a 1,80 euros kilo vivo y el añojo cruzado de 450 a 500 kilogramos se situó a 1,77 euros kilo vivo.

En cuanto al cabrito lechal de 7 a 10 kilogramos, siguió la disminución de las últimas semanas y se situó a 4,30 euros kilo.

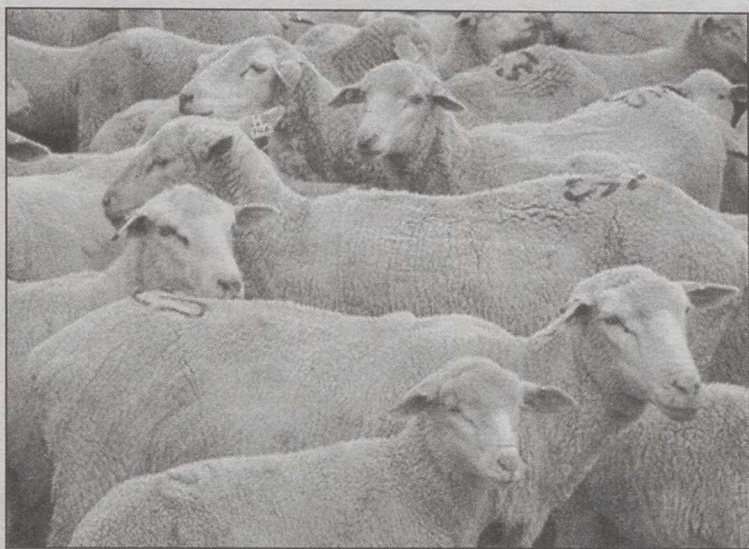

En general, los precios tendieron a la baja.

USDA

Suben las ventas de la alimentación minorista en la UE

El volumen de ventas al detalle en la zona euro subió un 1,6% el pasado mes de octubre con respecto a octubre de 2001, según los datos difundidos por la Oficina Estadística comunitaria, Eurostat. En el conjunto de la UE, el incremento en ese mismo periodo fue del 2,7%.

Por sectores, las ventas al detalle de alimentación, bebidas y tabaco crecieron, en octubre de 2002 con respecto a octubre de 2001, un 1,9% en la zona euro y un 2,5% en la UE. Por lo que se refiere a la variación registrada en octubre pasado con respecto a septiembre, la Oficina Estadística señala que sus ventas aumentaron un 1,25 en la zona euro y un 1,1% en la Unión.

Acusan al Gobierno Aznar de proteger a la gran distribución

LT

El PSOE achaca la subida de precios alimentarios registrada durante el pasado mes de diciembre a que el Gobierno proteja a la gran distribución frente a consumidores, agricultores y ganaderos.

El portavoz de Agricultura del PSOE en el Congreso, Jesús Cuadrado, aseguró que la subida de los precios de la alimentación registrada en diciembre, que en algunos productos multiplicaron por cinco la inflación, se debe a que el Ejecutivo no hace uso de su capacidad de control sobre los márgenes comerciales.

Cuadrado acusó al Ejecutivo de favorecer a intereses minoritarios y denunció la pérdida de renta agrícola desde 1996 achacándola a la caída de precios en origen por lo que abogó por el establecimiento

de un sistema de precios mínimos similar al vigente en Francia y por avanzar en el cooperativismo para repercutir el valor añadido de los productos alimentarios a agricultores y ganaderos.

La subida del precio de frutas, hortalizas y pollo del pasado año puede volver a repetirse. Algunos agricultores están destruyendo hortalizas para subir los precios en origen y almacenando productos para venderlos cuando suban los precios. Además, los productores de carne de pollo han decidido mantener la huelga y amenazan con radicalizarla.

La organización agraria Asaja asegura que algunas empresas comercializadoras están comprando productos a bajo precio, los están almacenando en sus cámaras frigoríficas y están esperando un levantamiento de los precios

para introducir esa mercancía. En su opinión, esto conlleva que el mercado "no levante cabeza" y que el género que entre no sea de buena calidad por lo que no se incentiva el consumo.

Además de almacenarlos, muchos productores eliminan los productos. Los agricultores almerienses han destruido hasta el momento un total de 465.000 kilogramos de hortalizas en un intento por lograr la subida de precios de estos productos en origen. La retirada de hortalizas ha afectado a tomates, pepinos, berenjenas y pimientos.

Los productores continuarán deshaciéndose de sus hortalizas hasta que el mercado reaccione con un repunte de los precios en origen dado que los agricultores no logran cubrir ni los costes de producción.

La Lonja Agropecuaria para La Mancha informa

PRECIOS INDICATIVOS Semana 2 (9 - Enero - 2003)

OVINO	Euros	Dif
Corderos hasta 10,1 kg.....	4,19 - 4,25	-0,40
Corderos de 10,5 a 15 Kg.....	3,36 - 3,42	-0,09
Corderos de 15,1 a 19 Kg.....	3,03 - 3,09	-0,09
Corderos de 19,1 a 23 Kg.....	2,73 - 2,79	-0,09
Corderos de 23,1 a 25,4 Kg.....	2,52 - 2,58	-0,09
Corderos de 25,5 a 28 Kg.....	2,34 - 2,40	-0,09
Corderos de 28,1 a 34 Kg.....	2,19 - 2,25	+0,06
Corderos de más de 34 Kg.....	1,83 - 1,89	+0,06
CORDERO I.....		
CORDERO II.....		

OVEJA	Euros	Dif
Extra.....	0,44	=
Primera.....	0,29	=
Segunda.....		
Industrial.....		
Lana.....		

LECHE	Euros	Dif
POR EXTRACTO SECO UTIL (grasa+proteína).....	7,82 - 8,13	
PARA ENERO POR GRASA (+/- bonificaciones)		
De oveja con D.O.....	14,42 - 15,02	
Resto leche de oveja.....	10,00 - 10,50	
De cabra.....	9,01 - 9,61	

CEREALES	Euros	Dif
Cebadas para cervecía (Maltería).....	122,50	=
Cebadas-pienseo de más de 62 Kg./hl.....	115,50	=
Cebadas-pienseo de menos de 62 Kg./hl.....	110,50	=
TRIGOS DUROS.....	150,00	=
De fuerza.....	170,00	=
Extensibles:		
Chamorro y Aragón.....	166,00 - 151,00	=
Alcalá.....	148,00	=
Panificables.....	126,00	=
Forrajeros (Tipo Pané).....	117,00	=
AVENA (Rubia/Blanca).....	128,00 - 120,00	=
CENTENO.....	108,00	=
TRITICALES.....	109,00	=
MAIZ SECADERO.....	134,50	=

LEGUMINOSAS Y OLEAGINOSAS	Euros	Dif
Yeros (20% máximo impurezas).....	140,00	=
Veza grano (20% máximo impurezas).....	165,00	=
Pipa Girasol (9,2,44).....	264,00	=

PORCINO	Euros	Dif
Matanza particular.....	1,32	=
Selecto.....	1,09	=
Normal.....	1,06	=
Graso.....	1,04	=
Cerdas desvieje.....	0,46	=
Lechón de 20 Kg. (Euros unidad).....	38,00	=

CONEJOS	Euros	Dif
Conejo joven de 1,8 a 2,2 Kg.....	1,48 - 1,54	=
Conejo desvieje.....	0,36	=

VINOS BLANCOS	Euros	Dif
De fermentación tradicional.....	1,98 - 2,04	
De fermentación controlada.....	2,28 - 2,34	
Monovarietal: Macabeo.....	2,52 - 2,70	

VINOS ROSADOS	Euros	Dif
De fermentación tradicional.....	2,10 - 2,22	
De fermentación controlada.....	2,76 - 2,97	

VINOS TINTOS	Euros	Dif
Monovarietal:		
Cencibel.....	3,15 - 3,60	
Merlot.....	4,20 - 4,80	
Cabernet.....	4,20 - 4,80	
Shyrach.....	5,40 - 6,00	
Monastrel.....	2,70 - 3,06	
Garnacha.....	4,50 - 5,10	
Tinto color (precio base + pto. de color)		
Base.....	1,98	
Punto.....	0,06	

MOSTO AZUFRADO BLANCO.....	2,13 - 2,25	
MOSTO AZUFRADO TINTO.....	s/c	

NUEVA BASE DE DATOS

NUEVOS NUMEROS DEL CONTESTADOR

AUTOMATICO LONJA DE ALBACETE

906 42 99 46

OTROS SERVICIOS 906 42 99 42

(Coste de la llamada: 0,75 € /min. en noches y festivos y 0,82 € a otras horas)



SALVAME

del sufrimiento,
de la miseria,
del hambre

Por sólo 2000 pts/mes
APADRINA un niño del Tercer Mundo

Deseo más información sin compromiso:

NOMBRE
 APELLIDOS
 DIRECCION POBLACION
 PROVINCIA C.P.
 TEL.

FUNDACIÓN INTERVIDA C/ Mentón, 33 28006 MADRID. Tel. 902-19 19 19 Fax 309 00 04

P A G I N A AGROPECUARIA



Martínez Guirao
Fitosanitarios S.L.

Distribuidor
Bayer
División **AGRO**

Tfno: 967 21 46 81 **NUEVAS INSTALACIONES**
669 70 20 86-87-85 Políg. Ind. Campollano c/. D - nº 47
C.P. 02007 (Albacete)



APLICACIONES AGROQUIMICOS
MANUEL ANDRES

Aplicaciones con UNIMOG de:
Herbicidas- Insecticidas-Fungicidas-Abonos Claros
Suspensiones-Abonos Sólidos (Ureas y Abonos Compuestos)
DESINSECTACION DE NAVES GANADERAS Y JARDINES
C/ Marqués de Viltores, 40. Tfno.: 967 50 34 35 y 606 93 87 57



* PIVOT
* RIEGO POR GOTEO
* AUTOMATISMOS
* COBERTURA TOTAL
* BOMBAS

AGRONOMICA DE CASTILLA-MANCHA S.A.
Agrocaman

P. I. C. C/B nº 35 - Tel.: 967 21 55 58 - Fax: 967 24 14 30 Apdo. 5023 - **ALBACETE**



AGROTRAC **DEUTZ FAHR**

CTRA. DE BARRAX, KM. 1 - Teléfonos: 967 22 21 50/54/58
ALBACETE Teléfono Taller: 967 23 29 22 Fax: 50 26 04

TRACTORES Y COSECHADORAS
CON TECNOLOGIA ALEMANA



Electricidad
Hermanos M. Portero, C.B.

Bobinados de motores eléctricos y Transformadores
Grupos de Presión de Agua
Descalcificadores

Proyectos Técnicos e instalaciones eléctricas
Bombas sumergidas
Quemadores Oertli

Teléfono y Fax 967 520 761

Servicios Técnicos → **BOMBAS IDEAL** **BOMBA ELIAS** **S&P**



SERAVISA

DISTRIBUIDORES DE **AGROQUIMICOS**
SEMILLAS
ABONOS LIQUIDOS

EMPRESA de SERVICIOS:
TRATAMIENTOS Y LABORES AGRICOLAS

Avda. Reyes Católicos, 126 - Telf. 967 14 44 21- Fax: 967 14 53 10
Apdo. 155- 02600 VILLARROBLEDO

JEDISAN

REPARACION Y VENTA DE BOMBAS
•Distribución y Servicio Técnico de:

ingersoll-Dresser Pumps
-Worthington - PLEUGER

REPARACION DE PRIMERAS MARCAS EN 24 HORAS
TRABAJOS GARANTIZADOS

AVDA. 0. Nº 22 - TELEFONO: 967 21 73 81 - FAX: 967 24 57 14
P. I. CAMPOLLANO - 02080 ALBACETE - APDO. CORREOS 5149



ALBAVERDE

-INSECTICIDAS
-FUNGICIDAS
-HERBICIDAS
-ABONOS FOLIARES

-SEMILLAS DE CESPED
-SEMILLAS DE PRADERA
-SEMILLAS HORTICOLAS
-TOPICIDAS Y RATICIDAS

Capitán Cortes, 65 (Circunvalación). Tlf. 967 50 32 50 ALBACETE



RIEGO POR GOTEO
PROYECTOS E INSTALACIONES
NUEVAS TÉCNICAS DE RIEGO

FORESTALES AUTÓCTONAS, S.L.
Reforestación y Medio Ambiente

Carretera de Mahora, Km. 3,2. Apdo. de Correos 85 - 02080 Albacete
Telf.: 967 19 30 98 - Fax: 967 21 70 49 e-mail: forest@adeca.com

La Tribuna
de Albacete

Según ASAJA, estará entre 45.000 y 50.000 toneladas

La producción regional de aceite de oliva bajará un 40%

□ LT

ASAJA prevé que la producción de aceite de oliva en Castilla-La Mancha se situará esta campaña entre las 45.000 y las 50.000 toneladas, lo que supone un descenso del 40 por ciento respecto a la última en la que se obtuvo una cosecha récord.

La organización agraria señala como causa de este descenso a la vejería en el olivar, ya que los árboles se han resentido de la buena producción obtenida en las dos campañas precedentes, la caída del fruto por el fuerte viento acaecido en los últimos meses, la afección de la mosca y los efectos de algunas heladas puntuales.

A juicio de la organización agraria, esta disminución generalizada de la cosecha hace prever que en esta campaña los olivares podrán cobrar íntegramente la ayuda a la producción de aceite de oliva (1,32 euros por kilo).

Según ASAJA, en las dos últimas campañas 2000-2001 y 2001-2002 hubo recortes en la ayuda cercanos al 30 y al 50 por ciento, respectivamente, como consecuencia de que se sobrepasó, en el ámbito nacional, la Cantidad Máxima Garantizada.

La organización entiende que el actual sistema de penalización perjudica a aquellas regiones como Castilla-La Mancha que, debido a su olivar de baja producción, son las que menos contribuyen a crear excedentes, a diferencia de otras que en los últimos años consiguieron un aumento de sus producciones por la implantación de técnicas intensivas y al incremento de plantaciones.

Por ello, considera que cada región debería pagar la parte que le corresponda de penali-



Aceite de oliva.

zación en función de las producciones obtenidas.

Estos datos han coincidido con las previsiones de Bruselas sobre la producción de aceite de oliva en la Unión Europea (UE) -incluida la aceituna de mesa- que ascenderá a 2.724.183 toneladas durante la campaña 2001-2002, según las últimas estimaciones de la Comisión Europea.

España producirá 1.575.575 toneladas; Francia, 2.592 tone-

ladas; Grecia, 398.588 toneladas; Italia, 713.620 toneladas y Portugal, 33.808 toneladas, según un reglamento que recoge las últimas previsiones de cosecha de aceite de oliva.

En este reglamento, por primera vez se incluyen en las cifras globales las estimaciones para la producción de aceituna de mesa, expresadas en el tonelaje equivalente en aceite de oliva, para calcular en qué medida los Estados miembros

superan el volumen de producción asignado por la UE con derecho a subvenciones.

Estas previsiones de cosecha fueron aprobadas por el Comité de Gestión de Aceite y Materias Grasas -formado por expertos de los Estados miembros- el pasado mes de diciembre.

SUBE LA EXPORTACIÓN DE ACEITE ESPAÑOL

Las exportaciones de aceite de oliva español en la campaña 2001/2002 (noviembre 2001 a octubre 2002) ascendieron a 600.493 toneladas, el 24 por ciento más frente a la temporada anterior (483.916 toneladas), mientras que el valor de las mismas sumó 1.200 millones de euros.

Según un comunicado del Ministerio de Agricultura, los resultados de la citada campaña son el 59,9 por ciento superior a la media de exportación de las tres últimas campañas.

Del total exportado, la Unión Europea (UE) compró 488.001 toneladas, que representa el 81,3 por ciento, e Italia, con 326.030 toneladas -el 34,3 por ciento del total-, fue el principal mercado, aunque la mayor parte fue a granel.

Por otro lado, según el Ministerio, las importaciones sumaron 10.058 toneladas, las más bajas de los últimos 12 campañas (desde 1990/91), aunque superiores a las de la campaña 1987/88 -444 toneladas- si bien en esa temporada sólo se exportaron 208.615 toneladas.

La exportación a países terceros se situó en 112.492 toneladas y el principal país importador fue Estados Unidos, con 32.677 toneladas; seguido de Australia, con 13.304 toneladas; Japón, con 11.803 ton.; México, con 5.332; Brasil, con 4.729; Rusia, con 3.106 y Canadá, con 2.397.

Sube ligeramente el aceite de oliva y bajan girasol y orujo

La Lonja del Aceite de la Asociación Agraria de Jóvenes Agricultores (ASAJA) ha detectado, en su reunión semanal, que el mercado registró algunas subidas en los aceites de oliva, mientras que bajó el de orujo y se mantuvo el de girasol.

La cotización del aceite de oliva virgen de botella de un grado osciló entre los 1.893,19 y 1.923,24 euros la tonelada, mientras que la pasada semana mantuvo su precio a 1.863,14 euros la tonelada. El aceite de oliva 0,5 grados extra subió 30,05 céntimos, ya que se situó en 1.953,29 euros por tonelada, frente a la pasada semana en que se mantuvo en 1.923,24 euros por tonelada, y el aceite virgen extra nuevo sigue sin cotización.

Proyectos de reestructuración de viñedo aún sin resolver

□ LT

ASAJA urge a la Consejería de Agricultura la resolución de los proyectos de reestructuración de viñedo presentados durante el pasado año por los agricultores y que aún no han recibido contestación.

La organización recuerda que, la Consejería tiene un plazo de cinco meses para resolver, una vez finalizado el plazo de presentación de proyectos, que terminó el pasado 30 de mayo, por lo que estas resoluciones se deberían estar antes del 31 de octubre.

Con fecha de 12 de diciembre del pasado año, el jefe de Producción Agraria de la Junta, Javier García, convocó una reunión en el IVICAM donde se comprometió a resolver los proyectos de reestructuración de viñedo de 2002 antes del 31 de diciembre.

A fecha de hoy, afirma la citada organización agraria, aún no se han resuelto un gran número de proyectos, lo que está provocando una gran incertidumbre y descontento entre los viticultores que realizaron correctamente sus solicitudes.

El sector de frutos secos cree que la reforma propuesta por Bruselas es "insuficiente"

□ LT

El sector de frutos secos, que se reunió esta semana con el ministro de Agricultura, Miguel Arias, consideró "claramente" insuficiente la ayuda fija propuesta por la Comisión Europea, que se fijaría en 100 euros por hectárea, a la que se sumaría una cofinanciación del Estado y las Autonomías de 107 euros.

Durante la reunión, celebrada en Madrid, el ministro avanzó las novedades del borrador propuesto por la Comisión. Según los representantes del sector, Arias Cañete pidió además a todos un documento conjunto consensuado, que se entregará la próxima semana al Ministerio de Agricultura.

El presidente del sector de la Confederación de Cooperativas Agrarias de España (CCA), Ferrán Huguet, aseguró que el sector valora el borrador excepto en lo que se refiere al montante de la ayuda y la decisión de que las organizaciones de productores dejen de ser los instrumentos a través de los que se percibe la subvención.

Huguet explicó que el sector considera necesaria una ayuda de 500 euros como mínimo por hectárea, frente a los 207 euros que propone la Comisión -siempre que la autonomía en cuestión esté dispuesta a cofinanciar-, y recordó que la subvención actual se eleva 250 euros por hectárea.

Añadió que Arias prevé que esta ayuda se apruebe el próximo mes de junio, de forma que la ayuda tendría carácter retroactivo desde el 1 de enero de 2003, si por el contrario no se llega a un acuerdo hasta septiembre u octubre la ayuda se cobraría a partir de 2004, pero Arias aseguró que en ese caso el Estado pagaría la ayuda.

El portavoz de la Asociación Agraria de Jóvenes Agricultores (ASAJA), Antonio Las Heras, criticó que este borrador no proteja a las organizaciones de productores y denunció que la superficie reconocida por la Unión Europea (UE) de frutos secos a España es incorrecta, porque la fija en el 70 por ciento en vez de en el 78 por ciento de la superficie comunitaria.

El representante de la Coordinadora de Organizaciones de Agricultores y Ganaderos (COAG), Tomás Paredes, pidió que la situación de los frutos secos se solucione en primavera y reclamó una ayuda de mayor cuantía y el reconocimiento de un mayor número de hectáreas de producción en España.

Por parte de la Unión de Pequeños Agricultores y Ganaderos (UPA), Ignacio Senovilla, alertó de la posibilidad de que los productores españoles de unas regiones estén discriminados con respecto a las de otras por la ayuda cofinanciada, que unas Autonomías pagarán y otras no.

La nueva PAC puede hundir la industria forrajera española

□ LT

La Asociación Española de Fabricantes de Harinas y Granulados de Alfalfa y Forrajes (AEFA) aseguró que la reforma de PAC recientemente propuesta por la Comisión Europea "borrará del mapa al sector en España", ya que reduce las ayudas.

La propuesta prevé destinar la mitad de la ayuda actual al desacoplamiento y la otra mitad restante a producción, aunque sufriría reducciones anuales del 25% durante cuatro años. A partir de la campaña

04/05 la ayuda se situaría en 33 euros por tonelada; al año siguiente en 24,75 euros, al otro en 16,5 y la última campaña en la que se recibiría ayuda, 07/08, sería de 8,25 euros por tonelada.

Por parte de AEFA, Francisco Vigalondo, apuntó que esta reducción de la ayuda supondría la destrucción de la industria dedicada a desecar forrajes en España, un sector "asentado", que en 2002 vio la aparición de ocho nuevas firmas -hasta 83- y que prevé la apertura de otras siete para este año.

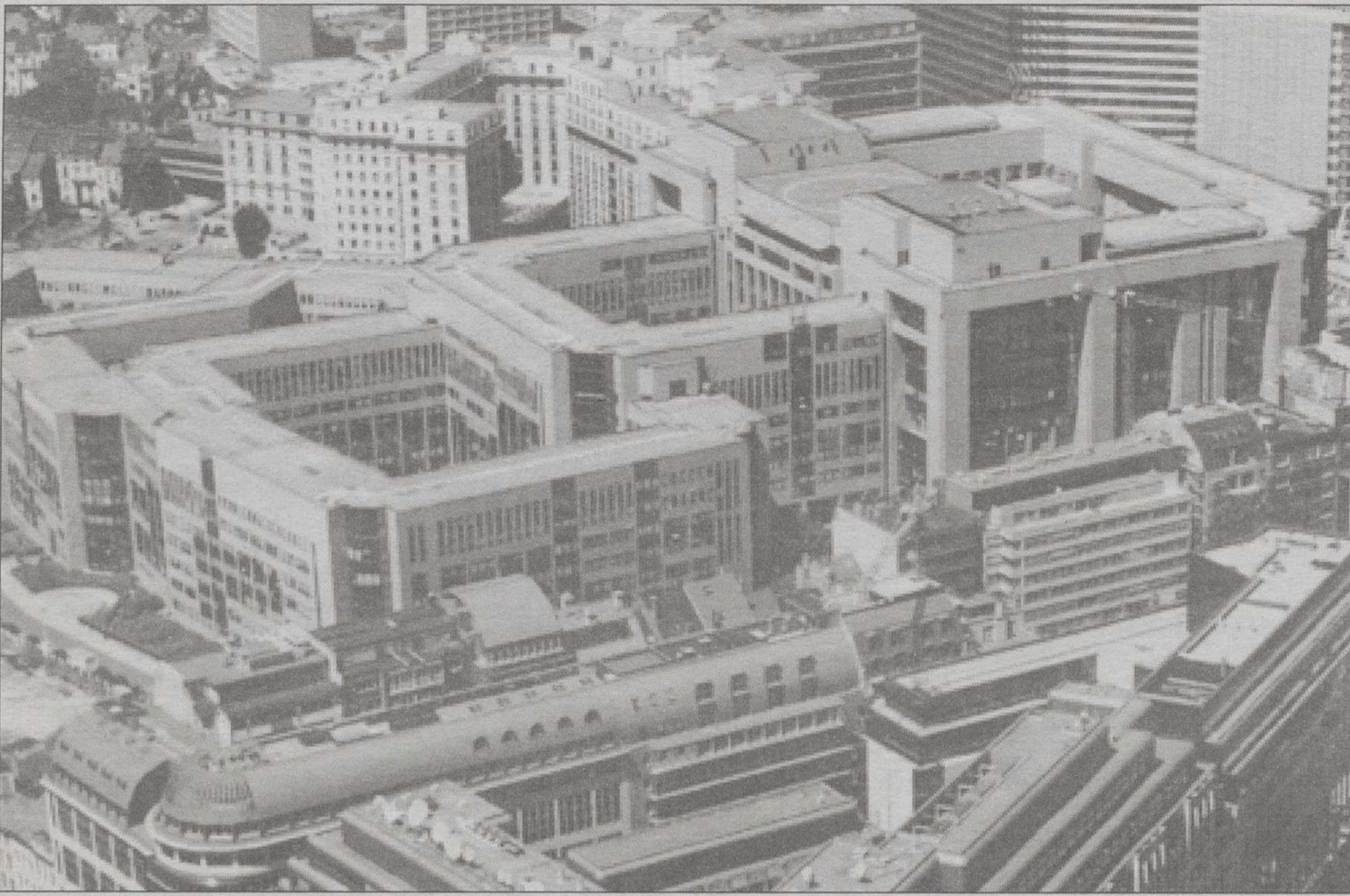

Sede de la Comisión Europea en Bruselas.

EC

Además, se modificarán hasta cinco OCM's

Bruselas afrontará en 2003 la mayor reforma de la PAC

□ C.L./E.R.

La reforma de la Política Agraria Común (PAC) y las negociaciones internacionales, especialmente las que tendrán lugar en el seno de la Organización Mundial de Comercio (OMC), son dos de los asuntos más importantes que incidirán sobre los intereses de los agricultores y ganaderos de Albacete a lo largo del año que acaba de comenzar.

En la vertiente interna 2003 estará marcado por la celebración de elecciones municipales y autonómicas, por la aprobación de nuevas Leyes y por la elaboración del Libro Blanco de la Agricultura y el Desarrollo Rural.

Además, si todo marcha tal y como está previsto, este año se aprobará una reforma de la PAC, que será la tercera desde su creación, y, si triunfan las tesis de la Comisión Europea, sería la más importante, muy superior en trascendencia a las de 1992 y 1999.

Si en la Cumbre de Bruselas de octubre pasado se aprobó el dinero que hay para financiar el capítulo de gasto más importante de la PAC, como es el apoyo a los mercados y las ayudas directas, hasta 2013 y en la Cumbre de Copenhague se dio luz verde a la ampliación de la UE, ahora llega el momento de repartir la "pasta" entre los Estados miembros, los candidatos y los diferentes

sectores. Para ello se utilizarán dos vías: la reforma global de la PAC y de las distintas Organizaciones Comunes de Mercado (OCMs).

En lo que respecta a la primera, la Comisión Europea cuenta con presentar sus propuestas concretas en la segunda quincena de este mes de enero. De acuerdo con los "papeles" que se han filtrado en Bruselas, Fischler mantiene su idea de aplicar la modulación de las ayudas directas, aunque a partir de 2007. También insiste en el otro hilo conduc-

tor, expuesto ya en julio del año pasado, para desacoplar las ayudas directas de la producción, estableciendo un pago único por hectárea, que sustituiría a las ayudas que se pagan ahora en los sectores de cultivos herbáceos y a las primas ganaderas al ovino y caprino, entre otros, lo que afectaría de lleno a la economía agraria de la provincia de Albacete.

Esa ayuda se calcularía mediante un sistema muy complejo hallando la media de la cantidad de dinero que se

haya percibido en una explotación en concepto de ayudas durante los años 2000, 2001 y 2002. También sería obligatoria la realización de auditorías en cada una de las explotaciones.

MERCADOS A REFORMAR

Además de esta reforma de carácter global y horizontal, la Comisión Europea va a presentar también propuestas para modificar diferentes Organizaciones Comunes de Mercado. Entre ellas destacan las que ya se habían incluido en la Comunicación de la Comisión sobre la "revisión a mitad de camino de la PAC", del mes de julio del año pasado y que afectan de lleno al sector agrario de la provincia de Albacete: cereales, arroz, forrajes, frutos secos y carne de vacuno, así como un informe sobre la situación del sector lácteo.

Además, la Comisión Europea ha incluido en su programa de trabajo para este año 2003 la presentación de propuestas para modificar la normativa vigente en los sectores del azúcar-remolacha, tabaco, frutas y hortalizas, algodón, vino y aceite de oliva.

Por último, y por si todo esto fuera poco, hay que continuar adelante con los preparativos para la ampliación de la Unión Europea cerrando los "flecós" que quedaron pendientes en la Cumbre de Copenhague.

Importantes negociaciones en el ámbito internacional

El futuro de las ayudas de la PAC dependerá de las negociaciones del capítulo agrario de la Ronda del Desarrollo lanzada en Doha, en la última Conferencia Ministerial de la Organización Mundial de Comercio (OMC). Estas negociaciones tendrán su momento culminante en septiembre, con motivo de otra Conferencia Ministerial que se celebrará en Cancún (Méjico). El objetivo de la UE es conseguir que su sistema de ayudas al sector agrario siga siendo compatible con la normativa internacional.

Además, no hay que olvidar que está pendiente la revisión del capítulo agrario del Acuerdo de Asociación con Marruecos, negociaciones bilaterales con Estados Unidos sobre las denominaciones del vino, la carne tratada con hormonas y los transgénicos; con los países de MERCOSUR, para establecer un Acuerdo de Libre Comercio similar al de Chile y con Rusia y Ucrania para modificar el régimen comunitario de importación de cereales, que, por otro lado, ya ha entrado en vigor.

Un año crucial para el campo en Albacete

□ C.LUMBRERAS

El año que acaba de comenzar va a ser crucial para los intereses del campo de Albacete. Además de verse afectado de lleno para las reformas en Bruselas, no lo estará menos por lo que se avecina en la vertiente interna o doméstica. Entre los asuntos más significativos destacan la elaboración del Libro Blanco de la Agricultura y el Desarrollo Rural, que debería estar acabo en junio; en él se van a dibujar las líneas maestras de la política agraria a medio plazo.

En lo que respecta al paquete legislativo hay que destacar que, en estos momentos se encuentran ya en las Cortes, los proyectos de Ley de Sanidad Animal y del Vino, que se aprobarán en los próximos meses. A lo largo de este año el Gobierno remitirá a las Cortes otros tres proyectos de Ley para modificar la normativa actual sobre arrendamientos rústicos flexibilizando el mercado de tierras; sobre modernización de explotaciones, y, por último, sobre la coordinación entre el Gobierno central y las Comunidades Autónomas.

La campaña para las elecciones municipales y autonómicas marcará también el nuevo año desde el punto de vista agrario. El debate sobre la modulación de las ayudas directas y sobre quien debe recibir las mismas estará muy presente en los próximos meses, sobre todo en las regiones que, como Castilla La Mancha, tienen Gobierno socialista.

En las regiones socialistas, la modulación será uno de los debates candentes

Además, no hay que olvidar que los grupos políticos más importantes se han comprometido a poner en marcha en aquellas regiones donde gobiernen iniciativas legislativas para mejorar el tratamiento fiscal del sector agrario, especialmente en materia de sucesiones. También estará presente en la campaña electoral la modificación del Régimen Especial Agrario de la Seguridad Social (REASS), así como la incorporación al mismo de las mujeres, una promesa repetida una y otra vez por sucesivos Gobiernos.

El problema de la gran diferencia de los precios de los productos agrarios en origen y en destino seguirá presente a lo largo de este año. Por otro lado, continuarán los trabajos para elaborar los diferentes Sistemas de Información Geográfica (SIG); ahora mismo se están trabajando sobre los del viñedo, cítricos y grandes cultivos, cereales incluidos. En resumen, que estamos ante un año decisivo para el futuro del sector agrario de Albacete.

Según el anteproyecto de la nueva Ley de Montes

Los propietarios de montes tendrán más peso en su gestión

□ LT

La futura Ley de Montes declarará como Dominio Público Forestal todos los montes de titularidad pública, que ocupan casi 9 millones de hectáreas, por lo que no se podrán vender o embargar, según el anteproyecto del Ministerio de Medio Ambiente que presentó en la Sectorial del miércoles.

Esta nueva normativa, que también fue presentada ayer al Consejo Nacional de Bosques y se elevará al Consejo de Ministros en febrero, obligará a aplicar criterios de protección, conservación y mejora en los montes españoles, de titularidad pública y privada.

Comunidades Autónomas, municipios y propietarios particulares cobrarán mayor protagonismo en la gestión de la superficie forestal española, que ocupa 26 millones de hectáreas, de las que unos 9 millones son de titularidad pública y 17 millones privadas.

La ley otorga la máxima figura de protección a los montes de titularidad pública al optar por su declaración como Dominio Público Forestal, con lo que estos espacios naturales no se podrán vender, serán imprescriptibles (imposibilidad de registrar o escriturar) y no se podrán embargar.



Matas (centro) presidió la Conferencia Sectorial de Medio Ambiente.

EFE

La aprobación de una nueva Ley de Montes, que sustituya a la de 1957, constituye una de las prioridades del departamento de Jaime Matas para este año, quien presidió la conferencia sectorial de Medio Ambiente a la que acudirán los consejeros autonómicos del ramo. El borrador de la futura

Ley de Montes, que junto con el Plan Forestal representa el pilar de una reforma de la política forestal española, ve la luz después de un largo periodo de estudio y ahora comienza una nueva fase de recepción de aportaciones de las comunidades autónomas.

El Ministerio se propone pro-

mover tanto la conservación, mejora y racional aprovechamiento de los montes conforme al artículo 45.2 de la Constitución, como promover la función de los montes como generadores de renta y empleo en el medio rural, que contribuyen a su desarrollo social y económico.

De aplicarse el texto tal y como lo propone el Ministerio, antes de 10 años los montes públicos y el 50% de los privados contarán con planes de ordenación que garanticen su conservación y uso sostenible.

Se obligará a que todos los montes públicos que superen las 25 hectáreas tengan un plan de gestión antes de 10 años y se establecen incentivos para que los de titularidad pública también cuenten con algún mecanismo de gestión, hoy sólo presente en el 4%. Para ello, se concederá a los dueños privados de masas forestales la posibilidad de su gestión, una antigua reivindicación de este colectivo, dueño del 79% de los montes del país.

La futura ley abarca la gestión de los montes ante incendios forestales, que ya no servirán de causa para recalificar su uso. Incluye beneficios fiscales e incentivos económicos y subvenciones para los propietarios, y abre mecanismos para que los dueños puedan recibir compensación por las restricciones que pudieran derivarse de su inclusión en la red de espacios protegidos de la UE, la Red Natura 2000.

En cuanto al régimen de sanciones, el anteproyecto actualiza las multas y fija un mínimo de 100 euros y un máximo de un millón de euros.

Alejandro Alonso cree que la nueva ley será compatible con la que desarrolla la Junta

□ LT

El consejero de Agricultura y Medio Ambiente de la Junta de Comunidades de Castilla-La Mancha, Alejandro Alonso, confía en que la futura Ley de Montes, cuyo documento presentó el Gobierno a los consejeros autonómicos, sea "compatible con nuestra propia ley forestal", que está "casi finalizada" y espera debatir en el Parlamento en breve.

Alonso hizo estas declaraciones minutos antes de participar en Madrid en la Conferencia Sectorial de Medio Ambiente, celebrada el pasado miércoles día 8, a la que asistieron los consejeros del ramo de todas las comunidades autónomas y que estuvo presidida por el



Alejandro Alonso.

A

ministro de Medio Ambiente, Jaime Matas.

El consejero castellano-

manchego consideró "necesario que España tenga una legislación moderna adaptada

a la situación actual en tema de montes", ya que la actualmente vigente se remonta a finales de los años 50, y se quejó de que la administración central haya estado "seis años anunciando que lo va a hacer".

Alonso explicó que "ante inactividad del Gobierno central" sobre esta materia hasta el momento "nosotros habíamos empezado los trabajos de nuestra propia ley forestal", un documento que "está prácticamente finalizado" y que "pretendemos que entre en el Parlamento regional antes de que finalice esta legislatura", anunció.

El consejero de Agricultura y Medio Ambiente consideró "perfectamente compatibles" ambas leyes, ya que desde la

Junta de Comunidades de Castilla-La Mancha "desearíamos que hubiera una Ley Básica Forestal que regulará los aspectos fundamentales", pero que al mismo tiempo "permitiera un desarrollo legislativo específico de cada comunidad autónoma en función de la propia especificidad de los bosques de cada territorio".

"Ese es nuestro planteamiento, y confiamos que este texto que hoy nos van a entregar contribuya a esa finalidad", comentó Alonso, quien no obstante mostró su "perplejidad" ante el hecho de que el Ejecutivo central no haya enviado el documento previamente a las Consejerías para "poder opinar sobre lo que se va a discutir".



La Tribuna de Albacete

PREMIOS:

- SEIS PLAZAS PARA UNA MONTERIA EN FINCA DE PRESTIGIO EN SIERRA MORENA.
- DIEZ PLAZAS PARA UNA CACERÍA DE PERDICES Y FAISANES Y 1.000 CARTUCHOS (100 PARA CADA GANADOR DE LA PLAZA DE CAZA)
- UN BARBOUR
- CINCO JUEGOS DE CUCHILLOS DE CAZA
- UN ARMERO
- DOS ESCOPETAS

COLABORADORES

- ARMERÍA Y DEPORTES ALBACETE
- CUCHILLERÍA ANDUJAR
- CACERÍAS EL CUARTICO
- ARMERÍA ROBERTO
- YAGÜE CONFECCIÓN
- ARMERÍA DÍAZ
- ARMERÍA CARTUCHOS RUIZ
- RTE. LA VENTA

BASES

1. El Concurso consiste en el sorteo de extraordinarios premios para el aficionado a la caza que aparecen en esta página (Véase premios).
2. La jornada de caza para diez personas consiste en una cacería a mano de perdices y faisanes con perro en fecha y lugar que previamente se comunicará a los ganadores. Dicha jornada incluirá el taco y la comida. Se elegirá entre los diez ganadores un jefe de cuadrilla.
3. La fecha y el lugar de la montería para seis personas que se celebrará en una finca de prestigio en Sierra Morena se comunicará oportunamente a los ganadores.
4. Podrá acompañar a los cazadores una persona que participará en las comidas, pero no en las cacerías.
5. Todos los concursantes deberán estar en posesión de licencia de armas, licencia de caza y seguro en vigor en el momento de la cacería.
6. Podrán participar todas aquellas personas que reuniendo los requisitos anteriormente expuestos recorten y rellenen totalmente el cupón que figura al pie de esta página.
7. Oportunamente se comunicará a través de la Tribuna de Albacete la fecha en que finalizará el presente concurso, la fecha del sorteo que será ante notario, y el día en que se publicará la relación de premiados. Limitado a un premio por persona.
8. No se admitirán cupones que no vayan cumplimentados o que no cumplan las bases del siguiente concurso.
9. Los premios no se podrán cambiar ni canjear por dinero en metálico.
10. Quedan excluidos del sorteo el personal y familiares directos de La Tribuna y de los colaboradores.
11. Los cupones se remitirán a La Tribuna de Albacete, Paseo de la Cuba, 14 - 02005 Albacete, en mano o por correo, enviando un cupón por sobre y figurando en el sobre "Concurso Nos Vamos de Caza con La Tribuna de Albacete"

¡ÚLTIMOS DIAS!
El sorteo se realizará el día 13 de Enero.
Se admitirán cupones hasta las 14,00 h.
de ese día. La lista de ganadores
saldrá publicada el día 14 de Enero.

**CUPÓN CONCURSO
"CAZA GRATIS CON LA TRIBUNA"**

NOMBRE Y APELLIDOS _____

DIRECCIÓN _____

POBLACIÓN _____

PROVINCIA _____

EDAD _____ D.N.I. _____

TELÉFONO DE CONTACTO _____

Albacete produce más de 250.000 toneladas/año de remolacha

Los precios en el mercado mundial del azúcar, a la baja

□ E.F.

Los precios internacionales del azúcar tenderán a bajar en el transcurso de la campaña 2002/2003, debido a una cosecha récord de 138'8 millones de toneladas, casi cinco millones de toneladas más que en 2001/2002. Encabezan este incremento los dos principales productores mundiales, la UE y Brasil.

Estas previsiones se contienen en el último informe sobre el mercado del azúcar editado por el Departamento de Agricultura de los Estados Unidos (USDA), que también destaca una mayor producción de azúcar en otros países productores, como Rusia, Ucrania, Sudáfrica, Australia, Tailandia y China.

Dichos datos son de especial importancia para la provincia de Albacete, donde se cultivan cerca de 4.000 hectáreas de remolacha azucarera, alcanzándose en nuestra provincia los mayores rendimientos de toda España, tanto en producción (por encima de las 250.000 ton/año) como en riqueza (17-24 grados en esta última campaña).

Además, este informe llega en un momento delicado, pues Bruselas presentará durante el primer semestre de este año un informe sobre la OCM del azúcar, donde se avanzarán algunas propuestas de revisión. Entre ellas, se baraja reducir las cuotas que ahora se aplican en la Unión Europea, algo a lo que se oponen radicalmente los productores.

La situación actual del mercado internacional del azúcar, según el USDA, es la siguiente: La producción mundial en la campaña 2001/2002 fue de 133'9 millones de toneladas, lo que supuso un incremento de 3'6 millones de toneladas respecto a la campaña precedente; los mayores incrementos se dieron en Brasil (llegó a los 5'3 millones de ton.), Tailandia (1'29 millones) y China (1'02 millones). El volumen mundial de exportación en esta campaña llegó a los 40'04 millones de toneladas, 2'8 millones más respecto a la anterior.

En cuanto a la producción de la campaña 2002/2003, se espera llegar a las 138'8 millones de toneladas, lo que supone una subida de 4'9 millones, un 3'7% más que en 2001/2002. Se esperan fuertes incrementos en Brasil (2'35 millones) y en la Unión Europea (1'5 millones), siendo este último especialmente significativo, ya que la producción azucarera comunitaria había experimentado un fuerte bajón durante la campaña anterior, la



La provincia de Albacete cuenta con unas 4.000 hectáreas de remolacha azucarera.

del 2001/2002.

El servicio exterior del departamento de agricultura de los EEUU estima que el volumen mundial de exportación llegará a los 43'8 millones de toneladas, lo que supone un incremento de 3'4 millones, un 8% respecto a la campaña precedente. Los principales exportadores serán Brasil (se prevén 13'1 millones de toneladas), la UE (5'8 millones) y Tailandia (4'6 millones).

La producción será de 138'8 millones de toneladas, pero se prevé que el consumo sólo llegará a los 133'2 millones

Los precios del azúcar refinado en el mercado de Londres "permanecieron firmes" a lo largo del 2001/2002, "en parte debido a la menor producción en la Unión Europea", señala el informe. Sin embargo, "durante los últimos meses, los precios del azúcar refinado disminuyeron" hasta situarse un poco por encima de los 10 centavos de dólar por libra. Esta bajada se debería, sobre todo, "a las expectativas de

una mayor producción en la UE y Brasil".

A todo ello, hay que sumar el incremento de la producción local en varios de los principales importadores mundiales, como son China y Rusia. En general, se espera que el consumo mundial de azúcar en 2002/2003 llegue a los 133'2 millones de toneladas, lo que supone un incremento de 1'2 millones de toneladas respecto al período 2001/2002.

Datos de la remolacha entregada en las diferentes zonas de producción a fecha del 29 de diciembre del 2002

A día 29 de diciembre de 2002, las entregas realizadas en la recta final de la campaña remolachera de invierno en nuestro país ascendieron a 7.024.263 toneladas, con una riqueza media de 17'22 grados y un descuento del 11'80%, según los últimos datos aportados por la Confederación Nacional de Cultivadores de Remolacha.

Considerando las tres principales zonas remolacheras de nuestro país, en la Zona Centro se recibieron 561.725 toneladas, con una riqueza media de 17'28 grados y un descuento del 10'31%. En la Sur, se recibieron 2.615.893 toneladas, con una riqueza de 17'42 grados y un descuento del 11'32%. Y, finalmente, en la Norte, se

recibieron 3.846.645 toneladas, con una riqueza de 17'08 grados y un descuento del 12'35%.

No obstante, es preciso subrayar que estos datos de producción y calidad, en lo tocante a la Zona Norte, aún son provisionales, pues la recepción seguirá abierta a día 29 de diciembre en las azucareras de La Bañeza, Benavente, Toro, Miranda y Acor I.

En lo tocante a la Zona Centro, que es la que corresponde a nuestra provincia, en la azucarera de Ciudad Real se recibieron 263.287 toneladas, con una riqueza de 17'21 grados y un descuento del 10'63% y, en la de Linares, se recibieron 298.438 toneladas, con una riqueza media de 17'34 grados y un 10'03% de descuento.



Centro de recepción.

Paso previo a la redacción de los proyectos de obra

A licitación ocho estudios del futuro trasvase del Ebro

Murcia se interesa por el uso que harán los regantes de la Mancha Oriental del Tajo-Segura

LT

LT

La sociedad estatal Infraestructuras del Trasvase SA (Trasagua) sacó a licitación, a finales de diciembre, ocho estudios de detalle del trazado del trasvase del Ebro, por valor de 8'3 millones de euros (1.300 millones de pesetas).

De dichos estudios, cinco corresponden al trazado sur (Comunidad Valenciana, Región de Murcia y provincia de Almería) y los otros tres, al trasvase para Barcelona, lo que parece indicar que el ejecutivo Aznar hará oídos sordos a los empeños de la Generalitat de Cataluña en promover el trasvase del Ródano.

No obstante, aún quedan incógnitas por resolver en zonas muy próximas a la provincia de Albacete. Sigue sin saberse cómo llegarán las aguas del Ebro al Júcar y el Segura. Tampoco está claro cómo se abordará la regulación de las aguas en la Comunidad Valenciana.

Por el momento, parece que el "macroembalse" que se proyectaba inicialmente en el término Monóvar (Alicante) queda descartado, ya que los estudios geotécnicos realizados en la zona han confirmado que el terreno no es lo bastante resistente como para poder soportar dicha infraestructura.

Todavía se desconoce qué solución se tomará, si cambiar el 'macroembalse' de lugar o,

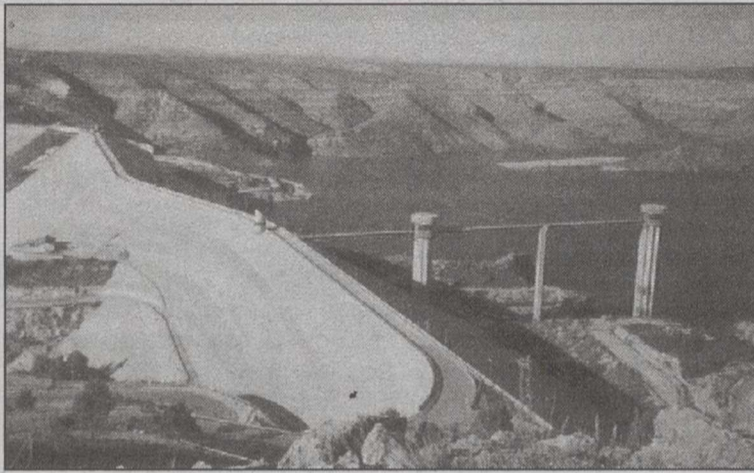

Embalse de Tous.

MMA

tal y como han sugerido varios profesores universitarios, regular el agua del trasvase mediante varios embalses de

menor tamaño al inicialmente planeado.

Entre los estudios que se sacan a licitación, están algunos de los tramos más complicados del acueducto del trasvase del Ebro, como el canal Cherta-Xenia (lo que sugiere que la toma inicial estará aguas abajo de Tortosa), los túneles que salvarán el parque natural de Sierra Calderona, el túnel de Fuente de la Higuera, que llegará hasta el valle del Vinalopó, y el ramal doble entre Venta del Pobre y Acebuche, ya en la provincia de Almería.

Esta no es la única noticia sobre trasvases que toca de cerca a nuestra provincia. El pasado miércoles, día 8 de enero, el presidente de la Confederación Hidrográfica del Júcar, José María González Ortea, firmaba el documento que autoriza la constitución de la futura Junta Central de Usuarios del trasvase Júcar-Vinalopó, tras la aprobación de sus estatutos en diciembre.

La elección de presidente tendrá lugar a principios de febrero, para así firmar cuanto antes el crédito sindicado con el que los regantes pagarán su parte del trasvase (75 millones de euros). Los nombres que se barajan son, de momento, el de Luis Alted, presidente de las comunidades de regantes del Medio Vinalopó, y Andrés Martínez, presidente del Alto Vinalopó.

La reserva hidráulica peninsular, por encima del 65 por ciento

Los embalses peninsulares almacenan 34.784 hm³ de agua, el 65'37% de su capacidad, lo que supone un aumento de reservas de 1.040 hm³ (un 1'95%). El incremento ha afectado principalmente a la cuenca del Duero, que aumenta en 402 hectómetros cúbicos, mientras que la cuenca del Segura aumenta solamente tres hectómetros cúbicos. Las precipitaciones han afectado a la Vertiente Atlántica; la máxima se registró en Santiago con 126 litros por metro cuadrado. La Cuenca del Júcar almacena 766 hm³, lo que supone el 22'89% de sus capacidad; la del Segura, 147 hm³, el 13'56%. En la cabecera del Tajo, Entrepeñas y Buendía almacenan 670 hm³, 49 más que la semana pasada.

Situación de los embalses

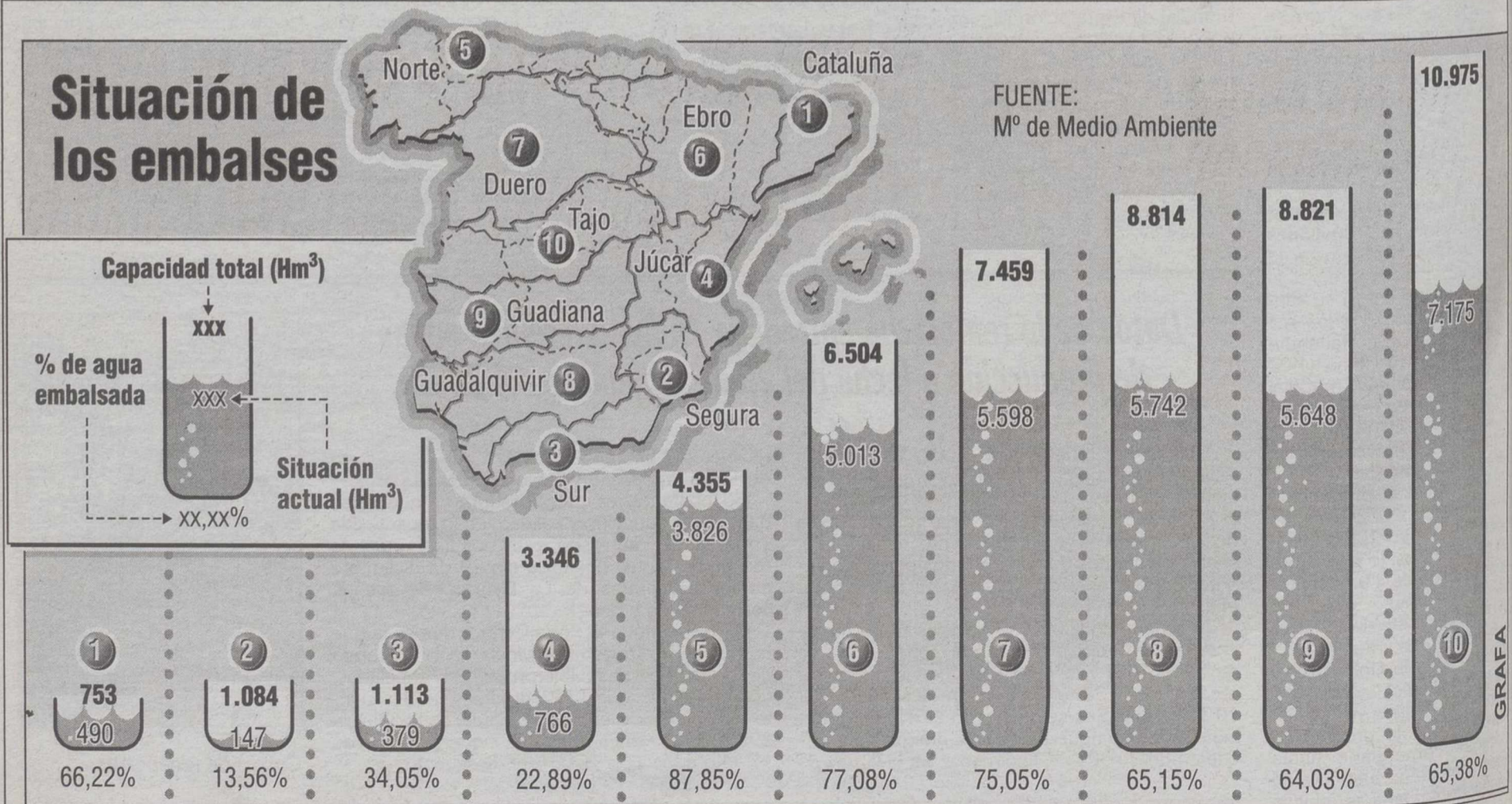

La nieve bloquea 21 puertos y obligó a usar cadenas en más de 60

Toda España, salvo Extremadura y Canarias, en alerta por nevadas

La ola de frío polar que penetró ayer en España ha provocado problemas en la circulación y ha impedido que miles de niños de Castilla-León, Galicia y Asturias asistieran al colegio. Toda España, a excepción de Canarias y Extremadura, se mantienen en situación de alerta ante el temporal, que por el momento no había mostrado toda la crudeza prevista.

AGENCIAS



Un conductor valenciano atrapado por la nieve en Cantabria.

El transporte escolar fue suspendido en toda la provincia de Ourense y en zonas de las otras tres provincias gallegas, una medida que en total afectó a cerca de 30.000 alumnos. Mientras en Ourense se mantuvo la jornada lectiva para los alumnos que no necesitan desplazarse al centro escolar en autobús, en las zonas afectadas de Pontevedra se cancelaron las actividades lectivas del resto de semana, de forma que más de 10.227 alumnos no asistirán al colegio

tampoco hoy viernes, al igual que 2.010 alumnos coruñeses del municipio de As Pontes.

Del mismo modo, más de 12.000 alumnos lucenses de los municipios en los que se ha eliminado el transporte escolar o se ha desviado la ruta no asistieron al colegio y también en Asturias numerosos pueblos del occidente quedaron incomunicados a causa de la

nieve, por lo que más de un millar escolares no recibieron sus clases.

Asimismo, en Castilla y León alrededor de 8.000 estudiantes no se pudieron desplazar a sus centros educativos, mientras que los escolares cántabros de ciertas zonas de la Comunidad anticiparon el final de las clases para evitar problemas en el retorno a sus

hogares.

La Dirección General de Protección Civil, que estableció la alerta ante posibles nevadas -débiles y en algún caso moderadas- en 15 Comunidades Autónomas, calculó que, en función de la zona y la altitud, la nieve podría alcanzar un espesor de entre 3 y 15 centímetros.

Por otro lado, Red Eléctrica de España superó el record de 2002, porque entre las 18 y las 19 horas la demanda de electricidad superó los 35.000 megavatios, como consecuencia de la ola de frío. Fomento preparó un dispositivo especial para controlar el tráfico de aeropuertos y carreteras con más de 2.300 personas, 543 máquinas y 40.000 toneladas de fundentes, en caso de que la ola de frío bloquee las redes de comunicación, mientras que el director general de Protección Civil, Juan San Nicolás, volvió a reiterar que no se viaje si es preciso porque "cada vez que un ciudadano se mueve sin necesidad distrae los medios de ayuda que otras personas

pueden necesitar realmente".

La nieve obligó al cierre de 21 puertos de montaña y a circular con cadenas en más de sesenta, mientras es necesario transitar con precaución en más de cien carreteras debido a las condiciones meteorológicas, según la Dirección General de Tráfico (DGT).

Además, según el Ministerio de Fomento, en Asturias está cortado al tráfico de vehículos pesados y articulados la N-630 en el Puerto de Pajares, y en la A-66, en el Area de Servicio de Caldas de Luna, y en el área de Peaje de Campomanes -sentido León-.

Mientras, la ola de frío polar que desde hace varios días azota a Europa y que ha causado decenas de muertes, la mayoría indigentes, alcanzó en los últimos días a los países del oeste y sur de continente, mientras remite en los del norte. El frío continúa en toda Rusia y en Moscú, donde las temperaturas subieron desde 28 grados bajo cero hasta los 15 bajo cero, tres personas fallecieron por hipotermia.

Meteorología dice que las mayores precipitaciones afectarán al cuadrante sureste de la Península

AGENCIAS

El Instituto Nacional de Meteorología anunció ayer por la tarde, sobre la evolución de la ola de frío, que probablemente las mayores cantidades de precipitación se registren, al final del día, en las provincias del cuadrante sureste peninsular, donde se va a formar una borrasca en superficie.

Durante el día de ayer se esperaban precipitaciones en todas las regiones españolas. La cota de nieve fue descendiendo progresivamente a lo largo del día de modo que ya durante la tarde y la noche se situó en torno a los 200 a 300 metros en el norte peninsular (pudiendo también llegar incluso a la costa cantábrica), mientras que en el centro estuvo en torno a los 500-600 y entre 800 y 900 en el sur peninsular y Baleares.

Las temperaturas fueron descendiendo progresivamente a lo largo del día y los vientos soplaron moderados de com-

ponente norte con algunas rachas fuertes en la mitad occidental peninsular afectando también progresivamente a la oriental, agregó el INM en un comunicado.

Hoy viernes las precipitaciones más intensas afectarán a algunas zonas del sureste peninsular y Baleares con tendencia a ir desapareciendo a lo largo del día situándose la cota de nieve en esas zonas en torno a los 500 a 700 metros. En la mitad Norte Peninsular se producirán nevadas, en general débiles y a cotas muy bajas. Las temperaturas continuarán muy bajas, lo que ocasionará que la nieve caída permanezca helada sobre el suelo, y los vientos seguirán soplando de componente norte con intensidad moderada o incluso fuerte en algunas zonas mediterráneas, lo que provocará una sensación de frío intenso.

A lo largo del fin de semana, la atmósfera se irá estabilizando progresivamente, los cielos permanecerán poco nubosos



Frío y más gripe.

aunque podrán aparecer zonas de niebla y las precipitaciones débiles de nieve afectarán solamente a puntos del norte peninsular. Las temperaturas diurnas irán aumentando muy suavemente mientras que las nocturnas descenderán registrándose numerosas heladas de

carácter moderado o fuerte en el interior peninsular.

MÁS GRIPE

Por otra parte, la ola de frío procedente de Centroeuropa que hizo su entrada en España provocará, además de una

bajada de temperaturas y precipitaciones en forma de nieve, un aumento de los casos de gripe que se traducirá a mediados de mes en un brote epidémico que previsiblemente superará al registrado el pasado año, según especialistas consultados por Europa Press.

En este sentido, el doctor José Luis Casado, de la Sociedad Española de Medicina de Urgencias y Emergencias (SEMES), considera que el repunte de casos de gripe comenzará en torno al 13 o 14 de enero y estará directamente relacionado con el frío que sufrirá la Península.

En cualquier caso, el doctor Casado, jefe del Servicio de Urgencias del Hospital Miguel Servet de Zaragoza, explicó a Europa Press que el problema del colapso de las urgencias hospitalarias no se debe a la gripe en sí misma, ya que se trata de una enfermedad benigna que tiene autolimitada su duración, sino a las complicaciones que genera.



Ana Botella acepta la oferta de Gallardón atribuyendo a Aznar su ilusión por la política activa.



Martínez Beiztegui, 'Tito'.

Detenidas dos personas relacionadas con ETA que regentan bares en Vitoria

AGENCIAS

La Policía Nacional ha detenido en Vitoria a José Manuel Martínez Beiztegui, alias 'Tito', acusado de pertenencia a ETA, y a Miguel Étxaniz Errasti, por presunta relación con la banda terrorista. En la operación también se ha localizado en un domicilio una pistola Browning 9 milímetros parabellum con dos cargadores de munición, lista para ser utilizada.

PISTOLA

Según fuentes de la investigación, en la documentación incautada a ETA en Francia tras las últimas detenciones, entre ellas la del presunto jefe de los comandos operativos, Ibón Fernández Iradi "Susper", quien huyó después, se citaba la colocación de una pistola en los contadores de la luz del portal número nueve de la calle Cuchillería de Vitoria. Además, se decía que "en caso de apuro" se podía recurrir a Martínez Beiztegui, dueño de un bar próximo al lugar.

Ayer, la Policía Nacional, tras registrar el domicilio de Beiztegui y proceder a su detención, acudió al portal citado, donde efectivamente encontró la pistola, escondida en la caja de fusibles del portal.

Martínez Beiztegui estuvo huido en Venezuela, fue extraditado por Francia en 1984 y en España cumplió una condena de un año por su supuesta colaboración en una acción terrorista.

Étxaniz Errasti regenta el Bodegón Gorbea en la calle Herrería. Tanto este establecimiento como el bar Erdizka son frecuentados jóvenes radicales.

Las detenciones se produjeron sobre las tres de la madrugada en un domicilio de la calle Castillo de Quejana, en el barrio de Ariznabarra de Vitoria, y los arrestados ya han sido trasladados a Madrid.

Posteriormente, hacia las cinco de la madrugada se practicaba un registro en un domicilio de la capital alavesa donde se ha localizado la pistola, de las que suele utilizar la organización terrorista, y que tenía la munición lista para ser utilizada.

Centra su interés en la mujer como madre trabajadora

Ana Botella da el salto formal a la política en la lista de Gallardón

AGENCIAS

La esposa del presidente del Gobierno, Ana Botella, dio ayer el salto formal a la política aceptando la oferta del presidente de la Comunidad de Madrid, Alberto Ruiz-Gallardón, para formar parte de la lista del PP que él encabeza para el Ayuntamiento de la capital. El anuncio se produjo en un acto del PP en el que Botella atribuyó a su marido, José María Aznar, su ilusión por la política activa y por trabajar por convicciones. En su discurso de aceptación, se centró en destacar la importancia de la familia y de la necesidad de fomentar el papel de la mujer como madre trabajadora. La esposa del presidente del Gobierno recibió el apoyo de distinguidos militantes del PP y del propio secretario general del partido, Javier Arenas, que alabó su experiencia y capacidad de trabajo y calificó de positiva, sobre todo para los madrileños, su decisión.

La esposa de Aznar entraba así en la política local, eso sí, siempre que el Comité Electoral del partido lo apruebe. "Quiero dedicar mi tiempo, mis horas y mi ilusión a la tarea política para dedicarme a los ciudadanos, y especialmente a quienes necesitan mayores oportunidades para superar las desigualdades", dijo en un discurso marcado por su interés en la plena integración de las

mujeres en el trabajo, en condiciones de igualdad de oportunidades con los hombres.

Botella señaló que en política social "aun queda mucho por hacer" en cuanto al apoyo a la familia y las mujeres. "Pero en el PP creemos en la familia y en su libertad para decidir el número de hijos que quieren, sin que eso suponga renunciar al acceso al mundo laboral y a la promoción profesional. Por-

que la maternidad no puede tener mayores consecuencias profesionales que las que tiene la paternidad, porque los hijos y el mantenimiento del hogar deben ser responsabilidad compartida", dijo. También se refirió al respeto a los derechos de las personas, la lucha contra los malos tratos y de la necesidad de potenciar una sociedad en la que nadie se sienta al margen o discriminado. Se comprometió

a trabajar "tan cerca como sea posible de los ciudadanos y sus necesidades". La candidata alabó la política como una actividad "noble y digna" y señaló que su ilusión por la misma se la debe "a la persona con la que he compartido mi vida desde hace 28 años y que ha actuado con aciertos y errores, pero siempre por convicciones y teniendo como objetivo de su actividad el interés común".

Los socialistas tachan a la esposa de Aznar de "conservadora y representante de las posiciones más rancias del PP"

Botella pidió el apoyo de los ciudadanos arropada por la cúpula del PP madrileño y ante el secretario general del partido, Javier Arenas, que dijo estar "muy contento" por la decisión de la esposa del presidente del Gobierno. "Ana lo hará muy bien. Es muy positivo que se haya decidido a saltar a la escena política porque tiene mucha experiencia y capacidad de trabajo", explicó. También, Gallardón la alabó y destacó su intención de servir a los madrileños.

Al acto, acudieron también la candidata a la presidencia de la Comunidad de Madrid, Esperanza Aguirre y el presidente de los populares en la región, Pío García Escudero, que comparó el salto de Botella a la política con un salto "a un ruedo en el que se encontrará con un mihura". "Te felicito -la dijo-. Es una decisión valiente, porque bajar al ruedo de la política es una decisión comprometida. Pero las grandes faenas se valoran y tú vas a salir por la puerta grande".

Pero, lógicamente, no todo son alabanzas para la esposa del presidente que ya ha recibido las críticas de los socialistas que la tachan de "conservadora y representante de las posiciones más rancias del PP", en palabras de la candidata del PSOE a la alcaldía, Trinidad Jiménez. Eso sí, respetan su decisión de entrar en la carrera política, que aseguran servirá para cambiar la imagen de "modernidad" y el "injustificado perfil de centro progresista" que acompañaba a Alberto Ruiz-Gallardón.

Más allá fue el coordinador general de IU, Gaspar Llamazares, quien señaló que la decisión de Botella se produce "en un momento casual, cuando Aznar ha anunciado que no se volverá a presentar y se ha abierto un período de sucesión en el PP". "Nada es casual, como tampoco es casualidad que Madrid sea la plaza más bella a defender por el PP con una candidata que no es cualquiera en el partido", especificó.

"Hasta los niños de pecho saben que es parte de ETA"

El alcalde de Vitoria dice que el trabajo de Batasuna es apoyar a ETA

AGENCIAS

El alcalde de Vitoria, Alfonso Alonso, aseguró ayer ante el Tribunal Supremo que "hasta los niños de pecho saben en el País Vasco que Batasuna es parte de ETA" y consideró evidente que esta formación incurre en los supuestos de la Ley de Partidos para su ilegalización.

Alonso, del PP, compareció como testigo a propuesta del fiscal ante la Sala especial del TS encargada de resolver la demanda de ilegalización de Batasuna, EH y HB, al igual que lo hizo la alcaldesa de Lasarte, Ana Urchueguía, del PSOE, quien señaló que no tenía "interés directo" en que sea ilegalizada, sino "en que se haga Justicia" y que "el Estado de Derecho impere sobre los criminales". En la sesión también comparecieron el comandante de Marina de San Sebastián, Carlos Galindo; el senador del PP Gonzalo Quiroga y el subdelegado del Gobierno en Guipúzcoa, José Antonio Foncillas, quienes coincidieron en identificar a un concejal de Batasuna en el Ayuntamiento donostiarra como uno de los participantes en una concentración en la que se corearon vivas a ETA.

El alcalde de Vitoria explicó que 16 de los 27 concejales de



El alcalde de Vitoria, Alfonso Alonso, responde a las preguntas de los periodistas.

su corporación precisan ser escoltados porque están amenazados de muerte por ETA y dijo que los tres ediles que se presentaron por EH nunca han condenado ningún asesinato ni atentado de la banda terrorista, incluido el cometido el pasado verano en Santa Pola (Alicante) donde murieron

una niña y un hombre. Insistió en que "todo el mundo sabe" en el País Vasco que Batasuna y ETA son lo mismo y agregó que "con independencia de que haya que acreditarlo", es una "evidencia". Alonso señaló que es frecuente ver a cargos políticos de Batasuna "presentes en manifestaciones donde

se grita a favor de ETA". Preguntado por el abogado de Batasuna sobre su interés en la causa, recaló que "naturalmente que me interesa, porque vivo amenazado, y por mis compañeros" y dijo que saben que "el trabajo de los concejales de Batasuna es apoyar a la banda terrorista".

Cesan al subdirector de la cárcel de Nanclares que coordinaba la reinserción de presos

El secretario general de ELA, José Elorrieta, defendió ayer al subdirector de Tratamiento de la prisión de Nanclares (Alava), Pablo Martínez, de quien dijo que ha sido destituido por su "celo profesional y democrático en la defensa de los derechos de los presos".

Se da la circunstancia de que en Nanclares de Oca estaban ingresados dos presos de ETA que recientemente habían conseguido su libertad condicional gracias a la juez de vigilancia penitenciaria de Bilbao Ruth Alonso.

Los terroristas Félix Ramón Gil Ostoaga y José Ramón Basauri Pujana salieron de la cárcel alavesa el pasado mes de octubre. Según indicaron fuentes de Instituciones Penitenciarias, Martínez ha sido destituido de su cargo por "cuestiones organizativas", mientras que la sectorial de prisiones de ELA consideró que ha sido relevado por "el diseño que realiza el PP de su política penitenciaria".

En el lugar hace 2 años murieron 12 ecuatorianos

Seis heridos al descarrilar un tren en el término de Lorca

AGENCIAS

Seis personas han resultado heridas al ser arrollada una furgoneta por un tren de cercanías a su paso por el término municipal de Lorca, de las cuales el único con lesiones graves es el conductor del automóvil, mientras que las demás son viajeros del tren, informaron fuentes de Protección Civil, Guardia Civil y Renfe.

El accidente tuvo lugar a las 14,50 horas en la línea Lorca-Aguilas, en dirección a esta última localidad, a la altura del paso a nivel situado en el camino Molino de los Pascuales donde precisamente hace dos años y cinco días perdieron la vida doce ecuatorianos indocumentados en España, al ser

arrollada la furgoneta en la que viajaban por el tren de cercanías que en aquella ocasión circulaba en sentido inverso.

De los seis heridos ayer, el único con carácter grave es el conductor y único ocupante de la furgoneta, un hombre de 50 años, vecino de El Esparragal (pedanía de Puerto Lumbreras), mientras que los otros lesionados viajaban en el tren, que en total llevaba 65 pasajeros, según Protección Civil.

El conductor de la furgoneta se dirigía en el momento del accidente al centro médico de la pedanía lorquina de Torrejilla.

De los heridos leves del tren, según Protección Civil hay una pareja alemana y una menor que sufre problemas en un

hombro. Fuentes de Renfe explicaron que el accidente tuvo lugar al cruzar el vehículo las vías al paso del tren.

Añadieron que se trata de un paso a nivel con 700 metros de visibilidad señalado debidamente. El tren de cercanías salió a las dos menos cuarto de la tarde de Murcia y tenía prevista su llegada a Aguilas a las cuatro menos veinticinco.

A consecuencia del impacto el primer vagón de los tres del tren descarriló, aunque los demás vagones quedaron en la vía. La furgoneta, una Citroen Berlingo blanca, quedó destrozada y prácticamente seccionada en el margen derecho de la vía en dirección a Aguilas. A unos cincuenta metros quedó el tren, con el primer vagón



En el mismo lugar, hace dos años murieron 12 inmigrantes. A

descarrilado e inclinado sobre su lado izquierdo.

Al lugar del suceso se desplazaron ambulancias que llevaron a los heridos al hospital

Rafael Méndez de Lorca. También se personaron efectivos de Bomberos, Protección Civil y de la Guardia Civil que procedieron a acordonar la zona.

En el siniestro fallecieron dos personas

Cuatro heridos en la explosión de gas en Málaga siguen hospitalizados

AGENCIAS

Cuatro de los heridos en la explosión de gas que se produjo el pasado miércoles en una vivienda de Málaga, en la que murieron dos personas, continúan ingresados en los hospitales de la capital malagueña, informaron a Efe fuentes sanitarias.

En el suceso resultaron heridos cinco efectivos del Cuerpo de Bomberos, de los cuales tres -un bombero, un médico y un enfermero-, ya han recibido el alta médica, al igual que el policía local que fue trasladado al Hospital Civil.

Los otros dos bomberos, R.G.B. y R.M.J., que sufrieron quemaduras de segundo grado al abrir la vivienda siniestrada, se encuentran en la unidad de Quemados del Hospital Carlos Haya de Málaga, mientras que dos peatones se recuperan de las lesiones producidas por la explosión en la Unidad de Traumatología del Hospital Clínico Universitario, ambos fuera de peligro.

Uno de los peatones, M.A.P. de 33 años, presenta traumatismos en la zona dorsal y lumbar y en el tobillo derecho, así como contusiones tras haber sido alcanzado por la onda expansiva cuando transitaba por la calle en el momento de la explosión.

La otra paciente, M.R.M., de 73 años, no fue contabilizada ayer entre los heridos a causa de la explosión porque cuando acudió al hospital a causa de una lesión en el tobillo no comentó que se la había causado en el siniestro, sino que lo hizo más tarde, dijo a Efe un portavoz del centro sanitario.

Por ello, se elevan a dos los muertos y a nueve los heridos el balance de la explosión de gas ocurrida ayer en Málaga, que supuestamente causó la



Los bomberos transportan el cuerpo sin vida de una víctima de la explosión de gas.

inquilina de la vivienda, una mujer de 57 años que iba a ser desahuciada por impago del alquiler.

Los dos fallecidos a causa de la explosión, que se produjo en el bloque número 22 de la calle Andalucía de la ciudad, son la mujer que ocupaba la vivienda, identificada como A.M.R., y el peatón A.G.R., que fue aplastado por los escombros.

El informe de Bomberos señala que los hechos se produjeron cuando un agente judicial se desplazó a la vivienda acompañado por dos agentes del Cuerpo Nacional de Policía para ejecutar el desahucio.

Al llegar al piso, la inquilina les aseguró que iba a volarlo, por lo que dieron aviso a los Bomberos, que al desplazarse al lugar cortaron el suministro eléctrico y entraron a la vivienda, donde apenas se podía res-

pirar a causa del gas, por lo que abrieron las ventanas, momento en que se produjo la explosión.

Como consecuencia del suceso, el bloque tiene daños

en los forjados, aunque al parecer los pilares están en buenas condiciones, y una veintena de vehículos aparcados en las inmediaciones resultaron afectados.

Un ertzaina se atrincheró tras disparar contra un coche en Vizcaya

Un agente de la Ertzaintza con las facultades mentales alteradas disparó el miércoles al coche de un familiar y después se atrincheró en el caserío familiar, hasta que se entregó hacia la medianoche. Según informó la Policía autónoma vasca, el agente, que estaba fuera de servicio, realizó varios disparos con su arma reglamentaria contra el vehículo de un familiar en Trapagaran (Vizcaya) y después se encerró en el caserío de su familia en esta localidad. Hacia la medianoche, después de hablar con un psicólogo, el agente se entregó y fue trasladado a un centro sanitario.

Muere el portero de una discoteca de Irún por disparos de escopeta

AGENCIAS

La persona asesinada ayer de madrugada en Irún (Guipúzcoa) es Files Antonio, quien trabajaba como portero de la discoteca Jennifer de Irún y era padre del jugador del CB Cantabria Asier Antonio, según indicaron a Efe testigos presenciales del suceso.

Files Antonio fue asesinado pasadas las 6,30 horas de la madrugada a la altura del número 31 del Paseo Colón de Irún al recibir un disparo de escopeta.

El propietario del Bar Montecarlo, ubicado junto al lugar del asesinato, indicó a Efe que la víctima desayunó en el establecimiento, como hacía habitualmente, y abandonó el bar pasadas las 6,30 horas, momento en el que oyeron "un único disparo" en la calle.

"Se ha despedido y ha salido, y en ese momento hemos oído un disparo, pero yo no he visto a nadie en la calle", indicó el responsable del bar, quien apuntó que otro testigo sí observó a una persona que se alejaba corriendo.

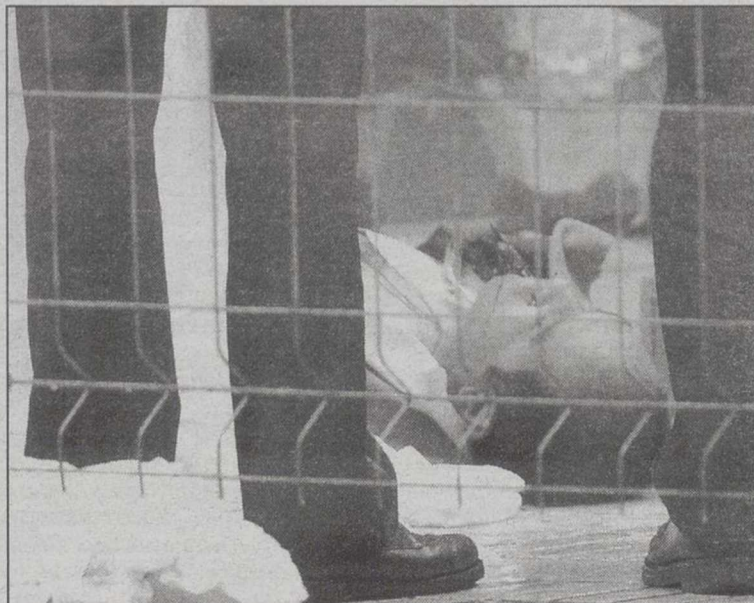

El cadáver de Files Antonio.

Una vecina de Ullastre dice que empezó a hacer obras en el sótano tras la liberación de María Angels Feliu

AGENCIAS

Una vecina de Sant Pere de Torelló (Barcelona), localidad en la que María Angels Feliu estuvo recluida 492 días en el zulo de la casa de Ramon Ullastre, declaró ayer en el juicio que éste "empezó a hacer obras en el sótano" justo "al día siguiente o al otro" de la liberación de la farmacéutica.

"No nos imaginamos" lo que sucedía, dijo Hortensia F.S., que dijo haber visto una excavadora trabajando en el sótano, donde estaba el zulo. La mujer añadió que Ullastre convirtió el sótano en un garaje, como hizo el resto de vecinos de la zona, pero añadió que este acusado fue el último en realizar esta modificación.

La mujer también relató que una noche escuchó "unos llores extraños" pero que, cuando se lo explicó a otra vecina, ésta le dijo que "podían ser los gatos".

Anteriormente declaró José A.C., que trabajaba en el restaurante de sus padres en Sant Pere Torelló al que solían acudir Ullastre y su mujer, Montserrat Teixidor, entre 1992 y 1994, período del cautiverio.

José A.C. aseguró que Ullastre, que acudía a veces al local con otras personas, llegó a deber 800.000 pesetas por comidas, almuerzos y "algún cumpleaños", que le amenazó de muerte y que la amistad entre ambos acabó cuando el acusado contrajo la deuda.

El último testigo en declarar durante la sesión de la mañana fue Margarita M.P., otra vecina de la localidad. La mujer también dijo que Ullastre hizo obras en el sótano pero no supo decir cuándo.

También dijo que había sido el primer vecino que convirtió parte de su jardín en sótano, pero que fue el último que convirtió el sótano en garaje. Además, apuntó que "siempre tuvo 'buena relación' con Ullastre.

Por último, la testigo se contradujo sobre la identidad de otro de los acusados, José Luis Paz 'Pato', a preguntas del abogado de éste.

La mujer intentó justificar por qué lo había reconocido ante la Guardia Civil en unas fotografías durante las investigaciones policiales.

Margarita dijo que le "sonaba de haberlo visto en algún sitio" pero luego afirmó que lo había visto en la prensa, aunque 'Pato' es uno de los acusados cuyo rostro menos ha aparecido en los medios de comunicación.

Antes de iniciarse la vista oral de la jornada, el tribunal decidió cambiar la ubicación de los acusados. Aunque todos siguen en el mismo banquillo, detrás de los declarantes, los acusados que están justo tras el testigo fueron Ullastre y Teixidor, que por tanto aparecen en cámara durante la grabación de la vista.

El BCE mantiene los tipos de interés en el 2,75%

Permanecen todavía los riesgos para la economía

El Banco Central Europeo (BCE) espera una inflación por debajo del 2 por ciento y un crecimiento modesto en la eurozona para 2003 en un entorno caracterizado por la incertidumbre que generen los acontecimientos geopolíticos.

AGENCIAS

En su primera rueda de prensa del año, el presidente del BCE, Wim Duisenberg, reiteró las previsiones de crecimiento ofrecidas en diciembre sobre una mejora económica a finales de 2003 de entre el 2 y el 2,5 por ciento y descartó una contracción.

A más corto plazo, dejó entrever la posibilidad de que la inflación suba si se disparan los precios del petróleo por una contienda militar, que, a su juicio, "tendría un impacto negativo para las perspectivas económicas mundiales".

Agregó que las presiones inflacionistas han menguado en parte también debido a la apreciación del euro frente al dólar y otras monedas, una evolución que saludó y que consideró que no afecta, por el momento, a la competitividad de las exportaciones europeas.

La moneda europea se revalorizó más del 17 por ciento en 2002 y ha reanudado este año su carrera alcista frente al dólar hasta alcanzar hoy un cambio oficial fijado por el BCE de 1,0517 y un cambio en el mercado de divisas de 1,0585, los mayores valores de los últimos tres años.

Duisenberg declaró que ayudará a contener la inflación el actual ritmo moderado del crecimiento económico de los doce países de la zona euro, y se aventuró a pronosticar que la subida de los precios se continuará en 2003 por debajo del 2 por ciento que establece el banco europeo.

Tal como esperaban los mercados financieros, el consejo de gobierno del BCE decidió mantener los tipos de interés de la zona en el 2,75 por ciento,



El presidente del BCE, Wim Duisenberg.

ARCHIVO

un valor que el presidente de la entidad europea consideró "adecuado para mantener la estabilidad de los precios a medio plazo". El banquero holandés insistió en la necesidad de que los países del área mantengan su fidelidad al Pacto de Estabilidad y Crecimiento y mostró su apoyo a las medidas de la Comisión Europea contra los países con un déficit público excesivo, como Alemania, Portugal y Francia, aunque no los mencionó concretamente. Al respecto, consideró que la Comisión no ha sido tolerante respecto del hecho de que Alemania haya superado el techo del 3 por ciento de déficit sobre el Producto Interior Bruto (PIB) en 2002, e hizo hincapié en la necesidad de emprender reformas estructurales para enmendar esta tendencia en el futuro.

Duisenberg se mostró decepcionado de que los gobiernos que no hayan adoptado las reformas necesarias para adecuarlas a los criterios comunitarios, y advirtió de que serán castigados por sus ciudadanos por esta conducta.

También prometió que el BCE dará en todo momento el más completo respaldo a la Comisión Europea, órgano ejecutivo comunitario, en sus esfuerzos por hacer cumplir el Pacto de Estabilidad.

Sobre su sucesión, Duisenberg, que tiene previsto retirarse en julio, comentó que escribió una carta al secretario general del Consejo de la Unión Europea, Javier Solana, para solicitar que se busque sucesores para su puesto y de otro de los seis miembros del comité ejecutivo del BCE, Sirkka Hammalainen.

El banquero holandés rechazó entrar en conjeturas sobre quién debería sustituirle si el gobernador del Banco de Francia, Trichet, no es absuelto de las acusaciones de un tribunal parisiense de que ocultó la crítica situación financiera del estatal Crédit Lyonnais en la década de los noventa. Según todos los indicios, Trichet es el candidato ideal y cuenta con el apoyo de la mayoría de los gobiernos comunitarios para convertirse en el segundo presidente del BCE.

El PIB de la Eurozona subió un 0,3% en el tercer trimestre de 2002

El Producto Interior Bruto (PIB) de la zona euro aumentó el 0,3 por ciento y el del conjunto de la UE un 0,4 por ciento durante el tercer trimestre de 2002, según los datos publicados por la oficina de estadística comunitaria Eurostat. Durante el segundo trimestre de 2002, las tasas de crecimiento del PIB fueron las mismas, es decir, 0,3 por ciento para la eurozona y 0,4 por ciento para la UE, agregó Eurostat en un comunicado. En comparación con el tercer trimestre de 2001, el PIB de la zona euro aumentó el 0,8 por ciento y el del conjunto de la UE un 1,1 por ciento. El gasto de consumo final de los hogares aumentó 0,5% en la zona euro y 0,6% en la UE 15, lo que supone la tasa de crecimiento más elevado desde el segundo trimestre de 2001.

El desempleo en Alemania sube hasta el nivel más alto registrado en cuatro años y medio

AGENCIAS

El desempleo afectó el pasado mes de diciembre a 4.225.100 personas en Alemania, 261.600 más que un año antes, y el índice se situó así en el 10,1 por ciento frente al 9,6 registrado en noviembre, informó ayer jueves en Nuremberg la Oficina Federal de Empleo.

Así, una vez contabilizado el mes de diciembre, el número de desempleados alcanzó en 2002 un promedio de 4.060.300, un total de 208.700 más que en 2001.

El jefe de la citada oficina, Florian Gerster, achacó una vez más la situación del mercado laboral alemán a la persistente debilidad coyuntural y dijo que la economía se desarrolla con tanta lentitud que sale adelante con menos personal. En los estados federados que conformaban el antiguo territorio germano-oriental, el índice de desempleo alcanzó en diciembre el 18,4 por ciento, y en el resto de "laender", el 8,2 por ciento.

En los primeros, el número de desempleados sumó 1.445.527 personas -69.700 más que en noviembre y 66.000 más que en diciembre de 2001-, mientras que en el resto, el paro afectó a 2.779.600 personas, 129.600 más que en noviembre y 195.600 más que en diciembre del año anterior.

Por otra parte, el ministro alemán del Interior, Otto Schily, expresó en Potsdam su "optimismo prudente" en el conflicto del sector público y dijo que las posibilidades de solucionarlo han aumentado.

Antes de proseguir con las reuniones en esa ciudad, al suroeste de Berlín, el ministro dijo que aún quedan algunos obstáculos por salvar, especialmente la reivindicación de equiparar los sueldos de los funcionarios del antiguo territorio germano-oriental con los de sus vecinos del oeste en 2007. "Las conversaciones nocturnas han valido la pena", manifestó Schily respecto a las reuniones entre ambas partes, que se prolongaron durante toda la noche. La última ronda de negociaciones había comenzado con una nueva amenaza de huelga de los sindicatos y la advertencia de Schily de proceder inmediatamente a la congelación de sueldos en caso de que se produjera un paro generalizado.

ORACION AL ESPIRITU SANTO

Espíritu Santo, Tú que me aclaras todo, me iluminas todos los caminos, para que yo alcance mi ideal, Tú que me das el don divino de perdonar y olvidar el mal que me hacen y que en todos los instantes de mi vida estás conmigo, yo quiero en este corto diálogo agradecerte por todo y confirmar que nunca quiero separarme de Ti, por mayor que sea la ilusión material, deseo estar contigo y todos mis seres queridos, en la gloria perpetua. Gracias por tu misericordia para conmigo y los míos.
(La persona deberá rezar la oración durante tres días seguidos sin decir el pedido: dentro de los tres días será alcanzada la gracia por muy difícil que sea). (Publicar en cuanto se haya recibido la gracia)

E.C.J.

www.barriodefatiima.org

EL COBRADOR DEL FRAC®

VISITARÁ A SUS MOROSOS.

968 24 67 08
www.elcobradordelfrac.com

EL ANÁLISIS

Juan Angel Carreto de Renta 4

El principal indicador del mercado madrileño conquistó los 6.400 puntos, tras anotarse un 0,87 por ciento, en una jornada marcada por la volatilidad en todas las plazas del Viejo Continente, mientras el euro siguió escalando posiciones respecto al dólar.

Así, el Ibx 35 se situó en 6.433 puntos, mientras que el Índice General sumó un 0,65 por ciento, hasta las 668,19 unidades. El Ibx Nuevo Mercado, por su parte, se revalorizó un 1,21 por ciento y mañana iniciará la negociación en 1.466,30 enteros.

Entre los avances, destacan los del grupo Telefónica: la matriz sumó un 1,88 por ciento, mientras que Telefónica Móviles ganó un 1,98 por ciento. Terra se anotó un 1,33 por ciento, en tanto que TPI cerró al mismo precio que ayer, 3,22 euros.

El sector bancario también cotizó al alza, salvo SCH, que perdió un 0,14 por ciento. BBVA subió un 0,51 por ciento, en tanto que el Popular recuperó un 1,19 por ciento y Bankinter, un 0,64 por ciento.

En el mercado de divisas, el euro siguió escalando posiciones respecto al dólar y volvió a colocarse por encima de 1,05 unidades. Al cierre de la sesión bursátil, el cambio entre la moneda europea y el billete verde se fijó en 1,0507 unidades.

MAYORES SUBIDAS

Valor	Último	Dif. %	Volumen
JAZZTEL	0,38	8,57	12.210.252
NATRACEUTICA	0,81	6,58	295.805
SNIACE	0,56	5,66	189.507
SOGECABLE	9,35	4,94	626.406
GE.INVERSION	0,83	3,75	15.202
ERCROS	0,35	2,94	154.566
IBERIA	1,42	2,90	4.272.817
CARREFOUR	12,49	2,80	118.096
INDITEX	21,99	2,76	1.416.932
FCC	22,18	2,50	197.628

MAYORES BAJADAS

Valor	Último	Dif. %	Volumen
N.MONTAÑA	0,32	-5,88	2.470
ARCELOR	12,00	-3,23	188.460
VISCOFAN	6,85	-2,70	32.308
TAVEXALGOD.	3,03	-2,26	46.161
MECALUX	2,63	-2,23	4.710
TRANSP.AZKAR	4,41	-2,00	5.160
PULEVABIO.	3,10	-1,90	25.487
IBERPAPEL	13,71	-1,72	672
EBRO P.DER03	1,77	-1,67	550.821
PARQUES RDOS	2,40	-1,64	4.712

MAS NEGOCIADOS

Valor	Nº Títulos	Dif. %
TELEFONICA	39.843.407	1,88
SAN	24.568.343	-0,14
BBVA	15.981.502	0,51
JAZZTEL	12.210.252	8,57
REPSOL YPF	8.701.737	-0,70
ENDESA	5.299.655	1,21
IBERDROLA	4.697.107	2,35
IBERIA	4.272.817	2,90
ACESA DER 02	3.707.373	0,00
ENAGAS	2.593.198	-0,97

OPERADORES MAS ACTIVOS

Intermediario	Nº Títulos	Efectivo(m)
Morgan Stanley, S.V., S.A	29.895.634	419.589K
Deutsche Securities	14.793.732	138.267K
BNP Paribas, Suc. España	14.542.924	134.170K
Ahorro Corporacion Finan.	13.285.052	90.027K
BBVA Bolsa	13.121.769	126.441K
Mercavalor	10.390.692	56.583K
Caja Madrid Bolsa	10.009.373	91.830K
Credit Suisse First Bost.	9.919.467	97.989K
Merrill Lynch	9.790.288	93.310K
Adepa (Bar)	8.797.160	70.830K

MERCADO CONTINUO

Contratación en Euros

9/01/2003

Nominal	Valor	Anterior	Cierre	Diferencia		Máx.	Mín.	Volumen
				%	Dif.			
0,60	A.DOMINGUEZ	8,10	8,16	0,74	0,06	8,17	8,04	1.983
0,25	ABENGOA	5,25	5,25	0,00	=	5,28	5,20	35.763
1,00	ACCIONA	40,18	40,27	0,22	0,09	40,27	39,85	79.487
6,01	ACERIALIA	15,05	15,15	0,66	0,10	15,35	15,00	2.652
1,00	ACERINOX	35,00	35,26	0,74	0,26	35,45	34,80	280.873
3,00	ACESA	11,08	11,04	-0,36	-0,04	11,08	11,00	493.897
1,50	ACS	32,12	32,20	0,25	0,08	32,32	31,68	229.014
1,00	AG.BARCELONA	10,05	10,15	1,00	0,10	10,24	9,91	315.162
1,00	ALBA	18,59	18,50	-0,48	-0,09	18,50	17,90	53.798
1,20	ALDEASA	14,25	14,59	2,39	0,34	14,59	14,10	13.790
0,60	ALTADIS	22,37	22,26	-0,49	-0,11	22,45	21,81	1.566.759
0,01	AMADEUS-A	4,00	4,08	2,00	0,08	4,12	3,93	1.703.492
1,80	AMPER	1,89	1,88	-0,53	-0,01	1,89	1,81	83.596
1,00	ARCELOR	12,40	12,00	-3,23	-0,40	12,49	11,89	188.460
5,44	AUREA CONCESIONES	24,40	24,23	-0,70	-0,17	24,50	24,14	92.312
1,00	AVANZIT	1,42	1,42	0,00	=	1,55	1,30	465.804
0,25	AZKAR	4,50	4,41	-2,00	-0,09	4,50	4,41	5.160
0,6	AZKOYEN	4,15	4,14	-0,24	-0,01	4,19	4,05	48.924
0,75	B.ANDALUCIA	51,95	52,20	0,48	0,25	52,30	51,55	2.152
6,01	B.ATLANTICO	29,22	29,22	0,00	=	29,40	29,40	41
0,60	B.CASTILLA	11,70	11,40	-2,56	-0,30	11,40	11,40	300
0,75	B.CTO.BALEAR	14,60	14,50	-0,68	-0,10	14,50	14,50	300
0,98	B.ESFINGE	1,66	1,66	0,00	=	0,00	0,00	0
0,30	B.GALICIA	15,50	15,50	0,00	=	15,60	15,60	25
1,00	B.GUIPUZCOANO	16,77	16,85	0,48	0,08	16,89	16,55	7.827
1,00	B.PASTOR	17,84	17,58	-1,46	-0,26	18,24	17,55	13.054
0,5	B.POPULAR	39,53	40,00	1,19	0,47	40,12	39,50	522.997
0,50	B.SABADELL	13,73	13,70	-0,22	-0,03	13,72	13,50	39.199
0,50	B.SANTANDER	6,91	6,90	-0,14	-0,01	6,94	6,88	24.568.343
1,00	B.VALENCIA	12,01	12,00	-0,08	-0,01	12,09	11,94	13.332
1,00	B.ZARAGOZANO	8,50	8,65	1,76	0,15	8,68	8,45	22.203
1,86	BAMI	3,19	3,18	-0,31	-0,01	3,19	3,16	28.194
2,18	BANESTO	7,10	7,15	0,70	0,05	7,16	7,07	188.206
1,50	BANKINTER	25,00	24,84	-0,64	-0,16	25,00	24,51	115.200
0,60	BARON DE LEY	27,00	27,00	0,00	=	27,00	27,00	1.013
2,56	BAYER AG.	20,50	20,50	0,00	=	21,50	20,50	810
0,49	BBVA	9,75	9,80	0,51	0,05	9,84	9,44	15.981.502
3,01	BEFESA	14,55	14,55	0,00	=	14,70	14,50	40
0,75	BO.RIOJANAS	7,15	7,15	0,00	=	7,00	7,00	96
3,01	C.A.F.	38,82	38,50	-0,82	-0,32	38,82	38,41	1.177
0,24	C.V.N.E.	12,35	12,35	0,00	=	0,00	0,00	0
1,00	CAMPOFRIO	8,79	8,76	-0,34	-0,03	8,80	8,70	1.429
0,60	CARREFOUR	12,15	12,49	2,80	0,34	12,49	11,75	118.096
1,50	CEM. PORTLAND	35,70	35,80	0,28	0,10	36,00	35,61	100.880
1,00	CEPSA	18,00	18,08	0,44	0,08	18,11	17,82	224.421
3,00	COLONIAL	14,75	14,75	0,00	=	14,75	14,61	153.168
0,15	CORTEFIEL	4,64	4,62	-0,43	-0,02	4,63	4,50	407.578
3,00	DINAMIA	11,75	11,75	0,00	=	11,85	11,70	4.230
0,60	DOGI	3,65	3,63	-0,55	-0,02	3,63	3,50	2.875
1,00	DRAGADOS	16,31	16,91	1,23	0,20	16,59	16,26	641.432
3,00	DURO FELGUERA	5,95	6,00	0,84	0,05	6,15	5,97	2.657
2,86	EJ.ARAGONESAS	5,10	5,10	0,00	=	5,11	5,11	150
1,00	EADS	10,71	10,85	0,56	0,06	10,65	10,18	26.293
0,60	EBRO PULEVA	7,21	7,20	-0,14	-0,01	7,23	7,12	96.451
1,00	ELECNOR	22,10	22,00	-0,45	-0,10	22,00	22,00	1.272
1,44	ENACO	8,00	8,00	0,00	=	0,00	0,00	0
1,50	ENAGAS	6,18	6,12	-0,97	-0,06	6,20	6,12	2.593.198
4,50	ENCE	14,20	14,20	0,00	=	14,25	14,18	2.612
1,20	ENDESA	11,55	11,88	1,21	0,14	11,72	11,33	5.299.655
3,01	EPPIC	0,22	0,22	0,00	=	0,00	0,00	0
0,36	ERCROS	0,34	0,35	2,94	0,01	0,35	0,34	154.566
1,00	ESP.ZINC	1,85	1,86	0,54	0,01	1,86	1,85	1.025
2,00	EUROPAC	2,82	2,80	-0,71	-0,02	2,83	2,78	4.309
1,21	EUROPISTAS	4,66	4,66	0,00	=	4,73	4,66	60.954
0,20	FAES	10,97	10,94	-0,27	-0,03	10,97	10,86	13.326
1,20	FASTIBEX	1,35	1,35	0,00	=	1,35	1,35	200
1,00	FCC	21,64	22,18	2,50	0,54	22,22	21,55	197.628
1,00	FERROVIAL	25,79	25,70	-0,35	-0,09	25,90	24,97	165.599
0,30	FUNESPAÑA	4,39	4,40	0,23	0,01	4,40	4,40	8.243
0,50	GAMESA	16,20	16,38	1,11	0,18	16,38	16,00	369.588
1,00	GAS NATURAL	19,66	19,80	0,71	0,14	19,80	19,38	1.100.084
0,17	GE.INVERSION	0,80	0,83	3,75	0,03	0,83	0,79	15.202
2,40	GLOBAL STELL	1,39	1,40	0,72	0,01	1,40	1,40	2.835
1,50	GRUPO CATALANA OCC.	19,95	19,90	-0,25	-0,05	19,98	19,87	6.669

Nominal	Valor	Anterior	Cierre	Diferencia		Máx.	Mín.	Volumen
				%	Dif.			
0,12	GRUPO INMOCARAL	0,84	0,80	-4,76	-0,04	0,81	0,80	6.990
3,00	IBERDROLA	13,61	13,93	2,35	0,32	14,00	13,48	4.697.107
0,78	IBERIA	1,38	1,42	2,90	0,04	1,42	1,36	4.272.817
0,60	IBERPAPEL	13,95	13,71	-1,72	-0,24	14,00	13,66	672
2,50	IBERPISTAS	13,53	13,55	0,15	0,02	13,55	13,54	2.521
1,20	INBESOS	2,15	2,15	0,00	=	2,15	2,15	100
0,15	INDITEX	21,40	21,99	2,76	0,59	21,99	20,86	1.416.932
1,00	INDO INTERN.	3,06	3,00	-1,96	-0,06	3,06	3,00	5.135
0,78	INDRA	6,44	6,54	1,55	0,10	6,64	6,41	869.863
0,08	JAZZTEL PLC	0,35	0,38	8,57	0,03	0,39	0,35	12.210.252
3,00	KOPE	29,36	29,51	0,51	0,15	29,51	29,41	663
1,00	LINGOTES ESPECIALES	3,66	3,67	0,27	0,01	3,67	3,66	759
0,60	LOGISTA	21,05	21,50	2,14	0,45	21,50	20,80	77.368
0,5	MAPPRE	7,48	7,50	0,27	0,02	7,58	7,45	479.812
1,50	MAPPRE VIDA	32,25	32,25	0,00	=	32,27	32,27	56
1,00	MECALUX	2,69	2,63	-2,23	-0,06	2,76	2,63	4.710
1,50	METROVACESA	20,73	20,79	0,29	0,06	21,00	20,45	128.693
2,30	MIQUEL Y COSTAS	21,60	22,00	1,85	0,40	22,00	21,75	4.625
1,00	N. CORREA	2,44	2,35	-3,69	-0,09	2,35	2,35	750
0,50	N. MONTAÑA	0,34	0,32	-5,88	-0,02	0,34	0,32	2.470
1,20	NATRA	2,36	2,39	1,27	0,03	2,40	2,33	61.579
0,10	NATRACEUTICA	0,76	0,81	6,58	0,05	0,81	0,72	295.805
2,10	NH HOTELES	8,15	8,25	1,23	0,10	8,32	8,14	305.289
0,60	OBRASCON H.L.	4,36	4,38	0,46	0,02	4,38	4,33	15.634
0,25	PARQUES REUNIDOS	2,44	2,40	-1,64	-0,04	2,43	2,36	4.712
6,01	PATERNINA	5,00	5,05	1,00	0,05	5,05	5,05	325
1,20	PESCANOVA	9,68	9,73	0,52	0,05	9,75	9,61	6.231
0,10	PRISA	6,38	6,30	-1,25	-0,08	6,48	6,25	419.847
0,60								

MADRID: IGBM

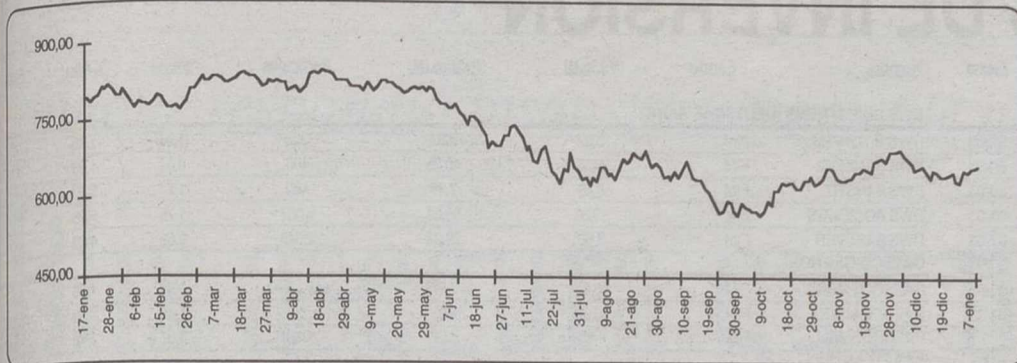

ESPAÑA: IBEX 35

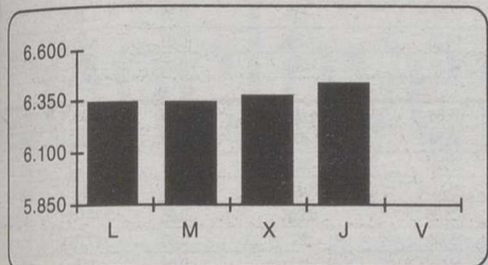

E.E.U.U.: DOW JONES

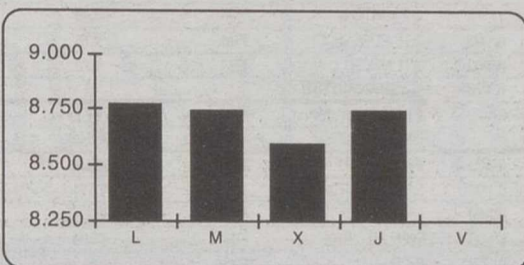

LONDRES: FTSE 100

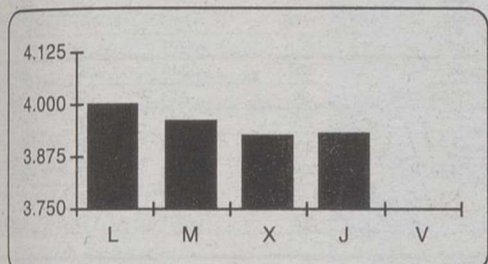

ALEMANIA: DAX

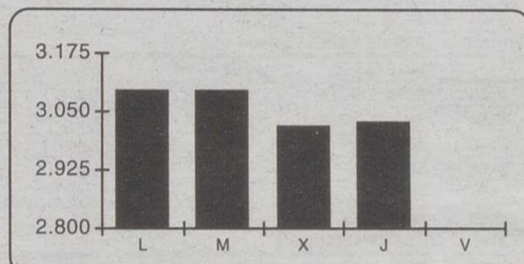

FRANCIA: CAC 40

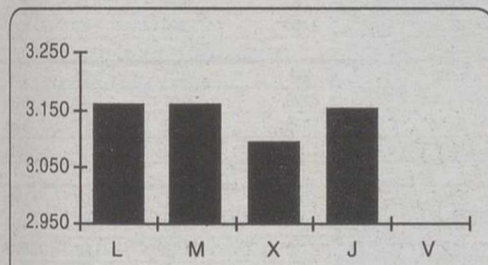

JAPON: NIKKEI

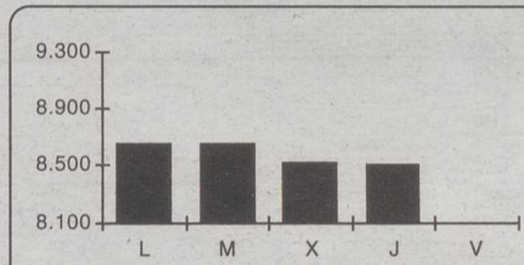

PROXIMOS PAGOS DE DIVIDENDOS

Nombre	Concepto	Div Año	Div Ejer	Ejerc	Bruto	Neto	F Pago	
AG.BARCELONA	Ord(EU)	A Cuenta	1	1	2002	0,14	0,12	9-ene-03
BBVA	Ord(EU)	A Cuenta	1	3	2002	0,09	0,07	10-ene-03
GAS NATURAL	Ord(EU)	A Cuenta	1	1	2002	0,17	0,14	10-ene-03
ELECNOR	Ord(EU)	A Cuenta	1	1	2002	0,2	0,17	10-ene-03
CORTEFIEL	Ord(EU)	Complem.	1	1	2001	0,12	0,1	17-ene-03
URALITA	Ord(EU)	A Cuenta	1	1	2002	0,12	0,1	17-ene-03
ENAGAS	Ord(EU)	A Cuenta	1	1	2002	0,09	0,07	17-ene-03

AMPLIACIONES DE CAPITAL EN CURSO

Nombre	Nuevas	Viejas	Inic Amp	Fin Amp	P Título	Desembolso	Benefic	Teórico
ACESA	1	20	27-dic-02	10-ene-03	3,00	0,00	1-ene-02	0,55
EBROPULEVA	1	4	2-ene-03	16-ene-03	0,60	0,00	/ /	1,94
0	0	0	0-ene-00	0-ene-00	0,00	0,00	0-ene-00	0,00

DERIVADOS FINANCIEROS: MEFF

Fut. sobre Ibox 35								
Valor	Anterior	Último	Dif.	Dif. %	Máx.	Mín	Volumen	Open
Fut.Ibox35	6.373,00	6.422,00	+49,00	0,77	6.445,000	6.225,00	9.952	33.893
Fut.Minibex	6.373,00	6.425,00	+52,00	0,82	6.445,000	6.225,00	6.700	3.413

Fut. Sobre Bono Nocional								
Valor	Anterior	Último	Dif.	Dif. %	Máx.	Mín	Volumen	Open
Fut.Maz.03 BNE-10	97,54	97,46	-0,08	-0,08	97,750	97,70	71	156

Fut. Sobre Acciones								
Valor	Anterior	Último	Dif.	Dif. %	Máx.	Mín	Volumen	Open
Fut.B Santander	6,89	6,92	+0,03	0,44	6,92	6,67	3.269	257.818
Fut.BBVA	9,72	9,80	+0,08	0,82	9,80	9,42	6.806	144.716
Fut.Endesa	11,62	11,72	+0,10	0,86	11,76	11,41	870	71.421
Fut.Iberdrola	13,69	14,06	+0,37	2,70	14,07	13,62	293	47.629
Fut.Inditex	21,52	21,99	+0,47	2,18	21,99	21,10	41	429
Fut.Repsol	12,86	12,91	+0,05	0,39	13,03	12,70	1.359	10.627
Fut.Tel.Moviles	6,60	6,72	+0,12	1,82	6,75	6,55	25	336
Fut.Telefónica	9,64	9,76	+0,12	1,24	9,83	9,30	8.906	550.536

INDICES GENERALES Y SECTORIALES

Nombre	Anterior	Último	Dif %	Maximo	Mínimo
MADRID	663,88	668,19	0,65	668,50	650,60
BARCELONA	535,68	524,76	-2,04	524,76	524,76
BILBAO	1.144,31	1.124,36	-1,74	1.124,36	1.124,36
VALENCIA	509,06	498,61	-2,05	498,61	498,61
IBEX35	6.377,20	6.433,00	0,87	6.446,80	6.237,40
B.CONSUMO	984,47	996,63	1,24	996,63	969,15
B.INVERSION	954,37	943,37	-1,15	955,37	935,22
COMUNICACION	649,42	661,05	1,79	661,05	628,59
CONSTRUCCION	1.078,81	1.086,50	0,71	1.088,47	1.067,20
FTSELATIBEX	597,20	597,70	0,08	597,70	585,10
IBEX FINAN.	6.775,70	6.793,30	0,26	6.814,00	6.602,80
IBEX INDUST.	4.765,90	4.784,90	0,40	4.797,00	4.701,00
IBEX NUEVO MERC.	1.448,80	1.466,30	1,21	1.472,30	1.421,50
IBEX UTILIT.	12.355,50	12.546,30	1,54	12.556,50	12.065,90
SERV.FINANC.	772,69	773,89	0,16	775,55	753,96
SERV.MERCADO	939,88	944,20	0,46	944,20	932,20

PRINCIPALES INDICES INTERNACIONALES

Nombre	Anterior	Último	Dif %	Maximo	Mínimo
I.G.B.M.	663,88	668,19	0,65	668,50	650,60
IBEX35	6.377,20	6.433,00	0,87	6.446,80	6.237,40
FTSE 100	3.924,80	3.930,50	0,15	3.942,50	3.865,80
CAC 40	3.094,09	3.152,29	1,88	3.152,29	3.054,33
DAX	2.993,00	3.029,10	1,21	3.036,84	2.932,93
MIBTEL	17.931,00	18.125,00	1,08	18.125,00	17.658,00
DOW JONES	8.595,31	8.746,28	1,76	8.760,61	8.596,61
S&P500	922,93	926,12	0,35	927,15	927,15
S&P350	876,96	880,83	0,44	888,29	860,29
S&PEURO	926,71	937,74	1,19	937,74	908,80
EURO STOXX50	2.449,78	2.489,91	1,64	2.490,54	2.404,38
AEX AMSTERD.	328,73	333,15	1,34	333,15	322,10
DJ STOXX 50	2.471,41	2.483,47	0,49	2.485,53	2.422,05
EUROTOP 100	1.946,63	1.960,14	0,69	1.962,07	1.910,47
EUROTOP 300	871,33	876,60	0,60	877,41	855,91
NASDAQ 100	1.042,52	1.081,31	3,72	1.084,70	1.056,21
NASDAQ COMP.	1.401,07	1.441,99	2,92	1.445,09	1.414,47
NIKKEI	8.517,80	8.497,90	-0,23	8.498,00	8.400,50
HANG SENG	9.688,20	9.675,40	-0,13	9.677,50	9.599,20
IBOVESPA	11.785,50	11.939,40	1,31	11.964,20	11.780,30
MERVAL	569,90	582,77	2,26	583,16	570,17
IPC MEXICO	6.266,48	6.327,59	0,98	6.329,71	6.271,01

BANCO DE ESPAÑA

DIVISAS

Divisa	Cambio	Plazo	Tipo
Euro/Dólar	1,0507	Euribor 1 día	2,83 %
Euro/Yen	125,16	Euribor 1 Semana	2,84 %
Euro/Corona Danesa	7,4297	Euribor 2 Semanas	2,84 %
Euro/Libra Esterlina	0,653	Euribor 1 Mes	2,84 %
Euro/Corona Sueca	9,111	Euribor 2 Meses	2,83 %
Euro/Franco Suizo	1,4597	Euribor 3 Meses	2,82 %
Euro/Corona Islandesa	84,92	Euribor 6 Meses	2,74 %
Euro/Corona Noruega	7,2255	Euribor 9 Meses	2,73 %
Euro/Leus Búlgaros	1,9558	Euribor 1 Año	2,72 %

TIPOS DE INTERES

VALORES DEL IBEX 35

Valor	Cierre	Máximo	Mínimo	Volumen
ACS	32,20	32,32	31,68	229.014
ACCIONA	40,27	40,27	39,85	79.487
ACERINOX	35,26	35,45	34,80	280.873
ACESA	11,04	11,08	11,00	493.897
ALTADIS	22,26	22,45	21,81	1.566.759
AMADEUS-A	4,08	4,12	3,93	1.703.492
ARCELOR	12,00	12,49	11,89	188.460
BANKINTER	24,84	25,00	24,51	115.200
BBVA	9,80	9,84	9,44	15.981.502
CARREFOUR	12,49	12,49	11,75	118.096
DRAGADOS	16,51	16,59	16,26	641.432
ENDESA	11,69	11,72	11,33	5.299.655
FCC	22,18	22,22	21,55	197.628
FERROVIAL	25,70	25,90	24,97	165.599
GAMESA	16,38	16,38	16,00	369.588
GAS NATURAL	19,80	19,80	19,38	1.100.084
IBERDROLA	13,93	14,00	13,48	4.697.107
IBERIA	1,42	1,42	1,36	4.272.817
INDITEX	21,99	21,99	20,86	1.416.932
INDRA	6,54	6,64	6,41	859.853
METROVACESA	20,79	21,00	20,45	128.693
NH HOTELES	8,25	8,32	8,14	305.289
POPULAR	40,00	40,12	39,50	522.997
PRISA	6,30	6,48	6,25	419.847
RED ELECTRICA	9,83	9,85	9,60	715.124
REPSOL YPF	12,85	13,15	12,70	8.701.737
SANTANDER	6,90	6,94	6,68	24.568.343
SOGECABLE	9,35	9,37	8,75	626.406
TELEFONICA	9,77	9,78	9,24	39.843.407
TELEFONICA MOVILES	6,69	6,74	6,45	522.254
TERRA	4,57	4,61	4,34	2.271.801
TPI	3,22	3,23	3,16	881.768
UNION FENOSA	13,07	13,12	12,60	993.742
VALLEHERMOSO	9,87	9,88	9,61	529.526
ZELTIA	5,99	6,03	5,81	376.904

Página diseñada y realizada por Renta 4. Fuente: Infobolsa

Renta 4

La bolsa cerca

REGALAMOS

el importe de los gastos*

AL TRASPASAR
SU CARTERA DE VALORES

www.r4.com

Consulte las condiciones de la promoción a través de la web www.r4.com,
o visítenos en nuestra oficina de Renta 4 en Albacete: Marqués de Molins, 3 - 4ª Pta.

Renta 4 S.V.B., S.A. Entidad registrada con el nº 1 en la C.N.M.V

* En corretajes gratis

FONDOS DE INVERSION

Nombre	Fondo	V.Liq.Ul	Patrim.(M)	Participes	%Ayer	%Año	Fecha	Nombre	Fondo	V.Liq.Ul	Patrim.(M)	Participes	%Ayer	%Año	Fecha
AHORRO CORPORACION (C. AHORROS EL MONTE 967229499)								DWS INVESTMENS (DEUTSCHE BANK)							
CAJA MURCIA	FIM	9,96	4,4	276	0,01	0,08	9/1/03	DWS B. TURISM	FIM	3,62	4,82	359	-1,41	1,25	7/1/03
INVERMONTE	FIM	15,82	3,47	180	0,01	0,06	8/1/03	DWS BENEFIC.	FIM	6,76	10,33	106	0,04	1,25	7/1/03
C.MURCIA GAR	FIM	6,86	18,91	616	0,01	0,04	8/1/03	DWS B.INSTIT	FIM	6,48	7,49	169	1,77	5,30	7/1/03
AHORROFONDO	FIM	34,49	422,9	28.562	0,22	3,11	8/1/03	DWS ACCIONES	FIM	13,36	66,64	3.057	1,75	5,26	7/1/03
EL MONTE F-S	FIM	9,13	2,8	83	-0,30	0,63	8/1/03	DWS B.UNIVER	FIM	3,60	29,94	2.048	0,69	4,03	7/1/03
FOND CCM REN	FIM	10,95	18,49	1.024	0,01	0,07	8/1/03	GAESCO-GESTION							
FONDIN.CASTI	FIAMM	901,86	17,7	874	0,01	0,05	9/1/03	GAESCO EMERG	FIM	66,12	7,57	1.159	0,83	1,38	7/1/03
DINERFONDO	FIAMM	1.994,83	65,98	2.716	0,01	0,06	9/1/03	GAESCO MULTI	FIM	40,92	1,91	257	1,45	7,09	7/1/03
ALLIANZ RAS GESTION								GAESCO SMALL	FIM	4,45	6,02	929	0,37	3,55	7/1/03
ALLIANZ FOND	FIM	89,33	167,11	166	-0,223	-0,223	3/1/03	GESATLANTICO							
ALLIAN.MIXTO	FIM	6,10	16,96	101	1,047	1,049	3/1/03	ATL.MUNDIB.2	FIM	7,01	50,98	1.708	0,13	-0,01	7/1/03
ALLIA.VARIAB	FIM	4,04	140,01	131	3,12	3,121	3/1/03	ATL.MIXTO.2	FIM	5,89	30,82	1.386	0,06	0,62	7/1/03
BANKPYME								AT.MIXTO.3	FIM	5,48	7,52	403	0,55	1,75	7/1/03
B.F.C.MIXE15	FIM	6,98	12,17	1.998	-0,38	0,37	8/1/03	ATL.EUROACCI	FIM	3,75	13,73	1.296	-0,01	3,08	7/1/03
B.F.C.EUROFI	FIM	6,92	3,41	165	0,25	0,04	8/1/03	ATL.MIXTO.4	FIM	4,72	12,17	783	0,06	1,79	7/1/03
B.MUL.TOP.FU	FIM	5,70	11,07	3.827	-0,50	2,53	8/1/03	GESBANKINTER							
B.MULTIGESTO	FIM	4,69	9,07	2.716	-0,63	2,00	8/1/03	BK GARANT.J8	FIM	707,13	41,86	1.580	0,00	1,48	22/10/02
BANSABADELL INVERSION								BKIND.A.100	FIM	368,68	30,54	209	-1,41	-22,52	22/10/02
INVERSAB.70	FIM	12,35	82,38	4.555	-0,70	1,35	8/1/03	BKIND.E.50	FIM	329,59	2,90	242	-0,51	-32,90	22/10/02
ASC PATRIMON	FIM	9,75	26,43	100	-0,09	-0,01	8/1/03	BK GARANT.M	FIM	77,11	25,12	958	0,01	1,71	22/10/02
SAB.DEU.EURO	0	6,96	171,19	3	-0,10	-0,02	8/1/03	BK MIXTO.2	FIM	685,12	128,86	6.788	-0,86	-13,93	22/10/02
INVERSAB.50	FIM	4,65	9,65	474	-0,60	0,91	8/1/03	BK FUTU.IBEX	FIM	40,98	13,88	667	0,30	-27,06	22/10/02
SAB.JAP.BOLS	0	2,18	9,31	680	-1,25	-1,43	8/1/03	BK GARANT.4	FIM	1.146,23	44,07	417	-0,08	3,13	22/10/02
BARCLAYS FONDOS								BK GARANT.E	FIM	678,65	27,98	1.151	0,00	1,11	22/10/02
BARC.BOL.SAG	FIM	4.555,35	33,22	1.534	-0,71	3,70	8/1/03	BKIND.J.225	FIM	382,40	1,97	242	-1,97	-11,51	22/10/02
BARC.BOL.ESP	FIM	14,97	118,83	4.331	0,27	5,90	8/1/03	BK JAPON GAR	FIM	742,10	39,31	1.558	-0,03	0,95	22/10/02
BARC.BOL.EI	FIM	566,80	8,96	486	0,63	-23,97	11/12/02	GESBETA MEES PIERSON							
BBVA GESTORA								BETA DEUDA	FIM	12,32	20,17	260	0,16	0,02	8/1/03
BBVA2002	FIM	758,27	44,46	1.494	0,00	0,04	3/1/03	BETA EURO.CO	FIM	7,79	94,05	94	-0,24	0,68	8/1/03
BBVAB.EUROP	FIM	57,38	427,88	21.470	0,37	5,23	3/1/03	BETA ACTIVOS	FIM	740,93	33,11	230	0,01	0,05	8/1/03
BBBONO2004D	FIM	1.058,71	178,65	8.024	0,03	-0,05	3/1/03	BETA ACCS.	FIM	87,39	14,29	604	0,40	5,61	8/1/03
BBVAB.USA	FIM	12,34	21,88	925	-0,40	-0,61	3/1/03	BETA REN.PLU	FIM	6,59	14,50	424	-0,08	0,23	8/1/03
BBVA2007	FIM	880,78	66,82	1.670	0,03	-0,51	3/1/03	BETA EURO.AA	FIM	4,68	13,79	1.135	-1,59	1,28	8/1/03
BBA BONOS.EM	FIM	674,99	3,68	177	-0,23	0,03	3/1/03	BETA VALOR	FIM	13,02	19,21	886	-0,31	1,33	8/1/03
BBVA FOND.CA	FIM	7,51	110,06	4.556	0,00	0,01	3/1/03	GESTORA BANCAJA							
BBVAB.2004A	FIM	7,40	28,77	1.200	0,02	-0,06	3/1/03	B.R.V.EURO	FIM	390,60	20,10	833	-1,52	2,99	8/1/03
BB.OPORT.INT	FIM	4,77	48,79	11.443	-0,24	3,78	3/1/03	BANC.REN.FIJ	FIM	6,05	44,58	2.291	-0,59	0,69	8/1/03
BBVA.OPOR.EU	FIM	6,23	118,14	31.110	0,13	5,87	3/1/03	BANCAJ.R.V.	FIM	410,59	20,71	1.092	0,35	6,14	8/1/03
BBVA2005	FIM	668,89	8,99	425	0,04	-0,12	3/1/03	BANCAJA CONS	FIM	1.076,32	22,38	2.460	-0,20	2,85	8/1/03
BBVABOL.USA	FIM	10,71	200,8	9.227	-0,47	3,70	3/1/03	INVERCAIXA GESTION							
BBVABIOGEN	FIM	4,66	2,84	534	0,64	3,17	3/1/03	FONCAIXA.A36	FIM	12,00	19,88	460	-0,01	0,10	8/1/03
BBVAB.ACT.	FIM	6,41	76,32	2.299	0,00	0,04	3/1/03	FONCAIXA.A8	FIM	12,65	17,81	4.278	-0,01	0,08	8/1/03
BBVABOLPLAZ	FIM	6,09	70,23	3.796	0,05	-0,17	3/1/03	FONCAIXA.A4	FIM	15,79	19,73	1.128	0,02	0,11	8/1/03
BBVABOL.MUN	FIM	9,18	2,89	4	1,71	5,41	3/1/03	FONCAIXA.A7	FIM	16,04	1.346,63	4.971	-0,02	0,13	8/1/03
BBVAB.2005C	FIM	10,26	53,55	2	0,08	-0,14	3/1/03	MORGAN STANLEY DW							
BBVABIOFAR	FIM	524,64	112,77	17.655	0,61	4,36	3/1/03	EURO DEUDA	FIM	7,52	22,69	1.045	0,21	-0,09	8/1/03
BBV.BONO2003	FIM	807,02	116,38	1.499	0,00	-0,04	3/1/03	COVAP FONDO	FIM	6,31	0,74	55	-0,60	0,69	8/1/03
BBVA100X100	FIM	1.168,47	328,52	8.186	0,02	0,03	3/1/03	EURO SELC	FIM	5,61	19,91	2.726	-1,16	1,38	8/1/03
BBVAB.2003A	FIM	6,70	98,32	2.041	-0,01	0,02	3/1/03	EURO ACCIONE	FIM	5,54	108,68	7.890	-1,39	1,73	8/1/03
BBVA ACT.FTE	FIAMM	1.259,77	381,22	21.031	0,00	0,04	3/1/03	EURO INDICE	FIM	4,67	39,47	4.591	-2,20	2,20	8/1/03
BSCH GESTION								EURO VARIABL	FIM	5,18	21,74	1.861	-0,72	1,54	8/1/03
BCH TECNOLOG	FIM	12,07	2,24	1.125	-3,07	6,17	8/1/03	BOLSA INTERN	FIM	7,02	14,38	1.152	-1,20	3,52	8/1/03
SANT. R-F PR	FIM	71,84	199,12	5.495	0,18	0,14	8/1/03	RENTA 4 GESTORA S.G.I.I.C., S.A.							
BCH RENTAS5P	FIM	69,85	61,08	1.836	0,08	0,12	8/1/03	RENTA 4 GLOB	FIM	8,58	6,51	110	0,53	2,88	8/1/03
BCH RENTAS5R	FIM	70,76	96,54	2.709	0,08	0,14	8/1/03	R-4TECNOLOGI	FIM	1,42	3,21	2.016	1,06	6,25	8/1/03
BCH S.F.EURO	0	37,13	4,29	13	-1,29	2,77	8/1/03	RENTA 4 MULT	FIM	6,08	10,50	1.091	0,32	2,54	8/1/03
SANT. ONG'S	FIM	66,88	192,4	2.148	0,01	0,05	8/1/03	ARAGON PATRI	FIM	5,35	3,42	224	-0,09	0,93	8/1/03
BCH SECTOR S	FIM	26,99	2,42	515	-0,26	2,68	8/1/03	RENTA4 A-MIX	FIM	4,19	12,59	102	0,32	3,09	8/1/03
BOLS.IBEROAM	FIM	395,45	12,15	1.530	-1,78	3,24	8/1/03	EUROCA.MIXTO	FIM	9,55	2,91	101	0,34	1,09	8/1/03
BCH SALUD	FIM	43,42	10,05	2.228	-1,34	1,73	8/1/03	EUROPA ESTE	FIM	8,95	3,63	258	0,09	2,61	8/1/03
BCH SAYPLUS	FIM	57,07	6,4	146	-0,28	0,44	8/1/03	ALHAMBRA	FIM	12,26	27,49	1.295	0,59	1,83	8/1/03
BCHSEL.F.GL	FIM	42,86	34,15	5.286	-1,44	2,88	8/1/03	RENTA FONMIX	FIM	1.033,64	17,72	1.154	-0,07	0,00	8/1/03
BAN.BOL.EUR.	FIM	4,20	61,02	3.812	-2,03	1,97	8/1/03	RENTA 4 AHO	FIM	12,00	20,87	501	0,04	0,03	8/1/03
SANT.CONSUMO	FIM	4,75	4,52	462	-0,80	0,75	8/1/03	RENTA 4 INDI	FIM	10,66	8,94	476	0,00	0,05	8/1/03
SAN.FON.FINA	FIM	4,33	23,27	2.890	-1,87	2,65	8/1/03	RENTA 4 ACTI	FIM	6,60	3,54	102	0,88	2,53	8/1/03
SANT.BOL.EU5	FIM	686,11	81,54	3.414	0,25	0,21	8/1/03	REN.BOLSAPLU	FIM	588,56	4,85	297	-0,20	0,30	8/1/03
SAN.EUR40/60	FIM	4,80	82,26	2.635	-1,37	1,48	8/1/03	REN.TES-BOL	FIM	70,39	13,56	131	0,04	0,26	8/1/03
SAN.BOL.INDI	FIM	1.145,11	421,66	13.247	0,00	0,04	8/1/03	RENTA4 MERCA	FIM	5,87	6,29	107	1,49	5,78	8/1/03
SAN.ELECCION	FIM	591,69	162,2	8.049	0,00	0,04	8/1/03	CAPITAL PLUS	FIM	5,22	3,78	252	0,78	3,13	8/1/03
SAN.GLO.TITA	FIM	633,29	78,24	9.502	0,07	0,19	8/1/03	RENTA CICLOS	FIM	401,71	3,83	118	1,42	3,93	8/1/03
SANT. DOLAR	FIM	862,24	4,73	249	-0,74	-0,86	8/1/03	RENTA AZUL	FIM	6,00	3,18	102	0,42	1,31	8/1/03
SANT.BEUP.3	FIM	823,06	248,21	8.665	0,01	0,07	8/1/03	RENTA4CARTER	FIM	6,07	3,86	102	1,06	4,65	8/1/03
SAN.LATIN.AS	FIM	608,28	100,48	13.090	-0,01	0,00	8/1/03	RENTA4 JAPON	FIM	4,06	12,57	2.343	0,04	0,02	8/1/03
SAN.BOL.ASE3	FIM	952,83	237,6	8.206	0,20	0,73	8/1/03	RENTA 4 LATI	FIM	6,62	3,28	899	1,66	5,45	8/1/03
SANT. LIQUID	FIM	63,29	42,94	1.306	0,01	0,04	8/1/03	RENTA 4 BOL	FIM	11,56	37,52	1.947			

EXTRANJERO

Aunque respondió insatisfactoriamente a preguntas sobre su armamento

Blix asegura que no hay pruebas concluyentes de que Irak mienta

El jefe de los inspectores de la ONU, Hans Blix, afirmó ayer que Irak respondió insatisfactoriamente a muchas preguntas sobre su armamento, pero tampoco hay pruebas concluyentes de que mintiera al respecto. "Pensamos que la declaración (sobre el armamento iraquí) ha fallado a la hora de responder muchas preguntas y lo volveremos a repetir hoy", declaró Blix a los periodistas antes de informar al Consejo de Seguridad.

AGENCIAS

Sin embargo, agregó que después de casi dos meses de inspecciones en Irak, los expertos de la ONU "no han encontrado ninguna prueba concluyente" de que haya mentido respecto a su programa de armas de aniquilación masiva.

Bagdad asegura que ha cumplido las condiciones del armisticio que puso fin a la Guerra del Golfo (1991), en las que las Naciones Unidas impusieron la eliminación de los arsenales químicos, biológicos y nucleares iraquíes, así como de sus misiles de largo alcance.

Blix, jefe de la Comisión de las Naciones Unidas para la Vigilancia, Verificación e Inspección del desarme en Irak (UNMOVIC), y Mohamed El Baradei, director general del Organismo Internacional de Energía Atómica (OIEA), se reúnen en estos momentos con los quince miembros del Consejo de Seguridad para evaluar las actividades en Irak y el informe de armamento presentado en diciembre por Bagdad. Fuentes diplomáticas manifestaron la esperanza de que Blix sea específico respecto a esos asuntos e informe respecto a la solicitud de aclaraciones que se hará a Bagdad.

Blix y El Baradei tienen previsto viajar a Irak entre el 19 y el 20 de enero para tratar los asuntos pendientes con las autoridades iraquíes. El 27 de este mes está programada una reunión del Consejo que estudiará el primer informe completo de los inspectores.

Esta sesión será a puertas abiertas, a petición de los países no alineados, aunque no se espera un debate en público.

El 29 de enero, el Consejo volverá a reunirse para analizar, en negociaciones privadas, las conclusiones del informe y los pasos siguientes.

La resolución 1.441, adopta-



El jefe de los inspectores de Naciones Unidas, Hans Blix.

EFE

da por unanimidad del Consejo en noviembre pasado, señala que antes de avanzar en cualquier tipo de acción militar contra el régimen de Sadam Husein es necesario certificar

una "violación flagrante" iraquí de las resoluciones de la ONU.

Aunque el Gobierno estadounidense dijo el pasado 19 de diciembre que el primer

informe preliminar de los inspectores daba cuenta de infracciones de ese tipo, es el Consejo quien debe decidir cómo proceder.

En su informe del 19 de diciembre, Blix mencionó que hay indicios de que los datos iraquíes respecto a su producción y destrucción de bacilo del carbunco de 1988 a 1991 son incorrectos.

Asimismo, entre los apartados en los que la UNMOVIC requiere nuevas pruebas se cuentan la destrucción de motores para misiles y cincuenta cabezas de misil convencionales, así como el estado de 550 cargas de gas mostaza perdidas tras la Guerra del Golfo.

También hay dudas sobre la producción de gas nervioso VX, agentes biológicos y cultivos bacteriológicos.

Francia pidió a los gobiernos que den a los inspectores cualquier prueba que tengan sobre los programas armamentísticos de Irak. Por ello, París quiere que el Consejo adopte una resolución en la que se solicite a los países interesados que informen sobre los programas de "armas prohibidas" y recomienden sitios que los inspectores deban visitar.

El presidente francés, Jacques Chirac, advirtió ayer de que "el recurso a la fuerza es siempre una constatación de fracaso y la peor de las soluciones", en alusión a la crisis de Irak. El jefe de Estado afirmó que una intervención militar en Irak sólo podría ser contemplada en caso de un "fracaso absoluto de todas las otras posibilidades" y únicamente por decisión del Consejo de Seguridad de la ONU. "Francia seguirá en este sentido, sin desviarse de sus esfuerzos por la plena aplicación de la resolución 1441" sobre el desarme iraquí, y "mantendrá su libertad de apreciación en todas las hipótesis", dijo Chirac.

El Gobierno de EE.UU. manifestó ayer que había facilitado a los inspectores de la ONU información de sus servicios de espionaje sobre los arsenales de Irak, aunque se ha reservado los datos "más confidenciales". La información facilitada es "significativa" y ha permitido a los inspectores "ser más incisivos y más exhaustivos en el trabajo que están haciendo", declaró el secretario de Estado norteamericano, Colin Powell, al diario The Washington Post.

Irak presentará una queja formal por las preguntas de "espionaje"

AGENCIAS

Irak anunció ayer que presentará una queja formal al jefe de los inspectores de la ONU, Hans Blix, por las preguntas relacionadas con "espionaje" que realizan los expertos al personal militar iraquí, "cuando el país está amenazado con una invasión". El general Amer Al Saadi, principal asesor militar del presidente iraquí, Sadam Husein, hizo esta declaración en Bagdad mientras el propio Blix afirmaba en Nueva York que Irak no ha respondido a "muchas preguntas" en el informe que presentó el mes pasado a la ONU sobre sus programas de armas. "Los inspectores tienen derecho a preguntar sobre la naturaleza de los equipos y materiales existentes en lugares relacionados con armas prohibidas, incluso sobre materiales que tienen una posible doble utilización", dijo Sadi en una reunión con una delegación sudafricana de solidaridad con el pueblo iraquí.

Sin embargo, apostilló, "el que visiten bases militares para hacer preguntas con naturaleza de espionaje, especialmente cuando Irak está amenazado con una invasión, causa verdadero asombro".

Desaparece un avión comercial con 42 pasajeros en Perú

Setenta y cinco muertos, balance final del siniestro aéreo en Turquía

AGENCIAS

Los equipos de rescate habían encontrado hasta ayer tarde sólo 39 de los 75 muertos al estrellarse anteanoche un avión de pasajeros en el sudeste de Turquía, en la peor tragedia aérea registrada en el país en más de 25 años. El avión, un RJ100 que cubría la ruta entre Estambul y Diyarbakir con 80 ocupantes a bordo, se estrelló contra una zona del aeropuerto de destino, de uso mixto militar y civil, cuando realizaba las maniobras para aterrizar.

El aparato se partió en tres trozos que se incendiaron, por lo que la mayoría de las 75 víctimas resultaron carbonizadas, mientras que sólo cinco ocupantes sobrevivieron.

Los restos de los fallecidos fueron trasladados al pabellón deportivo de la Universidad de Diyarbakir, y 26 cadáveres ya han sido entregados a sus familiares, mientras que a algunos de los restantes se les harán pruebas genéticas de ADN para determinar su identidad, pues están irreconocibles.

El primer ministro turco, Abdullah Gul, que viajó ayer a Diyarbakir, dijo que "sólo cinco personas sobrevivieron y la principal razón del accidente parece que fueron las malas condiciones atmosféricas".

El aeropuerto de Diyarbakir había estado prácticamente cerrado durante los últimos diez días debido a las malas



El avión se partió en tres. EFE

condiciones atmosféricas, y el avión accidentado era el primer vuelo civil que iba a aterrizar en su pista esta semana.

Tanto Gul como los familiares de las víctimas del accidente y los periodistas que trataron de trasladarse a Diyarbakir desde Ankara se vieron obligados a esperar hasta ayer mañana en la capital turca, pues el aeropuerto estaba cerrado debido a una densa niebla.

NUEVO ACCIDENTE

Ayer mismo, dos aviones de combate turcos F-4 chocaron en el aire en la provincia de Malatya, unos 200 kilómetros al oeste de Diyarbakir, y murieron los cuatro tripulan-

tes.

Los dos ocupantes de cada aparato consiguieron saltar en paracaídas, pero cuando los equipos de rescate terrestres llegaron al lugar del siniestro encontraron sus cuerpos sin vida.

Tanto la provincia de Malatya como la de Diyarbakir sufren unas pésimas condiciones atmosféricas desde hace casi dos semanas.

El ministro de Transportes turco, Binali Yildirim, que ya está en Diyarbakir, manifestó que "hasta ahora sólo podemos hacer conjeturas sobre el motivo del accidente, pues las verdaderas razones las conoceremos cuando se abran las 'cajas negras' en la investigación que lleva a cabo un equipo de seis expertos".

Según informó ayer la agencia estatal turca "Anatolia", los equipos de rescate ya han encontrado las "cajas negras" entre los restos del avión accidentado.

Aliye Il, una mujer que sobrevivió con heridas leves, declaró a "Anatolia" que "cuando el avión estaba aterrizando había una niebla muy densa y, de pronto, chocó y se produjo un ruido muy fuerte. Yo salí despedida y caí en un montón de hierba".

"También pude ver que había dos hombres que habían sobrevivido como yo y que el avión se incendiaba. Después, vinieron unos soldados y me

llevaron al hospital", agregó la mujer. Mehmet Karamutlu, hermano de otro de los sobrevivientes, aseguró que "no he preguntado y nunca preguntaré a mi hermano cómo fue el accidente y cómo salió con vida. Está vivo porque Dios lo ha querido, pero hemos perdido en el accidente a su mujer y su bebé". El accidente es la peor tragedia aérea registrada en Turquía desde que un vuelo "charter" se estrelló en 1976 en el sur del país y murieron 155 personas.

DESAPARECE UN AVIÓN PERUANO

En otro orden de cosas, un avión comercial con 42 pasajeros a bordo que realizaba un trayecto entre dos poblaciones del norte peruano fue dado ayer por desaparecido, informaron fuentes aeroportuarias.

La nave de la aerolínea comercial TANS Perú, propiedad de la fuerza aérea peruana, dejó de ser observada por los aparatos de control aéreo cuando se aproximaba al aeropuerto de Chachapoyas, a donde se dirigía desde la ciudad norteña de Chiclayo. La Fuerza Aérea ha iniciado ya las operaciones de búsqueda y no se descarta que la aeronave haya decidido realizar el aterrizaje en otro lugar ante las malas condiciones climatológicas halladas en el lugar de destino.

La India realiza un nuevo ensayo con un misil nuclear

AGENCIAS

Pakistán acusó ayer a la India de tener una "mentalidad beligerante" en reacción a la pruebas realizadas por el país vecino del misil balístico de corto alcance Agni. La India llevó ayer a cabo pruebas del misil balístico de corto alcance Agni 1, capaz de transportar armas nucleares y con un alcance de alrededor de 600 kilómetros. El ministro paquistaní de Información, Rashid Ahmed, declaró que "Pakistán está por encima de toda esa psique beligerante" pero advirtió que "no descuidamos nuestras necesidades de defensa".

Por su parte, el portavoz del ministerio de Asuntos Exteriores, Aziz Ahmed Khan, declaró que los ensayos del misil capaz de transportar armas nucleares "no han sorprendido debido a las ambiciones bien conocidas de la India".

Detenidos dos presuntos miembros de Al Qaeda en Karachi

AGENCIAS

La policía paquistaní detuvo ayer en Karachi, al sur de Pakistán, a dos extranjeros sospechosos de pertenecer a la organización terrorista Al Qaeda, informaron fuentes del ministerio del Interior.

"Los dos sospechosos fueron rodeados a primeras horas de la mañana durante un ataque en el área de Gulshan-e-Maimar de Karachi", dijeron las fuentes. Los detenidos se escondían en una casa en la mencionada zona, a las afueras de Karachi.

El juez corta una rueda de prensa de Sharón por considerarla propaganda electoral

AGENCIAS

El primer ministro israelí, Ariel Sharón, acusó ayer al Partido Laborista y a su líder, Amram Mitzna, de perseguirle a él y al Likud para desacreditarlos mediante una serie de escándalos políticos, en un discurso en directo que fue interrumpido de pronto por orden de la Comisión Electoral. "Cuando Mitzna vio que no despegaba en las encuestas, el Partido Laborista y todos los que lo apoyan comenzaron a buscar casos de corrupción, de fraude, de mafiosos, y cuando seguía estancado en los sondeos, pasó a atacarme a mí y a mis hijos Omrí y Guilad", dijo.

El discurso, un ataque frontal contra el Partido Laborista, al que acusó de tirar de los hilos en todos los escándalos que sacuden al Likud, fue interrumpido al cabo de 10 minu-

tos por el juez Mishael Heshin, presidente de la Comisión Central Electoral.

El bloque populista de derecha Likud, presidido por el primer ministro Ariel Sharón habría perdido hasta 10 puntos en los sondeos sobre intención de voto de los israelíes para las elecciones del próximo día 28. Todos los observadores políticos atribuyen esta "caída en picado" a los escándalos registrados por corrupción electoral en los comicios internos del bloque hace tres semanas y que amenazan a Sharón.

En otro orden de cosas, el Tribunal Supremo de Justicia de Israel anuló ayer la descalificación de la Comisión Central de Elecciones contra los diputados árabes Azmi Bishara y Ahmed Tibi, y mantuvo la del ministro de Defensa, Shaúl Mofaz, para participar en los comicios del próximo día 28.



El caso de presunta corrupción de Sharón hace caer al Likud.

Asimismo, mantuvo la descalificación de la CCE contra el candidato ultranacionalista Moshé Faiglin, acusado de promover hace años graves desórdenes públicos para expresar

su oposición a los acuerdos de Oslo. Bishara, líder del Partido Balad, y Tibi, candidato por el frente Jadash (ex comunista), habían sido excluidos por mayoría de votos en la CCE.

Tres muertos en un atentado en Colombia

AGENCIAS

Tres personas murieron ayer al estallar una bomba colocada en un vehículo en la región petrolera colombiana de Arauca (nordeste), en el segundo atentado ocurrido en menos de 24 horas en esa zona, informaron fuentes oficiales. El nuevo atentado terrorista fue perpetrado cerca de las 9.00 horas (14.00 GMT) por un grupo no identificado en la localidad de Fortul, unos 450 kilómetros al nordeste de Bogotá y cerca de la frontera con Venezuela, dijo el coronel Emiro Palencia, gobernador de Arauca. El miércoles, un camión-bomba conducido por un presunto guerrillero suicida explotó en la población de Arauquita, provocando la muerte del conductor y heridas a dos soldados y una mujer.

Con el paro de 48 horas decidido por la banca privada

La oposición aumenta el cerco económico al Gobierno venezolano

AGENCIAS



Miembros de la Guardia Nacional lanzan gases lacrimógenos contra los manifestantes. EFE

El cerco económico al Gobierno de Hugo Chávez se endureció ayer con el paro de 48 horas iniciado por la banca privada del país en apoyo de la huelga general de la oposición, que entró en su trigésima novena jornada consecutiva.

El presidente de la Federación de Trabajadores Bancarios (Fetranbanca), José Torrealba, aseguró el miércoles que acatarán el paro "casi todos" los 35.000 empleados del sector, que supuestamente apoyan el objetivo de la oposición de sacar pronto al presidente Chávez del poder.

Por su parte, el líder del oficialista Frente Bolivariano de Trabajadores (FBT), Aníbal Barrido, dijo que las asociaciones de empleados bancarios afiliadas a este grupo no se unieron a la huelga de 48 horas, que calificó de "política" y dirigida por los "dueños" de los bancos.

Añadió que el FBT agrupa a más de un 70 por ciento de los empleados sindicados del área financiera, y que si no funcionan los bancos será porque sus dueños "impidieron el acceso de los trabajadores".

El paro de 48 horas fue convalidado al tiempo que la Asociación Bancaria Nacional (ABN) decidió no acatar una resolución gubernamental emitida el martes que obliga a los bancos a retomar el horario

normal de servicio de ocho horas diarias. Desde el pasado 10 de diciembre, la ABN aplica un horario restringido de tres horas al día de servicio, lo que ha provocado largas colas de clientes en los bancos.

La ABN anunció que impugnará ante el Tribunal Supremo de Justicia (TSJ) la resolución gubernamental, según informa la prensa local.

Las nuevas acciones de la

banca se suman al plan de la oposición de cercenar las cuentas fiscales del Gobierno, con un llamamiento de la Coordinadora Democrática -que agrupa a los adversarios de Chávez- a la "desobediencia tributaria".

El líder sindical y portavoz de Coordinadora Carlos Ortega celebró anoche la convocatoria de la huelga "en el importante sector bancario" y

aseguró que con esa acción la "directiva sindical demuestra su solidaridad con el noble pueblo de Venezuela".

Ortega repitió el llamado a no pagar impuestos, con el argumento de que así el "pueblo" evitará que Chávez supuestamente financie a "grupos violentos", como la oposición califica a los "círculos bolivarianos" conformados por seguidores de Chávez.

Continúan muriendo niños por la hambruna en el norte de Argentina

AGENCIAS

Una niña argentina de tres años y diez meses murió ayer por hambre en la noroesteña provincia de Tucumán, donde ya fallecieron al menos una veintena de niños por desnutrición, informaron medios locales.

Según fuentes médicas citadas por la agencia DyN, la niña vivía en un hogar pobre de las afueras de la capital provincial y padecía "sociopatía severa (una patología relacionada con la pobreza) agravada por una enteroparasitosis".

La muerte de Johana, que pesaba unos 10 kilos, se sumó a la larga lista de niños fallecidos por hambre en la provincia de Tucumán, situada a unos 1.300 kilómetros al noroeste de Buenos Aires.

Las desgarradoras imágenes de los niños cadavéricos argentinos conmoveron a toda la sociedad y desataron una ola de solidaridad en todo el mundo.

Unos 2,1 millones de los casi 9,5 millones de niños y adolescentes del país viven en hogares indigentes, es decir, que no pueden satisfacer sus mínimas necesidades de subsistencia, según datos del Instituto Nacional de Estadística y Censos (INDEC). El gobierno lanzó en diciembre el llamado "Operativo Rescate" para detectar los casos de desnutrición en las provincias más afectadas por la crisis económica en la historia del país, que dejó a la mitad de sus 36 millones de habitantes en la pobreza.

El Gobierno de Sri Lanka y la guerrilla tamil, sin acuerdo en los asuntos militares

AGENCIAS

El Gobierno de Sri Lanka y la guerrilla tamil concluyeron ayer su cuarta ronda de negociaciones sin un acuerdo sobre los asuntos militares, aunque con el compromiso de seguir adelante con el proceso de paz.

Los rebeldes Tigres Tamilyes para la Liberación de Eelam (LTTE) se negaron a desarmar a sus unidades militares, incluidos los "escuadrones suicidas", mientras no se alcance un acuerdo político definitivo.

"Tenemos que mantener las armas y presionar al Gobierno con el fin de lograr un acuerdo que sea satisfactorio para nuestra gente", dijo el jefe del equipo negociador de la guerrilla tamil, Antón Balasinghan.

Su delegación decidió el miércoles, durante la tercera jornada de las negociaciones, retirarse del comité conjunto creado en octubre para desmilitarizar las áreas del norte y del este de Sri Lanka, escenarios del conflicto bélico.

La renuncia del canciller Castañeda supone la primera crisis en el Gobierno de Fox

AGENCIAS

Fernando Canales.

También se hacen conjeturas sobre la inminente salida del secretario de Salud, Julio Frenk, quien aspira a ocupar la dirección general de la Organización Mundial de la Salud (OMS).

Respecto a la renuncia de Castañeda, Fox dijo que está analizando si la acepta o no, aunque anticipó que para ocupar el cargo "hay gente valiosa y preparada".

Durante los dos años que ha estado al frente de la Cancillería mexicana, el polémico escritor e historiador ha impuesto un cambio profundo a la política exterior de México, pero la falta de consenso interno le ha debilitado. Castañeda, hijo del ex canciller Jorge Castañeda (1979-82), ha querido convertir a México en aliado central de Estados Unidos pensando tal vez en los

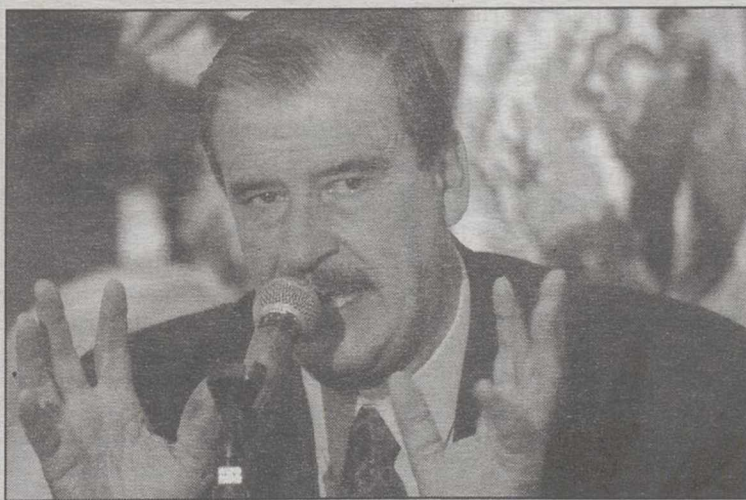

Vicente Fox confirmó la dimisión de su canciller. A

beneficios de un acuerdo migratorio. Militante de izquierdas en su juventud y autor de una docena de libros, Castañeda ha mantenido una relación difícil con el Poder

Legislativo, que le abrió una solicitud de juicio por su "entreguismo" a EE.UU. y que por primera vez en la historia denegó un permiso de viaje al presidente mexicano.

La exposición tendrá un gran impacto a nivel científico

Los tesoros de Atapuerca relucen por primera vez en Nueva York

AGENCIAS

El Museo Americano de Historia Natural presentó esta semana la muestra "Los primeros europeos: Tesoros de la sierra de Atapuerca", una colección excelentemente preservada de fósiles humanos y animales -algunos con una antigüedad de hasta un millón de años- que explican la evolución de la Humanidad.

La exposición, que se abrirá al público el 11 de enero, presenta por primera vez fuera de España más de noventa fósiles y objetos encontrados en las excavaciones de la Gran Dolina y la Sima de los Huesos, dos sitios arqueológicos ubicados en la sierra de Atapuerca, en Burgos.

La muestra fue organizada por el Museo de Historia Natural, presidido por Ellen Futter, y la Junta de Castilla y León, presidida por Juan Vicente Herrera. Los comisarios a cargo son Ian Tattersall, del departamento de antropología del museo, y los codirectores de las excavaciones de Atapuerca, José María Bermúdez de Castro, profesor de Investigaciones del Museo Nacional de Ciencias Naturales de



Arzuaga, Ellen Futter y Herrera, presidente de Castilla y León.

Madrid; Juan Luis Arsuaga, profesor de Paleontología de la Universidad Complutense de Madrid, y Eudald Carbonell, profesor de Prehistoria de la Universitat Rovira i Virgili de Tarragona. "Es gracia a esta colaboración que ha sido posible que estos fósiles y artefactos hayan viajado fuera de las fronteras de España por primera vez para que sean vistos por nuestros visitantes", dijo Futter en una presentación a los medios de comunicación.

Agregó que "la colaboración

ha sido tan exitosa que el museo estará encantado de discutir la posibilidad de seguir haciéndolo en el futuro".

Pruebas encontradas en sitios arqueológicos en Europa revelan que el continente fue habitado por homínidos hace aproximadamente un millón de años. Los restos fosilizados de un homínido europeo considerados los más antiguos fueron hallados en la Gran Dolina, que junto a la Sima de los Huesos constituyen los dos sitios arqueológicos de Atapuerca,

yacimientos en los que se lleva trabajando más de veinticinco años. Se calcula que estos restos tienen 800.000 años de antigüedad y fueron catalogados en 1997 como pertenecientes a una nueva especie, llamada Homo antecesor.

En la Gran Dolina se descubrieron además herramientas y huesos fosilizados que, según los arqueólogos, son prueba del primer caso de canibalismo en toda la evolución humana.

En la Sima de los Huesos, entre tanto, fue descubierta una abundante acumulación de restos, tanto de homínidos como animales, que habría sido creada intencionalmente y por razones que siguen siendo un misterio.

Herrera señaló que "la muestra es un símbolo de amistad con el pueblo norteamericano, además de ser la carta de presentación de una tierra dotada de recursos culturales y naturales únicos en Europa y la base relaciones e intercambios sociales, económicos y científicos más sólidos".

En la muestra destacan un hacha de cuarcita, la única herramienta encontrada en la Sima de los Huesos y que se presenta al público por prime-

ra vez, así como una reconstrucción del primer esqueleto completo de Neardenthal ensamblado hasta ahora.

El esqueleto se ensambló durante un año tras la colección, combinación y reconstrucción de más de doscientas réplicas de huesos fosilizados de diversos especímenes hallados en excavaciones en Alemania, Francia, Italia, Israel, Bélgica e Irak. "Es muy importante que, por primera vez, una exposición de Atapuerca sea conocida por el gran público en un país que no es España, además de que el público de Nueva York va a tener la extraordinaria oportunidad de ver los (fósiles humanos) originales", dijo Bermúdez de Castro. Agregó que la exposición tendrá gran impacto científico, ya que "con toda seguridad los arqueólogos y antropólogos de Estados Unidos viajarán a Nueva York para verla". Bermúdez de Castro puntualizó que el proceso de traslado de los fósiles humanos "fue complicado" y que "han venido todos muy bien embalados, con unos seguros importantes y en distintos aviones, por si se presentaba algún problema de vuelo".

El padre de 'Dolly' reta a los raelianos a que demuestren la existencia de los bebés clónicos

AGENCIAS

Tres científicos de alto nivel, entre ellos el escocés Ian Wilmut, padre de la oveja 'Dolly', han desafiado a la secta de los raelianos a que demuestren la existencia de sus supuestos bebés clonados y han exigido que los sometan a pruebas genéticas practicadas por alguna autoridad científica respetada.

"Es esencial que expertos independientes no implicados de alguna forma de clonación estén presentes durante la recolección de muestras de ADN", escribe Ian Wilmut, del Instituto Roslin (Gran Bretaña), en una carta abierta publicada por la Universidad de Pittsburgh (Pennsylvania).

Unas simples pruebas de ADN permitirían probar de manera indiscutible la realidad de la clonación en los dos casos

de los supuestos nacimientos anunciados por Brigitte Boisselier, presidenta de Clonaid, una sociedad ligada a la secta de los raelianos. Los anuncios, realizados sin el sustento de pruebas científicas, han despertado el escepticismo de la comunidad científica.

Los tres científicos piden que las pruebas de ADN "para confirmar que Eva, la bebé que Clonaid reivindica como el primer clon humano", sean realizadas bajo supervisión de la Academia Nacional de Ciencias de Estados Unidos.

Por su parte, el presidente de la secta de los Raelianos en el Reino Unido, Glen Carter, negó que el nacimiento de Eva, la primera niña supuestamente clonada, fuera un engaño.

En declaraciones a la cadena BBC, Carter dijo que la secta quiere lo antes posible

llevar a cabo las pruebas que verifiquen la clonación de Eva para que quede todo aclarado.

Según el presidente de este movimiento en el Reino Unido, el periodista estadounidense Michael Guillen abandonó el proceso de verificación de esta clonación por ser considerado un "lunático".

Guillen, especializado en temas científicos que trabajó para la cadena de televisión estadounidense ABC, intentaba descubrir si 'Clonaid' - compañía de investigación de la secta y que se considera la primera firma de clonación humana del mundo, creó a Eva.

El dirigente de los Raelianos asegura que "porque nadie vea la verdad no significa que se trate de un error".

Además, Carter criticó a los científicos, de quienes dijo que "tienen miedo de no contar con subvenciones de sus res-

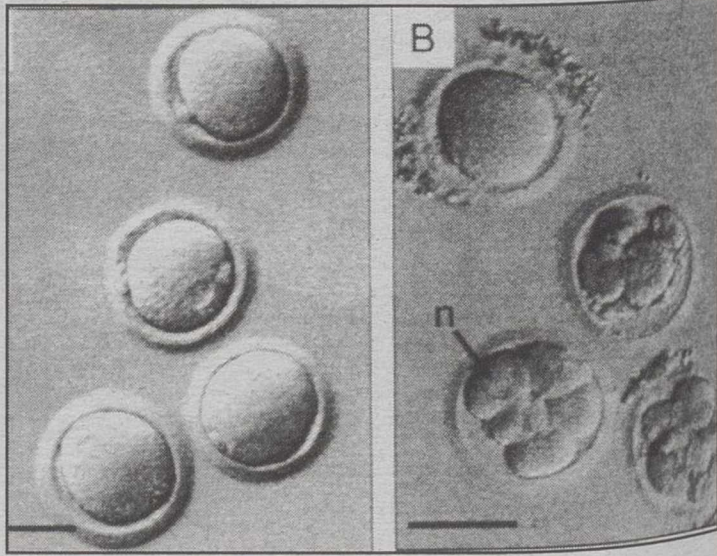

Los raelianos aseguran que ha nacido un bebé clonado.

pectivos gobiernos para realizar algo semejante".

La secta de los Raelianos defiende que la vida sobre la

tierra fue creada por una raza humana extraterrestre y que Jesucristo resucitó por una avanzada técnica de clonación.

Mejora de sus molestias tras la extracción de una muela

Duré, con enormes ganas de volver a jugar

□ JUAN CARRIZO

El Albacete entrenó ayer en Ciudad Deportiva con bajas temperaturas, lo que hizo que los jugadores tomaran precauciones con gorros, guantes e incluso alguno con pasamontañas.

Con algunas reservas entre ellas el hispano-argentino Carlos Alejandro Duré, tratando de superar los problemas musculares que le tienen en el dique desde hace casi dos meses, pero también con la confianza de poder estar el domingo ante el Getafe y jugar algunos minutos. El que apenas trabajó fue Líbero Parri, cuyo esguince de tobillo le impedirá, con casi toda seguridad, jugar en el Estadio Alfonso Pérez" de la localidad madrileña.

Allí tampoco estarán los sancionados Peña y Dani Ruiz. El madrileño es baja por doble motivo, ya que tiene un fuerte esguince de tobillo. Estar sancionado para este partido ha hecho que se haya tomado sin prisas la recuperación, ya que no era necesario forzar para estar a disposición del entrenador de cara al fin de semana.

Con unas ganas terribles de volver a jugar está Duré, que ya mostró esta inquietud la pasada semana y que al final se quedó en el intento. Ahora, una vez que le ha sido quitada una muela que podría ser la causante de tantos problemas musculares, Duré afirma encontrarse mucho mejor.

"Estoy entrenando bien, pero todavía tengo algunas molestias. Faltan tres días para el partido y pienso que podré jugar con el equipo para disputar algunos minutos", dijo el delantero tras el entrenamiento.

El pasado martes acudió al dentista y le fue extraída una muela. El mismo jugador piensa que los problemas con esta muela podían ser el motivo de tanta lesión muscular e indicó que dos días después de quitársela ha notado una gran mejoría: "La verdad es que pienso que por ahí podían venir los problemas. Antes de sacarme la muela tenía molestias en las dos piernas y ahora, de repente, no tengo molestias y estoy bárbaro. Creo que con el pasar de los días estaré mejor y tengo muchas ganas de viajar a Getafe y tener la oportunidad de jugar algunos minutos".

Las ganas de jugar son bárrbaras en el jugador hispano-argentino del Albacete: "Tenía



Duré está deseando jugar tras haber tenido que ver el partido frente al Oviedo desde la grada.

mucha ilusión la pasada semana frente al Oviedo de poder estar en la convocatoria y jugar algunos minutos. Lo pasé muy mal porque venía ya de mes y medio de baja y tenía muchas ganas de empezar el año jugando. Pero tampoco estoy apresurado porque quiero recuperarme bien y no volver a recaer. Espero ir este domingo a Getafe con muchas ganas de jugar".

Tras la derrota ante el Oviedo, primera en casa y segunda de la temporada, los jugadores sólo piensan ahora en ganar al Getafe: "Es el primer partido que perdemos en casa y todos los equipos pierden en casa, no hay ninguno invicto. Ahora vamos con más ganas y más fuerza para ganar en Getafe y traernos algo positivo".

El Albacete-Zaragoza se jugará el sábado por las Autonómicas

El partido que la próxima semana enfrentará al Albacete con el actual líder de la categoría, el Real Zaragoza, se jugará finalmente el sábado día 18 de enero a las 18:30 horas y será televisado por las Autonómicas y no por el Canal Plus como se informó ayer.

Sin lugar a dudas será el encuentro más atractivo de la jornada y por ello son seis de las ocho cadenas que forman la FORTA. Así, además de Castilla-La Mancha Televisión, retransmitirán el choque Canal 9, TV3, TVG, ETB y TVAC.

Hasta esta misma semana el Zaragoza no era televisado ya que en su contrato con Audiovisual Sport no se contemplaba la posibilidad de jugar en Segunda División. Tras largas negociaciones, al final el club aragonés ha llegado a un acuerdo y precisamente este domingo será su primer encuentro televisado, frente al Leganés en La Romareda, por Canal Plus.



Padilla vuelve al equipo.

Padilla jugará en el lateral zurdo ante la baja por sanción de Peña

□ J.C.

La baja por sanción de Peña dará una nueva oportunidad al capitán Padilla de ser titular ante el Getafe. El jugador malagueño se ha visto relegado al banquillo esta temporada por el buen hacer del extremeño Peña.

"Habrá que esperar al domingo y ver la decisión del técnico. Yo estoy trabajando para jugar el domingo y si por cuestiones de tarjetas me toca hacerlo pues intentaré hacerlo lo mejor posible", dijo ayer el lateral del Alba.

En los últimos partidos Padilla viene saliendo desde el banquillo en las segundas partes, demostrando que está en plena forma: "Lo que te da ritmo son los partidos y la continuidad, y todos los minutos que vengán serán bienvenidos, tratando de aprovecharlos al máximo".

SUPLENCIA

El jugador no está llevando muy bien la suplencia ya que es algo que no conocía desde que llegó a Albacete pues había sido fijo en las alineaciones en las anteriores temporadas. "Estoy jodido, porque yo trabajo todos los días para estar como el míster pide, pero tengo que seguir trabajando y sobre todo respetar a los demás compañeros".

Padilla piensa que la victoria en Getafe se hace necesaria: "Llegamos en el momento justo para quitarnos el escozor del partido frente al Oviedo. Por eso este domingo vamos a intentar ganar como sea. El Getafe está teniendo problemas en casa y tendremos que aprovecharlo".

Precisamente es una tónica general en esta Segunda División el encontrar muchos más problemas para sacar los partidos en casa que fuera: "Ya se sabe que ganar en casa siempre cuesta mucho y si la campaña pasado estuvimos bien fue porque en casa dejamos escapar muy pocos puntos y teníamos más problemas fuera. Este año está siendo un poco al revés, pero debemos seguir trabajando para tratar de conseguir el mayor número de puntos".

CAMPAÑA DE ABONOS MEDIA TEMPORADA ALBACETE BALOMPIÉ

¡¡VETE
ENSAYANDO!!

LLEGA LA 2ª VUELTA

+ EMOCIÓN

+ INTENSIDAD

+ FUTBOL



¿TE LO VAS A PERDER?

AHORA TIENES UNA GRAN OPORTUNIDAD PARA ABONARTE
YA PUEDES ABONARTE A LA SEGUNDA VUELTA DEL ALBA
(INCLUYENDO LOS PARTIDOS ALBACETE-ZARAGOZA Y ALBACETE-EIBAR).

12 PARTIDOS
DE LIGA
A PRECIOS INCREIBLES

VENTA DE ABONOS

OFICINAS DEL ALBACETE BALOMPIÉ, S.A.D.
AUDA. DE LA ESTACIÓN, 5 BAJO

HORARIO (DE LUNES A VIERNES)

MAÑANAS DE 10:00 A 14:00 H.

TARDES DE 17:00 A 20:00 H.

ZONA DE CAMPO	ADULTO	MAYOR 63	JOVEN	NIÑOS
PREFERENCIA CENTRAL	275 €	210 €	145 €	75 €
PREFERENCIA LATERAL Y BAJA	200 €	145 €	105 €	55 €
TRIBUNA MARCADOR CENTRAL	200 €	155 €	130 €	37 €
TRIBUNA MARCADOR LATERAL	165 €	145 €	55 €	37 €
MARCADOR CENTRAL	145 €	130 €	85 €	37 €
MARCADOR LATERAL	130 €	100 €	55 €	33 €
GOLES	100 €	75 €	63 €	25 €

PALCOS EMPRESAS

550

JOVEN: Juvenil hasta 21 años y universitario hasta 24 años

GRADA JOVEN

53

NIÑOS: Hasta 13 años

Fecha de inicio de venta: 9 de Enero



El Getafe recibe este domingo al Albacete.

ARCHIVO

Craioveanu renovará con el Getafe por una campaña más

□ LT

El delantero rumano del Getafe, Gica Craioveanu, ampliará hoy por una temporada más el contrato que le une con el conjunto madrileño, según informó ayer el propio futbolista.

"Mañana voy a firmar el contrato. El presidente ya me había propuesto la renovación hace un tiempo y parece que mañana ya estará todo arreglado. Estoy muy contento, porque esto demuestra que se me valora", señaló el rumano.

Craioveanu, de 34 años, llegó al Getafe, con quien se comprometió por una temporada, el pasado mes de junio procedente del Villarreal, tiempo mas que suficiente para que el rumano, pese a haber anotado tan sólo dos tantos en Liga, se haya convertido en la principal referencia ofensiva del equipo de Felines.

MOISÉS

Quien también podría cerrar en las próximas horas su incorporación al Getafe es el delan-

tero sevillista Moisés García León, según confirmó a Efe el presidente del conjunto "azulón", Angel Torres.

"Todo está pendiente de la reunión que deben mantener en las próximas horas el jugador con el Sevilla, porque por nuestras parte el acuerdo con Moisés es total", afirmó el presidente del Getafe.

El club madrileño trata de recuperar a la delantera que llevó al Villarreal a Primera División.

Moisés coincidió con Gica Craioveanu en el Villarreal durante tres temporadas (de la 98/99 a 00/01), formando uno de los ataques más letales en la historia del club amarillo.

Entre los dos jugadores marcaron un total de 55 goles y la pretensión principal del Getafe es que ambos repitan la hazaña que consiguieron en la temporada 99/00, cuando lograron el ascenso con el Villarreal a Primera.

En esa campaña, Gica jugó 38 partidos e hizo ocho goles, mientras que Moisés, con los mismos encuentros, consiguió 17 tantos.

Competición no atendió las alegaciones sobre Peña

□ LT

El Comité de Competición de la RFEF no atendió las alegaciones del Albacete Balompié y no quitó a Peña la tarjeta amarilla, que al ser la quinta, significa un partido de sanción para el lateral del Albacete.

Por el mismo motivo, Dani Ruiz también fue sancionado con un partido, aunque el jugador ya estaba descartado para jugar en Getafe por la lesión sufrida ante el Oviedo.

El Comité de Competición no entiende si la decisión arbitral es o no correcta y sólo valora que no se pueden realizar observaciones al colegiado a sus asistentes, aunque no sea con insultos, caso de Peña que sólo dijo "línea, te has equivocado, no es fuera de juego".

La resolución del comité dice que "el artículo 132, apartado c), de los Estatutos federativos dispone que se sancionará con amonestación 'formular observaciones o



Confirmada la sanción.

reparos al árbitro principal, a los asistentes y al cuarto". No cabe duda, a juicio de este Comité, que la conducta del Sr. Peña Romero al dirigirse al árbitro asistente en los términos que lo hizo responde al tipo infractor reseñado.

La Tribuna de Albacete

“Diario líder de la provincia”

Un año más, La Tribuna, sigue siendo líder de audiencia en Albacete. De nuevo, gracias a todos()*

** Fuente: Estudio General de Medios. Acumulado de 2002*

LA TRIBUNA

LA VERDAD

MARCA

EL PAIS

AS

EL MUNDO

ABC

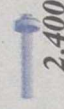
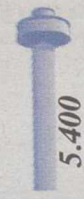
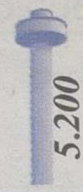
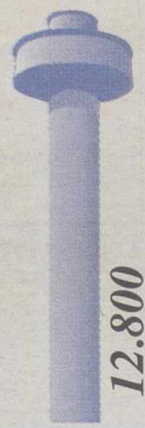
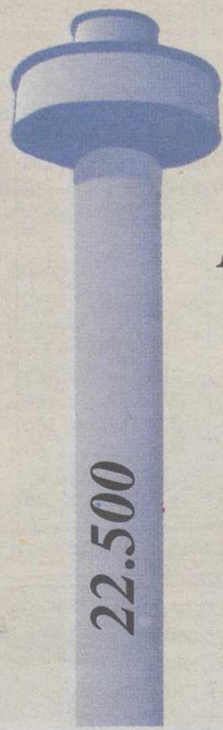
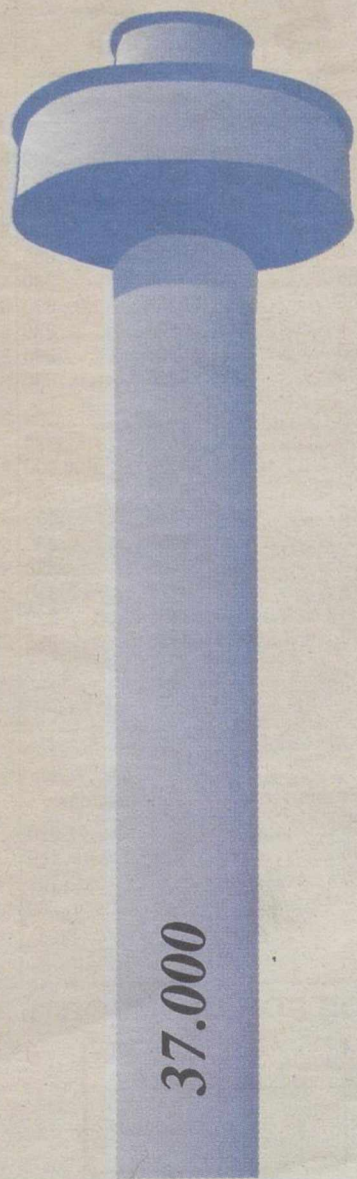
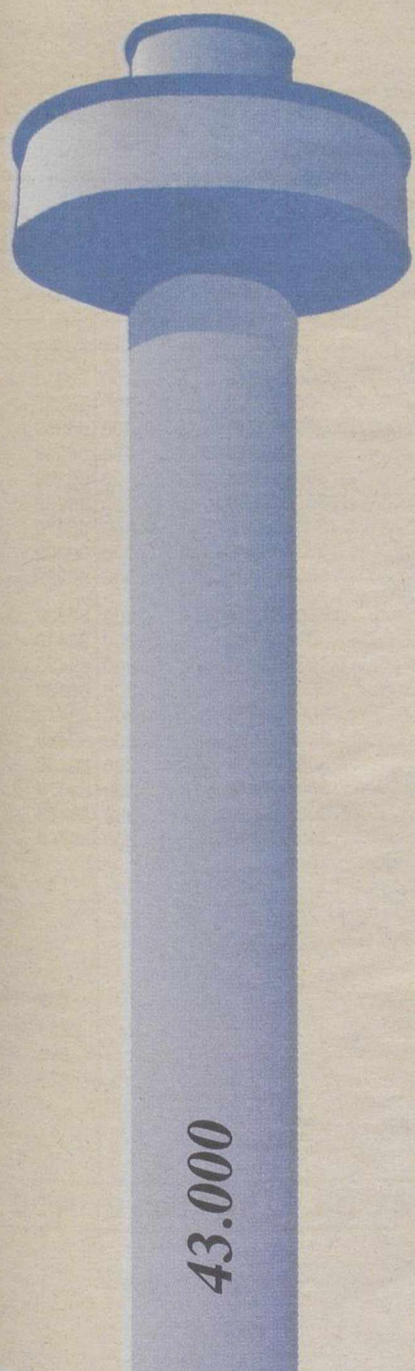

Adelanta al Madrigueras tras golear al Cenizate (8-0)

2ª Autonómica: El CF Minaya se pone al frente del Grupo I

LT

El CF Minaya se ha hecho con el liderato del Grupo I de la Segunda División Autonómica de fútbol, tras los resultados de la jornada 15.

Resultados:
Villamalea B 3-Villalparado 2.

CD Ledaña 2-Casas de Juan Núñez 3.

At. Mahora 0-At. Ibañés 3.
Ontur 1-CD Pozohondo 3.
CF Minaya 8-Cenizate 0.
Aguas Nuevas 0-Madrigueras 1.

Ciudad de Albacete-Iniestense (aplazado).

Minglanilla 1-El Herrumblar 1.

Clasificación:

1. CF Minaya 34 puntos.
2. Madrigueras UD 31.
3. Minglanilla 29.
4. At. Ibañés 29.
5. CD Pozohondo 29.
6. Pozo Cañada 26.

7. At. Mahora 26.
8. El Herrumblar 25.
9. Ciudad de Albacete 22.
10. Ontur 14.
11. Iniestense 13.
12. Villamalea B 13.
13. Casas de J. Núñez 10.
14. Ledaña 9.
15. Cenizate 8.
16. Aguas Nuevas 7.
17. Villalparado 6.

En el Grupo II, el CD Villa conquense sigue líder destacado con 37 puntos, seguido del San José Obrero y Almoradiel con 31, Miguel Esteban 20, Santa Cruz Ujaf 25, Pedroñeras B y At. Villarrobledo 19, Los Llanos 17.

Los resultados de los equipos albaceteños fueron:

San José Obrero 1-Munera CF 1.

La Santa Cruz 1-CP El Bonillo 1.

Casas de Fernando Alonso 0-At. Villarrobledo 1.



El At. Mahora perdió en su campo y pierde puestos en la tabla.

Lotería Nacional		SORTEO DEL JUEVES		SORTEO DEL DÍA 9 DE ENERO DE 2003					
SORTEO DEL DÍA 9 DE ENERO DE 2003		Seis series de 100.000 billetes cada una		Lista acumulada de las cantidades que han correspondido a cada una de las seis series de los números premiados, clasificados por su cifra final					
Estos premios podrán cobrarse hasta el día 9 de abril de 2003, INCLUSIVE									
0	1	2	3	4	5	6	7	8	9
Números Euros	Números Euros	Números Euros	Números Euros	Números Euros	Números Euros	Números Euros	Números Euros	Números Euros	Números Euros
56200390	56201300	56202300	56203300	56204330	56205300	56206330	56207300	56208300	56209300
56210390	56211300	56212300	56213300	56214330	56215300	56216330	56217300	56218300	56219300
56220330	56221300	56222300	562234.665	5622460.030	562254.665	56226480	56227300	56228300	56229300
56230330	56231300	56232300	56233300	56234330	56235300	56236330	56237300	56238300	56239300
56240330	56241300	56242300	56243300	56244330	56245300	56246330	56247300	56248300	56249300
56250330	56251300	56252300	56253300	56254390	56255300	56256330	56257300	56258300	56259300
56260330	56261300	56262300	56263300	56264330	56265300	56266330	56267300	56268300	56269300
56270330	56271300	56272300	56273300	56274330	56275300	56276330	56277300	56278300	56279300
56280330	56281300	56282300	56283300	56284330	56285300	56286330	56287300	56288300	56289300
56290330	56291300	56292300	56293300	56294330	56295300	56296330	56297300	56298300	56299300
89400390	89401300	89402300	89403300	89404330	89405300	89406330	89407300	89408300	89409300
89410390	89411300	89412300	89413300	89414330	89415300	89416330	89417300	89418300	89419300
89420330	89421300	89422300	89423300	89424330	894258.100	89426300.000	894278.100	89428300	89429300
89430330	89431300	89432300	89433300	89434330	89435300	89436330	89437300	89438300	89439300
89440330	89441300	89442300	89443300	89444330	89445300	89446330	89447300	89448300	89449300
89450330	89451300	89452300	89453300	89454390	89455300	89456330	89457300	89458300	89459300
89460330	89461300	89462300	89463300	89464330	89465300	89466330	89467300	89468300	89469300
89470330	89471300	89472300	89473300	89474330	89475300	89476330	89477300	89478300	89479300
89480330	89481300	89482300	89483300	89484330	89485300	89486330	89487300	89488300	89489300
89490330	89491300	89492300	89493300	89494330	89495300	89496330	89497300	89498300	89499300
Terminaciones	Terminaciones	Terminaciones		Terminaciones	Terminaciones	Terminaciones			Terminaciones
030180	7141750	0252750		184180	2805750	94261.230			3859750
140180		822150		624180	695150	426480			569150
0090				724180	825150	26180			829150
1090				834180		630			
030				5490					
				430					

ESTE SORTEO ADJUDICA 2.127.000 DÉCIMOS PREMIADOS POR UN IMPORTE TOTAL DE 12.600.000 EUROS

PREMIO ESPECIAL 1.170.000 € Núm. 89426 PRIMER PREMIO	FRACCIÓN	SERIE	PREMIO ACUMULADO
	7.ª	6.ª	1.200.000



El nuevo fichaje, Nel, intentará aportar goles a un necesitado Almansa.

MARQUEZ

El equipo de Javi Val visita el domingo al Albacete B

3ª-XVII: Argüello, titular en el At. Tarazona, deja el equipo

□ PACO MARQUEZ

José Luis Argüello, levantino de 25 años que llegó al club en la segunda jornada, ha decidido dejar el At. Tarazona para enrolarse en el Carolinense, equipo puntero del grupo IX de Tercera División, pasando así de intentar el descenso a tratar de entrar en la liguilla de ascenso.

Argüello no solo ha sido el jugador que mas partidos (17) y minutos (1.437) ha disputado esta campaña con el At. Tarazona, sino que era pieza clave y el jugador mas en forma del equipo, habiendo sido utilizado en varias posiciones, central, lateral o en el medio campo debido a las bajas y cumpliendo siempre a gran nivel.

Con esta baja, la plantilla queda solo con 18 hombres lo que llevará a la directiva a buscar varios refuerzos para afrontar la importantísima, difícil y comprometida segunda vuelta del campeonato cara a lograr el objetivo de mantenerse en la categoría.

El cuadro albaceteño sufrió un fuerte varapalo moral, aparte el deportivo, con la derrota última frente al Toledo B, y por la forma como se produjo, con directa influencia de un línea y el árbitro, al señalar innumerables fueras de juego inexistentes y no pitándolo un claro penalti a favor y si uno en contra bastante dudoso.

Así, el At. Tarazona afronta su derbi ante el Albacete B con la necesidad urgente de puntuar y escasos efectivos, pues a la marcha ya definitiva de Argüello se suma la baja por tarjetas de Manu, otro jugador en gran estado de forma, mientras Veiga y Salva se recuperan a marchas forzadas para poder disputar el encuentro.

El Atlético Tarazona, que perdió en su campo el pasado domingo por 1-2, ha jugado 18 partidos en el Grupo XVII, de los que ha ganado sólo dos.

Se encuentra el tercero por

la cola, amenazado por los puestos de descenso, en su primer año dentro de la Tercera División.

El próximo partido del Atlético será ante el Albacete B, el próximo domingo, en la Ciudad Deportiva (12,00 h.).

VALDEPEÑAS

Por otro lado, la junta directiva del Valdepeñas ha confirmado los fichajes de Juan José González Jiménez 'Juanjo', un lateral izquierdo de 27 procedente de La Solana, y Roberto

Grande Gómez 'Roberto', un media punta de 21 años que llega del San Fernando, de Cádiz.

Juanjo retorna al Valdepeñas, pues estuvo en el conjunto vinatero hace ya tres campañas, mientras que Roberto llega precedido por buenos informes técnicos y sus 190 centímetros de estatura, y antes de jugar en el cuadro gaditano estuvo en el Real Avila, es decir, le avala Fernando Calderón, ex-preparador del conjunto manchego.

Junto a estos dos refuerzos, que vienen a suplir las diez bajas que sufrió el equipo a principios de este año, la directiva ha aceptado la vuelta al equipo del portero Antonio Peral, quien dejó la disciplina del primer equipo por discrepancias con el anterior entrenador Juan Carlos Calvo.

En cartera tiene la directiva el fichaje de Dávila, pendiente de que su club de origen, el Daimiel, le conceda la carta de libertad, que espera quede zanjado esta misma semana, sobre todo porque el jugador tiene muchas ganas de jugar en Tercera División.

El equipo estará entrenado por Juan Arsenal, jugador y ahora entrenador con titulación nacional. El Valdepeñas empató en su campo el pasado fin de semana ante el Almansa (1-1) y está en la zona media-baja de la tabla, cerca del descenso.

Nel, jugador gallego, es el nuevo delantero del Almansa

Manuel Blanco "Nel" fue presentado oficialmente como jugador del Almansa.

El jugador, joven delantero gallego de 25 años, llega ilusionado con el reto de volver a probar fortuna en tierras manchegas, ya que en su paso por el Talavera de 2ª B no tuvo suerte ni minutos de juego.

"Mi mejor temporada fue en el Huesca, aunque descendimos y tres años en el Pontevedra. Tengo ganas de jugar ante el Manzanares el próximo domingo"

El gallego Nel es natural de Pontevedra y desde este verano militaba en el cercano Portonovo. De elevada estatura y delgado, espera ser una ayuda de cara a la segunda vuelta. José Teruel, técnico almanseño, dice que debe mejorar el juego ofensivo, aunque es un futbolista que no se debe obsesionar por el gol.

Por otro lado, hoy viernes en el Club de Tenis Almansa, a las 21 horas, tendrá lugar la gala provincial de tenis del año 2002.

Muchos cambios en la plantilla del colista del Grupo XVII, Socuéllamos

□ LT

La UD Socuéllamos sigue renovando su plantilla de cara a intentar luchar por la salvación de la categoría, ya que se ha reforzado con cinco hombres, tres de los cuales ya debutaron el lunes contra el Villarrobledo, lo que ha llevado aparejado tres bajas.

En el empate logrado el lunes en el municipal de La Virgen roblense, el técnico Eduardo Escolar hizo debutar al defensa de 20 años Fernando Maíllo, que procede del Mejoreño madrileño, así como a los delanteros Juan Manuel Jiménez 'Rommel', también del Mejoreño y que tiene 25 años, y Antonio Torres 'Toño', de 26 años, que entró en el segundo periodo y procede del Torrejón.

Junto a ellos, la directiva ha contratado a los centrocampistas David Sáez, que tiene 21 años y llega del Navalcarnero, y Alejandro Borau, que el pasado mes cumplió 19 años y llega del Valladolid B.

En la parte contraria, el club decidió conceder las cartas de libertad a los centrocampistas Tomás, que llegó del Vicálvaro, Bustamente, que había militado la pasada campaña en el Orcasitas, y el atacante Angelín, que estaba la temporada anterior.

2ªB: El Toledo da la baja a Gómez, Magano y Emilio

□ LT

El centrocampista madrileño Antonio Gómez y el defensa Sergio Magano, a quienes confirmaron los gestores del Toledo SAD, de la Segunda B, que causan baja en el club, junto al atacante Emilio, han recurrido al presidente saliente, Eduardo Herrera, para marcharse del club en cuanto éste les firme el finiquito.

Gómez, que ayer no pudo entrenar al serle prohibido por el propio técnico, lo que motivó que hubiera más que palabras y que el ya ex-jugador del Toledo llegara a indicar que "Vilches me ha insultado de forma grave", afirmó que "ayer hablé con Eduardo Herrera y me ha dicho que él me firmará el finiquito".

El madrileño dejó claro que "yo no quiero problemas, así se le he dicho a Elías Benito -mano derecha de Julio Prieto y responsable de la primera plantilla- y en cuanto Eduardo me firme el finiquito contestaré como se merecen los insultos hacia mi de Vilches".

Sergio Magano, por su parte, que no entrenó por la pequeña rotura de fibras que sufre en su pierna derecha, aunque también estuvo en el 'Salto del Caballo', coincidió con Gómez, al ir ambos de 'la mano', en el sentido de esperar "que se solucione todo pronto".

El equipo es octavo en la Superliga de Voleibol

El CV Albacete fija los precios para la fase final de la Copa

LT

Con motivo de la celebración de la XXVIII Edición de la Copa de S.M. La Reina de Voleibol, que tendrá lugar en nuestra ciudad entre los días 30 de enero al 2 de febrero del presente año, el Club Voleibol Albacete, organizador de la misma, pone ya a disposición de todos sus abonados y público en general que pueda estar interesado, los precios y modalidades que regirán para el acceso al pabellón polideportivo del Parque, para ver este acontecimiento.

Las modalidades y precios para los que no son socios del C.V. Albacete son los siguientes:

- Abono general para toda la fase final 10,00 euros
- Jornada diaria 6,00 euros
- Abono Estudiantes mayores 16 años y Socios Albacete Balompié 6,00 euros
- Jornada diaria estudiantes mayores 16 años y socios Albacete Balompié 4,00 euros

Los socios del Club Voleibol Albacete contará con dos abonos gratis para toda la fase final y también podrán adquirir más abonos o entradas sueltas con una rebaja en su precio:

- Abono General para toda la fase final 6,00 euros
- Jornada diaria 4,00 euros

La adquisición de abonos o localidades, se podrá realizar durante el transcurso de los partidos que el equipo dispute



El CV Albacete es octavo tras su última victoria en Gijón.

Arturo

en casa, y a partir del 13 de Enero de lunes a viernes y de 19,00 a 20,00 horas en el Pabellón Polideportivo del Parque.

Los precios establecidos, lejos de buscar el beneficio económico, se han establecido de manera que sean asequibles a todas las economías, cubriendo los gastos mínimos ocasionados, para intentar así, conseguir que el pabellón presente un gran aspecto.

El CV Albacete es octavo clasificado en la Superliga Femenina tras la 17 jornada que dio estos resultados:

- Ucam Murcia 3-San Cugat 2.
- CV Tenerife 0-Hotel Las Palmas 3.
- Marina Grau 0-U. Granada 3.
- Benidorm 3-CV Sanse 0.
- Cocinas A. 2-CV Albacete 3.
- U. Oviedo Campus Gijón 0-U. de Burgos 3.

Caja de Avila 3-Ribeira Monforte 0.

Son líderes CV Tenerife y Hotel Cantur con 32 puntos; Caja de Avila 31; U. Burgos 30; Playas Benidorm 28; U. Granada 27; Ucam Murcia 26; CV Albacete y CV Sanse 25; Cocinas Asturianas 24; Ribeira Monforte 22; Sant Cugat y Marina Grau 19.

Próxima jornada: Albacete-Benidorm (sábado, 19,00).

Waterpolo Albacete reanuda la competición este fin de semana

LT

Este sábado se reanudan los partidos para el CP Waterpolo Albacete, con la disputa de los octavos de final de la Copa Generalitat Valenciana, y en la que los manchegos han quedado emparejados con el San Vicente de Alicante.

El partido se jugará en la Piscina del Carlos Belmonte, a las 17,00 horas.

El San Vicente ha sido sexto en la fase final del Campeonato de España y se trata de un rival difícil, aunque los albaceteños son muy seguros cuando juegan en casa.

Entrenamientos mundialistas en el Circuito de Cheste

El Circuito de la Comunitat Valenciana Ricardo Tormo vivirá durante este mes de enero una intensa actividad al acoger numerosos entrenamientos tanto de equipos de Formula Uno como del Mundial de Motociclismo y Superbike, confirmaron fuentes del trazado valenciano.

De esta forma, ya realizan la pretemporada en el circuito de Cheste dos pilotos participantes en el Mundial de Motociclismo de 250 centímetros cúbicos como el castellanense Alex Debón, que este año milita en las filas del equipo BQR Honda tras su paso por Aprilia y el piloto oficial del equipo Honda, el italiano Roberto Rolfo.

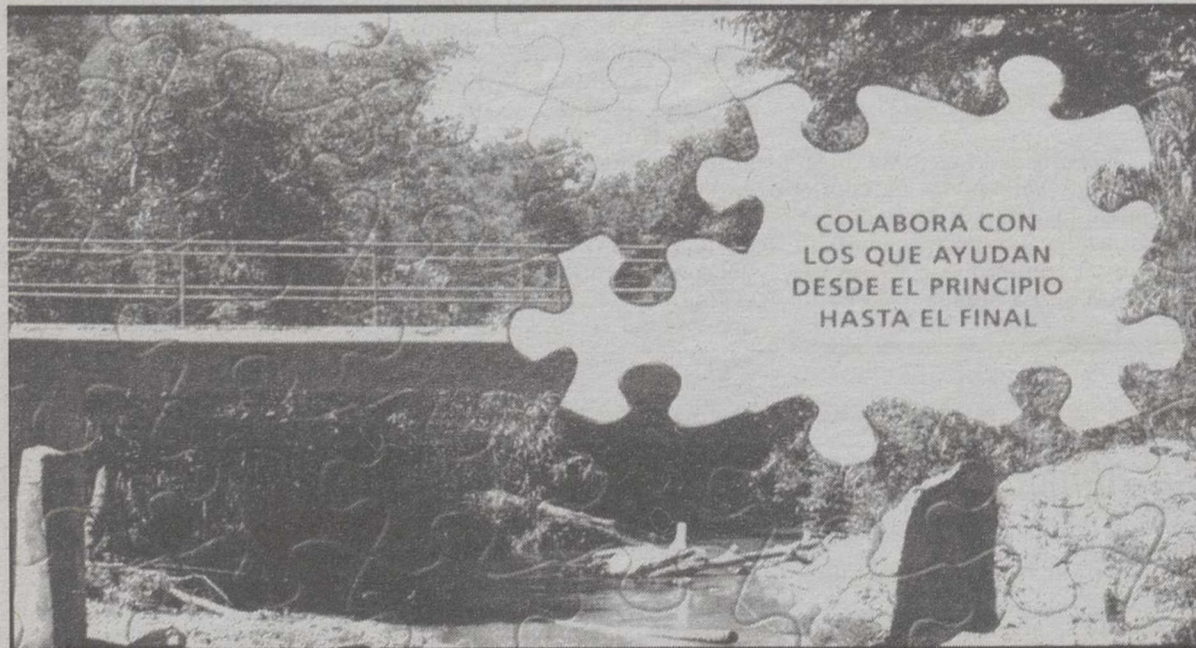

Ayuda en Acción

20 AÑOS DE ACCIÓN,
20 AÑOS DE RESULTADOS

En Ayuda en Acción contribuimos día a día a través del apadrinamiento a lograr grandes cambios en los países más desfavorecidos.

Tú también puedes ayudar.

LLAMA Y APADRINA
UN NIÑO DEL TERCER MUNDO
902 402 404

www.ayudaenaccion.org

SÍ, DESEO RECIBIR MÁS INFORMACIÓN SIN COMPROMISO.

NOMBRE

DIRECCIÓN LOCALIDAD C.P.

PROVINCIA TEL.

C/ INFANTAS, 38. 28004 MADRID. C/ BALMES, 32, 3º. 08007 BARCELONA. C/ MAESTRO CLAVÉ, 10 - PUERTA 2. 46001 VALENCIA.

626

"Los datos facilitados serán incorporados a la base de datos de la Fundación Ayuda en Acción para poder informarle sobre la Organización. Puede acceder, modificar, cancelar u oponerse a los mismos dirigiéndose por escrito a Ayuda en Acción, c/Infantas, 38. 28004 Madrid"



No entra en los partidos para evitar riesgo de lesión

Solari sigue pendiente de su fichaje por el Inter de Milán

□ AGENCIAS

El Inter de Milán presentó una oferta al representante del jugador argentino del Real Madrid Santiago Solari, Alejandro Camaño, para concretar el traspaso del centrocampista al club italiano, según anunció ayer, jueves, la página web del equipo italiano.

Camaño se reunió con dos dirigentes de la entidad milanesa, el director general, Massimo Moretti, y el director deportivo, Giuliano Terraneo. Ambas partes decidieron reanudar las conversaciones la próxima semana, una vez que el jugador y su representante hayan estudiado la oferta.

Según el club que preside Massimo Moratti, "la negociación prosigue con los plazos normales en una operación de mercado de esta importancia".

El traspaso del argentino al Inter se comprende como una de las formas de pago del Real Madrid al club italiano por el fichaje del brasileño Ronaldo Nazario el pasado mes de agosto. En caso de no concretarse el pase de Solari, ni de ningún otro jugador madridista, a la entidad transalpina, el club que preside Florentino Pérez deberá abonarle al Inter la cantidad de 10 millones de euros.

Por su parte, Solari se entrenó ayer en la Ciudad Deportiva



Real Madrid e Inter siguen cerrando el traspaso de Ronaldo: Solari ó 10 millones de euros. A

de la capital de España con sus compañeros, pero no disputó el partidillo que ponía el punto final a la sesión ante el riesgo de sufrir lesión alguna.

El centrocampista, que llegó al Real Madrid en la temporada 2000-2001, se limitó a decir a la salida del entrenamiento que no sabe "nada" de su futu-

ro. Por otro lado, El delantero brasileño del Real Madrid Ronaldo Nazario da Lima declaró ayer en su página web estar "encantado" con que su equipo haya sido declarado recientemente el mejor del mundo en 2002 por la Federación Internacional de Historia

y Estadística del Fútbol (IFFHS).

Ronaldo señaló que está "encantado con esta distinción", ya que dice que "el equipo se lo ha merecido desde el principio hasta el final".

El ariete tuvo palabras para sus compañeros en el Real Madrid, de los que afirmó que

acabó en tercera posición.

Mientras, Vicente del Bosque, entrenador del Real Madrid, puso especial énfasis en el trabajo ofensivo del equipo, pese a ser el máximo goleador de la Liga, pensando en el partido del sábado en Balaidos, ante un Celta que, como los madridistas, es uno de los conjuntos menos goleados del campeonato.

Los titulares en el partido de Copa del Rey en Terrassa, salvo Guti y Celades que no salieron del gimnasio, apenas estuvieron unos minutos sobre el césped para efectuar el habitual entrenamiento de recuperación, mientras que las estrellas del equipo se esforzaban por afinar la puntería.

El entrenador puso especial énfasis en el trabajo ofensivo con ejercicios de pases, control, centros al área y remates a portería, buscando la efectividad de sus jugadores. El Real Madrid es el equipo más goleador del campeonato con 36 goles y no quiere perder esa condición.

La buena defensa del Celta, que con 16 goles, igual que el Madrid, es el tercer equipo menos goleado, es el nuevo objetivo de los jugadores madridistas que aspiran a conseguir la primera posición de la clasificación si ganan en Vigo y la Real Sociedad pierde.

"Luis Aragonés seguirá hasta el 30-J"

Jesús Gil dice que quiso motivar a la plantilla

□ AGENCIAS

Jesús Gil, presidente del Atlético de Madrid, declaró a Efe a la conclusión de la reunión mantenida ayer con el entrenador, Luis Aragonés, que éste jamás ha sido cuestionado pese a los malos resultados cosechados en las últimas jornadas y aseguró que seguirá al frente del equipo.

A la reunión en la casa de la Moraleja del máximo mandatario atlético, asistieron el propio presidente; Miguel Ángel Gil Marín, director general; Luis Aragonés; Paulo Futre, director deportivo; Clemente Villaverde, gerente; y Manolo Sánchez, adjunto al secretario técnico.

"Aragonés nunca ha estado

cuestionado y seguirá en el Atlético de Madrid hasta final de temporada. Hoy hemos hablado cara a cara en la reunión y todo ha quedado aclarado. Con las declaraciones que realicé buscaba una motivación a los jugadores después de las tres derrotas consecutivas. En ese momento, y, según confirmó el marcapasos que me han implantado, estaba a 180 pulsaciones", afirmó a Efe el presidente rojiblanco.

El presidente atlético aseguró que no se ha negociado con ningún entrenador para que haga cargo de la plantilla. "Es mentira que hayamos hablado con Schuster o con cualquier otro técnico", dijo.

Tras un día frenético en el que estaba prevista una reu-

nión entre Jesús Gil y la cúpula directiva del Atlético de Madrid y que posteriormente se suspendió, según confirmó el propio club, finalmente se produjo el encuentro en el que los citados analizaron la situación del club.

Gil también pidió perdón a los futbolistas inmersos en la polémica de esta semana (Santi Denia, Jorge Otero y Luis Carreras) de los que dijo el domingo que no tenían calidad para vestir la camiseta atlética. "Sobre todo lo siento por Santi, todo un ejemplo. Rectificar es de sabios y nunca debí dar nombres", dijo.

"Por último, aseguró que no ha vendido el club a nadie, sino que ha renegociado con otra entidad la tarjeta del Atlético



El Atlético ganó en Xerez y se tranquiliza. EFE

de Madrid. "Es mentira que haya vendido el club. Lo que ha pasado es que por la tarjeta del Atlético de Madrid en la Caixa nos daban quince millo-

nes de pesetas al año (más de 90.000 euros) y Mastercard nos va a dar 250 millones (1.506.000 euros) y 65 millones (391.000 euros) más al año".

VENTAS

INMOBILIARIA HOGAR
Antonio Machado, 26
Telfs.: 967 51 22 22
Telfs.: 967 23 55 55

● **INMOBILIARIA HOGAR**
Ref. 1651. Vende piso zona El Pilar, 85 m²., 3 dormitorios, salón, cocina y baño. Precio: 49.282,99 euros. (8.200.000 ptas.) Tfno: 967 23 55 55

● **INMOBILIARIA HOGAR**
Ref. 2107. Vende piso zona Estación, 3 dormitorios, salón, cocina, baño, aseo, ascensor, calefacción y garaje. Precio: 84.598,46 euros. (14.076.000 ptas.) Tfno: 967 23 55 55

● **INMOBILIARIA HOGAR**
Ref. 2048. Vende piso zona Carrefour, 3 dormitorios, salón amplio, cocina amueblada, baño, aseo, calefacción individual. Precio: 76.929,55 euros. (12.800.000 ptas.) Tfno: 967 23 55 55

● **INMOBILIARIA HOGAR**
Ref. 2058. Vende piso zona Estación, 3 dormitorios, salón, cocina amueblada, baño, calefacción individual, trastero grande. Precio: 72.121,45 euros. (12.000.000 ptas.) Tfno: 967 23 55 55

● **INMOBILIARIA HOGAR**
Ref. 2075. Vende piso zona Ctra. Jaén, 4 años, 3 dormitorios, salón 24 m²., cocina amueblada, 2 baños, ascensor, calefacción individual, garaje y trastero. Precio: 120.202,42 euros. (20.000.000 ptas.) Tfno: 967 23 55 55

● **SE VENDE** apartamento zona Carretas. Tfnos: 967 660 846 - 670 812 422

DUPLEX ZONA ASILO

97 m²., 1 año, 3 dormitorios, salón, cocina amueblada, baño, aseo, ascensor, calefacción individual, trastero. Precio: 141.237,84 euros. (23.500.000 ptas.) Tfno: 967 23 55 55

PISO EN ZONA RIOS ROSAS

108 m²., 3 dormitorios, salón 35 m²., cocina amueblada, baño, aseo, ascensor, calefacción, garaje opcional. Precio: 123.207,48 euros. (20.500.000 ptas.) Tfno: 967 23 55 55

PISO EN ZONA ENSANCHE

100 m²., 3 dormitorios, salón, cocina amueblada, 2 baños, ascensor, calefacción, todo exterior, trastero grande. Precio: 129.217,60 euros. (21.500.000 ptas.) Tfno: 967 23 55 55

PISO EN PARQUE SUR

Seminuevo, 3 dormitorios, salón, cocina amueblada, 2 baños, ascensor, calefacción individual, garaje y trastero. Precio: 161.071,24 euros. (26.800.000 ptas.) Tfno: 967 23 55 55

PISO ZONA FERIA

3 dormitorios, salón, cocina, baño, ascensor, calefacción, patio de 12 m². Precio: 90.151,82 euros. (15.000.000 ptas.) Tfno: 967 23 55 55

● **VIVIENDAS EN CONSTRUCCION** Zona Chinchilla, 3 dormitorios, 2 baños completos, plaza de garaje. Precio: 70.920 €. (11.800.000 ptas.) Ref. 1105. Tfno: 967 59 01 24

INMOBILIARIA INVER-ALBA
INVERSIONES ALBACETE S.L.
967 19 15 13
C/ Tesifonte Gallego, 6
Albacete

● **REF. 112-3 INVER ALBA**
Vende estupendo piso zona Centro, muy luminoso, exterior, 3 dormitorios, 2 baños (1 en dormitorio principal), puertas roble, cocina amplia amueblada, 3 años de antigüedad, garaje. Precio: 174.273 €. (29.000.000) Tfno: 967 19 15 13

● **REF. 117-3 INVER ALBA**
Vende piso zona Industria, buena distribución, luminoso, salón, 4 dormitorios, amplia cocina amueblada nueva, baño y aseo, 110 m²., ascensor, calefacción central, totalmente reformado. Precio: 111.187 €. (18.500.000) Tfno: 967 19 15 13

● **REF. 122-3 INVER ALBA**
Vende ático zona Centro, 90 m², más 50 m² de terraza, salón, 4 dormitorios, cocina amueblada, baño y aseo, suelos de parquet, puertas roble, totalmente reformado. Precio: 210.354 €. (35.000.000) Tfno: 967 19 15 13

● **REF. 116-3 INVER ALBA**
Vende piso zona Parque, salón, 4 dormitorios, 2 baños, cocina amueblada amplia, calefacción individual, ascensor y garaje. Bonitas vistas al parque. Precio: 162.273 €. (27.000.000) negociables. Tfno: 967 19 15 13

● **REF. 111-3 INVER ALBA**
Vende piso en construcción, zona Feria, 90 m², salón, 3 dormitorios, 2 baños (1 dormitorio principal), cocina, armarios empotrados vestidos, excelentes calidades. Precio: 141.238 €. (23.500.000) Tfno: 967 19 15 13

● **ZONA Bº INDUSTRIA.**
Piso reformado, 3 dormitorios, salón doble, baño y aseo, cocina amueblada, terraza 28 m²., ascensor y calefacción. Precio: 108.182,18 €. (18.000.000 ptas.) Ref. 1103. Tfno: 967 59 01 24

● **¡OPORTUNIDAD!!**
Apartamento nuevo a estrenar. Zona Circunvalación, 2 dormitorios, 68 m²., baño y aseo, cocina independiente, ascensor y calefacción individual. Precio: 89.000 €. (14.800.000 ptas.) Ref. 1094. Tfno: 967 59 01 24

● **ZONA CENTRO.** Nuevo a estrenar, 3 dormitorios, 117 m²., amplio salón 35 m²., puertas roble, suelo tarima, mucha luz, ascensor y calefacción. Precio: 150.253 €. Ref. 1037. Tfno: 967 59 01 24

● **ZONA ENSANCHE** Piso con 3 dormitorios, 90 m²., reformado para entrar a vivir. Precio: 65.000 €. (10.800.000 ptas.) Ref. 1099. Tfno: 967 59 01 24

● **¡¡AVDA. DE ESPAÑA!!**
Piso de 150 m²., para reformar, 5 dormitorios, 2 baños, plaza de garaje. Precio: 120.202,42 €. (20.000.000 ptas.) Ref. 1048. Tfno: 967 59 01 24

● **¡¡APARTAMENTO SEMINUEVO!!** Zona Carretas, 80 m²., amplio salón, 2 dormitorios, baño completo, plaza de garaje y trastero. Ref. 1068. Tfno: 967 59 01 24

PARTICULAR VENDE PISO DE LUJO

Zona muy céntrica, nuevo a estrenar, 3º piso exterior, 130 m²., 4 habitaciones, 2 baños (bañera hidromasaje) Comedor-salón 32 m²., cocina, en todas las habitaciones armarios empotrados, tarima flotante en toda la casa, aire acondicionado y calefacción, alarma y plaza de garaje, venta directa de vendedor-comprador (Abstenerse intermediarios), teléfono de contacto: 967 243 393.

● **GESDOMUS** Vende piso zona Estación, 73 m²., 3 dormitorios, baño, calefacción central, reformado, cocina amueblada. 93.156,88/15.500.000 pts. Tef. 967-52 32 81

● **GESDOMUS** Vende piso zona Bº Industria, 90 m²., 3 dormitorios, baño y aseo, calefacción central, cocina amueblada, reformado, tarima, ascensor. 108.182,18 /18.000.000 pts. Tef. 967-52 32 81

● **GESDOMUS** Vende piso zona Parque Sur, 120 m²., 4 dormitorios, 2 baños, calefacción central, ascensor, cocina amueblada, garaje opcional. 142.439,86/23.700.000 pts. Tef. 967-52 32 81

● **GESDOMUS** Vende piso zona Pº de La Cuba, 132 m²., 4 dormitorios, 2 baños, a estrenar, parquet, ascensor, calefacción individual, garaje. 240.404,84/40.000.000 pts. Tef. 967-52 32 81

CASA INMOBILIARIA
C/ Mayor, nº 4
Entrepanta
Albacete
Tef. 967-24 72 96

● **CASA INMOBILIARIA.**
Ocasión. Vende parcela zona Los Cazadores, superficie de terreno 4.000 mts, vivienda de 80 mts. ampliables, salón con chimenea, 2 dormitorios, cocina, baño, cochera, amplio porche y balsa con depuradora. Terreno con árboles frutales. Precio 100.000 Euros. Tel. 967 24 72 96

● **CASA INMOBILIARIA.**
Compra pisos, solares, terrenos edificables en toda la zona de Albacete. Pago en efectivo (abstenerse intermediarios). Telf. 967 24 72 96

● **CASA INMOBILIARIA.**
Se vende piso zona estación muy soleado, consta de 3 dormitorios, amplio salón, cocina amueblada, aseo y cuarto de baño completo, calefacción central, garaje para coche y moto. Precio: 111.118 Euros. Telf. 967 24 72 96

● **LOCALES COMERCIALES EN LA PLAYA.** Excelente inversión para cubrir las necesidades de más de 6.000 familias, solamente 8 locales Novamar Centro. Oportunidad única, facilidades de pago. Infórmese en Albacete. TM TORREBLANCA. C/ Alcalde Conangla 8, Bajo. Tlf. 967 21 31 71. www.tmtorreblanca.com

● **ARENAS DEL SOL - SANTA POLA.** Residencial Novamar. Dúplex y bungalows de 2 y 3 dormitorios con jardín privado, piscina, zonas verdes, equipamiento a elegir, 5 minutos de Alicante. Infórmese en Albacete. TM TORREBLANCA. C/ Alcalde Conangla 8, Bajo. Tlf. 967 21 31 71. www.tmtorreblanca.com

● **URBANIZACION PUERTOMAR** En la Manga del Mar Menor, apartamentos de 1, 2 y 3 dormitorios, garaje, amplia piscina y zonas comunes a 200 mts. de la playa. Excelentes vistas al mar, amueblado y equipado. Infórmese en Albacete. TM TORREBLANCA. C/ Alcalde Conangla 8, Bajo. Tlf. 967 21 31 71. www.tmtorreblanca.com

C/ Muelle, 24
ALBACETE
967
21 77 88
IMPULSO
INMOBILIARIO

● **¡ECONOMICO!** ¿Son éstas sus necesidades? Impulso vende piso zona Hospital, 2 dormitorios, 1 baño, cocina amueblada, salón, para entrar a vivir. 51.687 Euros/8.600.000 Ptas. Ref. 3480. Tlf. 967 21 77 88

● **¿LO BUSCA CENTRICO** para entrar a vivir? Impulso vende piso zona Centro, 108 metros, 3 dormitorios, 2 baños, cocina amueblada, salón, calefacción individual, ascensor, totalmente reformado. 128.016 Euros / 21.300.000 ptas. Ref. 3531. Tlf. 967 21 77 88

● **¿LE GUSTA COMO NUEVO** y económico? Impulso vende piso zona Industria, 102 metros, 3 dormitorios, baño, cocina amueblada, salón, calefacción individual, empotrados, exterior, totalmente reformado. 98.566 Euros / 16.400.000 Ptas. Ref. 3548. Tlf. 967 21 77 88

● **¿LE GUSTA UNA ZONA TRANQUILA** y residencial? Impulso vende piso zona Parque Lineal, 90 metros, 3 dormitorios, 2 baños, salón, cocina amueblada, calefacción, ascensor, garaje opcional, para entrar a vivir. 99.167 Euros / 16.500.000 Ptas. Ref. 3541. Tlf. 967 21 77 88

● **¡MUY INTERESANTE!** Céntrico y iqué precio! Impulso vende piso zona Centro, 110 metros, 4 dormitorios, 2 baños, salón, cocina amueblada, ascensor, garaje, trastero, empotrados. 168.200 Euros / 28.000.000 Ptas. Ref. 3314. Tlf. 967 21 77 88

HOSPITAL

Apartamento seminuevo, 78 m²., 2 habitaciones, salón, baño, cocina amueblada, trastero, ascensor, calefacción individual. 110.586,23 €. (18.400.000 ptas.) 967 667 200

SAN PABLO

Seminuevo. Piso 3 dormitorios, salón, cocina amueblada, 2 baños, empotrados, ascensor y calefacción individual. 110.586,23 €. (18.400.000 ptas.) 967 667 200

● **¡¡NUEVO A ESTRENAR!!** Zona Circunvalación, 95 m²., 3 dormitorios, 2 baños completos, totalmente exterior, plaza de garaje, ascensor y calefacción individual. Precio: 126.213 €. (21.000.000 ptas.) Ref. 1096. Tfno: 967 59 01 24

● **ZONA C/ ROSARIO** 3 dormitorios, 95 m²., cocina amueblada, 2 baños, ascensor y calefacción. Para entrar a vivir. Precio: 129.300 €. (21.500.000 ptas.) Ref. 1055. Tfno: 967 59 01 24

● **ZONA PARQUE SUR** Piso 145 m²., amplio salón, pequeña reforma, 4 dormitorios, 3 baños, ascensor, calefacción, plaza de garaje. Precio: 144.243 €. Ref. 1075. Tfno: 967 59 01 24

SAN ISIDRO, S.L. VENDE

Chalet adosado casi-terminado de 120,00 m²., con patio y garaje doble. A 15 minutos de Albacete. Precio: 93.000 Euros. Tef.: 661-83 60 67

● **ALTO MOLINOS** Particular vende chalet adosado a estrenar. 287 m². 4 habitaciones. Amplia buhardilla. 3 baños, cocina amueblada, 2 terrazas, garaje 4 coches, piscina. 350.000 €. Tfnos: 686 298 294 y 963 629 440

EMPLEO

● **HOSPITALES** públicos y privados, precisan por ampliación de plantilla, Aux. Enfermería, ATS/DUE..., próximas plazas a cubrir. Preparación garantizada. Infórmate: 900 258 258. Llamada gratuita

● **CELADORES**, cuidadores, próximas plazas a cubrir en hospitales, centros de la tercera edad, residencias... Altos ingresos. Prepárate para un trabajo estable. Infórmate: 900 258 258. Llamada gratuita

● **JUNTA DE CASTILLA** Ayuntamientos, Museos..., precisan bedeles, ujieres, alguaciles, notificadores, porteros, servicios múltiples, personal de información aux. servicios generales..., plazas libres. Preparación garantizada. 900 258 258. Llamada gratuita

● **PROFESOR AUTOESCUELA.** Consigue el Título Oficial de la DGT y trabaja. 1.500 €, buen sueldo y trabajo asegurado. 900 258 258. Llamada gratuita

● **AEROPUERTOS PRECISAN** Agentes de Servicios Aeroportuarios, Controladores Aéreos y Supervisores de Vuelo. Grandes ingresos. Preparación garantizada hasta que consigas tu aprobado. 900 258 258. Llamada gratuita

● **AGENTES FORESTALES** Albacete. Trabajo en Parques y Reservas Naturales. Constantes incorporaciones. 900 258 258. Llamada gratuita

● **UNION EUROPEA:** Funcionarios con gran reconocimiento e inmejorables condiciones económicas. Licenciados y diplomados. Infórmate: 900 258 258. Llamada gratuita

● **JUZGADOS**, precisan Agentes, Auxiliares y Oficiales, próxima convocatoria 2003. Prepárate 900 258 258. Llamada gratuita

● **POLICIA NACIONAL**, Local, Guardia Civil... Miles de plazas por cubrir. Homologado por el SUP (Sindicato Unificado Policía). Infórmate: 900 258 258. Llamada gratuita

● **GRADUADO ESCOLAR**, Acceso Universidad. Consíguelo ahora, después será más difícil. Infórmate: 900 258 258. Llamada gratuita

● **ELECTRICISTA/INSTALADOR** de antenas. Obtén tu carnet profesional y trabaja. Infórmate: 900 258 258. Llamada gratuita

● **TRANSPORTISTAS.** Título imprescindible para dedicación al Transporte. Buenas condiciones laborales. Infórmate: 900 258 258. Llamada gratuita

● **ASISTENTE SOCIAL.** Próximo ingreso. Requisito: Diplomado Trabajo Social. Infórmate: 900 258 258. Llamada gratuita

● **AYUDANTE PENITENCIARIAS.** Próximo ingreso, sueldo aproximado de 1.500 €. Requisito: BUP. Infórmate: 900 258 258. Llamada gratuita

● **AENA** convoca cientos de plazas para Licenciados o Diplomados de Controlador Aéreo. De 4.200 € a 8.400 €. Preparación garantizada hasta que consigas tu aprobado. 900 258 258. Llamada gratuita

● **AYUNTAMIENTOS Y CORPORACIONES LOCALES** precisan personal para Auxiliar Administrativo, policía local, conserjes, porteros, ordenanzas, alguaciles, electricistas, fontaneros, albañiles, conductores... Prepárate para trabajar. Infórmate: 900 258 258. Llamada gratuita

● **DESDE** Certificado Escolar Trabaja en el Ayuntamiento o Diputación como funcionario de oficios: chóferes, jardineros, conserjes, ordenanzas, recepcionistas, personal de residencias, operarios de limpieza y mantenimiento..., preparación garantizada para un trabajo estable. Infórmate: 900 258 258

● **TRABAJO FIJO** para toda la vida como funcionario en Albacete. Infórmate: 900 258 258. Llamada gratuita

● **AUXILIAR ADMINISTRATIVO.** Trabajo fijo en Ayuntamientos Albacete, Bibliotecas... Requisito Graduado Escolar. Infórmate: 900 258 258. Llamada gratuita

● **BOMBEROS**, plazas libres, por próxima apertura de parques. Prepárate: 900 258 258. Llamada gratuita

● **BANCOS**, Cajas Ahorradoras precisan Auxiliares. Próximas convocatorias. Requisito: BUP. 900 258 258. Llamada gratuita

● **RESIDENCIAS** Centros de la Tercera Edad, precisan Trabajadores Sociales, Auxiliares de Geriatria para próximos ingresos. Infórmate: 900 258 258. Llamada gratuita

Se necesita Cocinero para Restaurante en Albacete Tef. 967-50 64 75

JOSE BERNAD, S.L.
Por ampliación necesita **MECANICOS FRIGORISTAS** con amplia experiencia demostrable. Se ofrece: Contrato indefinido. Sueldo a convenir y formación continuada. Avda. 4ª esq. C/I, Pl. Campollano. Tfno: 967 21 96 49

CAZA PERDIZ CON RECLAMO
Término Hoya Gonzalo. Se garantizan perdices. Tef. 676-922 899 de 7 tarde 11 noche

● **SE NECESITA** Empleado de hogar externa. Tef. 607-85 11 91

● **SE OFRECE** Chófer con carnet de conducir "C" más mercancías peligrosas. 629-24 12 88

● **PREVENCIÓN DE RIESGOS LABORALES.** Miles de puestos con esta titulación hacen falta. Prepárate para ser uno de ellos. Diploma homologado por el Instituto de Educación Sanitaria. Infórmate en el 900 200 666

● **REPARACION** de ordenadores e instalador de redes. Prepárate para ser un gran técnico en este mundo de continuo crecimiento, cursos totalmente prácticos, grupos reducidos, comienzo inmediato. Infórmate en el 900 200 666 (llamada gratuita)

● **AUXILIAR DE GUARDERIA.** Te gustan los niños, esta es tu oportunidad, prepárate para obtener el título necesario para trabajar con los niños, clases presenciales prácticas en guarderías, grupos reducidos. Comienzo inmediato. Infórmate en el 900 200 666 (llamada gratuita)

● **AUXILIAR DE ODONTOLOGIA.** Prepárate para trabajar como auxiliar de odontología, obtendrás un diploma universitario para poder trabajar en centros odontológicos. Infórmate en el 900 200 666

● **PELUQUERIA UNISEX.** Prepárate para ser un gran peluquero de señoras y señores, garantías hasta el aprobado, horarios flexibles. Nunca fue tan fácil y costó tan poco. Infórmate en el 900 200 666 (llamada gratuita)

● **AUXILIAR DE GERIATRIA.** Debido a la gran demanda en este sector miles de puestos de trabajo hacen falta en Albacete y provincia. Prepárate para obtener un título universitario para trabajar en estos centros. Infórmate en el 900 200 666 (llamada gratuita)

● **AUXILIAR DE FARMACIA.** Prepárate para trabajar en farmacias, gran demanda laboral por la nueva Ley de Farmacias en Castilla-La Mancha. Obtendrás un diploma universitario. Infórmate en el 900 200 666

● **AUXILIAR DE CLINICA VETERINARIA.** Prepárate para trabajar con los animales, en tan sólo 6 meses obtendrás un diploma universitario para poder trabajar en centros de animales. Prácticas reales. Infórmate en el 900 200 666

● **AUXILIAR DE BIBLIOTECAS.** Prepárate para entrar como funcionario en archivos y bibliotecas. Garantías hasta el aprobado. Actualizaciones de temarios. Infórmate en el 900 200 666

● **POLICIA LOCAL.** Prepárate para entrar en el cuerpo de Policía Local. Convocatorias inminentes en toda la provincia y capital. Infórmate en el 900 200 666

● **SESCAM.** Preparamos todo tipo de oposiciones para el Sescam, radiodiagnóstico, técnico de laboratorio, auxiliar administrativo, auxiliar enfermería, fisioterapeuta, ATS/DUE. Infórmate en el 900 200 666

● **TITIS PUB** necesita camarera con experiencia para fines de semana. Interesadas presentarse en C/ Arquitecto Carrilero, 3-bajo

● **DISEÑADORA** De moda para empresa de confección consolidada. 636-31 81 37

● **SE NECESITA** Comercial con experiencia. Sector telecomunicaciones. Contrato mercantil. Tef. 625-341 242

● **VARIOS PUESTOS VACANTES** Servicio catering. Ambos sexos. Buenas condiciones. 627-669 431

● **PRECISAMOS** Vigilantes para parking y conserjes recintos privados. Contrato. 600 801 365

● **BUSCAMOS** Personal ayuda a domicilio. Contrato indeterminado. Jornada indiferente. 600 835 823

● **INDUSTRIA** Solicita peones producción, personal mantenimiento y limpieza. Contrato 647-026 154

● **URGENTE** Campaña rebajas. Requerimos vocación comercial. Posibilidad renovación. 610-084 109

● **PRECISAMOS** Urgentemente cajeras, personal atención, reponedores. Otros puestos. Supermercado. 627-361 226

● **SE NECESITAN** Agentes comerciales con experiencia en el sector de la madera. Se ofrece sueldo + comisiones. Interesados llamar al 967-380 425

EMPLEO

- **SE NECESITAN** Ayudantes de horno. Abstenerse sin papeles. Tef. 967-23 67 66
- **SE NECESITA** Cocinero/a y camarero. Tef. 667-57 11 55
- **EMPRESA** Necesita cubrir varios puestos. Todos contrato. Magníficas condiciones. 600-835 776
- **SE NECESITAN** cocineros. Abstenerse sin papeles. Tfno: 967 23 67 70
- **SE NECESITA** camarero/a para cafetería "Nai-boca". Llamar tardes tel. 625 044 867
- **SE NECESITA** camarero menor de 21 años, con experiencia. C/ Blasco Ibáñez, 3
- **SE NECESITA** camarero con experiencia para cubrir puesto de encargado de cafetería. Tfno: 653 442 000
- **SE NECESITA** camarero con experiencia. Razón Arquitecto Vandelvira, 70
- **SE NECESITA** peluquera con experiencia de 18 a 20 años. Tfno: 967 520 182
- **SE NECESITA** aprendiz o camarera para bar en Campollano. Tfno: 661 426 671
- **RESIDENCIA GERIATRICA** solicita cocineros, ayudas, personal atención, limpieza. Contrato 627-228 017
- **SOLICITAMOS** Teleoperadoras servicio atención al cliente. Buena remuneración. Contrato 600 801 431
- **CHICA** Con estudios se ofrece trabajar en Hotel-Cafetería. 627-307 644

ALQUILER

- **GESDOMUS** Alquila piso zona Comandante Molina, 65 m2., 2 dormitorios, baño, amueblado, calefacción individual, ascensor. 390,66/65.000 pts. Comunidad incluida. Tef. 967-52 32 81
- **GESDOMUS** Alquila piso zona Pérez Pastor, 90 m2., 3 dormitorios, baño, cocina amueblada, 2 terrazas. 360/60.000 pts. Comunidad incluida. Tef. 967-52 32 81
- **GESDOMUS** Alquila piso zona San Antonio, 70 m2., 2 dormitorios, baño, cocina amueblada, calefacción individual, ascensor, garaje, a estrenar. 420,71/75.000 pts. Comunidad incluida. Tef. 967-52 32 81
- **PARTICULAR** alquila piso zona Martínez Gutiérrez-Blasco Ibáñez. 140 m2., 4 dormitorios, baño, aseo, cocina amueblada. Grandes terrazas, trastero, calefacción, ascensor y garaje. Tfno: 607 671 145
- **ALQUILO** Apartamento amueblado, nuevo. Zona Hospital-Universidad. Tef. 661 42 66 00

SE ALQUILAN DESPACHOS

En el centro de la ciudad
Tefs. 967 21 00 02
967 52 02 21

PARTICULAR ALQUILA 2 PISOS DE LUJO

Zona muy céntrica, nuevos a estrenar, 1º y 2º. Pisos exteriores, 130 m2., 4 habitaciones, 2 baños (bañera hidromasaje) comedor-salón de 32 m., cocina muy amplia, armarios empotrados en todas las habitaciones, tarima flotante en toda la casa, aire acondicionado y calefacción en toda la casa, plaza de garaje opcional, abstenerse intermediarios, teléfono de contacto: 967 243 397.

- **CENTRO.** Apartamento amueblado, dormitorio, salón, cocina amueblada, trastero y calefacción individual. C.I. 330,56 €. 967 667 200
- **PILAR.** Piso amueblado, 3 dormitorios, salón, cocina con electrodomésticos, 2 baños, ascensor y calefacción. C.I. 420 €. 967 667 200
- **TEJARES.** Piso sin muebles, 120 m2., 3 dormitorios, salón, cocina amueblada, empotrado y calefacción individual. C.I. 390,66 €. 967 667 200
- **ALQUILO** Piso amueblado, 3 dormitorios, c/ Octavio Cuartero esquina c/ Rosario. 617-33 09 46
- **ALQUILO** plaza de garaje en Plaza Periodista Antonio Andújar. 967 604 967

AGENCIAS MATRIMONIALES

- **NUEVAS ALIANZAS:** Guapa y elegante, ama de casa separada, 44 años, le gustaría encontrar caballero alegre y fiel para relación seria. Tefs. 967 66 52 82, 605 92 39 02. Alianlowe@hotmail.com

AGENCIA MATRIMONIAL ALBACETE

COMPRAS

- **COMPRO** Cueva en Chinchilla. Tef. 696-68 86 04

TRASPASOS

- **SE TRASPASA** churrería en el centro. Económica. Tfno: 652 130 598
- **SE TRASPASA** cafetería. Nueva. Tel. 690 066 230
- **SE TRASPASA** café-bar, por no poder atender. Tel. 619 35 62 52

- **SE TRASPASA** pub céntrico por no poder atender. Precio interesante. Tfno: 670 311 623

PRESTAMOS

- **PRESTAMOS PERSONALES HIPOTECARIOS** Agrupamos deudas. Ampliamos préstamos. ASNEF, embargos. Tef. 967-61 43 07
- **HIPOTECAS** Urgentes con dinero privado. Sin ingresos. Srta. Gallego. 637-98 88 88

- **COMPRAMOS** pisos, locales, fincas, etc. embargados o hipotecados. Tfno: 606 443 005

CreditBank Services

REFINANCIAMOS DEUDAS EMBARGOS-RAI-ASNEF MEJORAMOS SU HIPOTECA ACTUAL
Tef. 967-610 749
C/ San Antonio, 36 Albacete

VARIOS

- **JUEGO DE CARACOLAS** consulta completa para situaciones complicadas. 906 429 327. Permanente
- **CARTOMANCIA** equipo serio. 100% eficacia. Nuevos pronósticos. 906 423 568 (24 horas)

BINGO CRECA

Apertura de 17 a 3 h. Viernes, sábados y vísperas de festivos de 17 a 4. SERVICIO DE CAFETERIA. C/ Teodoro Camino, 17 Tef. 967-21 49 96 ALBACETE

BINGO IRIS

Apertura de 17 a 3 h. Viernes, sábados y vísperas de festivos de 17 a 4. SERVICIO DE CAFETERIA. C/ IRIS, 28-30 Tef. 967-24 24 13 ALBACETE

anmartín asesores
Rosario, 3 - 7º (Edificio Capitol) 967 21 04 29 ALBACETE

LIMPIEZAS FERMAMDEZ
EXTRACCION DE FOSAS SEPTICAS -LIMPIEZA DE TUBERIAS Y ALCANTARILLADOS -REVISION DE TUBERIAS POR EQUIPOS DE TELEVISION
TELEFONOS: OFICINA: 967 22 08 38 PARTICULAR: 967 52 04 80

- **TOURE** Vidente africano. Ayudo en toda clase de problemas. Negocio, amor, salud. Trabajo y muchas cosas. 635-124 787

- **PREDICCIONES 2003**, trabajo, salud, amor, negocios, superación de bloqueos. 906 428 729

CONTACTOS

- **CASA CONTACTOS.** 967 51 14 07
- **MONICA**, mulata, simpática. Tfno: 967 241 477
- **MADURITA** 42 años, simpática, dulce, ardiente, cariñosa. Si gusta, lláma. 676 692 671
- **CHICA DE ALBACETE** 23 años, soltera, busca morbosidades en mi ciudad. Proponme 906-510 900

MANUELA

Nuevamente en Albacete. Llámame 699 780 810

KAREN "APARTAMENTO TOTALMENTE PRIVADO"

Joven, sudamericana, guapísima, simpática "masajista profesional". Alto standing. Total discreción y tranquilidad. 699 642 777

- **CASA DE CONTACTOS** Nuevas chicas, 24 horas. Ofrece trabajo a chicas. Tef. 967 22 90 28

- **EMPRESARIA** sola, deseo hombre para relaciones (gratifico) piso discreto. 906 998 288
- **ELENA**, joven, pechos exuberantes. Cachonda. Despedidas. Permanentemente. 687 065 765

- **JESSICA**, 20 años. Mucha discreción. Llámame. 626 851 791

- **SEPARADA**, acaudalada, joven, guapa. Quiero recuperar el tiempo perdido. 906 060 209

- **SAMARA**, explosiva. Labios ardientes. Para hombres y mujeres. Domicilios. 651 453 128

- **GINA**, joven, viciosa, apasionada, excitante. Discreción. Salidas hotel domicilio. 24 horas. 660 740 584

- **MARLEN** Explosiva, córrete donde quieras. Servicio completo. 659 069 286

- **906 510 669** chicas de toda España, buscan relación, sexo, marca el prefijo de tu ciudad, contactos reales, compruébalo

- **VALENTINA**, 24 años. Sexy. Coqueta. Sólo salidas. Despedidas. Cenas. 660 639 106

- **YOLANDA**, madurita, pechugona, buen cuerpo. Ven disfrutaremos juntos. Discreción. 651 389 989

- **MILITAR** En forma, sexy y atractivo, se ofrece para hacer tus fantasías, llámame 661-74 94 59

- **JENNIFER** 20 años, bonita, delgadita. Despedidas. Salidas hotel-domicilio, 24 horas. 616 761 481

- **ALEJANDRA**. Dulce, apasionada, separada, madurita, elegante y atractiva. Todas tus fantasías se te harán realidad. Sitio privado. Tfno: 686 72 10 21

- **CASA DE CONTACTOS** Laima. 24 horas. Salidas hotel. Todos los servicios. Tfno: 967 52 04 29

- **VIUDA.** 619 17 22 39

- **LINA**, madurita, pechugona, con boca inquieta. Llámame. 676 30 64 18

- **SANDRA**, 41 Cuerpo, rostro, super-educada, elegante. Servicios completos. 650-57 80 92

- **CHICO** 39 años. Haz tu fantasía realidad. También matrimonios. Me desplazo. 635 970 839

- **NOVEDAD** Nuevas en Albacete. Salidas a hotel, despedidas. 650-575 658

- **CHARO** a partir de las 12,30. Tel. 967 220 259

- **906 510 525** Chicas de tu ciudad hablan gratis, encuentros reales, casadas, jovencitas, estudiantes. Conexión gratuita. 906 420 430

- **CHICA BUSCA** chico Albacete o cercanías. Relaciones, amistad, sexo sin compromiso. 906 511 906

- **906 510 501** chicas de tu ciudad o cercanías. Escógenos tú. Si eres chica cóncetate gratis. 906 420 740

- **VUELVE SABRINA** a los tiempos mejores. Sensual, bonita. Buenos pechos. Discreción. Mañanas-tardes. 666 749 265

- **ANDREA**, joven simpática, cariñosa, exuberante, pechos explosivos. Salidas hoteles, domicilios, 24 horas. 660 306 000

- **ANABEL** 22 añitos, delgada, guapa, cachonda, ardiente, complaciente. Salidas hoteles. Domicilios, despedidas. 650-26 58 38

- **MACHOS** que dan caña. 906 382 383. Mínimo 0,26 €/min. + de 18 años

- **PATRICIA**, Venezolana, 32. Guapa. Elegante. Piso discreto. 619 701 732

- **TRAVESTI AGATA.** Guapa, femenina, buenos pechos, sensual y atrevida. Conóceme y disfruta del sexo. 679 076 564

- **ALBERTO**, 30 años, 1,80. 85 kilos. Atractivo y cariñoso. Sólo señoras discreción. Tel. 660 724 457

- **CELESTE** Piso privado. Salidas hotel. Mucha discreción. 676-49 27 06

Centroamérica

902 255 505

El Salvador, Guatemala, Nicaragua, Honduras.

Centroamérica está sufriendo las consecuencias de una grave sequía. Más de un millón de niños y niñas necesitan alimentos.



Teléfono S.O.S.
902 255 505

Página Académica



LIBERTY IDIOMAS

Matrícula: PLAZO ABIERTO



Inglés



Francés

ENERO 2003

NUEVOS GRUPOS PREPARACIÓN
EXAMENES
UNIVERSITY OF CAMBRIDGE

FCE (FIRST CERTIFICATE IN ENGLISH)

CAE (CAMBRIDGE ADVANCE IN ENGLISH)

CPE (CAMBRIDGE PROFICIENCY IN ENGLISH)

C/ Blasco de Garay, 11 Telf. y Fax 967 50 48 20 - ALBACETE



academia
gaspar romero

gromero@mail.ono.es (Correo Electrónico)

C/ Tinte 12-Entreplanta
- 02001 ALBACETE -
Tfno y Fax: 967 22 82 01

CURSO 2002-2003: APOYO Y RECUPERACION TODAS LAS MATERIAS

PRIMARIA, ESO, BACHILLERATO, F.P.: TODAS LAS MATERIAS. DIVERSOS HORARIOS ADAPTADOS A TUS NECESIDADES.

DIBUJO TECNICO 2º BACHILLER: PREPARACION VALIDA PARA TODOS LOS INSTITUTOS. CLASES YA INICIADAS

CONTABILIDAD PRÁCTICA: INICIO NUEVOS GRUPOS: MIÉRCOLES 8 DE ENERO A LAS 19.00 HORAS.

- **INGENIERIAS:** CONTABILIDAD, CONSTRUCCIONES, DIBUJO TECNICO (GEOMETRIA DESCRIPTIVA Y PLANOS ACOTADOS), CALCULO, ALGEBRA, FISICA Y QUIMICA, TOPOGRAFIA, VIA FORESTAL, ELECTRONICA, ELECTRICIDAD, PROGRAMACION C Y RESTO MATERIAS.
- **MAGISTERIO, ECONOMICAS, DIRECCION Y ADMINISTRACION DE EMPRESAS, RELACIONES LABORALES, DERECHO, HUMANIDADES, GESTION Y ADMINISTRACION PUBLICA. MEDICINA Y ENFERMERIA:** BIOQUIMICA: CLASES YA INICIADAS. OTRAS MATERIAS SEGUN DEMANDA
- **IDIOMAS:** INGLES, FRANCES, ALEMAN, LATIN Y GRIEGO.
- **ACCESO UNIVERSIDAD MAYORES 25 AÑOS.** CLASES YA INICIADAS.
- **ACCESO F.P. CICLOS SUPERIORES.** CLASES YA INICIADAS.
- **FORMACION PROFESIONAL Y MODULOS:** TODAS LAS MATERIAS.

OPOSICIONES

- **JUNTA DE COMUNIDADES DE CASTILLA-LA MANCHA:** AUXILIARES ADMINISTRATIVOS: CONVOCADAS 38 PLAZAS MÁS AL MENOS OTRAS 54 A ACUMULAR POR NO CUBIERTAS DE PROMOCIÓN INTERNA (DIARIO OFICIAL DE CASTILLA LA MANCHA DE 27 DE DICIEMBRE). PLAZO DE INSTANCIAS HASTA EL JUEVES 16 DE ENERO. COMIENZO DE CLASES: MARTES 14 DE ENERO A LAS 19,00 HORAS.
- **MAGISTERIO:** CLASES YA INICIADAS: EDUCACION INFANTIL, INGLES, EDUCACION MUSICAL, EDUCACION FISICA, PEDAGOGIA TERAPEUTICA. SEGUN DEMANDA: AUDICION Y LENGUAJE Y OTRAS ESPECIALIDADES. TEMARIO PROPIO. PREPARACION DE TEMARIOS COMUNES, ESPECIFICOS Y APLICACIONES DIDACTICAS.
- **ADMINISTRACION LOCAL:** (PREPARACION VALIDA PARA CUALQUIER MUNICIPIO) AUXILIARES ADMINISTRATIVOS: DIVERSOS HORARIOS. COMIENZO DE NUEVOS GRUPOS: JUEVES 2 DE ENERO. CONSERJE-MANTENEDOR: CLASES YA INICIADAS. BOMBEROS: SEPEL PUBLICADA OFERTA DE 27 PLAZAS (B.O.P. 7-8-2002 Y B.O.E. 5-11-2002.) POLICIA LOCAL: AYUNTAMIENTO DE ALBACETE PROXIMA CONVOCATORIA DE 35 PLAZAS
- **INSALUD:** AUXILIARES DE ENFERMERIA: VARIOS GRUPOS. AUXILIARES ADMINISTRATIVOS. CLASES YA INICIADAS. CELADORES: COMIENZO DE CLASES MARTES 14 DE ENERO A LAS 20.00 HORAS
- **JUSTICIA:** AUXILIARES, AGENTES Y OFICIALES
- **EDUCACION SECUNDARIA.** TECNOLOGIA, F.O.L., GEOGRAFIA E HISTORIA, PSICOPEDAGOGIA, PRUEBA COMUN A TODAS LAS ESPECIALIDADES Y OTRAS SEGUN DEMANDA. PREPARACION DE TODAS LAS PRUEBAS. TEMARIO PROPIO.
- **AUXILIARES DE BIBLIOTECAS:** CLASES YA INICIADAS.

MECANOGRAFIA

METODO SENCILLO Y EFICAZ - CURSOS ESPECIALES PARA OPOSITORES, ESTUDIANTES Y NIÑOS. HORARIOS ADAPTADOS A TUS NECESIDADES.

AULA INFORMATICA

WINDOWS, OFIMATICA: OFFICE, WORDPERFECT, INTERNET, PROGRAMACION AVANZADA Y DISEÑO WEB. CURSOS DE INICIACION Y AVANZADOS.

AUTOCAD V.14: CURSILLO BASICO PARA INGENIEROS TECNICOS: INICIACION AL PROGRAMA. FUNCIONES BASICAS DE MANEJO. TRABAJO CON DATOS TOPOGRAFICOS. PLAZAS LIMITADAS.

NOS ADAPTAMOS A TUS NECESIDADES. LLAMANOS, INFORMATE Y COMIENZA HOY MISMO.

Trinity
CENTRE

OPOSICIONES INGLÉS

NUEVO CURSO "HOME STUDY"
PRIMARIA Y SECUNDARIA

- ◆ Grupos Reducidos
- ◆ Temario Propio y Actualizado
- ◆ Profesores Nativos Titulados
- ◆ Exposiciones Evaluadas y Parte Práctica
- ◆ Videoteca

Tesifonte Gallego, 5-2º C

Telf. - Mº del Mar: 967-520 776

PROGRAMADOR DE APLICACIONES INFORMATICAS

CURSO GRATUITO PARA DESEMPLEADOS/AS



adeca-formacion



Plazas limitadas. Comienzo Inmediato.
Lenguajes de programación más usuales.
Horario de 9 horas a 14 horas
Duracion: 949 Horas.



Junta de Comunidades de
Castilla-La Mancha
Consejería de Industria y Trabajo



Fondo Social Europeo

Información e Inscripciones:

PZA. PERIODISTA ANTONIO ANDÚJAR Nº 4. TFNO.: 967 19 33 79

OPOSICIONES INSTITUCIONES PENITENCIARIAS

* Sueldo de 210.000 pts. netas mensuales. Trabajo en oficinas o servicio interior. * Dos meses de vacaciones anuales. * Requisito BUP o FP2. * Examen sólo test con una media de 7 opositores por plaza.

OFERTA EMPLEO PUBLICO 2003

Centro de Estudios IBERIA

(C/ Concepción, 10 Teléfono: • 967 21 40 40, 630 68 93 64, 669 05 65 17)

Clases impartidas por Funcionarios del Cuerpo Especial de Instituciones Penitenciarias con 10 años de experiencia.
Licenciados en Derecho.

Si te gusta disfrutar de la vida, pero te preocupa el futuro, ahora puedes tener un puesto de trabajo en la Administración Pública, disfrutando de unas condiciones laborales únicas, sin renunciar a ninguno de tus sueños: casa, hijos, tiempo libre, excencias, vejez tranquila, seguridad económica, promoción laboral, coche...

**DISFRUTA DE LA VIDA
DE OTRA MANERA
HAZTE FUNCIONARIO**

3 de cada 5 alumnos
presentados a examen,
aprueban en la
1ª convocatoria
y si no apruebas te
devolvemos el 100%
del dinero de tu matrícula

OPOSICIONES

- Servicios de Salud
- Ayuntamientos, Diputaciones
- Gobiernos Autónomos
- Cuerpos de Seguridad
- Aeropuertos
- Administración del Estado
- Ministerio del Interior
- Comisariados Europeos
- Administración de Justicia

CURSOS PROFESIONALES

- Auxiliar Geriátrica
- Ayuda a Domicilio
- Telemarketing
- Visitador Médico
- Animador sociocultural
- Auxiliar de Clínica Veterinaria

PROFESIONES TÉCNICAS

- Mantenimiento y Reparación de Ordenadores
- Energía Solar y Eólica
- Mantenimiento Industrial
- Carnets Profesionales...

Más información
llamando al **902 44 20 10**
o pasando por nuestro Centro de:
ALBACETE: Zapateros, 28

don RCO Oposicion DDM Master-D Formación Abierta

PRECIOS ESPECIALES

Alimentación infantil-

Ortopedia, Cosmética

Herboristería

Higiene Corporal y Dental

Consulta Naturópata

Analítica



FARMA

SHOPPING

Pasaje Lodaes * C/ Mayor - Telf. 967 21 66 53

NOTICIA

¿QUIERES PRACTICAR EL EJERCICIO MÁS SANO PARA EL CORAZÓN?

Apadrina a un niño del Tercer Mundo son sólo 50 pesetas diarias

¿Te parece mucho esfuerzo?

Infancia Sin Fronteras • Tel.: 902 333 503

www.sei.es/infancia admon@infanciasinfronteras.org

ASOCIACION DE CENTROS DE ENSEÑANZA PRIVADA DE ALBACETE

ACADEMIA ICARO
 C/ MAYOR, 41-2º. 02001 ALBACETE. TFNO. 967 66 65 52
 DEDICADA DESDE 1991 EXCLUSIVAMENTE A
 PREPARACIONES MILITARES Y POLICIALES
POLICIA LOCAL
 PROXIMA CONVOCATORIA AYUNTAMIENTO ALBACETE: 40
 PLAZAS APROXIMADAMENTE. PREPARACION COMPLETA,
 INCLUYENDO SUPUESTOS PRACTICOS Y PRUEBAS FISICAS EN
 GIMNASIO PROPIO. PREPARACION VALIDA OTROS MUNICIPIOS
 ¡ICARO-MAYPE, GARANTÍA DE ÉXITO!

ACADEMIA MADESYP
 Calle Tejares, nº 76 - Bajo . 02002 Albacete
CURSOS Y RECUPERACIONES
 PRIMARIA, ESO, BACHILLERATO, FP, SELECTIVIDAD,
 UNIVERSIDAD (todas las materias)
 Informática, Mecanografía, Contabilidad, Idiomas,
 Oposiciones (Auxiliar y/o Administrativo Junta de
 Comunidades de Castilla-La Mancha, etc.)
 Para más Información y Reservas:
 Academia MADESYP - Teléfono 967 238 627 - Fax 967 550 161

CENTRAL IDIOMAS
 centro de estudios
CURSOS QUE SE INICIAN EN ENERO 2003

- **INGLES Comercial**
Duración: 30 horas
- **FRANCÉS Conversación**
2 horas semanales
- **INGLÉS PREPARACIÓN PAU**
2 horas semanales
- **Creación y mantenimiento de PAGINA WEB**
Duración: 40 horas
- **WINDOWS**
Duración: 10 horas

RESERVE YA SU PLAZA
 CERRAMOS DURANTE LAS NAVIDADES
 CENTRAL IDIOMAS, S.L.
 Calderón de la Barca, 14 - 02002 Albacete
 967-23 00 74 - 967 66 60 50

INICIO 1 DE FEBRERO
Monitor de Actividades Juveniles
 180,30 €
 Centro de formación y ocio
Clipes
 C/ Doctor Fleming, 37
 967 550 750

Adi, Centro de Formación
 Dionisio Guardiola, 16 bajo interior
 http://www.adialba.es.vg
 E-mail: adialba@ono.com
967 502 081
Autodesk
 Authorized training center
 Cursos Técnicos
 Diseño AutoCAD 2002 - Architectural Desktop
 Mediciones y Presupuestos
 Corel Draw y Diseño
 Contabilidad PYMES

system
 Centros de Formación
 La red de Centros Nº 1 en España
CURSOS INTENSIVOS
 Tel. 967 24 89 35
 C/ Tinte, 44 - Albacete
 y en Hellín: Gran Vía, 61
 Telf. 967 30 72 73

- INTERNET
- EDICION PAGINAS WEB
- REDES LOCALES (FUNDAMENTOS)
- LENGUAJE DE PROGRAMACION
- WORD 2000
- EXCEL 2000
- ACCESS 2000

Pregunta por nuestros master y cursos superiores a distancia

MANIPULADOR DE ALIMENTOS
 CURSOS HOMOLOGADOS
 COMIENZO INMEDIATO
Academia Fleming
 C/ Doctor Fleming, 5 Tfno 967 50 14 28 Albacete

Nuevo Albasit
 Artes y Danza
 ABRIMOS NUEVOS GRUPOS Y HORARIOS EN TODOS LOS CURSOS Y TAMBIEN EN:
 ** Danza Moderna (Próxima clase 7 de diciembre)
 ** Danza del Vientre (Próxima clase 21 y 22 de diciembre)
 ** Masajes especializados por profesionales
 Mañanas: 11 a 2
 Tardes: 5 a 10
EN EL CENTRO DE ALBACETE
 Padre Romano, 12 (Edificio Registro de la Propiedad)
 Teléfonos: 967-666 389 y 967-523 234
 Web: www.albasit.net

C.E.F.A Formación
CURSOS ÁREA SOCIAL
 CURSO AUXILIAR DE JARDÍN DE INFANCIA
 PELUQUERÍA UNISEX
 HORARIOS TODO EL DÍA
 Incluye prácticas en guarderías
CURSOS ÁREA INFORMÁTICA
 REPARACIÓN DE ORDENADORES
 INSTALACION DE REDES INFORMÁTICAS
 EN SOLO UN MES
 CONOCIMIENTOS NECESARIOS
 INFORMACIÓN Y RESERVAS EN 967 61 52 26
 C/Zapateros, 27, local. Albacete.

La Tribuna de Albacete

CAE CENTRO DE APOYO A LA ENSEÑANZA
 C/Mayor, 36, 3º, Tfno. - Fax: 967 52 09 48 02001 Albacete
OPOSICIONES A PRIMARIA
 AUDICION Y LENGUAJE PEDAGOGIA TERAPEUTICA INFANTIL
OPOSICIONES AL CUERPO DE PROFESORES TECNICOS
SERVICIO A LA COMUNIDAD INFORMATICA
 PREPARACION DE LA PARTE "B" DE TODAS LAS ESPECIALIDADES
 PREPARACION DE LA ESPECIALIDAD SEGUN DEMANDA
 TELEFONO: 967 52 09 48

Centro de Estudios ORBE
 Arquitecto Fernández, 35 - 02005 ALBACETE
 967 522 448 ✉ ceorbe@ono.com
 ◆ INGLÉS (NIÑOS Y ADULTOS)
 ◆ MECANOGRAFIA AUDIOVISUAL
 ◆ INFORMATICA - INTERNET
 ◆ DIBUJO Y PINTURA
 ◆ APOYO ESCOLAR (Todas las materias)
 PRIMARIA, E.S.O, BACHILLER

HIGINIO OLIVARES
 CENTRO DE ESTUDIOS SUPERIORES
OPOSICIONES
ADMON. GENERAL DEL ESTADO
 * Cuerpo de Gestión. (Grupo B) (Próximo comienzo)
MAGISTERIO
 * Todas las especialidades. (Clases comenzadas)

CENTRO DE ENSEÑANZA LOPEZ ARCE
 C/ CID, 22. ALBACETE. TF: 967 21 16 65
 E.Mail:lopez.arce@interbook.net
 Preparamos el ejercicio de **INFORMATICA** para el Insalud
 Oposiciones de: Ordenanzas y Conductores para JCCM
 Justicia: OFICIALES, AUXILIARES, AGENTES
 Auxiliar Adv. de Corporaciones Locales
 Adv. de Informática para JCCM
 Primaria: EDUCACIÓN INFANTIL
 Secundaria: FOL
GRUPOS REDUCIDOS - TEMARIOS Y TEST PROPIOS
 Alto porcentaje de aprobados

CLASES DE APOYO
 Preparación todas las materias de:
 E.S.O.-BACHILLERATO-UNIVERSITARIOS
 IDIOMAS: INGLÉS-FRANCÉS (Todos los niveles)
 INFORMÁTICA-CONTABILIDAD.
 Información: Marqués de Villoros, 18 - Telf. 967 23 31 11

Con la película "Aunque tú no lo sepas", de Juan Vicente Córdoba

"Versión española" vuelve a la 2 tras el paréntesis navideño

AGENCIAS

Tras las vacaciones navideñas, el programa "Versión española" vuelve a la programación de La 2 en su día y hora habitual y sin cortes publicitarios, con la emisión de la película "Aunque tú no lo sepas", de Juan Vicente Córdoba. La película, basada en el relato "El vocabulario de los balcones", incluido en la novela "Modelos de mujer", de Almudena Grandes, esta protagonizada por Silvia Munt, Gary Piquer y Andrés Gertrudix.

Juan Vicente Córdoba realizó la adaptación de esta historia en el año 2000, que gira en torno a un joven que se reencontra con su amor de adolescencia. Aunque basada en el



Fotograma de "Aunque tú no lo sepas".

relato de Almudena Grandes, Córdoba la utilizó para terminar construyendo un film autobiográfico de su adolescencia

en el madrileño barrio de Entrevías.

La película, narrada a base de "flash back", recrea los años setenta, sus escenarios y su música, y es una historia coral de toda una generación que creció al son de las baladas de Serrat y el rock de "Leño".

"Aunque tú no lo sepas" se inicia cuando Lucía encuentra en unos grandes almacenes a Juan, que fue su novio 25 años atrás, cuando él tenía 17 años y pertenecía a una familia humilde, mientras ella era hija de una familia acomodada.

Esta película fue premiada por el Festival de Cine de Alcalá de Henares, donde obtuvo el Primer Premio de la Sección de Pantalla Abierta, en el 2000.

"Versión española" conclui-

rá su emisión con la proyección del corto "Entrevías", con el que Juan Vicente Córdoba se dio a conocer y en el que se narra la historia de unos chicos de barrio.

Por su parte, Telecinco estrena hoy en su programa "Cine 5 Estrellas", la película "Asterix y Obélix contra César", que protagonizaron Gerard Depardieu (Obélix), Roberto Benigni (Detritus) y Laetitia Casta (Falbala) y fue la primera financiada con la moneda única europea: costó 42 millones de euros. Inspirada en los populares personajes de Goscinny y Uderzo, la película narra la llegada de Julio César al pueblo de los irreductibles galos, situada en un lugar de la costa bretona.

Aislamientos

La Mancha

PROTECCION PASIVA CONTRA EL FUEGO. REALIZACION DE CORTAFUEGOS.

967 27 53 88 - 27 51 28 FAX 967 27 51 52

LAS PELÍCULAS DEL DÍA EN TELEVISIÓN

► "Un amor con mucho fuego".- 11:00 horas. La 2. "Un amor con mucho fuego" (A pyromaniac's love story). Dir: Joshua Brand. Int: William Baldwin, John Leguizamo, Sadie Frost. EE.UU., 1995.

Sergio está empleado en una pastelería. Es pobre, pero honrado, mientras la chica de la que está enamorado sí ambiciona una vida mejor. Un día, su jefe le explica que está al borde de la ruina y le propone quemar la pastelería para cobrar el seguro.

► "Astérix y Obélix contra César".- 22:00 horas. Telecinco. "Astérix y Obélix contra César" (Astérix et Obélix contre César). Dir: Claude Zidi. Int: Christian Clavier, Gérard Depardieu y Roberto Benigni. Fran-Alem- Ita-G.B-EE.UU., 1999.

Una guarnición de taimados romanos, con Detritus a la cabeza, intenta conseguir la fórmula de la poción mágica que hace invencibles a los irreductibles galos.

► "Cadena perpetua".- 22:00 horas. Antena 3. "Cadena perpetua". Dir: Frank Darabont. Int: Tim Robbins, Morgan Freeman, Bob Gunton, William Sadler. EE.UU., 1994.

La vida de Andy Dufresne, un joven banquero de éxito, cambia drásticamente cuando un tribunal le condena a cade-



Laetitia Casta en un fotograma de "Astérix y Obélix".

na perpetua por el asesinato de su esposa y su amante. En la prisión, Andy traba amistad con Red Redding, un preso atípico y muy respetado.

► "Miss Agente Especial".- Canal +, 22.00 horas. "Miss Agente Especial". Comedia, 2000 (EE.UU) Dir: Donald Petrie Int: Michael Caine, Sandra Bullock, Benjamin Bratt.

Tras protagonizar una serie de películas románticas como "Las fuerzas de la naturaleza" o "Mientras dormías", Sandra Bullock vuelve al género de acción que la encumbró con títulos como "Speed" o "Demolition Man". En esta comedia interpreta a Gracie Hart, una agente especial del

FBI de aspecto desaliñado y masculino que deberá participar en el concurso de Miss Estados Unidos con el fin de descubrir una conspiración contra el mismo a manos de un criminal psicópata apodado "el ciudadano".

► "Aunque tú no lo sepas".- 23:15 horas. La 2. "Aunque tú no lo sepas". Dir: Juan Vicente Córdoba. Int: Silvia Munt, Gary Piquer, Cristina Brondo, Andrés Gertrudix, Daniel Guzmán, Eloy Azorín. España, 2000.

Lucía, una mujer de cuarenta años, encuentra en las escaleras de un centro comercial al único hombre que significó algo en su vida, Juan. A partir

de ese momento, empieza a recordar el día que le conoció, hace más de veinte años, cuando ambos vivían en una céntrica calle de Madrid.

► "Periodista a la fuga".- 00:30 horas. Telecinco. "Periodista a la fuga" (Press run). Dir: Robbie Ditchburn. Int: Patrick Bergin, Annie Dufresne, Terry Simpson. EE.UU.-Canadá-Holanda, 1999.

Un redactor es injustamente acusado del asesinato del editor de un importante periódico de Chicago.

► "Michael Collins".- 02:00 horas. La 2. "Michael Collins". Dir: Neil Jordan. Int: Liam Neeson, Aidan Quinn, Alan Rickman, Julia Roberts, Stephen Rea, Ian Hart. EE.UU., 1996.

Michael Collins fue uno de los principales activistas contra la ocupación inglesa en tierras irlandesas. Sus infructuosos esfuerzos políticos le convencieron de tomar la vía armada para lograr sus objetivos, creando el I.R.A., un grupo terrorista que acabó convirtiéndose en enemigo de sus propios ideales.

► "Distrito federal".- 02:30 horas. TVE-1. "Distrito federal". Dir: Richard Shepard. Int: Stacy Edwards, Jorge Robles, Robert Patrick. EE.UU., 2000.

Sam y su hermana, dos jóvenes norteamericanos con antecedentes por drogas, pasan unos días en México como turistas. La primera noche en la capital, Sam desaparece sin dejar rastro. Su hermana lo busca por toda la ciudad con la ayuda de un taxista que sabe moverse mejor que ella en una de las ciudades más peligrosas del mundo.

► "Rey de reyes".- 04:00 horas. Antena 3. "Rey de reyes". Dir: Nicholas Ray. Int: Carmen Sevilla, Robert Ryan, Jeffrey Hunter. EE.UU., 1961.

Durante la toma de Palestina por las legiones de Roma, nace en un establo de Belén un niño que es adorado por tres reyes y por pastorcillos del lugar. Cuando se corre el rumor de que ha nacido el Mesías, Herodes ordena la matanza de todos los recién nacidos. Al mismo tiempo la guerrilla de resistencia judía combate con los ejércitos romanos.

► "Los libros de Próspero".- 04:10 horas. La 2. "Los libros de Próspero". Dir: Peter Greenaway. Int: John Gielgud, Michael Clark, Isabelle Pasco. Gran Bretaña, 1991.

El Duque de Milán vive exiliado en una isla remota, rodeado de sus libros y en compañía de su hija Miranda.

SMS SUNMOSO

**IMPERMEABILIZACIONES
Y
AISLAMIENTOS
ACUSTICOS**

**IMPERMEABILIZACIONES
DE:**

- TERRAZAS
- CANALES
- DEPOSITOS DE AGUA
- SOTANOS
- PISCINAS, ETC

**AISLAMIENTOS
ACUSTICOS
CON PLADUR**

- TRABAJOS DE TABIQUERIA
- TECHOS
- SUELOS, ETC

**HACEMOS TRABAJOS
A COMUNIDADES
DE VECINOS**

C/ Torres Quevedo, 45 bajo
Tif. 967 51 14 38
Móvil 679 041 486
Fax, 967 61 12 82
02003 ALBACETE

Castilla-La Mancha Televisión



07:00 Las vanguardias:
Documentales - Todos los públicos
08:00 Dinky Dis:
Infantil - Todos los públicos
08:25 La isla de Noé:
Infantil - Todos los públicos
08:45 Smoggies:
Infantil - Todos los públicos
09:05 Vampiros, piratas y aliens:
Infantil - Todos los públicos
09:30 Buenos Días Castilla - La Mancha:
Informativo - Todos los públicos
10:05 La casa de los líos:
Serie - Todos los públicos - capítulo 1º
11:00 La casa de los líos:
Serie - Todos los públicos - capítulo 2º
12:00 Mediodía con Irma Soriano:
Magazine - Todos los públicos
14:00 CMT Noticias 1:
Informativo - Todos los públicos
15:20 Lingo: Concurso - Todos los públicos
15:50 Cine del oeste - Gente Brava:
Cine - Mayores de 7 años
17:20 Crocadoo:
Infantil - Todos los públicos
18:05 Doraemon:
Infantil - Todos los públicos
18:50 Shin Chan:
Juvenil - Mayores de 13 años
19:40 Tropical heat: Serie - Mayores 13 años

Canal 9

07.15 Carta d'ajust
07.30 Babalá
11.40 Sessió Matinal
13.30 El Príncipe de Bel-Air
14.00 Notícies 9
15.35 Cifras y letras
16.00 Tela marinera
17.10 Punt de mira
17.50 Cine de Nadal
19.30 Queda't amb mi
21.00 Notícies 9
21.35 El y Ella
21.40 Investigació TV
00.40 Panorama d'actualitat
01.20 Justicia callejera I
02.10 Notícies 9
02.10 Notícies 9
02.35 Cine mitjanit
04.15 Fi d'emissio

Canal +

07.50.- CNN+. NOTICIAS
08.15.- CUADERNOS DE RODAJE
08.40.- LO + PLUS
09.30.- CINE: "Jóvenes prodigios"
EEUU/2000/106 minutos
11.18.- CINE: "Mi perro Skip"
EEUU/1999/91 minutos
13.00.- + TE VALE
13.30.- LOS 40 PRINCIPALES
14.00.- MAS DEPORTE
14.50.- NOTICIAS CNN+
15.00.- TELESERIE: DAME UN RESPIRO
15.30.- LO + PLUS
16.30.- CINE: "El pequeño vampiro" Ale-
mania/2000/91 minutos
18.00.- NBA +
20.00.- + TE VALE
20.30.- EL CLUB DE LA COMEDIA
21.00.- TELESERIE: SEINFELD
21.30.- NOTICIAS CNN+
21.50.- LAS NOTICIAS DEL GUIÑOL
22.00.- CINE DE ESTRENO
"Miss agente especial" EEUU/2000/105 m.
23.48.- CINE: "Shrek" Animación
/EEUU/2001/87 minutos
01.15.- CINE X: "Selen, la estrella del
porno"
03.00.- CINE: "Salvajes"
España/2001/94 minutos

Don Jamón

TABLA DE JAMON Y BOTELLA DE VINO 4,75 €
VERBENA (Canapés variados) y BOTELLA DE SIDRA 4,95 €
C/ ROSARIO Nº 51 Tif. 967 23 75 57 ALBACETE

20:30 CMT Noticias 2:
Informativo - Todos los públicos
21:20 El príncipe de Bel Air:
Serie - Todos los públicos
21:50 Cine español - Un beso en el puerto:
Cine - Todos los públicos. Año: 1965. Géne-
ro: Musical. Director: Ramón Torrado. Acto-
res: Manolo Escobar, Antonio Ferrandis
Hasta Benidorm llega Manolo, ex-empleado
de gasolinera, que quiere divertirse con las
chicas extranjeras. Para ello pone en marcha
el truco recomendado por su amigo Jaime
23:25 Cine español 2 - Lucrecia: Cine -
Mayores de 18 años. Año: 1992. Género:
Drama. Director: Mariano Barroso. Actores:
Juan Diego Botto, Nuria Hosta.
El 13 de noviembre de 1992, cuatro pistole-
ros encapuchados entraron a tiros en el refu-
gio que algunos emigrantes utilizaban en
Madrid. Mataron a Lucrecia e hirieron a
otro inmigrante. A partir de ese momento se
inicia una investigación que culmina con la
detención del guardia civil Luis Merino y de
sus tres cómplices. La muerte de Lucrecia
Martos fue considerada asesinato intencio-
nado y los acusados condenados a un total de
126 años de cárcel. A raíz de éste suceso, una
modificación del código penal español agrava-
ó las penas previstas para condenados por
delitos racistas.
01:00 Cine español 3 - ¿Es usted mi padre?:
Cine - Mayores de 18 años
02:30 Mediodía con Irma Soriano (R)

visiónseis

08.00 Dibujos animados
08.30 Informativo DW
09.00 Teletienda
11.00 Telenovela. "Marido y mujer"
11.40 Teletienda
12.00 Gabinete astrológico
13.05 Dibujos animados. "Sharky & George"
13.30 Programa de cocina
14.00 A fuego lento
14.30 Informativo 1ª Edición
15.05 Teletienda
15.30 Teleserie. "Alquila2"
16.00 Magazine Contigo.
Presentado por Gema Zarco
17.30 Dibujos animados
18.30 Teletienda
18.45 Documental
19.15 Teleserie. "El hombre invisible"
19.40 Teletienda
19.55 Documental
20.30 Informativo 2ª Edición
21.10 La otra cara. Programa de entrevistas
22.00 Documental
22.15 Programa especial "El Percal"
23.00 Noche de cine
00.35 Informativo 2ª Edición - Redifusión -
01.00 Programación de noche.
Programa de cocina, documentales, series y
Tarot

T.V.A.

08.30 Las Noticias
09.00 Euronews
09.30 Televenta
Espacio promocional
11.00 Mejor imposible
12.00 Al salir de clase
12.30 Magazin. Línea Abierta.
Toda la actualidad, al día, de Albacete
14.00 La prórroga
14.30 Las Noticias. Edición Mediodía
15.00 Euronews
15.30 Televenta
Espacio promocional
16.00 Latidos del corazón
18.20 Al salir de clase
19.00 Mejor imposible
20.00 Dulces sensaciones.
Un recorrido por la música de ayer
21.00 Vídeos musicales
21.30 Las Noticias. Edición Noche
22.00 La aventura de viajar
22.45 Tendido 9
23.30 La prórroga, previo fin de semana
00.00 Las Noticias, Tercera Edición
00.35 Televenta
Espacio promocional
01.10 Cine para adultos
04.00 Televenta
Espacio promocional

LA TRIBUNA NO SE HACE RESPONSABLE DE LOS CAMBIOS DE ULTIMA HORA INTRODUCIDOS POR LAS CADENAS DE TELEVISION

DONATIVOS

"BBVA" Cta. cte. nº 0182/7594/37/0209612836.

"BSCH" Cta. cte. nº 0049/2710/77/2814107477.

MISIONES SALESIANAS

Madrid: 28008, Ferraz, 81, Tel. 91 455 17 20.
Barcelona: 08028, G.V. Carlos III, 53, 3º, 2º, Tel. 93 491 49 34.
e-mail: procura@misionessalesianas.org

Tve 1

06.00.- CANAL 24 HORAS
07.30.- TELEDIARIO MATINAL Incluye:
LOS DESAYUNOS DE TVE (Tertulia)
10.25.- SABER VIVIR
Programa dedicado a la salud, presentado por Manuel Torreiglesias
11.00.- POR LA MAÑANA
- Magazín conducido por Inés Ballester que incluye los sucesos con Manuel Giménez y el seguimiento de la segunda edición de Operación Triunfo.
14.00.- INFORMATIVO TERRITORIAL
Programa de información general dedicado a la Comunidad Autónoma de Castilla-La Mancha
14.30.- CORAZON DE INVIERNO
Programa de actualidad con entrevistas y reportajes, presentado por Anne Igartiburu
15.00.- TELEDIARIO-1
15.55.- EL TIEMPO
Información meteorológica
16.00.- GEMINIS
"VENGANZA DE AMOR"

Tve 2

06.00.- TELEDEPORTE
07.00.- THAT'S ENGLISH
07.30.- TPH CLUB
09.35.- AQUI HAY TRABAJO
10.00.- TV EDUCATIVA
11.00.- LA PELICULA DE LA MAÑANA
"Un amor con mucho fuego"
1995/90 minutos
Nacionalidad: Estados Unidos
Dirección: Joshua Brand
Intérpretes: William Badwind, John Leguizamo
13.00.- TPH CLUB
15.15.- SABER Y GANAR
15.45.- GRANDES DOCUMENTALES: PLANETA SOLITARIO
16.50.- JARA Y SEDAL
17.25.- ANIMALES CON INSTINTO ASESINO
18.05.- EL PLANETA DE LOS NIÑOS
18.40.- INFORMATIVO TERRITORIAL
19.00.- CTO. NACIONAL DE LIGA 2 DIVISION B C.D. Binéfar - Amurrio
21.00.- RALLY PARIS-DAKAR (Resumen)

Antena 3

06.45.- AVANCE DE NOTICIAS
07.00.- BUENOS DIAS ESPAÑA
(Subt. para sordos)
Incluye El Primer Café
10.00.- COMO LA VIDA
12.25.- EL EQUIPO A (Serie)
(Subt. para sordos)
13.30.- NADA ES PARA SIEMPRE (Serie)
Entre las 13.25 y las 13.55 horas se emiten las desconexiones de "NOTICIAS" en las comunidades autónomas correspondientes.
14.00.- LOS SIMPSON (Serie)
(Subt. para sordos)
15.00.- ANTENA 3 NOTICIAS 1
16.00.- SABOR A TI (Magacín)
18.55.- EL DIARIO DE PATRICIA (Talk-show)
19.55.- PASAPALABRA (Concurso)
(Subt. para sordos)

Tele 5

06.30.- INFORMATIVOS TELECINCO MATINAL
09.25.- LA MIRADA CRITICA (Tertulia)
Invitado: Francisco Rodríguez, diputado del BNG.
10.30.- GRAN HERMANO (Concurso)
11.15.- DIA A DIA
Programa dirigido y presentado en directo por María Teresa Campos
14.30.- INFORMATIVOS TELECINCO
INCLUYE INFORMACION METEOROLOGICA
15.30.- 20 TANTOS (Serie)
(Subt. para sordos)
16.15.- GRAN HERMANO (Concurso)
17.15.- A TU LADO (Talk-show y actualidad)
20.30.- INFORMATIVOS TELECINCO
(Subtitulado para sordos)
21.30.- PECADO ORIGINAL (Programa de actualidad social)
- Incluye "Gran Hermano"

APLYSEAL^{SL} IMPERMEABILIZACIONES
Aplicaciones y Servicios TERRAZAS, CANALES, DEPÓSITOS AGUA, SOTANOS, PISCINAS, ETC. ☎ 967 23 10 72
Antonio Machado, 7 - bajo 02003 ALBACETE

17.00.- SECRETO DE AMOR
- Incluye: AVANCE INFORMATIVO
17.50.- CERCA DE TI
18.50.- EL RIVAL MAS DEBIL
20.00.- GENTE
21.00.- TELEDIARIO-2
21.55.- EL TIEMPO
22.00.- CRUZ Y RAYA. COM III (Nuevos programas)
22.45.- ESTÁ ES MI HISTORIA
02.00.- TELEDIARIO-3
02.30.- CINE DE MADRUGADA
"Distrito federal"
2000/83 minutos
Nacionalidad: Estados Unidos
Dirección: Richard Shepard
Intérpretes: Stacy Edwards, Jorge Robles, Robert Patrick.
Sam y su hermana, dos jóvenes norteamericanos con antecedentes por drogas, pasan unos días en México como turistas. La primera noche en la capital, Sam desaparece sin dejar rastro. Su hermana lo busca por toda la ciudad con la ayuda de un taxista.
04.00.- CANAL 24 HORAS

21.35.- OPERACION TRIUNFO. LA ACADEMIA
22.15.- LA 2. NOTICIAS
22.55.- EL TIEMPO
23.00.- VERSION ESPAÑOLA
23.15.- "Aunque tú no lo sepas" 2000/106 minutos
Dirección: Juan Vicente Córdoba
Intérpretes: Txema Blasco, Silvia Munt, Manuel Morón, Luisa Gavasa, Gary Piquer.
01.05.- COLOQUIO
01.40.- CORTO:
"Entrevías"
Dirección: Juan Vicente Córdoba
02.00.- CINE CLUB
"Michael Collins" 1996/126
Nacionalidad: Estados Unidos
Dirección: Neil Jordan
Intérpretes: Liam Neeson, Aidan Quinn, Stephen Rea, Julia Roberts, Ian Hart.
04.10.- CINE:
"Los libros de Próspero"
1991/120 minutos
Nacionalidad: Gran Bretaña/Francia
Dirección: Peter Greenaway
Intérpretes: John Gielgud, Michael Clark, Michael Blanc

21.00.- ANTENA 3 NOTICIAS 2
22.00.- CIINE:
"Cadena perpetua"
1995/141'
Dirección: Frank Darabont
Intérpretes: Tim Robbins, Morgan Freeman, y Bob Gunton.
La vida de Andy Dufresne, un joven banquero de éxito, cambia drásticamente cuando un tribunal le condena a cadena perpetua por el asesinato de su esposa y su amante. En la prisión, Andy traba amistad con Red Redding, un preso atípico y muy respetado.
01.00.- ALERTA 112
01.55.- ANTENA 3 NOTICIAS 3
02.30.- VIP (Serie)
03.15.- TELEVENTA (Espacio promocional)
04.30.- CINE:
"Rey de reyes"
1961/54 minutos
Nacionalidad: Estados Unidos
Dirección: Nicholas Ray
Intérpretes: Jeffrey Hunter, Siobhan McKenna y Hurd Hardfield

22.00.- CINE 5 ESTRELLAS (Estreno) (Subt. para sordos)
"Astérix y Obélix contra César"
1999/109 minutos
Nacionalidad: Francia
Director: Claude Zidi
Intérpretes: Christian Clavier, Gérard Depardieu, Roberto Benigni, Laetitia Casta.
00.30.- CINE 2o PT (Estreno) (Subt. para sordos)
"Periodista a la fuga"
1999/91 minutos
Nacionalidad: Estados Unidos/Canadá/Holanda
Director: Robbie Ditchburn
Intérpretes: Patrick Bergin, Annie Dufresne, Terry Simpson.
- (Incluye Avance Informativo, presentado por Maxim Huerta)
02.30.- MAS QUE COCHES
03.00.- EN CONCIERTO
03.30.- INFOCOMERCIALES
05.00.- LA LINEA DE LA VIDA
05.30.- INFOCOMERCIALES
06.00.- CHAT 5
06.20.- NOCTURNOS



Restaurante Casa Paco
DECANO DE LOS RESTAURANTES DE ALBACETE
CASA FUNDADA EN 1950



MENÚ Y COCINA A LA CARTA

Premio Nacional de Gastronomía Regional
Mención Especial a los 100 mejores Restaurantes de España
MEDALLA AL MÉRITO TURÍSTICO
ESPAÑA
Miembro de Restaurantes de Buena Mesa

CON LA GARANTIA DE SERVICIO Y CALIDAD DE RESTAURANTE "CASA PACO"

La Roda, 26 967-22 00 41
Reservas: 967-50 06 18
ALBACETE

Ⓜ Ciudad de la Pintura

LA INTEGRACIÓN @ TRAVÉS DEL ARTE

Dirección: <http://www.ciudadpintura.com>

Ciudad de la PINTURA

La mayor pinacoteca virtual, ideada para dar trabajo a personas minusválidas. Una respuesta a la integración. Conócenos. Te necesitamos.

+ de 80.000 obras pictóricas.

www.ciudadpintura.com

Asociación **Ayúdale a Caminar** Tel.: 91 213 01 01



La Andalucía mítica que deslumbró a Gerald Brenan en un filme de Colomo

La mirada deslumbrada y perpleja del escritor británico Gerald Brenan conduce "Al sur de Granada", un filme de Fernando Colomo que recrea la llegada de un joven autor a Las Alpujarras de los años 20 y su descubrimiento de la luminosidad y la sensualidad del sur. Un sur de película en el que Brenan conocerá la plenitud del sexo gracias a Juliana, una bella mujer de procedencia humilde que fascina al joven con su sencillez e ingenuidad. Aunque no son los únicos factores que influyen en esta fascinación. De hecho Brenan se enamora cuando descubre a la lugareña bañándose desnuda en el río con su melena al viento.

"Todos los hechos son reales, pero la manera de agruparlos es ficción", ha asegurado en la presentación del filme Fernando Colomo, que desde hace siete años tenía en mente llevar al cine la vida del escritor británico, para lo que se ha inspirado en el libro "The interior castle", de

Jonathan Gathorne-Hardy, biógrafo de Brenan.

"Creo que es muy actual la historia de este joven idealista que se adelantó al movimiento hippie y huyó de su entorno social para formarse como escritor entre gente real, sencilla, no contaminada", ha añadido el director.

"La película se permite algunas licencias para que el público quede fascinado con Juliana de la misma manera que Brenan quedó fascinado", ha explicado por su parte la actriz Verónica Sánchez, que encarna a la joven granadina.

Colomo carga las tintas en el choque cultural que se produce cuando llega a las Alpujarras granadina este joven de 25 años, de familia adinerada y educado en la Inglaterra victoriana y tradicional. No en vano, esta película enlaza con el anterior trabajo de Colomo, "Los años bárbaros", que mostraba este mismo choque cultural en la España de postguerra.



Colomo durante la presentación.

4 SALAS CLIMATIZADAS
ENTRADA EN COCHE POR PUENTE MADERA

CANDILEJAS

PARA LOS AMANTES DEL BUEN CINE

GRUPO DIORAMA
INFORMACION Y RESERVAS (DESDE 5'30 TARDE) 967 21 78 72

AMEN.
Una película de Costa-Gavras

2 H. 10 M. 18 AÑOS
"No apartéis la mirada como cobardes cuando se llevan a vuestro vecino para asesinarlo". Es el mensaje de Costa Gavras en esta sobrecogedora y verídica película.
Nadie que le guste el mejor cine puede dejar de verla.
5'30, 8'00 y 10'30

Felices dieciséis ★★★★★
Dirección: Ken Loach. Intérpretes: Martín Compston, Annmarie Fulton, William Ruane, Michelle Abercromby. Guión: Paul Laverty. Fotografía: Barry Ackroyd. Música: George Fenton. Título original: Sweet Sixteen. Nacionalidad: Gran Bretaña, Alemania, España, 2002. Duración: 106 minutos.

MELODRAMA
1 H. 45 M. 13 AÑOS
Ken Loach, al poner el dedo en la llaga en la desesperanza de los adolescentes en las zonas marginadas. Obtuvo el Gran Premio al mejor guión en Cannes y en Valladolid. Ganó a todas la otras películas.
6'15, 8'30 y 10'45

Mister Marshall
COMEDIA
1 H. 35 M. T.P.
Versión íntegra. Sin cortes. Un pueblo castellano se engalana y transforma en un típico pueblo andaluz para recibir a los americanos.
Lolita Sevilla, Manolo Morán y José Isbert.
¡Lo mejor de Luis Berlanga!
6'15, 8'30 y 10'45

8 mujeres
COMEDIA DE SUSPENSO
1 H. 43 M. 13 AÑOS
ULTIMA SEMANA
Malas, hermosas, egoístas, crueles, asesinas, fuertes y valientes así son estas flores del mal. Vivir en una casa llena de mujeres puede ser mortal.
5'30 y 8'00

LAST ORDERS
DRAMA
1 H. 50 M. 13 AÑOS
ULTIMA SEMANA
Cuatro grandes actores: Michael Caine, Bob Hoskins, Helen Mirren y Tom Courtenay. En una soberbia película de amistad en la que se pone al descubierto un emocionante misterio.
Único pase: 10'30

¡ATENCIÓN!
De lunes a viernes (no festivos) el primer pase a 2,5 €
TODOS LOS SABADOS Sesiones a la 1 de la madrugada entrada única 3 €
BONOS:
6 películas ---- 15 €
3 películas ---- 9 €
Para todos los días del año (incluso festivos)
... y recuerda:
Si tienes más de 65 años, eres estudiante o tienes carnet joven **SOLICITA** todos los días del año (incluso festivos) tu **ENTRADA REDUCIDA a 3 €**

Práctica
Todo el cine que quieras, siempre que quieras por **SÓLO 15€ AL MES**

CINES ÁBACO

CENTRO COMERCIAL "LOS LLANOS"

OLVIDATE DE HACER COLA
RESERVA TU ENTRADA DESDE CASA
967 50 78 09
INFORMACIÓN 24h.
967 50 86 56

DOMINGOS MATINAL A LAS 12'00

16'30, 19'30, 22'30
Viernes y Sábados: 1'00 (N.R.M. 18)

16'00, 18'00, 20'00, 22'30
Viernes y Sábados: 1'00 (T.P.)

16'00, 18'10, 20'10, 22'40
Viernes y Sábados: 1'00 (N.R.M. 13)

16'00, 19'30, 23'00 (N.R.M. 13)

16'00, 19'15 (T.P.)

16'00, 18'10, 20'10, 22'40
Viernes y Sábados: 1'00 (N.R.M. 13)

16'45, 19'30, 22'30
Viernes y Sábados: 1'00 (N.R.M. 18)

16'00, 19'15, 22'15
Viernes y Sábados: 1'00 (N.R.M. 13)

22,30
Viernes y Sábados: 1'00 (N.R.M. 13)

16'30, 19'30 (N.R.M. 7)

Asientos especiales para niños

Miércoles no festivo, Día del Espectador

Sesiones Madrugada
Viernes y vísperas

Sin barreras Arquitectónicas

Descuentos Carnet Estud. y Carnet Joven

Descuentos mayores de 65 años

Parking Gratuito

www.cinesabaco.com
www.entradapractica.com

GUIA CULTURAL

EXPOSICIONES

* Exposición "Caprichos del artista".
- Del 2 al 31 de enero en la Galería de Arte Magnu (Comandante Vargas, 1- bajo). El horario es de 6 a 10. Domingos cerrado.
Se exponen las obras de: Juan Amo Vázquez, Vicen Andujar Diges, Antonio Argudo Plaza, Luis Bermejo, Miguel Angel Buonarroti, Carmen del Berro, Antonio Carrilero, G. De la Serna, Fortuny, Fermín Galán García, Miguel Gil, Juanjo Jiménez, Juan Landete, Manuel La Hoz, Ana Lobato, Magnú, Martini, Philip Monteagudo, E. Monteagudo, V. Fl. Monpo, Francisco Mora Peral, Celestino Montevel, Alejandro Muñoz Mora, Salvador Pérez Tobarra, Pedrajas, Rafael Requena, Rubio Sevilla, Francisco Sandoval y José Zafrilla De la Torre.
* Exposición individual del pintor Godofredo Giménez.
- Del 17 de diciembre al 12 de enero de 2003. Museo Municipal.
* Exposición del Grupo "Arte Albacete". Lo integran: Charo Muñoz Mancera, Pilar Iniesta, Reyes, Gloria Taravilla, Pepita Vergara, Albina Jiménez, María Masía, Mercedes Pascual, Pilar Díaz y Elisa Borja.
- Del 7 al 18 de enero en la Sala del Archivo Histórico Provincial de la Delegación Provincial de Educación y Cultura. El horario de visita será de 10 a 13 horas y de 18 a 21 horas.

MUSICA

* Concierto extraordinario "Música Medieval".
- Día 13 de enero. "El Tiempo Acrisolado" con el Grupo de Música Antigua, dirigido por Eduardo Paniagua. Auditorio Municipal, a las 20:30 horas. Precio 3 euros. Organiza la Fundación para la Cultura y el Deporte de Castilla-La Mancha.
* Ciclo "Country".
- Día 20 de enero. Grupo "Cañones y mantequi-

lla". A las 20:30 horas. Precio 3 euros.
* Ciclo "Country".
- Día 27 de enero. Grupo "Mar y Los Tex". A las 20:30 horas. Precio 3 euros.
* Gala Albacete Solidario, destinado a ayudar a Galicia. A cargo de Artistas de Albacete.
- Día 17 de enero, a las 21:00 horas. Precio seis euros.
* Concierto de la Orquesta de Cámara Solistas de Sofía, bajo la dirección de Plamen Djurov y con la participación del pianista albaceteño Antonio Soria.
- Día 29, en el Auditorio Municipal, a las 20:30 horas. Organiza la SOCA.
* Piano a Cuatro Manos. Con la participación de Arold W. Collado y Alberto González Calderón.
- Día 31, a las 20:15 horas. Organiza Juventudes Musicales. Al precio de 5 euros.
* Música Folk. "Los Comuneros", a cargo de "Nuevo Mester de Juglaría".
- Día 1 de febrero. En el Teatro Circo, a las 21:00 horas. Organiza Cultural Albacete.
* Música Ciclo Country. Con la participación de "The Milestones". En el Auditorio Municipal.
- Día 3 de febrero, a las 20:30 horas. Al precio de 3 euros.

TEATRO CIRCO

* Programación del Teatro Circo para el mes de enero.
- Día 11. Teatro. "Luces de Bohemia" con la Compañía UR Teatro. A las 21:00 horas. Precio 20 y 15 euros.
- Día 16. Zarzuela "Marina" de P.E. Arrieta y Corera. Con la Compañía Lírica Siglo XXI. A las 18:00 horas. Precio 3 euros. Organiza Caja Castilla-La Mancha, con motivo de la inauguración del Centro de Mayores.
- Día 18. Teatro. "Arroz a la cubana" con la Compañía Ambulantes Teatro. A las 21:00 horas. Precios

10 y 8 euros.
- Día 20, 21, 22, 23, 24 y 25. Teatro infantil. "El Jorobado de Notre Dame". A cargo de la Compañía Tespis Teatro. En el Teatro de la Paz. Entrada concertada para colegios. Organiza Caja Murcia.
- Día 25. Teatro. "Cabaret Caracol" con la Compañía "Lavi E Bel Teatro". A las 21:00 horas. Precios 20 y 15 euros.
- Día 31. Teatro. "Muerte accidental de un anarquista" de Darío Fo. A las 21:00 horas. Precios 20 y 15 euros.

JORNADAS DE PERIODISMO

* Organiza Cultural Albacete y Asociación de la Prensa.
- Día 29 de enero. "La comunicación en el siglo XXI". Interviene Vicente Verdú. A las 20:00 horas. Salón de actos de la Diputación. Entrada libre.
- Día 30 de enero. "La vida en el País Vasco". Interviene Carmen Gurruchaga. A las 20:00 horas. Salón de actos de la Diputación. Entrada libre.
- Día 4 de febrero. "La mujer y los medios", a cargo de Carmen Rigalt. A las 20:00 horas, en el salón de actos de la Diputación.
- Día 6 de febrero. Mesa redonda sobre "La Globalización y los Medios". Con la participación de Rafael Calduch, Federico Volpini y Eduardo Sotillos. A las 20:00 horas, en el salón de actos de la Diputación.

LOS MARTES EN EL MUSEO

* 14 enero.- Las artes decorativas en el románico.- Angela Franco Mata, Museo Arqueológico Nacional.
* 21 enero.- El Císter.- José Carlos Valle Pérez, Museo de Pontevedra.
* 28 enero.- El siglo XIII. Las catedrales de Burgos, León y Toledo.- Miguel Ángel Baldellou, Universidad Politécnica de Madrid.



MENU MEDIODIA

6,50 Eur Y 8,20 Eur

CENTRO COMERCIAL ALBACENTER. TFNO: 967 24 65 12



MULTICINES ALBACENTER

EQUIPADOS CON SISTEMAS DE SONIDO DOLBY DIGITAL SURROUND-EX

Descuento jubilados de lunes a domingo

Descuento estudiantes

KANTINA PAPI TUT

Reserva entradas. 24 64 90

Miércoles no festivos día del espectador

Parking Gratuito

NOCHES DE CINE

DE CINE PARA DOS
DOS BOCADILLOS (Salchicha, vegetal o serrano)
DOS BEBIDAS (Refresco pequeño, cerveza, agua)
UNA DE PATATAS
DOS ENTRADAS DE CINE
14,70 €.

DE CINE PARA UNO
UN BOCADILLO (Salchicha, vegetal o serrano)
UNA BEBIDA (Refresco pequeño, cerveza, agua)
UNA ENTRADA DE CINE
6,90 €.

Promoción válida de Lunes a viernes (salvo vísperas y festivos) a consumir en la Kantina del cine. No acumulable a otras ofertas o descuentos



El capo ya es de la familia

Robert De Niro
Billy Crystal

otra terapia peligrosa
I recaída total!

18'00, 20'15, 22'30
(N.R.M. 13)



Más de mil caras velan por tu seguridad

Unica sesión: 17'30 tarde
(N.R.M. 18)

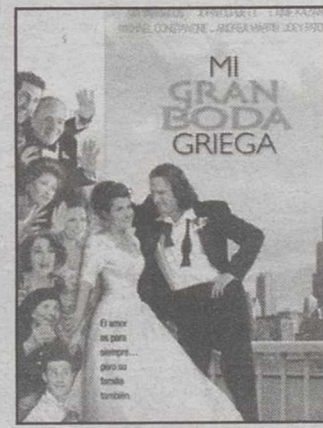

MI GRAN BODA GRIEGA

20'00, 22'30
(T.P.)



Harry Potter

Sesiones Domingo a Jueves; 18'00 y 22'00
Sesiones Viernes y sábado: 17'00, 20'00, 23'00
(N.R.M. 7)

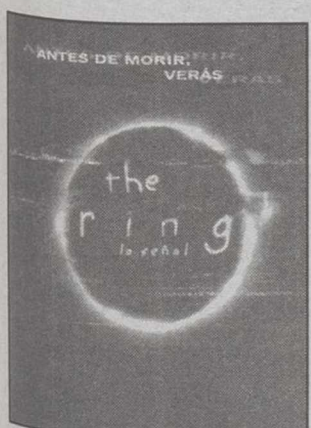

the ring

17'30, 20'00, 22'30
(N.R.M. 18)



al Surde Granada

17'30, 20'00, 22'30
(N.R.M. 13)

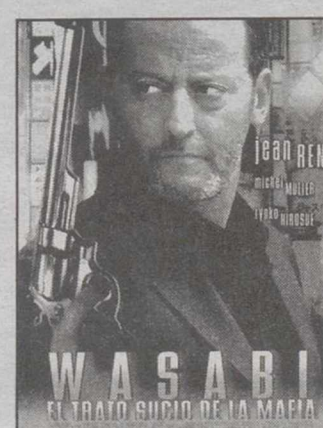

WASABI

18'00, 20'15, 22'30
(N.R.M. 13)



SEÑOR DE LOS ANILLOS

Sesiones Domingo Jueves; 18'00 y 22'00
Sesiones Viernes a sábado: 17'00, 20'30, 24'00
(N.R.M. 13)

Tef. RESERVAS

967-24 64 90

(de 17'30 a 21'30 h.)

Ya puedes comprar tus entradas en:

www.cinentradas.com

VIERNES, SABADO Y VISPERAS DE FESTIVOS, SESIONES DE MADRUGADA A LA 1'00

PRECIOS: LABORABLES; 4'20 €. REDUCIDO: 3'60 €. FESTIVOS Y VISPERAS: 5'00 €. MADRUGADAS: 3'60 €.

ALQUILER VEHICULOS

BUSTOS RUIZ

ALQUILER DE VEHICULOS

C/ Quiñones, 8 • 02006 Albacete
Tlf.: 967 511 715 • 967 611 3 56

FAX: 967 502 335 e-mail: bustosruiz@bustos-ruiz.com

HORARIO: DE 8 A 13,30
Y DE 16 A 20.
SABADOS DE 10 A 14



ALQUILER VEHICULOS

BUSTOS RUIZ

ALQUILER DE VEHICULOS



Les deseamos un
Felix año 2003

SERVICIO DOMINGOS
Y FESTIVOS
629 616 203
649 448 126

ALTOZANO

Un detenido en Hellín por un presunto delito contra la salud pública

□ LT

Según el parte de incidencias facilitado ayer por la Subdelegación de Gobierno, ha pasado a disposición judicial en Hellín P.J.F.M., por un presunto delito contra la salud pública. Se le intervinieron 1'3 gramos de heroína y 0'2 gramos de hachís.

En Almansa DNS fue detenido ya que estaba reclamado por la autoridad judicial.

Por otra parte fue detenido en Alcaraz R.G., ciudadano lituano, por un presunto delito de receptación (envases de gas butano y propano).

En Albacete A.P.Z. fue detenido, por malos tratos en el ámbito familiar.

También en Albacete P.T.N. denunció robo con violencia de su cazadora con teléfono móvil y efectos personales, que valora en 660 euros. El hecho fue cometido por dos jóvenes sin identificar, en calle San Agustín. Y E.G.A. denunció robo con violencia de su bolso, cometido por dos jóvenes, en la entrada de la Estación de Autobuses. Contenía un teléfono móvil, una pulsera de oro y tarjetas de crédito.



Encuentro entre el alcalde y el presidente del Colegio de Médicos.- El presidente del Colegio de Médicos de Albacete, Tomás Cros Ruiz de Galarreta, ha mantenido un primer encuentro con el alcalde de nuestra ciudad en el que le ha agradecido al primer edil las congratulaciones recibidas tras acceder a la presidencia de la institución colegial. En esta primera toma de contacto también hubo referencias a la organización médica, manifestándose el alcalde receptivo a la hora de mejorar cualquier asunto relacionado con el Colegio.

En el Campus de Albacete

Hoy comienza la fase local de la Olimpiada de Física

□ LT

A las 12:00 horas, en el aula 0.9 de la Escuela Politécnica Superior de Albacete, darán comienzo hoy las pruebas correspondientes a la fase local de la "XIV Olimpiada Española de Física", un acontecimiento de carácter educativo organizado por la Real Sociedad Española de Física, que se celebra en toda España con el fin de incentivar a los alumnos de enseñanzas medias a profundizar en el estudio de esta materia. Tras su reciente celebración en Toledo y Ciudad Real, las pruebas llegan a Albacete y, por último, el próximo martes, 14, se celebrarán en la Escuela de EGB de Cuenca.

Las pruebas van dirigidas a alumnos de primero y segundo de bachillerato LOGSE, quienes tendrán que competir, en una primera fase, junto a compañeros de su misma provincia. Los tres estudiantes que obtengan una mejor puntuación a nivel global, realizarán un nuevo examen correspondiente a la Fase Nacional de la Olimpiada, una prueba que se realizará en Cuenca entre el 3 y el 6 de abril y a la que concurrirán, aproximadamente, 150 alumnos de todo el país en representación de varias Universidades españolas.



Las pruebas darán comienzo a las 12 horas.

Tras esta prueba se analizarán los resultados y se seleccionará a cinco alumnos que pasarán directamente a la final para competir, en la fase internacional, con los mejores estudiantes de física procedentes de distintas partes del mundo.

Chiribitas

▷ "Consummatum est": el presupuesto del Ayuntamiento salió adelante al final... gracias a la abstención de Izquierda Unida, que dio muchas vueltas para llegar al mismo sitio de inicio.

▷ Y es que los chicos de IU lo tienen difícil: si se enfrentan al PSOE les acusan de la famosa "pinza", y si como ocurrió ayer- les hacen el juego a los socialistas, se enfrentan al no menos famoso "abrazo del oso".

▷ Y ya que estamos con la política municipal, hay que dar la despedida -aunque sea con unos meses de adelanto- a Manuel de Paz, torero, hostelerero y concejal del Partido Popular, que ha anunciado que abandonará la carrera política al final de este mandato.

▷ En su carta de despedida, Manuel Cortés Amador (que es su verdadero nombre) ha incorporado la frase que le ha hecho famoso: "Con Dios la gente buena". Pues como Manolo es gente buena, estamos seguros de que también para él se cumplirán sus buenos deseos.

▷ El ex-presidente del Alba, Mariano López Ruiz, sigue con su actividad jurídica, y estos días interviene como letrado en un morbos juicio con jurado en Valencia.

▷ Se está juzgando a una mujer acusada de matar en la capital levantina a su amante, un aparejador que trabajaba para una constructora albaceteña y al que conoció vía internet. Sin lugar a dudas, toda una noticia de alcance en la "crónica negra" valenciana.



Con Dios la gente buena.

Feria infantil por Galicia en el recinto ferial de Expovicamán

□ LT

A través de un comunicado de prensa, la Asociación de Industriales Feriantes de Castilla-La Mancha ha anunciado la celebración, hoy, viernes día 10, el sábado día 11 y el domingo día 12, de una feria infantil en el recinto ferial de Expovicamán.

En dicha nota, la citada asociación, representada por los industriales feriantes instalados en la Feria de Navidad y Reyes, anuncia que "destinará los beneficios que se obtengan para ayudar a los damnificados por el petróleo en Galicia". La feria abrirá hoy a las cinco de la tarde, y el sábado y domingo en horario de mañana y tarde. El recinto cubierto, dotado de calefacción, ha sido cedido por el IFAB y el Ayuntamiento de Albacete.