

La Tribuna de Albacete

DIRECTOR
DIMAS CUEVAS CUERDA

EDITA
PUBLICATIONES DE
ALBACETE, S.A.
(PUBALSA)

DIARIO INDEPENDIENTE

Domingo, 26
Agosto de 2001

AÑO XVIII ■ NUM. 6.046

250 PTS.
(CON EL SUPLEMENTO DOMINICAL)
1'50 euros

Preocupación por las bajas cotizaciones de la uva

La industria vitivinícola regional teme por su futuro

La anterior campaña vinícola, 2000-2001, estuvo a punto de ser catastrófica a causa de un desplome de los precios que se salvó por los pelos" al aprobarse una destilación de crisis que evitó el hundimiento del sector, a pesar de lo escaso de las ayudas que se pagaron. Por eso, en todo el sector crece la preocupación de cara a la nueva campaña que ya está en ciernes.

Y no es para menos. Los últimos datos aportados por las organizaciones agrarias señalan que, aunque habrá un descenso significativo de la producción (un 30-35%), los precios siguen sin levantar cabeza. Un panorama realmente preocupante para una de las mayores industrias de nuestra comunidad autónoma.

(Pág. 5)



Verónica Pérez Rojas.

Denuncian la "extraña" muerte de una joven en el Perpetuo Socorro

Verónica Pérez Rojas, una joven de 22 años, falleció el viernes en el Hospital Perpetuo Socorro de Albacete.

La familia de la víctima ha denunciado al hospital al entender que no ha recibido la información necesaria acerca de la muerte de la joven, pues según la madre, "le han hecho la autopsia y nadie nos ha dicho nada". A lo que añade que todavía desconocen "la hora, el lugar y el cómo de su muerte".

La joven ingresó en el hospital este lunes 20 de agosto y falleció el jueves 23.

(Pág. 11)



El Príncipe y la Reina.- Pese a los rumores que apuntaban a que Felipe de Borbón posaría ante los fotógrafos junto a su presunta novia, la modelo Eva Sannum, el heredero de la Corona española llegó a la ceremonia nupcial del príncipe noruego acompañando a su madre, y durante el banquete posterior tampoco se dio la ansiada instantánea.

(Pág. 36)

La Plataforma de la Cuenca Alta del Segura pide que se paralice la adjudicación del Túnel Talave-Cenajo

(Pág. 6)

Bayod: "La licencia de la gasolinera de Eroski no respeta el PGOU"

(Pág. 7)

La región experimentará un aumento de población de 50.000 personas hasta el año 2005

La comunidad autónoma de Castilla-La Mancha experimentará un aumento de población de 50.005 personas en el año 2005 con respecto a 1995, según un estudio realizado por el Instituto Nacional de Estadística (INE). Estos datos afirman que en el 2005 habrá una población en la región de 1.740.370 personas, cuando en el pasado 1995 había 1.690.364 habitantes.

En el conjunto de España, las comunidades autónomas de Castilla y León, Asturias y País Vasco presentarán un mayor descenso en la población en el año 2005.

(Pág. 9)

Hoy arranca la Liga para el Albacete con la visita del Levante al Carlos Belmonte

Empieza la Liga y el Albacete recibe en esta primera jornada de la Segunda División al Levante. Será el partido en horario nocturno, las 21,30 horas, y con dos rivales que se presentan con algunas dudas y una irregular pretemporada.

En el cuadro manchego, las lesiones han sido un duro hándicap para el técnico Paco Herrera en las últimas semanas, que no ha podido recuperar a Irazoki pero sí a Dani Lizasoain y Simeón.

En el Levante, también bajas importantes y "síndrome post-Salillas", que deberán superar los hombres de Juan Carlos Granero.

Así que hay una incógnita por desvelar en la primera ocasión en la que los aficionados manchegos podrán ver las evoluciones del nuevo Albacete en el Carlos Belmonte. Será una presentación y una prueba de fuego para los hombres de un Herrera que debutará así en el banquillo local.

(Págs. 40 y 41)

OFERTAS DE LA SEMANA Especial Hostelería

Conaco COMPAÑIA NACIONAL DE COMERCIO, S.A. **CASH/IFA**
De profesional a profesional

<p>Vodka SMIRNOFF 70 cl. Por cada 2 cajas REGALO BARCA RECOGEVASOS</p> <p>905</p> <p>CASH LONJA MUNICIPAL Ctra. Murcia, s/n. Tlfno 967 22 20 08</p> <p>HORARIO Lunes a Viernes 5,30 a 12 h.</p> <p>ALBACETE</p>	<p>Whisky GREEN GARDEN 70 cl.</p> <p>629</p> <p>Aceitunas PINCHIN Rellenas, 1'5 kilos</p> <p>164</p> <p>CASH HELLIN Ctra. Ntra. Sra. Lourdes, 1. Tlfno 967 30 05 18</p> <p>HORARIO Lunes a Viernes 8,30 a 13 h. 16,30 a 20,30 h.</p> <p>HELLIN</p>	<p>Tomate RIA Natural o Cubitomat, 4 kilos.</p> <p>305</p> <p>Salsa fina CALVE Cubo de 9.900 grs</p> <p>535</p> <p>CASH LOS LLANOS Polígono Campesano, C/1º 20. Tlfno 967 21 59 63</p> <p>HORARIO Lunes a Viernes 8,30 a 20 h. ABIERTO A MEDIODÍA</p> <p>ALBACETE</p>
---	--	---

Farmacias



ALBACETE

PARA HOY: De 9,30 de la mañana a 9,30 de la noche:
CONSUELO LOPEZ, Miguel Servet, 25;
MEDRANO, Capitán Cortés, s/n y QUIJADA GARRIDO, Tejares, 21
De 9,30 de la noche en adelante:
CONSUELO LOPEZ, Miguel Servet, 25;
MEDRANO, Capitán Cortés, s/n
PARA MAÑANA: De 9,30 de la mañana a 9,30 de la noche:
LOPEZ FERRER, Avda. España, 21; GONZALEZ TOBARRA,
Ignacio Monturiol, 3 y LOPEZ LOPEZ, Zapateros, 10
De 9,30 de la noche en adelante:
LOPEZ FERRER, Avda. España, 21;
GONZALEZ TOBARRA, Ignacio Monturiol, 3

VILLARROBLEDO

PARA HOY: LOPEZ ESPEJO, Avda. Reyes Católicos, 58
PARA MAÑANA: LOPEZ SANCHEZ, Alfarerías Bajas, 1

HELLIN

PARA HOY: LOPEZ MIRANDA, Antonio Cifuentes, 8
PARA MAÑANA: BERMUDEZ GONZALEZ, Gran Vía, 49

TOBARRA

PARA HOY: MANTILLA GALDON, Asunción, 3
PARA MAÑANA: TOBOSO PICAZO, Avda. Juan Carlos I, 25

LA RODA

PARA HOY: TALAVERA VIÑAS, Plaza Mayor, 5
PARA MAÑANA: TALAVERA VIÑAS, Plaza Mayor, 5

ALMANSA

PARA HOY: CALATAYUD NAVARRO, Corredera, 122
PARA MAÑANA: CANTOS RUESCAS, Pza. Constitución, 2

El Tiempo

Elaborado el sábado, 25 agosto 2001 Valido para el domingo, 26 agosto 2001 de 0 a 24 horas

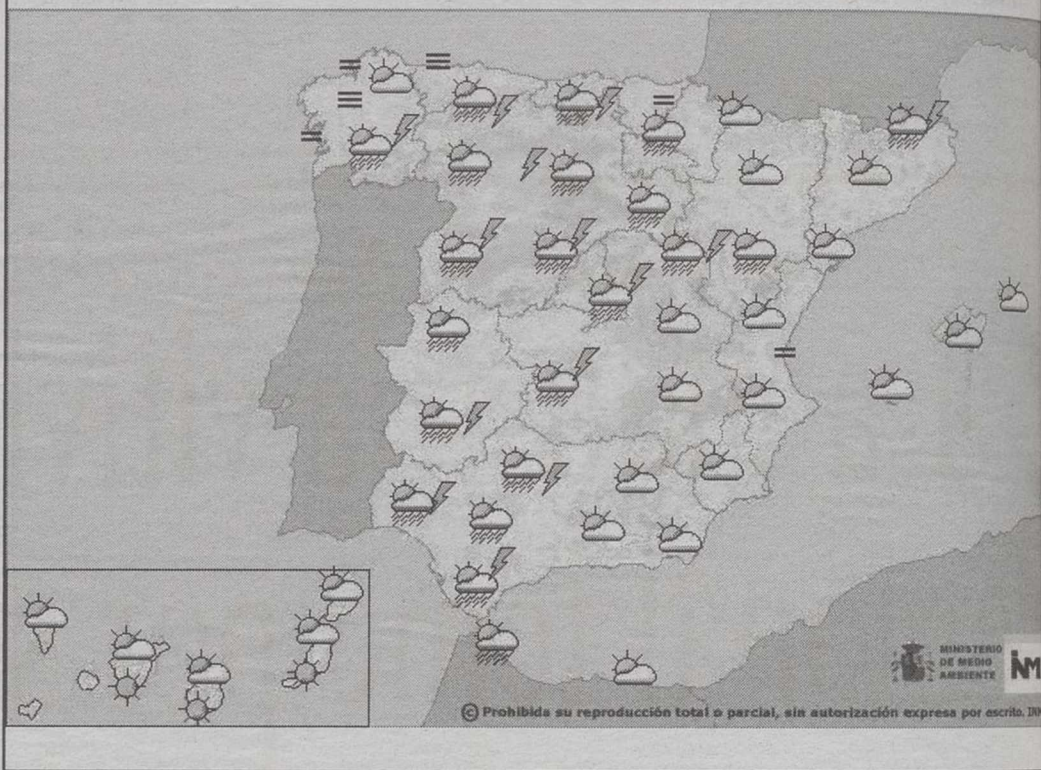

Leve descenso de las temperaturas

Según los datos facilitados por el Instituto Nacional de Meteorología la temperatura máxima prevista para hoy será de 32 grados, mientras que la mínima será de 19 grados. Las temperaturas diurnas descenderán ligeramente. Estará poco nuboso hasta el medio día y después habrá nubosidad en evolución. Por la tarde tendrán lugar fenómenos tormentosos leves con distribución irregular. Los vientos soplarán del sureste y en las zonas de tormentas puede haber rachas fuertes con dirección variable.

Teléfonos de interés

ALBACETE

Parque de Bomberos.....59 61 08
Policía Nacional.....22 33 62
Policía Municipal.....59 61 26
Guardia Civil.....22 11 00-21 86 61
Guardia Civil de Tráfico.....21 07 23
Teléfono Emergencias.....061
Urgencias.....59 71 37
Hospital General.....59 71 00
Alcohólicos Anónimos.....50 03 12
Estación de Ferrocarril.....902 24 02 02
Telégrafos.....22 20 00
O. Reclamación Precios.....59 61 11
Protección Civil.....59 98 00
.....50 88 01
Tele Ruta (Madrid).....900 12 35 05
Teléfono de la Esperanza.....52 34 34
Teléfono de atención a la Mujer Maltrata-
da.....51 16 00
Teléfono del Mayor.....24 04 15
Emergencia de Gas
Castilla-La Mancha.....21 25 25
Servicio de Aguas.....19 01 01
Urgencias de Aguas.....619 30 00 57
Radio Taxi.....52 20 02

LA RODA

Policía Local.....44 40 92
Guardia Civil.....44 13 05
Ambulatorio.....44 20 41
Cruz Roja.....44 05 64
HELLIN
Comisaría de Policía.....30 15 16
Servicio Urgencias S.S.....30 03 63
Policía Local.....30 00 00
Bomberos.....30 00 80
Cruz Roja.....30 08 00
ALMANSA
Parada de Taxis.....34 10 80
Bomberos.....34 00 80
Hospital Ntra. Sra. Belén.....34 19 80
Policía Local.....31 04 65
Guardia Civil.....34 00 96
Cruz Roja.....34 11 90
Casa de Socorro.....34 19 80
VILLARROBLEDO
Policía Local.....14 04 00
Centro de Salud.....14 36 11
.....14 36 51
Guardia Civil.....13 80 27
Bomberos.....14 00 80



MENU MEDIODIA
995 PTAS. Y 1.200 PTAS
CENTRO COMERCIAL ALBACENTER. TFNO: 967 24 65 12

LA TRIBUNA no se hace responsable de cualquier error en la publicación de números ganadores de las diversas loterías y juegos de azar. Sólo las listas oficiales correspondientes dan fe del derecho a premio.

Loterías



Santoral

Once

Lunes, 20..... 32612
Martes, 21..... 72005
Miércoles, 22..... 03853
Jueves, 23..... 52522
Viernes, 24..... 17956
Serie 045
Domingo, 19..... 36754
Serie 012

Primitiva

Jueves, día 23
7 - 8 - 9 - 17 - 18 - 42
Comple. 29 Rein. 8
Sábado, día 25
11 - 12 - 15 - 20 - 27 - 38
Comple. 17 Rein. 8

El Gordo

Domingo, día 19
3 - 5 - 7
21 - 26 - 42
Comple. 4 Rein. 6

Bonoloto

Lunes, día 20
2 - 18 - 22 - 25 - 31 - 44
Comple. 41 Rein. 8
Martes, día 21
27 - 30 - 32 - 37 - 45 - 47
Comple. 43 Rein. 4

Miércoles, día 22
12 - 18 - 29 - 34 - 38 - 47
Comple. 10 Rein. 3
Viernes, día 24
10 - 20 - 22 - 24 - 36 - 44
Comple. 31 Rein. 0

Santos Abundio, Alejandro Ceferino, Ireneo, Segundo y Victoriano; Santos Teresa de Jornet y Pelagia.
Días transcurridos: 236
Días hasta finalizar el año: 129

EL SOL Y LA LUNA
El Sol sale mañana a las 5,34 y se pone a las 18,54 (H. S.).
La Luna sale mañana a las 14,52 y se pone a las 00,01 (H.S.).

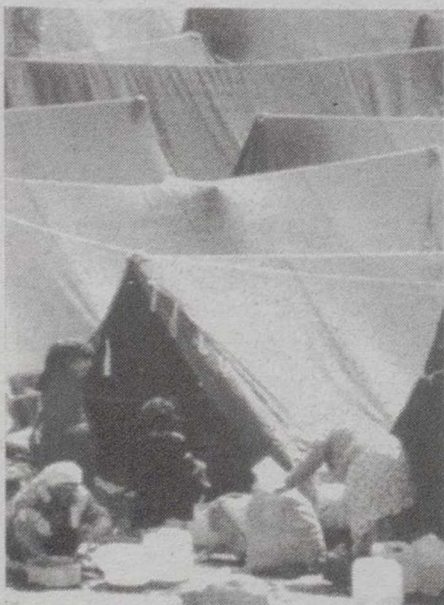

Para 22 millones de refugiados, esto es lo más parecido a un hogar.

Tuvieron que huir de su país para salvar la vida. Hasta que puedan volver a sus casas sin peligro vivirán en campamentos de refugiados.

ACNUR protege y asiste a los refugiados, y lo hace, en gran medida, gracias al interés de personas como tú.

Si quieres ayudar, infórmate. Envía el cupón o llama:

Cedaceros, 9, 3º dcha. 28014 Madrid

Tel.: 91 369 06 70. Fax: 91 369 10 69

Pág. Web: www.eacnur.org

Donaciones: BCH. suc. I. c/c: 70.009

ASOCIACIÓN
ESPAÑA
con
ACNUR

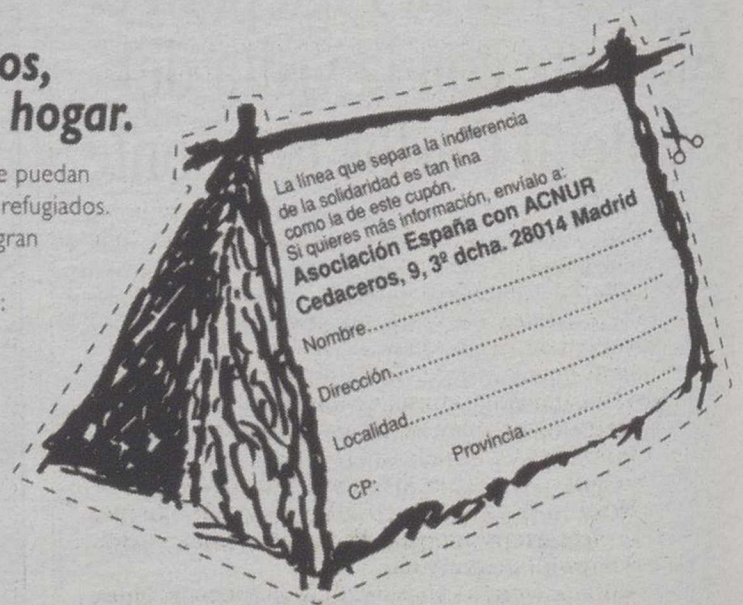

La línea que separa la indiferencia de la solidaridad es tan fina como la de este cupón. Si quieres más información, envíalo a:
Asociación España con ACNUR
Cedaceros, 9, 3º dcha. 28014 Madrid

Nombre.....
Dirección.....
Localidad.....
Provincia.....
CP:.....

EL SPLEEN DE LOS DIAS

El escándalo de Gescartera



JUAN BRAVO CASTILLO

Para Angel Cuevas, desde donde nos miras...

La picaresca nacional desde Luis Roldán a Antonio Rafael Camacho crece como una torrentera renovando antiguos laureles omnipresentes en los genes de lo hispánico. El provecho que habrían sacado Quevedo y Mateo Alemán en este cenagal en que se han convertido las vidas de tantos españoles enriquecidos de turbia manera y que sólo aspiran a seguir viendo aumentar su saldo, ajenos a cualquier virtud que no sea la que emana del dinero.

El escándalo de Gescartera, que no ha hecho más que empezar, pone una vez más de actualidad aquello de entre pillos anda el juego, y que el más pillo de los trileros es el que acaba llevándose la pasta. Imagino al tal Camacho, en misas de alba, con rostro de Tartufo, embaucando a los que, con parecidas artes seráficas, labran su fortuna en nombre de Dios y hacen de la hipocresía razón social.

Camacho ofrecía la luna a sus clientes selectos y, entre golpes de pecho, todos se prometían un futuro halagüeño, ajenos a las terribles bolsas de pobreza, a la honestidad a pie juntillas de los que trabajan de sol a sol y pagan religiosamente sus impuestos; e importándoles un bledo que miles de emigrantes famélicos aborden desesperados las costas andaluzas.

Hay una España cobarde y mezquina que juega a la ruleta rusa con su dinero, que especula, casi siempre con ventaja, con su dinero, poderoso caballero; mientras la otra soporta la granjería de esa élite y, haciendo de tripas corazón, ora et labora y levanta este país que lamentablemente no tuvo una ilustración como tal, ni una Revolución digna de tal nombre.

Que Gescartera pueda llegar a ser la tumba de Aznar está por ver; pero que Camacho ha abierto definitivamente la caja de los truenos es incuestionable. Y todos sabemos que en este país las cuestiones de dinero son las únicas que no se perdonan. Y más aún cuando acabamos de enterarnos de que, ya en 1999, la Comisión Nacional del Mercado de Valores -cuyo vicepresidente, para quien no lo sepa, es el furibundo justiciero Luis Ramallo, lo que es la vida- rechazó intervenir Gescartera, pese a pedirlo la inspección.

Camacho, como Roldán, haciendo gala de una impudicia inconmensurable y apoyado por sus mentores -¿interesados?-, se apropió de los cientos de millones de sus confiados clientes y vivió unos años que para sí los hubieran querido los ángeles de la gloria. Ahora Camacho está en prisión, pero el dinero, como siempre ocurre, se ha esfumado y casi dos mil clientes lloran esperando que alguien les resarza de sus pérdidas; pero, ¡ay!, qué va a pasar con las bolsas de dinero negro, con el dinero clandestino, con esas sumas fabulosas a nombres de mujeres -14 entre los 25 clientes individuales con más dinero invertido- posibles testaferros de sus familias, con las decenas, y aun centenares, de millones de los Agustinos, Salesianos, Dominicos, Obispos, Divinos Corazones y aún de Manos Unidas.

Duro golpe, desde luego, para estas instituciones religiosas, cuyas vergüenzas sacadas a la luz por todos los medios de comunicación, han hecho que desde diversos puntos se lance una campaña amortiguadora de un daño, creemos, irreparable. Y es que hay gestos que valen por mil palabras y una cosa es hablar y otra, bien distinta, repartir trigo. Que un nuevo rico consagre su existencia a acumular riquezas por medio de operaciones financieras puede llegar a ser obsceno, pero que una congregación religiosa que asegura vivir según los preceptos del Evangelio figure en lugar preferencial en la lista de clientes de Gescartera rompe todos los esquemas y exige una pronta reparación.

El escándalo está servido, y ya sabemos aquello del ¡Ay del que escandalizare...! aunque, según parece, hoy y aquí todo vale.

EL CIERRE

Hablemos de los Cuevas



DIMAS CUEVAS

Desde que tengo uso de razón somos veintiséis primos: siete de mi tío Antonio, tres de mi tío Pepe, siete de mi padre (incluido yo, claro, el quinto), seis de mi tío Ángel y tres de mi tío Augusto. Los Cuevas podríamos haber sido siete más, o sea, treinta y tres, porque la Encarnita de mi tía Antonia murió de chiquitina, y la tía Esperanza y el tío Augusto tuvieron seis angelitos con billete rápido de ida y vuelta. Pero lo cierto y verdad es que no éramos treinta y tres, sino veintiséis zagalones de toda edad y condición, jugando al fútbol o al pillao en el patio interior del edificio de la calle Mayor, mientras mi padre o mi tío Ángel nos abroncaban desde las ventanas de la emisora ("Radio Albacete, EAJ 44") para que no gritáramos tanto, que se nos oían los goles y las tulas por las ondas.

Mi abuela, doña Lola, ejercía de matrona desde el primero izquierda de Mayor 57, donde luego, cuando murió la pobre, nos trasladaríamos nosotros. Antonio vivía en el primero derecha, Ángel en el segundo izquierda, Jesús (mi padre) en el segundo derecha, Augusto en el tercero izquierda y Pepe en el tercero derecha. Eran otros tiempos, y los hijos de doña Lola pasaban cada noche a saludarla antes de reunirse con sus hijos, para contarle cómo iban los negocios y cómo iban sus vidas aparte.

ticulares.

La vida fue cambiando, y los primos nos fuimos desperdigando. Pero seguíamos siendo veintiséis. Murió mi abuela, doña Lola, que no sólo vio tomar la comunión a su primera nieta, sino que vio a todas las lolas vestidas de novias en miniatura. Murió mi tío Antonio, de sorpresa; y murió mi tío Pepe, y murió mi padre, y hasta murió mi tío Ángel, que yo creo que no superó la convicción de que todos los Cuevas mueren jóvenes, como había muerto el abuelo Antonio y sus hermanos, entre ellos mi padre. Pero seguíamos siendo veintiséis primos. Con sus más y sus menos, cada uno con su historia, pero seguíamos siendo veintiséis.

Hasta que el otro día, mi primo Ángel Antonio nos hizo una faena (la primera de su vida, con lo bueno que era), y ya somos sólo veinticinco primos. Pero, con un dígito o con otro, veintiséis o veinticinco, seguimos siendo los Cuevas; y ahí está el tío Augusto -que por cierto es mi padrino- manteniendo el testigo de su generación; y ahí está el mayor de los primos, Antonio el arquitecto, y el más joven, mi hermano Alberto. Y ahí estamos los veinticinco Cuevas, o los veintiséis, mejor dicho, porque Ángel sigue con nosotros, y nos juntó casi a todos hace seis meses y volverá a juntarnos siempre que quiera. Porque somos los Cuevas, los Cuevas, 'pilongos', 'pedorros', como diría mi padre. Y al que no le guste, que no mire: ¿verdad, Ángel, verdad, primo ángel?



A la escucha de la palabra de Dios

P. JOSE CARRILLO O.F.M

Evangelio-Lucas 42,13-21...Cuando Jesús habla desinteresadamente de los bienes de este mundo y de la confianza filial en Dios, un individuo lo aborda y le pide dilucidar una cuestión de herencia...El demandante le da así homenaje al joven Maestro del que reconocía la autoridad...Pero él se equivoca sobre el verdadero sentido de la misión de Jesús...En efecto, declinando esta petición de Jesús recuerda que, él se ocupa de riquezas, no es para estudiar su repartición...para eso hay economistas y jueces, pero para precisar a cuál de ellos deben servir...Jesús rechaza el asumir una tarea temporal y el estar por debajo de Moisés, que estaba establecido como jefe y juez (Ex 2,14)...

La misión de Jesús es otra...Es orientar los hombres hacia su salvación "No era justo observar como Calmet, que deje la predicación y su cuidado espiritual por intereses temporales...La respues-

ta de Jesús es sin réplica...

EL RICO AVISPADO

A la parábola del rico avisado, San Lucas añade una sentencia que parece provenir de otra enseñanza de Jesús porque ella no está en la línea de lo que precede. Introduce un elemento nuevo...Así le sucede al que amasa un tesoro para él mismo, en lugar de enriquecerse para Dios...

Es la invitación urgente echa a los ricos de tener que renunciar al uso egoísta de sus bienes para hacer el empleo querido por Dios... Es la invitación querida por Dios...En realidad, el único medio de no acumularse con miras de Dios o de colocarlos en el cielo para dárselos a los pobres...

No son las riquezas quienes son un obstáculo, sino nuestro egoísmo, nuestra avaricia, nuestros planes...

Zaqueo fue un magnífico rico según el corazón de Dios (19,1-10)...Al rico insensato se opone el rico avisado...Es él quien tiene el sentido de la relatividad de las cosas de aquí abajo, que no exige muchas creaturas, y sobre todo el dinero...

El se pone al servicio de Dios para administrar los bienes de su Maestro...Le da las gracias a Dios por su fortuna, no porque ella lo colme, sino porque ella le da la alegría de darle a los más humildes...El Señor no le prohíbe hacer fructificar su riqueza con tal que sea para mejor compartir y aumentar todas las amistades que nacen de ellas...

La vida del rico depende de sus riquezas...Jesús tiene eminentemente el sentido del drama...Uno de esos ricos propietarios de los grandes plencios de trigo de Palestina...Ese hombre insensato tiene todo en abundancia y por muchos años. En sus sueños de oro... Este individuo lo cree y se programa años felices... Mañana está muerto...

Un verano de "cabeza"

JOSE ALARCON MOLINA

¿Había dicho usted, que el verano es para relajarse y descansar? Se supone que no se estaría refiriendo al del 2001, porque hay que tener una cabeza muy bien amueblada, sólo para recordar algunas de las muchas serpientes de verano que han hecho acto de presencia. Pero antes de referirse a tales eventos, habría que culpar de ello a este 2001, ya que tras del invierno y primavera tan pródigo y llamativo en acontecimientos indeseables, (desde las vacas "locas", lo que llegó después madre nuestra), hay que ver con qué fuerza y abundancia de calurosas noticias nos llevó hasta estos momentos del estío. Los rigores solares cambiaron habitualmente hacia el 20 de Agosto, ya se verá si sucede lo mismo con lo demás.

Aunque lo de Gescartera, o entre 15 a 18.000 millones evaporados por un enorme granuja; o lo de los 40.000 folios de expedientes del Palacio de Justicia de Marbella; o la tremenda batalla contra el narcotráfico (con extraordinarios éxitos, menos mal); o el problema de la "inmigración", icasi nada lo del ojo y... lo llevaba en la mano; o, por no repasar más, la ETA, que continúa. Bueno, pues esas cosas, que pesan lo suyo, son algunas chinas más que se le han puesto en el camino al Gobierno de la Nación, a las Comunidades Autónomas (no dirán que esos son problemas de otros), a las Policías o Cuerpos de Seguridad y a los Juzgados. Y no para

Habría que saber ¿quién le echaría el "mal de ojo" al 2001? Porque desde su aparición nos trae a todo el mundo "de cabeza"

un día o un mes, sino para bastante más tiempo; y algunas de tales cuestiones, con escasas perspectivas de que aparezcan dineros, los mafiosos o los etarras.

Que nos afecta a todos está más claro que el agua que nos va a llegar desde el Júcar a Albacete. Porque, aunque no hayamos comprado a Gescartera por faltarnos de eso que hay tras la Ges (que el verano chupa lo suyo y lo nuestro); y lo de los folios de Marbella está más cerca del señor Gil (con el que presuntamente nos veremos las caras futbolísticas, si la Justicia Marbellí le continúa "apretando" como hasta ahora); y no tengamos la costumbre de "emporrarnos", afortunadamente. No quepa duda de que los gastos para contrarrestar esas veleidades, nos llegarán vía impuestos. Y si de la inmigración y el terrorismo, lo de los impuestos pasa a un segundo lugar, no es menos

lamentable que existan y sin fecha del calendario para adivinar cuándo amainarán o finiquitarán.

Habría que saber ¿quién le echaría el "mal de ojo" al 2001? Porque desde su aparición nos trae a todo el mundo "de cabeza". No ha dejado de sorprender ni un día de los casi 8 meses que llevamos, pues hasta climatológicamente nos tiene en ascuas a los que nos encontramos de Madrid para abajo, ¿se acuerda alguien de Albacete, cuándo fue el último día que llovió? Si antes de ayer mismo, nos han tenido que recordar que fue en el año 1990 cuando hubo un accidente de coches múltiple, y una nieblecilla de verano (de verano precisamente) entre Cervera del Llano y La Almarcha (Castilla-La Mancha) se batió un récord en un encontronazo que es difícil de explicar (150 coches, con autobuses incluidos). Lo que venimos escribiendo, eso no lo consigue otro año que no sea el 2001.

No obstante, entre tanta col alguna lechuga ha habido, que repasaremos en algunos otros comentarios. Pero es que no deseábamos dejar de llamarle la atención al subsodicho año, ni dejar de recordar especialmente a los políticos de los Partidos la tela que tienen por delante para cortar y entretenerse. Porque si han veraneado a medias, dado lo que estaba diluviando, que se vayan preparando para los últimos cuatro meses de este, por ahora, inquietante 2001.

Cartas

La Feria de Albacete y otros actos

No sé si estará ya cerrado el programa de fiestas de la Feria de Albacete de este año; pero si yo hubiese estado en la Comisión de Fiestas, hubiese incluido algunos de estos actos, que a lo mejor ya los pueden llevar, cosa que me alegraría. Y así por ejemplo hubiese incluido:

-Día del Niño, y que patrocinado por una firma bancaria o comercial, el señor D. Emilio Aragón, daría una clase musical educativa y divertida.

-Día de la Hermandad, y en donde invitaría a comer y a los toros a la Junta Directiva (Presidente, secretario y Tesorero) de las Casas Regionales en nuestra capital.

-Día de la Navaja (urgente) y en donde el espacio de mayor capacidad humana (campo de fútbol, plaza de toros, etc.), citaría a todos los albaceteños a que se presentasen con una navaja en la mano para reivindicarla; y además con la presencia de un notario, quizás entrar en el libro Guinness.

-Día del Albaceteño Ausente, y en donde todos aquellos albacetenses que residan en otra ciudad, se les entregue un recuerdo de Albacete.

-Día del Deporte Rural y en donde se recuperan y practican deportes ya olvidados, pero de gratos recuerdos.

Así hubiese organizado la I Vuelta Ciclista Femenina a Albacete.

Y ya deseo recordar al Sr. Alcalde unas futuras calles con

los nombres de: D. Antonio Cano-Manuel; Periodista Montejano; Medios de comunicación Social y Corín Tejerizo por ejemplo.

E.Sánchez

Agradecimientos

Con esta carta quiero agradecer a la Conferencia Episcopal española la reciente publicación de la Instrucción Pastoral "La familia, santuario de vida y esperanza de la sociedad".

De paso, aprovecho para recomendar su lectura repetidamente la tabla de contenidos. En el capítulo 1 se hace un repaso a nuestra sociedad, señalando el desmoronamiento actual de la familia. El capítulo 2 se expone de forma clara el evangelio de la familia, se presentan las notas definitorias de una antropología adecuada con la que es posible entender los conceptos de familia, matrimonio y familia.

El capítulo 3 aborda el evangelio de la vida.

El capítulo 4 presenta algunas ideas aprovechables para construir una cultura de la vida en la familia. Estas ideas no se presentan en abstracto sino que están asociadas a ámbitos concretos de actuación: vivienda, educación, régimen de estructura laboral, sistema de salario y servicios sociales, etc.

Las páginas dedicadas a defender los argumentos que defienden un derecho a la vida que no se excluye a nadie tienen desperdicio.

Se trata, en resumen, de un documento de referencia para todo aquel que considere necesario promover la familia en un modo más eficaz de construir una sociedad mejor.

José A. García

La Tribuna de Albacete

www.latribunadealbacete.es

Año XVIII Depósito Legal: AB-752-1984

EDITA:PUBALSA (Publicaciones de Albacete, S.A.)

Consejero Delegado Francisco Javier Martínez Ortuño

Directora de publicidad Maribel López-Vera Chapín

Redacción, administración, suscripción y publicidad: Paseo de la Cuba, 14. (Apartado 369)

Teléfono: 967 19 10 00.

Fax administración: 967 24 03 86.

Fax redacción: 967 21 12 75.

Email: redaccion@latribunadealbacete.es

Director

Dimas Cuevas Cuerda

Subdirector

Carlos Zuloaga López

Redactor Jefe

Adolfo Giménez Martínez-Falero

Redacción:

Antonio Córdoba, Julia Núñez-Polo, Virgilio Molina, Antonio Díaz, Juan Carrizo, Esther Pérez, Teresa Roldán, Ibernalo Mendivil, Pedro J. García, Cristóbal Guzmán, Irene Sorjano. Redactor gráfico: Jesús Moreno.

Delegaciones:

HELLIN:

DELEGADO: Angel Romero García.

Tlf: 967 54 32 22

ALMANSA:

DELEGADO: Luis Bonete Piqueras.

Tlf: 967 31 80 37

VILLARROBLEDO:

CORRESPONSAL: Teresa Jiménez Parra

Tlf: 967 13 80 70

Talleres:

Jefe de Talleres

Antonio Lajara Caballero

Planta de impresión: Polígono Campollano.

C/D, Nº 1. Teléfonos: 967 21 30 92

Exclusiva de publicidad nacional: NOVOMEDIA, S.A.

Presidente: José Manuel Rodrigo

Director general: Eliseo Soria

Madrid: José Manuel Calvo. Pº de la Castellana, 66 - 4º. Telf. 91 337 38 91. Fax: 91 337 31 77

Barcelona: Ramón Domínguez. Avda. Diagonal, 640, edificio 3-4ª planta. Telf: 93 227 67 11. Fax: 93 227 67 62.

Valencia: José Vicente Sánchez Beato. Embajador Vich, 3. Telf: 96 351 10 65. Fax: 96 351 81 01

Sevilla: Manel Blázquez. Avda. República Argentina, 25, 9º B. Telf.: 95 449 14 40. Fax: 95 427 25 00

En la denominación "La Mancha", la bajada será un poco menor

La cosecha de uva en la región será un 35% menor, según ASAJA

□ LT



Los datos de producción de Castilla-La Mancha afectan a toda España.

Un felicísimo despiste para Castilla-La Mancha

□ LT

Grecia no recibirá un sólo euro de los 115 millones que la Comisión Europea reasignará entre el conjunto de Estados miembros vitivinícolas de la Unión para cubrir las labores reestructuración del viñedo comunitario, motivo que, entre otros, incrementará el remanente de ayudas obtenidas por España y, especialmente, por Castilla-La Mancha.

Según el Ejecutivo comunitario, el despiste administrativo de Grecia, que no comunicó a la Unión Europea en el plazo marcado por ésta la disposición interna del empleo de estas subvenciones, ha provocado que en la tabla de reasignación de dotaciones comunitarias este país sume un montante igual a cero, por lo que el viñedo español accederá en la próxima campaña a más de 154 millones de euros (25.623 millones de pesetas).

Del mismo modo, España se ha visto favorecida por las escasas solicitudes que presentaron este año el resto de países productores, por lo que en la presente campaña contará con 49,6 millones de euros adicionales (8.152 millones de pesetas), al haber invertido la totalidad de los 122,11 millones de euros (20.316 millones de pesetas) concedidos inicialmente.

Esta cuantía servirá para financiar la modernización, mejora y reconversión de 28.500 hectáreas en todo el territorio nacional. Por Comunidades Autónomas, destaca la atribución concedida a Castilla-La Mancha, de 13.073 millones de pesetas, a la que siguen muy de lejos las recibidas por la Comunidad Valenciana -1.960 millones de pesetas-, Castilla y León -1.196 millones- o Aragón -1.147 millones-.

Esta semana el sector conoció también la cotización del vino tinto de mesa en la campaña 2000-2001, que descendió 212,89 pesetas por hectógrado, lo que para la Asociación Española de Empresarios de "Vinos de Mesa" (Avimes) responde a la buena acogida del producto fuera de nuestras fronteras que alineó precios con su principales competidores internacionales.

uva tinta, en esta Denominación de Origen se encuentran la cencibel, garnacha, moralia, cabernet sauvignon, merlot y syrah, mientras que dentro de las blancas están la airén, albillo, macabeo, sauvignon blanc y chardonnay.

EL PESO DE LA REGIÓN EN EL SECTOR

Estos datos referidos a la D.O. "La Mancha" son de especial relevancia en el conjunto nacional. Cabe recordar que Castilla-La Mancha supuso, ella sola, el 49'50% de la producción nacional de vino en España y que la mayor parte de ese porcentaje corresponde, precisamente, a dicha denominación. En la campaña anterior, España supuso el 25% de la producción vinícola europea, con 45 millones de toneladas, y una superficie cultivada de 1.133.400 hectáreas, según datos aportados por el Ministerio de Agricultura.

"Cumbre vinícola" de las organizaciones agrarias regionales

Esta semana, las organizaciones agrarias de Castilla-La Mancha ASAJA, COAG y UPA se reunían en Tomelloso con industriales del sector vitivinícola de la región para intentar llegar a un acuerdo sobre los precios del vino para la campaña 2001-2002.

En la reunión, todas las partes concluyeron que unos precios bajos para esta campaña vitivinícola podrían hacer peligrar la reestructuración del viñedo en la región, por lo que el sector productivo exige "unos precios dignos".

Asimismo estas organizaciones agrarias coincidieron en señalar la necesidad de que a la

hora de poner el precio se valore la calidad de la uva que se utiliza en la elaboración de los vinos ya que, a su juicio, en los últimos años han alcanzado unos niveles excelentes merced a la introducción de variantes de mejora y novedades que demanda el mercado.

Por su parte la Unión de Cooperativas de Castilla-La Mancha (UCAMAN) declinó su asistencia a la reunión al considerar su sector productivo que no existe ningún motivo que pudiera justificar unos precios inferiores a los del año pasado, sobre todo por las previsiones que apuntan hacia un descenso en la producción.



El portavoz de la Plataforma, Fernández Tenedor, junto al presidente José Bono.

Según la Plataforma de la Cuenca Alta del Segura

“La Confederación debe parar la adjudicación del Túnel Talave-Cenajo”

□ LT

La Plataforma en Defensa de la Cuenca Alta del Segura instó ayer a la Confederación Hidrográfica del Segura a que “pare el proceso de adjudicación de las obras del túnel Talave-Cenajo” y a que “se retome el diálogo”, según indicó el presidente de este colectivo, Francisco Fernández Tenedor, quien aseguró que “queremos volver a una postura de consenso y responsabilidad social”.

Fernández Tenedor advirtió que, de lo contrario, la plataforma “no permitirá que se lleve a cabo un nuevo atropello histórico, en lo que respecta a actuaciones hidráulicas, con comarcas de la sierra del Segura y los campos de Hellín”. A su juicio, “no se puede imponer estas obras para aumentar las diferencias territoriales entre habitantes de una misma cuenca hidrográfica, por lo que tanto el ministerio de Medio Ambiente como la CHS deberán meditar sobre su mala fe y su calentura veraniega en lo que respecta a la adjudicación de este túnel”.

Asimismo, afirmó que “es preceptivo escuchar las voces contrarias que se alzan desde la cuenca Alta y las opiniones de la Junta Central de Regantes del Segura, que también se opone a que el agua circule por tuberías en lugar de por su cauce natural”, según Fernández Tenedor, quien negó que los regantes respalden el túnel

pues “más de 50 agrupaciones de regantes están a favor con la postura de la Plataforma de rechazar las obras”.

El presidente de la Plataforma sostiene que la Junta Central de Regantes del Segura “ya alertó públicamente del peligro que esconde el proyecto del túnel Talave-Cenajo, ya que reducirá el caudal del río drásticamente en la cabecera de la cuenca, lo que traerá consigo el

aumento de la salinidad, hasta el punto de poner en peligro el rendimiento de los cultivos de la Vega Alta”.

Fernández Tenedor reiteró que la sociedad de la cuenca Alta del Segura “en este momento se siente engañada y maltratada por los dirigentes del ministerio de Medio Ambiente, que han dilatado las negociaciones porque pensaban que seríamos incapaces de

cumplir nuestros compromisos”. “Será porque sus informadores les transmitían, desde Albacete, que éramos una pandilla de amiguetes”, aventuró.

Finalmente, consideró que es el ministerio de Medio Ambiente el que no quiere negociar pues “han roto unas negociaciones que iban por buen camino, demostrando que son ellos los que no querían acuerdo”.

Pascual Fernández: “Las primeras zonas que recibirán agua del PHN serán Barcelona y Castellón”

El secretario de Estado de Aguas y Costas, Pascual Fernández, aseguró ayer en Castellón que “aunque todavía no hay nada decidido, lo razonable es que las primeras zonas en recibir agua del trasvase sean Barcelona y Castellón, ya que son las más próximas a la desembocadura del Ebro”.

Fernández aseguró que “el PHN es ya una realidad muy importante para cubrir las necesidades hídricas del litoral español. En estos momentos, Medio Ambiente trabaja para identificar el trazado definitivo de cada tramo del trasvase, con el objetivo de que puedan ser sometidos a estudio de impacto ambiental a principios del 2002 y empezar a redactar los proyectos de construcción”.

Por su parte, desde Murcia, El consejero de Agricultura, Agua y Medio Ambiente del gobierno regional, Antonio Cerdá, aseguraba que los buenos resultados de las últimas cosechas en la

Región rebaten a los detractores de los trasvases.

Cerdá valoró de forma “muy positiva” las estimaciones realizadas ayer por Fecoam sobre los beneficios de la campaña de frutas y hortalizas de verano, los mejores de los últimos años y el doble que la campaña estival de 2000, precisamente en el año que, por primera vez en su historia, se ha recibido la totalidad de agua prevista en la Ley del trasvase Tajo-Segura, 600 hectómetros cúbicos.

Para Cerdá, “los resultados obtenidos rebaten las afirmaciones de los detractores del trasvase Tajo-Segura, que aseguran que no es rentable” y, a la vez, “reafirman al Gobierno regional en su lucha por que el trasvase de Ebro sea cuanto antes una realidad, para así poder consolidar nuestra riqueza agrícola y solucionar nuestro déficit hídrico estructural”. En su opinión, “la Región de Murcia sin agua no tiene futuro, pues su futuro está en el agua”.



Miembros de DN.

Treinta personas la inauguración la sede de Democracia Nacional en Las Pedroñeras

Una treintena de personas asistieron ayer a la inauguración de la sede de la Democracia Nacional (DN) en Las Pedroñeras, donde se celebró una reunión de trabajo por haberse producido una concentración de inmigrantes en la zona.

Según explicó el delegado de la Democracia Nacional en Las Pedroñeras, Vicente Izquierdo, la sede se inauguró la semana que viene tras haberse celebrado hoy, con el objetivo de dar a conocer a los vecinos la existencia de la delegación de su partido.

El acto se desarrolló en el establecimiento hostelero de Solán Izquierdo, en la presencia de esas 30 personas, sobre todo jóvenes, a quienes dirigió unas palabras el miembro de la mesa nacional de DN Laureano Luna, quien explicó que su partido hace seis años para dar a los españoles de la globalización.

En el pueblo reinó un ambiente de alegría y tanto la más absoluta tranquilidad con la celebración de un “mercadillo”, una boda y grupos de inmigrantes paseando por sus calles.

Las Pedroñeras registra todos los años la afluencia de una gran cantidad de inmigrantes, principalmente de inmigrantes magrebí, que acuden a trabajar en la campaña de recogida y corte del ajo, ya se trata de la principal productora de España de ajo de cultivo.

En este contexto, el pasado de agosto Democracia Nacional organizó una concentración en este pueblo contra la inmigración ilegal a la que asistieron unas 150 personas. Se desarrolló sin incidentes un medio de un importante operativo de seguridad.

Sin embargo, dicho operativo generó una polémica de carácter nacional ya que el PSOE y IU pidieron la comparecencia del ministro del Interior Mariano Rajoy, para que se aclarara por qué la Subdelegación del Gobierno de Cuenca autorizó esta concentración.

“No se podía dar porque su sector está sometido a modificaciones”

Bayod: “La licencia de la gasolinera de Eroski se dio a espaldas del Plan General”

□ E.F.

En que se parecen un par-
e y una gasolinera? En cual-
er parte de España que no
Albacete, en nada. Pero en
esta ciudad, y a juicio de la
 portavoz del Grupo Municipal
Partido Popular, Carmen
 Bayod, en mucho. Porque el
 grupo de gobierno socialista
 concedido licencia a la gaso-
 nera de Eroski de la misma
 ma que lleva el proyecto de
 modelación del Parque de
 elardo Sánchez. Esto es, a
 laldas de las protestas de los
 dadianos y en contra de lo
 blicado en el Plan General
 Ordenación Urbana.

le pers-
a pres-
del pa-
ral (D-
nde a-
encia. En primer lugar,
genero-
 Bayod recordó al equipo de
gobierno municipal que un
ión de-
“ni puede, ni
n com-
” gobernar de espaldas a
il. veci-
Y que, como míni-
delega-
debió haber tenido una
nal en-
ción con los colectivos
te. S-
uestos a la construcción de
gasolinera para oír sus razo-
tras el-
Entre los grupos opuestos
n el q-
obra, están los empresarios
nocer-
estaciones de servicio y las
cia de-
ciaciones de comerciantes y
rtido. -
minos de los barrios de
retas y Hermanos Falcó.
Como mínimo, todo ciuda-
quier-
no tiene derecho a ser oído
is 30 p-
quienes gobiernan”, afir-
-nes, a-
la portavoz del PP, quien
palabr-
ó que ése es un derecho
amental de la democracia;
una, -
el equipo de gobierno y el
rtido -
cejal de urbanismo, Don
a “de-
Luis García Guerrero,
la ame-
aran sistemáticamente en
e y en otros asuntos, trami-
nó mí-
do y aprobando las cosas de
ta tran-
forma completamente des-
ción -
y prepotente, algo que
boda y
ha visto en otros asuntos,
el caso del Parque o
del propio solar de la Cen-
Contable”.

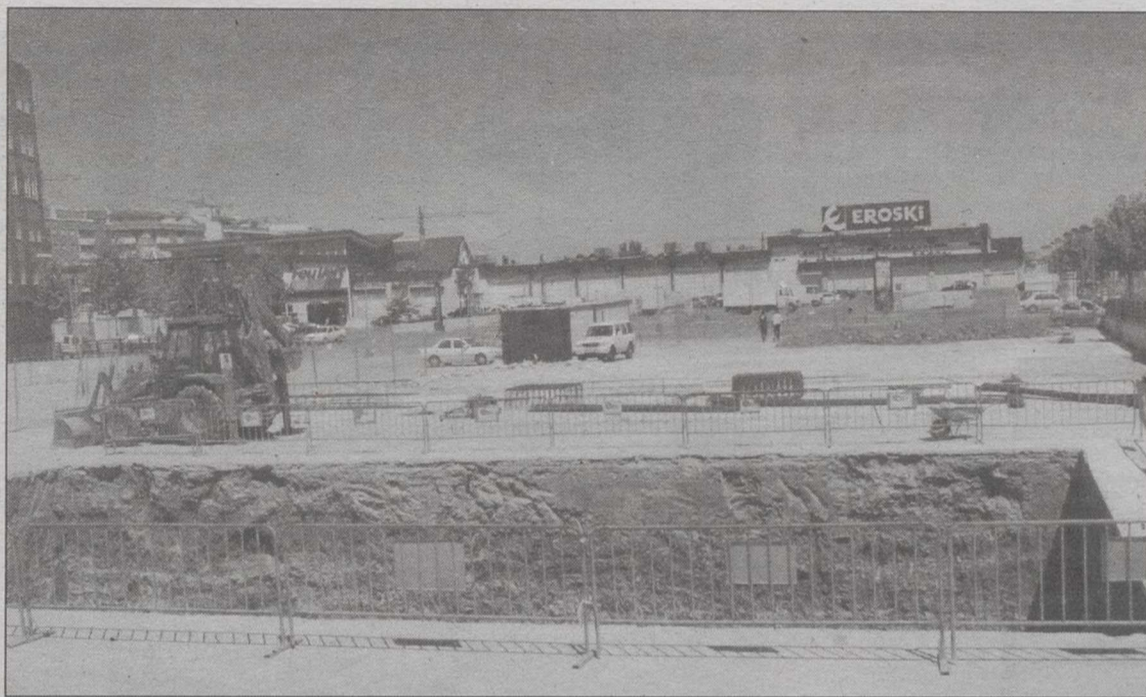

Las polémicas obras de la gasolinera de Eroski.



La portavoz municipal del PP, Carmen Bayod.

En cuanto a la propia
normativa urbanística municipal,
Bayod coincidió con algunos

de los argumentos de los colec-
tivos ciudadanos opuestos a la
concesión de licencia a la gaso-

linera, como las ordenanzas
municipales que prohíben la
instalaciones de este clase de

establecimientos dentro del
caso urbano.

“Pero es que, además, el
Plan General de Ordenación
Urbana de Albacete contiene
un precepto, que es de una
lógica meridiana, y que el con-
cejal de urbanismo parece
ignorar en este caso”, afirmó,
“y es que, cuando se está tra-
mitando una modificación
puntual del propio Plan Gene-
ral que afecta a un sector con-
creto, como es lógico, y por
pura prevención, no se pueden
conceder licencias dentro de
dicho sector y, sin embargo,
aquí se quiere conceder una
licencia saltándose esa norma”.

Asimismo, Bayod destacó
que esa modificación puntual
al PGOU de Albacete también
tiene relación con el centro
comercial “Albacenter” pues se
trata, precisamente, del conve-
nio de los cines. Por otra parte,
llamó la atención por el espe-
cial hincapié hecho por el equi-
po de gobierno en su nota ofi-
cial enviada a los medios sobre
tan polémica licencia, al ampa-
rarse en el Real Decreto de
junio del 2000, que otorga a las
grandes superficies el derecho
de contar con una estación de
servicio de productos petrolíferos
a vehículos.

“Resulta curioso ese empe-
ño del equipo de gobierno en
ampararse en las leyes del
gobierno nacional”, destacó
Bayod, “cuando los anteriores
equipos socialistas no tuvieron
ningún reparo en saltarse las
normas que establecen, termi-
nantemente, que no puede
haber grandes superficies
comerciales en el centro de las
ciudades, siempre deben estar
en el extrarradio. Tal vez, si sus
antecesores en el cargo hubie-
sen mostrado tanta preocupa-
ción por la normativa, a lo
mejor no teníamos un ‘hiper’ a
cinco minutos del centro y no
tendríamos por qué hablar de
esta gasolinera”.



DON SEBASTIAN GARCIA GARCIA

ha fallecido en esta capital a los 75 años de edad, confortado con los
Santos Sacramentos y la Bendición Apostólica de Su Santidad.

D.E.P.

esposa, Trinidad Montero Calderón; hijos,
Trinidad, María, Francisca y José Luis; hijos políti-
cos, Antonio, Santiago y Carmen; hermanos,
María, Catalina y Florentino; hermanos políticos,
Sensio e Isabel, nietos, sobrinos, primos y demás
familia,

QUEGAN UNA ORACION POR SU ALMA

la asistencia al entierro que se celebrará hoy Domingo día 26, a las ONCE
de la mañana, partiendo del Tanatorio Municipal a la parroquia del Espíritu
Albacete, Agosto de 2001

RESTAURANTE

Horno de  la Cruz

C/ Cruz, 7. Telf. 967-52 05 52 ALBACETE

**TRAS LAS VACACIONES
ABRE SUS PUERTAS
CON ENERGIAS RENOVADAS**

ORACION AL ESPIRITU SANTO

Tú que me aclaras todo, que ilu-
minas todos los caminos, para
que yo alcance mi ideal. Tú que
me das el don divino de perdonar
y olvidar el mal que me hacen y
que en todos los instantes de mi
vida estás conmigo, yo quiero, en
este corto diálogo, agradecerte
por todo y confirmar, una vez
más, que nunca quiero separar-
me de Ti, por mayor que sea la
ilusión material. Deseo estar con-
tigo y todos mis seres queridos,
en la gracia perpetua. Gracias por
tu misericordia para conmigo y
los míos. (La persona deberá
rezar esta oración durante tres
días seguidos sin decir el pedido:
dentro de los tres días será alcan-
zada la gracia por más difícil que
sea. Publicar en cuanto se reciba
la gracia).

Agradece las gracias alcanzadas
I.C.M.

La asociación "Carpetania" convoca el III Certamen de cuentos y relatos breves

□ LT

La Asociación Cultural de Empleados de la Junta de Comunidades de Castilla-La Mancha (Carpetania) acaba de convocar el III Certamen "Carpetania" de Cuentos y Relatos Breves 2001.

En el presente certamen podrán participar todos los nacidos o residentes en Castilla-La Mancha. Las obras, de tema libre, serán inéditas y vendrán mecanografiadas a doble espacio, con una extensión máxima de 10 folios. Cada autor no podrá presentar más de un relato. Los autores premiados en anteriores ediciones no podrán presentarse a este certamen. Los originales se presentarán por cuadruplicado, bajo pseudónimo. En un sobre cerrado, aparte, se hará constar el nombre y apellidos del autor, domicilio, teléfonos de contacto y fotocopia del D.N.I., así como el centro de trabajo, si lo es, de la Junta de Comunidades de Castilla-La Mancha. En el exterior del sobre cerrado figurará el tema o pseudónimo.

El plazo de recepción de obras finaliza el 18 de septiembre del 2001. Las obras se enviarán a la sede de la Asociación Carpetania, en la Avenida de la Reconquista, 14, los martes y jueves de 17,30 a 19,00 horas; o bien por correo al Apartado de Correos 45080 de Toledo.

El jurado estará compuesto por personas relevantes del mundo literario.

De entre los trabajos presentados, el jurado seleccionará a los que, por su calidad, serán considerados finalistas. Estas obras, junto con las premiadas y previo acuerdo con sus autores, se publicarán posteriormente en la revista "La Carpeta" o en un libro de difusión gratuita.

Los premios consistirán en un premio Carpetania: Trofeo y 450.000 pesetas donado por la Junta de Comunidades de Castilla-La Mancha.

Otro premio llamado "La Carpeta": Trofeo y 75.000 pesetas, donado por la Asociación Carpetania, al mejor relato de los presentados por trabajadores de la Junta de Comunidades de Castilla-La Mancha.

Todos los relatos presentados al certamen, y que cumplan estas bases, optarán al premio Carpetania. Una vez fallado este premio se elegirá el premio "La Carpeta" en entre aquellos relatos presentados por trabajadores de la Junta de Comunidades de Castilla-La Mancha.

Los premios no serán acumulables ni indivisibles y un mismo autor no podrá recibir más de un premio.

El jurado se reserva la facultad de, en función de la calidad de las obras presentadas, declarar desierto parcial o totalmente el certamen.

Dentro del programa "Vacaciones en paz"

Los niños saharauis concluyen su etapa en tierras albaceteñas

□ J.I.SUÁREZ

El próximo martes a las 21.30 horas se celebrará en el Merendero Roldán (Recinto del ITAP) en la carretera de Madrid la fiesta de despedida de los niños y niñas saharauis que dentro del programa "Vacaciones en paz" han estado durante este verano en la ciudad de Albacete y en los pueblos de su influencia como La Roda o La Gineta. A dicha fiesta está prevista la asistencia de las familias acogedoras y autoridades locales, "A la cena de despedida acudirá también un payaso, el Mago Blanco y habrá también música", según informa Dory Andrés, encargada de Relaciones con los Medios.

Dory Andrés ha comunicado también a este periódico que el caso del niño de diez años con problemas de corazón está todavía en el aire.

Según indica se está esperando la respuesta a favor de los padres para que se pueda llevar a cabo la operación, y en este caso el niño se quedaría todavía unos meses en Albacete.

CADA AÑO SON MÁS NIÑOS

Este año han venido a la provincia de Albacete un total de 155 niños, repartidos por las distintas zonas: Albacete, Almansa, Hellín y la sierra, y



El próximo martes se celebrará la fiesta de despedida.

Villarrobledo.

El número de niños ha aumentado este año con respecto al anterior. Si en el 2000 vinieron 600 a Castilla-La Mancha, este año lo han hecho 750.

En toda España el aumento también ha sido considerable y se ha pasado de 7.000 en el 2000 a 10.000 en el 2001.

Esto indica, según Dory Andrés, "el enorme impulso

del programa que también se desarrolla, aunque en menor medida, en Italia; lo que está claro - continúa - es que el año que viene serán más, pues los niños que quieren venir son muchos".

El programa llevado a cabo por la Asociación Amigos del Pueblo Saharaui consiste principalmente en que los niños de entre 7 y 12 años que viven en un campo de refugiados, en

medio del desierto, "pueden conocer que hay otro tipo de vida, y sobre todo - resalta Dory Andrés - hacerles revisiones médicas con el fin de poder prevenir enfermedades, incluso de curarlas".

El balance de este verano según la encargada de Relaciones con los Medios, "muy bueno pues se han cumplido todos los objetivos y las familias están muy contentas".

Los presidentes autonómicos, sin excepción se reunirán en el Parlamento Vasco

□ LT

La Conferencia de Presidentes de Parlamentos Autonómicos (COPREPA) se celebrará los días 3 y 4 de septiembre en la Cámara Vasca con la asistencia prevista de "todos los presidentes", según confirmaron a Efe fuentes del Parlamento Vasco.

El presidente del Legislativo de Vitoria, Juan María Atutxa, dará continuidad así a la reunión que se celebró el 20 de enero, sin la asistencia de los presidentes del PP y PSOE.

En aquella ocasión, sólo acudieron cuatro presidentes de Cámaras autonómicas (Euskadi, Cataluña, Baleares y Aragón), ya que los "populares" y socialistas no asistieron por considerar que el clima político no era el adecuado.

Posteriormente a este encuentro, el 31 de marzo, la

Comisión Permanente de la COPREPA, integrada por los responsables de las Cámaras de Euskadi, La Rioja, Galicia y Andalucía, ya adelantó que la continuidad de la reunión de principios de año se llevaría a cabo en la primera quincena de septiembre.

Finalmente serán los días 3 y 4 de septiembre los previstos para la reunión, en la que los presidentes de las cámaras autonómicas tratarán la adopción de un posición común de cara a la reunión de la Permanente y del Plenario de la Conferencia de Asambleas Legislativas de Europa (CALRE), previstas para el 17 de mayo en Bruselas y para el 29 y 30 de octubre en Madeira.

Además de la preparación del encuentro de Madeira y de cuestiones tecnológicas, también se aprobará un reglamento que recoja "las reglas del

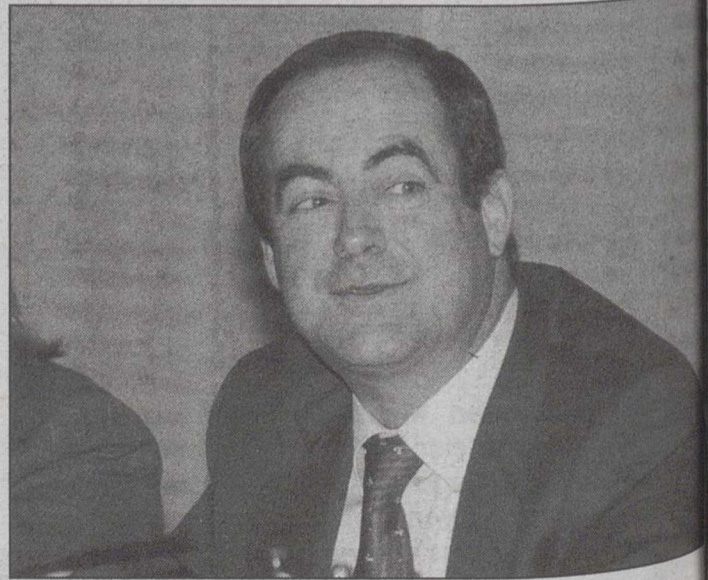

José Bono asistirá, en principio, a la conferencia.

juego" por las que debe regirse este organismo, que ya han comenzado a elaborar los

letrados mayores de los parlamentos autonómicos del Estado.

Según datos del INE para el año 2005

Una región experimentará un aumento de población de 50.005 personas

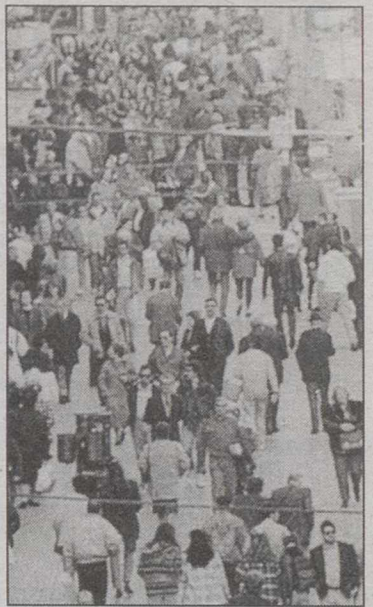

Aumentará la población. A.

□ LT

que van a experimentar en el futuro tres fenómenos demográficos: mortalidad, fecundidad y migración.

La respuesta subraya que las hipótesis sobre la evolución de

los tres componentes demográficos mencionados se establece a través de la trayectoria más reciente que los mismos presentan.

"Por ello -añade- las proyec-

ciones reflejan esas tendencias en los distintos ámbitos geográficos, independientemente de las causas que las motivan, por tanto, no puede haber interpretación".



LOS CONCESIONARIOS FIAT ESTÁN ABIERTOS TODO AGOSTO. LOS EFECTOS SON SORPRENDENTES.



Fiat Seicento
Desde 943.000 pts.

Fiat Punto
Desde 1.278.000 pts.

Fiat Bravo Sport JTD
Desde 2.295.000 pts.
Con climatizador de serie

Fiat Brava Steel JTD
Desde 2.225.000 pts.
Con climatizador de serie

¿A qué esperas? Deja tú también la playa por un día y acércate a Fiat para comprobar por ti mismo las ofertas más asombrosas del verano. En Fiat este mes de agosto es extraordinario.

P.V.P. recomendado en Península y Baleares. Promoción y PLAN PREVER incluidos. Oferta válida para vehículos en stock hasta el 31/08/01.



Automediterráneo

Y SUS SERVICIOS OFICIALES

Comandante Molina, 24 · Tlf. 967 52 42 81 - ALBACETE

- TALLERES SAN AGUSTIN
967 46 09 75 • CASAS IBAÑEZ
- SERVIAUTO
967 31 03 84 • ALMANSA
- AUTOMOCION SAN RAFAEL
967 30 35 17 • HELLIN

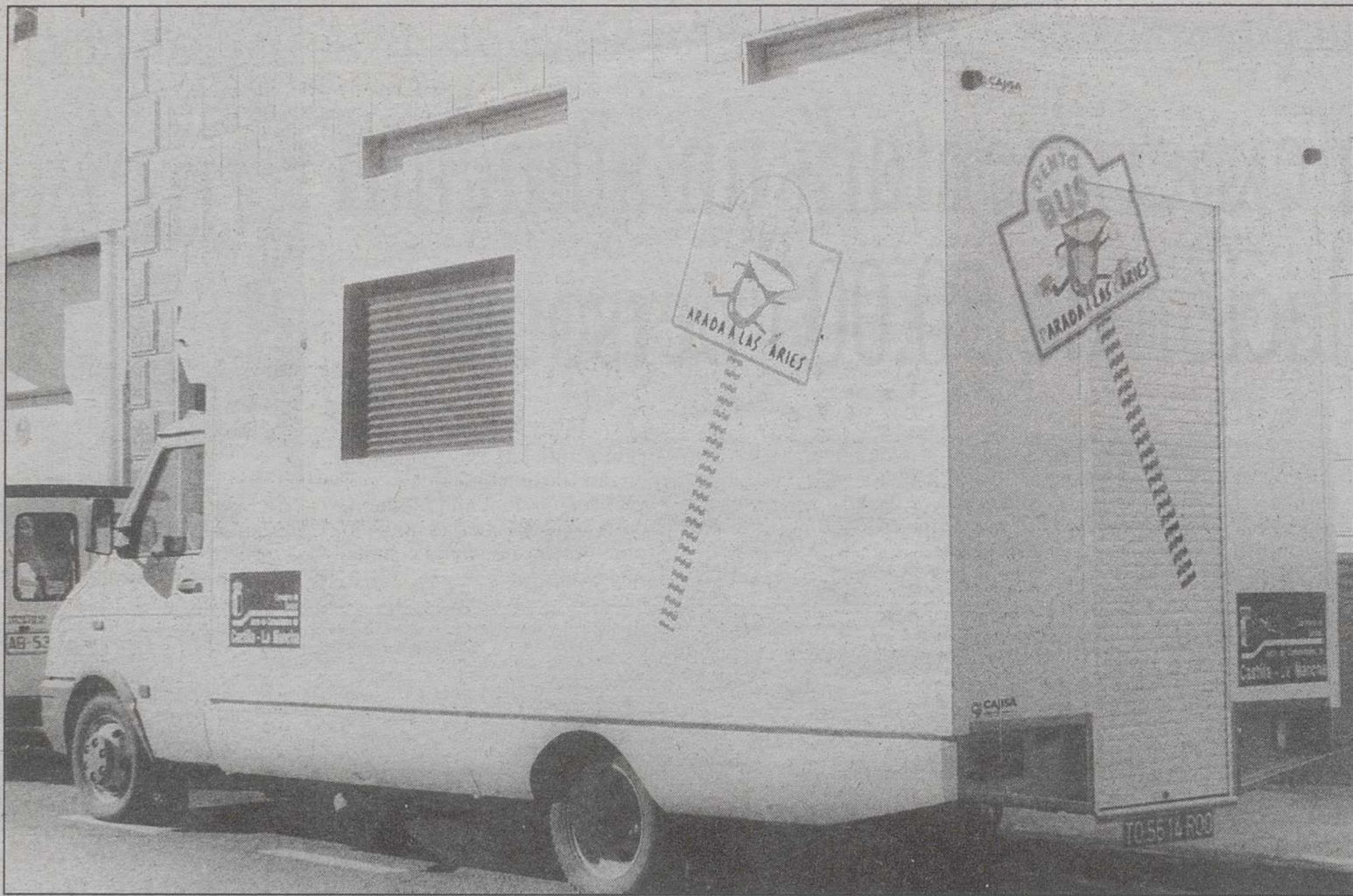

El Dentobús se desplaza por los municipios de la región.

Mejora la salud bucodental de los escolares manchegos

El Dentobús sigue su recorrido, dados los buenos resultados

□ LT

El número de escolares de Castilla-La Mancha que padecían caries en el curso 1995-1996, según datos recopilados en el programa Dentobús, era de 11.930, es decir, un 50,4% de los alumnos. Tres años después, en 1998-1999, esta cifra se redujo hasta el 39,6%, es decir, 5.045. Estos datos, recopilados por la Consejería de Sanidad, a través de la Dirección General de Salud Pública y Participación, ponen de manifiesto la eficacia de las líneas de actuación mantenidas hasta ahora, y que tienen continuidad en el Plan de Salud de Castilla-La Mancha 2001-2010.

ATENCIÓN A LA SALUD BUCODENTAL

El Gobierno Castilla-La Mancha inició en el año 1994 un programa ambulatorio de atención a la salud bucodental infantil, que ha permitido a escolares de toda la región de entre 6 y 7 años someterse a una revisión, recibir tratamiento preventivo en caso de necesidad, y recibir instrucciones acerca de como mantener su salud bucal.

Este programa, "el Dentobús", consiste en el desplazamiento de unidades móviles a municipios de toda la región, donde no llegan las unidades de salud bucodental del Insalud, para realizar revisiones a

niños de entre 6 y 7 años. La iniciativa se complementa con las aplicaciones de colutorios fluorados que desde 1987 se realizan quincenalmente en niños de entre 6 y 14 años.

Cabe pensar que las altas coberturas de esta actividad, y dado el carácter carioprotector del flúor, junto a las actividades de educación para la correcta higiene bucodental, que se desarrollan de forma paralela en las aulas, han sido responsables de la importante mejora del estado de salud bucodental de los escolares de

Castilla-La Mancha.

Así, el porcentaje de escolares con caries ha pasado desde el 50,4% de los escolares examinados en el curso 1995-96 hasta el 39,6% observado en el curso escolar de los años 1998-99.

De forma paralela, y con la intención de consolidar desde el dispositivo sanitario público la atención preventiva de salud bucodental infantil, el Gobierno regional puso en marcha ya en el Plan de Salud 1995-2000, la dotación e instalación de sillones dentales en los centros

de salud del ámbito rural, en virtud de acuerdos alcanzados con el Insalud (que aporta los recursos humanos). Actualmente en Castilla-La Mancha hay instalados 63 sillones dentales.

EL PLAN DE SALUD DE CASTILLA-LA MANCHA

El Plan de Salud de Castilla-La Mancha 2001-2010 contempla además la creación, antes de que finalice el año 2006, de los recursos necesarios para garantizar el acceso a la prestación de servicios de salud bucodental en atención primaria para la población de 6 a 14 años.

Estos dispositivos estarán preparados para tratar procesos agudos odontológicos, incluidas la extracción de piezas, aplicar medidas preventivas asistenciales, como obturaciones y sellado de fisuras e informar y educar en salud bucodental.

De esta forma se mantienen las medidas preventivas y de correcta higiene bucodental que se han desarrollado hasta ahora, al tiempo que se incrementan los recursos necesarios para estos programas.

La Junta de Comunidades ha decidido incrementar estos dispositivos por considerar que la prevención, en determinadas edades, es la mejor forma de evitar futuros problemas en la salud bucodental.

Se celebrarán en Almansa las primeras jornadas de Partos Múltiples de la región

□ LT

La asociación de padres con hijos nacidos de partos múltiples de la región (Acampamu) organizará los próximos días 7, 8 y 9 de septiembre en Almansa las primeras jornadas regionales de Partos Múltiples de Castilla-La Mancha.

Según informó la secretaria de esa asociación, Concepción Tomás, las jornadas abordarán -entre otros temas- la problemática social que tienen estas familias a través de foros en los que se contará con la participación de especialistas. También se analizarán temas como la psicología infantil, las necesidades físicas y sociológicas, la relación de la pareja, la individualidad de los niños o su escolarización.

Tomás señaló que además se quiere dar a conocer la asociación a nivel regional y lograr puntos de acuerdo entre las diferentes familias que se encuentran en esta situación.

Los dos jóvenes magrebíes menores de edad de la concentración de Cuenca siguen bajo la tutela de la Junta de Comunidades de Castilla-La Mancha.

Los dos jóvenes magrebíes menores de edad que llegaron a Cuenca con el grupo de inmigrantes que ha permanecido concentrado trece días en la capital conquense con el fin de solicitar la tutela de la Consejería de Bienestar Social de Castilla-La Mancha, hasta que la Junta de Comunidades de Castilla-La Mancha determine la exactitud de su edad.

Las pruebas para determinar la edad que tienen realmente los dos jóvenes iban a ser realizadas por la Fiscalía de Hoja de Cuenca el pasado viernes de agosto, pero aún no se conoce el resultado, por lo que permanecen en un centro de menores de la capital, hasta el viernes la delegada de la Consejería de Bienestar Social en la provincia, Mercedes Ortega.

BAJO LA TUTELA DE BIENESTAR SOCIAL

Por lo tanto, seguirán bajo la tutela de la Consejería de Bienestar Social hasta que se determine la exactitud de su edad o menor de edad. El resultado se pondrá en conocimiento de la Subdelegada del Gobierno de Cuenca, Mercedes Ortega.

También señaló que en los casos de jóvenes de otros países que han permanecido bajo la tutela de la Consejería de Bienestar Social hasta que se ha llegado a la mayoría de edad, que después han seguido ligados a programas de formación y emancipación de su departamento.

Los dos jóvenes llegaron a Cuenca el pasado 10 de agosto con otro centenar de inmigrantes magrebíes tras recorrer pie los más de 100 kilómetros que separan a la capital conquense del municipio de Pedroñeras, al que habían llegado para intentar trabajar en las labores de recogida y comercialización del ajo, para reclamar su regularización en España.

Tras tener conocimiento de que podían ser menores de edad, la Consejería de Bienestar Social se hizo cargo de la custodia el mismo día de su llegada, mientras que sus familiares permanecían concentrados en la Plaza de España de la ciudad de Cuenca durante trece días.

La concentración de los dos jóvenes definitivamente después de que los inmigrantes llegaran a la conclusión de que sus condiciones no iban a ser atendidas por lo que comenzaron a abandonar la capital conquense para dirigirse a diferentes lugares de España.

La mayor parte de los inmigrantes abandonaron Cuenca lo largo de los últimos días, aunque el pasado jueves quedaba un grupo de dos jóvenes que no pudo conseguir un medio de transporte para ir a un medio de transporte.

La madre ha denunciado al Hospital Perpetuo Socorro donde fue atendida

Fallece en extrañas circunstancias la joven Verónica Pérez Rojas

□ J. I. SUÁREZ

La joven Verónica Pérez falleció el pasado jueves 23 de agosto en el Hospital Perpetuo Socorro, en el Servicio de Psiquiatría. El viernes fue enterrada en el Cementerio Municipal de Albacete.

La joven había ingresado en el Hospital Perpetuo Socorro el día 20 de agosto aquejada por un dolor de espalda, a partir de ese momento la chica comenzó a sentirse peor y a los tres días de estar ingresada en el centro falleció.

La madre de la joven, María Carmen Rojas Ramírez, ha presentado una denuncia en el Juzgado de Instrucción nº 6 de Albacete alegando que su hija fue atendida debidamente durante los cuatro días, al tiempo que denuncia la escasa información recibida al respecto de la muerte de su hija, ya según afirma "le han negado la autopsia y no nos han dicho todavía de qué ha muerto".

La denuncia presentada al juzgado, la declarante afirma de que todo comenzó el pasado día 13 de agosto cuando Verónica empezó a sentir molestias en una muela. La continuación fue a una faria de donde le facilitaron calambres y un antibiótico. A los tres días de tomar el tratamiento empezó a sentir "como si le quemaran las palmas de las manos interiormente y que le dolían las piernas". La joven, que trabajaba como cuidadora de niños, tuvo posteriormente una caída, y fue entonces cuando fue trasladada al Servicio de Urgencias del Hospital General de Albacete, concretamente el viernes día 17 de agosto. El médico dijo a la madre que "era causa de los nervios". Cuando dijo a la joven que se levantara, ésta cayó al suelo y el médico le dijo "que menos que se levantara". La joven decía que le dolía la espalda y tras caer al suelo permaneció diez minutos allí. Le medicaron unas pastillas y volvió a casa el sábado y el domingo, pero de nuevo el día 20 se comenzó a sentir mal y fue entonces cuando ingresaron en el Hospital Perpetuo Socorro, Servicio de Psiquiatría (dependiente del Hospital General). Según la familia, Verónica nunca había tenido ningún tipo de antecedentes de enfermedades mentales y así se lo "dijo a la persona que me preguntó", afirma la madre. Una vez en el Hospital realizaron un test de emabarras y resultó negativo. Según la madre todo ese tiempo su hija estuvo en una habitación cerrada, y que tras



La joven Verónica Pérez Rojas.

poder hablar con ella, Verónica le dijo que la trataban "regular", además de que se había caído y nadie había ido a recogerla.

Ya el miércoles 22 de agosto, la madre, "tras esperar mucho tiempo", visitó a Verónica que estaba "muy pálida y no podía casi hablar". Preguntó entonces

la madre a alguien, "que no sabía si era enfermera o doctora", y ésta le dijo que era "causa de los nervios, que no se iba a quedar así".

El jueves 23 de agosto, la madre y la abuela de Verónica se acercaron al Hospital para verla, y mientras esperaban en una sala oyeron "que llamaban



La madre y la abuela de la fallecida.

JOSE LUIS

a un médico de urgencias, que había mucho movimiento, carreras", tiempo después una doctora les comunicó la noticia de que Verónica había fallecido.

La familia de la joven afirma que no saben "ni la hora exacta, ni el lugar, ni cómo murió Verónica".

El Hospital Perpetuo Socorro a tarde de ayer, y bajo representación de la supervisora del centro, comentó no saber nada, y dijo que hasta el lunes no vendría la persona autorizada.

En el Hospital General de Albacete la contestación fue la misma.

SCHLECKER

LA CADENA DE DROGUERÍA
MÁS GRANDE EN EUROPA

BUSCAMOS LOCALES COMERCIALES

- En poblaciones de más de 3.000 habitantes
- Superficie comercial a partir de 120 m² en planta baja
- Negociamos sobre personal en plantilla
- Excelentes condiciones

DIRIGIRSE A:

SCHLECKER, S.A.
EXPANSION



ONLINE:

www.SCHLECKER.com

C/ Anton Schlecker, s/n.
Pol. Ind. Roques Planes
43830 TORREDEMBARRA
Tel. 977 29 81 15 - 977 29 81 14
Fax 977 29 81 17

ANUNCIO ANUNCIO ANUNCIO ANUNCIO ANUNCIO ANUNCIO ANUNCIO ANUNCIO

Concurso de adjudicación del servicio de cafetería de San Vicente Paul

Objeto de contrato: La concesión de instalaciones y locales existentes en la Residencia Asistida San Vicente de Paul, con la finalidad de que en los mismos se presten servicios de cafetería, en régimen de empresa.

Presupuesto: 900.000 ptas anuales como mínimo, importe equivalente en la unidad de cuenta, euros, a 5.409,108.

Presentación de proposiciones: el plazo de presentación de proposiciones será de 15 días naturales, contados a partir del siguiente a la publicación del presente anuncio en el B.O.P. y deberá efectuarse en la Secretaría General de la Diputación Provincial (Servicio de Asuntos Generales) de las diez a las trece horas de los indicados días.

Garantías: la garantía definitiva se fija en 1.200.000 pts., importe equivalente en la unidad de cuenta, euros, a 7.212,145.

Plazo de duración del contrato: el plazo de duración del contrato será de un año, pudiendo prorrogarse por anualidades sucesivas hasta el máximo de cinco años (incluido el período inicial).

Publicación: durante el plazo de presentación de proposiciones, estarán de manifiesto en el Servicio de Asuntos Generales de la Secretaría General de la Diputación Provincial, el pliego Técnico y pliego de Bases, pudiendo ser examinados y copiados por quienes lo deseen.

Internet: <http://www.dipualba.es>



DIPUTACIÓN DE ALBACETE

La Tribuna inmobiliaria



"Finca Los Olivos"

A

**7 minutos
de Albacete**

**SU CHALET
CON PARCELA**

INDIVIDUAL
DESDE
DESDE 14.725.000

Promueve
y vende

**PROGRAMAS
URBANISTICOS
Y GESTION**

**INFORMACION
Y VENTA**

**Teléfono:
967 580 795**

Y en C.G.I. Cura, 2
Tlf: 967 246 672



INMOBILIARIA

ZONA HOSPITAL

Apartamento seminuevo
2 dormitorios, cocina
independiente
amueblada. Baño y aseo.
Trastero.
¡Precio asequible!

ZONA CENTRO

Magnifico piso 140 m.
Seminuevo. 4 dormitorios,
2 baños, 5 empotrados.
Zonas ajardinadas,
piscina y garaje.
¡Infórmate!

ZONA ALTOZANO

Piso pocos años.
3 dormitorios, salón,
cocina amueblada.
Garaje, zonas verdes y
piscina.
¡Ven a verlo!

C/MARIA MARIN

Amplio piso para entrar a
vivir. 4 dormitorios. Baño
y aseo. Cocina amueblada
con galería.
Muy luminoso.
¡Solo 15.500.000 pts!

ZONA AVENIDA DE ESPAÑA

Seminuevo 127 m. 4
dormitorios, 2 baños,
salón muy amplio. Cocina
amueblada con galería.
Ascensor, calefacción y
2 plazas de garaje
¡Precio estupendo!

C/ Rosario Nº 52
☎ 967 51 07 70
ALBACETE

AL-basit^{Residencial}

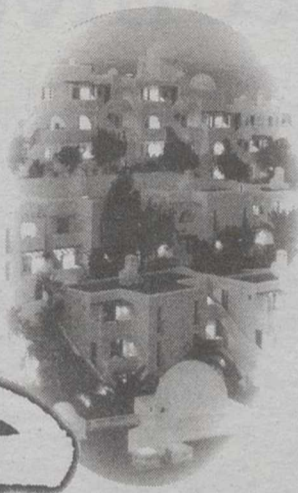

Mojacar, El Embrijo de lo Árabe.

INFORMACIÓN Y VENTA
Calle Cura, 2 - Albacete
Tel. 967 244 441



GCI

GRUPO CENTRO INMOBILIARIO



HOME ALBA S.L.

Pº de la Cuba, 2-Entpta.
Tfnos. 967 - 210 362
967-52 11 19
Fax. 967 - 191 558
E-mail: homealba@teleline.es

¡LOS MEJORES!

Y más baratos pisos
de Albacete. Con financiación
a su medida de hasta el
100%. Le gestionamos todos
los trámites necesarios.

¡ESTUDIO ATICO!

Supercéntrico. Ideal para
soltero o pareja joven. Tiene
1 salón, 1 dormitorio, baño,
cocina amueblada, ascensor,
calefacción central y una gran
terrazza de 95 m.
Solo 12.300.000 pts.

¡PARQUE SUR!

Gran piso de 140 m., con 1
salón, 3 dormitorios, 2 baños,
cocina amueblada, ascensor,
calefacción central, 2
empotrados, suelo de tarima
flotante, terraza, zonas verdes
y garaje.
25.500.000 pts.

¡CALLE TESIFONTE!

Piso de 162 m., con 1 salón,
5 dormitorios, baño, aseo,
cocina, ascensor, calefacción
central. Muy soleado.
30.000.000 pts.

¡IATICO!

Estrenar. Muy bonito. Tiene 1
salón, 2 dormitorios, baño,
cocina amueblada, ascensor,
calefacción gas, trastero,
suelos mármol, hidromasaje,
amplia terraza.
22.000.000 pts. nada más.

¡DUPLEX!

Zona Hospital. Tiene 1 salón
de 28 m., 4 dormitorios,
cocina grande amueblada, 1
baño, patio de 75 m.,
calefacción y empotrados.
19.500.000 pts.



Don Piso

- **137 ALTOZANO** Apartamento, 2 hab., armarios empotrados, salón, c/ tza. de 7 m2., calef., asc., fantásticas vistas. 21.100.000. Tef- 967-19 30 11.
- **136 ZONA DEPOSITO DEL SOL** Piso, 3 hab., reformado, terraza de 7 m2., ext., calf. coc. equip., asc., piza de gje. 17.500.000. Tef. 967-19 30 11.
- **161 ZONA FERIA** Piso de 3 hab., salón ext., balcón, 2 baños, coc. equip., asc., calf. Para entrar a vivir. 14.900.000. Tef. 967-19 30 11.
- **156 FERIA** Apartamento de 1 hab., salón, cocina americana, baño, calef. asc., tr. Luminoso. Buena situación. 12.700.000. Tef. 967-19 30 11.
- **104 ZONA SANTO ANGEL** Piso 90 m2., 3 hab., amplio salón, tza., coc. equip., calf., asc., gje opcional, sol. 15.900.000. Tef. 967-19 30 11

Pablo Medina, 9
Tfno: 967- 19 30 11 Albacete

INMOCÁMARA

- **PISO EN ALQUILER TESIFONTE GALLEGO.** 160 m2 señorial, 5 habitaciones. Posibilidad para oficinas. Calef. individual, ascensor. 135.000 pts. Tel. 967 55 04 11
- **PISO PARQUE LINEAL.** 100 m2., salón, 4 dormitorios, baño, aseo, gas ciudad, cocina amueblada, 2 empotrados, garaje, trastero. Zona ajardinada. Buenas vistas. 19.000.000 pts. Tel. 967 55 04 11
- **PISO AVDA. ESTACION.** 155 m2. Todo exterior, salón 36 m2., 4 dormitorios con empotrados, 2 baños, garaje, trastero. Zonas verdes. Piscina. Precioso. 31.000.000 pts. Tel. 96755 04 11.
- **APARTAMENTO Z. RAMON Y CAJAL.** 50 m2., salón, 1 dormitorio, cocina amueblada, gas ciudad, trastero. Muy luminoso. 10.500.000 pts. Tel. 967 55 04 11.
- **PISO PARQUE SUR.** 90 m2., 4 años, suelos parquet, salón, 3 dormitorios con armarios a medida, 2 baños. Muchísima luz, gas ciudad. Caja fuerte. Para entrar, garaje, trastero. 23.500.000 pts. Tel. 967 55 04 11.

☎ 967 55 04 11
C/ Rosario, nº 68. - Bajo

**GUÍA
INMOBILIARIA**

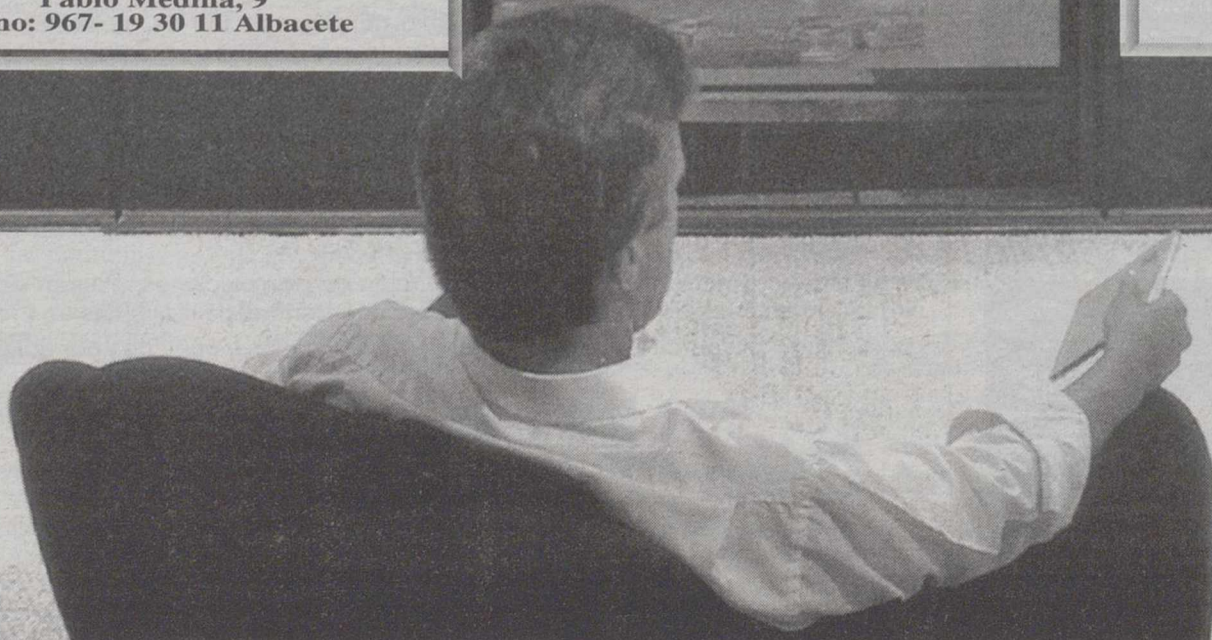

Dos jóvenes de Caprasia arreglan sin andamios las fachadas de los edificios

La escalada y la construcción se unen para trabajar en las alturas

□ P.G. MORATALLA

Mucha gente se les queda grande mientras trabajan porque eso de que dos personas se encuentren colgadas de un edificio no parece muy normal. Para ellos es una tarea muy sencilla. Son Antonio y José Luis, dos responsables de Caprasia, empresa de deportes de riesgo de las Hoces del Gobierno, y que ahora se dedican a arreglar fachadas de los edificios. Su mayor reclamo: no utilizan ningún tipo de andamios. "Somos escaladores y conocemos las técnicas para estar trabajando en paredes. Viendo la problemática a la hora de montar andamios, además de que hay sitios en los que resulta muy costoso dadas sus características montarlos, decidimos hacer este trabajillo", cuenta Antonio Sólvez. "Además, es más fácil que escalar en montaña que lógicamente subimos por el ascensor. Luego hay que colgarse, pero como sabemos no pasa nada."

La idea se les ocurrió hace un año, tiempo en el que están desempeñando este trabajo, a través de este tipo de empresa que ya estaba funcionando en otros lugares, muchas de ellas en Madrid. "Como hemos hecho trabajos en paredes de edificios naturales o incluso equipamientos de escalada nosotros hemos montado este trabajillo que hemos aprovechado la oportunidad de saber y poder utilizar los sistemas de escalada", explica Antonio.

UNA EMPRESA MÁS

Además, destaca que ellos trabajan como una empresa y que cumplen toda la normativa vigente en el tema de seguro civil, responsabilidad, etc. "Ante todo somos una empresa de restauración de fachadas, lo único que no trabajamos con andamios."

Con las técnicas que se utilizan en la escalada de montaña combinadas con el conocimiento que tienen en construcción, además de arreglar los defectos de las fachadas de edificios, limpian iglesias, hacen depósitos en los que se fugan de vino o de aceite pintan patios interiores o fachadas, fijan cornisas, reparan bajantes de agua y otros tipos de actividades.

Antonio afirma que la mayor ventaja con la que cuentan es que ahorran los importantes costes que supone montar un sistema de andamiaje, además de que es una tarea mucho más rápida para quien desee contratar este servicio. "Por eso la gente se decanta más por este sistema. De hecho hay mucha

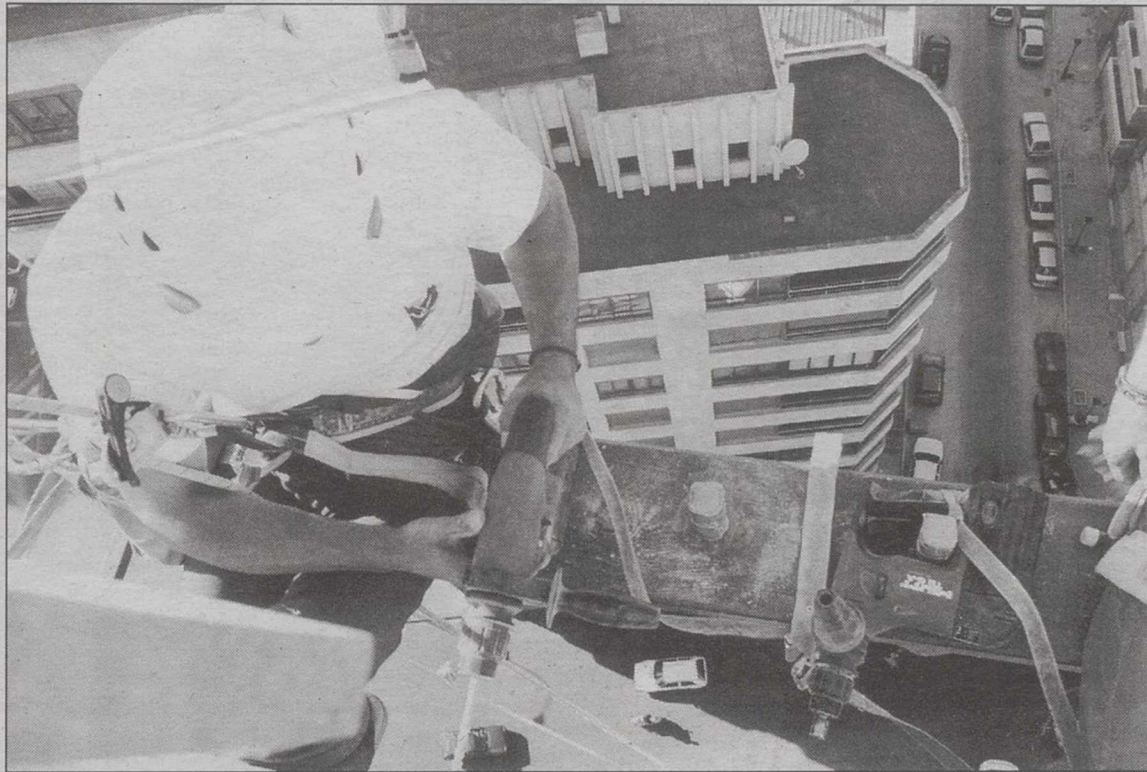

En la foto se ve cómo reparan el Edificio Forestal, cuyas 5.000 placas se tenían que fijar.

gente que nos ha visto trabajar y ahora se está planteando arreglar su fachada. Incluso ha habido gente que nos ha llegado a decir que nos pongamos como nos pongamos nosotros hemos de ser los que les arreglemos la fachada debido a que el tema de los andamios es muy costoso. Es mejor tener a dos personas descolgadas por la fachada de un hilo para arreglarla."

El precio que se tiene que pagar por acondicionar un edificio depende de las dolencias por las que esté afectado, además de las alturas de las que se componga. Así, no es lo mismo

pintar un edificio que conste de cuatro plantas que uno de doce. No obstante, sale más barato que montar el tinglado del andamiaje. También se dan otras situaciones en las que no es aconsejable utilizar los andamios. Por ejemplo, en muchos casos antiguos o cuando el edificio está situado en una cueva.

Por otro lado, la altura de los edificios no les supone ningún problema. Ahora bien, cada edificio posee su pequeña problemática con lo cual habrá que adecuarlo en lo mejor de lo posible a los sistemas correspondientes. Todo esto se va

comprobando según avance el arreglo del edificio para así saber qué se tiene que hacer y qué sistema concreto montar.

En lo referente al tiempo que dedican para cada edificio, lógicamente, está condicionado por la tarea que tengan que desempeñar. En estos momentos están trabajando en el Edificio Forestal. Antonio dice que el arquitecto hablaba de un periodo de trabajo de tres meses y creen que con un mes es suficiente gracias a que el sistema que emplean les permite una mayor rapidez.

A todo esto hay que añadir que pueden presumir de no

haber tenido ningún accidente. Así, lo asegura Antonio: "No hemos tenido accidentes ni en paredes ni en la escalada. A lo mejor en los vuelos típicos de escalada porque se puede ir una pierna. Siempre estamos bien sujetos en el trabajo. Normalmente llevamos varios mecanismos de seguridad como dos cuerdas de seguridad por si una fallase que nos quedásemos colgando para no caer."

Antonio y José Luis han montado un sistema de trabajo que consiste en bajar sobre una plataforma en sentido vertical y con ello pueden conseguir dos metros en la fachada, es decir, tienen el doble de espacio para realizar mejor la tarea. Este sistema permite, además, que se desplacen mejor y con una mayor comodidad. A parte de la plataforma llevan también un arnés con otra cuerda unida a continuación y una especie de paracaídas en la parte de abajo de la plataforma. Con este sistema tan seguro no hace falta colocarles una colchoneta abajo.

SEGURIDAD PARA LA GENTE

Previendo que muchos objetos pueden caer a la calle, Antonio explica que debajo de la plataforma llevan una lona por si cae cualquier objeto. "Todo los materiales los llevamos atados mediante cintas. A parte de todo esto llevamos unos túneles, unas protecciones para ponerlas en la calle para que la gente pueda pasar por debajo. Así, si cae cualquier cosa no dañaría a la gente que pasase por allí."

Seguramente que haya mucha gente que necesite de los servicios de estos expertos en escalada, tanto de montaña como de edificios, pero ellos no se publicitan en ninguna parte puesto que "es una cosa que va saliendo sola porque mucha gente nos ve colgados mientras arreglamos las fachadas. Además, llevamos un cartelillo con el nombre de la empresa". Cuando terminen el Edificio Forestal aún les quedan otros cuatro "trabajillos", como dice Antonio.

Caprasia tiene una página web en Internet pero únicamente ofrece información sobre las actividades de deportes de riesgo, con lo cual no menciona esta nueva empresa. De todas formas, Antonio piensa que seguramente creen un link, esto es, un enlace, para tener las dos empresas unidas en Internet. "Estamos ahora viendo este tipo de historias para darnos un poco más de vidilla con esto."

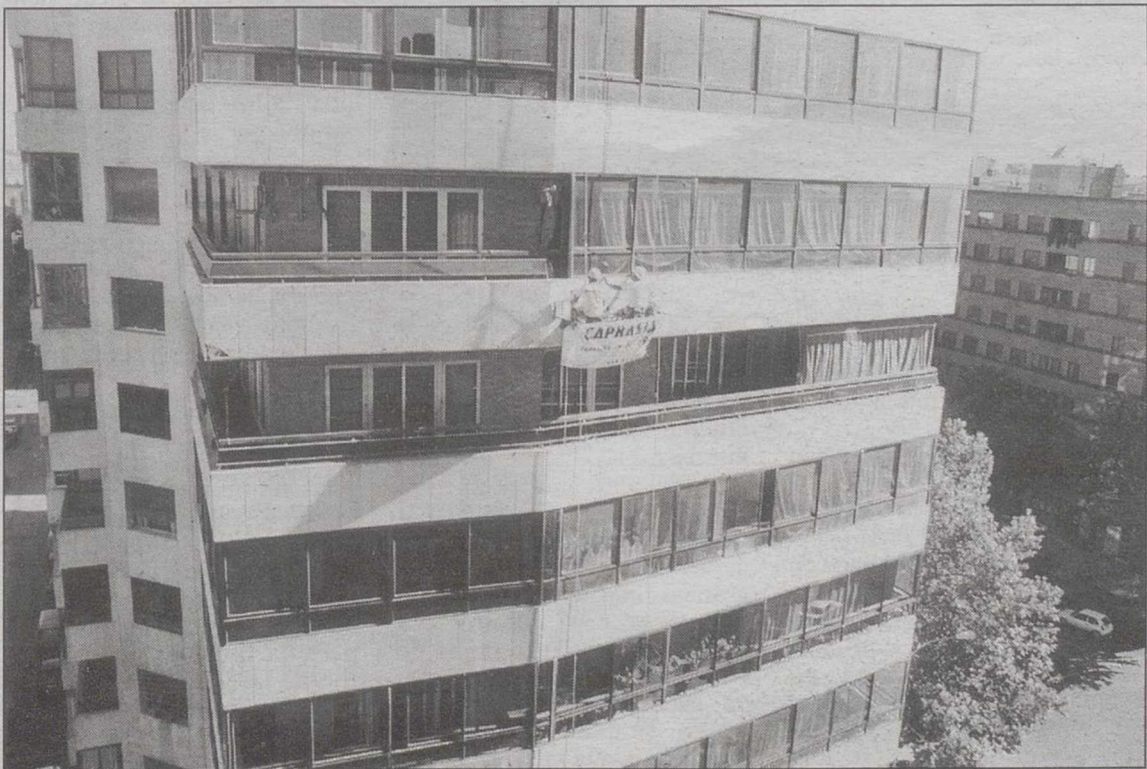

Antonio y José Luis combinan su faceta de escaladores con conocimientos en construcción.

Entrevista con Manuel Luna, autor del disco "Romper el baile"

"Trato con mi música de dar un paso entre la tradición y la modernidad"

"Romper el baile" es el último disco del músico, antropólogo, profesor de la Universidad de Murcia e intérprete, Manuel Luna. El disco es una compilación de las diversas experiencias musicales que desde los setenta hasta hoy ha recopilado el autor. En esta entrevista, Luna habla de este nuevo trabajo de música popular del suroeste de España y comenta el presente y el futuro de esta cultura tradicional.

□ J. I. SUÁREZ

- ¿En qué consiste esto de "romper el baile"?

- Es una frase que tiene un sentido; se le llama "romper el baile", en las fiestas de cuadrillas tradicionales, en el momento en el que después de romper una apuesta entre dos aspirantes para obtener una situación de prestigio o rango social, pues después de hacer una puja, la puja se rompe en favor de uno y es el que "rompe el baile", es el que hace el primer baile. Era un mecanismo que tradicionalmente se utilizaba para exhibir, por razones de prestigio, la figura de una persona que tenía interés en bailar con tal o cual muchacha. Este es el título que da sentido al trabajo.

- ¿Qué son las cuadrillas?

- Son un fluido cultural que va desde la Sierra del Alcaraz a todo el sureste español, es una zona que culturalmente tiene las mismas significaciones.

- Comenta que lleva más de veinte años empapándose y aprendiendo los lenguajes y las estructuras morfológicas de estas cuadrillas: tomando esto como base de inspiración ha sido cuando ha compuesto las letras de las canciones.

- Efectivamente. Cuando hablo de los lenguajes y las estructuras estoy hablando de lo que diferencia los contenidos de la música campesina de la que se creó con los grupos de coros y danzas en los años cincuenta con apariencia de música campesina. Son distintos no sólo por los procedimientos rituales, sino también porque la manera de tocar, de expresar la música es distinta.

Yo en estos años me he empapado de todo esto, de este mundo y he salido a este tercer milenio con una creación. Me ubico desde el mundo de las cuadrillas y lo único que hago es meterle letras propias al asunto y alguna instrumentación más.

- El disco mezcla los instrumentos más populares con otros más modernos como es el bajo, ¿en qué consiste este trabajo técnico de la base musical?

- Hago un poco de mestizaje cultural musical, porque tam-



El músico Manuel Luna.



Manuel Luna junto a "su cuadrilla".

poco yo soy esa cuadrilla. Trato de dar un paso entre la tradición y la modernidad, poner estas músicas en una audición contemporánea.

- ¿Qué pretendes hacer con "Romper el Baile"?

- Pretendo hacer lo que hace todo el mundo que crea música, y es que tengan un hueco en la radio, en los medios de comunicación. Que sean músicas que se puedan consumir también en el siglo XXI, no solamente que sean anécdotas culturalistas. Nosotros cuando tocamos en festivales de folk multitudinarios o en fiestas mayores queremos que esta

música llegue también a la gente.

- ¿Pero hay detrás algún tipo de reivindicación de la cultura popular frente a un mundo de mayorías?

- Evidentemente sí. Yo entiendo que en un mercado neoliberal como en el que nos movemos las compañías discográficas multinacional hagan sus planes, pero nosotros nos movemos desde otro punto de vista, el de la cultura. Digamos de la ética cultural, yo no puedo simplemente porque esté de moda la salsa, ponerme a hacer salsa. Nosotros tenemos nuestro criterio desde

hace muchos años y no lo vamos a cambiar. Y defendemos la posibilidad de ser de aquí, y con mentalidad contemporánea, y hacer esta música. Lo que se sufre es una culturación galopante producto de que la gente deja de verse en su tradición para asimilar la que le viene de fuera, y a eso nosotros nos negamos. Nosotros no defendemos un territorio geográfico, sino de una cultura.

- ¿Pero esto no tiene tintes nacionalistas o regionalistas?

- No. Reivindicar la personalidad cultural haciendo un tipo de música es lo normal. Otra cosa es que quememos una bandera, nosotros no quemamos nada. Simplemente hacemos una cosa que entra dentro de lo razonable que es hacer música de nuestra tierra. No hay más asunto. Lo curioso es que lo tengamos que explicar tanto.

- ¿Qué proceso ha sufrido esta música?

- Durante una serie de años estas músicas tradicionales se hundieron un poco en el sentido de que el mundo del campesinado, sobre todo en los años 60, se descompuso de alguna manera debido, en parte, a la emigración. Y eso rompe la estructura social de una colectividad y ocurre que lo primero que se resiente es la cultura patria. Nosotros hemos navegado en esa tradición y la hemos tratado de poner en

funcionamiento.

- ¿Qué ha podido conseguir la música como la que usted hace?

- A partir de grupos como los nuestros también se está recuperando bastante las músicas campesinas. Nosotros hemos introducido una perspectiva más moderna pero los grupos de los pueblos se reaniman y comienzan a tocar en su plano. En Albacete con la Ronda de Los Llanos los de Mottileja están realizando este tipo de trabajos.

- ¿Qué empuje le falta a la música folklórica?

- Bueno, ahora está mejor que ha estado hace años. Actualmente existe la moda de eso que llaman "músicas celtas" y nos ha venido como la música celta o incluso el flamenco. Tenemos un poco atento, abierto, sin demasiados complejos. La gente ya no tiene el problema de otros caducos que veían más prejuicios esta música. Hoy día la gente está más abierta, y eso me da esperanza. Esta música está funcionando mejor, pero le falta un poco más de divulgación en los medios de comunicación. No se oía, y había gente que no lo conocía, como si les hubiera ocultado esta realidad y al conocerlo les ha gustado. El tema está tirando hacia arriba, y no es broma que en Albacete haya muchas agrupaciones de música tradicional que antes.

- ¿Cuál es el principal problema que se encuentra al contratarlo?

- Pues quizá contrarrestar la promoción de la televisión. Tenemos que utilizar otros tipos de tácticas. Pero además cada vez hay más semanas culturales en los pueblos y contratan bastante y también en festivales como ya te comentado. La propia programación está cambiando, en fiestas mayores ya no sólo de estar el artista que sale en tele, hay un hueco para músicos como la nuestra.

- Cuénteme el porqué de su ambiente lírico del disco.

- Queremos transmitir alegrías de estas músicas y temas que tocamos con el fin de versificación que las caracteriza como coplas o segundas. Estamos dentro de un corsé que nos permite realizar letras con temática del amor también de la naturaleza. Es un cierto toque ecológico todo este trabajo.

- En estos días está dando conciertos por España, ¿cuándo Albacete?

- Yo quería haber presentado el disco en la Feria, pero el trabajo ha salido tarde y no ha dado tiempo. Ahora estamos negociando y quizá lo presentemos en el Teatro de la ciudad para el mes de diciembre.

"Cuando mi libertad traspase lo infinito" es el título

Iluminada Navarro publica un libro de poesía de amor

□ LT

naje central de la obra y elemento mágico.

PRÓLOGO

El prólogo, escrito por Natividad Gómez Redondo, remarca que "esta mujer de aspecto menudo y corazón grande es capaz de sacarnos de la vida cotidiana y reflexionar acerca de lo más importante que ésta nos da, aquello que no es comparable con nada: nuestro mundo interior".

Además, añade, "No pierdan su línea de trabajo, nos aguardan muchas sorpresas en esta escritora de la que socráticamente y en su manera dialéctica, aún entendiendo que todo está sometido a crítica nos hace que veamos y consideremos su validez porque se encuadra en lo que posibilita ver la razón".

Natividad Gómez recuerda cómo conoció a Iluminada

Navarro: por pura casualidad. Ella se desplazó con un grupo de mujeres sindicalista y políticas a Casas Ibáñez el Día de la Mujer Trabajadora para una mesa redonda, donde conoció a la poetisa.

"HABÍA MADERA"

"Había madera". De esta forma coloquial define Natividad las primeras obras de Iluminada, la cual presentó una segunda obra poética como homenaje a Federico García Lorca en el que "se desprendía un conocimiento exhaustivo de la literatura e su rama de poesía".

A partir de este momento su obra fue imparable hasta la publicación de "Cuando mi libertad traspase lo infinito" en la que se encuentran poemas como "Soledad estancada", "Sumergidos en el éxtasis" o "A la cresta del cerro".

Iluminada Navarro



Portada del libro de Iluminada Navarro.

GUIA MEDICA

de Albacete

LASER DERMATOLOGICO

CONSULTA GRATUITA
TLF. 967 50 51 48

DEPI/LASER

FOTODEPILACION MEDICA POR LASER
Avda. de España, 33 - 1º B - 02002 ALBACETE

LORENZO J. PEREZ
DERMATOLOGO

La Tribuna
de Albacete

CLINICA DENTAL INFANTIL

Pura Roldán González

Médico Estomatólogo nº col 856

Telf. 967 22 94 79 SIMON ABRIL, 2-2º-C
02002 ALBACETE

La Tribuna
de Albacete

CLINICA DENTAL

CARLOS LUCAS ABAD

ABIERTA EN AGOSTO

C/ Rosario, 15 Albacete. Tfno: 967 21 69 34

CLINICA DENTAL

Dra. ISABEL PLANELLES

ENDODONCIA EXCLUSIVA

Pº DE LA CUBA, 17 A. 1º A. ALBACETE
TELEFONO: 967 60 50 40

GRUPO DE EMPRESAS

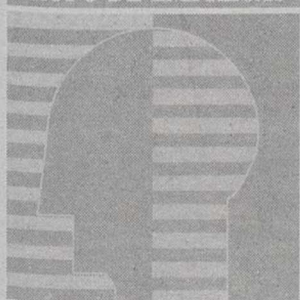

I. D. C.
ALBACETE

BERICA DE
DIAGNOSTICO
Y CIRUGÍA, S.A.

PSICOLOGIA CLINICA

Olga Pérez Ibáñez
PSICÓLOGA CLÍNICA
PSICODIAGNÓSTICO Y TERAPIA
COGNITIVO-CONDUCTUAL

- **Trastornos Afectivos:**
T. Depresivos, T. Distímicos, T. Bipolares.
- **Trastornos de Ansiedad:**
T. de Angustia sin/con Agorafobia, Agorafobias, Fobias, T. Obsesivo-Compulsivo. T. de Ansiedad Generalizada, Estrés.
- **Trastornos Psicósomáticos:**
Cefáleas Tensionales, T. Gastro-intestinales.
- **Trastornos Adictivos:**
Ludopatías, Tabaquismo.

- **Trastornos de la Conducta Alimentaria.**
Anorexia Nerviosa, Bulimia Nerviosa, Obesidad.
- **Trastornos Sexuales:**
T. del Deseo Sexual, T. de la Excitación Sexual, T. Orgásmicos, T. Sexuales por Dolor.
- **Terapia de Pareja.**
- **Entrenamiento en Técnicas de Relajación.**
- **Entrenamientos en Asertividad y Habilidades Sociales.**

Plaza del Madroño, 4 Telf. (967) 19 00 72 - 73 • Fax (967) 24 51 83 02006 ALBACETE

La imagen será portada a hombros desde Peñas al Sahuco

El martes se celebra la romería del Santo Cristo del Sahuco

□ LT

Como es tradición cada 28 de agosto se celebra en Peñas de San Pedro el traslado de la imagen del Cristo hasta el Santuario en el Sahuco. Este año comenzará la jornada a las 6 de la mañana con la celebración de la Eucaristía. Una vez finalizada, la imagen se llevará en procesión hasta un lugar determinado, y después se introducirá en una caja para ser portada a hombros y así ir corriendo los 15 kilómetros que separan ambas poblaciones.

El origen de por qué se lleva la imagen corriendo es incierto. Hay una hipótesis que intenta dar explicación al suceso a raíz del hecho de que los mozos de Peñas, al enterarse de que los vecinos de Pozuelo intentaban llevarse el Santo, se levantaron de madrugada vistiendo camisa y ropa interior y fueron corriendo a por la imagen.

Aunque existen diferentes versiones del mismo hecho (dependiendo de la población), todas coinciden que fueron los de Peñas los que se llevaron al Cristo y así sigue siendo desde entonces.

Entre las celebraciones que se tienen en torno a este día, esta semana se está celebrando el novenario en honor al Santo Cristo del Sahuco. El tema elegido para este año ha sido la Eucaristía. El objetivo es ir día a día, descubriendo la riqueza y el sentido comunitario y de encuentro con Dios que tiene celebrar el tesoro más grande que tenemos los cristianos.

IMAGEN DEL CRISTO

Una tradición oral dice de la aparición o hallazgo de la imagen del Santísimo Cristo en uno de los saucos que allí había, y que todavía existen en el huerto.

Aunque no se conocen los pormenores de la aparición y la cronología es bastante incierta, lo cierto es que esta imagen alcanzó la gratitud de las gentes del entorno próximo a partir del siglo XVIII.

La imagen es de un Cristo crucificado de bulto, tallado en madera y de un tamaño considerablemente inferior al natural (alto 134 cm y entre extremos de los dedos, 118 cm). Hay noticia de que



Imagen de la tradicional romería del Sahuco.

en el año 1785 se pagaron treinta y dos reales a ocho hombres que llevaron a cabo la tarea de darle encarna-

ción, aunque no se sabe bien por qué. Por su iconografía se podría considerar de fines del siglo XVI o primer cuarto del XVII.

La imagen se alza sobre un trono formado por una nube sobre la que están sentados unos ángeles. La talla se viste desde antiguo (la primera noticia que se tiene es de 1764) por un paño de pureza o faldellín, al que se le denomina "sudario", cinturón y banda colgada en el brazo horizontal de la cruz. Se cubre su cabeza con peluca de cabello natural y se le corona con espinas y nimbo crucífero.

ANTIGUO CONVENTO DE FRANCISCANOS

Parece ser que en el Santuario del Sahuco estuvieron los franciscanos en su rama de la Custodia de san Pascual Bailón y que no debió ser convento en toda regla

sino residencia. En el "Libro de los Caudales de Limas Peñas que san los fieles por promesa o devoción al Santo Cristo del Sahuco y de los gastos para mantener el culto que da principio a las trece de diciembre de 1767", se dan cuentas de la gestión de estos franciscanos antes de pasar casa e Iglesia a depender de la Parroquia de Peñas de San Pedro. En el periodo en el cual se realizaron, en tiempos de los Hermanos Ruedas, obras importantes en dicha Parroquia, nueva sacristía y el Camarín del Cristo en madera tallada y que recientemente ha sido restaurado.

En la actualidad, tanto el antiguo convento, convertido en casa para colonias, como los encuentros para grupos cristianos, como la Parroquia del Sahuco son atendidos desde Peñas de San Pedro por la cuestión de la romería del Cristo.

Celebraciones en las localidades de Yeste y Tarazona de la Mancha

□ J. JOAQUIN TARRAGA

Yeste ha triplicado su población para celebrar sus fiestas. El pasado día 15 se celebró la bajada de San Bartolomé desde la Ermita a la Parroquia del pueblo y este viernes, 23 de agosto, a las 12 de la noche, tuvieron una eucaristía en honor a su patrón. A continuación de la misa, la Asociación de los Romeros de San Bartolomé subieron al santo a la Ermita entre hogueras y fuegos artificiales. El sentido que tienen las hogueras dentro de la subida es el de la luz en la noche, descubrir la luz de Cristo que alumbrará nuestro caminar como lo hizo a los apóstoles.

Por otra parte, en Tarazona de la Mancha tuvieron el pasado viernes, 24 de agosto, la festividad de San Bartolomé. Celebración de la Eucaristía y procesión. Para los días 5 al 14 de septiembre está programado en la Parroquia de Tarazona el novenario en honor al Cristo de la Misericordias y su Madre Nuestra Señora de los Dolores.



bueno reforzar los lazos familiares.

Cualquier época es buena para practicar

Los diez mandamientos, también en vacaciones

□ LT

También en los meses de verano amarás al Señor tu Dios sobre todo las cosas, incluyéndote a ti mismo.

No tomarás vanamente el nombre de Dios, quejándote de las incomodidades del terremoto en baja o en alza, o de la moda o las costumbres, sobre pasajeras.

Pondrás especial cariño y cuidado en santificar las fiestas en este tiempo de trabajo procurando programar unas vacaciones con el clima suave del verano.

- Aprovecharás la temporada estival para reforzar los lazos familiares, quizás más relajados o más en tensión durante el resto del año.

- No matarás el tiempo, sino que tu merecido descanso será más cambio de actividad que aburrimiento malsano y atrofiante.

- También en vacaciones, el sexto precepto del decálogo nos llama a vivir la sexualidad y la castidad según los distintos estados de la vida y según la ley de Dios y de su Iglesia.

- No robarás un verano inmerecido, ni abusarás de los

dones de la naturaleza en contra de Dios, su único dueño.

- Cuidarás especialmente de la lengua durante las vacaciones, evitando el chismorreos, la crítica fácil y la calumnia, siempre más peligrosas que una tormenta de verano.

- También en vacaciones, guarda la pureza del corazón, del cuerpo, de la mente, de la imaginación, de los pensamientos y de los deseos.

- No desearás vacaciones desproporcionadas, pero procurarás tener lo que merecís tú y tu familia, sin olvidar a los que este año tampoco podrán veranear.



A lo largo del año son muchos los encuentros que hay.

El viernes acaba el plazo de inscripción para el Encuentro de Jóvenes en Covadonga

□ J. JOAQUIN TARRAGA

Miles de jóvenes de las diferentes diócesis de España se han apuntado ya al Encuentro Nacional de Jóvenes que tendrá lugar en Covadonga (Asturias) del 14 al 16 de Septiembre.

El objetivo de este Encuentro es compartir, celebrando a María como Madre de la Iglesia, la identidad eclesial y el compromiso en la construcción del Reino de los jóvenes de las diócesis españolas.

Entre los pequeños elementos que el Encuentro pretende conseguir encontramos:

- Compartir una experiencia de oración desde la persona de María.

- Iniciar un nuevo siglo reforzando desde nuestro compromiso por el Reino.

- Apostar por la presencia de la voz de los jóvenes en la Iglesia.

- Celebrar las actitudes de humildad, sencillez y disponibilidad que descubrimos en María.

- Reforzar, desde la convivencia con jóvenes de otras diócesis, el sentido de pertenencia a una Iglesia Universal.

DIFERENTES DIOCESIS

Este Encuentro está dirigido a jóvenes mayores de 16-17 años de diferentes diócesis españolas que deseen compartir una experiencia de oración desde la persona de María. El precio son 7.000 pts. e incluye viaje, comida y alojamiento, con sacos de dormir. Los interesados en asistir a estas Jornadas pueden pedir información a través de su parroquia o del responsable de pastoral juvenil. El plazo de inscripción acaba el próximo viernes, 31 de agosto.

HORARIO DE MISAS DE LOS DOMINGOS, FIESTAS Y VÍSPERAS EN LAS PARROQUIAS DE ALBACETE

HORARIO DE VERANO ACTUALIZADO AL DÍA 1 DE JULIO DE 2001

Parroquias	VÍSPERA	8	9	9,30	10	10,30	11	11,30	12	12,30	13	18	19,30	20	20,30
ESPÍRITU SANTO	20		♦						♦						♦
ANTIMA	20		♦						♦			♦			
FRANCISCANOS	20,30		♦						♦			♦			♦
DO. CORAZÓN	19,30				♦				♦						
SANTA TERESA	19									♦					
S ^a de la Paz							♦								
S ^a ANGUSTIAS	20		♦				♦								♦
JEN PASTOR	19,30				♦				♦				♦		
SANTO DOMINGO	20								♦						
S ^a ESTRELLA	20						♦								
SAN JOSÉ	20				♦				♦						♦
PURÍSIMA	19,30							♦		♦			♦		
SAN VICENTE	20								♦						
ASUNCIÓN	17,30 19,30			♦				♦		♦			♦		
LA FAMILIA	20		♦						♦						♦
SAN JUAN	20	♦	♦				♦		♦					♦	
SAN PABLO	20		♦						♦						♦
SAN PILAR	16 y 20			♦					♦						
SAN PEDRO -SEPULCRO	20								♦						
SAN PEDRO - MORTERO	19						♦								
SAN BLAS									♦						

El Papa acepta la renuncia por edad del obispo de Huesca

□ LT

El Papa Juan Pablo II ha aceptado la renuncia a la diócesis de Huesca que le ha presentado su titular, monseñor Javier Osés Flamarique, por razones de edad.

La Santa Setitulares de una diócesis deben poner su cargo a disposición del Pontífice al cumplir los 75 años.

TRAYECTORIA

Monseñor Osés, nacido en Tafalla (Navarra) cumplió esa edad ayer jueves, después de una trayectoria religiosa de más de medio siglo, puesto que fue ordenado sacerdote en 1950.

Una comisión coordinará y planificará todo lo que se haga en Albacete

El Plan Municipal de Drogas se dota de un instrumento técnico de apoyo

□ I.M.

Los problemas planteados por el consumo de drogas, afectan a toda la sociedad y exigen la participación de esta en su solución. Por este motivo, uno de los objetivos fundamentales del Plan Municipal de Drogas es lograr la necesaria coordinación y cooperación entre las distintas administraciones públicas, entidades privadas y el conjunto de la sociedad no sólo para lograr un mayor aprovechamiento de los recursos sino también para posibilitar nuevas soluciones a los problemas originados por las drogodependencias en el municipio de Albacete.

Al amparo de esos fines se creó recientemente una comisión técnica municipal de drogodependencias, presidida por la concejala de Acción Social o técnico en quien delegue y formada por hasta trece vocales técnicos procedentes de: la sección de Empleo del Ayuntamiento; del servicio de Acción Social; de la unidad de consumo; de la Policía Local; de la Asociación de Alcohólicos Rehabilitados; del E.A.D., de la Delegación Provincial de Sanidad; de la Comunidad Terapéutica Renacimiento; de la Comunidad Terapéutica La Casa del Alfarero; de la Asociación "Espíritu y Vida"; de Cáritas Diocesana; del Comité Antisida de Albacete; de la Asociación Antidroga "San José". Actuando en la misma como secretario, un técnico en drogodependencias del Plan Municipal de Drogas.

UNA ÚNICA REUNIÓN

Aprobada en comisión de gobierno del Ayuntamiento albaceteño, en lo que se refiere a su funcionamiento, ésta se regirá por lo establecido en el capítulo II de título II de la vigente Ley de Procedimiento Administrativo, estando igualmente previsto que se reúna de forma ordinaria una vez cada dos meses, además de cuantas veces lo estime necesario su presidente a petición de cualesquiera de los miembros de la comisión. A este respecto informar que el pasado 17 de mayo tuvo lugar la primera y única sesión de la citada comisión hasta la fecha.

Las funciones de la misma son las siguientes:

- Promover la coordinación entre las distintas administraciones públicas y las entidades privadas para la ejecución de programas relacionados con la



La comisión técnica municipal de drogodependencias han mantenido hasta la fecha una única reunión, el 17 de mayo.

prevención de las drogodependencias, o la asistencia y reinserción social de drogodependientes.

- Asesorar en la ejecución de las actuaciones del Plan Municipal de Drogas.

cial de Drogas.

- Facilitar la coordinación y el aprovechamiento de los recursos existentes.

- Dar apoyo técnico a los programas sectoriales que se

realicen en el marco del Plan Municipal de Drogas.

- Establecer criterios técnicos de actuación, concretando las medidas más adecuadas para el logro de los objetivos establecidos en dicho Plan.

- Planificar actuaciones conjuntas entre las distintas instituciones y organizaciones representadas en la comisión.

- Evaluar los programas y actuaciones realizadas en el marco del Plan Municipal de Drogas.

Aunque en Castilla-La Mancha no hay psicosis sobre el problema de las drogas, dado que la tasa de consumo de estas sustancias en nuestra comunidad es de las más bajas de España, el problema existe y por lo tanto hay que dar soluciones a quienes lo padecen, así como tratar de ir por delante del mismo mediante la prevención. Todo ello, no obstante, desde una dimensión integral y con la puesta en marcha de diferentes iniciativas, la mayoría de ellas promovidas desde la Administración regional.

Estamos hablando de iniciativas tan variadas como la puesta en marcha de programas de información contra el

consumo de todo tipo de drogas, incluido el alcohol -una de las más problemáticas en la región-, o la aplicación de medidas coercitivas y de limitación de determinados consumos pasando por la promoción de hábitos saludables deportivos, culturales y ocio.

No obstante, el Gobierno regional no lleva a cabo estos programas en solitario sino más bien en colaboración con ayuntamientos, centros educativos, padres, sindicatos, empresarios, cuerpos de seguridad, etc, máxime si tenemos en cuenta que la coordinación y la colaboración entre administraciones y con otras instituciones es fundamental en la lucha contra las drogodependencias.

Ahora bien, tan importante como la faceta preventiva es la relativa a atención y asistencia a los toxicómanos. En Castilla-La Mancha ya contamos con doce centros de tratamiento residencial, con un total de 416 plazas. Entre ellos el Comunitario Incontro, Proyecto Renacimiento y la Casa del Alfarero y Tierra de Nadie de Elche de la Sierra.

(Pasa a la página siguiente)



Coordinará todo lo que se realice en el campo de las drogas.

COMBATIR LA DROGA, UNA ASIGNATURA DE TODOS

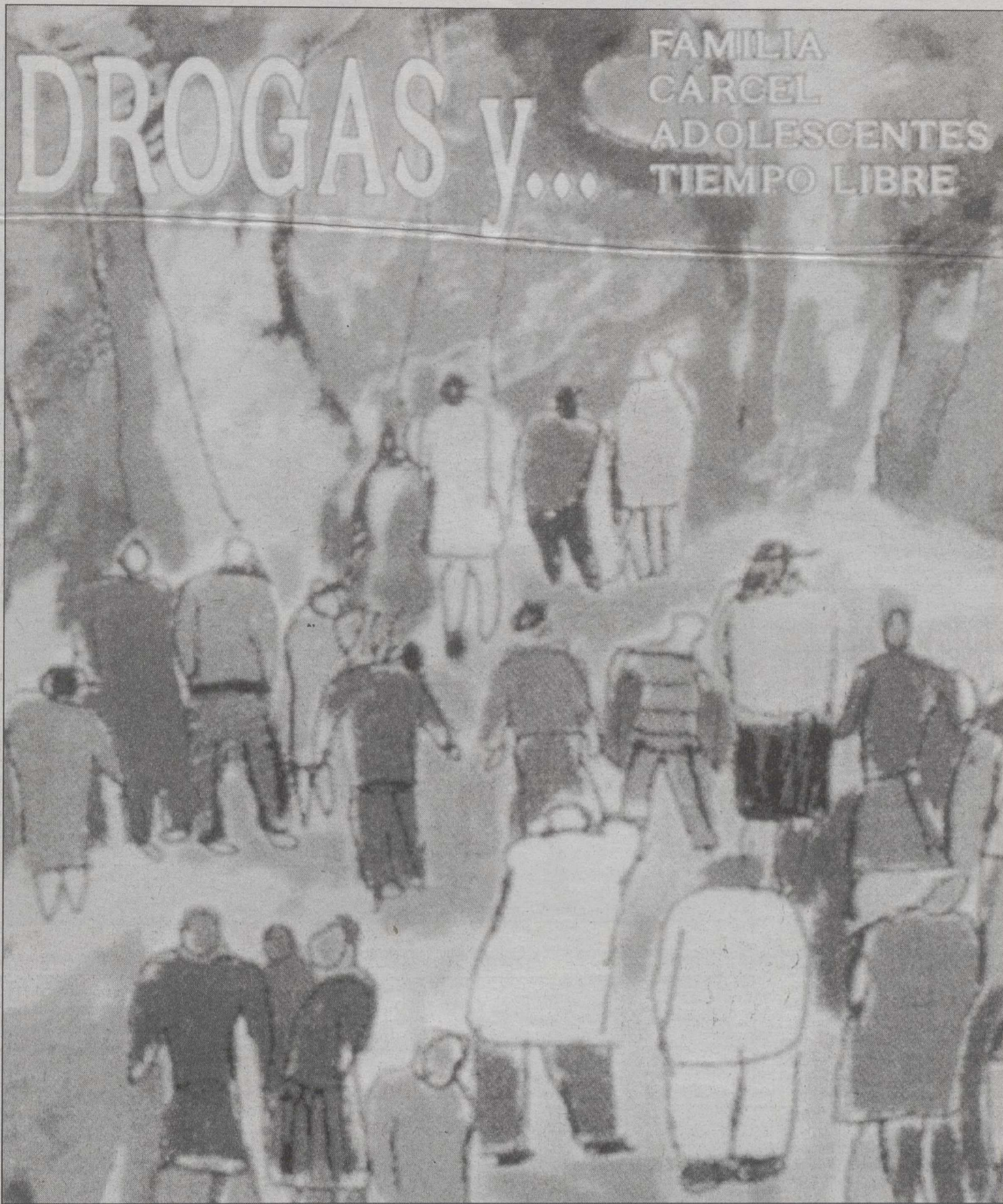

En marzo eran 5.000 los manchegos que, junto con sus familias, padecían una situación de drogodependencia.

lógicamente Albacete.

El I Plan Regional de Drogas gastó durante el período 1996-1999 un total de 4.034 millones de pesetas en actuaciones en el campo de las drogodependencias en Castilla-La Mancha, procedentes del Gobierno autónomo y otras entidades participantes.

El actualmente en vigor, el que abarca hasta el 2005, incrementará en casi un 50 por ciento el dinero destinado a la lucha contra las drogas, alcanzándose una inversión de 7.500 millones. El nuevo Plan contempla, como ya es conocido, una Ley que prevé que la prohibición de venta a alcohol a menores se haga extensiva al tabaco; un endurecimiento de la sanciones; una regulación y control más exhaustivo de establecimientos, lugares y horarios donde esté prohibida la venta de estas sustancias a los menores de 18 años, así como un sistema de atención a los

enfermos de todo tipo de drogodependencias.

Por otra parte, está previsto para el 2005 que el 100% de los centros escolares de Primaria y Secundaria cuenten con programas de prevención, mientras que en el área de asistencia e inserción, el Plan prevé la creación de nuevos centros de día, de emergencia, así como la creación de plazas para mujeres acompañadas de sus hijos.

Además, recoge la creación de un servicio regional de atención jurídica al detenido drogodependiente en coordinación con todas las instituciones competentes y la inclusión de módulos específicos en las Licenciaturas y Diplomaturas que se da en el ámbito universitario castellano-mancheño, a la vez que no se descarta ni el Observatorio Regional de Drogas ni el desarrollo de un Plan de Investigación Quinquenal.

Según puso de manifiesto el consejero de Sanidad en el

acto de presentación del II Plan Regional, en los años de vigencia de esta iniciativa se ha conseguido que nadie que demanda atención, rehabilitación o casa de acogida, haya carecido de ella.

El pasado marzo, mes en que se celebró el acto de presentación de esta iniciativa, eran 5.000 las personas que, junto con sus correspondientes familias, padecían en Castilla-La Mancha una situación de drogodependencia. Por eso, a entender de José Bono, los "gobiernos engradecen moral y políticamente cuando actúan movidos por las necesidades de sus ciudadanos y no por las encuestas de opinión, o lo que es lo mismo, cuando una persona que está enganchada a la droga, se echa un órdago vital para salir de ese infierno, el Gobierno debe estar a su lado y no puede faltarle medios porque para salir de ella se necesita mucho coraje".

Se han creado hasta quince planes mancomunados de drogas que agrupan a cerca de 900 municipios manchegos y quince planes municipales que afectan a las poblaciones más importantes de la región manchega

de la página anterior)
este servicio hay que
los ocho equipos de
a drogodependientes
en la comunidad man-
en cada capital de
así como en la loca-
de Villacañas y
de la Reina, así como
castellano (Ciudad Real).
de los EAD se ini-
1993 y desde entonces
el pasado año, han inicia-
total de 7.685 tratamien-
han recibido más de
demandas de informa-

también fue el año en
comenzaron los programas
amiento a la población
drogodependiente.
el 93 al 95 se realizaron
prisiones asignadas por
ciones Penitenciarias,
desde el 96 los EAD lle-
bo actividades en todas
de la región: Alba-
Alcázar de San Juan,
Guadalajara, Herrera
Mancha y Ocaña I y II.
último, señalar que en
Consejería de Sanidad
nado un convenio con
os Colegios Farmacéuti-
a región para la partici-
de las oficinas de far-
en los programas de
na. La implantación
grama de sustitución de
por metadona alcan-
tra de 1.500 personas
as en el último año.

PLANES REGIONALES
CONTRA LA DROGA

uno de los apartados
mente mencionados,
ción, atención integral y
tivas de integración
laboral con la forma-
mo elemento central
emás, las líneas genera-
del I como del II Plan
el contra la Droga,
ente en vigor. Con una
cuatrienal, el pasado
mitió que 75.000 jóve-
de 10 y 18 años partici-
programas de preven-
erca de 2.000 familias
en a los más de 100 cur-
se organizaron dirigi-
adres, y se llevasen a
más de 16.000 inspeccio-
relación con el cumpli-
de la Ley de Prohibi-
Venta y Publicidad de
menores de 18 años.
aludado significativo como estos
el hecho de que 9.000
dependientes inciasen en
tratamiento en los Cen-
Atención al Drogode-
del Plan Regional
más de 2.000
fuesen derivados
programas de formación
y empleo (todo lo
no es suficiente si no
se alcanza la inser-
reintegración, y la
social y laboral de
personas); más de 200
tales tomasen parte en
de formación.
mo tiempo, se cuenta
las personas que han
algún tipo de activi-
formación y en el terre-
coordinación y partici-
se han creado hasta
planes mancomunados
que agrupan a cerca
municipios de la comu-
castellano-mancheño y
planes municipales que
a las principales locali-
de la región, entre ellas,

Según el delegado de Educación y Cultura, José Juan López Cabezuelo

“El próximo curso va a ser muy importante a nivel de infraestructuras”

El actual delegado de Educación y Cultura en Albacete, José Juan López Cabezuelo, se muestra optimista sobre la mejora de la Educación en la comunidad autónoma, desde que la Junta asumiera las competencias. Conocedor del medio rural, donde ha ejercido durante muchos años como docente, López Cabezuelo también ha sido director del Centro de Profesores de Albacete, y cuenta con la licenciatura en Ciencias de la Educación.

□ T.R.

P: ¿Qué balance hace de su gestión al frente de la Delegación de Educación de Albacete?

-R: Eso es bastante difícil. Yo señalaría varias cosas: Hemos trabajado de manera intensa para avanzar en la mejora de las condiciones de las infraestructuras y los equipamientos de los centros. Estamos avanzando mucho en lo que podría ser la configuración de una nueva red de centros, algo importante dado que se había hecho muy poco en los últimos años. Además del aspecto cuantitativo ha habido algunas cuestiones de carácter más cualitativo. Así, señalar que en la enseñanza ahora mismo trabajan más de 5.000 docentes en la provincia, habiéndose generado una dinámica de trabajo y de impulso dentro de los centros diferente a la que había. Cuando llegamos aquí nos encontramos con una paralización casi total en la dinámica de los centros, y desde la asunción de las competencias hemos trabajado mucho para dinamizar los proyectos educativos, con el fin de que los docentes notaran la presencia y el apoyo de la Administración en dos cuestiones fundamentales: una lo que tiene que ver con una nueva organización del servicio de inspección y en lo relativo al asesoramiento y a la formación. En relación con este último aspecto señalar que hemos más que doblado la plantilla de personas que se dedican a la formación y hemos impulsado planes de formación muy unidos a las necesidades de los centros. En este año y pico prácticamente hemos intervenido en reparaciones de toda índole en más de cien centros educativos.

P: ¿Qué valoración realiza de la forma de administrar y gestionar las competencias educativas que está llevando a cabo la Junta de Comunidades?

-R: Yo creo que cuando pase un tiempo y se haga con cierta perspectiva un análisis de lo que se ha hecho en Educación en prácticamente año y medio



El delegado de Educación y Cultura informó de los proyectos novedosos a nivel educativo.

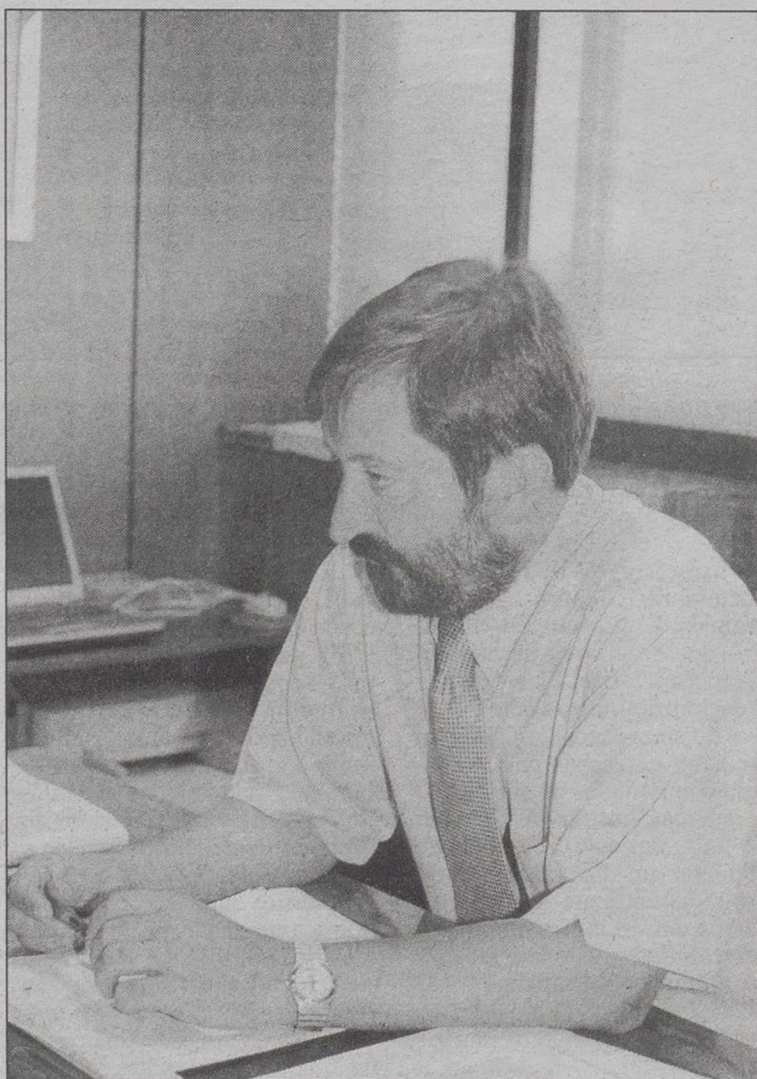

López Cabezuelo apuesta por aumentar los días lectivos. J.L.

creo que se valorará sin ruidos y sin interferencias el trabajo realizado. De esta forma se ha

producido desde un impulso tremendo de la mejora de las condiciones de los centros, lo

que se traduce en mejora de la calidad de la enseñanza; a un impulso tremendo en el incremento de plantillas, entre el curso pasado y el que va a comenzar vamos a incrementar profesorado en más de 250. La oferta de empleo público que se ha hecho tanto el año pasado como éste no ofrece comparación con la mejor oferta que se ha hecho en toda la etapa de gestión del Ministerio. También estamos trabajando de una manera decidida en lo que es formación del profesorado. Se está trabajando con las asociaciones de padres. El programa de gratuidad de los libros de texto es otro de los logros conseguidos. Yo creo que el período 2000-2002 se va a recordar como un elemento clave en el avance en la educación en la provincia y la región.

P: ¿Qué proyectos interesantes en materia educativa se van a poner en marcha a lo largo del próximo curso?

-R: Yo creo que este próximo curso va a ser muy importante desde el punto de vista de las infraestructuras, puesto que vamos a empezar a construir dos centros de Educación Secundaria Obligatoria (CESOs), que son un tipo de centro que ha creado la Consejería y no existe en el resto de España. Los primeros que se van a crear se ubicarán en Balazote y Chinchilla. De esta forma empezamos en Albacete a construir la red de centros de secundaria que el Parlamento

regional aprobó en marzo de 1998. En las próximas fechas se va a adjudicar obra en la provincia por valor de prácticamente 2.000 millones de pesetas. En el plano de los recursos es importante destacar que muchos centros van a contar con dotaciones informáticas operativas, a principios de curso. En materia organizativa señalar que reduciremos el número de interinos por oferta pública. También vamos a seguir impulsando el trabajo en zonas educativas de ámbito para la coordinación de todos los servicios que concurren. Además, vamos a seguir tratando de una manera muy singular la atención de los centros de Educación Secundaria, sobre todo, la Secundaria y Formación Profesional.

P: ¿Qué previsión tiene la Delegación en cuanto al número de alumnos que comenzarán el curso en la provincia en los niveles de Infantil, Primaria, Secundaria y Formación Profesional?

-R: La previsión indica que hay un ligero incremento en el conjunto de la escolarización tanto obligatoria como no obligatoria, pública y privada. El curso pasado estuvimos en un total de 74.700 alumnos, este año la previsión está en 77.900. Prácticamente en la educación Infantil nuestra previsión es que estemos en la misma cifra que el curso pasado, alrededor de 11.800 alumnos. En Primaria hay un decrecimiento en el número de alumnos de más de 1.000 en el conjunto provincial. Se estima la cifra de estudiantes en Secundaria, donde vamos a tener más de 2.000 alumnos nuevos. También hay un incremento notable en bachillerato. En los programas de Gestión Social pasamos de tener 50 plazas a tener más de 500 plazas formativas, tanto de grado medio como de grado superior, se va a producir un incremento importante en la escuela oficial de idiomas. Tenemos la misma oferta que el año pasado y que también se va a registrar un incremento importante en cuanto a la escolarización de personas adultas.

P: ¿Se pone en marcha algún ciclo nuevo de Formación Profesional?

-R: Sí, en concreto hay una previsión de que se creen nuevos. Así, en el IES número 3 de Villarrobledo, de creación, se pondrá en marcha un ciclo de grado medio de la especialidad de Instalaciones Electrónicas. El IES "Albasit" de la capital iniciará el ciclo de grado medio "Actividades Deportivas"; en el CEI de

(Pasa a la página siguiente)

ENTREVISTA AL DELEGADO DE EDUCACIÓN, JOSÉ JUAN LÓPEZ CABEZUELO

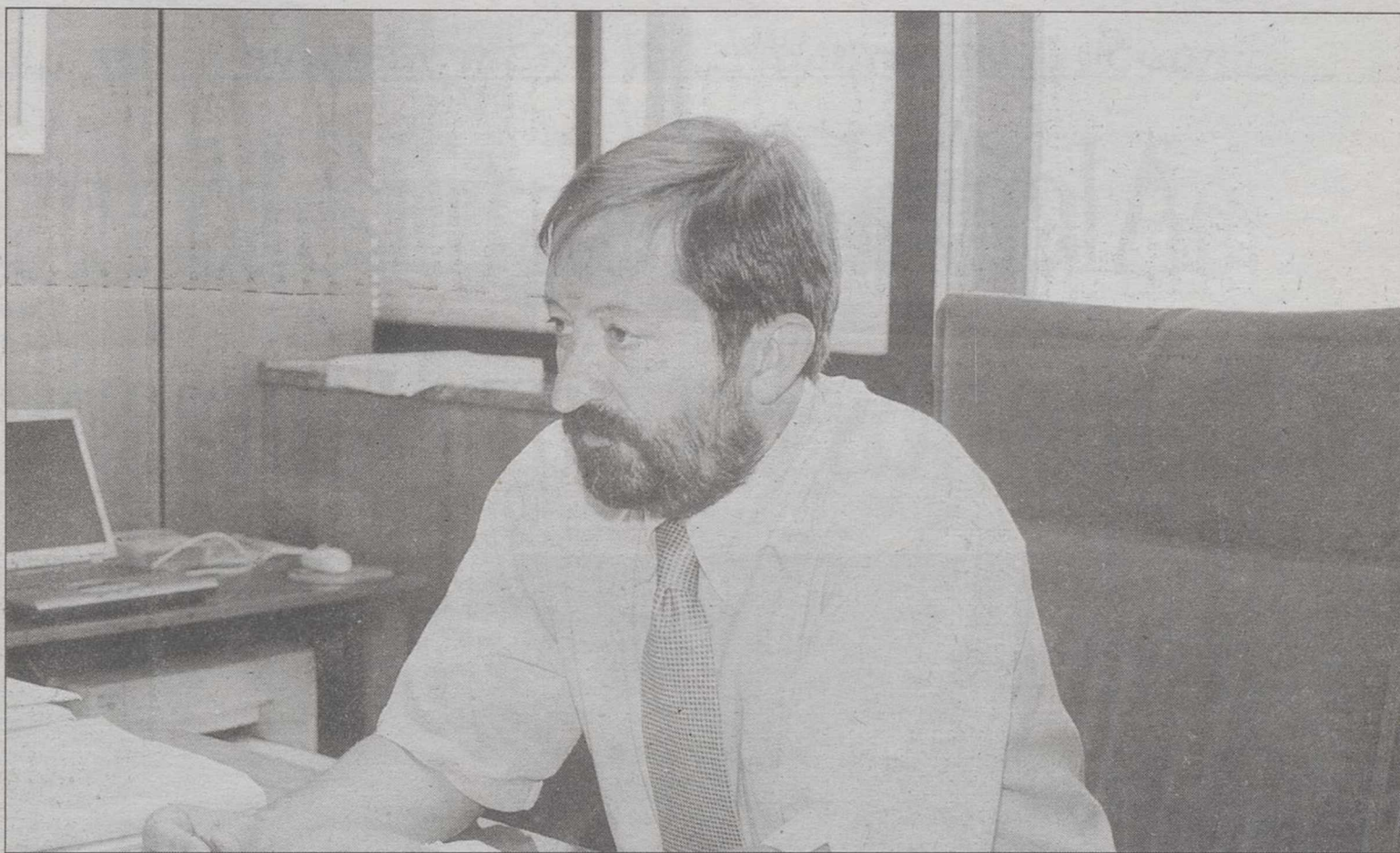

López Cabezuelo asegura que todo el ámbito rural de la provincia tiene ya una dotación informática.

-R: Se ha estado trabajando de una manera bastante participativa con grupos de profesores de toda la región en la definición del currículo. Yo creo que es algo que precisa por una parte de un trabajo muy riguroso de preparación, que se está haciendo, y por otra articular también los proyectos de reforma que el propio Ministerio pueda poner en marcha. Si está en previsión la modificación de contenidos en Educación Secundaria Obligatoria y hay legislación de la que puede producirse a nivel estatal que es de obligado cumplimiento debemos también tener la prudencia de acompasar el ritmo de elaboración de nuestro propio currículum al trabajo o las

“
Yo estoy seguro que cuando finalice esta legislatura la enseñanza obligatoria será en Castilla-La Mancha realmente gratuita”

previsiones o los cambios políticos que el Gobierno de la nación establezca. De todas formas hemos avanzado mucho a lo largo del pasado curso.

P: ¿A cuántos centros de la provincia de Albacete ha afectado o está afectando el proyecto de instalación de aulas informáticas?

-R: Ahora mismo estamos ya trabajando en más de 50 centros de Educación Infantil y Primaria. Hay que tener en cuenta que todo el ámbito rural que está organizado en centros rurales agrupados (CRAs) tienen ya una dotación informática, mediante otro programa que finalizó en el año 2000. El programa Althia

al final estará en todos los centros de Infantil y Primaria de la provincia y va a suponer que todos los colegios van a tener un aula de informática, que no es convencional, sino que los equipos se han diseñado por primera vez pensando en unas características didácticas. No son ordenadores al uso, sino pensados para un uso escolar y de una cuantía económica altísima.

P: ¿De los tres proyectos de jornada continua que se presentaron al finalizar el curso pasado, alguno va a recibir la autorización para su implantación en este curso escolar?

-R: Nosotros lo que hicimos con esos proyectos fue mandarlos a la Dirección General de Política Educativa que era quien debía analizarlo y valorar su viabilidad. Evidentemente nos pidieron la información correspondiente para que se autoricen o no para septiembre. Hay un elemento clave además de la viabilidad del proyecto, que es la participación de los padres en la elaboración y decisión del mismo, aunque será la Dirección General de Política Educativa quien tenga la última palabra. Desde luego en los proyectos de jornada continua en los que no haya habido una participación expresa de todos los padres no se autorizarán.

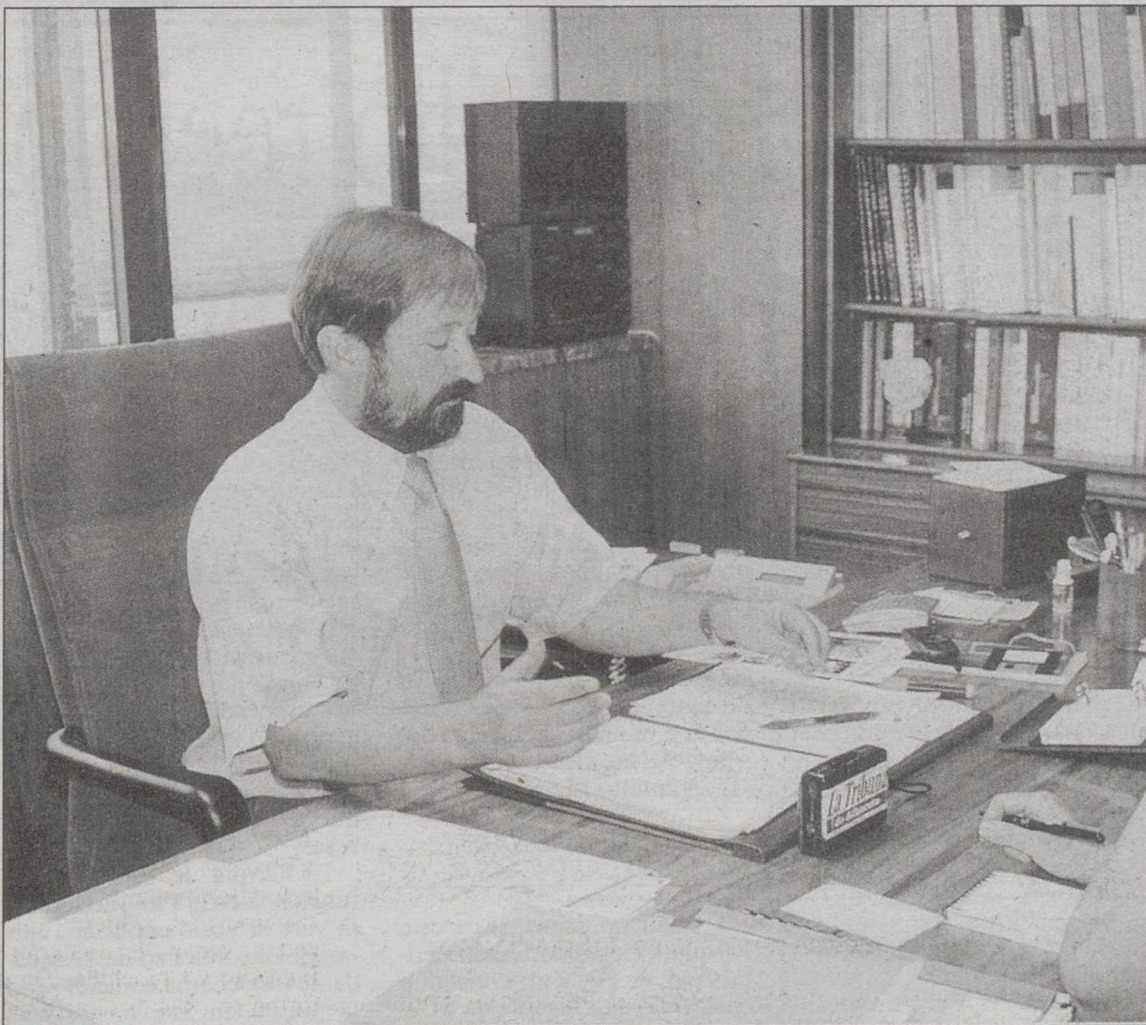

El delegado de Educación ha sido director del Centro de Profesores de Albacete.

“
La previsión que tiene la Delegación indica que hay un ligero incremento en el conjunto de la escolarización”

Viene de la página anterior)
... Universidad Laboral
... comenzará a funcionar el ciclo
... también de grado superior
... "ajustamiento"; y además en el
... Instituto de Villarrobledo
... podría ponerse en marcha
... ciclo de grado medio
... "carrocería". Además se pon-
... en marcha nueve progra-
... nuevos de Garantía Social,
... se suman a los 14 que ya
... funcionan en la pro-
... También está en trami-
... pendiente de la conce-
... de la correspondiente
... ra en la autorización la implantación
... de grado superior de
... ónica, que tendría una gran
... e los recursos ante el inminente uso
... de la Base Aérea y las
... espectativas de implantación
... diferentes industrias rela-
... cionadas con la aviónica.
... Definitivamente el curso
... en Primaria e Infantil
... comenzará el 10 de septiem-
... tanto en la provincia como
... de la capital?
... R: Una de las modificacio-
... que se producen desde que
... cambios las transferencias de
... es el hecho de que
... un calendario de
... regional, que se concre-
... en cada provincia teniendo
... la ES
... cuenta algunas considera-
... muy peculiares. El
... del curso está fijado
... Infantil y Primaria el 10
... septiembre, para Educación
... el 17; y sobre el 20
... y ciclos formati-
... La idea es seguir incre-
... ando, como pasó el curso
... anterior, el número de días lec-
... con respecto a otros años.
... el año pasado se produjo un
... de días lectivos en
... Infantil y Primaria (tres días),
... que fue más relevante en
... (cuatro o cinco).
... tres días no lectivos en el
... calendario escolar y lo que
... acordado es que con
... preferente esos días se
... concretamente a partir
... segundo trimestre, pero si
... localidad lo estima oportu-
... que dedique esos tres días
... parte de ellos a aquellas fies-
... de ámbito local que no tie-
... un reflejo en el calendario
... tivo.
... ¿Cuándo se conseguirá la
... de los libros de texto
... todos los niveles educati-
... Yo estoy seguro que
... finalice esta legislatura
... enseñanza obligatoria será
... Castilla-La Mancha real-
... gratuita. Partimos de un
... compromiso electoral que se
... empezó a concretar el curso
... con la gratuidad de los
... de texto para el primer
... de Secundaria Obliga-
... y que este próximo curso se
... registra en 3º y 4º curso de
... No podíamos conti-
... implantando en tercero y
... de ESO la gratuidad de
... libros de texto porque las
... del Ministerio es
... cambiar los contenidos de
... cursos, lo que podría
... que los libros de texto
... también cambiaran. Este año
... vamos todo lo que es el
... mediante bibliotecas de
... o bibliotecas de centro
... la financiación de 1.000
... por alumno en Secun-
... para la dotación de las
... de centro y aula.
... ¿Cuándo estará termina-
... en su totalidad el currícu-
... de Castilla-La Mancha?

Se celebrarán del 3 al 8 de septiembre

Alcázar invertirá 15 millones en sus fiestas

□ LT

La Feria y Fiestas de Alcázar de San Juan contarán con un presupuesto de 15 millones de pesetas, según dijo en rueda de prensa el alcalde, José Fernando Sánchez Bódalo, quien aclaró que la situación de las arcas municipales no permite destinar más y programar grandes conciertos.

Por el contrario, en Alcázar se intenta que la mayor parte de los vecinos pueda disfrutar de actividades lúdicas de forma gratuita o al coste más bajo posible, pero siempre con la pretensión de que sean ellos los que participen y colaboren en el desarrollo de los actos, explicó. Las fiestas en honor de la Virgen del Rosario se celebrarán del 3 al 8 de septiembre y el pregón correrá a cargo del sacerdote Vicente Manzanque, un hombre nacido en Campo de Criptana, pero estrechamente relacionado con Alcázar de San Juan durante toda su vida profesional. Entre las actuaciones previstas están las de "Papá Levante" y la revista de variedades de "Jaimito Borrromeo", ambas en la plaza de toros y gratuitas, mientras que los niños podrán



Fernando Sánchez Bódalo, alcalde de Alcázar de San Juan.

disfrutar de teatro infantil todos los días en la Plaza de España y los mayores podrán ver la representación de "Ay Carmela", en el Auditorio Municipal. La programación

taurina consta de dos corridas, la primera el día 7 con los diestros Julián López "El Juli" y Finito de Córdoba, quien dará la alternativa al novillero local Jaime Castellanos, con toros

de la ganadería de Sancho Dávila, y el 8 de septiembre, con toros de Arauz de Robles, intervendrán en un mano a mano Eugenio de Mora y David Luguillano.

El equipo de gobierno califica de "gran éxito" las ferias y fiestas de Ciudad Real

La alcaldesa en funciones de Ciudad Real, Teresa Aguirre, calificó el viernes de "gran éxito" el desarrollo de las fiestas y fiestas y destacó la importante participación y pocas incidencias que se registró durante estos primeros días.

Aguirre manifestó en rueda de prensa que la nueva ubicación de las casetas ha sido un "éxito", ya que en algunos momentos se congregaron más de 5.000 personas, lo que ocurrió en el "baile de vermut", donde se registró una asistencia media de 2.000 personas.

En cuanto a los cinco conciertos de música, se han celebrado en el Auditorio Municipal "La Granja" más de 9.300 personas, siendo el cantante el que congregó a un mayor número de espectadores, de 4.000.

Aguirre destacó la buena coordinación de los servicios municipales que intervienen en la feria y la participación de los ciudadanos en las actividades programadas, y añadió que "todo se desarrolló con normalidad, ya que la Policía ha informado de que la feria fue poco conflictiva y la seguridad estuvo bastante controlada".

Protección civil tuvo que realizar 71 asistencias a tantas personas, de las que fueron trasladadas a las urgencias del Hospital de Alarcón por intoxicación etílica. La Policía Local no detectó ningún caso positivo en los controles de alcoholemia realizados a los conductores a la salida del recinto ferial, destacó el teniente de alcalde, Teresa Aguirre.

Por su parte, el concejal de Festejos, Ramón Barreda, aseguró que "estas ferias y fiestas han sido las mejores del siglo XXI" y añadió que la asociación de empresarios de hostelería "se ha portado muy bien en el desarrollo del 'baile de vermut' y en el montaje de la feria en sí dio al dar mayor amplitud de espacio en el recinto ferial".

En opinión de Barreda, la feria "ha sido un éxito rotundo" y felicitó a los ciudadanos de Ciudad Real por su participación. Por último, el concejal de Deportes, Javier Laguna, subrayó las muchas actividades deportivas que se han celebrado durante las fiestas, ya que su juicio "se han tocado todos los deportes participativos".

Así, al concurso nacional de saltos asistidos se han recaudado en apuestas 1.400 millones de pesetas más que el pasado.

El Parque de El Hosquillo recibió 7.615 visitas en el primer semestre

□ LT

El Parque Cinegético Experimental de "El Hosquillo", ubicado en la provincia de Cuenca, registró durante el primer semestre del año un total de 7.615 visitas. La mayor parte de ellas se produjeron en los meses de abril, mayo y junio en los que el parque recibió hasta tres excursiones diarias.

Según explicó el jefe del Servicio de Medio Ambiente de la Delegación Provincial de Cuenca, Angel Aurelio Martínez, el pasado semestre se acercaron hasta el parque 4.330 particulares y 3.285 fueron las visitas de colegios. Los fines de semana suele ser visitado por familias, mientras que, los días laborales abundan

las visitas organizadas y de colegios, que deben realizar su reserva con antelación.

Existe un cupo máximo de acceso, establecido en 50 personas por cada turno diario, "normalmente, existen dos turnos de entrada aunque los meses de mayor afluencia se establecen tres", señaló Martínez, siendo la entrada gratuita. En cuanto a las rutas, una de ellas se realiza en vehículo, es guiada y realiza paradas en distintos puntos para observar como se desenvuelven los animales.

El perfil de los visitantes coincide, aunque suele ser muy variado, con chicos y chicas jóvenes que están estudiando primaria y que combinan la visita al Parque con alguna

actividad escolar en cuanto a lo que es la gestión del Medio Ambiente.

El Parque de El Hosquillo permanece abierto unos nueve meses al año, ya que cierra la segunda quincena de julio para realizar labores de limpieza y en diciembre hasta mediados de febrero, debido a las nevadas que reducen de forma considerable las visitas al parque, según apuntó Martínez.

PROMOCIONAR EXPERIENCIAS

La función principal de este Parque Cinegético Experimental que se encuentra incluido dentro de una reserva de caza, es promocionar experiencias con reses de caza mayor, en

cuanto a cerramientos, alimentación y comportamiento de las reses.

En este enclave pueden contemplarse reses en semi-libertad de ciervo, gamo, muflón, jabalí, macho montés, y en semi-cautividad de oso y lobo. Además, hay otras instalaciones especialmente preparadas, así, en un pabellón de caza hay representaciones de escenas típicas en el mundo de la caza, que reflejan la evolución de las reses.

El Parque de El Hosquillo funciona desde 1969, aunque al público se abrió unos años más tarde. El comienzo de la década de los ochenta coincidió con la puesta en marcha de otra iniciativa, las visitas guiadas, orientadas a centros docentes.

ALCARAZ

La iniciativa partió de la Asociación de Jubilados Santa Susana

Inaugurado en la pedanía de Solanilla un Museo Etnológico



El horario de visita al Museo es "permanente". El único requisito es acercarse a Solanilla.

JESUS MORENO

En los últimos meses en Alcaraz y sus pedanías se han realizado trabajos de desarrollo económico y social. Concretamente en Solanilla, se inauguró un museo etnológico, con material aportado por los propios vecinos de la aldea.

El horario de visita al Museo es "permanente", quien quiera visitarlo, se le abre la puerta y podrá ver desde trajes típicos de la zona hasta aperos de labranza, pasando por mobiliario, objetos para las tareas agrícolas, etc".

Por otra parte, Tomás Sánchez Sánchez informó sobre las mejoras que se vienen realizando en la pedanía que afectan a la remodelación de las calles y otras obras, que se vienen poniendo en marcha en los últimos meses.

Ultimamente se ha remodelado el Cementerio con labores de adecentamiento del mismo. Por último Tomás Sánchez invitó a todos los albacetenses a que visiten la pedanía de Solanilla y pueden ver este Museo Etnológico recientemente inaugurado.

Fruto de esta inquietud es este Museo Etnológico que en principio, permanecerá abierto hasta el próximo 9 de septiembre.

Ultimamente se ha remodelado el Cementerio con labores de adecentamiento del mismo.

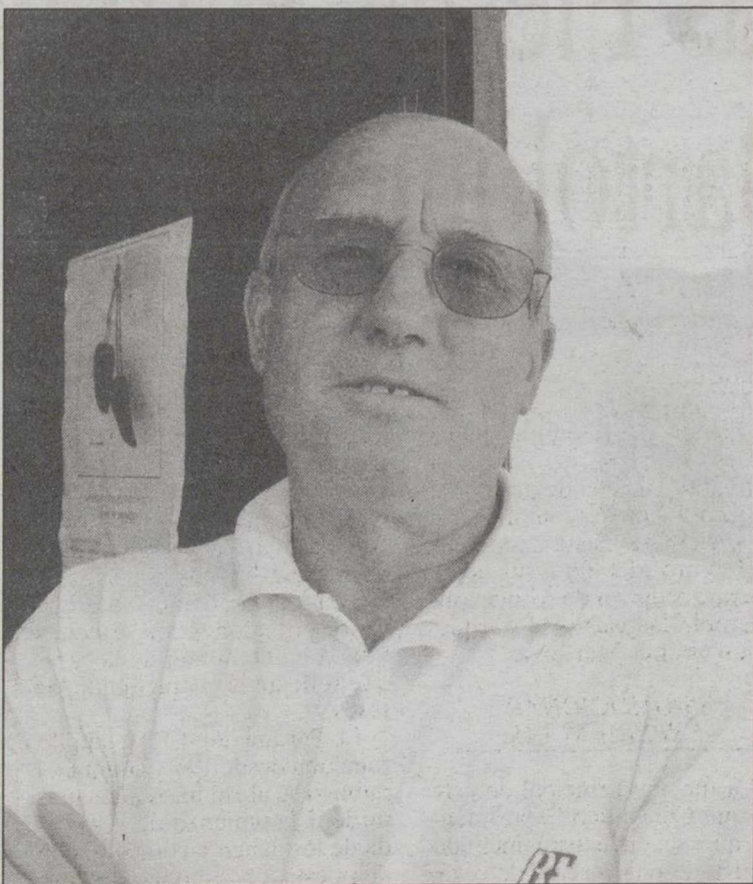

Tomás Sánchez Sánchez, alcalde pedáneo.



Se ha rehabilitado una casa para ubicar el Museo.

ningo...
de 20...
Tribu...
Albacete...
de...
ica d...
'las...
as de...
eal...
ciones...
Agum...
de "gr...
las pa...
lestac...
ción y...
e se...
stos...
los últimos meses en Alcaraz y sus pedanías se han realizado trabajos de desarrollo económico y social. Concretamente en Solanilla, se inauguró un museo etnológico, con material aportado por los propios vecinos de la aldea.

□ A.D.

pedanía de Solanilla, próxima a Alcaraz, celebró los días 11 y 12 de agosto sus fiestas patronales, en honor a Santa Susana. Coincidiendo con esta celebración se inauguró el Museo Etnológico, con el material aportado por los propios vecinos de la aldea. La iniciativa partió de la Asociación de Jubilados y Pensionados Santa Susana, que se constituyó en enero y desde entonces viene desarrollando una interesante actividad cultural. Fruto de esta inquietud es este Museo Etnológico que en principio, permanecerá abierto hasta el próximo 9 de septiembre.

Según informó a La Tribuna Tomás Sánchez Sánchez, alcalde pedáneo y presidente de la Asociación de Jubilados y Pensionados de Solanilla, "este museo es fruto del trabajo de los vecinos de la aldea, quienes han ido aportando utensilios y herramientas antiguos, del hogar como de las tareas agrícolas, hasta que se ha completado, aunque como en los Museos de este tipo, quedará abierto a posteriores aportaciones que lo enriquezcan".

FRUTO DEL TRABAJO DE TODOS LOS VECINOS

Tomás Sánchez considera importante este Museo, que es fruto del trabajo de los vecinos y ha surgido, como se ha apuntado anteriormente, de la Asociación de Jubilados, que no ha escatimado esfuerzos hasta hacerlo realidad en una casa, que también se ha rehabilitado para convertirlo en Museo.

Una interesante muestra de la actividad que puede visitarse de forma gratuita, hasta el próximo 9 de septiembre, aunque no se descartado que pueda permanecer abierta más tiempo. La posibilidad se estudiará próximamente.

El alcalde pedáneo indicó que hay un horario preestablecido de visita. "Los que quieran visitarlo -dijo- lo único que hacen es acercarse a Solanilla y preguntar por el Museo, que alguien les acompañará para girar la correspondiente visita. El horario es permanente, quien quiera visitarlo, se le abre la puerta y podrá ver desde trajes típicos de la zona hasta aperos de labranza, pasando por mobiliario, objetos para las tareas agrícolas, etc".

El documento se hallaba abandonado en un antiguo almacén

Restaurado en La Roda un plano topográfico del siglo XIX

□ LAMORA

El pasado mes de enero comenzó el proceso de restauración de un plano topográfico de La Roda fechado en el año 1869.

El documento, que se encontraba abandonado en un antiguo almacén, fue localizado por operarios municipales quienes lo pusieron a disposición de la Concejalía de Cultura.

Tras comprobar la autenticidad del mismo el plano fue enviado a los talleres "Biblos" de Huete donde se ha procedido a su restauración.

Según el informe del técnico restaurador, Mariano Caballero, se trata de un mapa realizado en papel hecho a máquina, dibujado con tinta china negra y coloreado con pinturas al agua, habiendo sido posteriormente barnizado con goma laca.



El plano antes de ser restaurado.

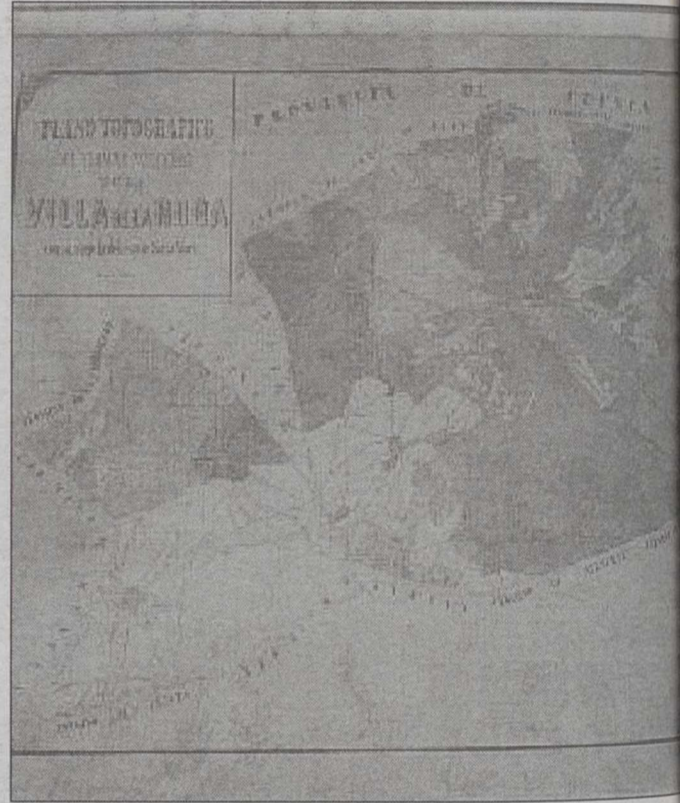

La restauración reparó las roturas y le devolvió su color original.

ROTURAS Y OXIDACIÓN

Debido a sus condiciones de conservación el papel presentaba fuertes roturas y algunos trozos desprendidos, depósitos terrosos y polvo que unidos a una fuerte oxidación de la goma laca impedían la legibilidad.

Para su restauración se ha realizado una limpieza con la

eliminación de la capa de goma laca, reparando las roturas para finalmente montarlo sobre cartón de conservación y reintegrar su coloración con acuarela.

Según consta en el propio plano este fue realizado en el año 1869, siendo alcalde del

municipio Juan Belmonte Grande. En el mismo se recoge detalladamente toda la extensión del término municipal incluyendo Santa Marta. Los colores y dibujos que lo ilustran distinguen los terrenos que en el momento se dedicaban al cultivo de los que no,

especificando principalmente si se trataba de cereal o vid.

Desde un principio la Concejalía de Cultura valoró la importancia del documento, tratándose de un referente más para todo aquel que quiera conocer más sobre la historia de La Roda. Según la Concejal

de Cultura, Piedad Castaño, con el fin de que este plano sea conocido y observado por todos los ciudadanos, en próximas fechas se expondrá públicamente en una muestra, además recogerá imágenes sobre las etapas por las que pasó su restauración.

Hoy concluyen las Fiestas Patronales en honor a San Bartolomé en Pozuelo

□ LT

Las Fiestas Patronales en honor a San Bartolomé que celebra la localidad albacetense de Pozuelo desde el pasado día 23 de agosto concluyen este domingo.

Las actividades festivas programadas para este fin de fiesta son las siguientes:

09,00 horas.- Concurso de habilidad con tractor y remolque.

12,00 horas.- Jornada de puertas abiertas en la piscina municipal.

12,30 horas.- I Reunión de Coches Clásicos y Antiguos del Automóvil Club-Mancha, de Albacete. Los vehículos recorrerán diversas calles del pueblo.

13,00 horas.- Santa Misa en la iglesia parroquial.

17,00 horas.- Juegos infantiles en la Plaza de la Iglesia.

19,00 horas.- Espectáculo hípico "Cómo bailan los caballos" en la plaza de toros.

22,00 horas.- Gran suelta de "pulgas" en la verbena popular.

23,30 horas.- Una grandiosa revista de variedades dará fin al programa de las fiestas.

Decir también que todas las noches de fiesta, incluida la de hoy, a partir de las 23,00 horas se celebra "La noche es música" en la terraza de verano del Pub Central.

Las manchegas de honor de las Fiestas son: Elena Palazón García, Yaiza Tébar García y Natalia Carretero Martínez.



Elena Palazón.



Yaiza Tébar.



Natalia Carretero.

Se han editado folletos informativos

El entorno hellinero, con amplias posibilidades turísticas



Hellín y su comarca ofrece amplias posibilidades turísticas.

El encanto de los paisajes circundantes

□ LT

Si la ciudad de Hellín ofrece un indudable atractivo para los visitantes, no es menor el encanto de los paisajes que la circundan, con tres embalses, Talave, Cenajo y Camarillas, que presentan paisajes de gran belleza.

Pero es sin duda el triángulo formado por los ríos Segura y Mundo, junto a la cara norte de la Sierra de los Donceles, donde el visitante puede admirar unos lugares realmente magníficos, que nada tienen que envidiar a la Sierra del Segura.

La Sierra de los Donceles ofrece grandes posibilidades para practicar el senderismo y la contemplación de la naturaleza, con una ascensión por la montaña que permite la vista realmente magnífica del Collado, abierto a todo el valle de Agramón y el volcán de Cancaix, que ha sido declarado Monumento Natural.

El descenso se debe realizar en dirección a Prado Piñero, que recibe su nombre de la gran extensión de pinos donceles y carrascos que cubren la zona. Al final de la bajada esperan los tortuosos meandros del río Segura, que discurre formando numerosas playas, sorprendiendo la vegetación del entorno, realmente exuberante, así como las profundas gargantas y desfiladeros. La margen izquierda ofrece lugares de singular encanto, entre los que se encuentran La Chamorra y la Cerrada del Maeso. Al salir de los desfiladeros se presentan curiosidades tales como el pitón volcánico de Mobarque, y las formaciones azufrosas que dieron una importante actividad al poblado de Las Minas.

La visita al pantano de Camarillas es obligada para admirar la presa de este embalse, construida aprovechando la impresionante garganta del cañón de los Almadenes, donde la salida del agua en cascada resulta espectacular. Bordeando el pantano y a la cola del mismo se localiza una zona con importantes restos paleontológicos, donde se puede visitar el enclave arqueológico del Tesorico y la cueva visigoda de La Camareta.

naves, con una portada de estilo clasicista, emparentado con el final del Renacimiento, sobre el que se aprecia un grupo escultórico dedicado a la advocación de María.

El santuario de Nuestra Señora del Rosario es otro de los lugares dignos de ser visitados, su característico "Plano", permite observar una vista de la parte norte y oeste de la ciudad, así como de los lugares que la circundan. El interior del templo ofrece también al visitante numerosos atractivos, desde las pinturas del techo, obra de Reolid, el Camarín de la Patrona, la cripta, que se ha

reformado en fechas más recientes, albergando una importante colección de obras de arte y otros lugares, como el Museo del Rosario.

El convento de los Padres Franciscanos es otro de los edificios emblemáticos. Su iglesia está edificada en una sola nave, con capillas laterales, destacando igualmente el Camarín de la Inmaculada, realizado en un ornamentado estilo barroco y el rico artesonado del coro. Fuera de lo que es la iglesia, se puede visitar otra auténtica joya, integrada por el claustro, de estilo renacentista. Tanto en la iglesia de la Asunción como

en el santuario del Rosario y el convento de San Francisco, pueden admirarse algunas impresionantes muestras de la imaginería procesional hellinera.

Otras edificaciones significativas son el antiguo convento de Santa Clara, convertido hace años en Centro Sociocultural, que cuenta también con un excelente claustro y la ermita de San Rafael, patrón de la ciudad, que alberga otra interesante colección de cuadros y mobiliario religioso.

De visita obligada se puede considerar también el Museo Comarcal.

□ LT

ciudad ofrece unas interesantes opciones desde el punto de vista del turismo, tanto en lo que afecta al entorno urbano, con monumentos y zonas muy significativas, como en el de los paisajes que la circundan, entre los que destacan la Sierra de los Donceles y los embalses existentes en el entorno. Para facilitar la difusión se han editado una serie de folletos informativos, destinados a guiar a los visitantes. De cara al futuro las perspectivas son muy positivas, cuando termine de crearse el Museo Arqueológico de Hellín.

Oficina Municipal de Hellín tiene a disposición de los interesados una serie de folletos destinados a facilitar el entorno ciudadano de los alrededores, de cara a que conozcan y valoren sus posibilidades, que son muy significativas, además de presentar un futuro todavía más esperanzador, una vez que el yacimiento de El Tolmo, que acaba de comenzar un nuevo periodo de excavaciones, se convierta definitivamente en uno de los cinco yacimientos arqueológicos que la Comunidad de Hellín tiene previsto crear en la región.

Mientras esto se hace realidad, Hellín tiene un importante potencial turístico, a pesar de ser ya conocido, y no terminado de explotarse por su intensidad. Uno de los puntos clave más significativos del conjunto histórico, en el que se conservan los restos del castillo, alrededor del que se levantó un complejo conjunto de calles y plazuelas que han llegado al momento de ser restauradas, conservando todo su encanto.

Aunque desgraciadamente el estado de muchas edificaciones enclavadas en este punto no es muy bueno, el punto de vista de su conservación, resulta sumamente agradable recorrer estas estrechas callejas. Entre ellas, Hellín cuenta con una serie de monumentos que merecen la pena visitar. Entre una extensa lista destaca la iglesia de Nuestra Señora de la Asunción, finalizada en el siglo XVI, de estilo columnario, donde se puede observar el paso del arte gótico al renacentista. El templo se encuentra organizado en tres

Los vecinos piden soluciones al alcalde socialista

La pedanía de Cañadas de Abajo de Bogarra, sin agua potable

□ LT

El Grupo del Partido Popular informa en nota de prensa que los habitantes de la aldea de Cañadas de Abajo, situada en el término municipal de Bogarra, han requerido a ese Ayuntamiento y subsidiariamente a la Diputación Provincial, con el fin de que se dé solución a la difícil situación en la que se encuentra dicha aldea, ya que, desde hace varios años, carece de suministro de agua potable, no dispone de una mínima estructura que facilite el riego a las familias que habitan todo el año en esa aldea, y además, precisa de un camino de acceso practicable.

"A pesar de que hace más de año y medio que los vecinos de la Aldea de Cañadas de Abajo pusieron en conocimiento del Ayuntamiento de Bogarra tales circunstancias, -dice la nota de prensa- no se ha realizado ninguna actuación municipal para solucionar esos problemas, de modo que la situación ha continuado deteriorándose, llegando a límites inadmisibles.

En su requerimiento, los habitantes de la Aldea de Cañadas de Abajo recuerdan al alcalde socialista de Bogarra que es competencia de los municipios, en todo caso, el suministro de agua potable, tal



Los vecinos pusieron en conocimiento del alcalde de Bogarra la situación.

y como establece el artículo 25.2.1, de la Ley 7/1985, de 2 de abril, reguladora de las Bases de Régimen Local, de acuerdo, además, con la legislación del Estado y las Comunidades Autónomas; que el artículo 26.1, a) de dicho texto legal establece como servicio mínimo el abastecimiento

domiciliario de agua potable; y que, de conformidad con lo dispuesto en el artículo 6 del R.D. 1138/1950, de 14 de septiembre, es obligatorio el abastecimiento y control de calidad del agua potable para todo asentamiento humano.

La gestión del servicio de suministro de agua se viene

realizando desde hace dos años mediante el traslado de agua en camiones-cisterna de la Diputación de Albacete, sistema que resulta muy limitado y que sólo soluciona la carencia de agua en circunstancias muy puntuales, ya que en días festivos se deja de prestar el servicio y, por tanto, la aldea no dis-

pone de agua, y en otras ocasiones, el agua suministrada es suficiente para atender toda la población. Sin embargo, en la localidad de Bogarra el agua emana de las fuentes públicas durante las veinticuatro horas del día y el consumo en el municipio no es superior a ningún tipo de control.

Indican que "vecinos de otras aldeas de Bogarra pobladas como Cañadas de Arriba, Las Mohedas y Dehesa del Val, también han trasladado a la Dirección Provincial del Partido Popular su malestar por las deficiencias en el suministro de agua que, al igual que en Cañadas de Abajo, se va realizando desde hace varios años con los camiones-cisterna de la Diputación Provincial sin control de salubridad".

"Resulta paradójico -dice el PP- que el P.S.O.E prometió en las dos últimas campañas electorales construir un polígono portivo y una piscina en la Dehesa del Val, cuando no ponen con normalidad el suministro de agua potable. Pese a que la situación es intenable, los habitantes de estas aldeas no se atreven a denunciar al Ayuntamiento por miedo a enfrentarse al alcalde socialista del que depende la gran mayoría de sus puestos de trabajo".

El PP denuncia la espectacular subida de impuestos y tasas aprobada en Ontur

□ LT

Según una nota de prensa remitida por el PP, el pasado día 17 de agosto se celebró en el Ayuntamiento de Ontur Pleno Extraordinario con carácter de urgencia, para la aprobación del presupuesto correspondiente al año 2001, que asciende a una cantidad de 262.889.867 pesetas y que supone un incremento exagerado y desproporcionado respecto a ejercicios anteriores. Estos presupuestos fueron aprobados con los votos favorables del PSOE, votando en contra el Grupo del Partido Popular y el de IU.

"El presupuesto -dice la nota de prensa- contempla un importantísimo aumento de los



Importantes subidas de impuestos en Ontur.

impuestos directos y tasas municipales: respecto a los ingresos por impuesto sobre

bienes de naturaleza urbana se han presupuestado 20.500.000 pesetas, mientras que el año

anterior se contemplaba en derechos reconocidos 13.471.100 pesetas, lo que supone un aumento del impuesto del 52,17%. El impuesto de vehículos aumenta un 13,76% y el impuesto sobre el incremento del valor de los terrenos de naturaleza urbana un 137,31% con respecto a la ejecución del ejercicio anterior. Por su parte, el Impuesto de Actividades Económicas, tanto empresariales como profesionales y artísticas, aumenta un 16,96% y 32,82%, respectivamente. Además, el Capítulo I, relativo a personal, recoge una subida media del 33,2% y el Capítulo III, concerniente a tasas y otros ingresos respecto a servicios generales, alcantarillado, recogida de

basuras, depuración y abastecimiento de agua potable, recoge un incremento medio con respecto a derechos reconocidos en el ejercicio anterior del 15,33%".

"El Grupo Popular del Ayuntamiento de Ontur lamenta que la nefasta gestión y descontrol en el gobierno por parte del alcalde socialista de Ontur obligue a los ciudadanos de esta localidad a soportar unos desorbitados aumentos de impuestos para paliar la precaria situación económica en la que se encuentra el Ayuntamiento, lo que está obligando a sus ciudadanos a emigrar a otros lugares para conseguir un puesto de trabajo estable, debido a la falta de oportunidades que ofrece Ontur en la actualidad".

El alcalde informó sobre la adjudicación de las obras

El Ferial de Villarrobledo comenzará a ejecutarse en septiembre



Ruiz Santos.

A.

acabado definitivo de la obra con una inversión de 135 millones de pesetas.

El proyecto del ferial contempla un recinto cerrado con una plaza que conformará el

núcleo central de la nueva infraestructura donde se ubicarán los distintos departamentos de información, servicio de Policía y Protección Civil dividido en distintas áreas que servi-

rán para recreo y disfrute de los usuarios.

El pabellón ferial tendrá una conducción totalmente polivalente con 2.000 metros cuadrados de superficie.

El alcalde de Villarrobledo, Pedro Antonio Ruiz Santos, afirmó que el proyecto del nuevo recinto ferial comenzará a ser una realidad a partir del mes de septiembre. Ruiz Santos indicó que de inmediato comenzarán dos fases de las obras del conjunto del ferial recientemente adjudicadas.

TERESA JIMENEZ

Las obras del nuevo recinto ferial comenzarán a ejecutarse el próximo mes de septiembre, en concreto, la primera de las obras del pabellón cubierto del ferial, cuyo importe global es de 150.000.000 de pesetas, con una inversión en la primera fase de 52.000.000 de pesetas.

Pedro Antonio Ruiz Santos manifestó que la zona adyacente a las instalaciones del pabellón cubierto será objeto también de obras de urbanización. El alcalde de Villarrobledo adelantó que parte del proyecto será la actuación de un primer pabellón, cuyo importe es de 20.000.000 de pesetas que se iniciará también por estas mismas fechas y que consiste en introducir las canalizaciones subterráneas para aliviar los problemas de agua existentes en gran parte del barrio de Los Hornos.

El máximo responsable político en el Ayuntamiento reconoció que éstos son los primeros pasos de un proyecto que pasará de ser una maqueta a convertirse en realidad con máquinas y obras en un proyecto que, a su juicio, debería haber estado iniciado, aunque matizó, "hubiera supuesto más incomodidades al público por lo que se decidió que las obras del recinto ferial iniciaran una vez transcurridas las fiestas locales".

Pedro Antonio Ruiz Santos manifestó que confía en que las obras, que se iniciarán en septiembre, concluyan en tres meses para poder comenzar con las siguientes fases del proyecto que albergará 75.000 metros cuadrados en una zona que también estará incluida al plan parcial diseñado para la futura construcción de nuevas viviendas sociales con el nuevo barrio en la zona norte de la población.

La segunda fase del proyecto ferial contempla una inversión de 246 millones de pesetas que se repartirán en el establecimiento e infraestructura necesaria para el recinto cerrado del ferial, una tercera fase que se refiere a la construcción del recinto de labores de pavimentación de la zona con un presupuesto de 243 millones de pesetas y la última de las actuaciones estará dirigida al equipamiento, mobiliario urbano y

Ahorrar tiene un Plus

Consiga regalos directos y un magnífico interés.



Imposición desde 250.000 Ptas. hasta 5.000.000 Ptas.

* Consulte en su oficina las múltiples opciones de regalo y retribución económica. Desde 2,38% hasta 5,05% TAE

Plazo Hogar **Plus** 6 meses



Registrado por la Consejería de Economía y Hacienda de la Junta de Comunidades de Castilla-La Mancha con el nº EF 01024

CAMPEONATO DE ESPAÑA DE VELOCIDAD



Fortuna



Circuito de Albacete

1 y 2 de Septiembre 2001

125 / 250 / Supersport

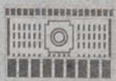

AYUNTAMIENTO DE ALBACETE

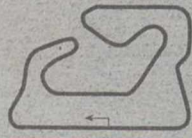

DIPUTACIÓN DE ALBACETE



Homenaje a Angel Nieto y Valentín Requena Actuación Aviones F1 del Ala 14



TRITURADOS ALBACETE S.A. EMPRESA FUNDADA EN 1972



ALBACETE - TEL. 967.23.67.65 VILARROBLEDO - TEL. 967.34.04.81



La Tribuna de Economía

Castilla-La Mancha es la región más especializada en textil

Aunque históricamente la industria textil ha estado concentrada de manera importante en Cataluña y la Comunidad Valenciana, la confección ha experimentado un notable desarrollo en otras zonas, entre las que figura Castilla-La Mancha.

□ E.P.



La actividad textil ha alcanzado un importante nivel de concentración en Castilla-La Mancha.

textiles, el género de punto y finalmente, la confección.

Fruto de esta diversidad, el sector produce artículos de vestuario, para el hábitat (hogar y decoración) y para usos industriales.

En España, el conjunto textil y de la confección da trabajo directo a 278.000 personas, cifra que representa el 10% del empleo industrial y el 2% del total. Estas proporciones pueden considerarse altas si se toma como referencia el escenario de la UE, y sólo pueden compararse con países como Italia, Grecia y Portugal, en donde el textil es un sector muy desarrollado.

Denominador común en todos los países es que la pequeña y mediana empresa es mayoritaria en la actividad textil, incluso en los altamente desarrollados. La explicación -según apunta el estudio- hay que buscarla en la opinión

generalizada de que las pymes tienen una mayor flexibilidad para seguir las evoluciones del mercado, muy frecuentes por estar ligadas en este caso al fenómeno de la moda, característica diferencial del sector.

Muchas pymes han logrado un alto nivel de especialización, motivo por el que sólo realizan una fase del proceso, generalmente en régimen de manufactura o subcontratación, formando parte de un complejo entramado industrial.

La media de empleados por empresa se sitúa en 36, si bien el 70% de las empresas tiene menos de 20 trabajadores, y las más grandes (con más de 500 trabajadores) sólo representan un 0,2%.

Al igual que en otros sectores, la tecnología es un ingrediente imprescindible para aumentar la competitividad, y aunque la mayoría de los procesos conservan una base tradi-

cional, las mejoras tecnológicas introducidas han permitido un incremento considerable de la productividad.

Pero el esfuerzo inversor de las empresas se dirige no sólo a la maquinaria, ya que también se da prioridad a la mejora de las instalaciones y de los sistemas organizativos en logística, calidad y diseño, ejes básicos de la competitividad sectorial.

EXPORTACION

El sector textil en nuestro país tenía como objetivo primordial abastecer al mercado español, de ahí que las cifras de exportaciones estén todavía por debajo de otros países comunitarios.

De hecho, uno de los efectos de la transformación reciente de la empresa textil/confección española es su presencia en los mercados mundiales. En el año 2000 las exportaciones

La evolución del mercado está ligada a la moda, un aspecto diferencial del sector que requiere continuas adaptaciones

totales superaron los 875.000 millones de peseta (incluyendo materias), que en sus 2/3 partes se dirigieron a la UE.

Aunque el dinamismo de las exportaciones ha sido general en todo tipo de productos, hay que destacar el fuerte impulso de las ventas exteriores de tejidos, que han logrado una balanza comercial positiva, y también las de artículos de punto y confección, cuyo crecimiento reciente está ligado a la política de expansión exterior de empresas que comercializan a través de redes de distribución propias.

El proteccionismo del mercado español ha impedido a lo largo de los años que la presencia de artículos extranjeros fuera alta, pero la incorporación de España a la Unión Europea dio un giro a esta tendencia, produciéndose un fuerte aumento de las importaciones, hasta el punto de que la tasa de penetración de manufacturas extranjeras (%importaciones/Consumo) ha pasado del 14 al 43% en los últimos catorce años.

Por este hecho, la balanza comercial del sector ha pasado (Pasa a la página siguiente)

ENTÉRATE...
LO HE VISTO
EN FEDA.ES

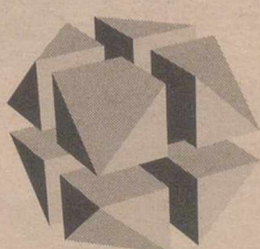

feda.es

CONCURSOS PÚBLICOS / LIBRERÍAS / CONVENIOS / SMS MENSAJES A MÓVILES / ÚLTIMAS NOTICIAS

ACTIVIDAD TEXTIL

a ser deficitaria, sobre todo en el apartado de prendas de vestir, que representa el 75% del déficit total.

La entrada en Europa supuso un refuerzo mutuo de los lazos comerciales, de tal manera que la UE se ha convertido en el primer cliente de las exportaciones (70% del total), del mismo modo que se ha convertido en el principal suministrador (60% del total importado).

Dentro de los mercados exteriores también cabe destacar países como Marruecos y Túnez, con los que además nos unen relaciones de subcontratación productiva, en especial en el sector vestuario. Al continente americano también va a parar buena parte de nuestra producción.

Por otro lado, el lejano Oriente es, después de la UE, el principal suministrador de productos textiles y de confección, destacando China.

DISTRIBUCION

La distribución del vestuario en el Sur de Europa presenta unas características comunes en los diversos países de la zona, como son el predominio del comercio detallista multi-marca y el poco desarrollo de otras formas de la llamada distribución organizada, en comparación con la tónica de otros países de la UE.

España, junto con Portugal y Grecia, tiene una elevada proporción de compras que se adquiere en comercios detallistas, la mayoría de dimensiones reducidas y con un bajo nivel asociativo, lo que se traduce en unos elevados costes de distribución. En España, esta figura comercial mantiene un peso muy significativo en el volumen total del comercio de vestuario, con un 50% del total de ventas, porcentaje que aumenta si el género está dirigido al público femenino, que todavía valora el trato personalizado que ofrecen las tiendas y boutiques.

En España la otra figura indiscutible es "El Corte Inglés", un gran almacén con más de 80 establecimientos, que en otros países está en clara decadencia, pero que en nuestro país es explotada al máximo, facturando 1,5 billones de pesetas, y manteniendo una excelente imagen entre los consumidores españoles. Sus orígenes fueron eminentemente textiles, pero con los años "El Corte Inglés" ha ido diversificando su oferta.

En 1975, entre los detallistas y los grandes almacenes copaban el 85% de las ventas de vestuario, porcentaje que se ha reducido al 60% actual, aunque toda la baja se ha centrado en exclusiva en los detallistas, manteniendo "El Corte Inglés" su cuota, después de absorber a su más importante rival.

Esta estructura distributiva ha comenzado a cambiar a mediados de los 80, una vez superada la crisis económica. La recuperación del consumo se tradujo en una importante renovación de la distribución textil, cuyos ejemplos más manifiesto son las cadenas de tiendas y los hipermercados.

Las cadenas de tiendas, que

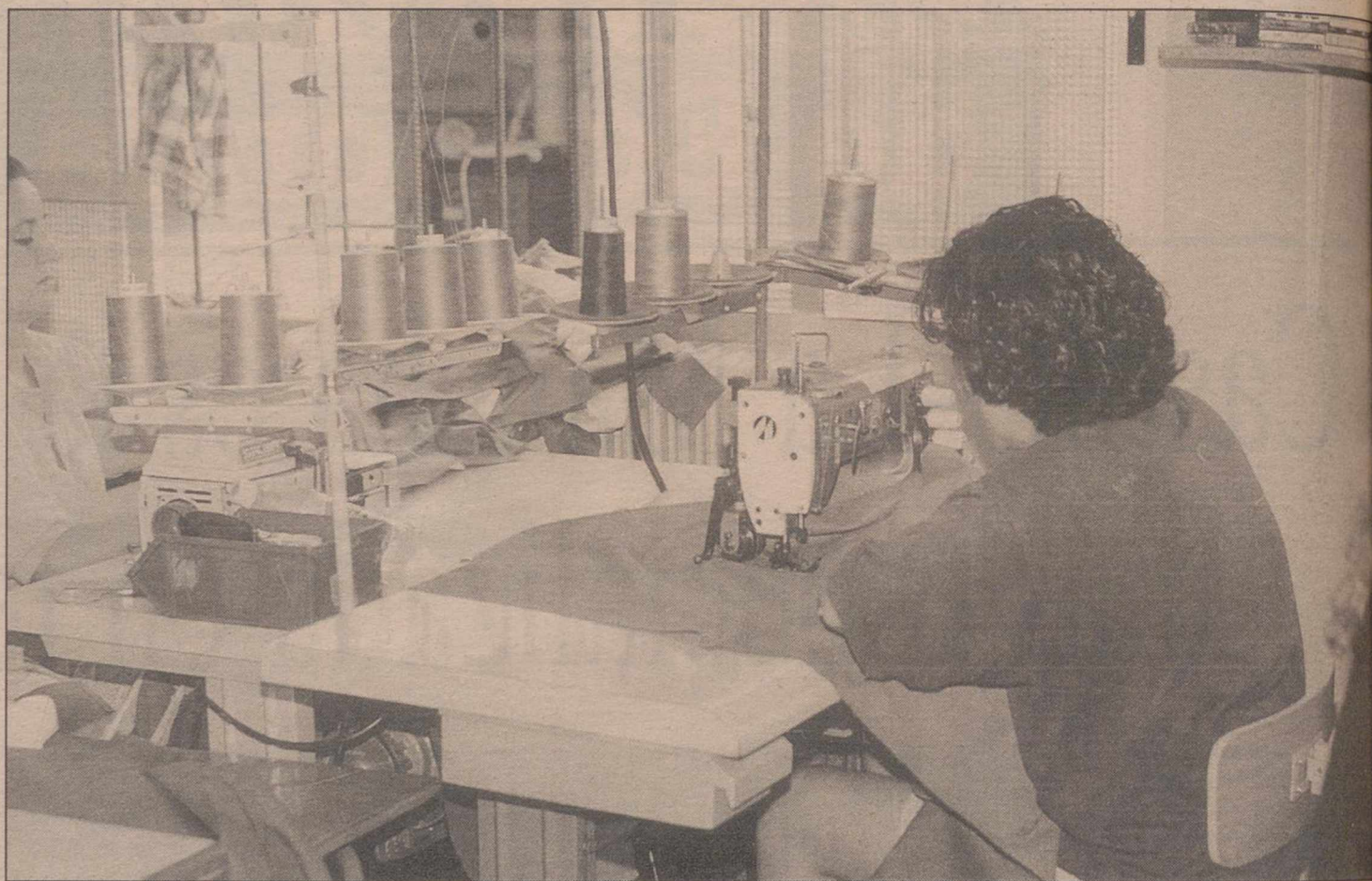

Fábrica de confección de prendas infantiles en Alcazovo.

allá por el año 75 sólo representaban el 1% de las ventas, en la actualidad tienen el 18%.

Zara, Mango y Cortefiel son los ejemplos más significativos del desarrollo de las cadenas, habiendo logrado una presencia nada desdeñable en el mercado español y europeo. Aunque estas empresas presentan diferencias en relación a su grado de conexión con la industria, sus políticas de productos y de diversificación si que han basado su éxito en ofrecer artículos de moda con una relación calidad-precio adecuada, dirigido a segmentos concretos del mercado. Estas empresas, que se desarrollaron en los 90, han rebasado los límites del mercado que

las vio nacer, y en la actualidad los ingresos generados en el extranjero ya representan un tercio de sus ventas.

Los hipermercados son otra fórmula que ha contribuido a modernizar la distribución española, y aunque en ellos domina el sector de la alimentación, con el tiempo están aumentando su penetración en otro tipo de productos, entre los que figuran las prendas de vestir, y sobre todo, las infantiles.

Una característica propia de la distribución española es el escaso éxito de la venta por correspondencia (menos del 1% de las ventas), debido al aspecto lúdico que en los países mediterráneos tiene el acto

de la compra y a la desconfianza hacia todo tipo de fórmulas de compra a distancia. También hay que destacar el mantenimiento de la venta ambulante que, si bien ha ido declinando en los últimos años, todavía mantiene una cuota importante sobre todo entre el público femenino.

En definitiva, se puede decir que la distribución en España, si bien conserva su base tradicional, ha experimentado en los últimos años cambios muy importantes que han provocado a su vez la revalorización del papel del comercio como empresas de servicios, cuyo objetivo es vestir a la población dando el máximo valor añadido a un precio adecuado.

“
La venta por correspondencia de prendas de vestir tiene poco éxito en España, debido a la desconfianza hacia la compra a distancia
”



Inversión en diseño y tecnología son piezas claves en la actividad textil para mejorar la competitividad.

10 PLAZAS LIBRES

Ayto. de Almansa

OFERTA PUBLICA- B.O.E. 24/05/01

Aux. Administrativos
Guardias Policía Local
Aux. Administrativos

Infórmate
900 100 145
Llamada Gratuita

EMPRESA DE MONTAJES ELECTRICOS NECESITA **OFICIALES 1º Y 2º ELECTRICISTAS** para trabajar a nivel provincial y nacional
976 79 20 20

La Tribuna de Albacete

ANUNCIE

AQUI SUS

OFERTAS

DE EMPLEO

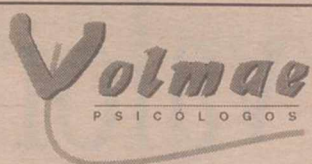

SELECCIONA PARA IMPORTANTE EMPRESA DE PAQUETERIA Y DISTRIBUCION en ALBACETE

RESPONSABLE DE SALIDAS

SE REQUIERE:

- Valorable experiencia en puesto similar
- Conocimientos en Logística
- Dotes de liderazgo

SE OFRECE:

- Puesto indefinido
- Retribuciones acordes a valía profesional

ENVIAR CURRICULO CON FOTO A **VOLMAE PSICÓLOGOS**
c/ FERIA 83 Entreplanta. 02004 Albacete
REF: RRHH-069-01

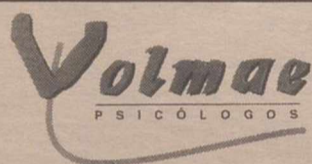

SELECCIONA URGENTE PARA IMPORTANTE EMPRESA DE AUTOMOCION EN ALBACETE:

DIRECTOR DE VENTAS

SE REQUIERE:

- Experiencia en puesto similar
- Dinamismo, motivación de equipos y trabajo por objetivos
- Familiarizado con mecánica

SE OFRECE:

- Desarrollo profesional
- Puesto indefinido
- Retribuciones acordes a valía

ENVIAR CURRICULO CON FOTO A **VOLMAE PSICÓLOGOS**
c/ FERIA 83 Entreplanta. 02004 Albacete
REF: RRHH-070-01

EMPRESA DE TELEFONIA FIJA DE AMBITO NACIONAL PRECISA **COMERCIALES INDEPENDIENTES**

Provinciales y nacionales, para tiempo parcial o dedicación completa. Interesados llamar al:

608 30 72 98

NO SON VENTAS!!



PROVINEN SEGURIDAD

Empresa de Seguridad de ámbito nacional, precisa:
Para BARCELONA

VIGILANTES CON Y SIN ARMA

Se requiere:

- Titulación en vigor.
- Buena presencia.
- Se valorará vehículo propio.

Se ofrece:

- ✗ Contrato indefinido.
- ✗ Remuneración según convenio.
- ✗ Plus Nocturnidad.
- ✗ Promoción interna.
- ✗ Se proporcionará piso compartido con otros vigilantes.
- ✗ **Servicio con arma.**

Interesados llamar al 93 280 39 37, o bien remitir C.V. a Enric Granados, 18 - 08950 Esplugues de Llobregat o vía fax nº: 93 280 27 09. REF.: VIGILANTES.



Don Piso

ASESOR/A INMOBILIARIO Ref. AI

SUS FUNCIONES serán las de dar servicio a los clientes potenciales, detectar sus necesidades reales y ser capaz de asesorarles y ayudarles en la búsqueda de vivienda.

EL CANDIDATO IDEAL deberá poseer un perfil claramente comercial y ser una persona muy enfocada al servicio, con una alta capacidad de relación, comunicación, negociación y flexibilidad de horarios. Se precisa experiencia.

SE INCORPORARÁ A UNA IMPORTANTE Y SÓLIDA COMPAÑÍA que se encuentra inmersa en un ambicioso plan de crecimiento donde podrá encontrar posibilidades reales de desarrollo profesional y formación continuada. Remuneración compuesta por un fijo + una importante comisión sobre ventas.

ZONA DE TRABAJO: Albacete

Interesados/as enviar C.V. con carta manuscrita y fotografía reciente a:
Don Piso Albacete - c/ Pablo Medina, 9

La Tribuna de Albacete

LA PUBLICIDAD

MAS RENTABLE

El préstamo de valores

□ ALVARO M. CAPARROS

El "Préstamo de Valores", es un sistema ideado en el mercado, y que ofrece todos los inversores Bancoval, para poder maximizar la rentabilidad de las carteras de renta variable a medio y largo plazo, y eliminar las comisiones de custodia de títulos, entre los inversores particulares e institucionales que mantienen carteras de valores estables y de volumen considerable, gestionadas por ellos o a través de entidades autorizadas.

Los valores prestados, serán utilizados por terceras personas, físicas o jurídicas, para diversas estrategias de inversión: operaciones de venta con Crédito al Mercado, cobertura para operaciones de derivados, arbitraje, etc.

El Préstamo de Valores, se instrumenta a través de dos productos ofrecidos por Bancoval:

1. El Préstamo para Crédito al Mercado consiste en la cesión de valores del Ibx-35 para su aplicación a las operaciones de venta con Crédito al Mercado.

2. El Préstamo de Valores OTC es la cesión de valores de renta variable, por fuera del mercado, durante un plazo fijo o abierto, a cambio de un colateral como garantía y una comisión.

En ambos supuestos los títulos cedidos por el prestamista están asegurados por Bancoval, basándose en unas garantías aportadas por los prestatarios de los títulos, siempre superiores al 100% del valor total de los activos prestados. Por tanto, el prestamista puede en todo momento recuperar sus títulos, independientemente de la situación del prestatario.

Tal y como comentábamos en el artículo anterior, el "Préstamo de Valores" también puede ser usado para "Crédito al Mercado". En su faceta de venta, el Crédito al Mercado requiere la intervención de un prestamista de títulos. Dicho prestamista, a cambio de ceder los valores de su cartera recibe durante el tiempo en que los valores cedidos se encuentran efectivamente prestados, el importe correspondiente a un tipo de interés fijado actualmente (según Bancoval) en el 3 % anual (vigente desde el 2 de noviembre de 2000), sobre el importe efectivo de la venta a crédito a la que se aplicaron sus valores. Esta comisión se abonará a la terminación de cada uno de los préstamos. Además, Bancoval no aplica ninguna comisión por el depósito de los valores cedidos para su préstamo en operaciones de venta con crédito al mercado a lo largo de todo el período de vigencia del contrato de Cesión de Valores.

El titular de los valores, la entidad que gestione la cartera o las Sociedades Gestoras de Instituciones de Inversión Colectiva firman con Bancoval un contrato de Cesión de Valo-

AG. BARCE	14.25	14.10	
HID. CANT	23.81	23.90	ARAC
GAS NATU	18.26	18.20	B. R.
ENDESA	23.94	23.80	BBV
IBERDROL	13.60	13.71	SANT
UNION FE	20.60	20.54	B. FR
REE	11.20	11.00	VALE
ALIMENTACION			
CAMPOFRI	10.66	10.70	TELI
AZ. EBRO	13.55	13.17	
EL AGUIL	7.77	7.79	
KOIKE	18.33	18.30	
VISCOFAN	7.18	7.08	
BO. Y BEB	11.05	11.10	
-- QUIMICAS --			
TAVEX AL	2.49	2.49	
CEPSA	9.46	9.46	
GA. EMP. E	20.55	19.19	

Varios inversores viendo distintos valores.

res para préstamo en operaciones con Crédito al Mercado por el que conceden al Banco, mediante el traspaso del depósito de los valores que se determinen, la facultad de disposición de los mismos, para su préstamo.

La duración del contrato de Cesión de Valores a Bancoval se establece por un período inicial de un año, que será prorrogado automáticamente por períodos de igual duración, salvo notificación en contrario con un preaviso de, al menos,

10 días a la fecha de vencimiento, siendo posible en todo momento la modificación de los valores incluidos en dicho contrato.

Cuando los valores se encuentren efectivamente prestados, su titular deberá mantener el préstamo, al menos hasta la fecha del primer vencimiento de la operación de venta a crédito correspondiente, que puede llegar a una duración máxima de mes y medio, debiendo notificar su voluntad de cancelación del préstamo con un preaviso

mínimo de cuatro días antes de la fecha de expiración de dicho plazo.

Tratamiento De Los Derechos Económicos

Cuando se produce el pago de un dividendo, y los valores cedidos se encuentran en situación de disponibles, Bancoval abonará a su titular, en la fecha de devengo, el montante líquido correspondiente. En caso de que los valores cedidos a Bancoval se encuentren efectivamente prestados en el momento de producirse el pago de un dividendo, el pres-

tamista recibirá como compensación, en la fecha de devengo, el importe dinerario equivalente al montante bruto del dividendo correspondiente a los valores prestados.

Derechos de suscripción: Bancoval pondrá a disposición del titular de los valores cedidos para el préstamo en operaciones con crédito al mercado tanto si dichos valores encuentran en situación de disponibles o efectivamente prestados, los derechos de suscripción que les pudieran corresponder, cuando se produzcan emisiones de obligaciones convertibles o ampliaciones de capital que generen este tipo de derechos.

Derechos políticos: El titular de los valores cedidos en préstamo para operaciones con crédito al mercado mantendrá todos los derechos políticos de sus valores en tanto estos sean efectivamente prestados produciéndose la pérdida de dichos derechos exclusivamente durante el período de tiempo en que los valores son objeto de préstamo.

FISCALIDAD

El informe de la Dirección General Tributaria de 27 de septiembre de 1999, en relación con el tratamiento fiscal de las operaciones derivadas del Sistema de Crédito Operaciones Bursátiles, establece que en el ámbito tributario, el préstamo de valores para operaciones con crédito al mercado es una operación de préstamo de valores retribuida y no una compra-venta de valores. En consecuencia, las condiciones impositivas de los distintos aspectos del préstamo de valores son:

1. Los rendimientos obtenidos por la persona o entidad prestamista son rendimientos del capital mobiliario en concepto de intereses de préstamos, y por lo tanto, están exonerados de retención.

2. El préstamo de valores no ser una compra-venta, produce para la persona o entidad prestamista, ninguna alteración patrimonial, conservándose la valoración inicial de los valores prestados.

3. La compensación monetaria, que la persona o entidad prestamista recibe por derechos económicos devengados correspondientes a los valores prestados, tiene la calificación tributaria de ingreso de patrimonio.

4. El tratamiento de los derechos de suscripción correspondientes a los títulos prestados y puestos a disposición del prestamista, será el previsto en la normativa general, no rindiendo, en ningún caso, rendimientos del capital mobiliario.

Para la realización de este artículo se ha utilizado información procedente de la página www.bancoval.es.

Pueden enviar sus consultas o sugerencias a: CIJAB@iespana.es

Características particulares de cada producto

Valores objeto de préstamo	Préstamo OTC	Crédito al Mercado
	Todos los mercados del mercado continuo de renta variable, incluidas OPV siempre que se encuentre recogido en el folleto	Sólo IBEX-35
Inversores que pueden prestar		Inversores particulares Instituciones de inversión Colectiva: Fondos de inversión, SIM y SIMCAV (hasta un 50%)
		Bancos Cajas de Ahorros Sociedades de Valores y Bolsa Inversores Institucionales Fondos de Inversión y de pensiones no residentes en España.
Garantías	Se aconseja un mínimo de un 105% 135%	

En seis años el gasto per cápita sólo ha subido un 18,6 por ciento

El consumo manchego sigue estando por debajo de la media nacional

□ LT

La Comunidad de Castilla-La Mancha, sigue manteniéndose entre las comunidades que presentan un gasto per cápita inferior a la media española, habiendo registrado en los últimos cinco años uno de los incrementos más bajos en el gasto por habitante, con una subida del 18,6 por ciento frente al 22,4% de subida nacional. Según un informe realizado por Caixa Catalunya, el consumo por persona en nuestra comunidad era de 1,02 millones de pesetas en 1995 frente a 1,1 millón de media nacional, una diferencia que se mantiene igualmente este año con una previsión de 1,3 millones para el conjunto del Estado español y de 1,210 millones para Castilla-La Mancha.

Según los datos del Servicio de Estudios de la citada entidad financiera, cada español gastará este año 250.000 pesetas (285.000 en pesetas del 2001) más que en el 95. Sin embargo, el consumo medio per cápita esconde realidades muy diferenciadas. Así, el consumo realizado por un habitante de las Baleares es más de un millón de pesetas superior al que realiza una persona que vive en Ceuta y Melilla. Esta diferencia, comenta



El aumento del gasto de las familias no ha afectado a las diferencias territoriales.

esta entidad, era de 741.735 pesetas, o lo que es lo mismo, mientras que en 1995 el gasto de un habitante de Ceuta y Melilla representaba un 46,5% del consumo per cápita en las Baleares, en el 2001 las diferencias habían aumentado ya que el gasto por persona en Ceuta y Melilla no alcanzaba el

42% del gasto en las islas Baleares.

Precisamente los incrementos más significativos en el consumo per cápita se ha producido en las Baleares (28,8%), Canarias (28%) y Navarra (26,1%), y los menos en Ceuta y Melilla (15,3%), Asturias (16,3%), además de Castilla-

La Mancha en donde este aumento, tal y como se ha mencionado anteriormente fue de un 18,6%.

DIFERENCIAS TERRITORIALES

Asimismo, a entender de la Caixa Catalunya, el notable

aumento del gasto de las familias no ha afectado substancialmente a las diferencias territoriales entre comunidades autónomas. Así, las nueve regiones que en 1995 presentaban un gasto per cápita inferior a la media española (Andalucía, Canarias, Cantabria, Castilla-La Mancha, Castilla y León, Extremadura, Murcia, Ceuta y Melilla), en el presente año mantendrá esta posición.

La otra cara de la moneda, por el contrario, es el grupo de las comunidades autonómicas con niveles de gasto per cápita superiores a la media española del 1995 (Galicia, Valencia, Madrid, Aragón, Catalunya, La Rioja, Navarra, País Vasco y Baleares) y que han tenido que ampliar su diferencial respecto a la media.

En definitiva, y según se pone de manifiesto en este estudio de la entidad financiera catalana, las autonomías que partían con diferenciales más elevadas son las que han registrado aumentos más importantes. Es, por citar un ejemplo, el caso de las Baleares, que han visto como entre 1995 y el presente año sus habitantes gastaban casi 400.000 pesetas más, consolidándose, por lo tanto, como la comunidad autonómica con mayor volumen de gasto.

La Feria de Artesanía de Castilla-La Mancha podrá ser visitada vía Internet

□ LT

La ciudad de Toledo acogerá entre los días 5 y 14 de octubre la XXI Edición de la Feria de Artesanía de Castilla-La Mancha (FARCAMA) cuya principal novedad será la posibilidad de realizar una visita virtual de la misma a través de Internet.

La Consejería de Industria y Comercio de la Junta de Comunidades de Castilla-La Mancha, en colaboración con la Asociación Regional de Artesanos de Castilla-La Mancha (ARACAMAN), habilitará, por lo tanto, una página web que permitirá un recorrido on-line por todos y cada uno de los productos de la feria.

Los visitantes, a través de la



FARCAMA 2001 será del 5 al 14 de octubre en Toledo.

red, podrán en definitiva conocer los detalles de cada oferta artesanal de la región castella-

no-manchega, al tiempo que tendrán la posibilidad de comprar cualquiera de los produc-

tos expuestos en la feria, con lo que se favorecerán las posibilidades comerciales de los artesanos castellano-manchegos en todo el mundo.

AUTOBUS PROMOCIONAL

La apuesta por las nuevas tecnologías combinadas con la artesanía incluye también la presencia, en todas las provincias, de un autobús promocional que recorrerá las capitales de la región con el principal objetivo de dar a conocer nuestra riqueza artesanal. El autobús estará equipado con ordenadores que permitirán el acceso a la Feria de Artesanía de Castilla-La Mancha, a través de Internet.

Como ya es conocido, FAR-

CAMA 2001 cuenta con un presupuesto de 109 millones de pesetas con una subvención por parte de la Consejería de Industria y Trabajo de la Administración manchega que asciende a 38 millones de pesetas.

Este año está prevista la participación de un total de 270 expositores del sector artesano, además de otros catorce relacionados con la alimentación.

El elemento protagonista en esta XXI edición de esta muestra artesanal será la fibra vegetal y el lema "Todo un regalo" responde a la intención de los artesanos de potenciar el carácter comercial de la feria, según informa la Junta en un comunicado.

Según el Ministerio de Trabajo y Asuntos Sociales

Las mujeres en puestos de dirección cobran menos que los hombres

AGENCIAS

Las mujeres que ocupan puestos de dirección son, en general, más jóvenes que los varones, están casadas en menor medida, tienen menos hijos y cobran menos que ellos, según un estudio encargado por el Instituto de la Mujer de cuyos resultados informó el Ministerio de Trabajo y Asuntos Sociales.

En este informe, que tiene por objeto fomentar el acceso y la promoción de las mujeres a puestos de responsabilidad, han participado 356 empresas, de las cuales 169 procedían del sector industrial, 61 del comercial, y 126 del sector servicios. Además, se ha realizado un cuestionario a 96 empresarios (mujeres y hombres) y a 305 directivos/as.

Los resultados del estudio, que lleva por título 'El acceso de las mujeres a puestos de decisión: elaboración de un programa de formación en habilidades directivas', ponen de manifiesto que las mujeres siguen "tropezando" con importantes barreras en el acceso a un puesto de este tipo.

En general, el nivel de formación de los directivos y directivas no presenta diferencias, aunque éstas sí se aprecian en el modo de acceder a dicho puesto. Así, mientras las



Las mujeres en puestos de dirección cobran menos que los hombres.

mujeres acceden por promoción interna, los varones tardan menos años en promocionarse, a través de procesos de selección. No obstante, la mayor parte de los directivos/as no reconoce la presencia de mentores en su carrera profesional.

Las mujeres que ocupan

puestos de decisión se concentran principalmente en el sector servicios y en el departamento de administración, mientras que es mayoritaria la presencia de directivos en la industria y en producción.

El estudio constata que las diferencias salariales entre sexos persisten. Las mujeres

cobran menos que los hombres, pese a ocupar el mismo cargo y tener igual nivel de responsabilidad.

La asunción por parte de las mujeres de responsabilidades familiares constituye la barrera más clara en el acceso y promoción a puestos de decisión. Las barreras internas, relacio-

nadas con la identidad de género, no representan un obstáculo en la promoción profesional de las mujeres.

En este sentido, el informe revela que cuando las mujeres hablan de sí mismas y de sus características personales las interpretan, en sentido positivo, las trabas sociales como retos personales.

El estudio indica, además, que el análisis del perfil de directivo demandado actualmente de las barreras externas e internas que conforman el 'techo de cristal' -relacionadas con la cultura empresarial, las políticas de selección, las responsabilidades familiares y la identidad de género- representan el primer paso para diseñar cursos de formación específicos para mujeres con aspiraciones directivas.

En las conclusiones de este informe se señala que la participación de la mujer en tareas de dirección no sólo es un logro social que beneficia a las mujeres, sino también un "modo interesante" de afrontar las exigencias planteadas en el entorno laboral actual.

Asimismo, indica que las acciones dirigidas a incrementar la participación de las mujeres en equipos directivos exigen como condición necesaria ser efectivas, aligerar las responsabilidades familiares.

Los nuevos comercializadores eléctricos obtuvieron una cuota inferior al 0,01%

AGENCIAS

Los nuevos comercializadores eléctricos no vinculados a las cuatro grandes compañías del sector obtuvieron el año pasado una cuota en el mercado minorista inferior al 0,01 por ciento, alejado del 27 por ciento que sumaron Endesa, Iberdrola, Unión Fenosa e Hidrocarbónico.

Estos datos están incluidos en el Informe de Precios del Año 2000 que ha elaborado la Comisión Nacional de la Energía (CNE).

Según la CNE, "existen en la actualidad algunas lagunas regulatorias, como la separación efectiva de las actividades de comercialización y distribución, que añaden barreras al

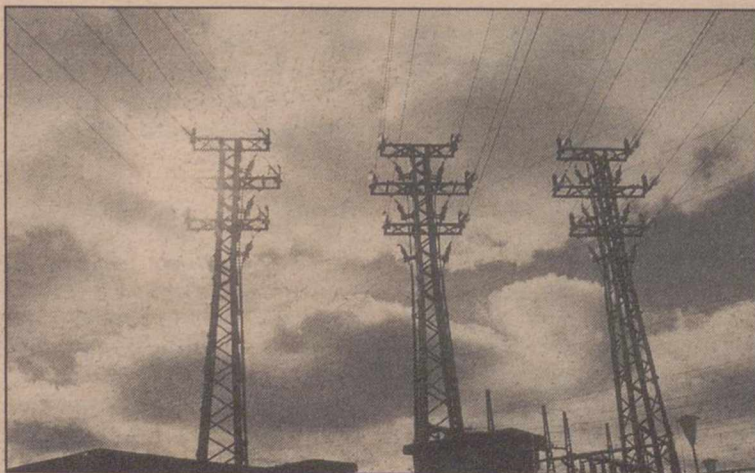

La cuota de los nuevos comercializadores "está creciendo".

desarrollo del mercado minorista".

En este sentido, el informe

revela que la Comisión está analizando "la posible coordinación de compras entre las

empresas de distribución y comercialización" de un agente del mercado, aunque no precisa cual.

Pese a todo, la CNE destaca que la cuota de los nuevos comercializadores "está creciendo" desde principios del presente ejercicio.

En conjunto, el porcentaje de la energía eléctrica vendida a través de comercializadores "siguió una tendencia claramente creciente" durante el año 2000, excepto en los meses de verano, en los que disminuye la actividad industrial y aumenta la distribución a tarifa.

El informe de la CNE destaca también "el encarecimiento de los precios que los comercializadores han venido ofre-

ciendo en aquellos contratos que se han tenido que renovar a finales del año 2000".

Esta subida, derivada de la evolución de los precios en el mercado, "ha producido un descenso de la energía comprada por los comercializadores en el conjunto del mercado".

El precio medio horario final en el mercado de generación se situó el año pasado en 6,511 pesetas por kilovatio/hora, lo que supone un incremento del 11,2 por ciento respecto a 1999.

Esta evolución al alza debió al incremento, del 21 por ciento, en los precios de la energía, subida que no ha compensado la reducción, en un 20 por ciento, de la garantía de potencia.

Según un estudio del Instituto Nacional de Estadística

El sector servicios facturó más de 101,8 billones de pesetas en 1999

AGENCIAS

Las 1.362.927 empresas de actividades del sector servicios (comercio, hostelería, agencias de viajes, transportes, telecomunicaciones, inmobiliarias, asesoría, servicios técnicos y seguridad) facturaron más de 101,8 billones de pesetas en 1999, con lo que la facturación media por empresa ascendió a 74,7 millones, según datos de la encuesta Anual de Servicios y Comercio Interior de 1999. Los hechos públicos esta semana por el Instituto Nacional Estadístico (INE).

El comercio, que recoge el 72,4 % del total de empresas, representa el 72,4 % del total del volumen de negocios y emplea al 56,5 % del conjunto del empleo ocupado de las actividades investigadas.

La productividad más alta se alcanza en el sector de las telecomunicaciones, donde alcanza un valor de 17,2 millones de pesetas, si bien descendió un 3 % en relación a 1998. A continuación se situaron las actividades inmobiliarias y de alquiler, con una productividad de 14 millones de pesetas.

Las empresas investigadas emplearon en 1999 a 672.000 personas. La tasa de personal o participativo del empleo remunerado en el reparto de la renta es



La hostelería es una de las actividades del sector servicios.

ARCHIVO.

superior al 50 % en todas las actividades, excepto en inmobiliarias (16,4 por ciento) y de alquiler (más del 25 %), y en el sector de las telecomunicaciones.

Respecto a la remuneración del personal asalariado, el sector de las telecomunicaciones es el que registra la media más

alta, con 5,3 millones de pesetas, mientras que en el resto de los sectores apenas existen diferencias. No obstante, el empleado de comercio es el que obtiene las retribuciones más bajas por término medio. En telecomunicaciones, hostelería y agencias de viajes es donde se registra una mayor

tasa de asalariados.

En cuanto a la estabilidad del empleo, se sitúa en primer lugar telecomunicaciones, con un 96,4 %, mientras que el último puesto lo ocupan hostelería y agencias de viajes, con un 56,9 %. Sin embargo, la tasa de empleo femenino asalariado es más alta en estos últimos secto-

res (52,5 %), frente al 40 % de actividades de asesoría, servicios técnicos, seguridad y actividades diversas, y al 16,6 % de transportes.

Más del 63 % de las empresas investigadas en esta encuesta cuentan con menos de 2 trabajadores, destacando las dedicadas a transportes, donde un 75% tiene menos de dos empleados, y las de asesoría, servicios técnicos, seguridad y actividades diversas, con un 73%. Así, sólo un 1,6 % de las empresas posee más de 20 ocupados y más del 85 % cuentan con menos de 5 trabajadores.

Por comunidades, Madrid y Cataluña obtuvieron más del 40 % del total del volumen de negocio de estos sectores. Estas dos comunidades, junto a Canarias y Baleares, representaron más del 60 % del total del sector de la hostelería.

Asimismo, Madrid obtuvo una facturación superior al 30% del total nacional en los sectores de telecomunicaciones, inmobiliarias y alquileres, asesoría, servicios técnicos y seguridad, y actividades diversas. Además, los datos de la encuesta del INE reflejan que más del 39 % de las empresas en todas las actividades del sector servicios utilizan la telefonía móvil, siendo su uso más extendido en telecomunicaciones y transportes.

Solbes afirma que el Pacto de Crecimiento y Estabilidad sigue vigente

AGENCIAS

El comisario europeo de Asuntos Económicos y Monetarios, Pedro Solbes, aseguró esta semana que el Pacto de Crecimiento y Estabilidad y los objetivos presupuestarios que establece para la zona euro siguen vigentes.

Los Estados miembros y la Comisión Europea siguen firmemente comprometidos con los objetivos y la aplicabilidad del Pacto de Crecimiento y Estabilidad. Este compromiso ha sido confirmado por última vez en la reunión del Eurogrupo del 9 de julio", afirma Solbes en un comunicado.

He estado en contacto con el ministro alemán de Finanzas, Hans Eichel, y me ha con-

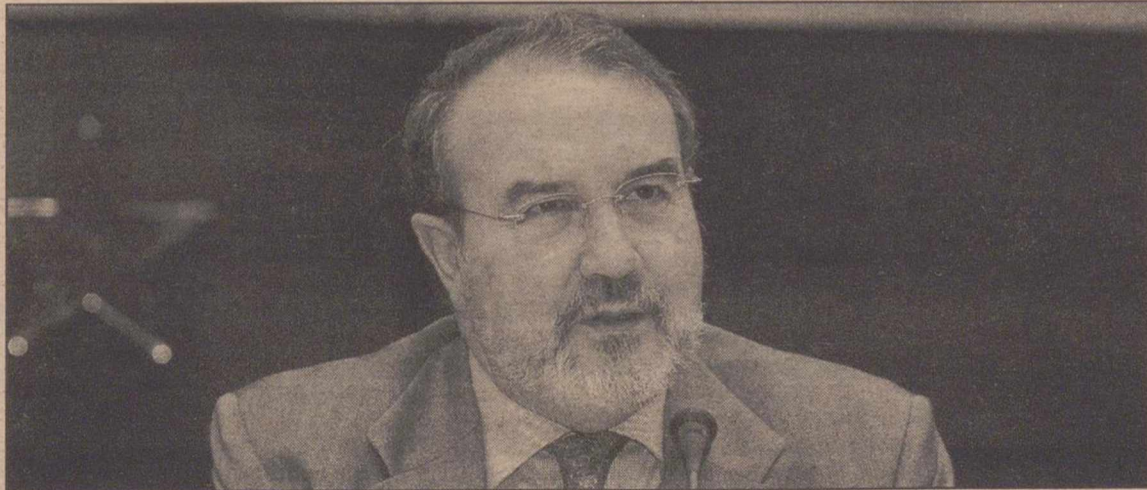

El comisario europeo Pedro Solbes.

ARCHIVO.

firmado que las autoridades alemanas no tienen ninguna

intención de aflojar o redefinir los objetivos o el marco del

Pacto", prosigue el comisario. Asimismo, Solbes indicó que

el Pacto "prevé un margen de maniobra para los ralentizamientos económicos" y recordó que los Estados miembros "con un presupuesto equilibrado y viable" pueden "utilizar plenamente los estabilizadores automáticos" que prevé.

También precisó que éstos "no deberán utilizarse" por el resto de Estados.

"Los argumentos a favor de un objetivo de gasto antes que un objetivo de déficit no cuestionan el Pacto de Crecimiento y de Estabilidad", señaló el comisario.

"Para los Estados miembros con un presupuesto equilibrado y viable los dos objetivos serán idénticos", zanjó el comisario europeo de Asuntos Económicos y Monetarios.

Su pérdida puede acarrear serios y caros disgustos

Los delitos con tarjetas de crédito, cada vez más comunes

□ AGENCIAS

Las tarjetas de crédito o débito son parte esencial del equipaje durante las vacaciones de verano al ser la alternativa para pagar bienes y servicios sin necesidad de llevar metálico en el bolsillo o, incluso, para disponer de dinero en efectivo. Sin embargo, su pérdida puede acarrear serios y caros disgustos por la posibilidad de su utilización fraudulenta, un hecho que se constata y se acrecienta con motivo del periodo estival, donde sus usuarios utilizan con mayor frecuencia este "dinero plástico".

Según la Comisión Europea, el fraude anual que se realiza mediante el conocido como "dinero de plástico" asciende a cerca de 100.000 millones de pesetas (99.831 millones exactamente), lo que significa que alrededor del 0,07 por ciento de la cifra total de facturación que se negocia en el sector.

Los delitos que se cometen a través de este medio de pago cada vez son más comunes y más en esta época del año en la que las tarjetas de pago ocupan un lugar preferente en los equipajes de aquellos que van a disfrutar de las vacaciones. Son cada vez más los que optan por "dinero de plástico" que por el dinero físico, pero el peligro de pérdida o robo de la primera fórmula de pago es mayor que el de la segunda.

Las tarjetas de crédito o débito pueden ser sustraídas, robadas, copiadas, retenidas en un cajero automático o utilizadas de forma fraudulenta por un tercero sin conocimiento del titular. Sin embargo, en teoría, la mayoría de las entidades asumen las pérdidas que excedan las 25.000 pesetas, aunque en la práctica se pueden escudar en la negligencia o la mala conducta de los usuarios para no abonar las cantidades sustraídas.

Pero su actuación es totalmente legal, ya que el cliente firma con la entidad bancaria una custodia de diligencia donde se testifica que, en caso de extravío o robo de la tarjeta, debe avisar "inmediatamente" de ese robo, pérdida, retención en el cajero o utilización fraudulenta. Sin embargo, el problema se encuentra en lo que la entidad bancaria entienda por "inmediatez" ya que avisar dos horas después del hecho para algunos bancos es considerado inmediato, mientras que para otras entidades se entiende como tardío.

En cualquier caso, el titular de la tarjeta debe ponerse en contacto lo antes posible con la entidad y denunciar la desapa-



La pérdida o robo de tarjetas de crédito puede acarrear graves disgustos.

rición, a pesar de que "muchos bancos se excusan al decir que han pasado muchas horas o que es imposible descifrar la clave personal de la tarjeta para no reintegrar la cantidad hurtada".

No obstante, las entidades bancarias cuentan con centros de atención telefónica las 24 horas para contactar con ellos. Además, es importante que la denuncia aparezca también por escrito para que quede

constancia de lo ocurrido. De este modo, al realizar el reporte, la entidad bancaria deberá dar al titular un número o clave que le servirá para confirmar que el aviso de robo o extravío ha sido registrado. La nueva tarjeta se entregará en un plazo de diez o doce días hábiles, contados a partir de la fecha del reporte. Desde el momento en el que se ha comunicado la pérdida de la tarjeta, el banco o caja se hará

cargo del gasto que impliquen las operaciones posteriores.

SEGURO BANCARIO

Los bancos ofrecerán a sus clientes un seguro que los protege de la responsabilidad que se deriva de un posible mal uso de la tarjeta de crédito. Este seguro entrará en activo en el momento en el que el banco reciba el reporte telefónico del usuario y sólo será válido

cuando el hurto o pérdida de la tarjeta fuese notificado.

Desde Ausbanc recordaron que en los últimos años el sistema de banda magnética es "obsoleto e inseguro" por lo que demandaron nuevas medidas de seguridad tales como los "sistemas biométricos de identificación", la utilización de programas basados en redes neuronales de detección de operaciones de riesgo así como

Recomiendan memorizar el número secreto y no facilitarlo a nadie

□ AGENCIAS

Esta situación, ha llevado a la Asociación que defiende a los usuarios de los bancos a elaborar un decálogo en el que recomiendan memorizar el número secreto de la tarjeta y no facilitarlo a nadie.

Llevar la tarjeta firmada, y no llevar más de una en la cartera. También recomiendan que nadie manipule la tarjeta fue del alcance de la vista del titular. No tirar el extracto de la operación realizada en comercios o cajeros, no firmar documentos en blanco y, en caso de robo o pérdida, comunicarse con la entidad emisora para notificar el hecho y si se trata de un robo poner-

lo en conocimiento de la Comisaría.

De forma especial para los que disfrutaron de vacaciones durante ésta época del año, Ausbanc recomienda no dejar las tarjetas en el coche o en la playa, pero si lo hace comprobar que a su regreso la tarjeta sigue en el mismo sitio en el que la dejó. Además, si el usuario no está de acuerdo con un saldo negativo que supuestamente procede del uso de la tarjeta, debe exigir a la entidad financiera la aportación de documentos acreditativos de los cargos y adeudos. Asimismo, aquellas partidas con las que el usuario no esté de acuerdo, debe impugnarlas. En este caso, como en muchos en otros, prevenir vale más que lamentar.

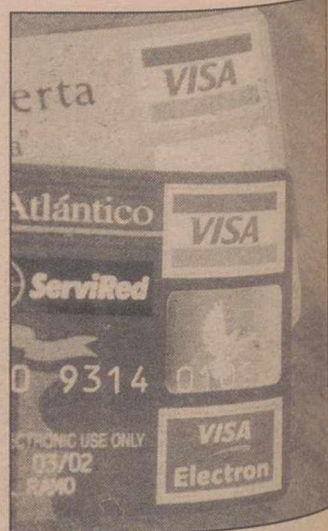

No facilitar el número secreto.

MERCADO CONTINUO

Contratación en Euros

Table with columns for stock codes (e.g., ABENGOA, ACY FOR. AZC), prices (Ant., Ult.), volumes (Vol./S.), and changes (Dif./S., Dif./S.%). Includes a footer: 'Página diseñada y realizada por Invercapital Mancha S.L. sociedad representante de Beta Capital S.V.B.'

IBEX 35

DAX XETRA

CAC 40

FTSE 100

DOW JONES

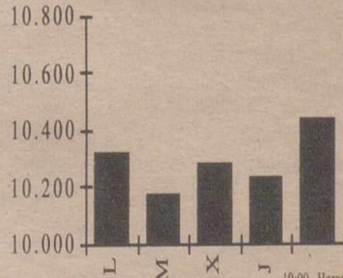
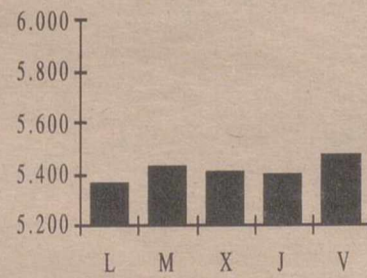
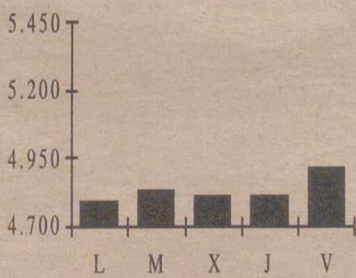
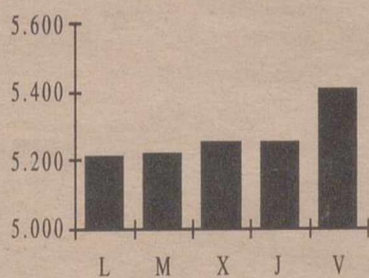
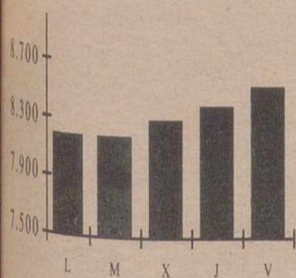

Beta Capital Mees Pierson

Ponga su inversión en manos de un sólido grupo de especialistas

GESTIÓN DE PATRIMONIOS 3.366 MM Euros Administrados (560.000 MM Ptas.)

GESTIÓN DE FONDOS 890 MM Euros Administrados (148.000 MM Ptas.)

www.betacapital.es

OFICINAS EN:

List of office locations in various Spanish cities including A Coruña, Bilbao, Madrid, and Sevilla, with contact telephone numbers.

LOS 10 QUE MAS SUBEN EN EL AÑO			LOS 10 QUE MAS BAJAN EN EL AÑO				
Valor	Ult.AñoAnt	Ult-UltAn	Ult-UltAn(%)	Valor	Ult.AñoAnt	Ult-UltAn	Ult-UltAn(%)
SAINT GOBAIN	27,51	30,74	111,74	JAZZTEL	12,90	-8,37	-64,88
ADOLFO GUEZ	4,70	3,40	72,34	PICKING PACK	3,41	-1,78	-52,20
ESPAÑOL ZINC	1,17	0,82	70,09	TELF.MOVILES	11,00	-4,65	-42,27
C.A.F.	20,00	12,99	64,95	PRISA	17,60	-5,80	-32,95
AZKOYEN	5,85	3,55	60,68	RECOLETOS	7,49	-2,09	-27,90
TAVEX ALGOD.	1,81	1,01	55,80	TELEPIZZA	2,52	-0,67	-26,59
PESCANOVA	10,00	5,45	54,50	TERRA	11,60	-2,98	-25,69
ACERALIA	9,01	4,54	50,39	TESTA INM.	11,00	-2,70	-24,55
OHL	4,22	2,00	47,39	TELEFONICA	17,60	-4,20	-23,86
URBAS	0,65	0,30	46,15	SNIACE	1,19	-0,27	-22,69

LOS 10 MAS NEGOCIADOS EN EL AÑO		LOS 10 MAS ACTIVOS EN LA SEMANA			
Valor	Títulos Año	MedDíaTitAño	Intermediario	Nº Títulos	V. Efect.(m)
TELEFONICA	5.245.623.673	31.985.510	BBVA Bolsa (A)	37.169.005	531.134
BSCH	2.886.740.692	17.602.077	BI Capital (A)	36.567.433	527.773
BBVA	2.214.263.764	13.501.608	Banesto Bolsa (A)	35.460.840	498.509
REPSOL YPF	1.196.359.530	7.294.875	BSCH (A)	32.918.640	473.893
ENDESA	991.537.751	6.045.962	SG Securities (A)	31.356.980	456.009
IBERIA	947.050.404	9.566.166	SBC Warburg Securities	30.137.399	438.402
TERRA	758.458.935	4.624.749	Ibersecurities	28.927.570	437.760
IBERDROLA	644.534.662	3.930.089	Morgan Stanley	27.981.182	435.208
INDITEX	436.844.805	6.618.861	Benito y Monjardín (A)	29.011.315	425.781
ALTADIS	303.931.364	1.853.240	Eurosafei	28.459.985	415.407

PROXIMOS PAGOS DE DIVIDENDOS

Nombre	Concepto	Div Año	Div Ejer	Ejerc	Bruto	Neto	F Pago
IBERPISTAS	A Cuenta	1	1	2000	0,1	0,08	5-sep-01
UN.RESINERA	Unico	1	1	2000	1,26	1,03	6-sep-01
B.POPULAR	A Cuenta	1	1	2001	0,33	0,27	1-oct-01
0	0	0	0	0	0	0	0-ene-01
0	0	0	0	0	0	0	0-ene-01

AMPLIACIONES DE CAPITAL EN CURSO

Nombre	Nuevas	Antiguas	Inic Amp	Fin Amp	P Título	Desembolso	Técnicos Act
FOSFORERA	0	0	28/7/01	28/9/01	0,07	0	0
ARG.AHORRO	0	376	23/8/01	23/8/01	100	0	0
IBERPISTAS	1	25	6/9/01	20/9/01	100	0	0

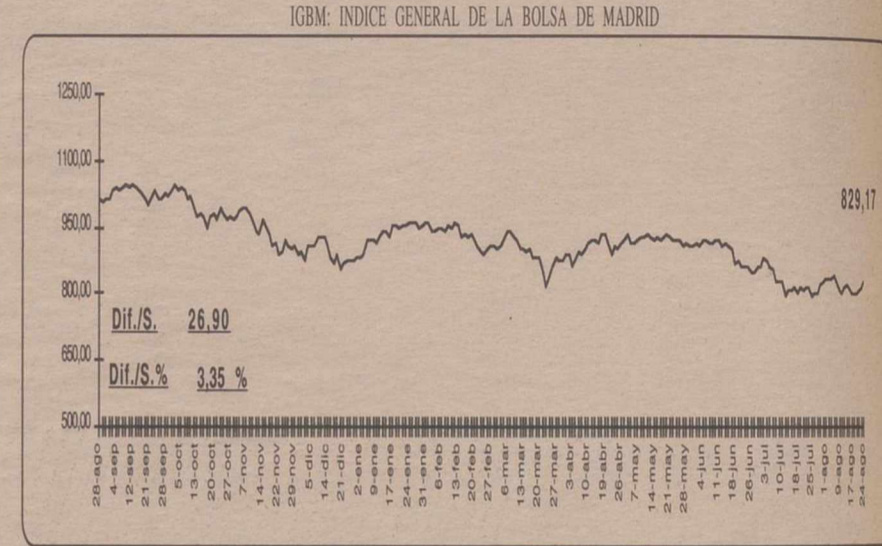

POTENCIAL DE ApreciACION DE LOS VALORES DEL IBEX 35

Revisión del 19/05/2000	Pre.Obj.		Potencial (%)	Pre.Obj.		Potencial (%)	
	Último	31/12/2001		Último	31/12/2001		
ACCIONA	44,49	51,00	+14,63%	GRUPO PRISA	11,80	17,70	+50,00%
ACERALIA	13,55	22,90	+69,00%	HID.CANTABR.**	24,80	19,26	-22,34%
ACERINOX	32	44,00	+37,50%	IBERDROLA	15,30	18,36	+20,00%
ACESA	11,03	12,80	+16,05%	IBEX 35	8.541	11.600	+35,82%
ACS	31	36,85	+18,87%	INDRA	9,35	13,50	+44,39%
ALTADIS	18,25	19,88	+8,93%	NH HOTELES	12,88	16,26	+26,24%
AMADEUS	8,46	11,30	+33,57%	CARREFOUR	15,00	13,50	-10,00%
B.POPULAR	41,9	43,00	+2,63%	REE	10,40	19,00	+82,69%
BANKINTER	39,99	39,00	-2,48%	REPSOL	18,97	21,50	+13,34%
BBVA	14,2	19,50	+37,32%	SOGECABLE	26,00	37,00	+42,31%
BSCH	10,34	13,50	+30,56%	SOL MELIA	9,84	15,35	+56,00%
CORP.FIALBA	25,35	34,50	+36,09%	TELE.MOVILES	6,35	12,00	+88,98%
DRAGADOS	15,45	15,60	+0,97%	TELEFONICA	13,40	27,00	+101,49%
ENDESA	18,4	27,00	+46,74%	TELEPIZZA	1,85	2,50	+35,14%
FCC	25,74	27,57	+7,11%	TERRA	8,62	26,00	+201,82%
FERROVIAL	18,94	21,50	+13,52%	TPI*	4,89	10,00	+104,50%
G.PICKING PACK	1,63	2,56	+57,06%	UNION FENOSA	20,65	28,00	+35,59%
GAS NATURAL	20,60	28,60	+38,83%	ZELTIA*	9,90	12,00	+21,21%

Fuente: Beta Capital. Los precios objetivos están sujetos a cambios según las circunstancias del mercado.

MERCADO DE DIVISAS

	Peseta	Marco	Dolar	Euro	Franco F.	Libra E.	100 Liras	Franco S.	Yen
Peseta		85,0718	182,6900	166,3860	25,3680	263,7700	0,0859	109,4520	1,5191
Marco	0,0118		2,1475	1,9558	0,2982	3,1006	0,0010	1,2866	0,0179
Dolar	0,0055	0,4657		0,9110	0,1389	1,4439	0,0005	0,5991	0,0083
Euro	166,386	1,9558	1,0977		6,5596	1,5860	0,0005	0,6578	0,0091
Franco F.	0,0394	3,3535	7,2016	6,5596		10,3977	0,0034	4,3146	0,0599
Libra E.	0,0038	0,3225	0,6926	0,6305	0,0962		0,0003	0,4150	0,0058
100 Liras	11,6414	990,3586	2,126,7753	0,0005	295,3201	3,070,6636		1,274,1793	17,6845
Franco S.	0,0091	0,7773	1,6691	1,5202	0,2318	2,4099	0,0008		0,0139
Yen	0,6583	56,0014	120,2300	109,5100	16,6994	173,6357	0,0565	72,0506	

INDICES GENERALES Y SECTORIALES NACIONALES

Nombre	Anterior	Ultimo	Dif.%/S	Dif./S	Nombre	Anterior	Ultimo	Dif.%/S
MADRID	802,27	829,17	3,35 %	26,90	ALIMENT.	504,71	528,79	4,77 %
IBEX 35	8.200,10	8.540,60	4,15 %	340,50	BANCOS	1.206,69	1.275,21	5,68 %
IBEX FINAN.	9.085,40	9.616,40	5,84 %	531,00	COMUNI.	911,34	941,86	3,35 %
IBEX UTILIT.	15.843,10	16.334,30	3,10 %	491,20	CONSTR.	1.266,27	1.292,34	2,06 %
IBEX INDUST.	5.297,00	5.429,70	2,51 %	132,70	ELECT.	946,65	955,13	0,90 %
IBEX COMPLE.	6.614,90	6.615,50	0,01 %	0,60	INVERSI.	743,77	780,80	4,98 %
BILBAO	1.420,65	1.462,37	2,94 %	41,72	PETROLEO	714,58	746,12	4,41 %
VALENCIA	661,27	686,37	3,80 %	25,10	METAL	397,41	393,02	-1,10 %
BARCELONA	703,60	724,20	2,93 %	20,60	SERVICIOS	131,50	130,18	-1,00 %
FTSE LATIBEX		847,60			N.TECNOLO.		38,70	

INDICES INTERNACIONALES MAS IMPORTANTES

Nombre	Anterior	Ultimo	Dif./S%	Dif./S	Nombre	Anterior	Ultimo	Dif./S %	Dif./S.
DOW JONES	10.240,70	10.438,10	1,93 %	197,4	EUROTOP 300	1.262,59	1.297,69	2,78 %	35,1
S&P 500	1.161,97	1.183,78	1,88 %	21,81	NASDAQ COMP.	1.867,01	1.900,77	1,81 %	33,76
FTSE-100	5.342,10	5.471,90	2,43 %	129,8	NASDAQ 100	1.516,58	1.563,75	3,11 %	47,17
CAC40 PAR.	4.777,37	4.916,56	2,91 %	139,19	MIB 30	35.264,00	35.914,00	1,84 %	650
DAX XETRA	5.222,12	5.410,50	3,61 %	188,38	MOSCU RTS	192,01	205,54	7,05 %	13,53
MIBTEL	24.900,00	25.308,00	1,64 %	408	BOVESPA	13.044,20	12.940,80	-0,79 %	-103,4
SWISS MARKET	6.660,00	6.718,00	0,87 %	58	MERVAL	334,74	315,40	-5,78 %	-19,34
NIKKEI	11.445,50	11.166,30	-2,44 %	-279,2	MEXICO IPC	6.218,46	6.363,27	2,33 %	144,81
HANG SENG	11.751,50	11.110,30	-5,46 %	-641,2	SANTIAGO IGP	5.673,99	5.634,63	-0,69 %	-39,36
SWISS PERFO.	4.610,48	4.633,32	0,50 %	22,84	LIMA IG	1.351,83	1.359,21	0,55 %	7,38
LISBOA BVL30	3.588,34	3.566,30	-0,61 %	-22,04	CARACAS IG	7.017,29	6.854,45	-2,32 %	-162,84
EUROTOP 100	2.847,03	2.934,96	3,09 %	87,93	BOGOTA IG	880,98	883,97	0,34 %	2,992

MATERIAS PRIMAS

Nombre	Ultimo	Compra	Venta
Aluminio 3M LME	1.435,00	1.425,00	1.435,00
Aluminio LME	1.401,00	1.400,50	1.400,50
HOME HEATING OIL	0,76	0,74	0,76
NATURAL GAS	2,78	2,76	2,82
Oro	260,45	272,05	273,05
Paladio	440,00	440,00	450,00
PETROLEO BRENT 1 MES	25,92	25,62	26,00
Plata	4,18	4,18	4,20
Platino	456,00	456,00	461,00
Zinc 3M LME	862,00	853,00	864,00
Zinc LME	830,50	830,00	830,50

Página realizada por Invercapital Mancha S.L. Representante para Castilla-La Mancha de Beta Capital S.V.B.S.A.

OFICINAS: C/ ROSARIO, 6, 3ª PLANTA "EDIFICIO TOSCANA"
TELF: 967 52 40 45 FAX: 967 52 40 56
607 932 030 ... 619 723 720
e-mail:invercapital@betalbacete.com www.betalbacete.com

• INVERSIONES EN BOLSA

• FUTUROS Y OPCIONES

• ANALISIS DIARIO, GRATUITO, VIA E-MAIL

Realice sus operaciones financieras con rapidez y eficacia

FONDOS DE INVERSION

Table of investment funds including columns for Fondo, V.Liq. UI, Patrim. (M), Participes, %Ayer, %Año, and Fecha. Lists various funds such as AHORRO CORPORACION GESTION, BANSABADELL INVERSION, and CAJA CATALUNYA GESTIO.

DEUTSCHE BANK GESTION

Table for Deutsche Bank Gestion funds including DB MIXTA II, DB DINER, and EUROPA BOLSA.

GAESCO-GESTION

Table for Gaesco-Gestion funds including FONSMANL BOR, BONA RENDA, and G-FDO-FONDOS.

GES-BM

Table for Ges-BM funds including DINER BM, CUENTA AHORR, and B.M. FONDOS.

GESATLANTICO

Table for Gesatlantico funds including FONDOATLANTI, RENTATLANTIC, and ATLAN MIXTO.

GESBANKINTER (Agente INVERALIANCE S.L. Edif. Toscana, 6 3º, Pta. 14. Tlf. 967193040)

Table for Gesbankinter funds including CUENTA ORO I, DINERO 97, and BK MIXTO 2.

GESBETA S.A. (Beta Capital MeesPierson). Ver anuncio pie de página.

Table for Gesbeta S.A. funds including BETA REN.PLU, BETA-CRECIMI, and USA ACCIONES.

GESCAIXA I

Table for Gescaixa I funds including FONC.MIXTO28, FONCAIXA D6, and FONCAIXA A2.

GESMADRID

Table for Gesmadrid funds including DINERMADRID, MAD.TEC.GLOB, and FONDADMADRID.

GEST. FONDOS DEL MEDITERRANEO

Table for Gest. Fondos del Mediterraneo funds including CAM DINE.AHO, CAM DINER 1, and CAM DIN.PLUS.

GESTORA BANCAJA

Table for Gestora Bancaja funds including CAVALDINER, CAVALTESORO, and FONSEGUR.

MORGAN STANLEY DW

Table for Morgan Stanley DW funds including A.B. DINERPL, EURO GLOBAL, and ABLATINOAME.

Advertisement for Invercapital Mancha and Beta Capital, featuring logos and text: 'inversiones de calidad', 'Invercapital Mancha sociedad limitada', 'Beta Capital', 'SOCIEDAD DE VALORES Y BOLSA, S.A.'.

BOLSA ASI SERA LA SEMANA

El BCE tiene las puertas abiertas para bajar tipos

El Banco Central Europeo tiene las puertas abiertas para un recorte de los tipos de interés en su próxima reunión: la actividad económica continúa débil, la inflación, aunque por encima de su objetivo, ha iniciado una senda descendente, y la moneda única, con sus últimas revalorizaciones descuenta ya ese movimiento del BCE. La cita, el 30 de agosto, y el descenso probablemente de 25 puntos básicos.

Pero la primera condición para que haya un recorte de tipos por parte del BCE es que éste cambie su actual discurso: es decir, que deje de afirmar que el nivel actual del precio de dinero es el adecuado y que está más preocupado por

la inflación que por el crecimiento. Los precios al consumo comienzan a reducirse, caso de Alemania o Francia, y aunque sigue aún lejos del objetivo fijado por la autoridad monetaria, el 2 por ciento, la tendencia muestra una mejoría en los próximos meses. Con todo, el BCE tiene argumento para rebajar los tipos en su próxima reunión.

Al BCE también podría ayudarle a tomar esa decisión el dato de M-3, de dinero en circulación, que se conocerá el próximo 28 de agosto, dos días antes de la esperada reunión. Si saliera mejor de lo esperado, la autoridad monetaria europea tendría un motivo más para mover ficha. Motivos



que también debería encontrar en los últimos avances registrados por la moneda única en su paridad frente al dólar, que descuenta ya precisamente un movimiento del precio del dinero.

Otro motivo que que el BCE podría argumentar para un recor-

te de los tipos de referencia es la confirmación del crecimiento nulo de la economía alemana en el segundo trimestre del año, como consecuencia de una importante pérdida de impulso de la demanda interna, y muy especialmente de la inversión empre-

arial cuyo ritmo de expansión se moderó hasta el 1.0% interanual desde el 5.4% del trimestre precedente (según los datos del Bundesbank). Paradójicamente, dado el actual contexto internacional, las exportaciones retuvieron un importante dinamismo durante el segundo trimestre de este ejercicio: una tasa de crecimiento del 7.4% frente al 9.2% del trimestre anterior. Nuestras estimaciones apuntan a una progresiva recuperación del ritmo de actividad de la economía alemana en el transcurso de este segundo semestre del año para cerrar el ejercicio con un crecimiento medio ligeramente superior al 1% frente al 3.2% de 2000, una previsión en línea con el consenso.

De bajar los tipos el 30 de agosto, sería la segunda vez que el BCE cambia su política monetaria en lo que va de año. El precio del dinero en la eurozona se encuentra en la actualidad se encuentra en el 4,5 %.

LAS RECOMENDACIONES DE BETA

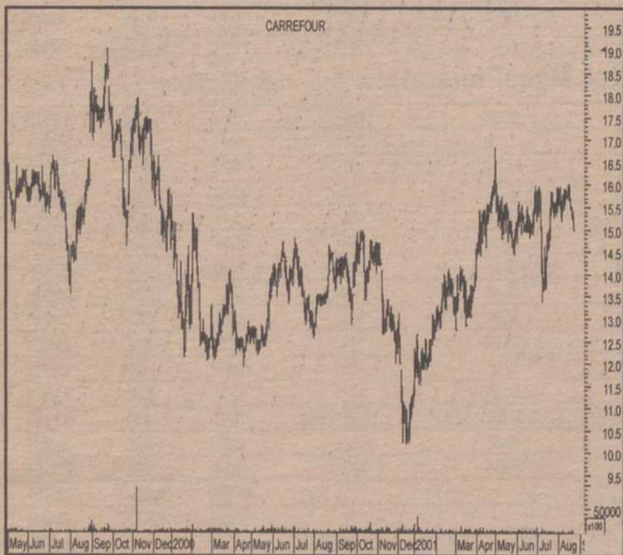

C.C. Carrefour. VENDER EUR 15.00

Estimamos un decrecimiento en las ventas like-for-like del -2.7% con respecto al 1S00. Comparando la suma del 1S00 de Continente y Pryca (al no tener datos disponibles de C.C.Carrefour consolidados) con nuestra estimación de resultados del 1S01E prevemos un decrecimiento en las ventas a superficie comparable de -2.7%, reduciéndose hasta EUR 3,128.9 m. Estimamos que las ventas l-f-l de los hipermercados se reduzcan un 3.2% hasta EUR 2,913.3 m, y la de los supermercados se incrementen hasta EUR 215.6 m un +4% respecto al 1S del año 2000. A pesar de la apertura de 5 hipermercados y 15 supermercados desde el 1S 2000 las ventas tendrán un crecimiento del 0%. El resultado negativo de las ventas l-f-l es compensado por las aperturas de 5 hipermercados, no hemos contabilizado la apertura de 2 en este trimestre, y 15 supermercados. Estimamos un crecimiento mínimo en las ventas totales de 0.05%, hasta los EUR 3,218.4 m. El beneficio neto se volverá a ver modificado por la generación de extraordinarios. Debido a la diferente contabilidad de las cuentas entre el 1S00 y 1S01E, por el inicio de la fusión, no es viable realizar comparaciones entre nuestras estimaciones para este semestre con las del mismo periodo del año anterior. Esperamos que dentro de la partida de extraordinarios, C.C.Carrefour recoja los ingresos resultantes de su filial Cenesa (filial de restaurantes que vendieron en el 1T), la venta de 5 galerías Centro Shopping, y la venta de los 5 hipermercados a El Corte Inglés, por lo que el beneficio neto se verá incrementado con respecto al mismo periodo del año anterior. Malos resultados que reiteran nuestra recomendación de Venta.

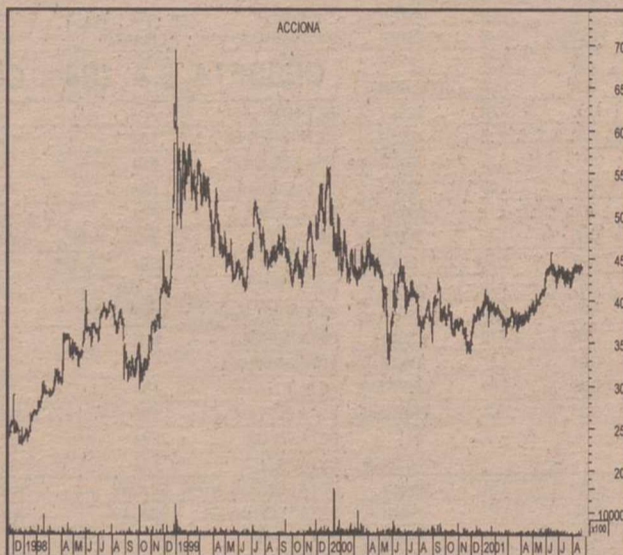

Acciona. COMPRAR EUR 43.35. Precio Objetivo EUR 51.00

Las ventas crecen un +8%, por encima del 6% estimado, pero el EBITDA cae un 11%. Este descenso se debe al cambio de criterio de consolidación de Airtel: por puesta en equivalencia este año y por integración proporcional en el 2000. Si ajustamos el 1S00 e incluimos Airtel por p. en equivalencia, el EBITDA crecería, según la compañía, un +18%. Sin embargo, el descenso del 11% registrado está por debajo de nuestras estimaciones, por lo que revisaremos las de todo el año, que ahora contemplan un crecimiento del +4%.

El EBIT se iearregal., y crece un +8%, pero se debe a la reversión de provisiones y al descenso de las amortizaciones. Por tanto, no es un crecimiento de calidad. Sin embargo, el BAI ordinario aumenta un +26%, por encima de nuestra estimación de +16%, por la buena evolución de Airtel, que le ha aportado EUR 22 m, el doble de lo estimado. Revisaremos al alza nuestra estimación de los resultados por puesta en equivalencia para todo el año, que hoy es de EUR 26 m. Por último, EUR -6 m de gastos extraordinarios hacen que el Bº neto crezca un +16%, algo por encima del +13% estimado para todo el año.

En general, sólo las ventas y el neto coinciden con nuestra estimación, pero el interior de la cuenta de resultados es muy variopinta. Revisaremos el EBITDA a la baja y la puesta en equivalencia al alza, no esperamos impacto en Bº neto pero sí en nuestro precio objetivo de la compañía.

BETA CAPITAL RESPONDE

Me gustaría saber cuáles son las distintas fuentes a través de las cuales un inversor particular puede encontrar información relativa a la bolsa. M.J.P. (Albacete).

Un principio básico para la toma de decisiones de inversión en bolsa es saber dónde obtener la información que necesitamos. Actualmente existen multitud de medios a través de los que podemos consultar información diversa sobre comentarios de mercados, de sectores, análisis de empresas, recomendaciones de expertos, cotizaciones, etc. Probablemente el mercado bursátil sea el tema más tratado y difundido por los medios de noticias. Además de la prensa y otros soportes como el teletexto, internet o el teléfono, existen una serie de proveedores internacionales de información a disposición de los expertos y también a nivel particular. Me refiero en este caso a servicios como Infobolsa, Reuters, Bloomberg o Telerate. Estas soluciones informáticas sirven para facilitar la toma de decisiones basadas en información de mercado y de noticias, permiten realizar análisis estadísticos y gráficos, extraer bases de datos históricas y corroborar datos que respalden operaciones financieras sobre una información tanto de mercados nacionales como internacionales en tiempo real. Su uso está orientado a un gran número de usuarios: pequeños y grandes inversores, analistas, brokers y medios de comunicación. El único pero para los pequeños inversores es el elevado coste de cada licencia de uso, lo cual impide que la mayor parte de los inversores de a pie podamos acceder a su información. Al final, quien dispone de estos sistemas son directores de empresas, gerentes, inversores institucionales, ejecutivos financieros, analistas y en general todos aquellos que requieren información precisa y de alta confianza. Con la llegada de internet y el afán de captar público a través de la puesta a disposición del mismo de información, estas redes de información han hecho visible y accesible mucha de la información que distribuyen, lo que hace de internet el mayor "filón" de información financiera que puede ayudarte en tus decisiones de inversión.

Para enviar SUS CONSULTAS

POR TELEFONO
marque el **967 52 40 45 - 46** (De 10 a 19 horas)
POR INTERNET
envíe un e-mail a **invercapital@mx3.redestb.es**
POR CORREO
envíe este cupón a **Invercapital Mancha**
C/ Rosario, 6, 3ª planta "EDIFICIO TOSCANA"

Mi pregunta es:

Nombre y apellidos: Empresa:
Dirección:
Población: Provincia: C.P.:
Teléfono: Fax: E-mail:

INVERCAPITAL MANCHA se reserva el derecho a extraer las colaboraciones cuando lo considere oportuno. Los comentarios de estas páginas son responsabilidad de los firmantes.

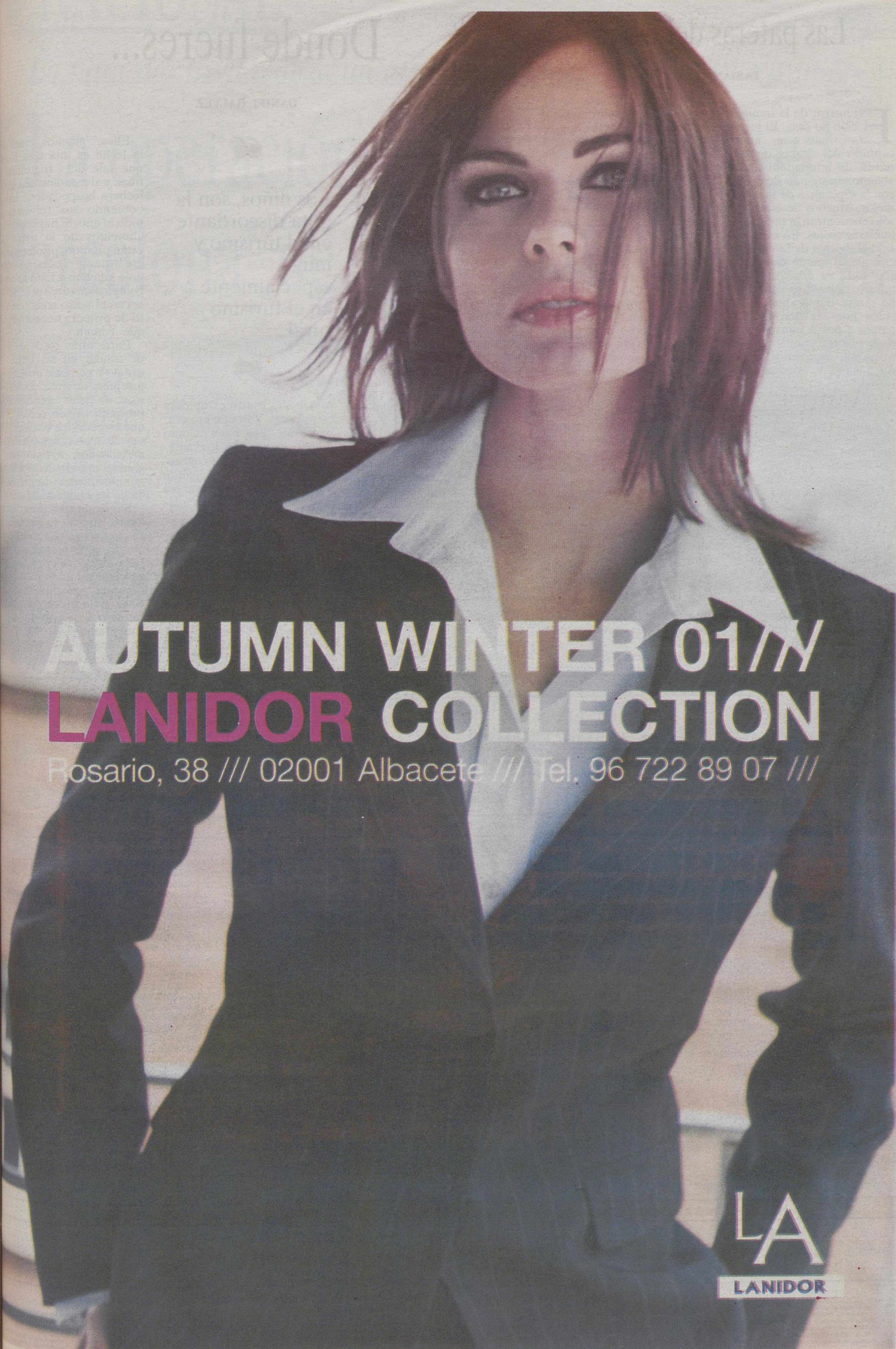

AUTUMN WINTER 01/02 LANIDOR COLLECTION

Rosario, 38 /// 02001 Albacete /// Tel. 96 722 89 07 ///

LA
LANIDOR

Las pateras del horror

FABIAN VIDAL

El horror de la inmigración no cesa. El jueves asistimos a un nuevo capítulo del drama de esos miles de ciudadanos que abandonan su país de origen con la esperanza de una vida mejor. Muchos de ellos tan sólo encuentran la muerte en nuestras costas. En esta ocasión el horror de la inmigración ilegal quedó expresado con toda su crudeza ante nuestros ojos. Los cadáveres de nueve inmigrantes, arrojados por la borda de la patera a pocos metros de la costa por traficantes de personas sin escrúpulos, llegaron a la isla de Los Lobos sin vida.

Los tripulantes de la embarcación decidieron que su pellejo valía más que la vida de esos hombres. Murieron ahogados en unas aguas con tan sólo dos metros de profundidad.

Ese mismo día, el Gobierno de Marruecos acusaba a España de abordar de forma simplista el complejo fenómeno de la inmigración. El ejecutivo español pide un mayor esfuerzo para evitar la marea humana que día tras día intenta cruzar el estrecho en busca del sueño de la prosperidad europea. El reino alauita dice que el problema es de las dos partes,

sin duda un hecho cierto, y añade que hace todo lo posible para contener la inmigración ilegal, algo más que discutible.

La vía policial no es suficiente para resolver el creciente problema de la inmigración, pero sí es necesaria. Numerosas playas de Marruecos carecen de ningún tipo de control de la policía, son puertas abiertas desde las que cada noche, pateras tripuladas por las mafias de la inmigración cruzan el estrecho poniendo en peligro la vida de personas que han empeñado todos sus ahorros e hipotecado su futuro para llegar a España.

Al margen del control policial, la colaboración entre los dos países para articular un sistema efectivo de inmigración legal debe ser el principal objetivo de ambos gobiernos. España no puede establecer un muro para contener una marea imparable de personas que lo arriesgan todo para abandonar países sumidos en la pobreza pero Marruecos no puede seguir utilizando la inmigración como una vía de escape para acallar el descontento social de su país. Dar la espalda a la realidad de la inmigración es el mayor error que los dos Estados pueden cometer.

Donde fueres...

DANIEL GALVEZ

El turismo rural es, sin duda, una excelente alternativa tanto para el período anual de vacaciones como para fines de semana y todos los largos "puentes" que pueblan nuestro pintoresco calendario laboral.

Tanto en España como en el resto de Europa esta práctica está muy extendida, porque las tareas del campo, cada vez más mecanizado, dejan algún tiempo libre que permite así sacar unos ingresos interesantes con estas prácticas. En nuestro país la crisis del campo permite de esta manera subsistir al tiempo que brinda nuevas salidas a familias enteras. Aunque ya existen infinidad de guías para localizar enclaves recónditos donde pasar unos días en paz, la mejor promoción se hace por transmisión oral e intercambios de teléfonos. Así, año tras año, son muchos los "urbanitas" que acuden a un lugar concreto.

Los niños, castigo de sus padres y sufrimiento de personas sin parentesco alguno con ellos, son la nota discordante en el turismo y muy especialmente en el turismo rural. Los niños no respetan el entorno, ni con sus juegos

Los niños, son la nota discordante en el turismo y muy especialmente en el turismo rural

ni con su griterío estúpido y estridente. Y lo que es peor: nadie les dice nada. Como mucho, sus padres les amenazan con un par de cogotazos que nunca se llegan a materializar y el entorno los justifica con una perogrullada: son niños.

Estos monstruos, yo tengo uno, aunque bastante pulidito, no porque sea el mío, se niegan a aceptar esta otra sabia sentencia que nos recuerda que "donde fueres, haz lo que vieres". Ellos quieren televisión incluso en vacaciones y sus padres se la llevan.

Ellos, muchos, creen que la leche es una cosa blanca que sale del frigorífico, al final, y si están en una granja lechera hospedados, acaban bebiendo sus refrescos de todo el año. Si hay suculentos alimentos de la tierra que están pisando, pisoteando, en ese instante acabarán echándole ketchup a todo lo que la cómplice madre suele llevarles en el bolso como elemento de primera necesidad para que coman.

Entre otras cosas, en lugar de ayudar en las tareas del campo y comerse un tomate o una pieza de fruta, comen bolsitas de esas guarrerías de presunto origen cereal. Y lo que es peor: los envases, bolsas de materiales plásticos y metalizados, acaban revoloteando impulsados por la mínima brizna de viento. Y nadie les obliga a recogerlos.

No es un manifiesto heroico, aunque lo parezca. Es simplemente el recordatorio de un mal palpable y una falta de consideración que procede de unos padres que tampoco maduraron. He visto enloquecer a algún vaquero ante esta situación y a un granjero escocés al ver a un español más tacaño que él. Y ya es decir.

LOTERÍA NACIONAL		SORTEO DEL DÍA 25 DE AGOSTO DE 2001 Diez series de 100.000 billetes cada una				SORTEO 68 01		Lista acumulada de las cantidades que han correspondido a los números premiados, clasificados por su cifra final			
Estos premios podrán cobrarse hasta el día 26 de noviembre de 2001, INCLUSIVE											
0	1	2	3	4	5	6	7	8	9		
Números	Números	Números	Números	Números	Números	Números	Números	Números	Números	Números	Números
09600 110.000	09601 100.000	09602 110.000	09603 110.000	09604 100.000	09605 100.000	09606 100.000	09607 100.000	09608 100.000	09609 100.000	09610 110.000	09611 100.000
09610 110.000	09611 100.000	09612 110.000	09613 110.000	09614 100.000	09615 100.000	09616 100.000	09617 100.000	09618 100.000	09619 100.000	09620 110.000	09621 100.000
09620 110.000	09621 100.000	09622 110.000	09623 130.000	09624 100.000	09625 100.000	09626 100.000	09627 100.000	09628 100.000	09629 100.000	09630 110.000	09631 100.000
09630 110.000	09631 100.000	09632 110.000	09633 110.000	09634 100.000	09635 100.000	09636 100.000	09637 100.000	09638 100.000	09639 120.000	09640 110.000	09641 100.000
09640 110.000	09641 100.000	09642 110.000	09643 110.000	09644 100.000	09645 100.000	09646 100.000	09647 100.000	09648 100.000	09649 120.000	09650 110.000	09651 100.000
09650 110.000	09651 100.000	09652 2.110.000	09653 100.000.000	09654 2.100.000	09655 100.000	09656 100.000	09657 100.000	09658 100.000	09659 100.000	09660 110.000	09661 100.000
09660 110.000	09661 100.000	09662 110.000	09663 110.000	09664 100.000	09665 100.000	09666 100.000	09667 100.000	09668 100.000	09669 100.000	09670 110.000	09671 100.000
09670 110.000	09671 100.000	09672 110.000	09673 110.000	09674 100.000	09675 100.000	09676 100.000	09677 100.000	09678 100.000	09679 100.000	09680 110.000	09681 100.000
09680 110.000	09681 100.000	09682 110.000	09683 110.000	09684 100.000	09685 100.000	09686 100.000	09687 100.000	09688 100.000	09689 100.000	09690 110.000	09691 100.000
09690 110.000	09691 100.000	09692 110.000	09693 110.000	09694 100.000	09695 100.000	09696 100.000	09697 100.000	09698 100.000	09699 100.000	83000 110.000	83001 100.000
83000 110.000	83001 100.000	83002 110.000	83003 110.000	83004 100.000	83005 100.000	83006 100.000	83007 100.000	83008 100.000	83009 150.000	83010 110.000	83011 1.280.000
83010 110.000	83011 1.280.000	83012 20.010.000	83013 1.290.000	83014 100.000	83015 100.000	83016 100.000	83017 100.000	83018 100.000	83019 100.000	83020 110.000	83021 100.000
83020 110.000	83021 100.000	83022 110.000	83023 130.000	83024 150.000	83025 100.000	83026 100.000	83027 100.000	83028 100.000	83029 100.000	83030 110.000	83031 100.000
83030 110.000	83031 100.000	83032 110.000	83033 110.000	83034 100.000	83035 100.000	83036 100.000	83037 100.000	83038 100.000	83039 100.000	83040 110.000	83041 100.000
83040 110.000	83041 100.000	83042 110.000	83043 110.000	83044 100.000	83045 100.000	83046 100.000	83047 100.000	83048 100.000	83049 120.000	83050 110.000	83051 100.000
83050 110.000	83051 100.000	83052 110.000	83053 160.000	83054 100.000	83055 100.000	83056 100.000	83057 100.000	83058 100.000	83059 100.000	83060 110.000	83061 100.000
83060 110.000	83061 100.000	83062 110.000	83063 110.000	83064 100.000	83065 100.000	83066 100.000	83067 100.000	83068 100.000	83069 100.000	83070 110.000	83071 100.000
83070 110.000	83071 100.000	83072 110.000	83073 110.000	83074 100.000	83075 100.000	83076 100.000	83077 100.000	83078 100.000	83079 100.000	83080 110.000	83081 100.000
83080 110.000	83081 100.000	83082 110.000	83083 110.000	83084 100.000	83085 100.000	83086 100.000	83087 100.000	83088 100.000	83089 100.000	83090 110.000	83091 100.000
83090 110.000	83091 100.000	83092 110.000	83093 110.000	83094 100.000	83095 100.000	83096 100.000	83097 100.000	83098 100.000	83099 100.000	Terminaciones	Terminaciones
Terminaciones	Terminaciones	Terminaciones	Terminaciones	Terminaciones	Terminaciones	Terminaciones	Terminaciones	Terminaciones	Terminaciones	250..... 60.000	291..... 50.000
250..... 60.000	291..... 50.000	762..... 60.000	2913..... 260.000	024..... 50.000	7735..... 250.000	777..... 50.000	578..... 50.000	4549..... 270.000	009..... 50.000	0..... 10.000	2..... 10.000
0..... 10.000	2..... 10.000	2..... 10.000	2973..... 260.000	653..... 160.000	145..... 50.000	205..... 50.000	445..... 50.000	259..... 50.000	269..... 50.000	653..... 160.000	873..... 60.000
653..... 160.000	873..... 60.000	963..... 60.000	23..... 30.000	53..... 60.000	963..... 60.000	23..... 30.000	53..... 60.000	39..... 20.000	49..... 20.000	963..... 60.000	23..... 30.000
963..... 60.000	23..... 30.000	53..... 60.000	3..... 10.000	ESTE SORTEO ADJUDICA 3.584.100 DÉCIMOS PREMIADOS POR UN IMPORTE TOTAL DE 7.000.000.000 DE PESETAS							
3..... 10.000	PREMIO ESPECIAL 490.000.000 Ptas. Núm. 09653 PRIMER PREMIO			FRACCIÓN 4.ª	SERIE 10.ª	PREMIO ACUMULADO 500.000.000	INSTRUCCIONES PARA LA CONSULTA DE ESTA LISTA				
<p>1.ª Compruebe si la fecha del sorteo y el dibujo que figuran en la parte superior de la lista coinciden con los de su billete o décimo.</p> <p>2.ª En cada columna, y sólo en ella, están todos los premios e reintegros que han correspondido a todos los números que terminan con la cifra grande que la encabeza, clasificados en dos grupos: números completos y terminaciones.</p> <p>Por ejemplo, si su número termina en 1, ha de fijar su atención únicamente en la columna encabezada con un uno. Los premios indicados en la columna «pesetas» son los que corresponden a un billete, o sea, a diez décimos.</p> <p>3.ª Vea si en la columna de números aparece el que Vd. juega y, si así fuera, a la derecha encontrará acumulado el importe total de los premios que han correspondido al billete, con excepción de los especiales que figuran ya en estas instrucciones.</p> <p>4.ª Si no está su número completo puede tener premio en el grupo de terminaciones. Si hay de cuatro cifras y su número las tiene igualmente dispuestas, a la derecha encontrará el total de premios que han correspondido a todos los números que terminan con esas cuatro cifras.</p> <p>Si no tiene premio por terminación de cuatro cifras, o no las hay, proceda en la misma forma con las terminaciones de tres cifras, en su caso con las de dos y, finalmente, con las de una.</p>											

La Guardia Civil realiza un nuevo registro en un piso del Eixample

La operación contra el 'comando Barcelona' de ETA continúa abierta

La operación contra el 'comando Barcelona' de la banda terrorista ETA continúa abierta. Ayer por la mañana efectivos de la Guardia Civil realizaron un nuevo registro relacionado con el grupo desmantelado el viernes. El piso está situado en el barrio del Eixample de Barcelona y podría haber sido utilizado por los terroristas. El comando podría tener como principales objetivos al presidente del PP de Cataluña, Alberto Fernández Díaz, y al ex ministro de Defensa, Narcís Serra, según publicaba ayer 'Diario 16'.

AGENCIAS

La Guardia Civil ha realizado nuevos registros relacionados con la operación que ayer se saldó con la detención de las seis personas que integraban el 'comando Barcelona' de ETA y que estaban a punto de cometer un atentado.

Según el director general de la Guardia Civil, Santiago López Valdivielso, el nuevo 'comando Barcelona' "había completado su infraestructura y se hallaba en disposición de cometer atentados". Este nuevo piso se encuentra en el barrio del Eixample, la misma zona donde se encontraba el piso que era el centro de operaciones del reconstituido comando. Los registros y las detenciones se realizaron en tres viviendas de Barcelona y de las localidades barcelonesas de Terrasa y Argentona.

La operación policial sigue abierta y no se descartan nuevas detenciones, aunque la Delegación del Gobierno mantiene el secreto sobre el desarrollo de las actuaciones.

En cuanto a los integrantes del grupo terrorista, los seis detenidos se encuentran en Madrid, donde podrían pasar a disposición judicial esta noche, aunque la Guardia Civil puede prorrogar este período otras 48 horas más si lo considera necesario.

Los componentes del grupo son Fernando García Jodrá, Unai López de Ocariz y Nerea Bengoa, miembros liberados o a sueldo de la banda, y Pedro Álvarez Fernández de Mendiola, Aurelia Comas Riera y Laura Riera Valenciano colaboradores 'legales', es decir, no fichados por la Policía.

Los terroristas disponían de 250 kilos de explosivo (dinamita Titadine), cuatro pistolas, un

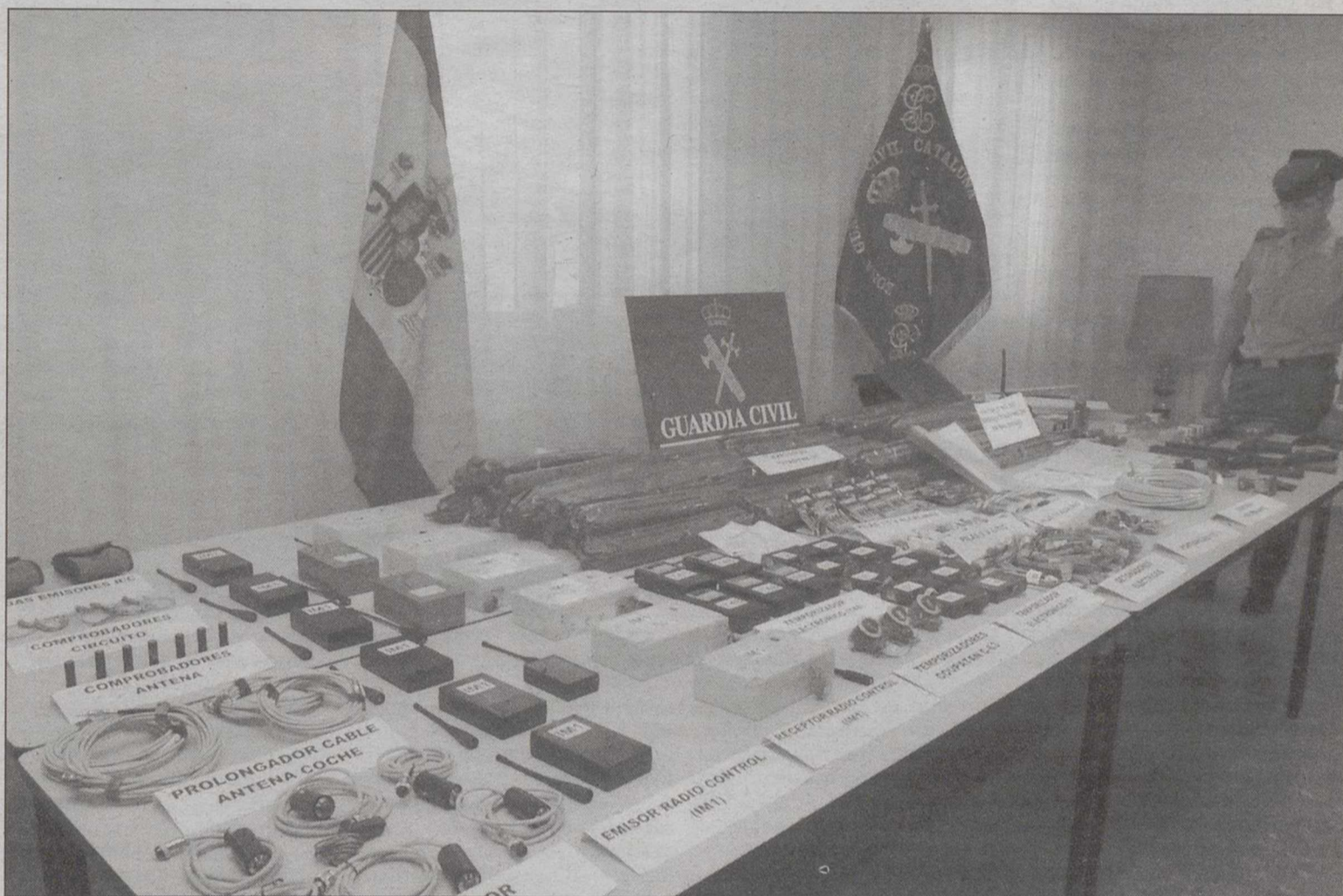

Material incautado a el nuevo 'comando Barcelona' de la banda terrorista ETA.

EFE

subfusil, matrículas falsas, mandos a distancia, temporizadores y material eléctrico y electrónico para confeccionar artefactos explosivos.

Los principales objetivos del

'comando Barcelona' podrían ser el ex ministro socialista Narcís Serra y al presidente del PP en Cataluña, Alberto Fernández Díaz. Según 'Diario 16', los terroristas tenían infor-

mación "bastante elaborada" de ambos así como datos sobre horarios, domicilios, vehículos y trayectos de varios concejales del PP y del PSOE en varias localidades catalanas.

Precisamente, Fernández Díaz, eludió ayer hacer cualquier comentario respecto a las informaciones que apuntan a que tanto él como Serra, figuraban entre los objetivos del nuevo 'comando Barcelona'. Fuentes de la Delegación del Gobierno señalaron que la investigación sobre la infraestructura del comando detenido "sigue abierta", por lo que no se pueden facilitar más detalles.

'CAMUFLAJE OKUPA'

Por su parte, el conseller de Interior de la Generalitat de Cataluña, Xavier Pomés, desvinculó cualquier "relación directa entre terrorismo y movimiento okupa", en relación a la presencia en el comando de Laura Riera, vecina de Terrasa y miembro del movimiento 'okupa'.

Pomás aseguró que hay que diferenciar a los 'okupas' con las personas que utilizan la cobertura de este movimiento

para pasar desapercibidas".

'COMANDO BURUNTZA'

Por otra parte, la investigación de la Ertzaintza ha revelado que el recién desarticulado 'comando Buruntza' de ETA era uno de los más sanguinarios de la banda. La Policía Autónoma vasca atribuye a este grupo diez asesinatos cometidos en Guipúzcoa durante los últimos años. Además, las fuerzas de la lucha antiterrorista consideran que este comando es responsable de los intentos de atentar contra los Reyes de España en Hernani y contra la cúpula del PP vasco en Zarautz. La Policía vasca atribuye al 'Buruntza' los asesinatos del ex gobernador civil de Guipúzcoa, Juan María Jáuregui; del concejal del PP Manuel Indiano; del director financiero del Diario Vasco, Santiago Oleaga; del presidente de la Asociación de Empresarios de Guipúzcoa (Adegi), José María Korta; del subteniente Francisco Casanova; del cocinero Ramón Díaz García; de los ertzainas Iñaki Totorika y Mikel Uribe; y de los trabajadores de Elektra, Josu Leonet y José Santos.

Garzón interrogará hoy a los miembros del comando 'Buruntza'

El juez de la Audiencia Nacional Baltasar Garzón interrogará hoy a siete detenidos el pasado miércoles por la Ertzaintza por su presunta relación con el "comando Buruntza" de ETA, cuya desarticulación ha permitido esclarecer los asesinatos cometidos por la banda terrorista en los últimos años en Guipúzcoa.

El titular del Juzgado Central de Instrucción número cinco tomará declaración a los presuntos "liberados" (a sueldo) de este grupo Santiago Vicente Aragón Iroz y Francisco Javier Makazaga Azurmendi; a los "legales" (no fichados) Ibon Etxezarreta Etxaniz y Luis María Carrasco Aseguinolaza, y a los supuestos colaboradores Javier Unanue Estensoro, Oskarbi Jáuregui y Miren Alai Intxausti.

La Policía Autónoma Vasca, en el marco de este operativo, registró varios pisos en los que hallaron un centro de elaboración de material electrónico, un coche-bomba preparado para un atentado, 160 kilos de explosivos, diverso armamento y documentación de la banda y sobre posibles objetivos.

Asimismo, fue localizado en Zaldibia un taller supuestamente utilizado por este grupo para preparar coches-bomba, en el que se encontraron 25 kilos de dinamita y placas de matrícula falsas.

Confía en que prosiga la colaboración entre las FSE y la Ertzaintza

Arenas alerta contra el triunfalismo en la lucha contra los terroristas

□ AGENCIAS

El secretario general del Partido Popular, Javier Arenas, alertó ayer contra el triunfalismo en la lucha contra el terrorismo y expresó la "esperanza" de su formación en conseguir una colaboración de la Guardia Civil, Policía Nacional y la Ertzaintza en ese ámbito.

Arenas subrayó que el único que falta para conseguir esa colaboración es "que ningún político radical del Partido Nacionalista Vasco torpedee esta cooperación y que se sigan manteniendo fluidos contactos entre el secretario de Estado y el consejero de Interior del Gobierno vasco".

Arenas, que matizó que las victorias conseguidas frente a la banda terrorista ETA "no pueden hacernos caer en el triunfalismo", subrayó que no teme una respuesta violenta de la banda terrorista tras la desarticulación de los comandos Barcelona y Buruntza, ya que "actúan siempre que pueden, protagonizando salvajadas que no tienen límite".

ACTUACIÓN EFICAZ

No obstante señaló que "es tiempo para la alegría de todos los demócratas", ya que los "españoles están viendo que la actuación del Estado contra el

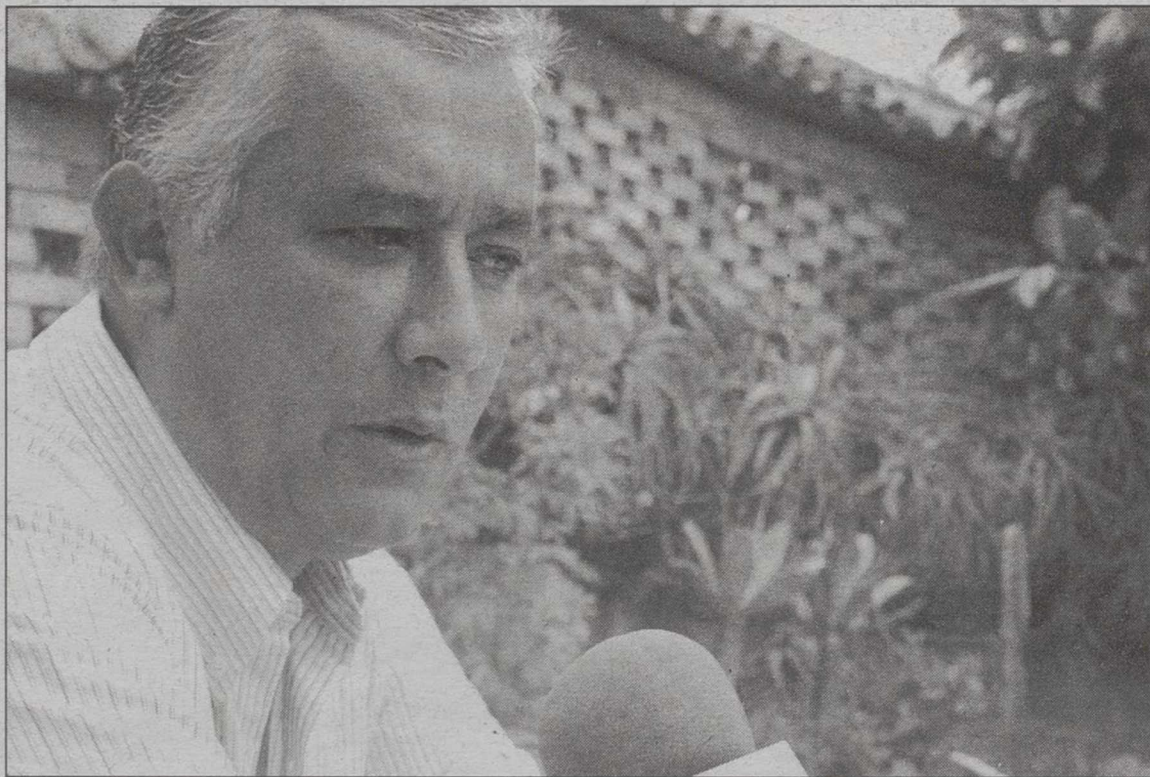

Arenas matizó que las victorias conseguidas frente a ETA "no pueden hacernos caer en el triunfalismo".

terrorismo es eficaz", aunque insistió en la alerta, "mucho más cuando todavía estamos consternados del asesinato de una abuela en San Sebastián y por las terribles heridas causadas a un niño de 16 meses", dijo.

En este sentido, Arenas explicó que las primeras hipó-

tesis policiales acerca de quiénes son los responsables del asesinato de esta mujer y de las heridas que mantienen en estado muy grave a su nieto, a consecuencia de la explosión de un artefacto colocado en un juguete, dirigen la investigación hacia el terrorismo callejero.

Por otro lado, el secretario general manifestó, en relación a un posible acercamiento del PNV a los partidos demócratas mayoritarios, que "todo el mundo sabe qué postura tienen el Partido Socialista y el Partido Popular" y que el PP espera que los nacionalistas vascos se decidan de una vez a

"combatir con todas sus fuerzas el terrorismo" de forma que ETA pierda toda posibilidad de negociación con el PNV, ya que "con el Partido Socialista y el PP las tiene perdidas".

"MANIFESTACIÓN DE ASESINOS"

Por su parte, el secretario general de Unidad Alavesa, Pablo Mosquera, pidió ayer a los vecinos de Vitoria que "no secunden, bajo ningún concepto, una manifestación en favor de unos asesinos".

Mosquera se refirió a la convocatoria por parte de Batasuna de una manifestación en contra de las detenciones practicadas por la Guardia Civil en su operación contra un comando de ETA en Cataluña, entre las que se encontraban las de tres jóvenes originarios de Vitoria.

El dirigente foralista, que recordó que una de las detenidas, Nerea Bengoa, está acusada de planificar un atentado contra su persona, pidió una actitud "ética" de los vecinos de la capital alavesa y que no respalden esta vergonzosa convocatoria en favor de "gentuza, de unos terroristas que no tienen un historial asesino más importante porque no se les ha dejado".

Nuevos actos de violencia callejera en Pamplona y San Sebastián

□ AGENCIAS

Un cajero automático de Caja Navarra y una máquina expendedora de billetes fueron ayer los últimos objetivos de los actos vandálicos de la 'kale borroka'. Los violentos incendiaron de madrugada un cajero en el barrio de la Chantrea de Pamplona por medio de un artefacto de fabricación casera. Mientras, otro grupo de desconocidos prendió fuego a una máquina de la estación de Eusko Tren del barrio de Loyola, en San Sebastián.

Alrededor de las 2.30 horas de la madrugada de ayer un explosivo compuesto por dos bombonas de butano, una garrafa de gasolina y petardos estalló frente a la sucursal de



Agentes de la Ertzaintza detienen a un abertzale en San Sebastián.

Caja Navarra en el número ocho de la calle Miravalles, según confirmó la Delegación

del Gobierno en la Comunidad. Los vecinos del inmueble

avisaron a las autoridades al oír el estruendo de la detonación y al lugar acudió una dotación de Bomberos de Pamplona, que extinguieron las llamas, además de agentes de la Policía Nacional y de la Policía Municipal.

ESCASOS DAÑOS

El fuego calcinó la estancia en la que se encuentra el cajero automático pero, afortunadamente, no provocó otros daños materiales en el edificio o en vehículos estacionados en las inmediaciones de la oficina bancaria.

En San Sebastián, cerca de las 0.00 horas de la noche un grupo de desconocidos prendió fuego a una de las máquinas

expendedoras de billetes en la estación de EuskoTren, aunque el ataque causó escasos daños, según informó la Ertzaintza.

Los violentos de la 'kale borroka' rociaron con líquido inflamable la máquina y le prendieron fuego. La expendedora resultó dañada y el humo ennegreció las paredes de la estación. Las llamas fueron apagadas por una patrulla de la Ertzaintza con un extintor.

En otro orden de cosas, el artefacto que explotó ayer tarde en un domicilio ubicado en el número 54 de la calle Avendaño en Vitoria iba dirigido contra un afiliado del PP, según informó el teniente del alcalde del Ayuntamiento, Miguel Angel Etxebarria.

Enterrados los subsaharianos que se ahogaron en la isla de Lobos

Nuevas detenciones de inmigrantes en Ceuta, Granada y Fuerteventura

AGENCIAS

La Policía Nacional de Ceuta detuvo ayer a cinco inmigrantes de origen marroquí que se hacían pasar por argelinos para evitar su devolución a Marruecos, y agentes de la Guardia Civil detuvieron a 14 indocumentados en una playa de Castell de Ferro (Granada), y a 16 subsaharianos, en alta mar, cerca de Fuerteventura.

La detención de los cinco inmigrantes en Ceuta se produjo durante una redada, en las inmediaciones de la barriada del Sardinero, después de comprobar la policía que presentaban documentos falsos aprovechando los parecidos rasgos físicos entre marroquíes y argelinos, informaron fuentes policiales.

Los detenidos fueron llevados a las dependencias policiales para su devolución a Marruecos en aplicación de la Ley de Extranjería, ya que habían entrado ilegalmente en la ciudad.

Muchos marroquíes que cruzan clandestinamente la frontera afirman proceder de Argelia cuando son arrestados para que la policía no les aplique inmediatamente la ley.

También en la costa de Granada, la Guardia Civil detuvo a trece inmigrantes indocumentados que desembarcaron de madrugada en una playa de la localidad granadina de Cas-

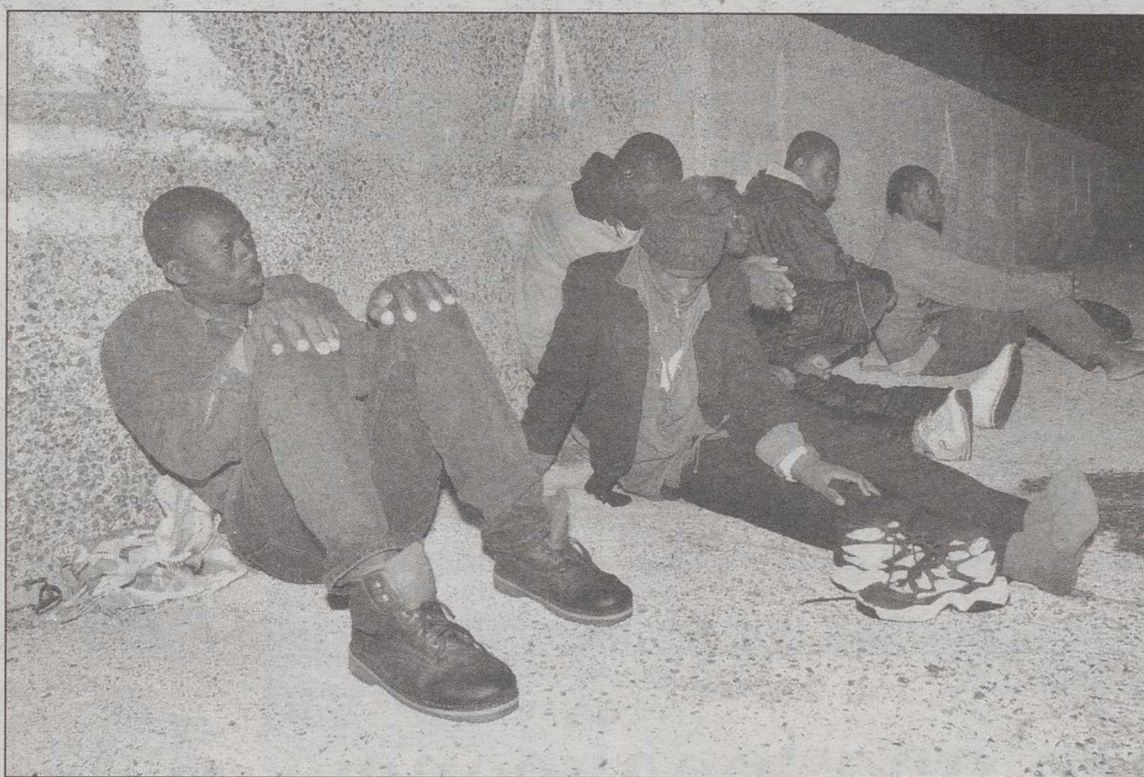

Continúa la avalancha de inmigrantes ilegales a las costas españolas.

EFE

tell de Ferro, informaron a Efe fuentes del instituto armado.

En Almuñécar, donde anteayer fue interceptada una embarcación en la que viajaban unas 30 personas, la Guardia Civil detuvo a catorce de sus ocupantes, tras mantener abierta la operación de búsqueda durante toda la noche.

Con la llegada de la última embarcación ayer mañana a Castell de Ferro y las detencio-

nes practicadas esta noche en Almuñécar, ya son 111 los indocumentados que han alcanzado la costa granadina en los tres últimos días.

Además, una patera con dieciséis inmigrantes subsaharianos y dos patronos de origen marroquí, fue interceptada ayer de madrugada en altamar cerca de la costa de Fuerteventura. La embarcación fue avistada hacia la 01.00 horas

por la patrullera de la Guardia Civil a una milla del faro de La Entallada, en el municipio de Tuineje.

Por otro lado, en Fuerteventura, los nueve inmigrantes ahogados el jueves pasado, en la isla de Lobos, tras ser arrojados al mar por los patronos de una patera, eran enterrados a primeras horas de la tarde de ayer en el cementerio municipal de La Oliva.

Muere una sexta persona por legionella en el hospital Virgen del Camino de Pamplona

AGENCIAS

El brote de legionella localizado en el conducto del agua caliente del Hospital Virgen del Camino de Pamplona se cobró ayer su sexta víctima. Un hombre de 91 años, que presentaba legionelosis, además de encontrarse en proceso oncológico terminal, falleció en el centro hospitalario de la capital navarra. Por su parte, uno de los enfermos por la misma bacteria en el hospital de Linares (Jaén) era dado de alta, mientras que el otro continúa en estado grave.

El departamento de Salud del Gobierno de Navarra ha informado del fallecimiento de una persona que presentaba legionelosis en el hospital de Linares (Jaén). El sexto fallecido por esta enfermedad es un hombre de avanzada edad que había permanecido ingresado en el

Virgen del Camino entre el 7 y el 17 de agosto debido a la citada patología de base.

Tras recibir el alta médica y permanecer un día en casa, el 19 de agosto volvió a ingresar; se comprobó que se había visto afectado por el brote de legionella, localizado en el circuito del agua caliente. El paciente ha permanecido estos días en estado crítico, hasta que falleció a las 8 horas de ayer.

Esta era una de las dos personas que permanecían en el hospital pamplonés en situación crítica. El otro paciente, también mayor de 80 años, presenta igualmente un cuadro clínico de base muy severo, aunque ofrece síntomas de mejoría dentro de la gravedad de su estado, según Salud.

Por otra parte, Pedro G.I., de 80 años, que permanecía ingresado en la UCI del Hospital San Agustín de Linares



El brote de legionella en Navarra se cobra otra víctima.

EFE

(Jaén) como consecuencia de una neumonía por legionella ha pasado a planta después de la buena evolución de su estado, informó ayer el centro hospitalario. Mientras tanto, José

V.C., de 72 años, el otro enfermo que se encuentra en la UCI del Hospital San Agustín, mantiene el pronóstico de gravedad y se encuentra con ventilación mecánica.

El cantante Joaquín Sabina se recupera de un accidente isquémico cerebral en la Clínica Ruber

AGENCIAS

El compositor y cantante Joaquín Sabina continúa ingresado en la Clínica Ruber Internacional, en donde se recupera de un accidente isquémico cerebral leve, según informaron fuentes del hospital madrileño.

El conocido como "el poeta urbanita" fue ingresado el jueves en el servicio de neurología de clínica para ser atendido por un problema de riego sanguíneo en el cerebro, aunque de momento se desconoce su evolución, porque el equipo médico no facilitó ayer ningún parte.

Autor de temas como "Princesa", "Así estoy yo sin ti" o "Quién me ha robado el mes de abril", ha vendido millones de discos en España e Iberoamérica.

Compositor del tema central de la banda sonora de la segunda parte de "Torrente", en el que canta junto a Santiago Segura, ha escrito para Ana Belén la canción que da título a su último disco.

Joaquín Sabina ha conquistado en los últimos dos años el aprecio de todo tipo de públicos con su último trabajo, "19 días y 500 noches", del que ha vendido medio millón de copias y con el que ha ofrecido una intensa gira de nueve meses y de ciento sesenta y cinco conciertos por toda España y Argentina, recogida también en un álbum en directo titulado "Nos sobran las palabras".

MONTserrat CABALLÉ ABANDONA EL HOSPITAL

Por su parte, la soprano Montserrat Caballé abandonaba ayer al mediodía la clínica Teknon de Barcelona, donde fue operada de una hernia a principios de agosto, y ha asegurado que volverá a los escenarios el próximo mes de octubre.

La cantante ingresó el día 8 por la mañana y fue operada a primera hora de la tarde de una hernia encarcelada (estrangulada) por el doctor Josep Maria Ponseti, asistido por el médico internista que atiende habitualmente a la prestigiosa cantante Jaume Pujades.

Al salir de la clínica, la soprano ha asegurado, en declaraciones a los periodistas, que se encuentra recuperada de la intervención, aunque todavía deberá guardar reposo en casa unas cuatro semanas más.

Montserrat Caballé ha explicado que piensa volver a su actividad normal de manera paulatina y que se subirá de nuevo a un escenario para cantar en octubre.

La cantante catalana ha suspendido todos los compromisos profesionales que había contraído previamente para este verano.

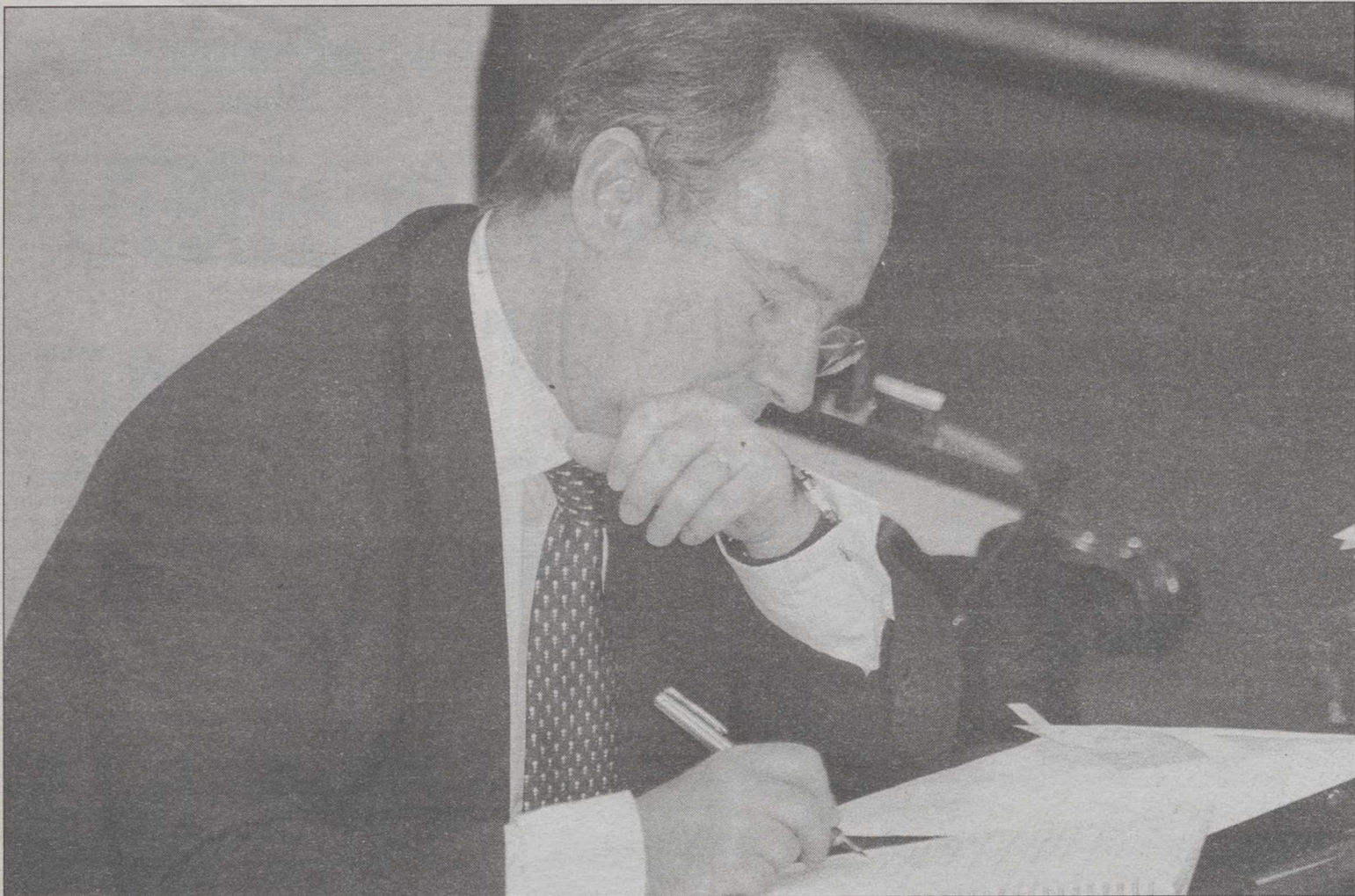

Rodrigo Rato reconoce que la actuación del Gobierno en este caso "puede ser discutible, pero en ningún caso negligente". A

Dice que Zapatero nunca votará una comisión que afecte al PSOE

Rato niega una 'neglicencia' del Gobierno en el 'caso Gescartera'

□ AGENCIAS

El vicepresidente segundo del Gobierno y ministro de Economía, Rodrigo Rato, considera que el secretario general del PSOE, José Luis Rodríguez Zapatero, nunca votará una comisión de investigación que afecte a su partido. Rato se basa para hacer esta afirmación en el "historial parlamentario" del líder de los socialistas.

"El historial parlamentario del señor Zapatero indica que no va a votar nunca una comisión de investigación que afecte al PSOE, podíamos pensar que lo hacía antes porque era un disciplinado diputado, pero ahora es el que manda y es el momento de comprobar si ha habido cambios en el PSOE", explica Rato en una entrevista concedida a "La nueva España" recogida por Europa Press.

Rato, por otra parte, insta a Rodríguez Zapatero a que sea "el primer interesado en que la opinión pública española sepa todo lo que está sucediendo en el Parlamento andaluz" en los casos que, según Rato, afectan al presidente de los socialistas, Manuel Chaves.

PETICIONES DE DIMISIÓN

Para el vicepresidente segundo las peticiones de dimisión del PSOE por la trama del "caso Gescartera" responden a que "o bien no se quiere saber

lo que pasó o se tiene miedo a saberlo", y que añade que se produce una "notable diferencia" con otros acontecimientos ocurridos en los años noventa al ser "hoy el Gobierno el primer interesado en aclarar Gescartera".

Rato recuerda que ha sido bajo la presidencia de la CNMV de Pilar Valiente cuando se ha intervenido Gescartera y se muestra sorprendido de que "antes de que una comisión parlamentaria pueda actuar, se pidan dimisiones", en referencia a la solicitud de

dimisión de por parte del PSOE de la presidenta de la CNMV.

Asimismo, Rato reconoce que la actuación del Gobierno en este caso "puede ser discutible, pero en ningún caso negligente, al contrario", y se pregunta a continuación si "lo debería haber hecho en otro momento" para continuar respondiendo: "Habría que ver los informes técnicos que justificaron las sucesivas decisiones de la CNMV".

Sobre su presunta responsabilidad en el caso, Rato reco-

noce que fue su Ministerio el que, "siguiendo las recomendaciones de la CNMV, eleva a Gescartera al nivel de agencia de valores, es una de las condiciones que no se estaba produciendo, que era la entrada de la ONCE en el 25 por ciento del holding que compraba el señor Camacho, la que leva a que la CNMV acelere sus investigaciones y acabe en la intervención".

RESPONSABILIDADES POLÍTICAS

Por otra parte Rodrigo Rato recuerda que son las comisiones de investigación las encargadas de "determinar qué responsabilidades políticas o qué errores ha habido en la gestión pública" y que éstas "no están para juzgar conductas privadas".

Para el vicepresidente segundo del Ejecutivo de Aznar "la responsabilidad será, en principio, de aquellos que han cometido las irregularidades, de los órganos internos de las compañías y de los auditores".

El vicepresidente segundo asegura, por otra parte, que "el cincuenta por ciento de clientes de Gescartera va a recuperar prácticamente el cien por cien de su inversión, son menos de 3,5 millones, y el 60 por ciento de clientes de menos de cinco millones va a recuperar 3,3".

El Gobierno será "contundente" a la hora de depurar responsabilidades

□ AGENCIAS

El vicepresidente primero del Gobierno, Mariano Rajoy, reiteró hoy que el Gobierno será "claro, contundente e inflexible" si aparece alguna irregularidad que afecte a alguien relacionado con el Ejecutivo en el "caso Gescartera". Las afirmaciones de Rajoy se produjeron horas después de que el que el secretario general del PSOE, José Luis Rodríguez Zapatero, asegurara que no quiere hacer una "cacería" ni "una guerra política, sino conocer "la verdad" de todo este asunto. Ante las peticiones de transparencia por parte de la oposición, Rajoy dijo que el Gobierno "sólo tiene que decir una cosa: que va a estar en la cabeza de todas las investigaciones". De hecho, apuntó que cuando se cree la comisión en el Congreso, "con nuestro voto", el Gobierno "estará en la vanguardia de todas las investigaciones, con el objetivo básico de que salga a la luz pública todo lo que tenga que conocer".

Zapatero teme que la Presidencia española de la UE quede sólo en una "bonita colección de fotos"

□ AGENCIAS

El secretario general del PSOE, José Luis Rodríguez Zapatero, teme que la presidencia española de la UE "vaya a ser sólo una bonita colección de fotos", ya que a falta de tres meses para el inicio de esta etapa el Gobierno del PP todavía no ha explicado cuáles van a ser sus objetivos para España y para Europa. Zapatero hace estas consideraciones en una entrevista que publica la revista "El Socialista", en un número de formato renovado con el que el PSOE quiere abrir una nueva etapa en esta publicación fundada por Pablo Iglesias.

El líder de los socialistas muestra su preocupación por la falta de presencia española en Europa, algo de lo que culpa al Gobierno de José María Aznar, que a su juicio ha hecho que en el marco europeo España se haya convertido en "un Gobierno antipático y sin ideas".

"España ha perdido el pie en Europa, España ha perdido su papel en Europa, España no representa hoy nada en el contexto europeo con el Gobierno de Aznar", asegura Zapatero, quien señala que "antes éramos el país que era puente entre los más desarrollados y los menos". A pesar de que la tercera presidencia española comenzará en un momento "trascendental" para la UE por el debate sobre su futuro, el dirigente socialista llama la atención sobre el hecho de que el Gobierno aún no haya explicado a la opinión pública ni al Parlamento los objetivos del semestre, por lo que teme que "la presidencia de Aznar vaya a ser sólo una bonita colección de fotos".

COHESIÓN TERRITORIAL

También traslada su preocupación por la crisis de lo que denomina "cohesión territorial" en España, debido a que desde la Transición, "nunca se ha hablado tanto de soberanismo, de secesión" e incluso de medidas excepcionales de la Constitución.

De la misma manera, el jefe de la oposición se muestra preocupado por el fenómeno de la inmigración, respecto al que reclama un Pacto de Estado, cuya necesidad justifica por el hecho de que España "es un país que no está preparado para un fenómeno de la inmigración tan fuerte como el que tenemos". Entiende que la rápida evolución de la inmigración en España, donde en apenas dos años se ha llegado al millón de emigrantes, repercutirá en la convivencia, y por ello cree preciso discutir sobre "qué tipo de sociedad queremos" y no abrir debates partidarios, como a su entender hace el Gobierno del PP, que "ha hecho de esto un elemento de confrontación", asegura.

La Tribuna de Albacete



MARCA	MATRICULA	COLOR
ACCENT 1.3 LS DA + AA	M 1745 XG	PLATA
ACCENT 1.3 LS DA + AA	M 6077 XF	PLATA
ACCENT 1.3 LS DA + AA	M 1398 XJ	BLANCO
ACCENT 1.3 LS DA + AA	M 1403 XJ	BLANCO
ACCENT 1.3 LS DA + AA	IB 8159 DC	BLANCO
ATOS PRIME AA+DA+CC+EE	4388 BJY	AMARILLO
ATOS PRIME AA+DA+CC+EE	4386 BJY	AMARILLO
ATOS PRIME AA+DA+CC+EE	4385 BJY	AMARILLO
H-100 3 P AA+DA	4404 BJY	BLANCA
ACCENT 1.3 GL 5P AA+DA+CC	0184 BDS	ROJO
ACCENT 1.3 GLS 4P AA	AB 8173 V	GRAFITO
LANTRA WAGON 2.0 FULL	6545 BGL	PLATA
SONATA 2.0 LL + AA FULL	AB 2974 O	VERDE
SONATA 2.5 FULL	AB 5681 T	GRAFITO
LANTRA 1.8-GT A+CC+EE+D	AB 6302 M	BLANCO
ACCENT 1.3 LS AA + DA	M 8509 UW	GRANATE
ACCENT 1.3 GLS AA+LL+AL	AB 5212 O	ROJO

Ctra. Madrid, 12-23 Tef.: 967-52 33 85 ALBACETE

Tenemos los mejores coches

Cars & Cars

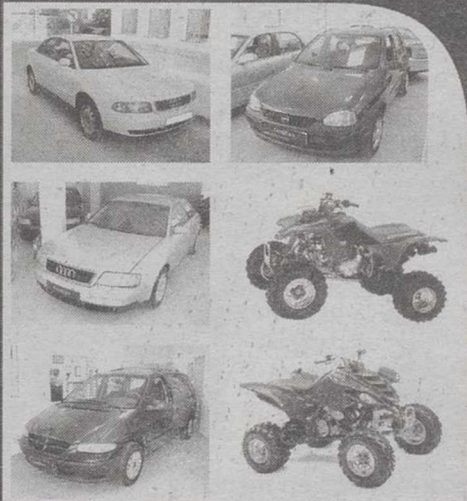

Seminuevos
Nuevos
Km 0 - 1 año de
Garantía ó 2
si lo prefiere
Certificados
Financiación.

C/ Alcalde
Conangla, 58
02001 ALBACETE
TEL. 967 24 64 07



TOYOTA

MARCA	MODELO	AÑO
JEEP	CHEROKEE	96
FORD	ORION 1.6	92
TOYOTA	RAV-4 VX	98
ROVER	VITESSE	92
LAND ROVER	RANGER ROVER	93
TOYOTA	AVENSIS 1.6 SD TERRA	00
FORD	ORION	90
NISSAN	PRIMERA	94
TOYOTA	YARIS VERSO	00
MERCEDES	300 E	88
PEUGEOT	406	96
DAEWOO	LEGANZA 2.0 CDX	99
RENAULT	MEGANE SCENIC	97
MITSUBISHI	SPACE	92
PEUGEOT	205	91
HONDA	XRV-750	90
LAND ROVER	2.5 TD	95

TEF. 967 21 83 81

Centro de vehículos de **Ocasión**

MODELO	AÑO	GARANTIA
CITROEN XANTIA 1.9 TD SENSATION	97	1 AÑO
OPEL CORSA B	98	1 AÑO
VOLKSWAGEN POLO 1.3	91	3 MESES
NISSAN VANETTE CARGO	96	6 MESES
RENAULT EXPRESS 1.9 D	98	1 AÑO
CITROEN XSARA 1.6 I VTR	01	1 AÑO
CITROEN SAXO 1.5 DX	97	1 AÑO
CITROEN C-15 D	97	6 MESES
CITROEN XANTIA 2.0 HDI 110	99	1 AÑO
CITROEN BERLINGO 2.0 HDI	01	1 AÑO



AUTOMOVILES VEGUISA

Carretera Casas Ibáñez, Km 3. Tel.: 967 52 42 31.
(Junto al club de tenis) ALBACETE



VEHICULO	AÑO	KM.	PRECIO	EXTRAS
VW NEW BEATLE TDI	OCT-99	12.000	DESDE 37.674 PTAS/MES	FULL EQUIPE
AUDI A-4 2.8 QUATTRO	MAR-97	124.000	DESDE 51.165 PTAS/MES*	FULL EQUIPE
RENAULT MEGANE 1.4	ABR-01	4.000	DESDE 24.033 PTAS/MES	FULL EQUIPE
PEUGEOT 206 1.9 D	AGO-00	32.000	DESDE 22.085 PTAS/MES	FULL EQUIPE
SEAT CORDOBA 1.6	MAY-99	50.000	DESDE 21.435 PTAS/MES	FULL EQUIPE
SEAT IBIZA 1.4 I	MAR-01	4.000	DESDE 20.786 PTAS/MES	FULL EQUIPE
RENAULT CLIO 1.9 D	FEB-01	8.000	DESDE 20.786 PTAS/MES	FULL EQUIPE
PEUGEOT 206 1.4 I	SEPT-00	25.000	DESDE 20.136 PTAS/MES	FULL EQUIPE
FIAT PUNTO 1.2	MAR-00	16.000	DESDE 14.000 PTAS/MES	D.A., E.E., C.C.

Financiación excepcional del 100% del vehículo
Todos los vehículos tienen un año de garantía
C/ AVILA, 8. TLF. 967 52 20 62



ALQUILER DE TURISMOS Y FURGONETAS

NUESTRA OFICINA ESTA SITUADA EN CALLE CASAS IBAÑEZ Nº 21 . 02006 ALBACETE. TELEFONO: 967 24 87 20 / 21
FAX: 967 24 88 46 (INTERIOR EXPOSICION CONCESIONARIO CITROEN VEGUISA)

CENTRAL RESERVAS NACIONAL: 902 100 101
FURGONETAS: 902 100 616
INTERNACIONAL: 902 100 515

TENEMOS PRESENCIA EN TODOS LOS AEROPUERTOS NACIONALES Y TODOS NUESTROS TURISMOS DISPONEN DE AIRE ACONDICIONADO Y RADIOCASSETTE.

DE OCAASION

MERCADO DE VEHICULOS

En medio del fervor de sus compatriotas, que les ovacionaron en todo el trayecto

Haakon de Noruega y Mette-Marit se dieron el "sí quiero" en la catedral de Oslo

El príncipe Haakon de Noruega y Mette-Marit se casaron ayer en la catedral de Oslo en medio del fervor de sus compatriotas que presenciaron el "sí, quiero" a través de pantallas de TV instaladas en las calles.

□ AGENCIAS

Más de 800 personas vivieron en directo la ceremonia en la catedral de la capital noruega, originalmente una fábrica de ladrillo del siglo XVII, de extremada sencillez ornamental, que fue decorada por el Ayuntamiento con cientos de rosas. El día de la boda fue plomizo, con una llovizna fina, y sólo las marchas militares y los trajes folclóricos de algunos invitados dieron colorido a los prolegómenos de la celebración. Los novios no llegaron juntos a la Catedral, tal y como manda la tradición noruega, sino que cada uno lo hizo acompañado de su "Forlover" -padrino de boda-, a lo largo de un recorrido punteado por miles de banderas noruegas y cientos de miles de flores.

El novio recibió a Mette-Marit con un furtivo beso a las puertas de la Catedral, y ésta, muy sonriente, saludó efusivamente al público que la aplaudía y vitoreaba.

La novia llevaba el velo que usó en su boda Marta de Suecia, abuela de Haakon, en 1929, y lucía un elegante y sencillo vestido de crepe y tul, obra de un poco conocido modisto noruego.

Poco después de que los Reyes Harald y Sonia de Noruega y su hija Marta Luisa entraran en la Catedral, los novios hicieron lo propio para compartir miradas de complicidad y ternura durante toda la ceremonia, en la que permanecieron con las manos enlazadas.

Terminada la ceremonia, el príncipe Haakon y Mette-Marit, ya con el título de princesa real de Noruega, salieron a las puertas del templo, desde donde saludaron al público congregado y se subieron a un Cadillac-Lincoln descapotable con dirección al Palacio Real. Los recién casados saludaron desde un balcón en el que posteriormente se realizó la sesión fotográfica, ya que la Casa Real noruega prohibió tomar imágenes del acto religioso.

La cena de gala reunió a 220 invitados en el Palacio Real y a otros 180 en la Sociedad Militar de Oslo, y a su término los novios volvieron al balcón para ver los fuegos artificiales que les "regala" la ciudad. A continuación, la pareja cortaba el pastel nupcial y abría el baile, para el que la novia tomó clases durante meses. La fiesta se prolongó hasta altas horas de la madrugada.



Haakon Magnus y Mette-Marit se besan al salir de la catedral de Oslo, ya convertidos en marido y mujer.

No hubo fotografía de Felipe de Borbón y la modelo noruega Eva Sannum

□ AGENCIAS

El enlace pudieron verlo de cerca la Reina Sofía de España y el Príncipe Felipe de Borbón, junto al resto de representantes de las casas reales europeas. La Reina y el Príncipe de Asturias fueron vitoreados por el público concentrado frente a la catedral, al igual que los reyes Carlos Gustavo y Silvia y sus hijos, las princesas Victoria y Magdalena, y el príncipe Carlos Felipe. Especialmente cariñosa fue también la acogida a la reina Margarita de Dinamarca y su hijo, el príncipe Federico (padrino del novio), a los reyes Alberto y Paola de Bélgica, al príncipe Guillermo Alejandro de Holanda y su prometida, la argentina Máxima Zorreguieta, y al príncipe Eduardo de Inglaterra y su esposa.

Rodeada de expectación estuvo también la llegada de la modelo noruega Eva Sannum, quien al no pertenecer a la realeza llegó a la catedral una hora antes de que empezara la ceremonia. Eva Sannum, que llegó sola, impresionó por su belleza, con un vestido azul turquesa escotado y llamativo.

Todos los periódicos desta-



La presunta novia del Príncipe a su llegada a la catedral. EFE

caron el viernes en primera página las fotografías de Eva Sannum, con una especie de toquilla de la abuela hecha a ganchillo, y del Príncipe Felipe, en lo que ellos consideran una curiosa coincidencia. Algunos, incluso, se atrevieron a calificarlo de premeditada complicidad. Tanto Eva como el Príncipe coincidieron en el mismo color malva para el poncho y malva para la camisa.

Los que tuvieron la oportunidad de presenciar el momen-

to aseguraban que la pareja parecía encontrarse muy a gusto con su reencuentro aunque, con quien más parece que habló la modelo fue con el príncipe Haakon, mientras que nuestro Príncipe mantuvo una larga conversación con la princesa Magdalena de Suecia.

Con foto o sin foto juntos, en la Casa Real noruega existe cierto resquemor contra la prensa por la excesiva atención dedicada al heredero español y su presunta aventura senti-

mental noruega. Una presión que está oscureciendo, de alguna manera, a los protagonistas de la fiesta que son los novios.

Sin embargo, ayer fue el segundo día consecutivo en el que el protagonismo fue compartido tanto por los ya recién casados como por los presuntos casaderos. El viernes, los medios noruegos (al igual que los españoles) dieron un amplio espacio a la presencia del Príncipe en la fiesta a la que fueron algunos de los 100 invitados, y entre los que estuvieron también la heredera al trono de Suecia, Victoria, el príncipe danés Federico y el príncipe Eduardo de Inglaterra.

En España la relación nunca ha sido confirmada ni comentada por la Casa Real, pero existen rumores de que se "enfrió" por la oposición que expresaron los monárquicos, que no aceptan la idea de que una modelo sea la futura reina del país.

Se calcula que más de 300 millones de personas siguieron a través de televisión el antes y el después de la primera boda real en Europa en el siglo XXI, un acontecimiento que difícilmente olvidará este país de sólo 9 millones de habitantes.

EXTRANJERO

Israel califica de "sumamente graves" los hechos

Tres soldados israelíes y dos palestinos mueren en Gaza

El ministro de Defensa de Israel, Benjamín Ben-Elíezer, calificó de "sumamente graves" los hechos de la madrugada de ayer en los que murieron tres soldados israelíes y dos palestinos en el sur de la franja de Gaza.

AGENCIAS

"Los resultados del ataque de los terroristas esta madrugada en Gush Katif (el nombre hebreo del enclave de asentamientos judíos del sur de la franja de Gaza), en el que murieron tres luchadores, son sumamente graves", afirmó el ministro de Defensa.

Los dos atacantes que murieron al hacer una incursión en una posición del Ejército israelí en la zona eran miembros del brazo armado del Frente Democrático para la Liberación de Palestina (FDLP), cuyo líder es Nayed Hauatme, que vive en Damasco.

Ben-Elíezer dijo que "al menos uno de los atacantes sirvió en los organismos de seguridad palestinos, lo que constituye una prueba más de la implicación de la Autoridad Nacional Palestina (ANP) en



Otros siete militares israelíes resultaron heridos.

EFE

actividades terroristas, ya sea por medio de su apoyo o de una participación activa".

La radio estatal israelí informó de que el ministro de Defensa ordenó a los comandantes del Ejército de su país que le presenten lo antes posible las conclusiones del incidente.

Por su parte, una destacada fuente militar israelí que citó la emisora sin revelar su nombre manifestó que "la incursión en la posición del Ejército refleja una osadía y un tipo de acto

que no habían utilizado los terroristas hasta ahora".

El lugar exacto del enfrentamiento fue la posición militar israelí de Marganit, situada en el enclave de asentamientos judíos del sur de la franja de Gaza, donde rige la autonomía palestina en dos tercios del territorio. Algunas horas después del enfrentamiento, y por temor a una represalia del Ejército israelí, los palestinos evacuaron el lugar en el que se produjo el incidente.

El nombre que da el FDLP -

cuyo líder es Nayed Hauatme, que vive en Siria- a su brazo armado es "Ejército Palestino de Resistencia Nacional".

El FDLP -uno de los ocho grupos que integran la Organización para la Liberación de Palestina (OLP), aunque se opuso a los Acuerdos de Oslo firmados con Israel a partir de 1993, casi no había cometido ataques contra ese país en los últimos años.

Los hechos de ayer se produjeron tras un día de relativa aunque tensa calma el viernes, tanto en Gaza como en Cisjordania, donde a lo largo de esta semana murieron más de diez palestinos a manos de soldados israelíes.

Entretanto, aún no se ha fijado la fecha de la entrevista que están dispuestos a mantener el presidente de la ANP, Yaser Arafat, y el ministro israelí de Exteriores, Simón Peres, en un intento de lograr un alto el fuego tras casi once meses de enfrentamientos armados entre ambas partes. Peres dijo que "la fecha y el lugar de la reunión se fijarán después de que Arafat vuelva de su gira por el Lejano Oriente", que tiene por objeto recabar apoyo a la causa palestina.

Detenido un especialista militar estadounidense por espionaje

AGENCIAS

El especialista militar en información espacial detenido el viernes por espionaje ofreció informaciones a Libia, según indican en su edición de ayer los diarios 'The Washington Post' y 'The New York Times', citando fuentes gubernamentales. El FBI, que investigaba a Brian Regan desde junio pasado, no ha realizado por el momento ningún comentario al respecto.

Regan, de 38 años, abandonó hace un año el Ejército del Aire, donde era sargento jefe. Trabajaba desde octubre pasado en la Oficina Nacional de Reconocimiento (NRO), que gestiona satélites espía estadounidenses, según el fiscal federal de Alexandria (Virginia).

El fiscal, Kenneth Melson, indicó que "Regan conspiraba para transmitir documentos clasificados de defensorial (...) con el objetivo de ayudar a un gobierno extranjero y dañar a Estados Unidos", aunque no quiso precisar el país extranjero de que se trata. Según los dos citados diarios es Libia.

Fiyi comienza a caminar hacia el retorno de la democracia

AGENCIAS

Las urnas se abrieron ayer en Fiyi con la esperanza de que los primeros comicios que tienen lugar tras el golpe de estado del año pasado instauren un Gobierno democrático, y con el temor de que un resultado favorable a los fiyanos de ascendencia india produzca una nueva ola de violencia.

La primera jornada, de un proceso electoral que durará ocho días, se desarrolló "sin incidentes relevantes", informaron fuentes de la Oficina de Información del Gobierno fiyiano.

Los ciudadanos acudieron en masa a las urnas y las largas colas formadas frente a las puertas de los colegios electorales apuntan a una alta participación, como demandaban en los últimos días las autoridades y los observadores internacionales.

Un equipo de 60 personas enviado por las Naciones Unidas, la Unión Europea y la Commonwealth se encuentra en este pequeño país del Pacífico Sur para asegurar la limpieza del proceso. La superintendente Romanu Tikotikoca indicó que la policía y el Ejército han diseñado varias estrategias que incluyen el establecimiento de puntos de control alrededor del país.

Continúan las negociaciones sobre las armas a recoger en Macedonia

AGENCIAS

Las autoridades de Macedonia y la OTAN siguen sin lograr un acuerdo acerca del número de armas que los soldados aliados que se están desplegando en el país deberían recoger a partir del lunes próximo de los guerrilleros albaneses.

El Gobierno y la Presidencia de Macedonia insisten en que para que la OTAN pueda proclamar el éxito de su misión de desarme de "los terroristas" tendrá que incautarse de muchas más de las 3.000 armas de las que se habla en privado.

Los macedonios temen que la OTAN proclame concluida su Misión de paz "Cosecha Esencial" antes de haber recogido buena parte de las 60.000 armas que el Gobierno asegura que tienen los guerrilleros, aunque los observadores consideran que esa estimación es

exagerada.

El portavoz de la OTAN en Macedonia, Barry Johnson, informó ayer en rueda de prensa de que continúan las negociaciones sobre este asunto e informó de que el problema principal reside en la diferencia de métodos aplicados por el Gobierno y la Alianza.

Según cálculos de la OTAN, el número de armas guerrilleras que sus soldados deberían recoger y destruir dentro de la operación "Cosecha esencial" es de unas 3.000.

Fuentes albanesas afirmaron que con la OTAN se había acordado la entrega de 2.300 armas, mientras las autoridades macedonias estiman que los rebeldes tienen en su poder un mínimo de 60.000.

Nikola Dimitrov, asesor para la seguridad nacional del presidente macedonio, Boris Traykovski, explicó a la prensa

que el Gobierno considera como armas algunos artefactos que la OTAN califica de municiones, como las minas, granadas y cohetes.

Johnson aseguró que "no hay señales de que podrá producirse una desavenencia entre la OTAN y el Gobierno (macedonio), ya que la alternativa al proceso de desarme es una guerra civil que nadie desea".

El despliegue de las tropas de la OTAN en misión de recogida y destrucción de las armas que los guerrilleros depongan voluntariamente, según prometieron en el plan de paz, acabaría con 7 meses de conflictos.

Ayer proseguía el despliegue en Macedonia de los soldados de la OTAN que participarán en la operación, cuyo número la Alianza aumentó el viernes a 5.000, desde los 3.500 iniciales.

Johnson informó que ya se

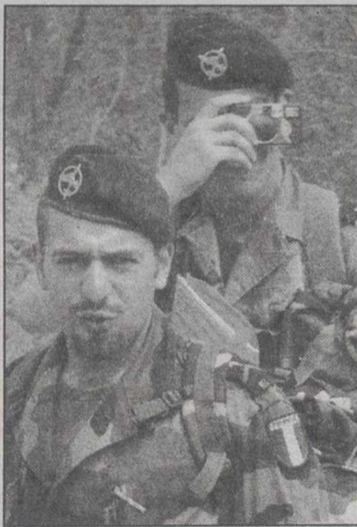

Prosigue el despliegue. EFE

han desplegado unos 1.800 soldados, mientras que hoy se espera la llegada de otros 660, de modo que para hoy deben estar operativos y listos para empezar a actuar un total de 2.460 militares aliados.

Nuevos contingentes franceses e italianos llegarán en buques el domingo y lunes próximos hasta Salónica (Grecia) y luego proseguirán su camino por tierra a la Antigua República Yugoslava de Macedonia (ARYM).

Este
Verano
... La Tribuna te regala diez
cruceros para dos personas ...

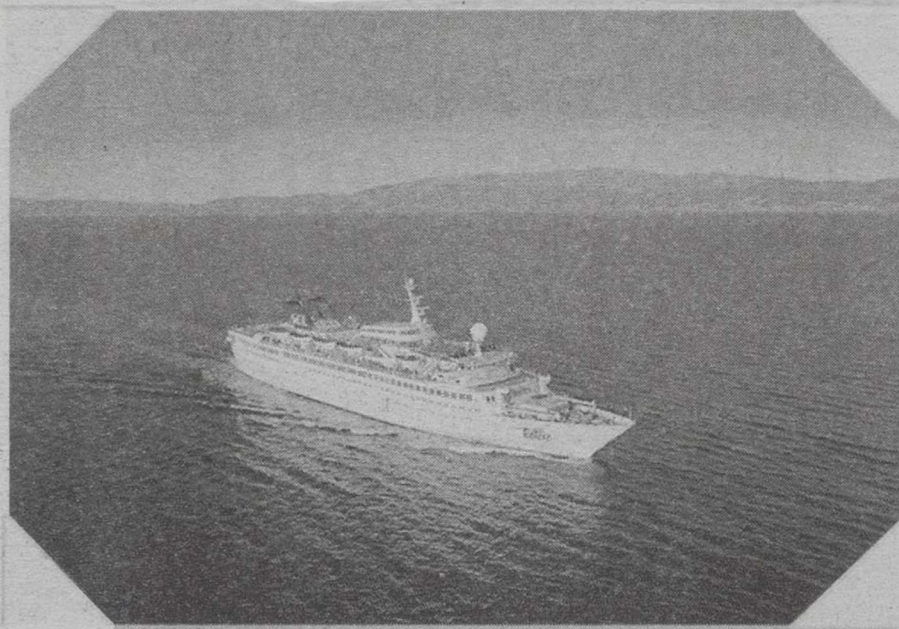

BASES DEL CONCURSO DE SORTEO DE CRUCEROS:

1. La Tribuna de Albacete sortea entre sus lectores 10 cruceros para dos personas, por el Mediterráneo, a bordo del buque "Bolero" perteneciente a la compañía naviera Spanish Cruise Line.
2. Los cruceros serán en camarotes dobles estándar, en régimen de pensión completa. El "Bolero" realizará escalas entre otras ciudades, en Túnez, Nápoles, Roma y Niza.
3. La fecha del crucero será del 3 al 10 de Septiembre teniendo una duración de una semana. Sólo la compañía naviera podrá modificar la fecha del Crucero.
4. Será de cuenta de S.C.L. el pasaje en el barco, en régimen de pensión completa. Serán de cuenta del pasajero, las tasas de 25.000 pesetas por pasajero, las excursiones facultativas, y las consumiciones y gastos voluntarios de a bordo. Serán de cuenta de la Tribuna de Albacete los gastos de transporte hasta el puerto de Barcelona.
5. Para participar deberá rellenar, completamente el boletín que se adjunta y remitido en un sobre estándar, cerrado, a La Tribuna de Albacete, Paseo de la Cuba nº 14, 02005 Albacete. Deberá poner en el sobre "Sorteo de Cruceros".
6. Entrarán en el sorteo todos los cupones que se reciban antes de las 13:00 horas del día 27 de Agosto. El sorteo se celebrará, ante notario, el mismo día y la lista de los ganadores se publicará en el diario La Tribuna de Albacete el día 28 de Agosto. Cada ganador designará a su acompañante.
7. Si los ganadores no pudieran disfrutar del crucero en la fecha estipulada perderán sus derechos. El viaje no podrá ser canjeado por otro, ni por dinero en metálico.
8. No podrán participar en el sorteo los empleados de La Tribuna de Albacete, ni sus familiares directos.



**HALCÓN VIAJES OBSEQUIA A
LOS LECTORES DE LA TRIBUNA
DE ALBACETE CON UN
DESCUENTO DE 25.000
PESETAS POR CAMAROTE, SI
RESERVA AHORA SU CRUCERO
PARA ACOMPAÑAR A LOS
GANADORES DEL CONCURSO
"SORTEO DE CRUCEROS"
DE LA TRIBUNA DE ALBACETE.**

CRUCERO
Bolero

**La Tribuna
de Albacete**

SCL
Spanish Cruise Line

Recorta este cupón

NOMBRE _____ APELLIDOS _____
D.N.I. _____ DIRECCIÓN _____
C.P. _____ POBLACIÓN _____ TELÉFONO _____

PRIMERA JORNADA/SEGUNDA DIVISIÓN



ALBACETE BALOMPIÉ

Entrenador: Paco Herrera
 Suplentes: Cano (portero), Pedro, Rodri, Léniz, Amunike, Basti y Mikel
 Uniforme: Camiseta y calzón blancos

LEVANTE UNIÓN DEPORTIVA

Entrenador: Juan Carlos Granero
 Suplentes: Izkoa (portero), Lanza, Bruno Novo, Cuevas, Navarro, Peña y Juanra
 Uniforme: Camiseta azulgrana y calzón azul

El Carlos Belmonte recibe a un Levante mermado y también con dudas

Arranca la Liga para un Albacete Balompié ilusionado pero con muchas incógnitas

□ JUAN CARRIZO

Cuando todavía no ha terminado agosto y algunos jugadores han regresado de la playa, la Liga echa a andar y el Albacete recibe en este primer partido al Levante. Para ambos equipos, que han pasado la pretemporada con cierta irregularidad en sus resultados, este encuentro se presenta con dudas y muchas incógnitas, que pueden quedar desveladas en la noche de hoy.

En horario nocturno y poco habitual para el Alba, el equipo de Paco Herrera no sabe lo que es enfrentarse a un rival de esta categoría y es por ello que esta incógnita puede quedar hoy desvelada, toda vez que el debutante Martínez Terren su silbato para dar comienzo al partido y a la temporada oficial.

Si los resultados han sido irregulares, las lesiones han sido otro quebradero de cabeza para el técnico Herrera en esta pretemporada. Para iniciar el campeonato, ya se han quedado fuera Irazoki, Raúl Valencia y Miguel. Por contra, el preparador catalán del Alba ha podido recuperar a Dani Ruiz y Simeón, dos hombres habituales en las alineaciones durante la pretemporada y que por ello deberán estar hoy en el once titular.

Algunos hombres parecen nuevos en la alineación, pero estas lesiones de última hora

presentan algunas dudas, cómo por ejemplo quién ocupará la banda izquierda en el ataque manchego, siendo José e incluso el nigeriano Amunike las dos opciones que podría barajar Herrera.

Recuperado Simeón, habrá que ver qué hombre le acompaña en el centro del campo, siendo Alvaro y Léniz los principales candidatos, toda vez que José estuviera en la banda izquierda. Arriba, debido a que

Basti todavía tiene mucho que trabajar para coger la forma ideal, serán Duré y Jesús Perera la pareja atacante del Albacete.

En defensa, con la lesión de Raúl Valencia, que se podría prolongar en el tiempo y por lo que la secretaría técnica está buscando un defensa central para reforzar la plantilla, Herrera ha optado por devolver a Juanlu a su posición natural, después de que Julián

Rubio lo viniera utilizando como lateral en las últimas temporadas. Hay que recordar que Juanlu llegó al Albacete como central y cumplió perfectamente en esta posición durante varias temporadas.

Al menos los técnicos dispondrán esta temporada de más opciones durante los partidos ya que las convocatorias serán de 18 jugadores, en lugar de los 16 que se convocaban la temporada pasada.

Con cerca de 6.000 abonados el Alba inicia su andadura en esta nueva temporada con la intención de empezar con buen pie y conseguir un triunfo que puede dar un tirón de última hora a una campaña de abonados que no ha dado de momento los resultados esperados.

LEVANTE

El Levante también se presenta con muchas dudas. La marcha de Paco Salillas, el "buque insignia" del equipo granota en las últimas temporadas, parece que no ha sido bien asimilada por los aficionados y Juan Carlos Granero no ha encontrado un delantero de garantías para sustituirlo.

Para favorecer las dudas, Granero tendrá hoy cuatro bajas importantes. El delantero Javi Peña y Aurelio, uno de los fijos en la línea defensiva, no podrán jugar por sanción, mientras que Morales y Juba arrastran sendos esguinces de rodilla y no estarán en el Carlos Belmonte.

Un dato estadístico es que el Levante no sabe lo que es ganar en el Carlos Belmonte en partido oficial y el Albacete intentará que la cosa continúe así una temporada más.

En ocho ocasiones que se han enfrentado Alba y Levante ha habido cinco triunfos locales y tres empates. Nada mejor hoy que una nueva victoria.



Paco Herrera y el nuevo Albacete se presentan ante la afición en este arranque de Liga. J.M.

Granero afronta el partido con cuatro bajas importantes

El Levante pasa su primer examen de la era "post-Salillas"

□ LT

El Levante pasará su primer examen de la era 'post-Salillas' en campo complicado como el Carlos Belmonte. La marcha del futbolista aragonés ha suscitado muchas dudas en cuanto al poder goleador del equipo valenciano, que no cuenta en estos momentos con un rematador, sino con jugadores de habilidad como Kaiku o Diego Torres en la punta de lanza.

Sin embargo, Granero quiere que sus discípulos muestren el mismo talante ofensivo que la pasada campaña y que en pretemporada, aunque ésta no ha dado muchos resultados positivos a los de Ciudad de Valencia. En este sentido, el preparador de Chella indicó que su equipo siempre juega "con claro talante ofensivo", si bien los empates llegan "por las circunstancias del partido".

El ascenso es una palabra que no se ha querido pronunciar a lo largo del período de preparación, quizá por superstición o por falta de efectivos reales para lograrlo. Sin embargo, nadie lo ha descartado y todos, cuerpo técnico y jugadores, coinciden en que Albacete es una buena plaza para comenzar a medir las fuerzas reales del Levante.

Para intentar sumar los tres puntos, el cuadro 'granota' cuenta con cuatro bajas importantes. El delantero Javi Peña y Aurelio, uno de los fijos en la



El Levante presenta muchas incógnitas tras la marcha de Salillas, su "buque insignia". ARCHIVO

línea defensiva, no podrán actuar por sanción. Por otro lado, Morales y Juba se produjeron a lo largo de la semana sendos esguinces de rodilla, por lo que tampoco estarán en el Carlos Belmonte.

La línea que más se va a resentir en el juego de Levante es la zaga, puesto que Morales es el futbolista fijo en el lateral derecho y Aurelio en el centro de la misma, junto a Iñaki Des-

carga. Todo parece indicar que Miguel Angel volverá a retrasar su posición y Benja le acompañará haciendo tándem con él.

La convocatoria la completan el guardameta Izkoa y Lanza, Bruno Novo, Cuevas, Navarro, Peña y Juanra.

La pretemporada del Levante no ha sido buena, con derrotas frente a equipos de categorías más bajas. En este sentido

Juan Carlos Granero recordó que la Liga "es otra historia" y que a partir del domingo se verá lo que puede dar de sí el cuadro levantínista.

"Estamos intentando recuperar a la gente a nivel físico y mental y, sobre todo, ultimando aspectos tácticos, como jugadas a balón parado", manifestó. "Ahora empieza lo de verdad", sentenció el entrenador del Levante.

Elche y Racing de Ferrol empatan sin goles en un partido muy trabado (0-0)

□ AGENCIAS

0. Elche: Valerio, Guillermo, Benja, Noguerol, Tasevski, Moha, Serrano (Ramón, m.46), Melgar, Sena (Nano, m.46), Moreno (Paco García, m.78) y Nino.

0. Racing Ferrol: Aizkorreta, Marcos (Redondo, m.90), Jose Angel, Iñigo, Pablo (Pazolo, m.70), Uriz, Ismael, Boughanen, Manel, Fran Nogueira y Méndez.

Arbitro: Moreno Delgado, del colegio catalán. Amonestó por los locales a Sena y Guillermo, y por los visitantes a Méndez, Manel, Uriz y Jose Angel. Expulsó al ilicitano Tasevski por doble amonestación en el m.82.

Comentario: El Elche y el Racing del Ferrol empataron sin goles en un encuentro muy poco vistoso, en el que los dos equipos acusaron la lógica falta de acoplamiento, si bien los alicantinos fueron los que mostraron una mayor ambición a lo largo de todo el partido, aunque al final unos y otros tuvieron que contentarse con el punto logrado.

Los primeros 45 minutos del encuentro mostraron a dos equipos que protagonizaron un partido muy trabado, con una gran lucha en la parcela ancha del terreno de juego, aunque ni Elche ni Racing llegaron con excesivo peligro a las áreas rivales. El Elche acusó la falta de penetración de su plantilla, ya que presentaba nueve caras nuevas respecto a la pasada campaña.

Los ilicitanos llevaron el peso del partido pero en los metros finales tropezaron una y otra vez con la defensa gallega, que se mostró muy segura a lo largo de este periodo.

La primera ocasión del partido fue sin embargo para los visitantes, al cuarto de hora, en un saque de falta que cabeceó Fran Nogueira y obligó al meta local Valerio a efectuar una meritoria intervención.

El equipo alicantino se estuvo un poco más en los minutos finales, aunque la poca verticalidad de su juego provocó que el escaso peligro lo provocara a balón parado y que se llegara al descanso con el empate inicial.

En la reanudación, la tónica del encuentro se mantendría invariable hasta transcurridos veinte minutos, en los que los cambios ofensivos del Elche permitieron a los locales llegar con más peligro a las inmediaciones del área del Racing, sobre todo por la banda derecha, donde Moha puso en apuros a la defensa gallega.

El propio Moha y Nano dispusieron de las ocasiones más claras para marcar, pero la buena actuación del meta Aizkorreta, impidió al Elche adelantarse en el marcador.

La expulsión de Tasevski, a ocho minutos del final, no sirvió para espolear el ánimo de los ferrolanos, que dieron por bueno este primer punto de la temporada ante un rival que, aunque buscó hasta el final el gol del triunfo, no obtuvo recompensa.

Numancia y Salamanca buscarán hoy la victoria en el derbi regional

□ AGENCIAS

El Numancia y el Salamanca inician este domingo en el estadio de Los Pajaritos la temporada 2001-2002 y ambos equipos, con varias novedades en su alineación, desean comenzar la Liga con una victoria en un interesante partido de rivalidad regional.

El club soriano ha confeccionado un equipo conservando el bloque de la temporada pasada en primera división y fichando a jóvenes valores del balompié nacional, que en la mayor parte de los casos vienen cedidos de equipos más importantes como los valencianistas Jonathan López y Líbero "Parri", entre otros.

El entrenador del Numancia, Celestino Vallejo, tiene casi perfilado el equipo inicial que "abrirá el fuego" en esta Liga y en el que no hay dema-

siadas sorpresas respecto a lo que se viene anunciando durante la semana.

Claudio Javier Marini jugará como medio centro en detrimento de Líbero Parri, con lo que se despeja la principal duda ante este compromiso frente al Salamanca, mientras que Gustavo de la Parra también parece seguro para ocupar el lateral izquierdo, por lo que el joven Iván Casquero y el capitán Octavio Viñals ocuparán plaza en el banquillo.

Por parte de la UD Salamanca, las novedades podrían ser los cinco fichajes de este verano, que tienen posibilidades de entrar en el equipo titular en Los Pajaritos.

Raúl Gañán, Quique Medina, Ismael Santana, Nan Ribera y Mario Rosas podrían entrar en la alineación titular.

Balta aseguró ayer respecto a este partido que sería "muy



El Salamanca es el siguiente rival del Albacete. ARCHIVO

importante" empezar ganando y que le agrada que el primer partido sea contra un equipo que viene de la primera división

"Es siempre bonito jugar un

derbi regional y creo que mi equipo llega a este encuentro en un buen momento de forma, ya que estoy satisfecho del trabajo de pretemporada", manifestó el técnico charro.



Albacete F.S. empieza los entrenamientos para afrontar su octava temporada consecutiva en la División de Plata. ARCHIVO

Destaca el fichaje de Alberto, del Valencia Vijusa

El Albacete Fútbol Sala inicia mañana su pretemporada

□ LT

bablemente algunos de ellos puedan recalcar definitivamente en la primera plantilla. Se trata de Alberto Núñez, Rafa, Pachi, y el joven guardameta Amado.

CUERPO TÉCNICO

Al frente del Cuerpo Técnico continúa el entrenador Domingo Cuartero. Javier Martínez Soto, seguirá desempeñando las funciones de la preparación física. José Miguel Cantos, también desarrollará las funciones de fisioterapia y

prevención de lesiones.

En lo que se refiere a los partidos de pretemporada, se realizará un total de 5 encuentros amistosos. El primero de ellos será el día 8 de septiembre, en la localidad de Calzada de Calatrava, equipo de 1ª división B. El segundo encuentro será el tradicional Trofeo de Feria Ciudad de Albacete, el día 11 de septiembre, en el Pabellón Municipal del Parque, repitiendo equipo de la pasada temporada y no podía ser ninguno mejor que el dos veces consecutivas Campeón

de Liga, y reciente Campeón de Europa de Clubes. Se trata de "Playas de Castellón". Con varios internacionales en sus filas con la selección española, y la última incorporación de otro internacional con la selección brasileña, el goleador "Vander Carioca". Los hombres del técnico toledano Tino Pérez, harán nuevamente las delicias de este espectacular y bello deporte en la cancha municipal del Parque.

El día 15, el equipo se desplazará hasta la localidad madrileña de "Las Rozas" equipo de división de plata del grupo A, y que ha disputado las dos últimas temporadas los play off de ascenso. Al día siguiente, ó sea, el día 16 de septiembre, se disputará otro amistoso en el Pabellón del Parque ante "Real Jaén" otro militante del Grupo A, que también ha disputado los dos últimos play off. Y el último encuentro se disputará también en el Pabellón del Parque el día 22 de septiembre frente a "Las Rozas" devolviendo así la visita.

La primera jornada de liga en la División de Plata para los albaceteños será en su propia cancha del Pabellón del Parque, ante el siempre potente conjunto canario de Galdar, que como en todas estas últimas temporadas ha confeccionado un potente equipo con el único objetivo de ascender a la máxima categoría.

El club albaceteño cuenta con el apoyo de varios patrocinadores

El Albacete Fútbol Sala no tiene un gran patrocinador, pero cuenta con el apoyo de diversas empresas, con las que consigue cubrir un modesto presupuesto.

Las empresas que patrocinan al Albacete F.S. son: Construcciones Moreno y Roldán, Halcón Viajes, Hotel Tryp Los Llanos, Viator, Munich, Restaurante Paladium, Triturados Albacete, Cafetería Manila, Eroski y Centro Comercial Albacenter.

Evidentemente, el club albaceteño también cuenta con el apoyo y las ayudas de las diferentes instituciones públicas: Instituto Municipal de Deportes, Ayuntamiento de Albacete, Diputación Provincial y Junta de Comunidades de Castilla-La Mancha.

También se han entablado conversaciones con otros posibles patrocinadores, como es el caso de la Empresa ONO, y se está a la espera de una satisfactoria respuesta. A base de estas pequeñas aportaciones, el Albacete F.S. consigue completar un presupuesto modesto para la División de Plata.

Ciclismo: Así van las clasificaciones en el Campeonato Provincial de Escuelas Federadas

□ OILME

A falta de varias jornadas, así se encuentran en estos momentos las clasificaciones del Campeonato Provincial de Escuelas Federadas de Ciclismo.

En la modalidad de Gymkana (habilidad):

- Principiantes: 1º Roberto Collado (P.C. El Pilar) 498 puntos; 2º José Francisco Valiente (P.C. El Cacho) 439; 3º Adrián Mares (P.C. El Pilar) 437.

- Alevines primer año: 1º Borja Saiz (P.C. El Pilar) 114 puntos; 2º Carlos Amorós (MTB Caudete) 99; 3º Antonio Valiente (P.C. El Cacho) 90.

- Alevines segundo año: 1º José Ramón Iniesta (P.C. El Pilar) 114 puntos; 2º Antonio Herminio Clemente (P.C. El Cacho) 114; 3º Israel Segura (La Peña Albacete) 98.

- Infantiles primer año: 1º Miguel A. Gómez (Almansa-Labaqua) 103 puntos; 2º Vicente Arteaga (Almansa-Labaqua) 101; 3º Carlos Almendros (P.C. El Pilar) 90.

Infantiles de segundo año: 1º José J. Linares (P.C. El Pilar) 163 puntos; 2º David García (P.C. El Cacho) 127; 3º Carlos Eliseo Martínez (P.C. El Pilar) 109; 4º Ignacio Gómez (P.C. El Cacho) y Alfredo Amorós (MTB Caudete) ambos con 101 puntos.

En cuanto al Campeonato Provincial en la modalidad de carrera en línea, estas son las respectivas clasificaciones cuando quedan por disputarse dos jornadas:

- Principiantes: 1º Daniel Saez (P.C. El Cacho) 120 puntos; 2º Berbané Mancebo (Almansa-Labaqua) 98; 3º Jesús Segura (La Peña Albacete) 91.

- Alevines primer año: 1º Borja Saiz (P.C. El Pilar) 120 puntos; 2º Antonio Galdón (P.C. El Pilar) 108; 3º Darío Gómez (P.C. El Cacho) 94.

- Alevines segundo año: 1º Israel Segura (La Peña Albacete) 120 puntos; 2º Manuel Cañaveras (P.C. El Pilar) 108; 3º Gemma A. Gacía (P.C. El Pilar) 94.

- Infantiles primer año: 1º Miguel Patón (P.C. El Pilar) 120 puntos; 2º Javier del Campo (P.C. El Cacho) 108; 3º María del Mar García (P.C. El Cacho) 94.

- Infantiles segundo año: 1º José Ramón Cuenca (P.C. El Pilar) 109 puntos; 2º Carlos Eliseo Martínez (P.C. El Pilar) 90; 3º Rubén Mínguez (P.C. El Pilar) 90.

CAUDETE

Hoy domingo, se celebrará en la localidad de Caudete otra jornada puntuable del Campeonato Provincial de Escuelas Federadas de Ciclismo. Las diferentes pruebas comenzarán a las diez de la mañana y está organizado por MTB Caudete. Se disputarán varias pruebas por categorías.

Otro Domingo aburrido?

¿Qué haces los domingos? pasear, estar en casa..., tumbado en el sofá, viendo la tele, viendo pasar el tiempo...¿No es un buen plan, verdad?...

Te propongo una tarde rodeado de tu familia y de tus amigos, en un lugar donde seguro que harás más amigos, te divertirás y vivirás grandes emociones. Además entrarás a formar parte de una gran familia, y obtendrás muchas ventajas en comercios de Albacete. Te estoy hablando de abonarte al Albacete Balompié.

!!Vive la emoción del fútbol!!



Abónate al
ALBACETE BALOMPIÉ

Pagos con visa / Tarjeta CCM (Hasta en 6 meses sin intereses) y ahora también Tarjeta Consumer (Hasta en 3 meses sin intereses)

Oficina de abonos en
CENTRO COMERCIAL EROSKI ALBACENTER

XXI CAMPEONATO DE ESPAÑA DE TENIS POR EQUIPOS INFANTILES



Componentes del C.T. Almansa que viajaron a Barcelona.

Tenis: El C.T. Almansa, en el "Juan Compta" de Barcelona

□ PACO MARQUEZ

El Club de Tenis Almansa, con su nuevo director técnico José Gil, está teniendo un verano de singulares resultados y febril actividad.

Acaban de participar en el XXI Campeonato de España Infantil por equipos "Joan Compta", disputado en Barcelona.

En junio, el C.T. Almansa arrasó a nivel regional en esta competición, logrando todos los títulos en juego. En esta ocasión, participar en el "Joan Compta" a nivel nacional fue un premio a la gran temporada de los tenistas locales.

En la fase nacional del "Joan Compta" lograron eliminar al equipo Cinco Villas de Cantabria, pero no pudieron con el favorito número uno, el Bona Sport catalán, club donde milita la mejor tenista almanseña, Julia Gandía. Este Campeonato de España logró reunir a lo mejor del tenis nacional por clubes, en categoría infantil.

Respecto a los resultados obtenidos por los tenistas del C.T. Almansa durante este pro-

ductivo verano, estos son los más destacados:

Antonio Iñiguez: Campeón benjamín en Ayora (Valencia).

Alberto Clé: Subcampeón benjamín en Ayora (Valencia).

José Juan Matea: Semifinalista alevín C.R. Alicante y campeón alevín en Villena (Alicante).

Guillermo Madrona: Semifinalista infantil en Ayora (Valencia).

Miriam Costa: Campeona infantil en Aguilas (Murcia), campeona infantil en Hellín, semifinalista absoluta en Almería, subcampeona infantil en Agua Dulce (Almería).

Miguel Angel Soria: Campeón infantil Ayora, subcampeón absoluto en Hellín.

Javier Sánchez: Semifinalista absoluto en Hellín.

Todo un panel de buenos resultados obtenidos fuera de Almansa y compitiendo con rivales de otras comunidades en sus respectivas categorías, lo que tiene mérito.

Por último, recordar que ya se queda poco para la celebración del III Memorial Mariano Serrano en Almansa.

Más de 200 jugadores en el X Mundial de Fútbolín

□ AGENCIAS

Más de 200 jugadores se dan cita desde ayer en la localidad onubense de Punta Umbría para participar en el X Campeonato Mundial de Fútbolín.

Este año, se rendirá un homenaje al Athletic Club de Bilbao y, por primera vez, la pareja ganadora del torneo será premiada con una medalla de oro, 200.000 pesetas en metálico, y un premio de la Asociación de Exportadores de Pescados y Mariscos de Huelva además de ser invitados en un hotel del municipio costero en la próxima edición, el año que viene.

La organización concederá además una medalla de plata y 160.000 pesetas al segundo equipo clasificado; medalla de bronce y 100.000 pesetas para la tercera pareja y premio de 80.000 pesetas y medalla de bronce para los cuartos clasificados.

Además también habrá pre-



Mundial de Fútbolín.

mio para el primer equipo local clasificado en el Mundial y tres premios para las participantes femeninas.

Todo un acontecimiento en Punta Umbría con este tradicional juego llevado a la más alta competición.

CAZA ESTE VERANO CON:

La Tribuna de Albacete

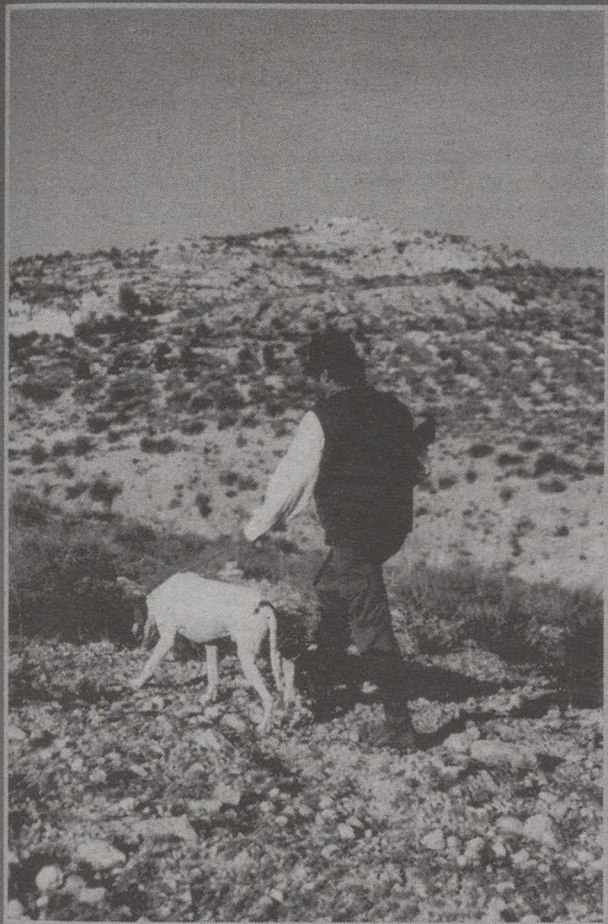

- 1º EL CONCURSO CONSISTE EN EL SORTEO DE 20 PLAZAS PARA UNA JORNADA DE CAZA: SE REALIZARÁN DOS CACERÍAS PARA DIEZ ESCOPETAS CADA UNA.
- 2º LA JORNADA DE CAZA PARA DIEZ PERSONAS CONSISTE EN UNA CACERÍA DE CODORNICES CON PERRO. DICHA JORNADA INCLUIRÁ UNA COMIDA AL FINALIZAR LA MISMA.
- 3º LOS SORTEOS SE REALIZARÁN ANTE NOTARIO LOS DÍAS 21 Y 28 DE AGOSTO DE 2001.
- 4º LAS CACERÍAS SERÁN LOS SÁBADOS 25 DE AGOSTO Y 1 DE SEPTIEMBRE DE 2001.
- 5º LA RELACIÓN DE PREMIADOS SE PUBLICARÁ EL DÍA SIGUIENTE A CADA SORTEO EN LA TRIBUNA DE ALBACETE.
- 6º TODOS LOS CONCURSANTES DEBERÁN ESTAR EN POSESIÓN DE LICENCIA DE ARMAS, LICENCIA DE CAZA Y SEGURO EN VIGOR EN EL MOMENTO DE LA CACERÍA.
- 7º PODRÁN PARTICIPAR EN EL CONCURSO TODAS AQUELLAS PERSONAS QUE REUNIENDO LOS REQUISITOS ANTERIORMENTE EXPUESTOS RECORTEN Y RELLENEN TOTALMENTE EL CUPÓN QUE FIGURA AL PIE DE ESTA PÁGINA.
- 8º NO SE ADMITIRÁN CUPONES QUE NO VAYAN CUMPLIMENTADOS O QUE NO CUMPLAN LAS BASES DEL PRESENTE CONCURSO.
- 9º LOS CUPONES SE REMITIRÁN A LA TRIBUNA DE ALBACETE PASEO DE LA CUBA, 14 ALBACETE, EN MANO O POR CORREO, ENVIANDO UN CUPÓN POR SOBRE Y FIGURANDO EN EL SOBRE "CONCURSO CAZA ESTE VERANO CON LA TRIBUNA DE ALBACETE"

COLABORA:

HR

HOSTAL LA VENTA

Servicio de habitaciones
Calefacción y lavabo
Restaurante y Cafetería

Ctra. Albacete-Andalucía, Km. 17 (junto a gasolinera La Venta) ☎ 967 23 91 87 ALBACETE

CAZA ESTE VERANO CON LA TRIBUNA

CUPÓN CONCURSO

Nombre y Apellidos:

Población:..... Tlfno:..... Edad:.....

Dirección:..... Nº:..... D.N.I.:.....

Envíe por correo o en mano este cupón a: La Tribuna de Albacete - Paseo de la Cuba, 14 - 02005 - ALBACETE

El Valencia jugó un partido serio y disciplinado

La constelación madridista se estrella en Mestalla (1-0)

AGENCIAS

1. Valencia: Cañizares, Curro Torres, Djukic, Ayala, Carboni, Angulo (Rufete, m.83), Albelda, De los Santos, Vicente, Aimar (Ilie, m.75) y Carew (Salva, m.63).

0. Real Madrid: Casilla, Salgado (Geremi, m.68), Hierro, Karanka, Roberto Carlos, Makelele, Flavio (Savio, m.68), Figo, Zidane, Raúl y Morientes (Guti, m.59).

Goles: 1-0, m.7 Angulo.

Arbitro: López Nieto, del comité andaluz. Amonestó por el Valencia a Albelda, Ayala, Curro Torres y De los Santos, y por el Real Madrid a Salgado, Hierro y al técnico Vicente del Bosque. Expulsó a Figo en el m.90+

Incidencias: partido correspondiente a la primera jornada de liga en primera división, disputado en el Camp de Mestalla, ante 53.000 espectadores.

Comentario: El pistoletazo de salida de la nueva edición liguera no defraudó a nadie y el Valencia se impuso por la mínima al Real Madrid, en un encuentro vibrante en el que la constelación de estrellas madridistas se estrelló ante un serio y disciplinado conjunto valenciano, que tuvo en Vicente al mejor jugador del encuentro.

Valencia y Real Madrid imprimieron desde el primer segundo un ritmo vertiginoso al partido, con constantes idas

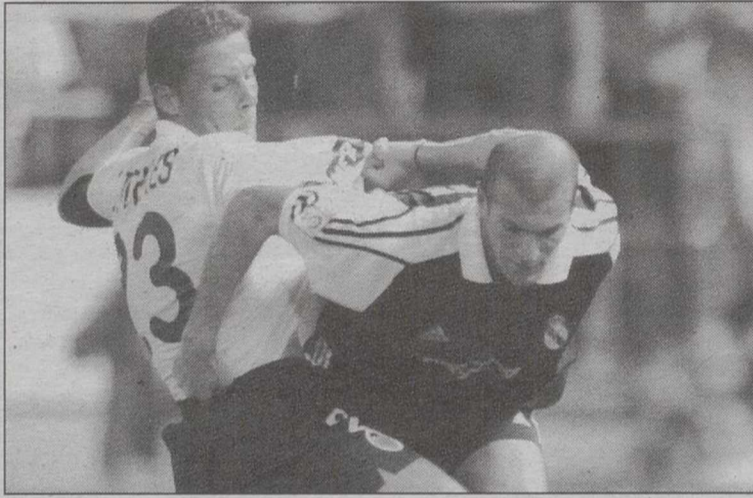

El Valencia jugó más y mejor que el Real Madrid.

EFE

y venidas de una área a otra, y un juego muy vertical que pronto permitió ver las primeras ocasiones de gol del partido por parte de ambos bandos.

El Valencia fue el primero que golpeó con contundencia, tras una gran ocasión de Vicente, una pesadilla constante para los hombres de banda derecha madridista, que tras oítez sirvió para que el Madrid aumentase su presencia en la zona ancha, con un mayor protagonismo de Zidane, y tomara el mando del partido, haciendo suya la posesión del balón, ante un Valencia agazapado que contrarrestaba bien el juego ofensivo madridista, a la espera de sorprender al contragolpe.

Makelele estrelló contra el

languero las esperanzas de su equipo de nivelar pronto el encuentro, mientras que minutos después Aimar, en una internada de Vicente, desaprovechó la ocasión de apuntillar a los madrileños, que tuvieron en Casillas a su salvador.

Con el paso de los minutos, los equipos acusaron el derroche físico realizado y se entró en una fase de juego brusco en el que Albelda y Figo flirtearon con la expulsión, si bien ambos pudieron llegar al descanso sin dejar en inferioridad a sus equipos.

En la reanudación del encuentro, el Real Madrid tocaba bien y la maquinaria de Del Bosque funcionaba hasta alcanzar los tres cuartos de cancha, donde se le acababan

las ideas y se imponía la disciplina táctica de los valencianistas.

Por su parte, el Valencia comenzó a avisar de que no se conformaba con su exigua ventaja y primero Aimar y posteriormente Vicente tuvieron en sus botas el 2-0.

La entrada de Guti dio algo más de mordiente a un Madrid que apretó en los últimos minutos, aunque el Valencia pudo sentenciar al contragolpe de no ser por un magistral Casillas, que dispuso cualquier duda sobre la titularidad del marco madrileño.

EL ATLÉTICO EMPIEZA GANANDO (2-0)

El Atlético abrió el telón de la nueva temporada en Segunda División con una victoria ante un modesto Jaén, que no presentó batalla, y comienza el camino del retorno a Primera con buen juego y tres puntos.

El Atlético exhibió un aspecto totalmente distinto al de la campaña pasada. El equipo que dirige Luis Aragonés trazó sobre el verde jugadas que supieron a gloria a una afición que de nuevo respondió con su presencia casi masiva y que se había acostumbrado a espectáculos pobres.

Otros resultados:

Gimnastic de Tarragona, 0 - Rácing de Santander, 0
Polideportivo Ejido, 0 - Real Burgos, 1

El Sevilla retorna a Primera ante el temible tridente de Barcelona

AGENCIAS

El Sevilla de Joaquín Caparrós regresa a Primera con la pretensión de tener un buen comienzo de Liga ante el temible "tridente" azulgrana y un equipo plagado de estrellas que comienza una nueva etapa tras la marcha de Guardiola.

La visita del siempre favorito Barcelona al estadio Ramón Sánchez Pizjuán ha suscitado gran interés entre los aficionados sevillistas, que confían en que su equipo pueda recordar los comienzos de Liga ante el conjunto azulgrana, en su estadio, como antaño, ya que en las dos ocasiones el triunfo fue para los andaluces (11-1, 3-1, en 1940-41 y 1983-84).

La fortaleza defensiva de los sevillistas y la rapidez de sus hombres de ataque, que podrían aprovechar las "debilidades" de la zaga azulgrana, son los principales argumentos de los de Joaquín Caparrós para albergar esperanzas de un buen comienzo.

Mientras en el Barcelona, el regreso de Marc Overmars tras salir de una lesión muscular, puede llevar al técnico celonista, Carles Rexach, a sacrificar a alguna de las grandes figuras del equipo azulgrana, como Saviola o Kluyvert.

Rexach reconoció ayer que la principal duda que tiene es alinear a Overmars para jugar con un extremo que se atreva por la banda o si mantiene el "tridente" ofensivo integrado por Saviola, Kluyvert y Rivaldo.

Las dudas expresadas en varias ocasiones por el técnico sobre la compatibilidad de estos tres jugadores pueden llevar a que el tan cacareado "tridente" haya sido flor de un sólo día.

PREVISIÓN DE VÍCTIMAS PARA LA GUERRA EN CENTROAMÉRICA DE 2004.

LAS INJUSTICIAS DE HOY SON LAS GUERRAS DE MAÑANA.

Manos Unidas

SI QUIERES LA PAZ, DEFIENDE LA JUSTICIA.

C/ Teodoro Camino, 8. 02002 Albacete.

Tel.: 967 21 23 15

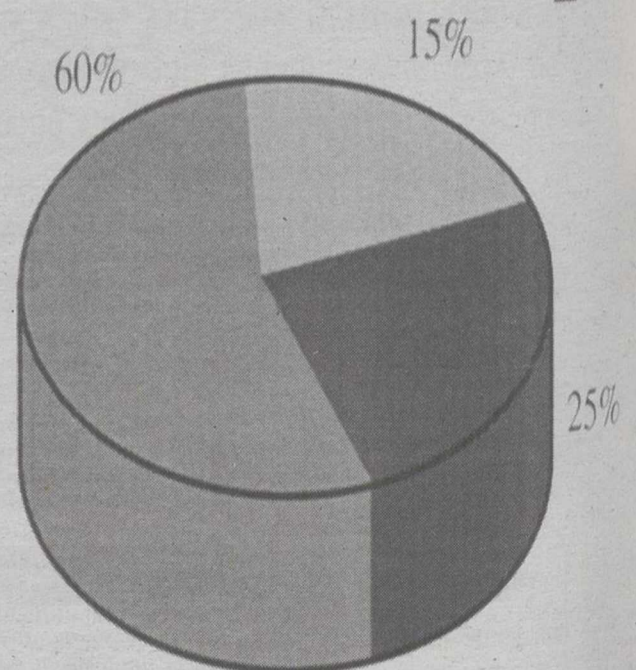

Ultimo test para afinar la puesta a punto para la Vuelta

Oscar Sevilla, en la Clásica a los Puertos de Guadarrama

AGENCIAS



El ciclista albaceteño Oscar Sevilla, entre los favoritos de esta Clásica a los Puertos. ARCHIVO

La clásica Vuelta a los Puertos de Guadarrama, que se disputará hoy con salida y llegada en esa localidad de la sierra madrileña, será para muchos de los participantes el último test en su preparación para la trienal Vuelta a España (8-30 de septiembre).

El trazado de la prueba, de 122 kilómetros, no sufre variaciones con respecto a años anteriores al mantenerse los cuatro pasos por el alto de La Herranilla (3a.), dos de ellos al inicio de la prueba y otros dos al final, a pocos kilómetros de la línea de meta, y uno por las "primeras" de la sierra madrileña: Los Leones y Navarredonda.

Son las principales dificultades de una carrera que suele ser espectacular y reúne todos los ingredientes para efectuar las últimas proezas para la Vuelta a España.

En esta ocasión, la coincidencia con la clásica suiza Gran Premio de Zurich, octava prueba puntuable para la Copa del Mundo, y el hecho de que se dispute pocas horas después de la española Gran Premio de Llodio han condicionado la participación, especialmente en esta ocasión.

Serán un centenar de corredores repartidos en nueve equipos, los seis españoles, Kelme Costa Blanca, iBanes-

to.com, ONCE Eroski, Euskaltel Euskadi, Relax Fuenlabrada y Jazztel Costa Almería; el ruso Itera (selección nacional rusa) y los portugueses La Pecol y Boavista.

Entre los inscritos destacan los españoles el albaceteño Oscar Sevilla, revelación en el Tour al ser el mejor joven; Juan Miguel Mercado, reciente ganador de la Vuelta a Burgos; José María Jiménez, Eladio

Jiménez, Francisco Cabello, Santos González, Miguel Ángel Peña y Miguel Ángel Martín Perdiguero, vencedor de la prueba en 1999 y que correrá por libre tras un permiso especial de su equipo italiano Cantina.

De los extranjeros mención especial para el portugués Cándido Barbosa (iBanesto.com), los colombianos Santiago Botero y Félix

Cárdenas (Kelme CB), el checo Jan Hruska (ONCE Eroski), el argentino Martín Garrido (Relax Fuenlabrada) y el ruso Andrei Zintchenko (La Pecol).

Los últimos ganadores de la prueba, que también ganaron Miguel Induráin y Pedro Delgado, entre otros, son Manuel Beltrán (1997), Marcos Serrano (1998), Miguel Ángel Martín Perdiguero (1999) y Fran-

De los Angeles (Kelme) se impuso en solitario en el LII Gran Premio de Llodio

AGENCIAS

El ciclista valenciano Juan José De los Angeles, del equipo Kelme-Costa Blanca, se impuso ayer, en solitario, en el LII Gran Premio de Llodio-VII Clásica de Alava, prueba destinada a corredores profesionales con salida y llegada en la localidad alavesa del Valle de Ayala.

Un total de 104 corredores de doce equipos, seis españoles y seis extranjeros, tomaron la salida a las 12.30 horas en la Avenida de Zumalakarregi para hacer un duro recorrido de 196 kilómetros, con tres pasos, ya al final de la prueba, por el Alto de Gárate y otros dos por el Alto de Malkuartu.

La carrera tuvo dos tramos, el primero algo más llano y de 160 kilómetros, en el que se incluyó el paso por Vitoria, para luego regresar a Llodio y desde aquí iniciar dos vueltas a un exigente y selectivo circuito que llevó a los participantes hasta la localidad alavesa de Okondo, para finalizar en la misma Avenida de Zumalakarregi de Llodio.

El equipo Kelme-Costa Blanca fue el gran animador de la prueba desde su inicio. Esa gran velocidad y combatividad impuestas por el equipo alicantino, junto con el fuerte calor (37 grados), hicieron que hasta ochenta y dos corredores, incluido el italiano Marco Pantani (Mercatone), optaran por abandonar una vez que vieron ya todo perdido al fraguar la escapada de seis corredores, mediada la carrera, que ya sería definitiva.

Los fugados fueron cuatro hombres del Kelme-Costa Blanca (Juan José De los Angeles, Aitor González, Ángel Vicioso y José Enrique Gutiérrez), uno del Relax-Fuenlabrada (David Fernández) y el italiano Diego Ferrari (Tocconi-Vini Caldirola).

En una de las subidas al Alto de Gárate se quedó rezagado Vicioso, para ya en el descenso del Alto de Malkuartu escaparse el que, al final, sería ganador de la prueba, Juan José De los Angeles (Kelme-Costa Blanca) para entrar en solitario en la meta de Llodio.

CLASIFICACIÓN

- 1.- Juan José De los Angeles (Kelme CB) 4h48:21, a una media de 40,784 kilómetros por hora.
- 2.- David Fernández (Fuenlabrada), a 01:29
- 3.- Diego Ferrari (Tocconi-Vini Caldirola), m. t.
- 4.- Aitor González (Kelme-CB), m. t.
- 5.- José Enrique Gutiérrez (Kelme CB), m. t.

El vencedor de la clasificación por equipos fue el Kelme-Costa Blanca, mientras que el Premio de la Montaña se lo adjudicó David Fernández (Colchón Relax-Fuenlabrada) y el guipuzcoano Aitor González (Kelme-Costa Blanca) se llevó las Metas Volantes.

Motociclismo: El español Toni Elías desbancó a Ui de la pole en 125 c.c.

AGENCIAS

El italiano Valentino Rossi (Honda) logró acercarse peligrosamente al registro de su compatriota Max Biaggi (Yamaha), "pole position" en el G.P. de la República Checa que hoy se disputará en el circuito de Brno y que tendrá como acicate adicional la lucha por el liderato del mundo.

Las cosas no habían rodado para Rossi el primer día de entrenamientos pero el espectacular tiempo obtenido por Biaggi, unido a la séptima plaza de Rossi quedó en agua de borrajas. Apenas un segundo de diferencia separa a los ocho primeros clasificados, entre quienes encuentran todos los hombres importantes de la cilindrada del actual líder del mundial, Rossi, su perseguidor, Biaggi,

el vigente campeón del mundo, el estadounidense Kenny Roberts (Suzuki), y el destrozado, el español Alex Crivillé (Honda), entre otros.

Igual que Biaggi, el japonés Tetsuya Harada (Aprilia) también supo mantener la "pole position" de los 250 c.c. ante los envites de su compatriota Daijiro Katoh (Honda), líder del mundial y que no quiere hacer ninguna concesión, en forma de puntos, a sus rivales.

Sin embargo, a Harada le costó más de lo que él mismo pensaba rebajar su registro del primer día, lo mismo que al resto de contendientes, pero acabó consiguiéndolo y, además, de manera espectacular, pues fue el único que bajó de los 2:03 y ello representa una ventaja de más de siete décimas de segundo, que podrían representar una diferencia insalvable para la carrera.

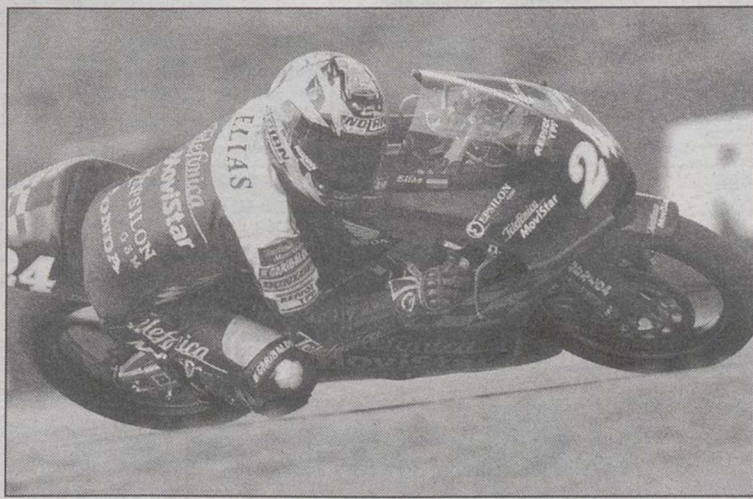

El manresano Toni Elías sumó su segunda "pole position". EFE

Mucho más igualadas estuvieron las cosas en los 125 c.c., pero ahí sí que cambió el protagonista de la "pole position", ya que el japonés Youichi Ui (Derbi) se vio desbancado de

privilegiada posición por el español Toni Elías (Honda), que hoy disfrutará de una ocasión de oro para asestar un severo varapalo al líder del mundial, Poggiali (Gilera).

EMPLEO

PREPARATE PARA TRABAJAR DE INMEDIATO

REPARACION DE ELECTRODOMESTICOS (GAMA BLANCA).

CARNET DE INSTALADOR ELECTRICISTA.

CARNET MANTENEDOR FRIGORISTA

FRIO INDUSTRIAL

PROFESOR DE AUTOESCUELA

CAPACITACION PROFESIONAL DE TRANSPORTE.

INFORMATE
900 14 00 14
LLAMADA GRATUITA

GRADUADO ESCOLAR Acceso Universidad. Consíguelo ahora, después será más difícil. Infórmate 900 20 01 22 (Llamada gratuita)

GESTOR INMOBILIARIO/FINCAS Sector en continuo crecimiento. Grandes salidas profesionales. Infórmate 900 20 01 22

AUXILIAR GERIATRIA, Animador sociocultural... La tercera edad requiere profesionales. Demanda creciente. Infórmate: 900 20 01 22

AUXILIARES VETERINARIA se precisan para clínicas, tiendas, zoológicos... con prácticas. Infórmate 900 20 01 22 (Llamada gratuita)

POLICIA NACIONAL, Local, Guardia Civil... Miles de plazas por cubrir. Homologado por el SUP (Sindicato Unificado Policía). Infórmate 900 20 01 22

TRABAJO FIJO Para toda la vida. Trabaja de funcionario en Albacete. Infórmate. 900 20 01 22 (llamada gratuita)

POLICIA LOCAL

745

PLAZAS LIBRES

AYUNTAMIENTOS

ALBACETE

MADRID

GUADALAJARA

MANZANARES

INFORMATE
900 14 00 14
LLAMADA GRATUITA

234

PLAZAS LIBRES

AUXILIARES ADMINISTRATIVOS

PERSONAL SUBALTERNO

CONSERJES ETC.

AYUNTAMIENTOS

ALMANSA

VILLARROBLEDO

ELCHE DE LA SIERRA

957 PLAZAS

PERSONAL LABORAL

J.C.C.L.M.

INFORMATE
900 14 00 14
LLAMADA GRATUITA

RESTAURANTE necesita mujer ayudante de cocina con experiencia. Tel. 967 21 00 25

SE NECESITA ayudante de cocina. Abstenerse sin papeles. Tel. 967 23 67 66

CURSO Técnico de reparación de T.V. y Monitores. Infórmate. Tfno: 967 611 546

CURSO Técnico en Montaje, Mantenimiento y Reparación de Ordenadores y Redes. Infórmate. Tfno: 967 611 546

CURSO Técnico-práctico en Reparación de Electrodomésticos (Gama Blanca). Infórmate. Tfno: 967 611 546

SE NECESITA persona responsable para atender por las mañanas a un niño de 3 años y tareas del hogar. 40.000 ptas. Tel. 967 221 951 de 5 a 7

SE OFRECE cocinero. Tel. 967 61 19 01

SE NECESITA conductor para reparto en Albacete. Con experiencia y carnet de conducir C-1 de 20 a 25 años. Tfn. 967 22 40 12. Sr. González.

EMPRESA de telecomunicación necesita empalmadores y celadores telefónicos con experiencia para la provincia de Alicante. Tel. 965 916 101 y 669 416 666

SE NECESITA ayudante de cocina (mujer). Presentarse en Restaurante Capri, C/ La Roda, 58

OBTENCION del Carnet de Instalador Electricista y Título de F.P.I. Rama Electricidad y Electrónica. Infórmate. Tfno: 967 611 546

ESCUELA de Arte Dramático. Infórmate. Tfno: 967 611 546

TRABAJA EN EL AEROPUERTO. Continua demanda de Supervisores de Vuelo. A partir de 18 años, puedes trabajar en una de las profesiones más atractivas del momento. Altos ingresos y calidad de vida. Infórmate y trabaja 900 20 01 22 (llamada gratuita)

¿TE GUSTA EL MUNDO del deporte? El sector necesita profesionales técnicos en Gestión y Dirección de Entidades Deportivas. Prepárate y trabaja en Clubes, Instalaciones deportivas, Gimnasios, Colegios... Grandes ingresos. Infórmate 900 20 01 22

GANE HASTA 500.000 PTAS. Mensuales cultivando setas de gran consumo para Agroma. Escribir enviando sello 100 ptas. a Agroma, Séneca, 9, 08006 Barcelona o llamar 93 218 81 16

TRASPASOS

SE TRASPASA cafetería totalmente equipada. Precio económico. (Junto Seguridad Social). Tel. 651 81 84 63

SE TRASPASA cafetería París IV. Calle Rosario, 143. Financiación. Tel. 609 14 15 08

SE TRASPASA café-bar en pleno funcionamiento y totalmente equipado por no poder atender. 967 667 200

SE TRASPASA café-bar Kinder. Tel. 967 21 51 87

SE TRASPASA PUB EN HELLIN

Por traslado. Lugar céntrico. Amplia terraza. Recién reformado. Tel. 678 41 86 00

SE TRASPASA PUB COMMODORE

En la zona. Pleno funcionamiento. Tefs. 967-24 12 59 667-55 41 30

SE TRASPASA CAFETERIA-BOCATERIA DELTA

C/ Octavio Cuartero, 51 **ECONOMICA** Tel. 666 81 13 74

PRESTAMOS

LA SOLUCION a su problema económico lo tiene General Gestión Financiera, S.L. 967 60 95 45

VARIOS

anmartín asesores
Rosario, 3 - 7º (Edificio Capitol)
967 21 04 29 ALBACETE

LIMPIEZAS FERNANDEZ

EXTRACCION DE FOSAS SEPTICAS -LIMPIEZA DE TUBERIAS Y ALCANTARILLADOS -REVISION DE TUBERIAS POR EQUIPOS DE TELEVISION
TELEFONOS:
OFICINA: 967 22 08 38
PARTICULAR: 967 52 04 80

COMPRAS

INMOBILIARIA HOGAR

COMPRA PISOS. PAGO EN EFECTIVO
Tef. 967 23 55 55 967 51 22 22

SE COMPRA/ALQUILA local a partir de 300 m2., con licencia de apertura de academia. Tfno: 617 36 31 08

AGENCIAS MATRIMONIALES

NUEVAS ALIANZAS

Tefs.: 967 66 52 82 605 92 39 02
Horario sólo tardes

NUEVAS ALIANZAS

Tinte, 56 1º lzda. ALBACETE

LAS ALIANZAS psicóloga 39 años, encuentro las soluciones para los demás. Pero me encuentro sola. Tel. 967 66 52 82

CALEFACCION INDIVIDUAL
CLIMA & GAS
CERTIFICACIONES Y REVISIONES DE GAS
FCO. PIZARRO, 73. TFNO. 967 23 57 08

ASOCIACIÓN POR LA

COLABORAR, REDUCE DESIGUALDADES

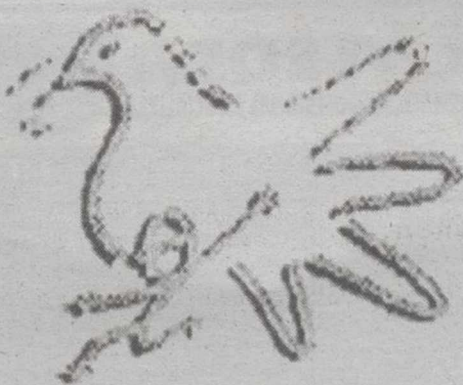

10 Años de Compromiso Solidario

PAZ Y EL DESARROLLO

Teléfono y fax: 902 11 44 94

pazydesa@alcavia.net

www.pazydesarrollo.org

ANUNCIOS CLASIFICADOS

CONTACTOS

● **SANDRA**, 40 años, guapa, delgada, rubia y con mucha clase. Domicilio 650 57 80 92

● **CRISTINA**, novedad, 22 años. Tel. 653 74 93 05

● **GINA** 23 años, exuberante, atractiva, bonita, delgadita, cariñosa y complaciente. Salidas hotel y domicilio. 24 horas. 659 63 52 72

● **PATY** Delgadita, provocativa, salidas hotel, domicilio. 24 horas. 666 91 45 69

● **CASADA** 37 años. Simpática, amable y complaciente. Absoluta discreción. 676 85 63 07

● **ALEJANDRA** Dulce, apasionada, separada, madurita, elegante y atractiva. Todas tus fantasías se te harán realidad. No soy mujer de club ni de casa de citas. Sitio privado. Tef. 686-72 10 21

● **DIANA**. Nueva en Albacete. Tel. 699 28 11 60

● **EVA**. 20 años. Tel. 620 65 60 54

● **PAMELA**, bomba, 24 años, morena, picante, buenos pechos. Salidas hotel y domicilio. Atrévete. 629 90 70 85

● **SEXO GRATIS** contactamos mañanas, tardes, noches, madrugadas. Citas previas. 906 42 78 80

● **MUJERES** siguen buscando al auténtico macho ibérico. ¿Serás tú? 906 42 78 81

● **MARCELA**. Pelirroja, pechugona, exótica. Pondré a volar tu imaginación. Llámame. 650 50 37 10

● **CHICOS** que entienden@. Desde 43 Ptas/min. May. 18 a. 906 327 328

● **CHICA** atractiva busca relaciones sin lucro ni malos rollos. 906 423 568

● **MILAGROS**, sin excepción. Ven. Muy cariñosa. Tel. 699 250 055

● **COBRA** un excelente sobresueldo por realizar contactos amorosos. Agencia seria. 906 29 87 09

● **VANESSA** joven atractiva, busca hombre para convertir sus fantasías. Las 24 horas. 686 18 95 55

● **COLEGIALA** traviesa te pone. (24 horas) 906 42 78 80. Mayores

● **SE NECESITA** chica para piso de contactos. 636 92 94 52

● **ISABELA**. Tierna y apasionada. Lugar discreto. 636 92 94 52

● **TANIA** 20 años, brasileña, estudiante, sin prisas y buen precio. Estamos 2 amigas. Descúbrenos. Tel. 658 17 42 71

● **ACTIVOS** y pasivos, relaciones esporádicas. Con discreción. Citas previas. 906 42 87 29

● **ALBACETE AMISTAD** relaciones esporádicas amistad. ¡Totalmente gratis! ¡Atrévete! 906 42 35 77

● **LUNA** 24 años, ardiente y complaciente, sensual, de mirada ardiente, pechos sexy. Descúbreme. Salidas hotel-domicilio. 24 horas. 659 18 81 04

● **JENIFER** 20 años, bonita, delgadita, provocativa, despedidas. Salidas hotel, domicilio. 24 horas. 627 834 998

● **GOLFAS** y guarras 906 423 553. Adultos 118 ptas./min.

● **CHICAS** buscan contactos 906 425 205. Adultos. 118 ptas./minuto.

● **MUJERES** maduras morbosas 906 429 427. Sólo 118 ptas./min. May 18 a

● **SADOMASOQUISMO** light/fuerte. Amas y sumisas. Perversas. 24 horas. 906 427 881

● **JOVEN BISEXUAL** (con pareja) busca maduritos para trio esporádico. 906 427 880

● **MONICA**. Alto standing. Máxima discreción. Tel. 636 35 84 73

● **MARIA EUGENIA**. Madurita, dulce, apasionada, cariñosa, complaciente. Encontrarás tus deseos. Sin prisas. Conóceme. Tel. 679 21 17 59

● **SONIA** Dulce, apasionada, cariñosa. Conóceme y disfrutarás. Salidas y despedidas. 669-98 20 69

● **MELISA** 21 años, bonita, delgadita, caliente y cariñosa. Salidas hotel, domicilio. 24 horas. 666 91 45 69

● **YASMINA Y KATI**, 22 años. Muy atractivas. Simpáticas. Trato excelente. 967 22 84 64

● **PAOLA, RUBI**, 23 años, atractivas, sexys, simpáticas, cariñosas. Discreción. Tel. 967 22 84 64

● **Mª DEL MAR, KARINA, MARY**. Simpáticas, cariñosas, atractivas. Discreción. 967 22 84 64

● **PAOLA** Joven, simpática, de pechos grandes y ardientes. Salidas hotel, domicilio. 24 horas. 630 68 28 71

● **CINDY** Sexy, rubia, cuerpo encantador. Masajes relajantes y eróticos. Atención a domicilio. Llámame. 620 69 88 63

● **KARLA**, joven, simpática, cariñosa, mimosa, de pechos protuberantes. Salidas hotel, domicilio, 24 horas. 686 657 562

● **VICKI Y CRIS**. Salidas hotel. 967 220 580

● **AMISTAD, SEXO**. Somos chicas de Albacete. Somos diferentes. 906 42 80 45

● **906 420 905** Hombres, varoniles, bisex, gays, de tu ciudad buscan nuevas experiencias. Conéctate gratis. 900 100 902

● **ALEXANDRA**, mimosa y muy ardiente. Conmigo encontrarás el placer. Piso discreto. Salidas. Tel. 651 38 99 89

● **CASA CONTACTOS** Señoritas no profesionales, 9 mañana, 9 tarde. Discreción. 967 22 84 64

● **DIANA**, joven, guapa simpática. Ofrezco servicios y masajes. Total discreción. Tel. 646 82 32 73

● **CASADA JOVEN**, infla busca hombres solteros casados fogosos. Discreción. 906 88 76 34. Heredera joven acomodada quiere contactos esporádicos. Exijo discreción/seriedad 906 42 86 03. Empresaria joven acomodada en vacaciones busca acompañante. Exijo discreción. 906 42 87 61. Azafata en vacaciones busca hombre fogoso para relación esporádica. 906 42 87 62

● **JOVENCITA** quiere relación esporádica sin compromisos. Abstenerse malos rollos. 906 887 622

● **HEREDERA JOVEN**, pudiente, necesita contactar con acompañantes. Seriedad absoluta. 906 887 625

● **EXTRANJERA** recién llegada busca hombre para relación esporádica. Discreción. 906 887 629

● **906 NUEVA LINEA**, charla en directo, contactos entre particulares. Telf. 906 30 20 01

HABLA CON CHICAS DE ALBACETE
24 horas EN DIRECTO
www.amistad906.com
906 422 543

MICHELL Y MARCELA
Chicas jóvenes, guapas, simpáticas y discretas te esperan. Llámame. 679 70 61 53, 620 58 37 31. No te arrepentirás.

chicas de Albacete
906 420 904
ellas hablan gratis
línea solo chicas 900 100 906

CASA CONTACTOS LAIMA
Atendida por bellas señoritas.
Tel. 967 52 04 29
C/ Francisco
Javier de Moya, 14

CAROLINA
APARTAMENTO PRIVADO
Realmente fantástica, exclusiva, muchísima clase, muy especial. Rubia natural, ojos azules, medidas perfectas. Acompañante de cenas y viajes. Salidas hoteles 15,00 horas hasta 3 de la madrugada. Teléfono: 607-30 39 82

MERCHE
Casa de contactos
Jóvenes guapas, simpáticas. Salidas hotel y domicilio. Horario 10 mañana, 2 madrugada. Sara, Carol, Lidia, 19 años.
Tef.: 967 51 14 07

PRECIOS ESPECIALES
Alimentación infantil
Ortopedia, Cosmética
Herboristería
Higiene Corporal y Dental
Consulta Naturópata
Analítica

FARMA SHOPPING

Pasaje Lodaes * C/ Mayor - Telf. 967 21 66 53

La Tribuna de Albacete

*DIGITOPUNTURA *ACUPUNTURA
CHANG (COREA)
DOLORES REUMATICOS
*Artrosis y Lumbago
*Problemas de Clumna.
*Hernia Discal *Reumatismo
*Torceduras *Circulación
*Jaquecas *Cervicales
*Esguinces *Ciática
*Menisco

C/ Jesús Nazareno, 4-1º-C
Tfno. 967 24 57 00 ALBACETE

Página Academias

PROMEDIA C/ ANTONIO MACHADO 2
FORMACION ESPECIALIZADA
TEL: 967 222 750
MASTER DE SONIDO POR ORDENADOR
DURACION 40 HORAS
INMINENTE COMIENZO



KÁTEDRA
FORMACION PROFESIONAL ESPECIALIZADA

CURSOS DE:
Técnico en Reparación de T.V. y Vídeo.
Técnico en Reparación de Electrodomésticos (gama blanca).
Capacitación profesional de Transportes.
Profesor de Autoescuela.

EN TODOS CLASES PRESENCIALES Y HORARIO FLEXIBLE.
INFORMATE EN EL TELEFONO 902 18 15 85

C/ María Marín, 14
Local
Telf.: 902 18 15 85
E-mail:katedra@wanadoo.es

Auxiliar de Clínica. Con prácticas.
Auxiliar de Geriatria. Con prácticas.
FP I (Ramas de Electricidad y Electrónica)
Carnet de Instalador Electricista.

NOTICIA

¿QUIERES PRACTICAR EL EJERCICIO MÁS SANO PARA EL CORAZÓN?
Apadrina a un niño del Tercer Mundo son sólo 50 pesetas diarias
¿Te parece mucho esfuerzo?
Infancia Sin Fronteras • Tel.: 902 333 503
www.sei.es/infancia admon@infanciasinfronteras.org



ASOCIACION DE CENTROS DE ENSEÑANZA PRIVADA DE ALBACETE

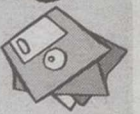

ACADEMIA ICARO
C/ MAYOR, 41-2º. 02001 ALBACETE. TFNO. 967 66 65 52

EXCLUSIVAMENTE A PREPARACIONES MILITARES Y POLICIALES FUERZAS ARMADAS PROFESIONALES

PRÓXIMO CONVOCATORIA MILES DE PLAZAS (50 APROX. EN CIUDADES UBICADAS EN LA PROVINCIA DE ALBACETE). EL 20-08-2001 COMENZAMOS NUEVO GRUPO INTENSIVO DE PREPARACION. ALUMNOS APROBADOS EN EL EJERCITO PROFESIONAL EN EL AÑO 1995, DE ELLOS, 21 APROBADOS EN EL PRESENTE AÑO. BUSQUE NOTA SUFICIENTE Y ASEGURA TU PLAZA EN ALBACETE MATRICULANDOTE EN...

ICARO-MAYPE, GARANTIA DE EXITO!

system Centros de Formación

NUEVAS TECNOLOGÍAS Y COMUNICACIÓN

GESTIÓN EMPRESARIAL

MECANOGRAFÍA POR ORDENADOR

OFIMÁTICA

¡TE QUEDARAS HELADO!

Por Solo 60'10€

C/ Tinte, 44 - 02002 ALBACETE - ☎ 967 24 89 35

ACADEMIA MADESYP Tfno: 967 238 627
Calle Tejares, nº 76 - Bajo - 02002 Albacete

CURSOS Y RECUPERACIONES DE VERANO

ayudar por profesionales. No esperes a última hora. Comienza ya nosotros a preparar las recuperaciones y clases de repaso.

ES, BACHILLERATO, FP, SELECTIVIDAD, UNIVERSIDAD

Idiomas, Mecanografía, Oposiciones (Auxiliar y/o Administrativo Junta de Comunidades de Castilla-La Mancha)

VERANO DE INFORMÁTICA: Grupos reducidos para niños, adolescentes a la informática, INTERNET, PROGRAMACION, WINDOWS, OFFICE

Inicio de las clases: 2 de Julio. Horarios de mañanas y tardes.

Para más Información y Reservas:
Academia MADESYP. Teléfono 967 238 627 - Fax 967 550 161

CENTRO DE ESTUDIOS Iris

CURSO GRATUITO PARA DESEMPLEADOS DE: VENDEDOR TÉCNICO

(CERTIFICADO DE PROFESIONALIDAD Y PRÁCTICAS EN EMPRESAS)

COFINANCIADO por la JJCLM y el FSE

Información e inscripciones:
C/ Comandante Molina 34 (Bajo)
02005 - ALBACETE Tf. y fax: 967/24 80 57
E-mail: ceiris@airtel.net

Inicio de inicio: Junio

Escuela de Música Santa Cecilia

C/ Collado Piña, nº 41
Tel: 967-23 88 74-22 53 18

ASOCIACION MUSICAL (partir de 3 años)

MUSICA DE MAGISTERIO
- Todas las especialidades
- Solfeo, piano, flauta, xilófono.

OPOSICIONES DE MUSICA
- Prueba práctica y didáctica por separado.
- Grupos reducidos.
- Exámenes prácticos.

SOLFEO (para los niveles)

PIANO, GUITARRA, BAJON, TROMBON, CORDEON, VIOLIN

HIGINIO OLIVARES
ICES CENTRO DE ESTUDIOS SUPERIORES

OPOSICIONES DE MAGISTERIO

CURSO 2001/2002

E. FISICA - E. INFANTIL - E. MUSICAL PEDAGOGIA TERAPEUTICA - INGLES

Comienzo clases en Octubre

PLAZO ABIERTO DE MATRICULA

Información: Marqués de Villores, 18 - Telf. 967 23 31 11

academia gaspar romero

C/ Tinte, 12 Entreplanta 02001 ALBACETE • Tf. 967 22 82 01 www.gasparromero.com (actualizada semanalmente)

VERANO 2001: EXAMENES DE SEPTIEMBRE

SELECTIVIDAD

TODAS LAS ASIGNATURAS - HORARIOS INTENSIVOS

- INGENIERÍAS: DIBUJO TÉCNICO, CÁLCULO, ÁLGEBRA, FÍSICA Y QUÍMICA, TOPOGRAFÍA, VÍA FORESTAL Y RESTO DE MATERIAS
- MAGISTERIO, ECONÓMICAS, D. Y ADM. EMPRESAS, R. LABORALES, DERECHO, HUMANIDADES, GESTIÓN Y ADMINISTRACIÓN PÚBLICA
- IDIOMAS: INGLÉS, FRANCÉS, LATÍN, GRIEGO.
- ACCESO UNIVERSIDAD MAYORES 25 AÑOS.
- ACCESO F.P. CICLOS SUPERIORES.

OPOSICIONES

- ADMINISTRACIÓN LOCAL:** COMIENZO NUEVO GRUPO AUXILIARES: 21/08/2001 BOMBEROS, POLICÍA LOCAL
- JUNTA COMUNIDADES DE CASTILLA-LA MANCHA ORDENANZAS, AUXILIARES, ADMINISTRATIVOS Y TÉCNICOS
- INSALUD:** AUXILIARES, ADMINISTRATIVOS, CELADORES, AUXILIARES DE ENFERMERÍA Y TÉCNICOS DE LABORATORIO
- JUSTICIA:** AUXILIARES, AGENTES Y OFICIALES
- MAGISTERIO:** TODAS LAS ESPECIALIDADES TEMARIO PROPIO - PREPARACIÓN DE TODAS LAS PRUEBAS
- EDUCACIÓN SECUNDARIA** COMIENZO INMEDIATO DE PSICOPEDAGOGÍA, F.O.L., GEOGRAFÍA E HISTORIA, PRUEBA COMÚN A TODAS LAS ESPECIALIDADES Y OTRAS SEGÚN DEMANDA.
- AUXILIARES DE BIBLIOTECAS**

MECANOGRAFÍA

- MÉTODO SENCILLO Y EFICAZ CURSOS ESPECIALES PARA NIÑOS HORARIOS ADAPTADOS A TUS NECESIDADES

AULA INFORMÁTICA

- CURSOS DE VERANO A TODOS LOS NIVELES
- WINDOWS, OFIMÁTICA: OFFICE, WORDPERFECT, INTERNET, PROGRAMACIÓN AVANZADA Y DISEÑO WEB

ESPECIALISTAS EN PREPARAR LA PARTE INFORMÁTICA DE LAS OPOSICIONES

PARA MÁS INFORMACIÓN, LLÁMANOS

www.gasparromero.com

Centro de Enseñanza LÓPEZ ARCE

C/ CID, 22 - ALBACETE
967 21 16 65
E-mail: lopez.arce@interbook.net

- Curso de Contabilidad General para Relaciones Laborales.
- Contabilidad Financiera para empresa y económicas.
- Informática-Mecanografía-Contabilidad Fiscal-Laboral.
- Y repaso.

RESERVA TU PLAZA

Economicas Politécnica y Empresa

- Matemáticas I
- Matemáticas II
- Contabilidad
- Estadística
- Álgebra
- Cálculo
- Física
- Química

Modelo probabilístico

Academia Fleming

C/ Doctor Fleming, 5 Tfno 967 50 14 28 Albacete

HIGINIO OLIVARES
ICES CENTRO DE ESTUDIOS SUPERIORES

CURSOS INTENSIVOS DE VERANO

Preparación exámenes de Septiembre y repaso de todas las materias durante Julio y Agosto.

- E.S.O. - BACHILLERATO
- UNIVERSITARIOS
- IDIOMAS CONTABILIDAD

RESERVA YA TU PLAZA

Información: Marqués de Villores, 18 - Telf. 967 23 31 11

CENTRO DE ESTUDIOS CONVESTI
FUNDADO EN 1979

¡¡MATRICULATE YA!!
HAZ DE LA MODA TU PROFESIÓN
¡¡ENTRA EN EL FUTURO!!

CURSOS: DISEÑO Y CREACION DE MODA PATRONISTA ESCALADOR MODISTA PATRONISTA INDUSTRIAL

BOLSA DE TRABAJO
COLABORADOR DE LAS ADMINISTRACIONES LABORALES
Plaza Periodista Antonio Andújar, 15 y 16 -Albacete

Adi, Centro de Formación
Dionisio Guardiola, 16 ALBACETE
Telf: 967-502 081
Email: adialba@ono.com

AutoCAD 2000
3D Studio VIZ
Presto V-8
WONTAW 98

INFÓRMATE DE NUESTROS CURSOS DE VERANO Y.....



Edicurs te regala un SMART

C/ Dionisio Guardiola, 54 bajo Tfno.: 967/590089

CAE CENTRO DE APOYO A LA ENSEÑANZA
C/Mayor, 36, 3º. Tfno. - Fax: 967 52 09 48 02001 Albacete

PROXIMOS CURSOS: (Comienzo en septiembre)
✓ GESTIÓN LABORAL Y SEGURIDAD SOCIAL ✓ CONTABILIDAD

APRENDE MARKETING, MERCHANDISING ORGANIZACIÓN DE EMPRESAS Y FRANQUICIAS

TOTALMENTE GRATIS

CURSO COFINANCIADO POR LA FSE Y JJCM

- ✓ Temario EXCLUSIVO DE LA ACADEMIA
- ✓ Título AVAL y PRÁCTICAS EN EMPRESAS

CAE en la cuenta !!!

GABA ACADEMIA
C/ Mayor, 59
Telf. 967 24 10 84

OPOSICIONES LIMPIADORES AYUNTAMIENTO

PRÓXIMO COMIENZO NUEVO GRUPO DE PREPARACIÓN CON CLASES INTENSIVAS HASTA LA FECHA DE EXAMEN. INFORMATE CUANTO ANTES Y NO DEJES PASAR ESTA GRAN OPORTUNIDAD. ¡¡LLAMANOS! TEMARIOS PROPIOS.

CLASES DE VERANO PARA REPASO Y RECUPERACION

NO PIERDAS EL TIEMPO ESTOS MESES. REPASAMOS TODAS LAS ASIGNATURAS Y TE AYUDAMOS A PREPARAR TUS EXAMENES DE SEPTIEMBRE. LLAMANOS Y CONSULTA NUESTROS HORARIOS. TE ESPERAMOS.

HIGINIO OLIVARES
ICES CENTRO DE ESTUDIOS SUPERIORES

SE VENDE MATERIAL ESCOLAR

Por remodelación de nuestras aulas.

30 sillas con brazo. Asiento, respaldo y atril de formica. Marca Cromin.

En perfecto estado de conservación.
Precio económico.

Información: Marqués de Villores, 18 - Telf. 967 23 31 11

Recogerá las mejores imágenes del "enlace real" celebrado ayer

"Corazón, corazón" emite un resumen de la boda de Haakon y Mette-Marit

AGENCIAS



Haakon de Noruega y Mette-Marit ya son marido y mujer. EFE

marca, así como al príncipe de Holanda y su prometida, Enric y al príncipe Guillermo Máxima Zorreguieta.

La salida de los novios por las calles de la capital noruega, el saludo al pueblo y la llegada al balcón del castillo, continuando con los fuegos artificiales y el baile en honor a la nueva pareja, serán los momentos que podrán verse a lo largo del programa.

"Corazón, corazón" contará, además, la historia de amor vivida por la pareja, que ha roto muchos convencionalismos, y dedicará un perfil de los contrayentes, además de unas declaraciones de la madre de Mette-Marit.

Un detallado seguimiento al traje que lucía la novia, permitirá al programa emitir un reportaje de los trajes que han lucido novias reales y contar sus historias de amor, como la

vivida por los reyes Harold y Sonia, padres de Haakon.

"LA TORMENTA DEL SIGLO"

Telecinco estrena hoy una nueva miniserie, basada en la novela de Stephen King "La tormenta del siglo", donde a la furia de los elementos se suman extrañas fuerzas diabólicas, porque si no no sería Stephen King suya para hacer "El resplandor".

Esta miniserie, protagonizada por Tim Daly, Colm Feroe y Dyllian Christopher, entre otros, se centra en la vida de los habitantes de una ciudad llamada Little Tall, una comunidad que vive en una pequeña isla de Maine.

CONSTRUCCION Y DECORACION CON PLACA DE YESO LAMINADO

DISTRIBUIDOR DE: **KNAUF**

NECESITAMOS
REPRESENTANTES
PARA PUEBLOS

Aislamientos La Mancha

967 27 53 88 - 27 51 28 FAX 967 27 51 52

LAS PELÍCULAS DEL DÍA EN TELEVISIÓN

"Robin de Locksley".- 15:30 horas. Antena 3. "Robin de Locksley". Dir: Michael Kennedy. Int: Devon Sawa, Sarah Chalke, Joshua Jackson. EEUU, 1996.

Robin McAllister es un joven genio de la informática. Sus padres les toca la lotería, que le da la oportunidad de ir a una escuela mejor.

"Espías sin identidad".- 17:30 horas. Telecinco. "Espías sin identidad". Dir: Richard Benjamin. Int: Sidney Poitier, Kevin Phoenix, Richard Jenkinson, Caroline Kava. EEUU, 1987.

Roy Parmenter es un agente del FBI, que intenta descubrir el secreto que rodea a los padres de Jeff Grant, que por extrañas circunstancias se ve obligado a ayudarle, descubriendo que sus padres en realidad han muerto.

"El gran despilfarro".- 19:45 horas. TVE-1. "El gran despilfarro". Dir: Walter Hill. Int: Richard Pryor, John Candy, Lonette McKee, Stephen Collins, Pat Hingle. EEUU, 1985.

Al morir su único pariente, jugador de beisbol Montgoery Brewster, pitcher suplente en un modesto equipo de segunda categoría, recibe una sorprendente proposición: heredar 300 millones de dólares si logra gastar 30 de ellos en 30



Alain Delon protagoniza "Aeropuerto 80".

días, y si al término de los mismos no posee ni un solo centavo de la citada cantidad.

"Aeropuerto 80".- 17:45 horas. TVE-1. "Aeropuerto 80". Dir: David Lowell Rich. Int: Alain Delon, Susan Blackely, Robert Wagner, Sylvia Kristel, George Kennedy. EEUU, 1979.

El avión Concorde parte de Nueva York con destino a París y Moscú. Entre sus pasajeros hay una periodista que lleva las pruebas que relacionan a un poderoso industrial con el tráfico ilegal de armas. Este medio para destruir el avión con todos sus pasajeros.

"Corazón herido".- 17:45 horas. Antena 3. "Corazón

herido". Dir: Vic Sarin. Int: Paula de Vico, John Hensley, Anita Barone. EEUU, 1995.

Tracy, una joven millonaria que triunfa en los negocios, tiene que viajar repentinamente a Texas, su tierra natal, porque su padre ha sufrido un ataque al corazón. Al llegar, recuerda su infancia en el rancho familiar, lugar que abandonó al pelearse con su padre y con su hermano.

"Furia en la carretera".- 21:50 horas. TVE-1. "Furia en la carretera". Dir: Deran Sarafian. Int: Yasmine Bleeth, Jere Burns, Alana Austin, Jenica Bergere, Nathaniel Deveaux. EEUU, 1999.

Un psicópata que ha perdido

a su mujer y a su hija en un accidente de tráfico, decide vengarse y elige, al azar, una víctima entre los conductores de la autopista. La elegida y su familia se convierten en el objetivo del asesino.

"Nuestro propio hogar".- 23:15 horas. Antena 3. "Nuestro propio hogar". Dir: Tony Bill. Int: Kathy Bates, Edward Furlong, Tony Campisi. EEUU, 1993.

Sin marido y sin dinero, Frances Lacey deja Los Angeles en 1962 dispuesta a encontrar una vida mejor para ella y para sus seis hijos. Poco a poco la excéntrica prole irá aprendiendo una serie de lecciones sobre los verdaderos valores del amor familiar.

"Sin testigos".- 23:45 horas. TVE-1. "Sin testigos". Dir: Geoff Murphy. Int: Rutger Hauer, Rebecca De Mornay, Ron Silver, Jonathan Banks, Mariska Hargitay. EEUU, 1993.

El matrimonio Kaines regresaba feliz a California porque acababan de inaugurar una sucursal de su negocio en Méjico, pero el destino quiso que accidentalmente atropellaran a un policía y que éste muriera instantáneamente. Llenos de pánico los Kaines escapan del peligro de ser encarcelados en un país extranjero para adentrarse en otro aún peor lleno

de remordimientos, miedo, chantaje y violencia.

"Payaso de medianoche".- 02:20 horas. TVE-1. "Payaso de medianoche". Dir: Jean Pellerin. Int: James Duval, Sarah Lassez, Christopher Plummer. Canadá, 1998.

Una profesora y un grupo de estudiantes de interpretación, se ofrecen voluntarios para limpiar un antiguo teatro cedido al Ayuntamiento. Años atrás, en este teatro fue asesinada una cantante de ópera cuya hija, Kate, forma parte del grupo de estudiantes. Poco a poco los miembros del grupo irán apareciendo asesinados.

"Jenny y sus secuestradores".- 02:30 horas. Telecinco. "Jenny y sus secuestradores". Dir: Wolfgang Dickmann. Int: Herber Knaup, Rufus Beck, Alemania, 1998.

Un grupo de delincuentes de poca monta y con pocas luces decide dar el golpe de su vida secuestrando a la hija de un millonario. La niña, Jenny, resulta ser una verdadera superdotada que finalmente les toma cariño por su inmensa torpeza y porque en el fondo tienen un gran corazón.

"Milagro a la carta".- 03:45 horas. TVE-1. "Milagro a la carta". Dir: Christopher Monger. Int: Shirle MacLaine, Teri Garr, Clancy Brown, Vincent Schiavelli, EEUU, 1990.

Salones
Santa Isabel

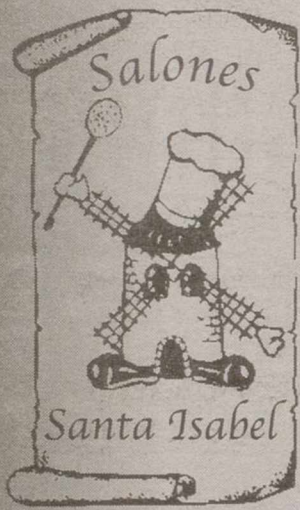

Salón
de

Bodas
Capacidad

500 plazas

Congresos
Conferencias
Comidas

y

Cenas

de empresa

Con la garantía

y calidad

de Restaurante

Casa Paco

C/ La Roda, 21

967 50 06 18

967 22 01 97

ALBACETE

C. Sat. Digital

07.00 Cinemanía Azul: "Con una canción en mi corazón"
07.00 Nick-Paramount: "El retorno de D'Artacán"
07.00 Discovery: "Australia: la indomable: El sueño de Paraji"
07.05 Cinemanía Rojo: "Boom, boom"
07.25 Fox Kids: "Teletubbies: Episodio 4"
08.00 Sportmanía: "Baloncesto: NCAA"
08.05 Muzzik: "Chopin visto por Byron Janis"
09.30 Fox Kids: "Perros al rescate: Episodio 8"
10.00 VH1: "Greatest Hits: Vintage Classic"
10.00 AXN: "Max: El Mundo Perdido: Bárbaros al Acecho"
10.00 Canal + Rojo: "Cine: Mi gran amigo Joe"
10.30 Cinemanía Azul: "El rally de Montecarlo y toda su zarabanda"
10.30 Discovery: "Acceso total: Radio"
10.35 Muzzik: "Beaune 2000: Aci, Galatea e Polifemo"
10.50 Nick-Paramount: "Oye, Arnold!"
11.00 Cinemanía Rojo: "Betty"
11.30 VH1: "Behind the Music: Mariah Carey"

Vía Digital

07.30 Showtime Extreme: "Juegos peligrosos"
08.00 Cine 600: "Especial Reinas de la copla"
08.30 Gran Vía: "Veterinarios"
08.30 Cine 600: "El mejor alcalde, el rey"
09.00 Showtime Extreme: "La mitad oscura"
09.00 Canal Hollywood: "Un rey para cuatro reinas"
09.20 Club Super 3: "Doug"
09.30 Eurosport: "Rally de Finlandia: Circuito del mundo"
10.00 Eurosport: "Motociclismo: GP República Checa"
10.00 Canal Palomitas: "Casada con todos"
10.00 Canal Megatrix: "Historias del fútbol"
10.15 Club Super 3: "Flipper y Lopaká"
10.30 Gran Vía 2: "A ver si maduras"
11.00 Showtime Extreme: "Montana"
11.00 Gran Vía 2: "Juegos salvajes"
11.00 Canal Hollywood: "El coloso en llamas"
11.05 Club Super 3: "Fracasse"
11.30 Canal Megatrix: "Taller de trapos"
11.45 Canal Palomitas: "Todos los hombres del presidente"

Canal 9

07.15 Carta d'Ajust
07.30 La Niñera
07.50 Babalà
10.30 Sessió Matinal: "Su milagro de amor"
12.00 Cine: "Miss América"
D: Thomas Schlamme. I: Holly Hunter, Tim Robbins, Mary Steenburgen, Scott Glenn.
14.00 Noticias 9
15.30 Tardes de cine
19.45 Entre els nostres: "Fútbol, el partido es el partido"
20.30 Noticias 9
21.00 Minut a minut
21.45 Cuerolandia
22.00 Cine total "Red rock west". D: John Dahl. I: Nicholas Cage, Dennis Hopper, Lara Flynn Boyle, T.J. Walsh
23.45 Medias de seda
00.45 La clave da vinci
01.45 Cine de mitjanit: "Llámame". D: Sollace Mitchell. I: Patricia Charbonneau, Patti D'arbanville, Sam Freed, Steven McHattie
03.30 Fin de Emisión

Canal +

08.00.- GOLF: BIRDIE
08.30.- PIM, PAM, PLUS
08.30.- Los pequeñecos
08.55.- El guerrero samurai
09.20.- Batman del futuro
10.00.- CINE: "Una terapia peligrosa"
11.45.- FUTBOL SEGUNDA DIVISION
R. Oviedo-Extremadura
14.00.- SEMANA DIGITAL
14.30.- ZAP...ZAP...ZAPIN
14.55.- CNN+. NOTICIAS
15.00.- DOCUMENTAL: Gorilas en familia
15.50.- CINE: "El sueño de una noche de verano de William Shakespeare"
17.46.- CINE: "Mi gran amigo Joe"
19.35.- DOCUMENTAL: NATURALEZA: Osos Grizzly
20.30.- FUTBOL ESPAÑOL PRIMERA DIVISION
Sevilla F.C.-Barcelona F.C.
23.00.- NOCHES DE SERIES: "Frasier"
23.22.- NOCHES DE SERIES EN CANAL+: El abogado
00.05.- EL TERCER TIEMPO

APLYSEAL SL
Aplicaciones y Servicios

IMPERMEABILIZACIONES
PROYECTADO DE HORMIGON CELULAR

11.35 Fox Kids: "Power Rangers 2: Episodio 13"
11.45 Sportmanía: "Rugby: Torneo 3 Naciones: Australia - Sudáfrica"
12.00 AXN: "Campeonato del Mundo de Motocross 500cc: G.P. de Bélgica, Circuito de Namur"
12.10 Nick-Paramount: "Los castores cascarrabias"
12.30 Discovery: "Ciberkids"
12.35 Cineclassics: "Cartoon Factory: Episodio 8"
12.52 Canal + Rojo: "Cine: Ya no puedo esperar"
12.55 Seasons: "Tembo, el elefante"
13.00 VH1: "Solid Gold Hits"
13.35 Muzzik: "J. Katlewicz: Concierto de música polaca (Lutoslawski, Szymanowski, Chopin)"
13.35 Fox Kids: "Las Tortugas Ninja: Episodio 24"
14.00 AXN: "Documental"
14.00 40TV: "Videos de...Anastasia"
14.30 Discovery: "Tiempo futuro: Episodio 11"
14.30 Canal + Rojo: "Colección C+: Nacida ayer"
14.40 Cineclassics: "Hollywood 26: Episodio 240"
14.55 Sportmanía: "Fútbol: Liga italiana"
15.00 VH1: "Top 40 Weekend: 70s"
15.10 Nick-Paramount: "Clarissa"

11.55 Club Super 3: "Simsala Grimm"
12.00 Canal Megatrix: "Los Fruitis"
12.30 Canal Megatrix: "La casa de Wimzie"
12.45 Showtime Extreme: "Hombres de hierro"
12.45 Gran Vía 2: "Alejandro el Magno"
13.10 Club Super 3: "Doraemon, el gato cósmico"
13.10 Cine 600: "El cronicón"
13.10 Canal 18: "Problemas de familia"
13.35 Club Super 3: "Los misterios de Archie"
14.00 Canal Hollywood: "Huida hacia el sol"
14.05 Club Super 3: "Norman Normal"
14.30 Canal Megatrix: "Madeline"
14.40 Cine 600: "El arte de casarse"
14.45 Canal 18: "La sombra de la muerte"
15.00 Eurosport: "Ciclismo: Campeonato de Zürich"
15.00 Canal Megatrix: "Los hermanos Flub"
15.30 Gran Vía: "La dama de blanco"
15.30 Natura: "Los esplendores naturales de Europa: Los volcanes de Europa"
15.35 Cultura: "Actors Studio: Jack Lemmon"
16.00 Canal Palomitas: "La tienda de los horrores"

Visión 6

09.30.- TODO NOTICIAS
12.30.- TURBO
13.30.- AL CAMPAMENTO
14.30.- SEMANA EN ALBACETE
15.30.- ESTRELLAS DEL DEPORTE
16.30.- LA BUTACA ROSA (VIERNES)
17.30.- SER MUJER
18.30.- ESPECIAL AL AGUA PATOS
19.30.- AL CAMPAMENTO. Programa infantil y juvenil
20.00.- LA BUTACA ROSA (JUEVES)
21.00.- LA SEMANA EN ALBACETE. Resumen informativo de la semana en Albacete
22.00.- ENTRE EL MONTE Y LA DIANA. Programa de agricultura, caza, pesca y turismo rural
23.00.- EL TELON. Programa Cultural: Teatro, Música, Cine..
00.00.- REPETICION PROGRAMACION

T.V.A.

10.30.- TELEVENTA
11.00.- SERIE PADRE DOWLIN
12.00.- TELESERIE SR ALCALDE
13.00.- MUNDO TAPIOCA
13.30.- DIBUJOS ANIMADOS
14.00.- DOCUMENTAL
14.30.- LAS NOTICIAS Edición mediodía
15.00.- TELEVENTA
16.00.- "NASH"
17.00.- ABOGADOS
18.00.- CODIGO ROJO
18.30.- LARGOMETRAJE
20.00.- ALBACETE PUEBLO A PUEBLO
20.30.- LA AVENTURA DE VIAJAR
21.00.- TELEVENTA
21.30.- EURONEWS
22.30.- LARGOMETRAJE "Miedo al Amor"
00.30.- CODIGO ROJO
01.00.- TELEVENTA

LA TRIBUNA NO SE HACE RESPONSABLE DE LOS CAMBIOS DE ULTIMA HORA INTRODUCIDOS POR LAS CADENAS DE TELEVISION

TIEN 21
Especialistas en Electrodomésticos

DIRECCION DE INTERNET: HTTP://www.tien21.es

Y AHORA TAMBIEN..... INFORMATICA

IMPACTOS DE LA SEMANA

Compre ahora y no pague hasta noviembre, sin intereses

AHORA
44.900 11.500

Indesit
LAVAVAJILLAS Mod. D-61
12 cubiertos • 4 programas
• Secado por condensación
• Microfiltro rotativo autolimpiable
• Programa rápido

Microondas Mod. MS-197H
19 litros • Sistema multiondas
• Plato giratorio

~~49.900~~ 299,91
~~12.900~~ 77,53

MUSES TV
C/ Castelar, 60.
(Abierto Sábados Tarde)
Tef. 967- 44 06 12
LA.RODA

AMADOR
Pedro Martínez Gutiérrez, 5 y 12
Tef. 967- 22 47 92, 967-50 37 46
ALBACETE

ELECTRO AMADOR
Dionisio Guardiola, 37
Tef. 967-22 05 01
ALBACETE

JR
C/ María Marín, 65
Tef. 967- 66 78 09
ALBACETE
ABIERTO SABADOS TARDE

CERVANTES
Cruz, 1.
Tef. 967-21 44 94
ALBACETE

ELECTRO IMAGEN
FERIA
Feria, 13. Tef. 967-21 91 39
ALBACETE

TOMBEA
Arco, 6. Tef. 969-30 08 35
SAN CLEMENTE
Madres, 8. Tef. 639-44 78 53
VILLARROBLEDO

DIANFRA
Ancieto Coloma, 31.
Tef. 967-34 07 25
ALMANSA

DIGITAL
Batalla del Salado, 19.
Tef. 967-21 51 85
ALBACETE

Tve 1

06.00.- EL NIÑO DE PAPEL
 07.00.- EL LOCO MUNDO DE TEX AVERY
 07.30.- TPH CLUB
 07.30.- MR. BOGUS
 07.55.- ALIX EL ARGO
 08.20.- MEME Y EL SR BOBO
 08.45.- DIGIMON
 09.10.- EL PAJARO LOCO
 10.10.- VACACIONES EN EL MAR
 11.00.- MOTOCICLISMO. Campeonato del Mundo de Velocidad. GRAN PREMIO REPUBLICA CHECA
 15.00.- TELEDIARIO-1
 15.45.- EL TIEMPO
 15.55.- SESION DE TARDE "El gran despilfarro" (EE UU/1985/97)
 Dirección: Walter Hill
 Intérpretes: Richard Pryor, Pat Hingle, Lonette McKee
 17.55.- CINE DE ORO "Aeropuerto 80" (EE UU/1979/108)
 Dirección: David Lowell Rich
 Intérpretes: Alain Delon, Susan Blakely, Robert Wagner, Bibi Andersson

Tve 2

06.00.- EURONEWS
 06.55.- CONCIERTO RILLING
 08.50.- TIEMPO DE CREER
 09.05.- MUNDO RURAL
 09.30.- PUEBLO DE DIOS
 10.00.- ULTIMAS PREGUNTAS
 10.30.- EL DIA DEL SEÑOR
 11.30.- EL CAMINO DE SANTIAGO
 12.30.- HUTAN: FAUNA Y FLORA DE LAS SELVAS DE MALASIA
 13.00.- VALLES PROFUNDOS, ALTAS MONTAÑAS
 14.00.- EXPEDICION MATA-RANGI
 14.30.- 2.MIL
 15.00.- ESTADIO-2
 - Piraguismo. Campeonato del Mundo Sprint. Finales 500 m.
 16.30.- Ciclismo. Copa del Mundo
 Gran Premio Suiza. Desde Zúrich (Suiza)
 17.50.- Hípica. Gran Premio de Gijón
 - Vela (Reportaje)
 Trofeo Almirante Conde Barcelona. Desde Mallorca

Antena 3

07.20.- EAGLE RIDER
 07.40.- CLUB MEGATRIX
 12.25.- DESESPERADO CLUB SOCIAL
 Entre las 13.00 y las 13.30 horas se emite el programa "A fondo" en las desconexiones territoriales.
 15.00.- ANTENA 3 NOTICIAS 1
 15.50.- MULTICINE "Robin de Locksley" (EE UU/1996/96)
 Dirección: Michael Kennedy
 Intérpretes: Devon Sawa, Sarah Chalke
 Robin Mcallister es un joven emprendedor al que le encantan los ordenadores.
 17.50.- CINE "Corazón herido" (EE UU/1995/89)
 Dirección: Vic Sarin
 Intérpretes: Paula de Vico, John Hensley
 Tracy, una joven millonaria que triunfa en los negocios, tiene que viajar repentinamente a Texas, su tierra natal, porque su padre ha sufrido un ataque al corazón.

Tele 5

06.30.- MELROSE PLACE (Serie)
 07.15.- SENSACION DE VIVIR (Serie)
 08.00.- FELICITY (Serie)
 09.00.- CIAK JUNIOR 2001
 09.15.- GRANDES RETOS DE POKEMON (Dibujos animados)
 09.45.- CLUB DISNEY
 12.15.- GRANDES RETOS DE POKEMON (Dibujos animados)
 12.45.- L.A.HEAT (Serie)
 13.30.- WALKER (Serie)
 14.30.- INFORMATIVOS TELECINCO
 15.30.- CINE FIN DE SEMANA I
 "Espías sin identidad" (EE UU/1988/92)
 Dirección: Richard Benjamin
 Intérpretes: Sidney Poitier, River Phoenix
 Roy, del FBI, tiene un asunto pendiente con un espía soviético, Scuba, culpable del asesinato de su compañero.
 17.30.- EMBRUJADAS
 19.30.- TIEMPO LIMITE (Concurso)

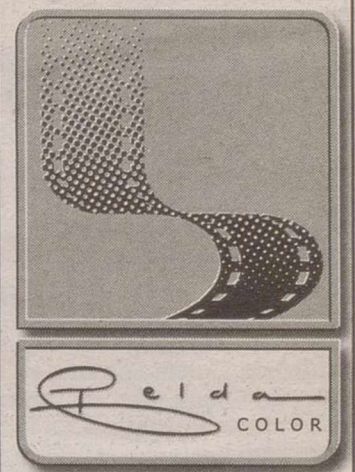

Revelado en 1 hora

Laboratorio Profesional

Material Fotográfico

Reportajes de Boda

Fotografía y Vídeo Industrial

Fotografía Aérea

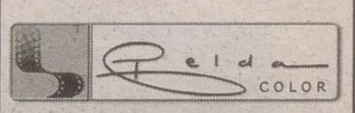

Nuevo domicilio:
 C/ Albarderos, 2
 02004 Albacete
 967 24 69 69

APLYSEAL^{SL} IMPERMEABILIZACIONES
 Aplicaciones y Servicios TERRAZAS, CANALES, DEPÓSITOS AGUA, SOTANOS, PISCINAS, ETC. **967 23 10 72**
 Antonio Machado, 7 - bajo 02003 ALBACETE

00.05.- ESPECIAL CORAZON, CORAZON
 21.00.- TELEDIARIO-2
 21.45.- EL TIEMPO
 Información meteorológica
 21.55.- LA PELICULA DE LA SEMANA
 "Furia en la carretera" (EE UU/1999/82)
 Dirección: Deran Sarafian
 Intérpretes: Jere Burns, Alana Austin, Jenica Bergere
 23.45.- ESPECIAL CINE
 "Sin testigos" (EE UU/1993/93)
 Dirección: Geoff Murphy
 Intérpretes: Rebecca Demoray, Ron Silver
 23.55.- MEDICOS EN LOS ANGELES
 24.25.- CINE DE MADRUGADA I
 "Payaso de medianoche" (Canadá/1998/85)
 Dirección: Jean Pellerin
 Intérpretes: James Duval, Sarah Lassez, Melisa Galianos
 24.55.- CINE DE MADRUGADA II
 "Milagro a la carta"
 Dirección: C. Monger
 Intérpretes: Shirley Maclaine, Teri Garr

18.40.- Hípica. Gran Premio de Gijón
 DESEMPATE
 19.00.- Ciclismo. Clásica de los puertos (Reportaje)
 19.20.- Vela. Jubilee Race (Reportaje)
 19.40.- Piraguismo. Campeonato del Mundo Sprint Finales 200 m. (Reportaje)
 20.00.- BRICOMANIA
 20.35.- RALLYE DE FINLANDIA
 21.05.- LOS ULTIMOS INDIGENAS (AFRICANOS Y ASIATICOS)
 21.35.- UN PAIS EN LA MOCHILA
 22.35.- ESTUDIO ESTADIO
 00.05.- TIRITITRAN
 01.00.- PASO A PASO CON NACHO DUATO
 01.35.- FESTIVAL DE JAZZ DE VITORIA
 - Baila el swing con la Lincoln Jazz Orchestra y Wynton Marsalis. Concierto de Gospel
 03.35.- FESTIVAL DE JAZZ DE SAN SEBASTIAN
 Resumen de lo acontecido en esta edición del festival de jazz de San Sebastián
 04.35.- EURONEWS

19.45.- ESPEJO PUBLICO
 21.00.- ANTENA 3 NOTICIAS 2
 Incluye la retransmisión en directo del sorteo del cupón pro-ciegos de la Organización Nacional de Ciegos (ONCE)
 21.45.- ADICTOS A LOS SIMPSON
 22.05.- VIDEOS, VIDEOS
 23.25.- CINE
 "Nuestro propio hogar" (EE UU/1993/100)
 Dirección: Tony Bill
 Intérpretes: Kathy Bates, Soon Teck
 Frances, una mujer viuda y con seis hijos, decide abandonar la gran ciudad y dirigirse a cualquier lugar donde construir una casa y dar a sus hijos una vida mejor.
 01.30.- CURVAS PELIGROSAS
 02.25.- WEB TE VE
 03.15.- TELEVENTA
 05.50.- CINE
 "Blancanieves. La verdadera historia" (EE UU/1997/96)
 Dirección: Michael Cohn
 Intérpretes: Sigourney Weaver, Sam Neil

20.30.- INFORMATIVOS TELECINCO
 21.30.- CINE
 "La tormenta del siglo" (EE UU/1999/190)
 Dirección: Craig R. Baxley
 Intérpretes: Tim Dary, Colm Feore, Debrah Farentino
 En maine, durante una tormenta de nieve, aparece un extraño que asesina a una anciana. Es encarcelado, pero sigue habiendo extraños asesinatos.
 01.30.- NO SOLO MUSICA
 02.15.- COMO SE RODO... (Documental)
 02.30.- MADRUGADA DE DINE
 "Jenny y sus secuestradores" (Alemania/1998/80)
 Dirección: Wolfgang Dickman
 Intérpretes: Herbert Knaup, Rufus Beck, Roman Knizka
 Un grupo de delincuentes de poca monta y con pocas luces decide dar el golpe de su vida secuestrando a la hija de un millonario.
 04.00.- INFOCOMERCIALES
 05.00.- EL FRONTON (Deportes)

2º PREMIO "JOVEN EMPRESARIO" De la Provincia de Albacete 2000

¡Eres empresario!
 ¡Tienes menos de 40 años!
 ¡Ejerces tu actividad en Albacete!
 ¡Has creado tu empresa antes del Primer Trimestre del 2000!

Tú puedes ser el PREMIO JOVEN EMPRESARIO de la Provincia de Albacete

Presenta tu Proyecto e infórmate en AJEMA:
 C/ Baños, 17 (Entrep) • Tel 967 60 90 90 • Aptdo. 617 • E-mail: ajema@fedajeclm.org antes del 17 de Septiembre del 2001

ORGANIZA: PATROCINAN:

"APOSTAMOS POR TI"

“Hasta aquí hemos llegado”, primera película de Yolanda García Serrano

AGENCIAS

Yolanda García Serrano, guionista y ocasional directora de series para televisión como “Raquel busca su sitio”, se estrenará en solitario en la dirección cinematográfica el próximo lunes con “Hasta aquí hemos llegado”, película protagonizada por Carlos Sobera, Elisa Matilla, Sancho Gracia y Cora Tiedra.

“Hasta aquí hemos llegado” es el título del filme con el que Yolanda García Serrano afrontará por primera vez la realización cinematográfica en solitario después de colaborar con Juan Luis Iborra en la dirección de “Kilómetro Cero”.

La guionista de películas como “¿De qué se ríen las mujeres?” o “El amor perjudica seriamente la salud”, todas ellas escritas con Joaquín Oristrell, sólo atesoraba experiencias en la dirección en series televisivas como

“Raquel busca su sitio”.

“La dirección de cine no me la había planteado” declaró el viernes en Madrid García Serrano durante el acto de presentación de “Hasta aquí hemos llegado”, aunque añadió: “me siento cómoda en esta faceta por los trabajos anteriores que he hecho como realizadora”.

Para la guionista de la serie de televisión “Farmacia de guardia”, “Hasta aquí hemos llegado”, “una comedia con trasfondo sentimental”, según la definió, tiene “un equipo solvente y un grupo de actores muy bueno, por lo que es mucho más fácil poner en pie este proyecto”.

“Hasta aquí hemos llegado” cuenta la historia de Rodrigo (Carlos Sobera), un ejecutivo “desaprensivo” según la directora- que un día sufre un accidente y que, al darle por muerto, decide convertirse en su hermano gemelo para descubrir que su su empresa le estafa y que su familia no le echa de menos”.



Yolanda con Carlos Sobera y Sancho Gracia

4 SALAS
FACIL APARCAMIENTO

CANDILEJAS

PARA LOS AMANTES DEL BUEN CINE

GRUPO DIORAMA
INFORMACION 967 21 78 72

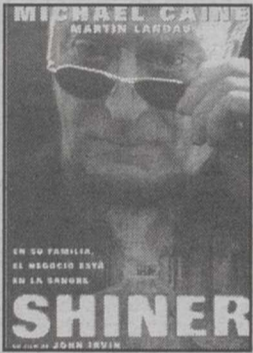

DRAMA 1 H. 38 M. (13 A.)
Empujó al hijo al triunfo y acabaron matándose.
De lunes a jueves: 8'15 y 10'30
Viernes, sábado y domingo: 6, 8'15 y 10'30



COMEDIA 1 H. 30 M. (13 A.)
Gran éxito de esta divertida comedia con un reparto de lujo.
De lunes a Jueves: 8'30 y 10'45
Viernes, sábado y domingo: 6'15, 8'30 y 10'45

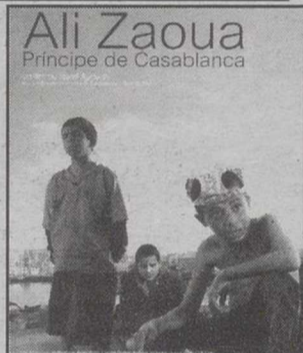

COMEDIA DRAMATICA 1H. 40M. (T.P.)
Los sueños de un niño asesinado, sus amigos los hacen realidad.
De lunes a jueves: 8'30 y 10'45
Viernes, sábado y domingo: 6'15, 8'30 y 10'45



COMEDIA EROTICA 1H. 55 M. (18 A.)
Una historia coreana con un fuerte contenido sexual.
De lunes a jueves: 8'15 y 10'30
Viernes, sábado y domingo: 6, 8'15 y 10'30

CON CADA ENTRADA, NORMAL O REDUCIDA, ENTREGAMOS UN VALE-DESCUENTO DE 100 PTAS. PARA NUESTRA REPOSTERIA MAYORES DE 65 AÑOS, ESTUDIANTES Y CARNET JOVEN, ENTRADA UNICA 500 PTAS. TODOS LOS DIAS (INCLUSO FESTIVOS)

www.cinesabaco.com



CINES ÁBACO

CENTRO COMERCIAL "LOS LLANOS"

OLVÍDATE DE HACER COLA
RESERVA TU ENTRADA DESDE CASA
967 50 78 09
INFORMACIÓN 24h.
967 50 86 56

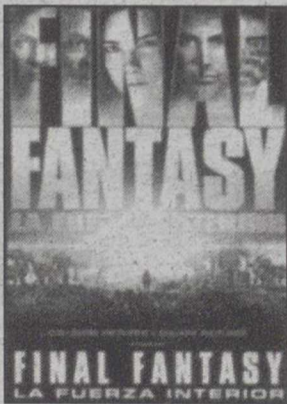

16'00, 18'10, 20'20, 22'40, 1'00 (N.R.M. 7)



16'00, 18'20, 20'20, 22'30, 1'00 (T.P.)



17'00, 19'30, 22'30, 1'00 (N.R.M. 13)

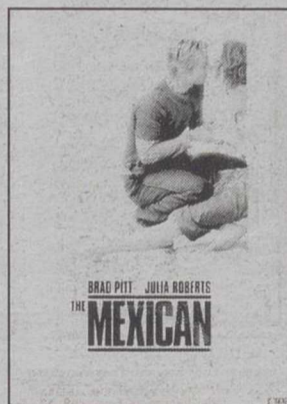

16'45, 19'30, 22'30, 1'00 (N.R.M. 13)



16'15, 18'15, 20'15, 22'30, 1'00 (N.R.M. 7)



18'15, 20'20, 22'40, 1'00 (N.R.M. 18)



16'15, 18,20, 20'20 (T.P.)



22,40, 1,00 (N.M.R. 13)



16,15, 18'15, 20,20 (T.P.)



22'40, 1'00 (N.R.M. 13)



16'15, 18,15, 20,15 (T.P.)



22,40, 1'00 (N.R.M. 13)



Asientos especiales para niños



Miércoles no festivo, Día del Espectador



Sesiones Madrugada Viernes y visperas



Sin barreras Arquitectónicas



Descuentos Carnet Estud. y Carnet Joven



Descuentos mayores de 65 años



Parking Gratuito

GUIA CULTURAL

VERANO CULTURAL EN MUNERA

Todas las actuaciones serán en la Plaza de la Constitución de Munera a las 22:30 horas.

8 de septiembre. Bailes internacionales. Argentina.

EXPOSICIONES

Exposición "Para un Jardín Americano" de Jorge Duponté. Del 20 de agosto al 20 de septiembre en el Museo de Albacete.

Exposición de pintura de Julio Segura "Buscando el otoño". Del 17 de agosto al 4 de septiembre en la Taquería.

Exposición de pintura, escultura, fotografía y vídeo de José Luis Serrano Descalzo. Del 23 al 29 de agosto en el garaje del callejón. Calle Tercia en Casas Ibáñez. El horario de visita es de 12 a 14 y de 18:30 a 22:00 horas.

Exposición de José Antonio Lozano en la central de Caja Castilla-La Mancha en Albacete. Del 30 de agosto al 17 de septiembre.

INFORMACIÓN CULTURAL

Punto de Información Cultural (PIC) de la Consejería de Cultura.

De lunes a viernes, en horario de 9 a 14 horas. T. 238458.

En la Biblioteca Pública (San José de Calasanz, 5ª planta).

En la Sección del Libro, Archivos y Bibliotecas de la Delegación de Educación y Cultura.

XLVI FESTIVALES DE ALBACETE

Programación oficial de la XLVI edición de los festivales de Albacete. Las actuaciones serán a las 19 horas, en el Recinto Ferial, salvo el concierto de Manolo García, que será en la Plaza de Toros.

- 25 de agosto: Flamenco. Estrella Morente.
- 27 de agosto: "La Bella Helena", de Offenbach. Teatro Musical coordinado por Tricicle, Dagoll Dagom y Anexa.
- 28 de agosto: "Luisa Fernanda". Zarzuela del maestro Moreno Torroba.
- 30 de agosto: Ballet cubano "Tropicanísima".
- 31 de agosto: Concierto de la Vieja Trova Santiaguera.
- 1 de septiembre: Concierto de Manolo García.
- 2 de septiembre. Teatro. "El Diario de Ana Frank", montaje de la Compañía Lope de Vega.

PROGRAMACIÓN CULTURAL DE LA JUNTA

- * Actuaciones musicales y teatrales de la Junta.
- Día 25. Nieves Navarro. Casas de Lázaro.
- Día 26. Grupo Danzas "Magisterio" de Albacete. Casas Ibáñez.
- Día 27. Rocieros de Eborá. Casas Ibáñez.
- Día 27. Bandas Municipales de Música de Letur y de Nerpio. Molinicos.
* Filmoteca regional.
- Día 26. "Hércules" y "Romeo y Julieta". La Recueja.
- Día 27. "Anastasia". Carcelén.
- Día 28. "Asterix y Obelix contra el César". Férez.
- Día 29. "El Padre Pítillo". Salobre.
- Día 30. "Las cenizas de Angela". Férez.
- Día 31. "Quédate a mi lado". San Pedro.
* Exposición "Los legados de la tierra".
- Casas Ibáñez, del 23/24 al 29 de agosto.

CONCURSO

* XXI Concurso Nacional de Jóvenes Pianistas "Ciudad de Albacete". En el concurso podrán participar todos los intérpretes de piano de nacionalidad española que no hayan cumplido 30 años antes del 27 de noviembre del año 2001, ni hayan sido galardonados con el primer premio en ediciones

anteriores del mismo. Los actos tendrán lugar durante los días 27, 28, 29 y 30 de noviembre y 1 de diciembre del año 2001. El plazo de inscripción finaliza a las 20 horas del 26 de octubre del año 2001.

En el acto de apertura se determinará por sorteo el orden de actuación de los concursantes, y la fecha y hora aproximada de su intervención en cada una de las dos pruebas establecidas.

Los premios son los siguientes: Primer premio, "Ciudad de Albacete", dotado con 500.000 pesetas, Diploma Acreditativo, Gira de Conciertos organizada por la Secretaría Nacional de Juventudes Musicales de España, y Grabación monográfica por Radio Clásica de Radio Nacional de España en sus estudios centrales para su posterior emisión; Segundo premio, "Carmen Ibáñez", 250.000 pesetas y Diploma Acreditativo; Tercer premio, "Samuel de los Santos", 100.000 pesetas y Diploma acreditativo; Premio Especial "Pilar Amo Vázquez" para el mejor intérprete de la Música de Federico Chopin, 100.000 pesetas y Diploma Acreditativo. Asimismo el sello discográfico "Edicions Albert Moraleda" producirá la grabación de un disco compacto con distribución internacional cuyo intérprete o intérpretes serán designados por el jurado.

Las pruebas que deben realizar los concursantes constan de dos partes: "Prueba eliminatoria", y una obra de libre elección por el concursante. La duración máxima de la prueba será de 40 minutos. La segunda, la prueba final, consistirá en la ejecución de tres obras, correspondiente cada una de ellas, a uno de los siguientes estilos: El Barroco-Clasicismo, El Romanticismo y cualquiera de los surgidos con posterioridad hasta nuestros días. La duración total no será inferior a 45 minutos ni superior a 75. Queda prohibida la sustitución de unas piezas por otras y la supresión de ninguna de las contenidas en el programa presentado. Todas las obras se ejecutarán necesariamente de memoria. Todas las pruebas tendrán lugar en el Auditorio Municipal de Albacete, situado en la Casa Consistorial.

ROTULOS LUMINOSOS

POLIGONO IND. CAMPOLLANO Calle C, 10 - ALBACETE - TELF. 967 52 40 90

MULTICINES ALBACENTER

EQUIPADOS CON SISTEMAS DE SONIDO DOLBY DIGITAL SURROUND-EX

Icons for discounts (65% off), Kantina Papitut, parking, and Dolby Digital.

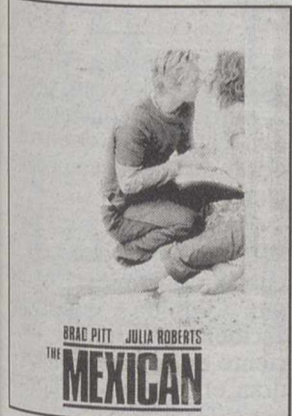

5'30, 8'00 y 10'30 (N.R.M. 13)

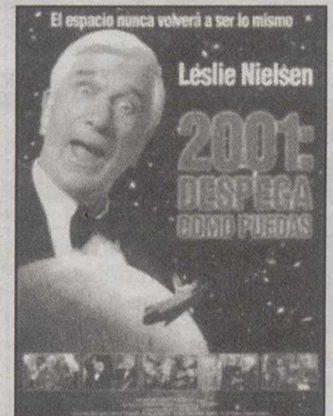

6'00, 8'15 y 10'30 (T.P.)



6'00, 8'15 y 10'30 (T.P.)

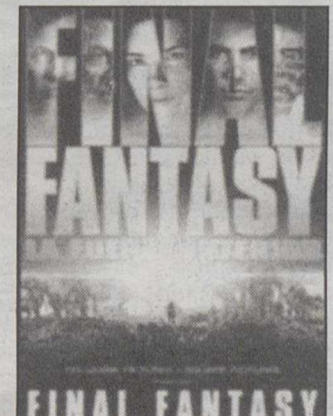

5'30, 8'00 y 10'30 (N.R.M. 7)

Kantina del Cine presents 'De Cine para Dos!' with menu items and prices.



6'00, 8'15 y 10'30 (N.R.M. 13)



5'30 y 7'20 (T.P.)



9'10 y 11'00 (N.R.M. 7)



5'30, 7'20, 9'10 y 11'00 (T.P.)

VIERNES, SABADO Y VISPERAS DE FESTIVOS, SESIONES DE MADRUGADA A LA 1'00



COMPAÑIA DE REFORMAS GENERALES
EMPRESA DE CONSTRUCCION

ALBAÑILERIA, CARPINTERIA, FONTANERIA, CERRAJERIA,
ESCAYOLA, ELECTRICIDAD, PINTURA, ETC

LA CALIDAD DE NUESTROS TRABAJOS ES
SU DERECHO ¡¡¡EXIJALO!!!

Ctra. de Ayora, Km.0'1 Telf. Oficina 967 210 987
ALBACETE Dpto. Técnico y Taller 610 359 567



SANIGLAS y
ANTES DE SER RESTAURADA



TRABAJOS
GARANTIZADOS
TLF: 967 21 09 87



DESPUES DE SER RESTAURADA
POR SANIGLAS

ALTOZANO

Un vecino de Agudo, Ciudad Real, posee en su casa un museo de rosarios de España

□ LT

El vecino de Agudo (Ciudad Real) Pedro Jiménez Mansilla posee en su domicilio un museo de rosarios que, junto con otro de la provincia de Huelva, son los dos únicos de tales características que existen en España.

El museo de Pedro Jiménez, quien también colecciona sellos y fotografías, tiene más de 400 rosarios y empezó la colección en 1974 cuando un sacerdote le regaló una de estas piezas a su hijo.

Entre los ejemplares que hay en el museo figuran dos que pertenecieron al Papa Juan Pablo II, otro del fallecido presidente de México López Portillo, también sendos rosarios de los obispos de Ciudad Real Rafael Torija y su antecesor Juan Hervás, así como del presidente de la Xunta de Galicia, Manuel Fraga, que se lo envió cuando era embajador en Londres.

La fallecida delegada nacional de la Sección Femenina Pilar Primo de Rivera le obsequió con un rosario del Huerto de los Olivos de Jerusalén y este coleccionista tiene otro que le ha enviado el presidente del Gobierno, José María Aznar.



“Ustedes perdonen...”.- Muchos albaceteños se incorporan, entre hoy y mañana, a la dura realidad de la existencia cotidiana en esta ciudad de nuestras entretelas. Y lo menos que esperamos es que nuestro alcalde, Manuel Pérez Castell, nos ofrezca sus disculpas por el caos de ciudad que nos ha preparado en esta vuelta vacacional. Las calles son un desastre, el Parque se enfrenta a una debacle con cientos de pinos en el cadalso, la Feria será tan cara como insulsa... Vamos, todo una bicoca.

Lo hará una multinacional

Se extraerá titanio en Puebla de Don Rodrigo

□ LT

La Junta de Comunidades ha hecho público el estudio de evaluación de impacto medioambiental del proyecto presentado por una multinacional para extraer minerales pesados como rutilo y circón en una zona entre las localidades de Puebla de don Rodrigo y Arroba de los Montes.

La memoria resumen de evaluación de impacto ambiental del proyecto contempla el aprovechamiento minero a cielo abierto de un yacimiento en el que abundan minerales pesados como el rutilo y el circón, de los que se extraen elementos químicos como el circonio, la circonita y el titanio, principal objeto de esta investigación.

Este yacimiento, conocido como “Pochico”, está situado sobre el valle del arroyo de Valdecristo, entre las sierras de Arroba, al norte, y las de Enmedio, de la Higuera y de los Frailes, al sur, y contiene unas reservas de materiales mine-

ralizados que supera los 2.000 millones de metros cúbicos.

Este informe recoge que se trata de un yacimiento con grandes reservas, cuyas características han llevado a los promotores del proyecto, la multinacional Du Pont Ibérica, a escoger para un aprovechamiento racional el método de explotación a cielo abierto.

La irregular distribución de los paquetes que contienen estos minerales pesados ha motivado que la empresa opte por emprender una explotación selectiva de los paquetes de mineralización más altos, que serán sometidos a un proceso de concentración.

El material más rico se llevará a una planta móvil de tratamiento primario, desde donde pasará a una planta de concentración, que estará situada en el municipio de Puebla de don Rodrigo, donde el material será sometido a molienda, clasificación granulométrica y concentración electrostática.

Las reservas explotables ascienden a 371 millones de toneladas de material, aunque el volumen de la operación minera quedará condicionado por la capacidad de la planta de concentración que tratará el material y que es de 400.000 toneladas al año, lo que prolongaría la duración de la explotación durante 79 años.

Los planes de desarrollo previstos de la explotación prevén la creación de un hueco inicial que tendrá una longitud de 800 metros y una anchura de 600, lo que implica una extensión de 24 hectáreas, y está pensada su explotación en un plazo de ocho años, tras los cuales comenzará la ocupación hacia la zona oeste de la explotación.

El proyecto presentado por la multinacional establece un plan de restauración del terreno, que tiene como objetivo la reinserción del área ocupada por la futura explotación en su entorno medioambiental, una vez terminada la etapa de explotación.

Chiribitas

▮ Tarde pero a tiempo: a las nueve y media de esta noche dará comienzo la presentación más esperada, con un partido nocturno donde el Alba intentará empezar a ilusionar a la ciudadanía.

▮ La hora elegida para el primer partido de la competición no es seguramente la más adecuada, pero eso no impedirá que el Carlos Belmonte se vista de gala en el inicio de la competición.

▮ La pretemporada ha sido inexistente para los aficionados locales, con lo cual, el partido de esta noche supone la verdadera presentación ante la afición, y una prueba de fuego para el equipo que por primera vez se enfrenta a un rival de su categoría.

▮ Paco Herrera tiene una ventaja: a los turrone de la Feria llega seguro. Suponemos que para los de Navidad tampoco tendrá problemas ¿verdad, Mariano?

▮ Y para que se note que las chiribitas se suman al ímpetu veraniego-futbolístico, estamos dispuestos a dejar tranquilo a Pérez Castell. Y mira que nos cuentan cada cosa de él...

▮ La última del primer edil es que, por lo visto, pretende organizar el concierto ferial del Teatro Circo dentro de las obras que se llevan a cabo en el inmueble.

▮ Suponemos que con cada entrada se ofrecerá un casco que impida desgraciados accidentes. Aunque un ali-ciente es que los violines tendrán el coro de las hormigoneras.

Un hombre de 72 años muere al caer de un ciclomotor en la localidad toledana de Orgaz

Un hombre de 72 años resultó muerto al sufrir una caída de su ciclomotor cuando circulaba por la carretera N-401, dentro del término municipal de Orgaz (Toledo), informa la Guardia Civil de Tráfico.

El accidente se produjo sobre las 22,30 horas de ayer viernes cuando P.L.R.G.O. se cayó de un ciclomotor y se golpeó contra el bordillo de una isleta.

Posteriormente, según las mismas fuentes, fue atropellado por un turismo de marca Renault Laguna cuyos dos ocupantes, ambos de 25 años, resultaron ilesos.



Con cascos y a lo loco.