

La Tribuna de Albacete

DIRECTOR
DIMAS CUEVAS CUERDA

EDITA
PUBLICACIONES DE
ALBACETE, S.A.
(PUBALSA)

DIARIO INDEPENDIENTE

Sábado, 6
Enero de 2001

AÑO XVIII ■ NUM. 5.815

150 PTS.
0'90 euros

Miles de niños acudieron a la tradicional Cabalgata

Los Reyes Magos llegaron ayer cargados de ilusión...

Miles de niños acudieron ayer a la plaza de toros y posteriormente a la tradicional Cabalgata para estar junto a los Reyes Magos en el día más feliz y esperado del año.

Melchor, Gaspar y Baltasar fueron los grandes protagonistas junto a los más pequeños de la tarde noche que comenzó pasadas las seis y media cuando Sus Majestades de Oriente hacían aparición en el coso taurino.

Más tarde, se trasladaron al Asilo San Antón, tradicional punto de inicio de la Cabalgata. Miles de niños se agolpaban en las calles del centro de Albacete, esperando expectantes el paso de los Magos, que finalmente saludaron desde el balcón del Ayuntamiento de Albacete.

(Pág. 8) Los Reyes Magos llenaron de ilusión la calles de Albacete.

JESUS MORENO

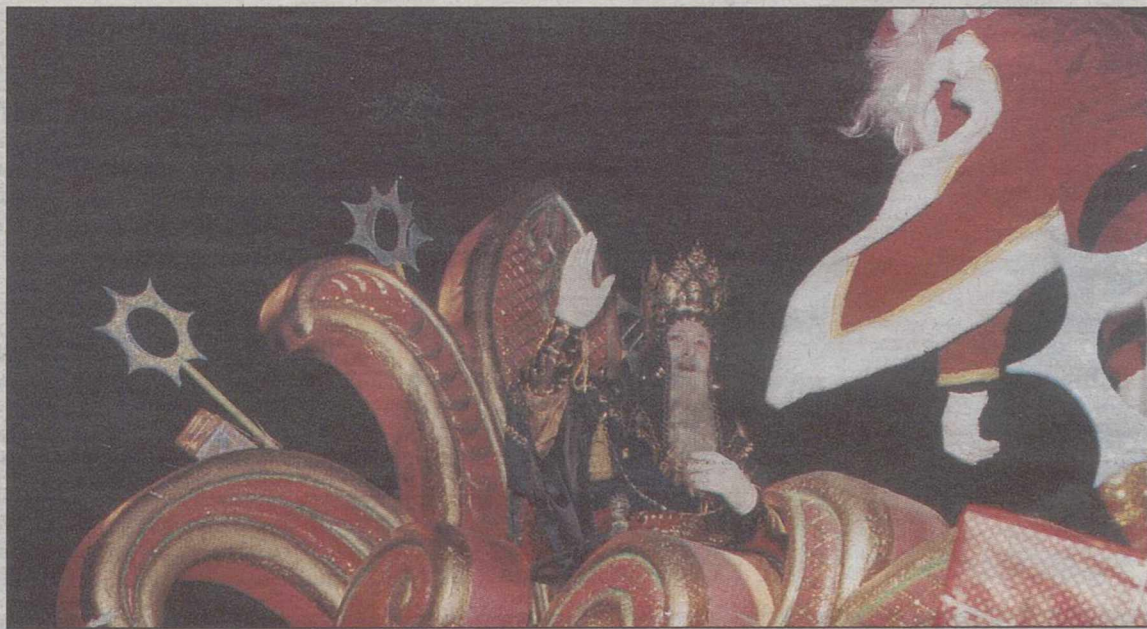

... y sor Josefina dejó Albacete ante la indiferencia de Segovia

Sin embargo el día no fue feliz para todos. Pasadas las diez de la mañana abandonaba el Centro Asistido San Vicente de Paúl, sor Josefina, una de las hermanas de la Caridad víctima de la indiferencia del presidente de la Diputación, el socialista Francisco Segovia.

La marcha de sor Josefina, la tercera que se produce en estos días, fue especialmente emocionante ya que llegó a Albacete cuando sólo contaba dieciocho años y se marcha con los ochenta cumplidos.

Enfermos, trabajadores y amigos acudieron a despedirla, produciéndose escenas emocionantes entre los asistentes. Sin embargo, nadie de la Diputación acudió a despedir a quien durante tantos años ofreció todo por Albacete.

(Pág. 6) Sor Josefina, con muletas, fue despedida con lágrimas. J.M.



Una empresa de transporte aéreo de Albacete, dispuesta a realizar vuelos desde la Base

(Pág. 5)

“La plantilla y la negativa a potenciar el servicio”, origen de la crisis de Neurocirugía

(Pág. 7)

Gil presenta el plan para la sustitución de bombeos en Los Llanos y La Herrera

(Pág. 10)

Federico Trillo tranquiliza sobre el síndrome de los Balcanes

(Pág. 31)

Zahén 

Zahén es el software de gestión comercial y financiera más innovador del mercado.

Contribuye a consolidar la posición competitiva de las grandes y pequeñas empresas.

Su facilidad de uso, implantación y mantenimiento garantizan a esta aplicación, como la mejor opción para aumentar el rendimiento personal, profesional y productivo de su empresa.

C. Arcángel San Gabriel, 7 - 02002 Albacete.
Tel.: 967 505024 - Fax: 967 550026
e-mail: tecon@albacete.com

 Tecon
www.teconservicios.com

Farmacias



ALBACETE

PARA HOY: De 9,30 de la mañana a 9,30 de la noche:
RODRIGUEZ SANCHEZ, M^a ANTONIA, Iris, 48 ; SALAR POMARES,
FEDERICO, Arquitecto Vandelvira, 10 y F. LOZANO, Tesifonte Gallego, 13
De 9,30 de la noche en adelante:
RODRIGUEZ SANCHEZ, M^a ANTONIA, Iris, 48 y SALAR POMARES,
FEDERICO, Arquitecto Vandelvira, 10
PARA MAÑANA: De 9,30 de la mañana a 9,30 de la noche:
FERNANDEZ JIMENEZ, Avda. España, 8; MANSILLA DELICADO, Paseo de la
Libertad, 11 y GIMENEZ BENITEZ, EDUARDO, Capitán Cortés, 23
De 9,30 de la noche en adelante:
FERNANDEZ JIMENEZ, Avda. España, 8 y MANSILLA DELICADO, Paseo de la
Libertad, 11

VILLARROBLEDO

PARA HOY: CARCAMO VIGUERA, Hiedra, 20
PARA MAÑANA: CASARRUBIOS ARANGO, Madres, 8

HELLIN

PARA HOY: LOPEZ MIRANDA, Antonio Cifuentes, 8
PARA MAÑANA: BERMUDEZ GONZALEZ, Rabal, 31

TOBARRA

PARA HOY: MANTILLA GALDON, Asunción, 3
PARA MAÑANA: MANTILLA GALDON, Asunción, 3

LA RODA

PARA HOY: FERRER CEBRIAN, Pi y Margall, 5
PARA MAÑANA: FERRER CEBRIAN, Pi y Margall, 5

ALMANSA

PARA HOY: DOMENECH PERIS, Plaza Constitución, 2
PARA MAÑANA: SANCHEZ FERRERO, Mendizábal, 1

El Tiempo

MAPA DE TIEMPO SIGNIFICATIVO DE ESPAÑA.
Elaborado el 05/01/2001 a las 11:00 hora local Válido para el 06/01/2001



Intervalos nubosos

Según los datos facilitados por el Instituto Nacional de Meteorología, la temperatura máxima prevista para hoy en Albacete será de quince grados, mientras que la mínima será de cinco grados. Los cielos estarán muy nubosos o cubiertos con posibilidad de lluvias débiles más frecuentes por la tarde noche. Los vientos soplarán de moderados a fuertes de componente Oeste.

Teléfonos de interés

ALBACETE

Parque de Bomberos.....	59 61 08
Policía Nacional.....	22 33 62
Policía Municipal.....	59 61 26
Guardia Civil.....	22 11 00-21 86 61
Guardia Civil de Tráfico.....	21 07 23
Teléfono Emergencias.....	061
Urgencias.....	59 71 37
Hospital General.....	59 71 00
Alcohólicos Anónimos.....	50 03 12
Estación de Ferrocarril.....	902 24 02 02
Telégrafos.....	22 20 00
O. Reclamación Precios.....	59 61 11
Protección Civil.....	59 98 00
Tele Ruta (Madrid).....	900 12 35 05
Teléfono de la Esperanza.....	52 34 34
Teléfono de atención a la Mujer Maltratada.....	51 16 00
Teléfono del Mayor.....	24 04 15
Emergencia de Gas	
Castilla-La Mancha.....	21 25 25
Servicio de Aguas.....	19 01 01
Urgencias de Aguas.....	619 30 00 57
Radio Taxi.....	52 20 02

LA RODA

Policía Local.....	44 40 92
Guardia Civil.....	44 13 05
Ambulatorio.....	44 20 41
Cruz Roja.....	44 05 64
HELLIN	
Comisaría de Policía.....	30 15 16
Servicio Urgencias S.S.....	30 03 63
Policía Local.....	30 00 00
Bomberos.....	30 00 80
Cruz Roja.....	30 08 00

ALMANSA

Parada de Taxis.....	34 10 80
Bomberos.....	34 00 80
Hospital Ntra. Sra. Belén.....	34 19 80
Policía Local.....	31 04 65
Guardia Civil.....	34 00 96
Cruz Roja.....	34 11 90
Casa de Socorro.....	34 19 80

VILLARROBLEDO

Policía Local.....	14 04 00
Centro de Salud.....	14 36 11
Guardia Civil.....	14 36 51
Guardia Civil.....	13 80 27
Bomberos.....	14 00 80

TAROT DEL MAR
906 425 772

ATIENDO PERSONALMENTE
DE 20 h. A 2 h.

PARA CONSULTA PERSONAL EN ALBACETE
PETICION DE HORA TELF: 666 37 72 32 MARIEM

*Consulta de cartas *Magia Blanca *Preparación de Aceites y Esencias
Para el amor-trabajo-salud, etc... y contra el mal de ojo,
depresiones y protección de magias

LA TRIBUNA no se hace responsable de cualquier error en la publicación de números ganadores de las diversas loterías y juegos de azar. Sólo las listas oficiales correspondientes dan fe del derecho a premio.

Loterías

Once

Lunes.....	29445
Martes, 2.....	19318
Miércoles, 3.....	19011
Jueves, 4.....	12032
Viernes, 5.....	Serie 077
Domingo, 31.....	59795
	Serie 058

Primitiva

Jueves, día 4	2 - 3 - 12 - 19 - 25 - 31
Comple. 26	Rein. 6
Sábado, día 30	4 - 24 - 28 - 38 - 39 - 46
Comple. 35	Rein. 8

El Gordo

Domingo, día 31	1 - 5 - 7
	19 - 36 - 46
Comple. 17	Rein. 0

Bonoloto

Lunes, día 1	1 - 26 - 31 - 34 - 43 - 49
Comple. 17	Rein. 4
Martes, día 2	8 - 14 - 28 - 30 - 41 - 45
Comple. 49	Rein. 7

Miércoles, día 3	12 - 17 - 28 - 33 - 48 - 49
Comple. 22	Rein. 4
Viernes, día 29	6 - 15 - 31 - 34 - 35 - 45
Comple. 4	Rein. 1

Santoral

Adoración de los Santos Reyes Melchor, Gaspar y Baltasar, San Melanio.
Días transcurridos: 6
Días hasta finalizar el año: 359

EL SOL Y LA LUNA
El Sol sale mañana a las 07,36 y se pone a las 17,01 (H. S.).
La Luna sale mañana a las 14,33 y se pone a las 03,29 (H.)



Para 22 millones de refugiados, esto es lo más parecido a un hogar.

Tuvieron que huir de su país para salvar la vida. Hasta que puedan volver a sus casas sin peligro vivirán en campamentos de refugiados. ACNUR protege y asiste a los refugiados, y lo hace, en gran medida, gracias al interés de personas como tú. Si quieres ayudar, infórmate. Envía el cupón o llama: Cedaceros, 9, 3^a dcha. 28014 Madrid
Tel.: 91 369 06 70. Fax: 91 369 10 69
Pág. Web: www.eacnur.org
Donaciones: BCH. suc. I. c/c: 70.009

ASOCIACIÓN
ESPAÑA
ACNUR

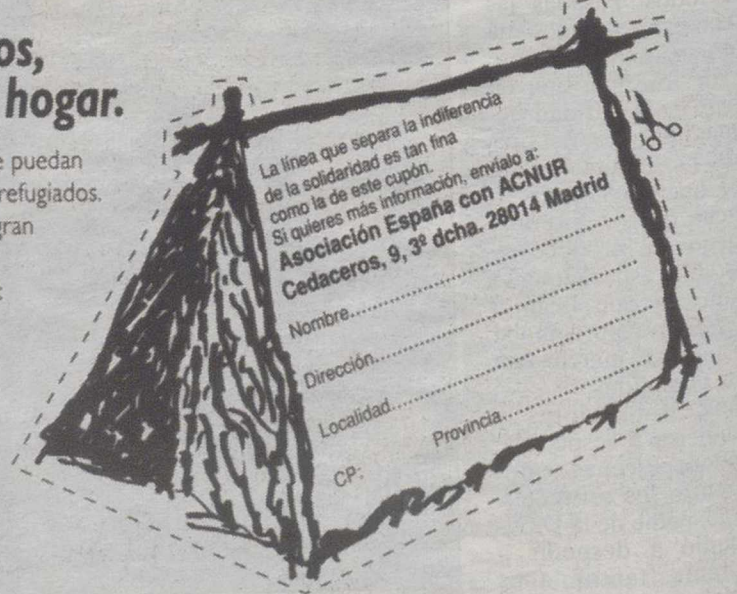

LA PEGATINA

Si las fotos hablasen...



CARLOS ZULOAGA

Las fotografías de Jesús Moreno no necesitan pie explicativo. No hablan, aunque para los que tienen el corazón abierto a la razón y con coraza para la deslealtad y la prepotencia, sobran palabras.

Calle Cervantes. Centro Asistido de San Vicente de Paúl. Poco más de las diez de la mañana. Una mujer entrada en años, los ochenta cumplidos, ayudada por dos muletas abandona su casa, la que fue Casa de la Misericordia cuando sólo tenía 18 años. Sesenta y dos años después, en silencio, con los recuerdos emocionados y el cariño de todo un pueblo, inquilino o no de la Casa, tomaba un taxi para dirigirse a la estación. Destino, Madrid, donde esperan otros ancianos, otros enfermos y la cordura de sus instituciones.

Quizá esta Pegatina esté de más. Val-

dría una foto de Jesús Moreno, una de las muchas que él mismo realizó emocionado, para que los albaceteños entendieran lo que ocurrió en la mañana de ayer. Silencio, demasiado silencio; silencio respetuoso de todos aquellos que físicamente o de corazón estaban con sor Josefina. Silencio, vil silencio, de aquellos que fueron incapaces de acudir a su despedida.

Mudos, sí, pero de sucia indiferencia, de despreciable despego a la historia más cercana, pero quizá nada rentable en los oscuros objetivos partidistas. Mudos, sí, pero por la cobardía de no dar siquiera la cara ante una hermana, ante unas hermanas, que lo dieron todo por nuestras gentes.

Segovia se ha equivocado. Lo sabe, pero se ha salido con la suya: quitarse de un plumazo a las hermanitas.

LA PEGATINA

La Junta avisa

Las últimas declaraciones de la consejera de Economía y Hacienda, María Luisa Araújo, sobre el futuro modelo de financiación autonómica, son un claro aviso del posicionamiento de enfrentamiento que la Junta de Comunidades protagonizará con el gobierno central en este año que acaba de empezar. "El mejor modelo de financiación autonómica será aquel que se elabore desde el acuerdo y el respeto a los principios que marca la Constitución", dijo la consejera, para añadir a continuación que ni por asomo valdría sentarse a la mesa con el actual sistema.

Como se recordará, la Junta del presidente Bono no aceptó el sistema vigente aduciendo que perjudicaba a los castellano-manchegos. Resulta curioso que sólo otras dos autonomías gobernadas por el PSOE tampoco firmaran el modelo de financiación, Andalucía y Extremadura, y que algunos datos ofrecidos desde el Ministerio de Hacienda dejaran claro que tanto nuestra región como la andaluza y la extremeña perdieran miles de millones en relación a las otras comunidades que sí aceptaron dicho modelo.

Al ejecutivo de Bano siempre le ha gustado el "victimismo" y el enfrentamiento. Nuestro presidente lo ha sabido rentabilizar políticamente y personalmente, pero habrá que preguntarse si los ciudadanos de Castilla-La Mancha han salido perjudicados en algunas de sus múltiples batallas con sus enemigos particulares.

Hasta siempre sor Josefina

Ayer Albacete vivió un día con dos caras. Por un lado, la cara de la felicidad por la llegada de los Reyes Magos y la ilusión hecha realidad de miles de niños de Albacete y su provincia.

Pero hubo otra cara, muy triste e injusta. La marcha de sor Josefina, hermana de la caridad de San Vicente Paúl que dejaba el centro asistido después de 62 años de desinteresado trabajo para con la sociedad albaceteña. Si sucia e indigna fue la jugada de la Diputación Provincial para deshacerse de estas seis hermanas, no lo fue menos la falta de categoría y de valentía de los responsables de la institución provincial, que fueron incapaces de acercarse a dar la cara y agradecer los servicios prestados durante tantos años.

Pero debe saber sor Josefina que los albaceteños somos buena gente y que somos agradecidos. No tenemos dinero para pagar sus servicios pero al menos nos sobra lo que le falta a unos pocos: corazón.

AL PASO DE LOS DIAS

Premio a la genialidad cómica



LUIS PARREÑO

El Premio Nacional de Teatro "Pepe Isbert", que convoca anualmente la Asociación Cultural Amigos del Teatro-Circo, entre sus asociados, ha sido concedido en su sexta edición a la popularísima actriz Lina Morgan, tan querida y admirada por los albacetenses. Ha sido unánime la respuesta en favor de la artista madrileña María de los Angeles López, que es su verdadero nombre, en una terna en la que figuraban Amparo Rivelles y Arturo Fernández. Y es que son profundos los recuerdos que despierta la saladísima Lina como una de las más fulgurantes atracciones de nuestra Feria, a la que ha dado categoría durante muchos años, junto con otros artistas de excepción como Tony Leblanc, Antonio Casal, Manolo Gómez Bur, Alfonso del Real y Juanito Navarro, con quien trabajó durante nueve años.

El premio "José Isbert", que ya figura entre los más prestigiosos de España, siguiendo la estela del "Mayte de Teatro", viene a reconocer una extraordinaria trayectoria artística --más de cuarenta años en la escena, el cine y la televisión!-- y una gran personalidad cómica, con espléndidas dotes interpretativas, dentro de una extraordinaria versatilidad que le permite triunfar en todos los géneros, en un paralelismo con la italiana Giulietta Massina.

En los primeros años cincuenta comenzaba su vida artística con los "Chavalillos de España", hasta entrar en el género de la revista como vicetiple, destacando por su simpatía y una espectacular comicidad, que le elevó a la cabecera de espectáculos musicales, sucediendo a estos triunfos otros éxitos en el cine y la televisión, con el descubrimiento de otra interesante faceta de su rica personalidad, al obtener relevancia como empresaria, con la adquisición del Teatro de la Latina, de Madrid. Una vida entregada al arte escénico que le ha deparado reconocimientos y condecoraciones, de manera singular la Medalla de Oro al Mérito en el Trabajo.

Ha manifestado su satisfacción por el premio. Recuerda a Albacete con mucho cariño. La última vez que actuó en el Teatro Circo --ha recordado-- fue con la revista "Las gemelas", en el año 1984. Y salvo circunstancias graves vendrá personalmente para recoger el premio, en la fiesta tradicional de la Asociación de Amigos del Teatro-Circo, proyectada para el próximo mes de febrero, a la que posiblemente asista Tony Leblanc, que es un especial portavoz, encariñado con la campaña para la rehabilitación del histórico coliseo de la calle de Isaac Peral. La ilusión va en aumento mientras las obras avanzan. Se dan pasos firmes.

EL PISTO



BERNARDO GOIG

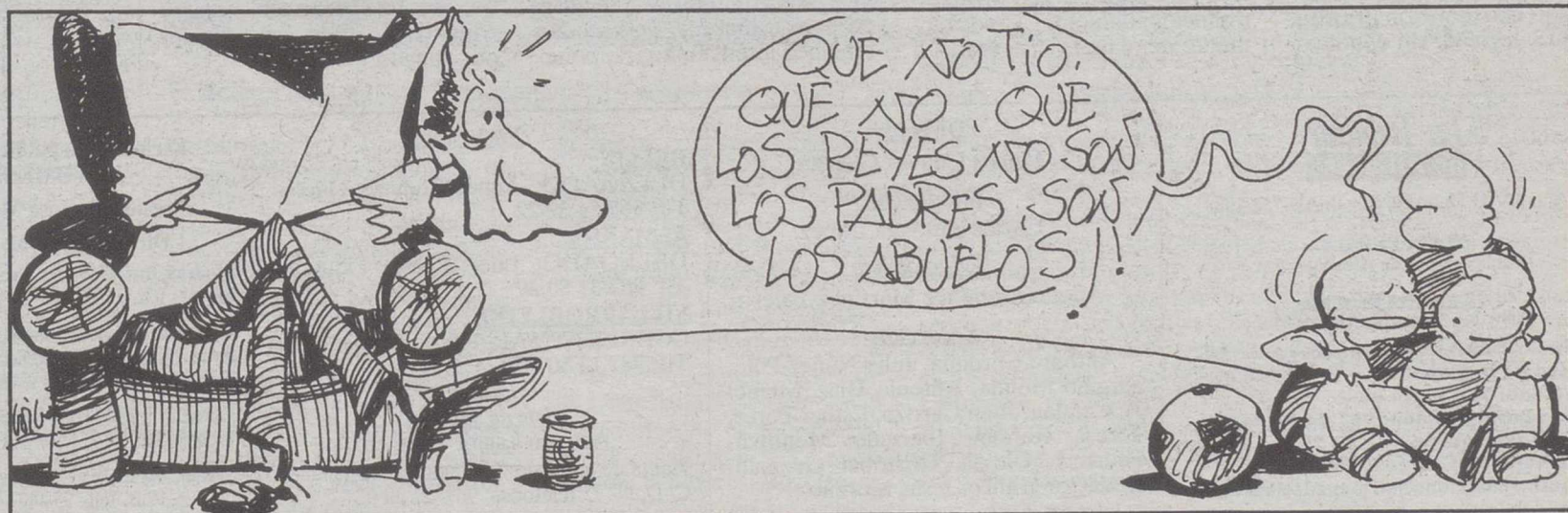

DESDE LA OTRA ONDA

Albacete, siglo XXI

JUAN L. HERNANDEZ PIQUERAS



Pasaron los Reyes Magos y nos dejaron su cargamento de ilusión, hasta esta misma madrugada el sueño podía todavía mecerse en el sueño y las ilusiones que reflejan los rostros de tantos y tantos niños, verdaderos protagonistas de esta Navidad que ya termina, nos imantaba también un poco a muchos de los mayores. Pero los Magos partieron con las primeras luces del día y Albacete se despierta consciente de que con ellos se fue también buena parte de la magia de estos días. De aquí hasta el lunes tenemos un par de días en que debemos dejar a los más pequeños disfrutar de sus bien ganados juguetes, mirar las carteras y ver que queda en ellas tras los sobresaltos económicos de la Navidad para afrontar ahora, dignamente, las rebajas de enero, y, sobre todo, frotarnos los ojos para ser totalmente conscientes de que la tregua navideña pasa ya a mejor vida y que hoy, al salir a la calle, pisaremos ya el suelo firme de la batalla cotidiana y con él los cimientos del Albacete del siglo XXI.

Utilizar el siglo como medida del tiempo nos hace ser, quizás, un poco ostentosos, de hecho el tránsito de un siglo a otros es circunstancia propicia para caer en ciertas vanidades, pero también, y es lógico, justifica nobles ambiciones que todos tenemos derecho a poseer. Llevamos tantos días deseando lo mejor a cual-

quiera que se nos cruza en el camino, escribiendo tantos buenos deseos en protocolarias felicitaciones y diseñando un mundo mejor con la boca pequeña llena de frases corteses y adecuadas para la ocasión, que tampoco está en absoluto fuera de lugar creernos un poco de todo ello y abrir el calendario con la confianza de que hay metas por las que luchar, causas comunes por las que empujar y proyectos para una ciudad, para una provincia, en este caso Albacete, que deberán ser capaces de ilusionar.

El hecho de empezar un siglo es garantía notoria de que no lo veremos finalizar, pero éste no debe interpretarse como un pesimismo fatalista, muy al contrario, es una realidad que nos puede permitir a todos ser un poco menos egoístas y saber que se puede comenzar una obra que serán otros los que la deberán disfrutar. Pero esos otros no serán unos seres ajenos y difuminados por el anonimato de lo desconocido, muy al contrario, serán nuestros hijos y nuestros nietos, aquellos mismos que esta mañana juegan con los juguetes que les hemos proporcionado después de convertirnos en reyes por una noche, los que se encontrarán con el verdadero siglo XXI en la plenitud de su desarrollo, con ese Albacete del siglo XXI que nosotros vamos a comenzar.

Estamos ya en el Albacete del siglo XXI y bueno sería que para él coincidiéramos en encontrar todos causas comunes por las que aunar esfuerzos. Una mirada hacia atrás, un vistazo retrospectivo al siglo XX, nos puede convencer perfectamente de que todos los grandes hitos

que han marcado la vida de Albacete durante esa centuria, son un ejemplo de esfuerzo común, son hechos y logros que encabezaron personalidades e instituciones del momento, pero que, además, supieron tener el calado popular suficiente para que a ellos se sumasen los ciudadanos en los que prendió la llama de un afán colectivo para conseguir así que los más importantes logros fuesen logros de todos. Hoy precisamente en los inicios de este nuevo siglo, uno tiene la sensación de que Albacete empieza el trayecto un tanto huérfano de grandes proyectos ilusionantes para toda la ciudadanía, faltan proyectos de los que la ciudad sepa hacer bandera y contagiar de ellos a toda la colectividad albaceteña. Es verdad que andamos metidos en algunos asuntos que están a la espera de su despegue definitivo desde hace tiempo, pero en cualquier caso, son temas que interesan de forma esencial a muy determinados sectores, y que además son viejos proyectos que parió el siglo pasado y que nunca terminaron de cristalizar. Bueno será que éstos salgan adelante a partir de ahora, llámense AVE, usos civiles para la Base o la "ciudad del transporte", por decir alguno de ellos, pero el verdadero reto con el que Albacete asume el comienzo del siglo es precisamente definir sus verdaderos retos para estos nuevos tiempos y que sus líderes políticos, sociales, culturales, etc., con esa definición sean capaces de aunar esfuerzos y criterios y subirnos al carro todos. Difícil reto, dadas las circunstancias.

Le faltan quince minutos para atender a las Hnas. de La Caridad

JAVIER DOMINGUEZ ROBLLEDILLO

(En desagravio y agradecimiento a las Hermanas de la Caridad)

Nunca una actitud ha podido suponer un desprecio tan grande a una labor más desinteresada. No va a ser este un artículo de reproche o de crítica política como pudiera pensarse y como en el fondo nos podría pedir el cuerpo. No, es tan solo un artículo que viene a reflejar un sentimiento de dolor y decepción. Dolor por esas monjas que de una forma desinteresada, durante más de cien años han venido realizando una labor callada, constante, en la sombra, sin esperar agradecimientos, ni lucimientos, con los más débiles, con los marginados, con los más desfavorecidos de nuestra Ciudad. Ellas con su labor, han suplido una parcela que la Sociedad y sus gobernantes deberían haber asumido, no sólo volcándose en ella, sino que como obligación suya, que lo es, deberían haberle prestado una atención prioritaria y privilegiada, sin condicio-

namiento alguno. Muchos podrán decir de las Hermanas de la Caridad que esa es su misión, pero no olvidemos que esa misión lo es por vocación, por que determinados trabajos realizados por altruismo y por ideales, como en este caso, no se compensan con nada material.

El Presidente de la Diputación, tan social él, no ha tenido ni tiempo ni ganas para recibir a quienes han dedicado su vida y la de sus predecesoras, desinteresadamente, a luchar por los marginados y desfavorecidos de Albacete durante más de cien años. El Sr. Presidente, no ha tenido ni tiempo, ni voluntad para oír a quienes vienen prestando, de esta forma, un servicio a la Sociedad, tan importante como el suyo, o quizás más, porque este sí es desinteresado. El Sr. Presidente de la Diputación y su Equipo de Gobierno y su propio Partido, que lo consiente, tan sociales todos ellos, se han olvidado intencionadamente, y posiblemente de manera interesada, a

quienes con espíritu de sacrificio, y con dedicación plena, han sabido y han querido voluntariamente convivir con los más desfavorecidos. El Sr. Presidente de la Diputación debe de saber que su mandato lo es solo por cuatro años, y el de estas monjas lo ha sido por más de cien, pero en el anonimato, sin protagonismos, como Dios manda, nunca mejor dicho. Eso sí es un mandato y además constructivo, no como el suyo con estas y otras acciones similares. Desgraciadamente esta medida perjudica a Albacete y a los más desamparados, no al ocupadísimo Sr. Presidente, a quien le sobran días para ir a Brasil, a no sabemos qué asuntos de tan alto interés para Albacete y su Provincia y le faltan quince minutos para atender a las monjas.

Como ciudadano de a pie, y como muchos ciudadanos nos preguntamos y detrás de esto que se esconde. Porque estamos seguros que esta medida no es gratuita. Esa desidia que creemos intencionada, supone-

mos que también es meditada. Imaginamos que el Sr. Presidente ya tendrá repuesto o sustitutos preparados, quizás con nombre y apellidos, el tiempo que es sabio nos lo dirá.

Albacete y sus ciudadanos como gentes nobles, sencillas y agradecidas llevaremos en nuestro corazón a estas Hermanas de San Vicente de Paúl, que hoy tienen que dejar nuestra Ciudad, su Ciudad por mérito propio, y la labor desarrollada durante más de cien años con nuestros más desfavorecidos. Suponemos que estas líneas, como las muchas quejas que se están produciendo por los ciudadanos, no van a cambiar los designios del Sr. Presidente de la Diputación, por ello, desde estas líneas, aunque sabemos que caerán en saco roto, pedimos que su humilde, pero importante, labor quede al menos reflejada como señal de agradecimiento, desagravio y reconocimiento, con el nombre de una calle en nuestra Ciudad. En todo caso gracias por vuestra labor.

Cartas Asombro

Escribo a este diario para mostrar mi asombro y rechazo por la dejadez y actitud del Sr. Francisco Segovia y la Sra. Concepción Vinader, presidente y diputada de Asuntos Sociales de la Excm. Diputación de Albacete, ante el abandono por la falta de escucha hacia las Hermanas de la Caridad de la Residencia S. Vicente de Paúl. Recordarles quiero a estos políticos, lo mucho que han trabajado estas hermanas y las calamidades que han pasado en la antigua Casa Misericordia desde 1856, ahora S. Vicente de Paúl, ayudando al pobre, al enfermo mental, mujeres de la vida, niños abandonados, viejos, desahuciados. En esos patios donde había que lavar al enfermo, con el sólo calor de una estufa de leña, en medio de calamidad, hambre, pobreza. Nos han dado a todos ejemplo de Humanidad en estos años que hemos tenido la dicha de tenerlas en Albacete. Y ahora se les paga con el desprecio de no escucharlas, a hermanas que llevan toda la vida aquí como Sor Josefina, Sr. M^a Teresa, Sor Angeles, otras venidas más tarde como Sor M^a Rosa, Sor Amalia, Sor Marina. Que favor más flaco se les hace ahora dándoles la espalda cuando piden escucha por parte de unas personas que se hacen llamar políticos por Albacete. Si en vez de ocupar múltiples cargos se dedicarían a un sólo cargo, los tendrían mejor atendidos y no a medias, estando en muchos sitios y a fin de cuentas en ninguno. Pero ¡Ay señores lo que se hará por dinero, aunque sea mal hecho!

Desde aquí quiero agradecer a estas Hermanas de la Caridad su labor y dedicación en tantos años por el pueblo de Albacete. Gracias por todo y hasta siempre.

Jose Miguel García Mollá

La Tribuna de Albacete

Año XVIII Depósito Legal: AB-752-1984

EDITA: PUBLISA

(Publicaciones de Albacete, S.A.)

Consejero Delegado

Francisco Javier Martínez Ortuño

Redacción, administración, suscripción y publicidad:

Paseo de la Cuba, 14.

Teléfono: 967 19 10 00.

Fax administración: 967 24 03 86.

Fax redacción: 967 21 12 75.

Apartado de Correos: 369.

Email: redaccion@latribunadealbacete.es

Director

Dimas Cuevas Cuerda

Subdirector

Carlos Zuloaga López

Redactor Jefe

Adolfo Giménez Martínez-Falero

Redacción:

Antonio Córdoba, Julia Núñez-Polo, Virgilio Molina, Antonio Díaz, Miguel A. Catalán, Juan Carrizo, Esther Pérez, Teresa Roldán, Ibernalo Mendivil, Pedro J. García, Cristóbal Guzmán. Redactor gráfico: Jesús Moreno.

Delegaciones:

HELLIN:

DELEGADO: Angel Romero García. Tlf: 967 54 32 22

ALMANSA:

DELEGADO: Luis Bonete Piqueras. Tlf: 967 31 80 37

VILLARROBLEDO:

CORRESPONSAL: Teresa Jiménez Parra. Tlf: 967 13 80 70

Talleres:

Jefe de Talleres

Antonio Lajara Caballero

Planta de impresión: Polígono Campollano. C/D, N^o 1. Teléfonos: 967 21 30 92Exclusiva de publicidad nacional:
NOVOMEDIA, S.A.

Presidente: José Manuel Rodrigo

Director general: Eliseo Soria

Madrid: José Manuel Calvo. P^o de la Castellana, 66 - 4^o. Telf. 91 337 38 91. Fax: 91 337 31 77Barcelona: Ramón Domínguez. Avda. Diagonal, 640, edificio 3-4^a planta. Telf: 93 227 67 11. Fax: 93 227 67 62.

Valencia: José Vicente Sánchez Beato. Embajador Vich, 3. Telf: 96 351 10 65. Fax: 96 351 81 01

Sevilla: Manel Blázquez. Avda. República Argentina, 25, 9^o B. Telf.: 95 449 14 40. Fax: 95 427 25 01

El director de "Gest Avi", con sede en Albacete, se reunió con el alcalde

Otra empresa de transporte aéreo, interesada en operar desde la Base

El alcalde se ha fijado como objetivo el próximo mes de abril para que puedan realizarse, aunque de forma provisional, los primeros vuelos civiles desde la Base Aérea de Los Llanos. Mientras llega el momento, continúa recabando apoyos de la iniciativa privada, que ya ha expresado su interés en operar desde la Base.

□ E.P.

Si hace unos meses la operadora Air Europa, de Viajes Halcón, expresaba su deseo de programar vuelos desde la Base Aérea, esta semana otra empresa se ha puesto en contacto con el alcalde para transmitirle cuáles serían sus necesidades y aspiraciones en el supuesto caso de que se obtenga la autorización para el uso compartido.

Esta segunda empresa dedicada al transporte aéreo, que tiene su sede en Albacete, se llama Gest Avi y ha remitido un pequeño dossier al alcalde en donde explica qué instalaciones necesitaría para poder efectuar sus operaciones, tanto de transporte de viajeros como de mercancías.

La próxima semana el alcalde enviará esta documentación al ministro de Defensa, al mismo tiempo que cursará una invitación al jefe del gabinete para que visite la Base de Albacete, al objeto de determinar cuanto antes la ubicación de la provisional terminal.

Según el alcalde, el tema que hay que resolver es el del control de equipajes, ya que se requiere un scanner y personal para atender el servicio de aduanas, añadiendo que "no sabemos si este servicio tiene que depender obligatoriamente de la Guardia Civil".

Cabe recordar que hace unos meses los ministros de Defensa y de Fomento suscribieron un protocolo en el que se ponía de manifiesto la voluntad de ambos ministerios de autorizar el uso compartido de la Base de los Llanos de Albacete, sin que hasta la fecha se haya tenido conocimiento de nuevas noticias al respecto.

AGILIZAR EL AVE

En otro orden de temas, el alcalde se refirió al AVE, señalando en primer lugar que esta semana había mantenido una reunión con el presidente Bono para hablar del tema, de cara a la reunión que los presidentes de las comunidades



Si hace unos meses Air Europa expresó su deseo de volar desde la Base, ahora una segunda empresa ha mostrado interés.



El alcalde hablará con Defensa la próxima semana.

autónomas mantendrán el lunes, reiterando el alcalde su convencimiento de que Albacete será nudo de comunicación y de distribución del AVE hacia el Levante.

Respecto a la petición hecha por Iniciativa Cívica, en el sentido de que en el encuentro del lunes no se tome ninguna decisión sobre la parte del trazado que afecta a Castilla-La Mancha, Manuel Pérez Castell manifestó que no la compartía, ya que en su opinión hay que hacer justamente lo contrario,

agilizar las conversaciones y los proyectos para que el tramo del AVE Albacete-Valencia esté terminado antes de que concluya la actual Legislatura, es decir, antes del 2004.

CENTRO EN TINAJEROS

Por último, dando cuenta de los acuerdos adoptados por la Comisión de Gobierno, el alcalde señaló que se ha adjudicado a la empresa Electrosur la construcción de un centro sociocultural en Tinajeros.

El Ayuntamiento aceptará la cesión de la finca "La Alfonsica"

La finca de 17.000 metros cuadrados, conocida con el nombre de "La Alfonsica", que la familia Serra-Navarro, ha ofrecido gratuitamente al Ayuntamiento de Albacete, tiene "perfecto acoplamiento en el sector 3", y las condiciones que ponen las propietarias para su cesión son "perfectamente asumibles", según señaló ayer el alcalde de Albacete, Manuel Pérez Castell, tras haber mantenido conversaciones con el servicio de Planeamiento del Ayuntamiento.

Significa esto que el Ayuntamiento está dispuesto a aceptar el ofrecimiento de la familia Serra-Navarro, motivo por el que el alcalde le expresó ayer su agradecimiento.

Hay que recordar que la finca se encuentra al lado del parque de la Fiesta del Arbol, y que la condición para cederla al Ayuntamiento es que se respete como zona verde, pese a que en el PGOU está calificada como suelo urbano, y por lo tanto, se podría construir en ella.

Asimismo, el alcalde comentó que es un lugar espléndido para construir un Aula de la Naturaleza, dando así cumplimiento a los deseos de sus dueñas.

Por otro lado, y a propósito de las declaraciones realizadas esta semana por el sindicato ASI, el alcalde reconoció que se debe cerca de 30 millones de pesetas a los trabajadores de distintos servicios municipales, tal y como ayer lo ratificó la Comisión de Gobierno.

Reconocida la deuda con los empleados, el alcalde señaló que es voluntad del equipo de gobierno abonarla en el plazo más breve posible.



El resto de las hermanas de las Hijas de la Caridad se marcharán en breve.

Un reducido grupo de personas acompañó a la hermana en su despedida.

Tan sólo quedan tres hermanas en la Residencia San Vicente de Paúl

Con emoción contenida, sor Josefina abandonó ayer Albacete

□ I. SORIANO

Ayer abandonaba la Residencia Asistida San Vicente de Paúl la hermana que más años llevaba en Albacete, sor Josefina, la que fuera madre superiora de la congregación en Albacete y que llegó a nuestra ciudad, a lo que entonces era el centro de La Misericordia, cuando tan sólo tenía 18 años.

Acompañada por otra de las hermanas que han prestado servicio en el centro, y pasadas las diez de la mañana sor Josefina se montaba en un taxi que la llevaría a la estación con destino Madrid, ciudad a la que viaja para vivir con otras hermanas de la congregación Hijas de la Caridad a la que pertenece, ya que en la actualidad y al contar con 80 años de edad está jubilada.

En su despedida, a la puerta de la residencia, varios ancianos del centro y un reducido número de personas que conocían su marcha, quisieron estar presentes para darle el último adiós a este mujer que ha prestado servicio a la ciudad de Albacete durante toda su vida, y que se marchaba ayer con la emoción contenida, que otros no pudieron disimular.

Sor Josefina, que recibió en su día la medalla de oro de la provincia de manos del que fuera presidente de la Diputación Juan Francisco Fernández, es la tercera hermana que abandona Albacete, habiéndole antecedido otras dos hermanas que se marcharon el jueves con destino a Logroño.

Sor María Rosa, la madre superiora de la congregación en Albacete no tenía ayer muchas ganas de hablar asegurando que desconoce la fecha exacta en la que se marcharan tanto ella, como las dos hermanas que aún permanecen en la



Sor Josefina abandonó ayer Albacete con destino Madrid.

residencia, ya que dijo que "con todo el revuelo que se ha organizado, las visitas de personas al centro no cesan, y todavía no hemos tenido tiempo de organizar nuestro equipaje".

La madre superiora que se mostraba ayer muy afectada por todo lo ocurrido no quiso entrar en polémicas con el presidente de la Diputación, Francisco Segovia, respecto al tema que ha concluido con la marcha de las hermanas del centro

tras 135 años de prestar sus servicios a la ciudad volviendo a recordar tan sólo una frase "estamos hablando de silencios de más de un año".

LA POLEMICA

La Residencia Asistida San Vicente de Paúl, antigua casa de La Misericordia, depende actualmente de la Diputación Provincial y cuenta con una plantilla de casi 70 personas, por lo que los residentes no se

quedarán desasistidos cuando se marchen la totalidad de las hermanas, habiendo surgido la polémica cuando estas últimas denunciaron el convenio existente con la Corporación Provincial al entender que se encontraban en una situación de desventaja con el resto de los trabajadores, solicitando que fuese modificado su perfil profesional, de acuerdo con las labores que venían desempeñando en el centro.

La falta de acuerdo, y la

negativa del presidente de la Diputación a mantener un encuentro con ellas, fue el desencadenante de una decisión anunciada en varias ocasiones a través de fax, que finalmente se ha hecho efectiva en estos días.

Antiguos acogidos del centro, residentes, y ciudadanos particulares, han lamentado en estos días esta falta de acuerdo que ha llevado a la congregación a dejar la ciudad a la que llegaron hace 135 años.

JESUS MORENO

Según Walter Bini, que tras presentar su dimisión se marcha a Alemania

“La plantilla y la negativa a potenciar el servicio”, origen de la crisis de Neurocirugía

□ T.R.

El neurocirujano Walter Bini, que hace unos días presentó su dimisión al jefe del servicio y que durante tres años ha trabajado en el Hospital General de Albacete, comentó ayer a LA TRIBUNA su versión sobre la grave situación que atraviesa este servicio.

Bini abandona Albacete para regresar a Alemania, en concreto al Instituto de Neurociencias Internacional de Hannover, ante la “falta de flexibilidad, reconocimiento e interés por parte de la Dirección del Hospital y de la jefatura del servicio de Neurocirugía en mejorar la asistencia, después de haber presentado hace un año un proyecto para realizar una nueva neurocirugía en Albacete”.

En opinión de Bini la problemática del servicio de Neurocirugía es doble, “por un lado la plantilla no está completa, y de hecho en repetidas ocasiones se ha solicitado la ampliación de la misma, aunque sea con médicos de refuerzo, para llevar a cabo adecuadamente nuestra labor asistencial tanto en consultas como en cirugía”.

“De hecho, -agregó Walter Bini- la Dirección del Hospital lo sabe y admite que hacía falta más gente en el servicio de



W. Bini, uno de los neurocirujanos que ahora deja el Hospital.

Neurocirugía desde hace más de un año, pero no ha tomado cartas en el asunto”.

Asimismo, “colegas que querían venir al Hospital General: uno que trabajaba en Ciudad Real y ahora está en Toledo, y otro facultativo de Alemania, por supuestas dificultades de falta de presupuesto y de falta de plazas, a lo que se suma la negativa influencia del jefe del servicio, el doctor Calatayud, no fueron contratados”.

Otro de los problemas del servicio, a juicio del neurocirujano dimisionario, es que “no ha interesado, en particular al doctor Calatayud, potenciar el servicio y dar salida a la introducción de nuevas técnicas y autonomía a los diferentes especialistas; lo cual ha servido como caldo de cultivo para crear una situación para la Neurocirugía poco favorable con la Dirección Médica y con la Gerencia”.

Algo esto último que la propia Dirección del Complejo Hospitalario ha reconocido en conversaciones con los neurocirujanos Walter Bini y Abdul Chaaban (que en la actualidad está de baja por enfermedad).

A todo ello se une, que las distintas autoridades sanitarias, en concreto el director provincial del INSALUD, Eloy Rodríguez, y la entonces consejera de Sanidad, Matilde Valentín, han hecho oídos sordos al proyecto presentado por Bini hace un año para realizar una reestructuración o nuevo replanteamiento de la Neurocirugía, “con propuestas concretas aplicables a la realidad”.

Aunque es cierto, según confirmó el afectado, que el neurocirujano Walter Bini se marcha a Alemania a trabajar con una oferta mejor que la que tenía actualmente, aclaró que “yo siempre he dicho a la Dirección del Hospital que me quería quedar, porque de hecho mi familia se queda aquí”.

Igualmente, Bini reconoció que el doctor Calatayud es más partidario de una Neurocirugía clásica, “más estancada y alejada de lo que se pretende hacer aquí con los nuevos adelantos y la Facultad de Medicina, y volcada a potenciar lo que llamo yo los chanchullos fueras, es decir, en las clínicas privadas

concertadas, lo cual es una realidad, pero nadie dice nada”.

En el proyecto presentado por Bini se planteaba una reestructuración del servicio desde el punto de vista asistencial, organizativo y académico, siendo suficiente con una plantilla compuesta por tres neurocirujanos y dos médicos de refuerzo, que harían turnos de mañana y tarde.

Bini también informó que en la actualidad el servicio de Neurocirugía tiene una lista de espera de 85 ó 90 pacientes, con más de tres meses en espera, “y algunos éticamente no se pueden dejar esperar”.

A este respecto, comentó que “la lista de espera tanto en consulta como en quirófano es artificial, ya que a mi llegada de los 30 pacientes en lista de espera quirúrgica con más de seis meses de demora quedaron cuatro susceptibles de una intervención. Además, conviene mantener la lista de espera porque es la única forma de concertar cosas fuera”.

Por último, Bini indicó que los neurocirujanos del país están enterados del “cacao” que atraviesa este servicio en Albacete, y “por ello no se van a cambiar a un sitio que tiene fama de ser conflictivo y con un jefe de servicio muy poco colaboradora de cara a la implantación de cosas nuevas”.



MOBILIARIO Y EQUIPAMIENTO DE OFICINAS

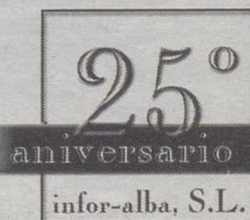

- * 600 m² de exposición
- * Diseño y creación de ofertas personalizadas
- * Sillería de trabajo
- * Sillería ergonómica
- * Sillones dirección
- * Bancadas
- * Puestos de trabajo
- * Despachos dirección
- * Cortinas
- * Tabiques y separaciones

Venga y celebre nuestro **25º aniversario** llevándose su oficina a un **precio excepcional**

Baños 15-17. Tel: 967 22 69 62. Caba 33, Tel: 967 55 00 45. Albacete

"CABALGATA DE REYES 2001"



Una de las primeras visitas de los Reyes fue como siempre al Asilo San Antón.

Los Magos de Oriente llegaron a Albacete para repartir ilusión entre grandes y pequeños

□ LT

Los Reyes Magos de Oriente llegaron ayer puntualmente a su cita con Albacete. Tal y como estaba previsto, a las cinco de la tarde se abrieron las puertas de la plaza de toros donde grandes y pequeños esperaban la aparición de sus Majestades los Magos de Oriente que se produjo en el transcurso de la representación del Auto de los Reyes Magos, pasadas las 18,30 horas.

Aproximadamente una hora más tarde, daba comienzo la cabalgata que arrancaba desde el Asilo San Antón, para discurrir por las principales calles de la ciudad y concluyendo en el Ayuntamiento, desde cuyo balcón, los Reyes recomendaron a los más pequeños que se acostasen pronto para poder ir a visitarlos cuanto antes.

En todo el recorrido, miles de niños se agolpaban en las calles con los ojos más abiertos que nunca, y llamando por sus nombres a los Reyes Magos que saludaron sin descanso.



Los niños de Albacete no perdieron detalle de la cabalgata.



Sus Majestades recomendaron a los niños acostarse pronto.



Melchor, Gaspar y Baltasar saludaron desde sus tronos a todos los niños.



El frío reinante estos días, dio ayer un respiro y permitió un mayor lucimiento.

Mañana domingo abrimos de 10 a 22 h.



MAÑANA COMIENZAN

Las rebajas

Hasta el 28 de febrero

de El Corte Inglés



Blusa,
de 7.900 a **5.530** € 33,24
Chaquetón, **-30%**



Bolsos de piel,
varios modelos,
de 11.425 a **7.995** € 48,05



Mocasines de piel
con piso de suela.
de 8.995 a **6.295** € 37,83



Botas de material elástico,
de 11.450 a **8.015** € 48,17



Traje de 1 fila con
3 botones, 100% pura lana,
-40%



Traje de chaqueta,
de 23.000 a **16.100** € 96,76



Chaquetón de microfibra,
de 15.900 a **12.720** € 76,45



Chaquetón
imitación piel, para joven,
de 15.900 a **12.720** € 76,45

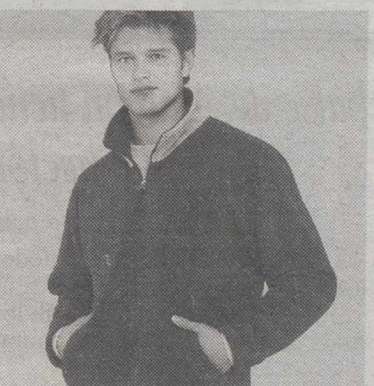

Cazadora polar, para joven,
de 4950 a **2.995** € 18,00



Abrigo,
de 32.900 a
23.030
€ 138,41

SI NO QUEDA SATISFECHO LE DEVOLVEMOS SU DINERO

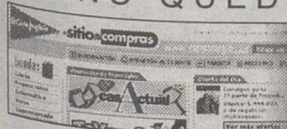

www.elcorteingles.es

EL SITIO DE LAS COMPRAS EN INTERNET

Alejandro Gil explicó la obra a las comunidades de regantes

Proyecto para la sustitución de bombeos en Los Llanos y La Herrera

□ MIGUEL ANGEL CATALAN

Las comunidades de regantes de las zonas de La Herrera y Los Llanos así como la Junta Central de Regantes de La Mancha Oriental fueron informados ayer por el consejero de Obras Públicas, Alejandro Gil, sobre el proyecto para la sustitución de bombeos con aguas del Júcar en el Acueducto Tajo-Segura.

Esta sustitución de bombeos está recogida en el artículo 32 del Plan Hidrológico del Júcar, en el cual se establece una reserva de hasta 80 hectómetros cúbicos anuales para los regadíos de iniciativa pública.

Según explicó Alejandro Gil este proyecto es "muy demandado por los regantes, necesario y cada vez más urgente".

El consejero justificó esta urgencia aludiendo al importante descenso de los niveles del acuífero en esta zona, cifrado en unos diez metros anuales, de tal modo que las extracciones no pueden equilibrarse con las recargas, encontrándose el agua en la actualidad a unos cien metros de profundidad.

Asimismo recordó que es precisamente en la zona regables de Los Llanos donde se ubica también el sondeo para el actual abastecimiento urbano de Albacete, por lo que el proyecto diseñado "no solo beneficiará a los regantes sino que también contribuirá a la sostenibilidad del acuífero".

Gil explicó que tanto la zona de Los Llanos como La Herrera reciben caudales del acueducto Tajo-Segura en compensación por las filtraciones del túnel del Talave, datándose su antigüedad de 1961 y regando una superficie de unas 7.000 hectáreas de cultivos con un marcado acento social, ya que el número de propietarios ronda el millar, con una media de seis hectáreas por explotación.

PROYECTO

En cuanto a las características del proyecto, según explicó Miguel Angel Moraleta, técnico de la Consejería de Obras Públicas, éste consistirá en la construcción de cuatro nuevas tomas en el acueducto Tajo-Segura que se ubicarán junto a las actuales (Santa Ana, La Madriguera, El Codo, Los Anguijes y El Salobral) que permitirán una capacidad de 4,2m³/s en la zona de Los Llanos.

Asimismo el proyecto es completa con una red de tuberías con una longitud de 21 km. y la construcción de tres balsas de regulación con una capaci-



Las comunidades de regantes y la JCRMO fueron informadas del proyecto.

JESUS MORENO

dad de 400.000 metros cúbicos así como los automatismos necesarios para su distribución en baja.

En cuanto al presupuesto y plazos para la construcción de la obra, el consejero señaló que el coste del proyecto asciende a 1.400 millones de pesetas, de los cuales, 1.300 serán aportados a fondo perdido por la Consejería de Obras Públicas y los 100 millones restantes para la construcción de las balsas

serán con cargo a los regantes, aunque éstos podrán beneficiarse de las ayudas previstas en el programa para la mejora y modernización de regadíos.

Asimismo Gil indicó que los plazos previstos son licitar la obra este verano para que el proyecto pueda estar completamente finalizado en el 2002.

Por último el consejero de Obras Públicas advirtió que este proyecto de sustitución de bombeos está condicionado a

al firma del convenio de Alarcón, recordando que el secretario de Estado de Aguas, en su última visita a Albacete hace mes y medio anunció que su firma era inminente, por lo que exigió al Ministerio de Medio Ambiente que "cumpla su palabra", así como el cumplimiento del Plan del Júcar, ya que "el PHN vulnera las prioridades establecidas y pone en peligro las dotaciones asignadas a la Mancha Oriental".

La Junta no defenderá la clausura de pozos en las zonas afectadas por el proyecto

El consejero de Obras Públicas afirmó ayer en relación con la medida de clausura de pozos que exige la Confederación Hidrográfica del Júcar en las zonas donde se lleve a cabo la sustitución de bombeos, que "la Junta no va a cerrar ningún pozo ni va a defender su clausura, ya que entiende que con carácter general estos sondeos pueden seguir siendo necesarios para aportaciones de agua complementarias en caso de que no haya recursos suficientes por una sequía".

Por otra parte Gil calificó de "descabellada y que no merece apenas la consideración" la alegación de Murcia al PHN para que se trasvase agua del Jarama al Tajo, ya que "son aguas residuales de Madrid sin tratar que llegarían al embalse de Alarcón contaminadas y que evidentemente afectaría a la calidad de aguas para el abastecimiento a Albacete".

El consejero de Obras Públicas también se refirió al proyecto previsto para la sustitución de bombeos en La Gineta, hasta completar los 80 hm³ asignados en el plan de cuenca del Júcar, "aunque éste indicó no es tan urgente como el proyecto para Los Llanos y la Herrera por las razones apuntadas sobre el estado del acuífero en estas zonas".

El embalse de Alarcón tiene embalsados en la actualidad 128,8 hectómetros cúbicos

La Comisión de Desembalses de la Confederación Hidrográfica del Júcar estudió en su reunión del pasado 13 de diciembre en Valencia los recursos embalsados hasta esa fecha en el pantano de Alarcón.

Según informó ayer el presidente de la Junta Central de Regantes de La Mancha Oriental, Francisco Martín de Santa Olalla, los recursos embalsados ascendían a un total de 88 hectómetros cúbicos y se estaba desembalsando 3 m/s.

De esta forma en el transcurso de la reunión se realizó la propuesta a la Comisión para que ésta estudiara la posibilidad de rebajar el volumen de desembalses a 2 m/s ya que en las actuales fechas se pueden mantener los caudales en

todos los tramos del río.

Tras las últimas lluvias, según informó el presidente de la JCRMO, el embalse de Alarcón tiene almacenados 128,3 hectómetros cúbicos y el caudal de salida es de 2 m/s.

En este sentido Martín de Santa Olalla abogó por que se mantenga esta situación el mayor tiempo posible con la finalidad de seguir embalsando recursos con la finalidad de que se pueda garantizar la sustitución de bombeos en la zona de La Herrera y Los Llanos de cara al próximo verano.

Las comunidades de regantes ya han pedido a la JCRMO como único interlocutor ante la Confederación del Júcar que tramite esta demanda.



Pantano de Alarcón.

Los ganaderos barajan movilizaciones

El Gobierno confirma tres casos más de "vacas locas"

□ LT

El Laboratorio de Referencia de Zaragoza confirmó ayer la existencia de tres nuevos casos de "vacas locas" en España, dos en León y uno más en Lugo, con lo que el número de reses afectadas de la encefalopatía espongiforme bovina (EEB) asciende a cinco en todo el territorio nacional.

Al mismo tiempo, los responsables de Agricultura y el director del Laboratorio descartaron que se trate de una epidemia y destacaron la "eficacia de los controles".

Los tres nuevos animales con EEB, que son hembras, pertenecían a explotaciones de los ayuntamientos de Crémènes y Algadefe (León) y al de Guitiriz (Lugo).

El ministro de Agricultura, Pesca y Alimentación, Miguel Arias Cañete, aseguró ayer que la carne de estos animales "se ha apartado de la cadena alimentaria" e informó de que los cadáveres de estas reses han sido incinerados y subrayó que por ello "no constituyen ningún riesgo para la salud de los españoles" y garantizó que la carne que se consume en este país "tiene todas las garantías".

El ministro admitió que pueden producirse "casos aislados" de la enfermedad pero descartó que se vaya a producir una epizootia similar a la registrada en otros países europeos gracias al plan para la erradicación coordinado con todas las comunidades autónomas a excepción de Extremadura, Castilla-La Mancha, Andalucía y Asturias.

El director del Centro Nacional de Referencia de Zaragoza, Juan José Badiola, insistió en el reducido número de casos de "vacas locas" detectado en España, fruto de los numerosos análisis efectuados sobre otros animales con resultado negativo.

"Está ocurriendo lo que se esperaba", añadió, ya que en el momento en el que se toma una población de riesgo, como las reses muertas en la granja, "es lógico que aparezcan nuevos casos".

Badiola reconoció las dificultades para calcular cuántos casos nuevos pueden surgir en el caso de España, por lo que prefirió esperar hasta el mes de junio para saber cuántos aparecen y hacer una valoración a final de año sobre la situación real respecto a la encefalopatía espongiforme bovina.

PROTESTAS DEL SECTOR

Por su parte, el sector productor de carne de vacuno no se mostró sorprendido ayer al conocer la aparición de tres nuevos casos, ya que era previsible al generalizarse el número de análisis, pero, sin embargo, pidieron al Gobierno eficacia y rapidez en la puesta

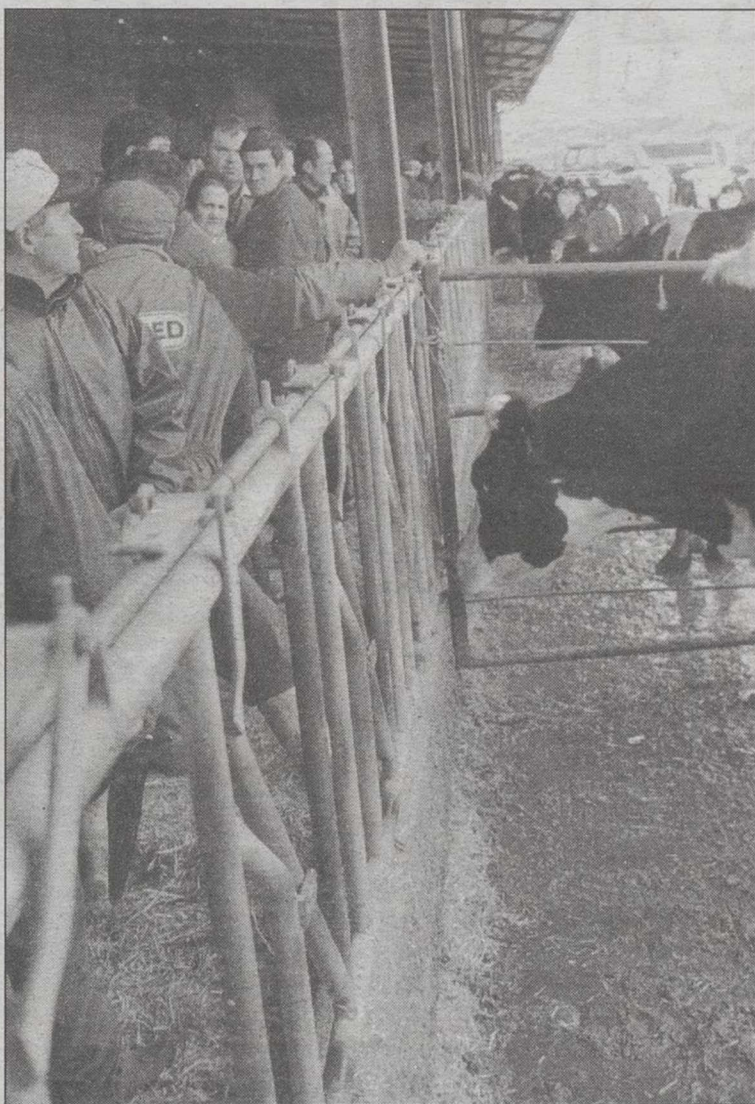

Explotación de León donde se detectó a las reses infectadas.

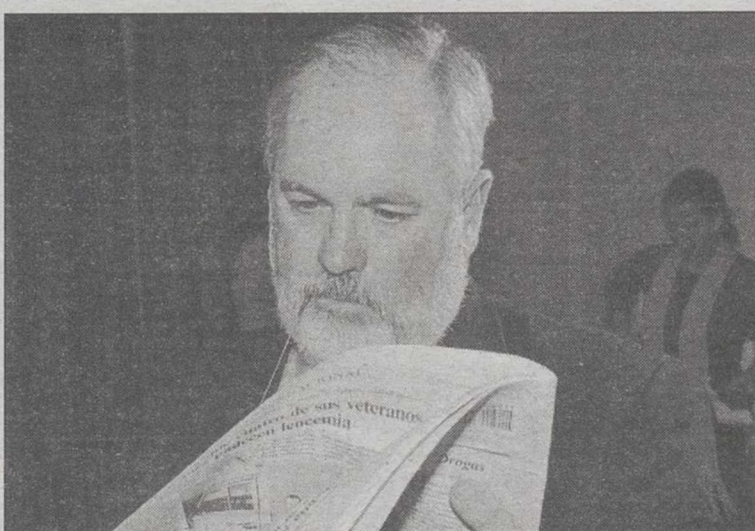

Arias confirmó ayer en Jerez los tres nuevos casos de EEB.

en marcha de las medidas de control.

Un portavoz de la Confederación de Cooperativas Agrarias de España (CCA) aseguró que ninguno de los cinco casos de encefalopatía espongiforme bovina (EEB) detectados hasta el momento han entrado en la cadena alimentaria, por lo que "el consumidor puede estar tranquilo".

El responsable de ganadería de la Asociación Agraria Jóvenes Agricultores (ASAJA), Adolfo Alcalde, recordó a su vez que en los próximos días aparecerán más casos, sin llegar a ser una epidemia, y deseó que "esto ocurriese cuanto antes para poder ofrecer la mayor garantía al consumidor".

Por su parte, la Coordinadora de Organizaciones de Agricultores y Ganaderos (COAG) presentará el próximo lunes, día 8, un calendario de movilizaciones ante la falta de respuestas de la Administración, ya que las medidas adoptadas hasta ahora registran deficiencias estructurales.

Por otra parte el secretario general de la Unión de Pequeños Agricultores (UPA), Fernando Moraleda, afirmó que "ya es hora de que el Gobierno asuma que vamos a tener más casos de EEB en España" y pidió la intervención urgente del presidente del Ejecutivo, José María Aznar.

Esta petición también ha sido realizada por el PSOE e IU.

Moda para Vivir

MAÑANA
COMIENZAN
LAS

REBAJAS

MEJOR
QUE
NUNCA

C.Cial. Los Llanos
Albacete

Del 7 al 18 de
Enero de 2001

REBAJAS

REBAJAS

REBAJAS

REBAJAS

REBAJAS

REBAJAS

Carrefour



con Carrefour es posible

**MAÑANA DOMINGO ABRIMOS nuestro
Centro Carrefour de Albacete**

EL DIARIO DEL
super CLUB ALBA

El Club de los Abonados del Albacete Balompié
Un Club lleno de ventajas

Busca en el diario La Tribuna de Albacete (Lunes, miércoles y viernes) todas las promociones y noticias de interés del SUPERCLUB durante todo el mes de diciembre...

**YA HA COMENZADO LA
2ª FASE DE LA CAMPAÑA DE ABONOS
HASTA EL PRÓXIMO LUNES 8 DE ENERO TIENES DE PLAZO PARA ABONARTE
AL ALBACETE BALOMPIE HASTA FINAL DE TEMPORADA:
¡¡ VERÁS BUEN FUTBOL !! Y OBTENDRÁS MUCHAS VENTAJAS YA QUE TE
CONVERTIRÁS EN SOCIO DEL SUPERCLUB ALBA**

	ADULTO	MAYOR 63	JOVEN	NIÑO
PREF. CENTRAL	38.000	29.000	21.000	11.000
PREF. LATERAL	28.000	21.000	15.000	28.000
TRIB. M. CENTRAL	28.000	22.000	18.000	6.000
TRIB. M. LATERAL	23.000	21.000	8.000	6.000
MARC. CENTRAL	21.000	18.000	12.000	6.000
MARC. LATERAL	18.000	14.000	8.000	5.000
GOLES	14.000	11.000	9.000	4.000

VÁLIDO HASTA EL 8 DE ENERO

LOS **100** PRIMEROS
NUEVOS SOCIOS

QUE SE ABONEN RECIBIRÁN UNA ENTRADA
PARA EL PRÓXIMO PARTIDO:



ATLÉTICO DE MADRID



ALBACETE BALOMPIÉ

QUE SE CELEBRARÁ EL DÍA 7 DE ENERO DE 2001
EN EL ESTADIO VICENTE CALDERÓN.

Con la colaboración de:
**La Tribuna
de Albacete**



La mayoría de las hipotecas corresponden a viviendas.

En octubre se suscribieron en la región 2.274 hipotecas

□ LT 30.748 millones (184 millones de euros).

El número de fincas urbanas hipotecadas durante el pasado mes de octubre en Castilla-La Mancha ascendió a 2.274, con un capital de 25.059 millones de pesetas, según informa el Instituto Nacional de Estadística.

A nivel nacional la cifra ascendió a 53.147, un 6,71 por ciento más que en el mismo mes del año anterior, lo que supuso la suscripción de un capital prestado por importe de 724.075 millones (4.351,7 millones de euros), un 22,8 por ciento más. Del total de fincas urbanas hipotecadas, 38.997 correspondieron a viviendas construidas, otras 6.074 a viviendas proyectadas y 1.730 a solares. Además, el 61 por ciento de estas hipotecas fueron gestionadas por las cajas de ahorro y el 34 por ciento por los bancos.

Durante el décimo mes del año también se hipotecaron 1.773 fincas rústicas, un 13,8 por ciento más que en octubre de 1999, que sumaron un capital prestado por valor de

De este total, 1.439 fincas son de secano y otras 334 de regadío. Asimismo, el 81 por ciento de estas hipotecas se suscribieron en las cajas de ahorros, el 30 por ciento en los bancos y el 9 por ciento restante en otras entidades.

COMUNIDADES

Cataluña, Andalucía, Madrid y Valencia fueron las comunidades que registraron el mayor número de suscripciones de hipotecas en octubre de 2000, mientras que La Rioja, Cantabria y Extremadura son las que menor número registraron.

En concreto, en Cataluña se contabilizaron un total de 12.533 hipotecas tanto rústicas como urbanas el pasado mes de octubre, lo que supuso la suscripción de un capital prestado por importe total de 176.492 millones de pesetas; seguida de Andalucía, con 9.720 hipotecas (110.976 millones), y Madrid, con 5.996 (109.824 millones).

El jueves se firmará el Acuerdo de Formación Continua

□ LT

El ministro de Administraciones Públicas, Jesús Posada, presidirá el 11 de enero la reunión de la Comisión General para la Formación Continua, en la que representantes del Gobierno firmarán con los agentes sociales el III Acuerdo sobre Formación que afectará a los empleados públicos durante los próximos cuatro años, según informó el MAP.

Por parte de la Administración, suscribirán el acuerdo el secretario de Estado para la Administración Pública, Ignacio González, la secretaria de Estado de Presupuestos, Elvira Rodríguez, y la directora general de la Función Pública, Carmen Román.

En representación de las comunidades autónomas, firmarán el texto los directores generales de la Función Pública de Cataluña, Galicia, Castilla-La Mancha y Extremadura, y por parte de la Administra-



Jesús Posada.

ción local, el alcalde de Toledo, José Manuel Molina, como presidente de la Comisión de Función Pública de la FEMP, y el concejal de Presidencia y Hacienda del Ayuntamiento de Barcelona, vicepresidente de la citada Comisión.



® Rebajas

Deportivas 3/4	antes 7.990 Ptas.
	ahora 4.990 Ptas.
Jerseys fantasía	antes 3.990 Ptas.
	ahora 2.999 Ptas.
Pantalones fantasía	antes 3.990 Ptas.
	ahora 2.999 Ptas.
Zapatos	antes 5.990 Ptas.
	ahora 3.999 Ptas.

SPRINGFIELD

www.Springfieldworld.com

Duración de las Rebajas: 2 meses. Comienzo de Rebajas: 7 de enero de 2001: Andalucía, Aragón, Cantabria, Castilla-La Mancha, Comunidad Valenciana, Extremadura, Galicia, Murcia, Madrid, Principado de Asturias.
8 de enero de 2001: Islas Baleares, Las Palmas, Lanzarote, Fuerteventura, Castilla-León, Cataluña, Navarra, País Vasco, La Rioja, Melilla, Ceuta. 11 de enero de 2001: Tenerife.

El nuevo modelo tiene que empezarse a negociar este año

Araujo pide corresponsabilidad similar ante la financiación

□ LT

La consejera de Economía de Castilla-La Mancha, María Luisa Araujo, ha reclamado que el nuevo modelo de financiación autonómica contemple "una participación en los ingresos del Estado y un grado de corresponsabilidad fiscal similar para todas las comunidades y no como ocurre en el actual modelo".

Araujo, a través de un comunicado, indicó que actualmente "existe una distribución arbitraria entre las comunidades del peso de los tributos propios sobre la financiación total" y señaló también que "la determinación de qué impuestos se ceden es una cuestión importante, pero no el elemento determinante".

En su opinión, "lo fundamental es acordar un escenario que permita practicar la igualdad efectiva de todos los ciudadanos", por lo que dijo que espera que "en este debate no vuelva a producirse confusión entre el objetivo y los instrumentos para alcanzarlo".

Para Araujo, lo esencial en el nuevo modelo, que se tiene que empezar a negociar este año para que entre en vigor en enero de 2002, "es llegar a un acuerdo sobre la cantidad inicial de financiación que permita que los servicios públicos puedan prestarse en condiciones de igualdad en todas las regiones".

Por otro lado, señaló que el principal problema que habrá en la negociación del nuevo sistema de financiación autonómica es que previsiblemente se partirá del modelo actual, que no fue aceptado por Castilla-La Mancha en su momento porque no beneficiaba económicamente a la comunidad autónoma, afirmando a continuación que "la realidad y los datos han demostrado que no nos equivocamos en nuestra postura. Va a ser difícil construir un nuevo modelo partiendo desde cero, aunque desde Castilla-La Mancha se sigue ofreciendo diálogo y voluntad de consenso".

ELECTRICAS

Las asignaciones a las empresas eléctricas de Castilla-La Mancha, fruto de los convenios suscritos entre el Ministerio de Industria, las comunidades y las propias compañías para la mejora de la calidad del servicio y la electrificación y mejora de la calidad en el ámbito rural, superaron en el 2000 ligeramente los 813 millones, cantidad que el año anterior fue de 1.214 millones, 800 menos que en 1997.

El reparto por provincias depende de las certificaciones de obras presentadas por las

empresas en cada comunidad, que son las que deciden la distribución provincial de la cantidad asignada a cada una de ellas. En la actualidad, el Ministerio ha elaborado una

propuesta de Reglamento de Transporte, Distribución, Comercialización, Suministro y Procedimiento de Autorización de Instalaciones de energía Eléctrica, que ya ha sido

sometido a trámite de audiencia de los interesados. El citado documento dedica un capítulo específico a la calidad del servicio eléctrico en todos sus aspectos.



María Luisa Araujo.

AVENTURA

Todo sobre los de

**TODAS LAS SEMANAS
CON**

La Tribuna

Dominical

Publicaciones de Albacete S.A., empresa editora del diario La Tribuna de Albacete y de la revista que le acompaña a los fines de semana, La Tribuna Dominical, en su ánimo de ofrecer los mejores productos a sus lectores, entregará durante 35 semanas, en su dominical, un coleccionable sobre los deportes de aventura bajo el título "Atlas visual de los deportes de aventura", cuyas tapas (en cartón duro de 3 mm. de espesor, plastificado y con un acabado de brillo) se entregará en un primer número para que al finalizar esta campaña posea en su biblioteca un interesante libro sobre una de las actividades que más interés ha despertado en estos últimos años y que se presenta como una dominadora en el milenio que acabamos de estrenar.



Estas subvenciones serán para equipamientos escénicos. A.

Ayuda para teatros y auditorios de la región

LT Casas de Cultura de la Comunidad Autónoma.

La Consejería de Cultura ha publicado una Orden en el Diario Oficial de Castilla-La Mancha, por la que convoca ayudas para la adquisición de material con destino a los espacios escénicos pertenecientes a la Red de Teatros, Auditorios y

Casas de Cultura de la Comunidad Autónoma.

Según ha informado la Junta de Comunidades, a través de la Red de Teatros, Auditorios y Casas de Cultura se viene propiciando que estos espacios tengan una ocupación continua mediante la programación estable y coordinada de activi-

dades entre la Consejería y los diferentes Ayuntamientos de la región inscritos en dicha Red.

Dado que aún hay espacios de la Red que no disponen de la estructura escénica necesaria para el desarrollo adecuado de las actividades que se programan, la Consejería ha considerado asimismo oportuno optimizar las inversiones realizadas en la infraestructura de estos espacios mediante la dotación del material escénico correspondiente, a fin de posibilitar la autonomía técnica y el abaratamiento de costes de las actividades programadas, y para ello ha resuelto convocar ayudas para la adquisición de material escénico.

26 MILLONES DE PESETAS

La cuantía presupuestaria disponible para esta línea de ayudas asciende a un total de 26 millones de pesetas. Podrán solicitar estas ayudas los Ayuntamientos que en el momento de la publicación de la presente Orden estén inscritos en la Red de Teatros, Auditorios y Casas de Cultura de Castilla-La Mancha (R.T.A.)

Entre los criterios prioritarios para la concesión de las citadas ayudas figura la mayor programación efectuada durante el año que acaba de finalizar a través de la RTA, en el espacio escénico para el que se solicita el equipamiento y la mayor cobertura de población a la que atiende el espacio escénico. Asimismo, se tendrá en cuenta, entre otros conceptos, el hecho de no haber sido beneficiario de ayuda en la convocatoria anterior.

Las ayudas objeto de la presente convocatoria serán, por orden de prioridad, la adquisición de materiales de luz y sonido: proyectores de luz, mesa y equipos de control de luz, mesas y equipos de control de sonido y cuantos materiales auxiliares sean necesarios para su correcto funcionamiento. En segundo lugar se atenderá la motorización y electrificación de varas.

La cuantía máxima que la Consejería de Cultura de la Administración castellano-manchega concederá por entidad, será de 2.000.000 de pesetas (120.202,42 euros), debiendo asumir la entidad beneficiaria el resto del gasto, hasta completar el cien por cien de los materiales subvencionados. La Comisión Técnica de la Red de Teatros y Auditorios (RTA), informará las solicitudes presentadas, y elevará la propuesta de resolución de las ayudas al Director General de Promoción Cultural, quien resolverá la concesión de las mismas.

Las solicitudes deberán presentarse antes del día 5 de 1 próximo mes de abril. La presente convocatoria se resolverá antes del día 1 de Junio de 2001.

AVENTURA

Partes de aventura



Este coleccionable agrupa en sus treinta y cinco capítulos los deportes de aventura de tierra, de ruta, de aire, de río, de mar o de nieve tales como alpinismo, escalada, senderismo, ala delta, piragüismo, vela, esquí de fondo y un largo etcétera. En el apartado técnico, cada uno de los treinta y cinco fascículos consta de 12 páginas cada uno, en tamaño A-4, impresos en cuatricomía sobre papel couché, con abundantes y espectaculares fotografías que adentran al lector en cada uno de los deportes que se tratan. Además, con un diseño atractivo y moderno, en cada uno de los fascículos se hace un recorrido sobre los orígenes, técnicas, reglamento, equipamiento, recomendaciones y lugares más apropiados para la práctica del deporte en cuestión.

Cada fascículo se entregará en las páginas centrales de La Tribuna Dominical, grapadas con el resto de la revista, de tal forma que sea fácil su separación para coleccionarlos y conseguir de esta forma un libro que está planteado como un recorrido por los principales deportes de aventura que se practican en la actualidad, con detallada información

sobre todos los pormenores de cada uno de ellos para tenerlos más cerca y atraer al lector no sólo a su conocimiento, sino también a su práctica, ya que en la provincia de Albacete se cuenta con muchos lugares ideales para poder desarrollar algunos de estos deportes que, semana tras semana, nos acercará "El atlas visual de los deportes de aventura".



Noticias más relevantes de la región en el 2000

Noviembre: Trágica muerte de dos jóvenes obreros en Almansa

□ LT

Día 1.- Talavera de la Reina (Toledo): El piloto de Recas (Toledo) Carlos Bravo Sánchez se proclama campeón de España de Motocross, en la categoría junior de 250 c.c., tras imponerse en las dos mangas de la última prueba puntuable del nacional, celebrado en el circuito permanente de motociclismo del Cerro Negro, en Talavera de la Reina.

Día 4.- Toledo: El secretario de Estado de Defensa, Fernando Díez Moreno, preside en Toledo los actos conmemorativos del 150 aniversario de la creación en esta ciudad del Colegio de Infantería, del que es heredera la actual Academia de Infantería.

Día 5.- Almonacid de Zorita (Guadalajara): La central nuclear de Almonacid de Zorita queda desconectada de la red eléctrica nacional durante 38 horas, para subsanar una pequeña fuga de hidrógeno en uno de los refrigeradores del alternador, situado en la parte no nuclear de la planta.

Día 6.- Toledo: La Iniciativa para la Promoción Económica de Talavera de la Reina presenta la marca de garantía con la que se distinguirá a la cerámica elaborada en esta comarca, de cara a su relanzamiento industrial y para que los consumidores tengan garantías de su calidad.

Día 6.- Villarrobledo (Albacete): La Plataforma por el AVE de Alcázar de San Juan e Iniciativa Cívica de Albacete acuerdan presentar de forma conjunta las alegaciones en contra del trazado del AVE Madrid-Levante anunciado por el ministro de Fomento, Francisco Álvarez Cascos.

Día 7.- Azuqueca de Henares (Guadalajara): La Policía detiene en Azuqueca de Henares a Lourdes Sánchez Gutiérrez, propietaria del chalé registrado ese día en dicha localidad guadalajareña y cuñada de Asier Urretavizcaya Merino, uno de los cuatro presuntos etarras detenidos por la mañana en Madrid.

Día 8.- Villamayor de Santiago (Cuenca): El Ayuntamiento de Villamayor de Santiago decreta tres días de luto oficial por la muerte de Jesús Sánchez, el conductor de la EMT herido en el último atentado cometido por ETA en Madrid, que era natural de esta localidad conquense.

Día 9.- Almansa (Albacete): Dos jóvenes trabajadores de una fábrica de vigas radicada en Almansa pierden la vida en un accidente laboral, al resultar aplastados por un panel de hormigón de 5.000 kilos.



Dos jóvenes trabajadores de una fábrica de vigas en Almansa perdieron la vida en un accidente laboral.



Los gobiernos central y autonómico impulsan planes de desarrollo turístico en Toledo.

Día 10.- Almonacid de Zorita (Guadalajara): El Grupo Parlamentario Socialista da a conocer un informe, elaborado por el Consejo de Seguridad Nuclear, según el cual la sala de control de dicha planta no cuenta con los dispositivos necesarios para detener su fun-

cionamiento, en caso de producirse una situación de emergencia.

Día 11.- Los Yébenes (Toledo): El presidente de la CE, Romano Prodi, y el presidente del Gobierno español, José María Aznar, analizan los preparativos del Consejo Europeo

de Niza en la finca de los Quintos de Mora en Los Yébenes en la que el jefe del Ejecutivo nacional estuvo a finales de octubre con el primer ministro británico, Tony Blair.

Día 15.- Albacete: El Tribunal Superior de Justicia de Castilla-La Mancha anula cua-

tro artículos del decreto que desarrolla la Ley de Cajas de Ahorro de la región, tras los recursos presentados en 1997 por distintos ayuntamientos y diputaciones de la región, a considerar "excesivo" el intervencionismo de la Junta.
(Pasa a la pág. siguiente)

NOTICIAS MAS RELEVANTES DEL MES DE NOVIEMBRE

(Viene de la pág. anterior)

Día 17.- Toledo: El Consejo de Ministros y el Consejo de Gobierno de Castilla-La Mancha (día 14) aprueban la firma de sendos convenios para desarrollar los planes de Excelencia Turística de Toledo, por un importe global de 600 millones de pesetas, y de Dinamización Turística de Talavera de la Reina, por valor de 450 millones de pesetas, que financiarán a partes iguales ambas administraciones y los ayuntamientos beneficiarios.

Día 21.- Toledo: El Consejo de Gobierno de la Junta de Comunidades de Castilla-La Mancha aprueba, a propuesta de la Consejería de Economía y Hacienda, el proyecto de ley para aplicar el nuevo impuesto ecológico conocido como "ecotasa", que afectará principalmente a las empresas instaladas en la región que emiten dióxido de azufre o nitrógeno, se dedican a la producción termonuclear de energía eléctrica o almacenan residuos radiactivos.

Día 21.- Toledo: La Junta de Comunidades de Castilla-La Mancha solicita al Ministerio de Agricultura que incluya en el Plan Nacional de Regadíos Horizonte 2008 la declaración de interés general para 49 zonas regables de la región, que afectarán a más de 58.000 hectáreas y supondrán una inversión superior a los 30.000 millones de pesetas.

Día 25.- Toledo: El presidente de Castilla-La Mancha, José Bono, anuncia que su gobierno presentará, con carácter de "urgencia" ante el Parlamento Autonómico, "una ley que contenga una serie de medidas que favorezcan la difusión de las sentencias con los nombres de los condenados por agresiones a las mujeres", una vez conocidos los informes del gabinete



Un "encorbatado" Juan Antonio Mata (junto a Bono) fue reelegido secretario regional de CC.OO.

jurídico de la Junta que avalan la constitucionalidad de esta medida, pionera en España.

Día 25.- Toledo: El albacetense Juan Antonio Mata es reelegido secretario general de Comisiones Obreras en Castilla-La Mancha con el respaldo del 95 por ciento de los 157 delegados participantes en el V Congreso Regional de este sindicato, al que sólo concurrió su candidatura y que fue clausurado por el líder nacional de Comisiones Obreras, José María Fidalgo.

Día 27.- Yeves (Guadalajara): Las autoridades sanitarias detectan la presencia de la bacteria de la "legionella" en los análisis hechos al agua en el centro psiquiátrico de

Alcohetete, en el término municipal de Yeves, tras lo que se llevan a cabo las medidas necesarias para su erradicación, entre ellas la hipercloración del agua y la sustitución de los difusores de las duchas de este sanatorio, en el que están internados cien pacientes.

Día 30.- Toledo/Ciudad Real: Cinco personas son detenidas en las provincias de Toledo y Ciudad Real, por su presunta participación en una red de distribución de sustancias ilegales para la cría del ganado, desarticulada gracias a la llamada "Operación Dallas", por la que se incauta una importante cantidad de fármacos ilegales y se detiene

a 22 personas en distintas provincias españolas.

Día 30.- Madrid: El Tribunal Supremo (TS) admite a trámite el recurso presentado por Ecologistas en Acción contra la declaración de "interés general" del futuro almacén de residuos radiactivos que se construye en la central nuclear de Trillo (Guadalajara).

Día 30.- Toledo: El Pleno de las Cortes regionales aprueba, con los votos de la mayoría socialista, la Ley de Ordenación Sanitaria de Castilla-La Mancha, que finalmente no contó con el apoyo de Grupo Popular, cuyas principales enmiendas fueron rechazadas.

“

Juan Antonio Mata fue reelegido con el 95 por ciento de los 157 delegados participantes del V Congreso Regional del sindicato

”

TRABAJADORES DEL SERVICIO DE RECOGIDA DE BASURA Y LIMPIEZAS VARIAS DE F.C.C. DE ALBACETE COMUNICAN:

Que el número jugado para el sorteo del niño del presente, por error de imprenta es sustituido por el número:

73.883**DON ANTONIO RUESCAS CANO**

(Periodista)

Ha fallecido en Hellín (Albacete), a los 81 años de edad, confortado con los Santos Sacramentos y la Bendición Apostólica de Su Santidad.

D.E.P.

Su esposa, Rafaela Martínez Rodríguez; hija, Conchi; nietos, Antonio, Conchi y Susana y demás familia,

RUEGAN UNA ORACION POR SU ALMA,

Y la asistencia al entierro que tendrá lugar hoy Sábado día 6 de Enero, a las CUATRO Y MEDIA en la Parroquia de Ntra. Sra. de la Asunción de Hellín (Albacete).

Albacete, Enero de 2001

CASINO DE ALPERA

C/ Nueva, 16
02690 ALPERA (AB)

Se encuentra vacante de arrendar la Cafetería del citado Casino, los interesados que lo deseen pueden dirigirse por escrito al mismo, o bien, a los Teléfonos: 967-33 00 62, 967-33 01 64, 967-33 00 02 y 967-33 00 59

CONSTRUCCIONES JUAN SORIANO ROLDAN, S.A.

Se hace público que por acuerdo de la Junta General Extraordinaria, celebrada el día 21 de Diciembre de 2000, se tomaron los siguientes acuerdos:
1.- Reducir el capital social en la cifra de SIETE MILLONES DE PESETAS, dejándolo establecido en TRES MILLONES DE PESETAS, mediante la condonación del dividendo pasivo a los accionistas, cuyo dividendo pasivo asciende al 70% del valor nominal de todas y cada una de las acciones, y consiguiente reducción del valor de las acciones a la cifra de TREINTA MIL PESETAS, concediendo un plazo de seis meses para la ejecución de este acuerdo.
2.- Transformar la Sociedad Anónima en Sociedad Limitada Unipersonal.

NECESITA AYUDA URGENTE:
BCH of. 1 c/c 7000
BBV of. 2370 c/c 01-100-0
Banco Santander
of. 1627 c/c 22070
Banesto c/c colectora
Asociación España con ACNUR

ALTO COMISIONADO DE LAS
NACIONES UNIDAS PARA
LOS REFUGIADOS

HNOS. LAPARRA, S. L.
DEPORTE, TIRO, CACERÍA
ARMERÍA **ARMERÍA** **ARMERÍA**
EL COLMO **EL CORZO** **BARN**
 A. Colomo, 46 Plaza del Rollo, 1 Alcalde Tárrega, 67
 Tel. 967 34 08 46 Tel. 96 581 43 59 Tel. 964 20 42 33
 Móvil 677 57 67 43 Móvil 677 57 67 40 Móvil 686 53 11 29
 02640 ALMANSA (AB) 03400 VILLENA (Alicante) 12004 CASTELLÓN

Mod. Superpuesta
LAURONA

Cuchillería Andújar s.l.
 Tradición y tecnología unidas: un resultado brillante
 Polígono Campollano, Avda. O, nº.: 36 - 02005 Albacete
 Tfno.: 967 52 45 35 - Fax: 967 52 45 36



Roberto **Beretta**
Armería **CUCHILLERÍA**
ARQUERÍA
CAZA
TIRO
CARTUCHERÍA
COLECCIONISMO
 C/ Benavente, 12
 Tel. y Fax 967 50 15 75
 Apdo. Correos 1214
 02006 ALBACETE
LA MEJOR CALIDAD AL MEJOR PRECIO

Armería Díaz
 REPARACIÓN DE ARMAS
TODO PARA CAZA Y TIRO
 Pedro Coca, 53 -- Teléfono: 967 22 96 26 -- ALBACETE

YAGUE **Barbour**
 ALBACETE
 The best British clothing for the worst British weather
 Concepción, 18 Marqués de Molins, 17

Granja Cinegética y Cacerías
El Cuartico
 Granja y Cacerías de Perdices, Faisán
 y Codorniz
 Pascual Tijos.: (967) 58 30 02 - (616) 66 15 60

HR **HOSTAL LA VENTA**
 Servicio de habitaciones
 Calefacción y lavabo
 Restaurante y Cafetería
 Ctra. Albacete-Andalucía, Km. 17 Dunto a gasolinera La Venta ☎ 967 23 91 87 ALBACETE

CARTUCHOS **RUIZ**
 para **ARMERÍA**
 CAZA-TIRO-COMPETICIÓN
 Arquitecto Carrilero, 47 TANDAS Tel.: y Fax: 967 22 02 69

La Tribuna
de Albacete

El juez de menores de Toledo mantiene que no hay centros ni medios

Aseguran que Castilla-La Mancha no está adaptada para aplicar la Ley del Menor

□ LT

El juez de menores de Toledo, Nazario Losada, sostiene, en declaraciones a Efe, que Castilla-La Mancha no dispone de centros ni de medios humanos adecuados para aplicar la Ley de Responsabilidad Penal del Menor y cree que su entrada en vigor, el próximo día 13, ha sido "precipitada".

La citada ley, que eleva la mayoría de edad penal hasta los dieciocho años de edad -ahora está en dieciséis- obligará a excarcelar y a ingresar en centros de internamiento a aquellos jóvenes que cumplen condena superior a los dos años de cárcel por los delitos cometidos cuando tenían entre los dieciséis y los dieciocho años de edad.

En este sentido, el juez de menores de Toledo entiende que los dos centros de internamiento que la Junta de Comunidades tiene en las provincias de Albacete y Ciudad Real (Albaidel y Alcudia, respectivamente) no están adaptados a los requisitos de la nueva norma, que prevé medidas educativas y de inserción socio-laboral, de socialización y de inserción en el mundo laboral, dijo.

Lo ideal -agregó- sería que en cada provincia de la región castellano-manchega se crearan mini centros de reforma, de manera que los jóvenes conflictivos estén lo más cerca posible de su ambiente familiar.

"La Ley de Responsabilidad Penal del Menor -dijo Losada- se acoge con cierta ilusión, pero también con cierto desencanto, porque actualmente la Junta de Castilla-La Mancha, por el desacuerdo que mantiene con el Gobierno Central por el coste económico que supone la aplicación de norma, no ha puesto en funcionamiento



La Junta tiene dos centros de internamiento de menores en la región, uno en Albacete.

medidas materiales y medios personales idóneos".

No obstante, "me consta" -dijo el juez de menores de Toledo- que la Junta ha comenzado a tratar el asunto y a poner en marcha programas para poder aplicar la ley con la creación de monitores que tendrán que hacer un seguimiento a los jóvenes en libertad vigilada, reestructuración de los actuales centros de internamiento y formación del personal con cursos específicos". Estas declaraciones, se contradicen bastante con las realizadas días antes por el fiscal-jefe del Tribunal Superior de Justi-

cia de Castilla-La Mancha, Andrés López Mora, quien, por su parte, considera que la Comunidad Autónoma está en disposición de aplicar la ley con los medios materiales y humanos dispuestos por el ministerio de Justicia y por la Juntas, competente en la materia.

Sobre la creación de nuevos centros en la región, el fiscal jefe reconoció la necesidad de ampliar el número de plazas, pero restó importancia a las voces alarmistas que aseguran que la ley no se puede aplicar.

En el caso de Albacete -dijo- existen 32 plazas en el centro

fuerza en las cosas, seguidos de las lesiones y homicidios.

Sobre los medios humanos, López Mora señaló que el próximo lunes, día 8, se reunirá la junta de fiscales del TSJC-M para nombrar a los titulares de los nuevos juzgados de menores aprobados para Cuenca y Guadalajara y que se seleccionará de entre la terna de profesionales que han hecho cursos de especialización sobre la nueva Ley Penal del Menor.

PRECIPITACION

En otro orden de cosas, el juez de menores de Toledo, Nazario Losada, también criticó "la precipitación" con la que se ha puesto en marcha la Ley de Responsabilidad Penal del Menor, por la falta de tiempo material para preparar todas las infraestructuras, mientras que el Ejecutivo Central en sus Presupuestos Generales del Estado "no ha visto aumentar su dotación para cubrir estas carencias", dijo.

El Gobierno Regional ha cuantificado en unos 3.500 millones de pesetas el dinero que el Estado debería transferir al Gobierno de Castilla-La Mancha para que se pueda aplicar correctamente esta nueva normativa.

Como ya es conocido, la postura del Gobierno Regional es que si la ley transfiere una responsabilidad que hasta ahora tenía el Estado, debe ser éste quien transfiera las cantidades necesarias. A este respecto, el propio consejero de Bienestar Social de la Junta de Comunidades, Tomás Mañas, ha reconocido que la nueva normativa legal puede "quedar en papel mojado" si no se dota a las Comunidades Autónomas de los recursos materiales y humanos necesarios para el desarrollo de las medidas que contempla.



MULTINACIONAL UBICADA EN ALBACETE
SELECCIONA



COMERCIAL CON DOMINIO DEL FRANCÉS:



Buscamos: Personas capaces de gestionar una cartera de clientes ya creada, con ánimo de aumentarla, sin problemas para viajar al extranjero y con capacidad de relación.

Ofrecemos: Contrato de trabajo con alta en Seguridad Social, salario fijo más incentivos, formación a cargo de la empresa y puesto de trabajo estable y de futuro.

ADMINISTRATIVO CON DOMINIO DEL INGLÉS:



Buscamos: Administrativos con dominio del inglés, se valorarán otros idiomas. Disponibilidad para en el futuro viajar al extranjero

Ofrecemos: Remuneración acorde con el puesto. Formación a cargo de la empresa.. Puesto de trabajo estable y de futuro.

Interesados enviar Curriculum Vitae con fotografía de forma urgente al
Antdo de Correos 437 02080 Albacete.

Si necesita
construir
en Internet
su propia
intranet, portal
o web,
consúltenos.

www.teconservicios.com
tecon@albacete.com
C/Arcángel San Gabriel, 7 - 02002 ALBACETE
Tel.: 967 505024 Fax: 967505026

Tecon



La Tribuna de Albacete

PREMIOS:

SEIS PLAZAS PARA UNA MONTERIA EN FINCA DE PRESTIGIO EN SIERRA MORENA.

DIEZ PLAZAS PARA UNA CACERÍA DE PERDICES Y FAISANES Y 1.000 CARTUCHOS (100 PARA CADA GANADOR DE LA PLAZA DE CAZA)

UN BARBOUR

CINCO JUEGOS DE CUCHILLOS DE CAZA

UN ARMERO

UNA ESCOPETA

UN EQUIPO COMPLETO DE CAZADOR

COLABORADORES

ARMERÍA HNOS. LA PARRA

CUCHILLERÍA ANDÚJAR

CACERÍAS EL CUARTICO

ARMERÍA ROBERTO

YAGÜE CONFECCIÓN

ARMERÍA DÍAZ

ARMERÍA CARTUCHOS RUIZ

RTE. LA VENTA

BASES

1. El Concurso consiste en el sorteo de extraordinarios premios para el aficionado a la caza que aparecen en esta página (Véase premios).
2. La jornada de caza para diez personas consiste en una cacería a mano de perdices y faisanes con perro en fecha y lugar que previamente se comunicará a los ganadores. Dicha jornada incluirá el taco y la comida. Se elegirá entre los diez ganadores un jefe de cuadrilla.
3. La fecha y el lugar de la montería para seis personas que se celebrará en una finca de prestigio en Sierra Morena se comunicará oportunamente a los ganadores.
4. Podrá acompañar a los cazadores una persona que participará en las comidas, pero no en las cacerías.
5. Todos los concursantes deberán estar en posesión de licencia de armas, licencia de caza y seguro en vigor en el momento de la cacería.
6. Podrán participar todas aquellas personas que reuniendo los requisitos anteriormente expuestos recorten y rellenen totalmente el cupón que figura al pie de esta página.
7. Oportunamente se comunicará a través de la Tribuna de Albacete la fecha en que finalizará el presente concurso, la fecha del sorteo que será ante notario, y el día en que se publicará la relación de premiados.
8. No se admitirán cupones que no vayan cumplimentados o que no cumplan las bases del siguiente concurso.
9. Los premios no se podrán cambiar ni canjear por dinero en metálico.
10. Quedan excluidos del sorteo el personal y familiares directos de La Tribuna y de los colaboradores.
11. Los cupones se remitirán a La Tribuna de Albacete, Paseo de la Cuba, 14 - 02005 Albacete, en mano o por correo, enviando un cupón por sobre y figurando en el sobre "Concurso Nos Vamos de Caza con La Tribuna de Albacete"

CUPÓN CONCURSO "CAZA GRATIS CON LA TRIBUNA"

NOMBRE Y APELLIDOS

DIRECCIÓN

POBLACIÓN

PROVINCIA

EDAD

D.N.I.

TELÉFONO DE CONTACTO

Ante la perspectiva de nuevos ingresos en el 2005

El sector zapatero crea un documento sobre la ampliación de la UE

El sector zapatero con presencia en la Comisión Europea ha adoptado recientemente un documento estratégico sobre la ampliación de países en la CEE. La creación de este documento específico se ha debido a las perspectivas de ingreso de nuevos países antes de la llegada del año 2005.

□ LUIS BONETE

La Federación de Industrias del Calzado Español (FICE), ha informado a esta delegación de LA TRIBUNA en Almansa de la reciente creación por parte de la Comisión Europea de un documento estratégico sobre la ampliación de la CEE. Según ha informado FICE, el mencionado documento propone, en primer lugar, un método para tratar las solicitudes de medidas transitorias presentadas por los países candidatos. Este método distingue entre los casos aceptables, negociables e inaceptables.

En segundo lugar, el documento estratégico propone un "itinerario" o calendario de prioridades detallado que indica claramente el orden en que deben de abordarse los puntos de negociación restantes con los países más avanzados, durante los años 2001 y 2002. La Comisión Europea considera que si se aplican las medidas propuestas las negociaciones con los países candidatos que cumplen con los criterios de adhesión podrán concluirse durante el año 2002. La Comisión Europea contempla la posibilidad de que los países candidatos ingresen en la UE antes de la llegada del año 2005.

FISCALIDAD

El Consejo de Economía y Finanzas celebrado a finales del pasado año, después de arduas negociaciones, consiguió cerrar un acuerdo de principios, preparado en el Consejo Europeo de Feira, sobre la fiscalidad del ahorro. Según el acuerdo, a largo plazo todas las administraciones fiscales tendrán que informar a los demás sobre las inversiones en su país de los no residentes, pero algunos Estados miembros podrán imponer una retención en la fuente y mantener el secreto sobre estas inversiones durante un periodo transitorio de siete años.

Por otra parte, la Comisión Europea presentó a finales del



Documento estratégico sobre la ampliación y el sector del calzado.

pasado año una propuesta para modernizar y simplificar las normas sobre facturación en

relación directa con el IVA. En lugar de dejar a los Estados miembros fijar las condiciones

obligatorias y el modelo de las facturas para las mercancías y servicios sujetos a IVA, la

Comisión Europea ha propuesto el armonizar las normas sobre facturas en todo el territorio de la UE.

"Esta propuesta -ha manifestado FICE- beneficia a las empresas que trabajan a escala europea ya que evitarán el tener que cumplir quince legislaciones completamente diferentes y de esa manera podrán rebajar ampliamente sus costes administrativos". Al mismo tiempo, la Comisión Europea ha propuesto la posibilidad de transmitir facturas en soporte electrónico con el propósito de que se aprovechen las nuevas tecnologías. "Esta medida favorece ampliamente la competitividad de las empresas del sector zapatero" -ha manifestado FICE-.

AGENTES COMERCIALES

En lo que respecta al asunto de los agentes comerciales, el Tribunal de Justicia de Luxemburgo ha declarado recientemente que los agentes comerciales tienen derecho a recibir indemnizaciones o compensación económica en el caso de ruptura de su contrato con la empresa. El agente comercial (más conocido por "viajante") puede acogerse perfectamente al derecho comunitario, siempre que su ámbito de operaciones se centralice en el territorio de la UE, independientemente de los tribunales competentes designados en el contrato con la empresa.

Convenio de electricidad en el sector

□ LUIS BONETE

Tal y como se informaba por parte de la Federación de Industrias del Calzado Español a finales del pasado año, FICE anuncia que tiene firmado un convenio con la Asociación de Consumidores de Electricidad (ACE), según el cual, las empresas del sector del calzado se pueden beneficiar de un servicio gratuito de información a la vez que pueden asesorarse de forma individualizada, sobre las grandes posibilidades que existen de reducir costes en sus propias empresas. Dentro del plan de liberalización del mercado energético, desde el pasado mes de julio del año 2000, se incorporaron al mercado libre de consumo eléctrico todas aquellas empresas que tienen un consumo superior a 500.000 Kw/h. ACE anuncia que va a iniciar una nueva campaña entre las empresas del sector del calzado para dar a conocer a todas el sistema de

obtención de ventajas en este proceso de cambio. Se anuncia por parte de ACE que todas aquellas empresas interesadas en obtener información al respecto, se pueden dirigir a su asociación más cercana, a FICE o directamente a ACE en la siguiente dirección: C/ Francisco de Rojas, 9 28010 Madrid. En otro orden de cosas señalar que, durante el pasado mes de diciembre se ha distribuido a través de las asociaciones de calzado el Cd-Rom con las propuestas de la moda para la temporada Otoño-Invierno 2001-2002. Como ya se indicó en su día, el contenido del mencionado CD-Rom amplía los conceptos que se anticipaban en las cartas de colores entregadas a las empresas durante los meses de septiembre y octubre del 2000.

Foro anuncia que, actualmente se está elaborando la versión de ese CD-Rom, que sobre las propuestas de esta misma temporada se destinará a la promoción del calza-

do español en los principales certámenes nacionales e internacionales. Paralelamente se está definiendo las propuestas de tendencias de colorido para la Primavera-Verano 2002. Este avance se hará llegar a las empresas de curtidos -dice FORO- a lo largo del presente mes de Enero del 2001, pudiendo también ser accesible a todos aquellos asociados a FICE que lo soliciten.

En el ámbito de la promoción internacional, cabe destacar la participación de Foro Español de la Moda del Calzado como ponentes en las jornadas que sobre la Moda se desarrollarán con ocasión de la feria de Miami Panamerican Leather Fair (USA), los próximos días 21-23 de enero, en donde se tendrá la oportunidad de presentar las propuestas que se vienen elaborando para la industria del calzado, así como un informe sobre los procesos que se siguen para la realización de las actividades empresariales del sector.

La vigilancia se hará mediante personal contratado por la empresa

Con el nuevo año suben las tarifas de la "zona azul"

El Gobierno Local tiene previsto incrementar a los usuarios las tarifas del aparcamiento en la zona azul. Con la entrada del nuevo año también se modificarán las zonas de aparcamiento con estacionamiento vigilado y regulado ahora y, como novedad, se llevará a cabo por agentes de la empresa contratada para este fin. La medida, según miembros del ejecutivo socialista responde a la petición realizada por la Asociación de Comerciantes y coincide con el cumplimiento del contrato de la empresa encargada del servicio el próximo mes de marzo.

□ TERESA JIMENEZ

El Ayuntamiento de Villarrobledo determinó recientemente a través de un acuerdo en comisión de Gobierno, con los votos en contra del Grupo Popular, según el concejal socialista, Miguel Blanco Esquinas "porque una de las calles donde se implantará la zona azul afecta a la ubicación del buffet de uno de los concejales del PP". La modificación del estacionamiento vigilado y regulado denominado zona azul estará acompañado de un incremento de los precios públicos. Las vías públicas que, recientemente han sido objeto de diversas obras de pavimentación, también se verán afectadas con la supresión de las plazas de aparcamiento.

Así según la información



Miguel Blanco Esquinas, concejal socialista, explicó las modificaciones.

suministrada por el departamento municipal de Tráfico se establecerán nuevos estacionamientos vigilados a partir del mes de abril o mayo en las siguientes calles y Plazas:

Plaza de la Constitución.
Calle de Santa Clara (entre Virrey Morcillo y Plaza de la Constitución).
Calle Padre Francisco de la Caballería y Portillo.
Calle de San Bernardo (tramo calle Santa Clara, San Bernardo nº23).
Calle Cronista Agustín Sandoval.
Calle Alfarerías Bajas.
Calle Empedrada (tramo Alfarerías Bajas y Don Pedro).

Calle Dos de Mayo (tramo Alfarerías Bajas y Tinajeros).

Calle Corredero del Agua (tramo Virgen y Plaza de la Constitución).

Calle Octavio Cuartero (tramo Santa María y plaza de la Constitución).

Calle Don Pedro (tramo entre Empedrada y plaza de la Constitución).

Travesía Don Pedro.

Calle Pelota.

Calle Virgen.

Calle San Clemente (entre Don Baltasar y Plaza de la Constitución).

Calle Dos de Mayo (entre Cruz de Piedra y San Clemente).

El horario de prestación de servicio de zona azul se realizará de lunes a viernes de 09:00 a las 13:30 hora (excepto los miércoles en zona de mercadillo); los sábados de las 09.00 a las 14:00 horas (excepto zona de mercadillo) y los domingos y festivos no se prestará el servicio en toda la zona.

En cuanto a los precios a los usuarios para la utilización del servicio serán lo siguientes:

1ª hora prepagada 70 pesetas, 0,42 euros y 2ª hora prepagada 105 pesetas, 0,63 euros.

Las cifras podrán ser abonados por fracciones de 5 pesetas/0,03 euros con un mínimo de 15 pesetas/0,9 euros.

Según el acuerdo establecido en comisión gubernamental los residentes tendrán una cuota del 50% de la tasa, conforme a la ordenanza reguladora, los precios serán actualizados cada dos años a contar desde la firma de la empresa contratada que finalizará su contrato el próximo mes de marzo. El nuevo pliego de condiciones establece que la vigilancia de los vehículos se realice por personal contratado por la empresa, las denuncias las pondrán los controladores de la empresa para posteriormente ser ratificadas por la Policía Local y tramitadas por el Ayuntamiento.



DOÑA MARIA OLIVAS RODRIGUEZ

Ha fallecido en Albacete, a los 75 años de edad, confortada con los Santos Sacramentos y la Bendición Apostólica de Su Santidad.

D.E.P.

Hemana, Petra; sobrinos, primos y demás familia, RUEGAN UNA ORACION POR SU ALMA,

Y la asistencia al entierro que tendrá lugar hoy Sábado día 6 de Enero, a las ONCE de la mañana, partiendo del Tanatorio Municipal a la Capilla del Cementerio.

Albacete, Enero, 2001

SALVAME

del sufrimiento,
de la miseria,
del hambre

Por sólo 2000 pts/mes
APADRINA un niño del Tercer Mundo

Desee más información sin compromiso:

NOMBRE
APELLIDOS
DIRECCIÓN POBLACION
PROVINCIA C.P.
TEL.

FUNDACIÓN INTERVIDA C/ Marhuco, 33 28006 MADRID. Tel. 902-19 19 Fax 309 00 04



RENAULT Mégane



Mégane Berlina 1.9 dCi 105 cv
por 2.395.000 pts.*
Common Rail
(14.394,24 euros) Incluido Plan Prever.



Motor Diesel 1.9D. Control Electrónico Programado de la Inyección (EPIC) • Sistema electrónico de arranque en frío • Suspensión pendular motor/chasis (filtro de vibraciones) • Menor consumo: 4,8 l/100 km (consumo normas CEE N° 93/116 ciclo extraurbano).

Equipamiento. Airbag conductor y pasajero • Airbags laterales delanteros cabeza/tórax • Cinturones de Sujeción Programada • ABS • Asistencia a la frenada de emergencia • Cierre centralizado • Elevalunas eléctricos delanteros • Aire acondicionado • Radiocassette con mando satélite bajo el volante.

PARA MÁS INFORMACIÓN, LLAME AL 902 333 500. www.renault.es

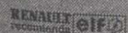

Modelo visualizado con llantas en opción. *PVP recomendado para Península y Baleares, IVA, transporte, impuesto de matriculación, promoción y plan prever incluidos. Promoción válida para vehículos matriculados antes de fin de mes.

Concesionario RENAULT
VICENTE LUCAS
P° de la Libertad, 74, Tlf.: 967 30 01 58
02400, Hellín
ALBACETE

El último año comenzaba con las noticias de la ubicación del Tanatorio

La "liberación" del alcalde, uno de los temas estrella del primer semestre

Los doce meses que acaban de finalizar han estado marcados por diferentes hechos que en su momento fueron noticia y que ahora volvemos a traer al recuerdo de los lectores. Durante los seis primeros meses del año, han sido muchos los acontecimientos vividos, en la política, obras, actividades culturales y deportivas, que ya forman parte de la historia hellinera.

□ LT

El último año del pasado siglo comenzaba con la confirmación de que finalmente la ubicación del futuro Tanatorio se cambiaba para construirse en el paraje de La Fuente, finalizando así la polémica creada entre los ciudadanos, que mayoritariamente no se encontraba muy de acuerdo con el lugar inicialmente señalado para levantarlo. Los últimos días de enero llegaba la noticia de que el Presupuesto municipal se aprobaba por consenso de todos los grupos políticos, algo que no ocurría desde el año 1.987, cerrándose así la incertidumbre sobre las cuentas municipales, que alcanzaron un montante de 2.104.254.370 ptas. El criterio consensuado que entonces se alcanzó todavía no se sabe si podrá repetirse de cara al 2.001. También a finales de ese mes, la Fundación "Matilde Izquierdo" efectuaba un reconocimiento a los "patronos" que desde su constitución había tenido la entidad.

A primeros de febrero llegaba a Hellín por primera vez la entonces ministra de Justicia, Margarita Mariscal de Gante, teniendo en aquella ocasión la visita un carácter institucional, para dar a conocer el proyecto del nuevo edificio de los Juzgados, cuyas obras ya se encuentran iniciadas. Poco después, el PSOE presentaba sus listas electorales al Congreso y Senado, figurando como número dos de esta última el entonces portavoz municipal Carlos Díaz, que posteriormente sería apeado de la candidatura días más tarde, cuando a través del acuerdo de actuación conjunta entre PSOE e IU, el inicialmente nominado debía ceder su puesto a Pedro Bolívar. A mediados de febrero, LA TRIBUNA adelantaba la noticia sobre el posible convenio entre el Ayuntamiento y la Comunidad de Franciscanos, para establecer en las dependencias del

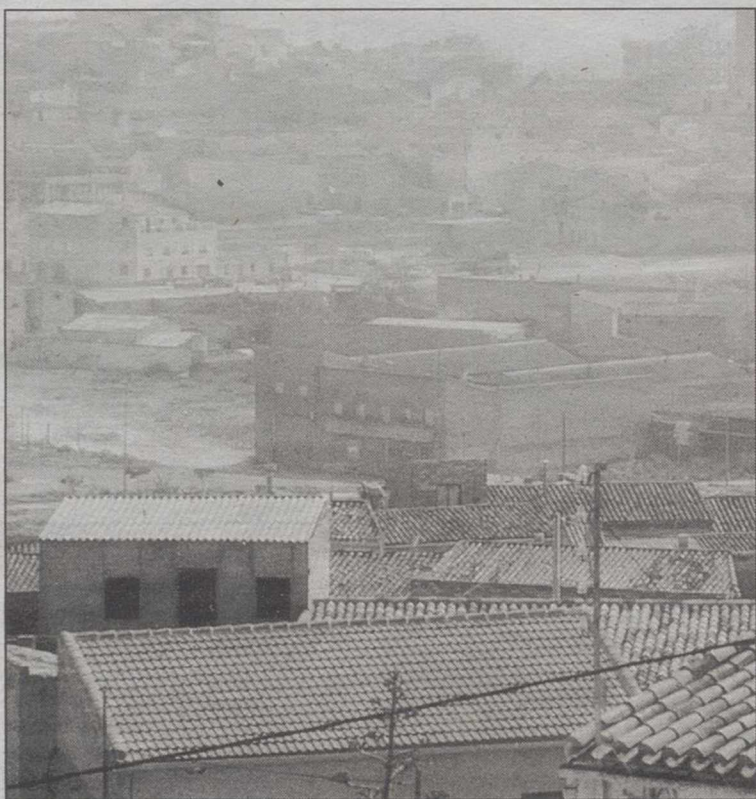

Un año jalonado por importantes acontecimientos.

convento hellinero los servicios del área de Juventud, meses más tarde este hecho se convertía en realidad. En aquellas fechas se ultimaban los expedientes de los dos últimos Hijos Adoptivos de la ciudad, en las personas del sacerdote Victoriano Navarro y el compositor Nicolás Colodro, así como el de Hijo Predilecto para el investigador Juan Carlos Izpisúa, que posteriormente, en las fechas cercanas a Semana Santa, serían entregados. Desde Agramón se continuaba con la oposición al recrecimiento de la presa del

Camarillas y se presentaban las XV Jornadas de Exaltación al Tambor, que tendrían lugar semanas después en Tobarra. El mes se cerraba con la reelección de Pilar Valcárcel como presidenta de la Cofradía de Ntra. Sra. del Rosario.

En marzo llegaba el pregón de Carnaval, que era realizado finalmente por Guillermo Summer, tras la "espantá" de Ana Rosa Quintana. El concedido Plan de Choque contra el Desempleo comenzaba a dar sus frutos en los primeros proyectos acometidos: el arreglo de la denominada "Curva de la

Farola", nueva iluminación en la avenida de Castilla-La Mancha y arreglo de los jardines de la Glorieta. Se presentaban los carteles de la Semana Santa, aunque antes de que ésta llegase tenía lugar la cita con las elecciones generales. El doce de marzo se producían las votaciones que en Hellín daban el triunfo al Partido Popular, con 7.817 votos, seguidos del PSOE, que obtuvo 6.051 y dando un vuelco IU, que logró sólo 537. Los ecos de las elecciones quedaban pronto apagados por otros temas que ocupaban la actualidad, entre ellos las denuncias desde la Plataforma Medioambiental de Agramón sobre el incremento de las instalaciones para la cría de cerdos y los problemas que ya se estaban ocasionando con las existentes. El Hellín Deportivo, que por aquellas fechas se encontraba en el puesto catorce de la tabla, empataba a un gol a finales de mes con el también equipo provincial de Almansa, mientras el Club Voleibol Juventud Hellín recibía una distinción al Mérito Deportivo otorgada por la Junta de Comunidades. Marzo se despedía con unas fuertes heladas que afectaban a los cultivos del albaricoque y la almendra.

A primeros de abril, el diestro albaceteño Victoriano González era nombrado nuevo director de la Escuela Taurina de Hellín y Nicolás Colodro ofrecía un extraordinario Pregón de Semana Santa, los prolegómenos de esta celebración también contarían una importante novedad en la subida al Calvario de la Dolorosa, con motivo del Vía Crucis del Viernes de Dolores. Las actividades pasionales se desarrollaron de forma brillante, aunque posteriormente no faltaría la polémica en cuanto a algunas actuaciones y sucesos del Domingo de Resurrección. Un día antes, el Sábado de Gloria, Joselito y Caballero salían a hombros del coso taurino de Cuatro Caminos, en la primera corrida de la temporada. Los mencionados sucesos acontecidos durante la última tamborada harían que fechas más tarde, desde el Partido Socialista, se pidiese la dimisión del concejal de Interior, José Moreno Moya.

El mes de mayo, la oposición socialista en el Ayuntamiento de Hellín denunciaba por primera vez las intenciones por parte del Gobierno de la nación para reactivar el, dormido durante años, proyecto

de construcción del túnel que unirá los pantanos Talave y Cenajo. Aquellas primeras manifestaciones han tenido posteriormente amplia continuidad, hasta llegar al momento actual. También en aquellas fechas continuaban adelante los trabajos en la parcela del Polígono Industrial "San Rafael" en la que, sobre una superficie de ocho mil metros, se construirá el nuevo Parque de Bomberos por parte de la Diputación.

Junio llegaba con el anuncio de la Concejalía de Urbanismo del comienzo de las obras a realizar en las calles López del Oro, Concepción y Arrastradero, a efectuar dentro de las memorias INEM-CCLL. Los trabajos comenzarían semanas después y han durado buena parte del pasado verano, suscitando toda clase de comentarios, tanto por parte de los ciudadanos, como de la clase política en la oposición, que mientras duraron las obras criticó el alto presupuesto de las mismas, mientras otros sectores de la ciudad se veían abandonados. Por parte del equipo de gobierno municipal se exponía la idoneidad del proyecto, siendo uno de los motivos del mismo, la potenciación del sector comercial.

Uno de los temas "estrella" de este último mes del primer semestre del 2.000 fue la propuesta de liberación a media jornada para el alcalde hellinero, José María Barcina, que tenía como resultado directo la pérdida de condición de media liberada para la concejala de Hacienda Rosario Navarro. El doce de junio, en un Pleno extraordinario, era tratado el tema, que permitió a la oposición volver a incidir en el tema del sueldo del resto de concejales liberados del equipo de gobierno local. PSOE e IU, que entendieron la media liberación del primer edil como una liberación completa "camuflada", abandonaron la sesión como medida de protesta cuando se llevaba a cabo la votación sobre el asunto.

También los sindicatos expresaban su protesta el mismo mes, ante la decisión del equipo gestor del Ayuntamiento, sobre retirarles la autorización para utilizar las dependencias del antiguo Centro de Higiene, cedidas por la anterior Corporación, para que en las mismas se realizasen cursos de aprendizaje. Desde Comisiones Obreras se tuvieron duras palabras sobre este proceder municipal.

Hellín acudió con un stand a Expo Albacete

Una de las noticias deportivas del mes tenía como protagonista al Club de Voleibol El Rosario-Juventud Hellín, que conseguía la tercera plaza en el Campeonato Infantil de España.

En el panorama cultural destacaba en dicho mes la presentación de la nueva marcha que bajo el título "Hellín Eucarístico", compuso Nicolás Colodro, estrenándose la misma el día 18. Este trabajo se realizaba por su autor en honor a la celebración del Corpus hellinero.

Por su parte, LA TRIBUNA entregaba una subvención de cien mil pesetas destinada a sufragar parte del presupuesto del Pregón de la Semana Santa hellinera y el Hellín Deportivo Juvenil, tras su partido ante el E.F. Solís, de Toledo, al que venció por 5-1, lograba el ascenso a la Liga Nacional Juvenil.

Hellín acudía con un stand a Expo Albacete y se inauguraba el nuevo Taller de Empleo, con una inversión del INEM en torno a los noventa millones de pesetas.

Decano de la prensa hellinera y cronista oficial

Esta tarde tendrá lugar el entierro de Antonio Ruescas

□ LT

En la madrugada de ayer falleció Antonio Ruescas Cano, decano de la prensa hellinera y persona muy conocida en la ciudad, a través de su trayectoria profesional y humana.

Antonio Ruescas era cronista oficial de Hellín y muy amante de las tradiciones locales. Ha sido corresponsal de diversos medios de comunicación, provinciales y nacionales, además de autor de numerosos trabajos literarios, en los que siempre ha resaltado aspectos de la vida hellinera, demostrando en innumerables ocasiones su amor a la Semana Santa, de la que fue pregonero, realizando con tal motivo una de sus mejores obras, que recibió grandes elogios y pasará a la historia local, junto a la gran cantidad de escritos sobre diferentes temas, que supondrán



El funeral, esta tarde en Nuestra Señora de la Asunción.

un legado de gran valor para las futuras generaciones.

El entierro de sus restos

mortales se efectuará esta tarde, a las cuatro y media, tras el funeral que tendrá lugar en

la iglesia de Ntra. Sra. de la Asunción. Nos unimos al dolor de su familia y desde estas

páginas expresamos el sentimiento por el compañero fallecido.

CAFETERIA BAR CONCORDIA

Selectos aperitivos
y
desayunos

C/ Cruz de Mayo, 2. Tef. 967-30 03 60 Hellín

BAR CAÑIJO VIEJO

Tapas variadas

C/ Canalón, 52. Tef. 967-30 54 65 Hellín

COMERCIAL ONDA HELLIN, S.L.

PAVIMENTOS Y REVESTIMIENTOS CERAMICOS
SANITARIOS Y GRIFERIAS

HIJOS DE CEFERINO

C/ Camilo José Cela, 7
Junto Terrazos Ceferino)
Tef. y Fax 967 300 617

C/ Ctra. de Jaén, 24
(Junto Intermarché)
Tef. y Fax 967 307 815

02400 HELLIN (Albacete)

CAFETERIA CASA DE LA CULTURA

Desayunos y Comidas
Especialidad en comidas latinas

Plaza de las Monjas. Hellín. Teléfono: 967 30 33 81

Fetransfor, S.L. Agro Hellín Transportes, S.L.

Cereales, Piensos y Forrajes

Ctra. Jaén, km. 1 Apdo. 360
Telfs. 967 30 35 61 - 967 30 16 04
Teléfono móvil: 608 46 55 18 Teléfono móvil: 608 07 96 12
02400 HELLIN

CERVECERIA EL ACEITERO

Aperitivos Selectos.

Salón para despedidas de soltero

Reuniones y comidas por encargo

C/Ntra. Sra de Lourdes, 14. Tef. 967-17 62 75

HELLIN



Zona Cuatro Caminos -Hellín



CAFE BAR TROPICAL
SELECTOS APERITIVOS
Y DESAYUNOS

C/ Melchor de Macanaz, 34 -HELLIN

Un Solo Mundo,
Un Proyecto Común.



La quinta parte de la población mundial no tiene acceso al agua potable.

MANOS UNIDAS lucha contra todo ello financiando, además de otros proyectos, excavaciones de pozos, canalización de aguas, regadíos, Programas de reforestación, etc.

Colabora con

Manos Unidas

Barquillo, 38, 2º • 28004 Madrid • Tínox: (91) 308 20 20 • Fax: 308 42

Donativos: En los principales Bancos y Cajas de Ahorro, en las 73 Delegaciones y en su Comité Ejecutivo.
Barquillo, 38, 2º • 28004 Madrid • Tínox: (91) 308 20 20 • Fax: 308 42

02002 ALBACETE
Teodoro Camino, 8. Tel. 21 23 15

Deseo recibir información de Manos Unidas

Nombre _____

Dirección _____

C.P. _____ Provincia _____

Manos Unidas agradece la publicación gratuita de esta afición.

La Tribuna sigue siendo líder de audiencia en Albacete, de nuevo gracias a todos,

La Tribuna de Albacete



* Fuente: Estudio General de Medios. Acumulado de 2000

BMW

LA HISTORIA DE BMW ARRANCA EN EL AÑO 1916, CUANDO SE FUNDA LA COMPAÑÍA EN UNA ANTIGUA FÁBRICA DE MOTORES EN MUNICH. BMW SE ESTABLECE EN LO QUE HOY ES LA FACTORÍA PRINCIPAL DEL GRUPO EN EL ANTIGUO CAMPO DE AVIACIÓN MUNIQUÉS DE OBERWIESENFELD.



La Tribuna

MOTOR

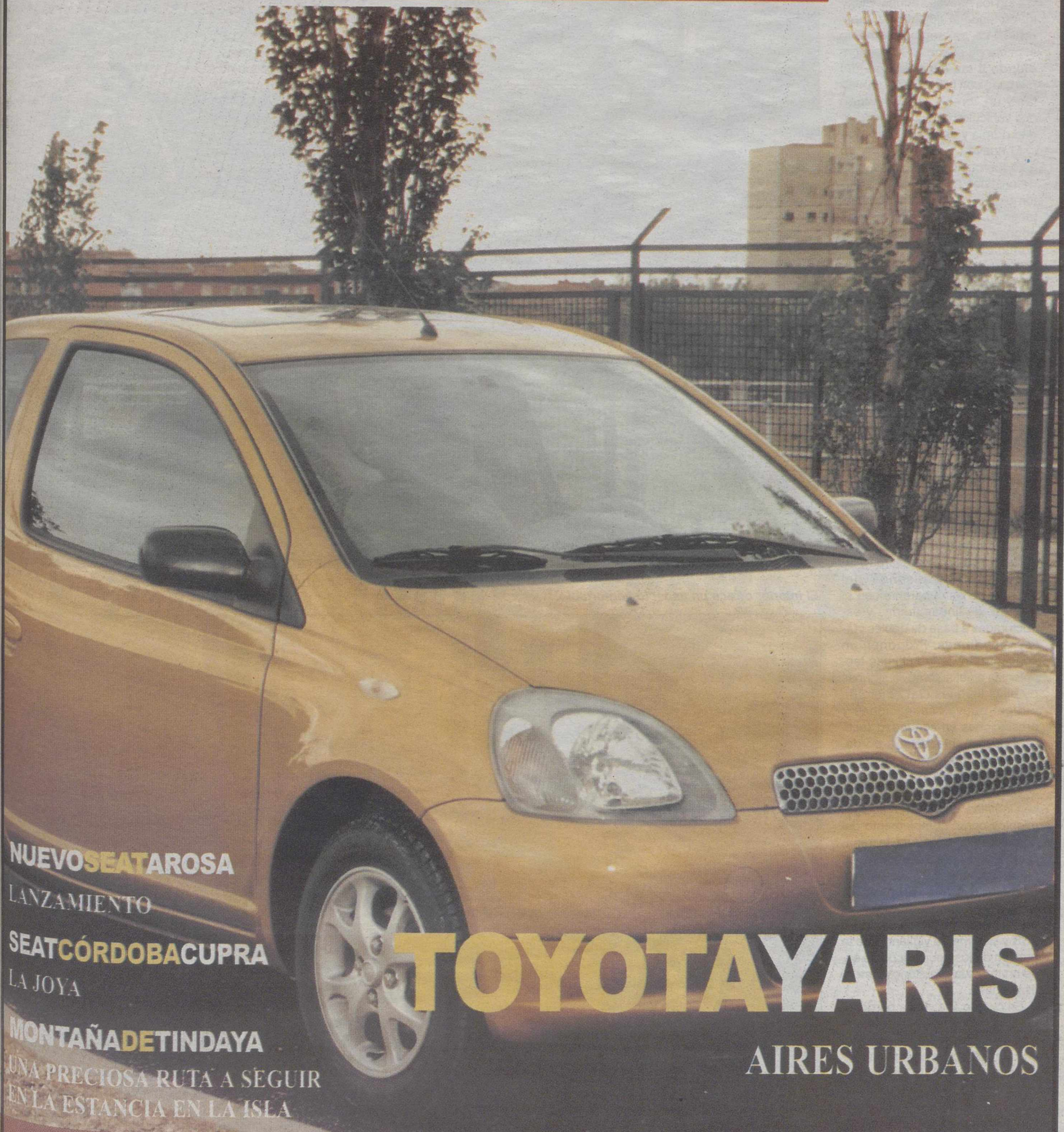

NUEVO SEAT ROSA

LANZAMIENTO

SEAT CORDOBA CUPRA

LA JOYA

MONTAÑA DE TINDAYA

UNA PRECIOSA RUTA A SEGUIR
EN LA ESTANCIA EN LA ISLA

TOYOTA YARIS

AIRES URBANOS

SABADO, 6 DE ENERO DE 2001

Dos coches que muestran un enfoque dinámico del segmento superior

Laguna: la tecnología al servicio del automóvil

► LT

Con los nuevos Laguna, Renault pretende el objetivo de superar el 11% del segmento medio superior en el año 2001, respondiendo a las expectativas del mercado con la berlina de 5 puertas y un "break", proponiendo dos vehículos con una personalidad propia y diferente.

El nuevo Laguna propone un enfoque atípico con la ausencia de cristales de custodia y el retorno de la 'burbuja' trasera, destacando en la parte trasera las anchas luces horizontales y el portón de diseño característico. El reducido voladizo trasero posibilita potenciar su aspecto dinámico y el espíritu de un 'coupé' de 4 puertas.

El diseño del Laguna Grand Tour destila modernidad, estética y una imagen cuidada de gama alta, con una parte trasera de diseño muy expresivo que le confiere gran elegancia.

Ligeramente más largos que sus predecesores, los nuevos integrantes de la gama Laguna buscan mejorar el carácter compacto y el peso, además de las prestaciones del vehículo y el consumo. En el interior, los ocupantes tienen todos la misma importancia con colores claros y luminosos. El diseño del salpicadero es coherente con el exterior, de líneas fluidas y estructuradas a base de dobles curvas muy firmes. Proponen un concentrado de las últimas tecnologías en el automóvil, algunas de ellas inéditas con objeto de ofrecer nuevas sensaciones y prestaciones en seguridad (activa y pasiva), bienestar a bordo, placer de conducción y serenidad de utilización.

Las sensaciones de seguridad son inéditas, con nuevos equipamientos como complemento del comportamiento en ruta, la frenada y la seguridad pasiva en las plazas delanteras y traseras. Así, se ofrece como primicia el ABS+EBV, sistema de asistencia de frenado de urgencia, ESP, ASR y sistema de vigilancia de la presión de los neumáticos de serie en todas las versiones y motorizaciones.

En cuanto a la vida a bordo, el Laguna ofrece la Tarjeta Renault para el coche sin llave, es decir, una versión con telemando de radiofrecuencia con la presión de una simple tecla que permite bloquear y desbloquear las puertas, el maletero y la tapa de combustible. El nuevo ambiente interior también viene dado por la climatización con reglaje separado conductor/pasajero, nuevos equi-

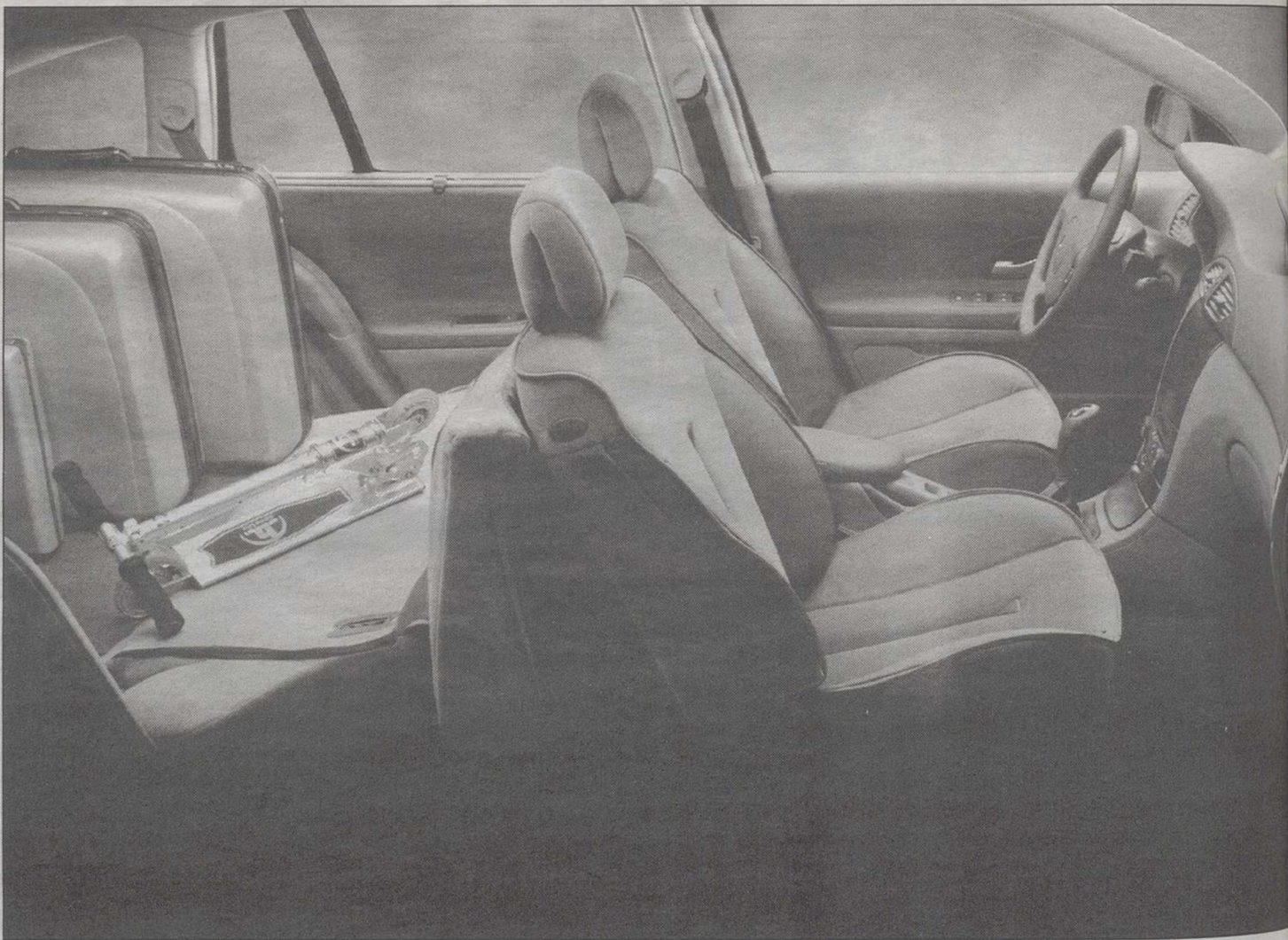

El interior ofrece un aspecto confortable.



La línea del nuevo Laguna es extremadamente elegante.

pos de radio, sistema de navegación GPS, regulador de velocidad, ayudas al aparcamiento, techos practicables inéditos, etc.

El nuevo Laguna también está dotado de elementos indispensables en el placer de uso de los motores que aumentan el confort, el comportamiento en carretera y la acústica.

De este modo, existe una gama de motorizaciones francesa

en gasolina (1.6 16v y 110 CV, 16v 123 CV y V6 24v 210 CV) que va a unir un 2.0 16v IDE 14 CV.

El descenso registrado el pasado año fue de un 2,3% con 1.375.000 unidades

Espectacular caída de matriculaciones en 2000

► LT

El mercado del automóvil cerró el año 2000 con una caída del 2,3 por ciento en sus matriculaciones al alcanzar 1.375.000 unidades, frente a las 1.408.000 contabilizadas a lo largo de 1999.

Esta caída ha sido muy dura, ya que las hipótesis manejada por los fabricantes de automóviles hablaban de superar las cifras récord del pasado año, y situaban las matriculaciones en una horquilla que iba de 1.480.000 a 1.500.000 vehículos, con un incremento porcentual de un 5 por ciento sobre 1999.

La caída de diciembre se debe a los efectos en la distribución provocados por la huelga de los transportistas portacoche y a la demora en las compras hasta el mes de enero para beneficiarse de las medidas fiscales y las nuevas de apoyo al Plan Prever decretadas por el Gobierno.

El comportamiento del mercado durante el pasado año ha sido muy errático, con crecimientos considerables en el primer trimestre, estabilidad hasta la primera mitad y caída desde el verano por el impacto de la subida de los precios de los carburan-

tes, los tipos de interés al alza y la caída del euro respecto al dólar.

En cuanto a las previsiones del sector para el próximo año, las fuentes consultadas indicaron que se situarían en torno a 1.400.000 unidades matriculadas en el 2001, con un primer trimestre en el que se prevén matricular 87.000 unidades en enero, 113.000 en febrero y 138.000 en marzo.

Por marcas, durante diciembre fue Seat quien tuvo más unidades matriculadas, con 12.000 y (12,8 por ciento de la cuota de mercado), seguida por Renault con 11.200 unidades (12%)

A continuación se sitúa Peugeot, con 10.800 unidades (11,5 por ciento de cuota); Opel, con 9.800 unidades (10,5%); Citroen, con 9.700 unidades (10,3%); y Ford, con 7.800 (8,3%).

La clasificación de modelos está encabezada por el Seat Ibiza, con 5.300 unidades, seguido del Peugeot 206, con 4.800 unidades; en tercer lugar está el Ford Focus y que comparte plaza con el Opel Astra, con 4.700 unidades matriculadas cada uno, y en quinta posición el Citroen Xsara con 4.300 unidades.



El descenso de matriculaciones fue intenso a lo largo del año pasado.

Estados Unidos: Fuerte bajada de ventas en el último trimestre

► LT

La venta de automóviles fabricados en EEUU tuvo una dramática bajada en el último trimestre del año, a pesar de que el 2000 terminó con un récord que superó el límite de 17 millones de unidades vendidas en el país.

Al mismo tiempo, los fabricantes extranjeros de automóviles, liderados por Toyota, registraron sólidos avances en sus ventas a costa de los "tres grandes" de Detroit: General Motors, Ford y Chrysler.

El mayor fabricante de automóviles del mundo, General Motors (GM), registró una bajada de un 18 por ciento en las ventas de diciembre, mientras que Ford cayó un 14,1; y Chrysler (rama estadounidense de DaimlerChrysler) sufrió un descenso del 15 por ciento.

Las cifras de diciembre, atribuidas por los analistas a la creciente desconfianza de los con-

sumidores en la economía, el mayor precio de la gasolina y los temporales de nieve, fueron suficientes para afectar a los resultados anuales de GM, que registró un 1 por ciento menos de ventas en el 2000.

Sin embargo, Ford, a pesar del descenso de ventas de diciembre, logró un año récord y vendió el pasado año 4.202.820 automóviles y camionetas, casi 40.000 más que en 1999.

Estas cifras, incluyen las marcas europeas del grupo (Jaguar, Land Rover y Volvo), que contribuyeron considerablemente a aumentar las ventas.

Chrysler registró un descenso en sus ventas de diciembre de un 15 por ciento, con un 25 por ciento para automóviles y un 11 por ciento para camionetas y vehículos todoterreno.

La compañía anunció recientemente que cerraría temporalmente ocho, de sus doce plantas en

EEUU y Canadá, para reducir los inventarios, que registran para los grandes fabricantes estadounidenses la mayor saturación en tres años.

GM también ha ajustado sus planes a los malos pronósticos, y hace pocas semanas anunció el despido de un 10 por ciento de su fuerza laboral en EEUU y Europa, además de la liquidación de la marca Oldsmobile, la más antigua del país.

Los analistas han repetido que el sector estadounidense del automóvil tiene un exceso de capacidad de producción que no se corresponde con las posibilidades de consumo.

Expertos del sector y ejecutivos de Ford han pronosticado que las ventas de vehículos bajarán un 15 por ciento durante el primer trimestre de este año.

Mientras los tres fabricantes de automóviles de EEUU buscan nuevas estrategias para afrontar

las oscilaciones del mercado, muchos de los fabricantes extranjeros registraron considerables aumentos en diciembre.

Toyota, incluida su marca Lexus, subió las ventas en un 14,2 por ciento en diciembre, lo que contribuyó a aumentar las ventas anuales a un récord de 1,6 millones de vehículos, un 9,7 por ciento más que en 1999.

Para el japonés Honda, incluida su marca de lujo Acura, las ventas anuales en EEUU aumentaron en un 7,6 por ciento.

Importadores de Europa y Corea, incluidos Volkswagen, BMW, Audi y Hyundai registraron aumentos de ventas en EEUU en diciembre y en todo el año, aunque sus cifras cuantitativas son más modestas que las de sus rivales estadounidenses.

BMW logró un aumento de ventas del 58 por ciento en diciembre, con un crecimiento del 22 por ciento en el conjunto del

2000.

Mercedes-Benz logró su mejor diciembre de la historia, con 20.306 unidades vendidas, y sus ventas para todo el año pasado aumentaron un 8,5 por ciento.

Por su parte, Volkswagen aumentó un 12,4 por ciento en diciembre y un 12,6 en todo el año, para unas ventas de 355.479 automóviles, mientras que su marca de lujo, Audi, aumentó sus ventas anuales un 21,9 por ciento y batió su récord de matriculaciones en un año.

Entre las japonesas, Nissan logró un aumento anual del 11,1 por ciento (descenso del 5,2 por ciento en diciembre), y Mitsubishi logró un récord anual de ventas, aunque también sufrió una baja en el último mes del 2000.

La surcoreana Hyundai logró aumentar sus ventas un 31 por ciento en diciembre, cifra que subió al 49 por ciento para las matriculaciones anuales.

40.000 pesetas de subvención por pasar de 'Súper' a 'Sin Plomo'

Los automovilistas ya pueden acogerse al nuevo Plan Prever

► LT

Los conductores españoles propietarios de vehículos que consumen gasolina súper ya pueden beneficiarse del incremento de 40.000 pesetas sobre las 80.000 previstas en el Plan Prever si cambian su vehículo por otro nuevo de gasolina sin plomo.

La disposición señala que, durante un periodo que finalizará el 31 de diciembre del 2003, el importe de la deducción prevista en el artículo 70 bis de la Ley de Impuestos Especiales (donde se contempla el Plan Prever) se elevará hasta 120.000 pesetas cuando, además de cumplirse los requisitos y condiciones previstos en dicho precepto, se den algunas circunstancias.

En el parque automovilístico español hay unos 4 millones de vehículos que emplean la gasolina súper, por lo que darse el caso del cambio de todos ellos acogiéndose a este incremento del Plan Prever, supondría un coste total de 480.000 millones de pesetas.

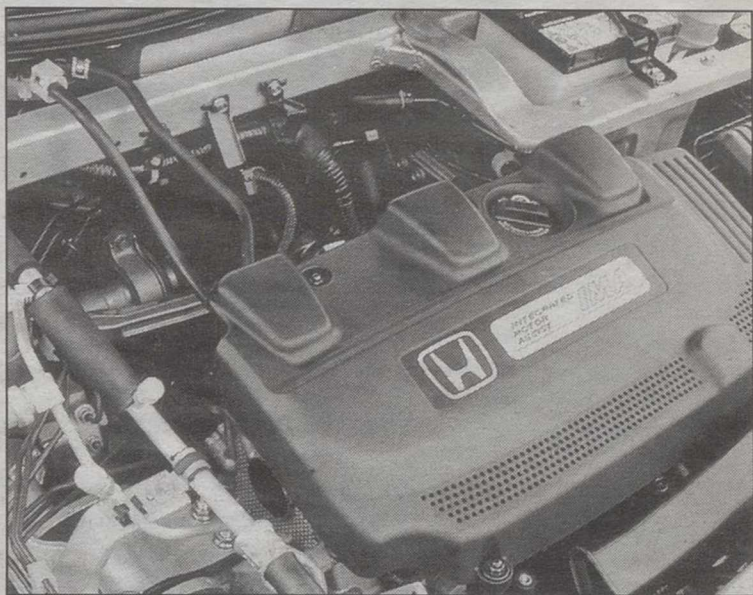
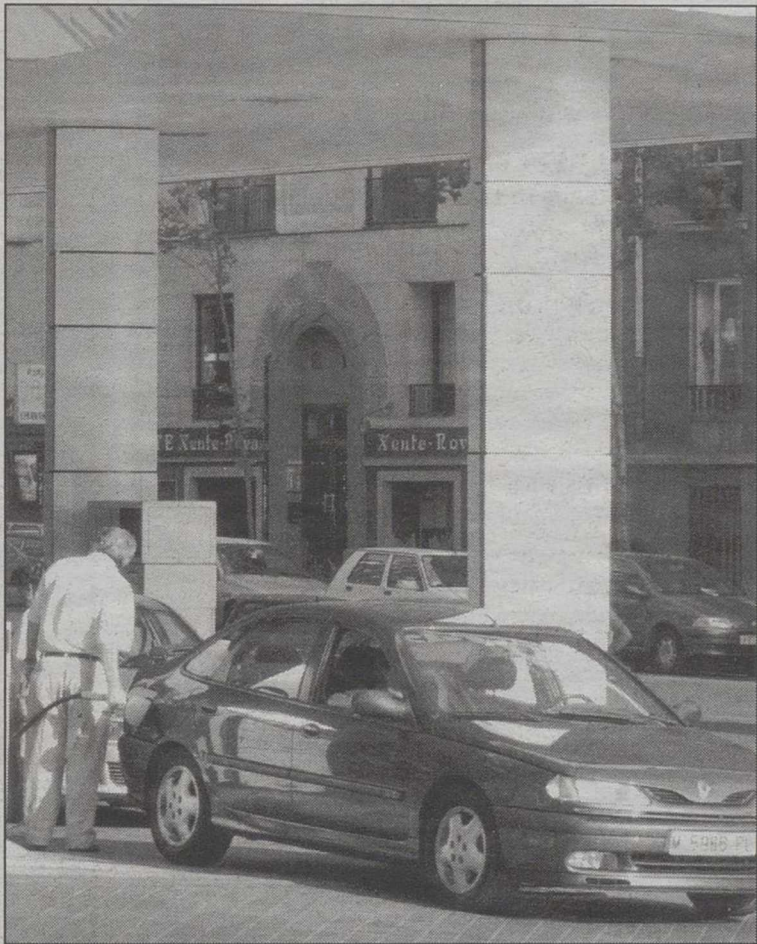

Premio al Honda Insight como mejor motor del mundo

► LT

La prestigiosa revista Engine Technology International Magazine, a través de un jurado formado por 34 reconocidos periodistas del mundo del automóvil de Europa, América y Australia, ha otorgado el premio de mejor motor del mundo del año 2000 al revolucionario motor híbrido del Honda Insight.

Asimismo, Honda ha obtenido 4 premios más en las 8 categorías que componen los premios internacionales del Motor 2000:

-El motor del Honda Accord 1.8 VTEC (categoría 1.4 hasta 1.8 litros).

-El DOHC VTEC del Honda S2000 (categoría 1.8 hasta 2.0 litros).

-El motor Honda IMA, *Integrated Motor Assist* (categorías menos de un litro y mayor ahorro de combustible).

Honda ha desarrollado una tecnología avanzada de combustión que se aplica a todos sus modelos.

Esta marca ha inventado un motor dotado de una innovadora tecnología capaz de combinar dos fuentes de energía a la perfección: la gasolina y la electricidad. El resultado es el IMA, un sistema híbrido de bajo consumo con un motor de gasolina de 1 litro VTEC que recurre a un motor eléctrico auxiliar de 10 kW para incrementar la aceleración y que actúa como generador en la frenada.

Acuerdo entre Renault y Volvo en el sector de camiones

► LT

Renault y Volvo han sellado su acuerdo en el sector de los camiones con transferencias de títulos y capitales, según ha anunciado el consorcio automovilístico francés.

Renault dijo que tras haber comprado el 4,9 por ciento de AB Volvo en el mercado, tiene actualmente el 14,9 por ciento del capital, acciones y derechos de voto del fabricante sueco.

Volvo transferirá a Renault el 5 por ciento restante en los próximos seis meses y la empresa francesa adquirirá el último 0,1 por ciento del capital en el mercado, para llegar al total del 20 por ciento previsto.

En el acuerdo anunciado el pasado 20 de julio, Renault acordó ceder su filial de vehículos industriales Renault VI/Mack a Volvo, que se convertirá así en el líder europeo y número dos mundial del sector, a cambio del 15 por ciento del capital de la sociedad sueca.

Con ese 15 por ciento y la compra de un 5 por ciento adicional de Volvo en el mercado, Renault se convertirá en el primer accionista del

fabricante sueco.

Por otra parte, Renault vendió 2,3 millones de vehículos en todo el mundo en el año 2000, un pequeño avance sobre los 2,288 millones de 1999, pero su cuota de mercado bajó una décima, hasta el 4,1 por ciento, según la propia empresa.

En un comunicado, Renault destacó que prevé reforzar sus posiciones en 2001, con una renovación "importante" de sus productos y la continuación de su desarrollo internacional, "en línea con su objetivo de vender 4 millones de vehículos en el horizonte del año 2010" bajo las marcas Renault, Dacia y Samsung.

Los 2,3 millones de unidades vendidas en el mundo en 2000 se desglosan en 1,97 millones de turismos, un retroceso del 0,9 por ciento en comparación con 1999, y 330.000 vehículos utilitarios.

Aunque Renault confirmó el año pasado su puesto de "primera marca del automóvil" en Europa Occidental, sus ventas en esa región bajaron un 4 por ciento, hasta 1,8 millones de vehículos, de los cuales 1,5 millones fueron turismos.



La firma japonesa hace descuentos en sus modelos.

Toyota lanza una campaña de descuentos en enero

► LT

En la idea de promocionar algunos de sus productos, Toyota España ha puesto en marcha una campaña de descuentos para el presente mes de enero de 2001 que afecta a varios de sus modelos, a saber:

-Gama Yaris y Yaris Verso: 159.000 pesetas.

-Gama Corolla: Desde 100.000 pesetas hasta 250.000, según motorizaciones, incluida la nueva motorización D-4D.

-Gama Avensis'99: Desde 209.000 pesetas hasta 275.000, según motorizaciones.

-Gama Avensis Picnic: 130.000 pesetas.

-Land Cruiser 90/95: 400.000 pesetas.

-RAV4'99: 200.000 pesetas.

-Celica VVt-i 143 CV: 125.000 pesetas para las unidades con climatizador y 200.000 con aire acondicionado.

OPINIÓN
POR JAVIER RAMOS

EL RALLY MÁS
DURO

La próxima edición del rally más duro del mundo, el París Dakar, se prevé muy, pero que muy emocionante.

Más de 350 inscritos, diez mil kilómetros de recorrido, 6.180 kilómetros de especiales cronometradas, 20 etapas..., son sólo algunas de las impresionantes cifras de la carrera más dura del mundo, para cuya trigésimotercera edición ya ha comenzado la cuenta atrás.

La carrera retoma sus antiguos orígenes, por lo que el inicio de la misma partirá desde la capital francesa, París, el 1 de enero del 2001 y la llegada culminará el día 21 en la capital de Senegal, Dakar. Durante esta aventura, los participantes atravesarán seis países (Francia, España, Marruecos, Mauritania, Mali y Senegal), pasando desde el frío invierno francés al caluroso verano africano.

Los aficionados españoles esperamos y deseamos que los pilotos de nuestro país dejen el balón bien alto y consigan la victoria final, especialmente en el caso del catalán Jordi Arcarons, siempre rozando el pedestal de campeón.

La categoría de las motos es donde los pilotos españoles tienen más opciones de victoria. El veterano corredor catalán comienza todas las ediciones con muy buen pie, se mantiene en los tres primeros puestos durante la mayor parte de la carrera para, finalmente, subir ante sus rivales y quedar relegado a unos puestos simbólicos que no le otorgan la ansiada victoria final.

En la categoría de coches, los pilotos de nuestro país se codearán con los teóricos aspirantes, son los hermanos Serviá, Oriol y Miguel. Por otro lado, el veterano piloto Miguel Prieto, que atesora en esta carrera tanta experiencia como rapidez.

En esta próxima edición del París Dakar, Prieto se pondrá a las órdenes de un nuevo vehículo, el Montero DI-D de la marca Mitsubishi, inscrito en la categoría Diesel T-2.

Un nuevo reto está en marcha coincidiendo con el nuevo año, y de nuevo el Dakar desahoga las esperanzas de triunfo final para todos los participantes.

LA JOYA

EL TRAMPOLÍN
DE MOTOR

SUBEN

NISSAN QUIERE ENTRAR EN EL MERCADO JAPONÉS DE "MINI-COCHES" DE LA MANO DE SUZUKI

Nissan Motor estudia la posibilidad de entrar en el mercado japonés de "mini-coches", con la colaboración de Suzuki, informó hoy un portavoz del socio nipón de Renault, quien precisó que "por el momento no se ha adoptado ninguna decisión al respecto". Según el diario japonés "Nihon Keizai Shinbun", Nissan prevé iniciar la comercialización de sus primeros "mini-coches" en el año 2002, con el objetivo de vender entre 50.000 y 100.000 unidades anuales bajo su propia marca. Con esta iniciativa, Nissan pretende ampliar su gama de vehículos con el fin de hacer frente a sus competidores en el segmento de "mini-coches", en el que están presentes rivales como Honda. Por su parte, Suzuki vendió en Japón 579.000 "mini-coches" durante 1999, lo que representa una cuota de penetración del 30 por ciento en este segmento.

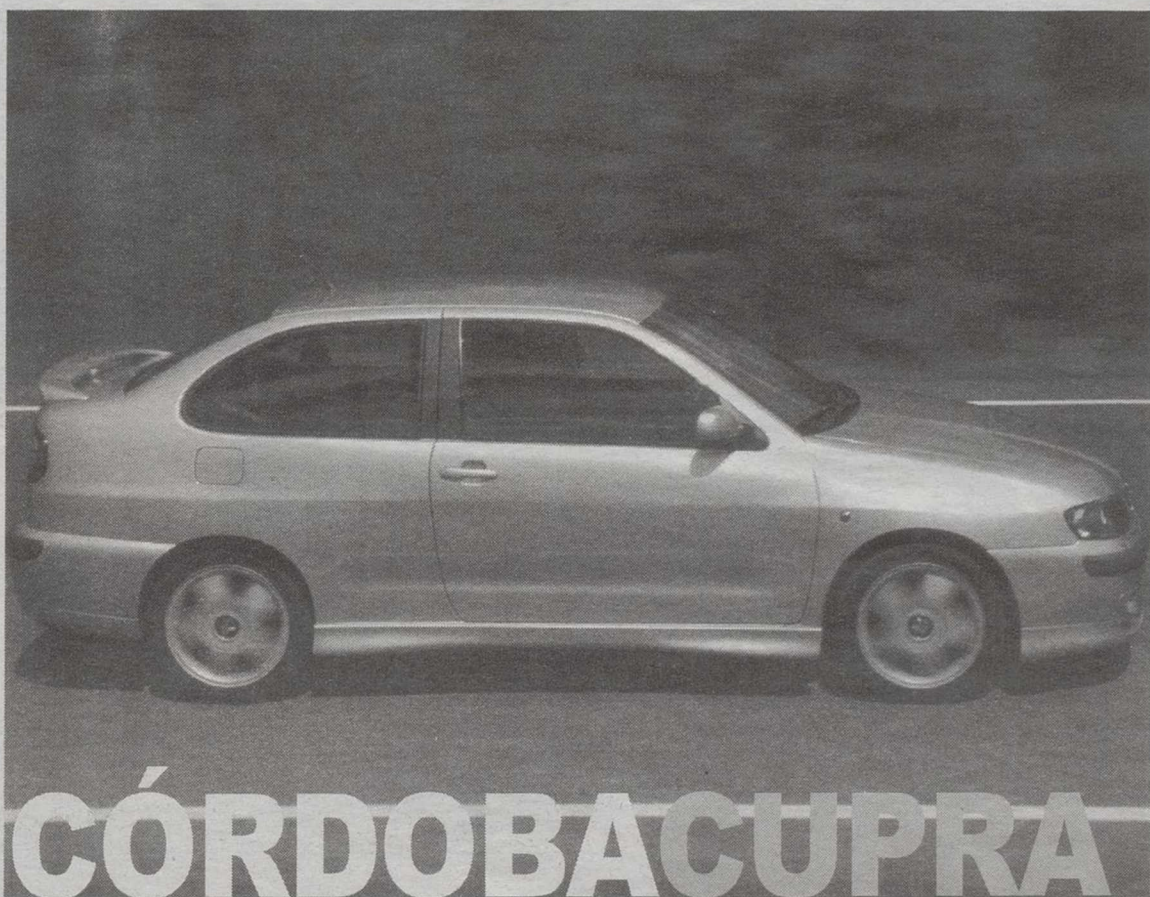

CÓRDOBA CUPRA

EL SEAT CÓRDOBA CUPRA ES UN MODELO DE SEGURIDAD, CONFORT, DISEÑO Y NUEVAS TECNOLOGÍAS CON UN EQUIPAMIENTO MODERNO Y EFICAZ. EL ÚNICO ASPECTO LENTO DE ESTE COCHE ES TODO LO QUE TARDA EN LLEGAR AL DESGUACE. TIENE UN MOTOR DE 1.8 LITROS, 20 VV Y 4 CILINDROS. COMBINA SU TECNOLOGÍA DE 20 VÁLVULAS Y UNA PROGRESIÓN DE PAR CONSTANTE. EL MOTOR DESARROLLA 115 Kw/156 CV, SU DIRECCIÓN CLARAMENTE PRECISA ES SORPRENDENTE Y LA CALIDAD INNEGABLE.

MÁS SEGURO QUE ALCATRAZ

CARMEN PAVIA/SCD PRESS

El Seat Córdoba Cupra es más seguro que Alcatraz. Han combinado un habitáculo antitorsión en este coche porque es más cómodo. En caso de accidente, hay una protección lateral reforzada. Su carrocería absorbe el impacto de colisión protegiendo al conductor y a los acompañantes, al igual que los asientos delanteros. Los cinturones pretensores pirotécnicos y la seguridad ABS y EBS son esenciales.

En la carretera pueden ocurrir muchas cosas y en condiciones adversas el Seat Córdoba Cupra será de gran ayuda. Por ejemplo, si empieza a llover como opción los parabrisas están permanentemente controlados por un sensor de lluvia que responde inmediatamente en cuanto cae la primera gota que activa el parabrisas. Así podrá ver con nitidez de nuevo.

El Seat Córdoba Cupra es un ejemplo de diseño y elegancia con su perfil aerodinámico y sorprendente. Los parachoques y su sistema de protección frontal ponen de relieve el compacto diseño. Sus coherentes líneas, desde el capó hasta su increíble spoiler trasero caracterizan la nueva imagen del coche. Hacen del nuevo cupra un automóvil muy atractivo desde cualquier punto de vista.

Se dice que cada coche tiene su propia personalidad,

El Seat Córdoba Cupra es un ejemplo de diseño y elegancia con su perfil aerodinámico y sorprendente. Los parachoques y su sistema de protección frontal ponen de relieve el compacto diseño.

pero el carácter del Seat Córdoba Cupra también puede ser forjado por el conductor. Siempre será el centro de atención conduciendo este coche. El cupra tiene un amplio habitáculo y su parte trasera de aspecto deportivo alberga un gran volumen con 455 litros.

El Seat Córdoba Cupra es un coche dinámico, bonito, rápido y espacioso con una gran seguridad, moderna tecnología y novísimo motor.



MAN AMPLIARÁ SU CAPITAL HASTA UN 50 POR CIENTO PARA FINANCIAR ADQUISICIONES

El fabricante alemán de vehículos industriales MAN ampliará el próximo año su capital social hasta un 50 por ciento con el fin de financiar adquisiciones, una vez recibida la aprobación de la junta de accionistas celebrada hoy. El capital de MAN asciende a 197,4 millones de euros (unos 32.800 millones de pesetas). Por otra parte, MAN hará coincidir por primera vez en 2001 el año natural con su ejercicio fiscal, que hasta ahora discurría entre el 1 de julio y el 30 de junio. Según la compañía germana, esta decisión obedece a "razones fiscales". En los cinco primeros meses de este ejercicio, la compañía obtuvo una cifra de negocio de 5.600 millones de euros (931.700 millones de pesetas), un 17 por ciento más que en el mismo período de 1999.

BAJAN



TOYOTA YARIS

EL TOYOTA YARIS SE HA ADAPTADO A LAS NECESIDADES INDIVIDUALES DEL CONDUCTOR. NATURALMENTE NO HA SIDO FÁCIL, PERO ESTE NUEVO VEHÍCULO LO HA LOGRADO. POR EJEMPLO, SE HA UNIDO AL CONDUCTOR QUE NECESITA UN COCHE QUE SEA COMPACTO Y AGRADABLE, Y AL CONDUCTOR QUE BUSCA GRANDES ESPACIOS, EFICIENCIA Y EFICACIA. TODO EN UNO. LOS DISEÑADORES DE TOYOTA HAN RESPONDIDO A ESTAS NECESIDADES CON NUEVAS, INNOVADORAS Y TÉCNICAS SOLUCIONES QUE HAN HECHO NACER AL REVOLUCIONARIO YARIS.

AIRES URBANOS

TEXTO DE
FERNANDO
GÓMEZ

Y

aris es práctico, útil y responsable como coche. Además no es un coche nada aburrido: fantástico para conducir. Conducir un Yaris es un placer, realmente, y tiene dinámicas y avanzadas cualidades que inducen a la pasión por la carretera. Destacan las armoniosas proporciones que dan detalles preciosos al coche.

YARIS T SPORT

El Yaris T Sport combina nuevas propuestas de estilo y espíritu que hacen de la conducción una nueva y única experiencia. Este coche aprovecha nuevas tecnologías que no hacen sacrificar la calidad y la economía en pos de una conducción excitante. Gracias a los 1.5 litros de

VVT-i Yaris ofrece una rápida aceleración en su cuerpo y en sus luces. Yaris manifiesta agilidad y sólida resistencia en la carretera. Además de su potente motor, Yaris ofrece un deportivo y sofisticado exterior. Los diseñadores han adaptado el sistema de suspensión combinado a una gama de colores aerodinámica.

Recientemente el Yaris fue elegido como "Automóvil del año 2.000" en Europa por 57 periodistas especializados procedentes de 21 países europeos. Ésta fue la versión número 37 del premio de más prestigio en Europa, creado en 1964. En la entrega del galardón, fuentes de la organización comentaron: "Cada aspecto de este nuevo compacto, desde su diseño y equipamiento hasta su tren de transmisión, presenta novedades a nivel mundial. Este inspi-





mó que se convertirá en el año 2002 en el duodécimo equipo del campeonato mundial de Fórmula 1.

El Mundial del 2002 será al fin una batalla directa entre los principales constructores de automóviles del mundo. Queremos ofrecer a los aficionados actuaciones excitantes desde nuestro debut, dijo Akihiko Saito, director ejecutivo de Toyota Motor Corporation. Los directivos de Toyota informaron que el desarrollo y la investigación se acelerará en los próximos meses para disponer de un motor de competición para iniciar pruebas la próxima primavera japonesa.

LA TECNOLOGÍA JAPONESA-Y TOYOTA TAMBIÉN- ESTÁ A LA CABEZA DE LA ELITE MUNDIAL DENTRO DE UNA ECONOMÍA BOYANTE EN UNA CULTURA REFINADA Y ANCESTRAL.

rado modelo ha sido recibido con gran entusiasmo por los usuarios de todo el mundo". Por otra parte Fujio Cho, Director General de TMC dijo: "Es un gran honor para Toyota que el Yaris haya recibido esta importante distinción. Personalmente, creo que es el resultado de una estricta evaluación que ha recibido de nuestros clientes y periodistas europeos". También en Japón ha sido automóvil del año este modelo.

Dos semanas después del premio en Europa, el Yaris fue distinguido en Japón con el mismo galardón, según el anuncio hecho público por el comité organizador del premio. De esta manera, Toyota recibe por tercer año consecutivo el más prestigioso trofeo japonés del estupendo automotriz.

El modelo Yaris, diseñado para el mercado mundial, ha sido elogiado por su diseño, motor y equipamiento, basados todos estos, en ideas nuevas desde una perspectiva global. Para conmemorar el 20 aniversario de este premio en Japón, se eligió entre los 19 ganadores de los años anteriores, "El mejor coche de las últimas dos décadas" y el ganador fue el Prius. Los organizadores afirmaron: "El primer híbrido del mundo fabricado en serie marca un hito en la historia del automóvil y ha abierto un nuevo camino con miras al siglo XXI y a numerosos retos medioambientales".

DETALLES DEL MODELO

Todos los autos tienen un centro de gravedad, cuando se produce un

choque, este centro de gravedad se desplaza de su eje. A esto le llamamos colisión Off Set. Cuando se está a punto de chocar, el conductor gira instintivamente el volante. En estos casos el automóvil recibe gran energía en un sólo lado y la figura del habitáculo cambia drásticamente. Por este motivo

Toyota estableció una norma individual de colisión Off Set, basándose en pruebas de choque totalmente frontales. Esta norma protege

a los pasajeros y posibilita la apertura de puertas en caso de un escape rápido. La Carrocería GOA es la primera en el mundo en seguridad frente a las colisiones. Fruto de numerosos estudios y pruebas con diferentes autos, Toyota desarrolló una carrocería estándar que, después de ser sometida a las más rigurosas pruebas, alcanzó el reconocimiento de CLASS TOP en todo el mundo, estableciendo un nuevo estándar en seguridad. Esta es la carrocería GOA, máxima seguridad para usted

y su familia. GOA y está presente en todos los modelos Toyota. Para la firma, la seguridad de las personas es lo primero. Por eso todos los vehículos Toyota poseen carrocería GOA y tienen otra ventaja que es fundamental: cada uno de sus componentes puede ser reemplazado, 100% genuino en cada uno de los servicios autorizados de la empresa a lo largo de todo el país.

TOYOTA EN LA FÓRMULA 1

Toyota Motor Corporation confir-

También quieren trabajar en un nuevo sistema electrónico e hidráulico basado en su coche de carreras GT-1.

El equipo ha comenzado ya a trabajar en la transmisión y el chasis del coche. Se había especulado con que Toyota debutaría en la próxima campaña, pero será finalmente en la siguiente, con la Federación Internacional de Automovilismo (FIA) limitando el número de escuderías en la Fórmula 1 a doce. ●

El alma japonesa

El Yaris es un coche japonés y Japón siempre ha atraído la curiosidad del mundo occidental por múltiples razones: una cultura exótica y lejana, a veces misteriosa, a veces incomprensible, llena de historias y leyendas sobre samurais y geishas que fascinan a quienes las escuchan, pero que sólo unos pocos comprenden. Un espíritu que otorga unidad e identidad al pueblo japonés y que tiene sus raíces en las características geográficas, climatológicas y demográficas por un lado y en unas razones históricas y religiosas muy concretas y particulares por otro. Un espíritu que, en realidad, tan sólo un japonés puede sentir y entender, pero que no impide que nos podamos aproximar a ese espíritu japonés que ha hecho de Toyota un líder mundial. La tecnología japonesa-y Toyota también- está a la cabeza de la elite mundial dentro de una economía boyante en una cultura refinada y ancestral.



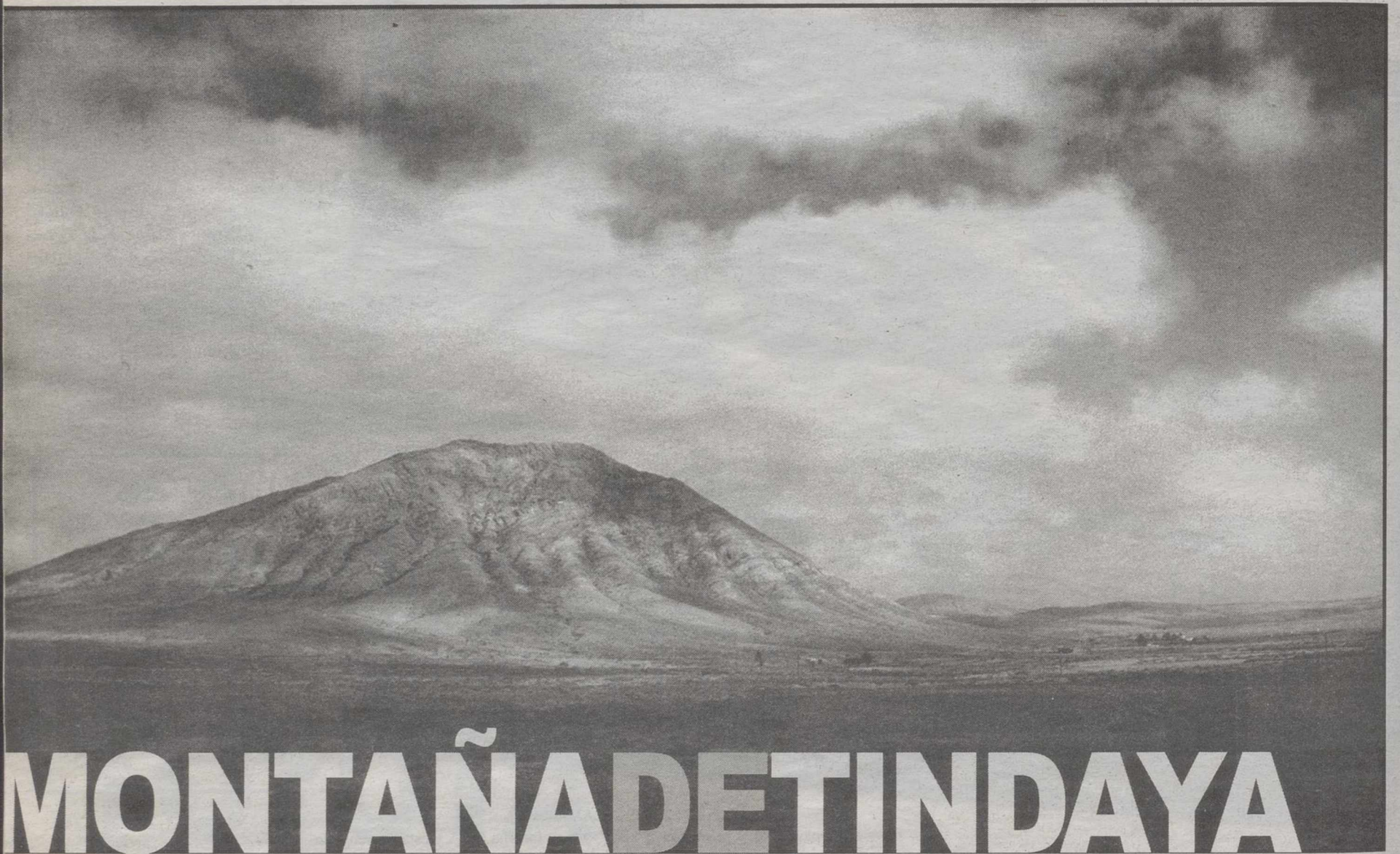

MONTAÑA DE TINDAYA

ESTA HERMOSA CONSTRUCCIÓN MONTAÑOSA SE ELEVA HASTA LOS 401 M. SOBRE EL INICIO DE LA OLIVA EN EL NORTE DE FUERTEVENTURA. ESTA MONTAÑA, DECLARADA MONUMENTO NATURAL Y PROTEGIDA POR VARIAS LEYES, ES UN RELIEVE CIRCULAR DE TRUQUITA -UNA PIEDRA SUBVOLCÁNICA MUY APRECIADA EN CONSTRUCCIÓN-, QUE QUEDÓ AL DESCUBIERTO POR LA POSTERIOR EROSIÓN DE LOS MATERIALES QUE LA RODEABAN.

LA MONTAÑA MÁGICA DE FUERTEVENTURA

TEXTO DE
JAVIER
RAMOS

F

Fuerteventura es, sin duda alguna, un rincón de extrema belleza, una tierra cautivadora y absolutamente sublime que resume hermosura y se tiñe de exotismo; con unas montañas que, aunque de limitada altura, se muestran inquietantes y seductoras, desvelándose como verdaderas esculturas de la naturaleza. A la belleza que posee la montaña de Tindaya, que se eleva como una cautivadora escultura sobre el terreno; una montaña fascinantemente cambiante por el comportamiento variable de la luz, y desde la que se pueden vivir unas puestas de sol realmente preciosas, hay que añadir la importancia arqueológica que atesora la montaña. Se trata de una de las zonas arqueológicas más importantes de Fuerteventura y cuenta con grabados podomorfes, restos de antiguas construcciones, dos cuevas de habi-

tación, tres cuevas funerarias -tipo túmulo-.

Tindaya, verdadero enclave sagrado para los antiguos majeros, atesora hasta unos 103 grabados petroglifos agrupados en 17 ó 36 paneles, según distintos autores. El significado de estos podomorfes se ha relacionado, con rotundidad, con el sistema mágico religioso de los habitantes anteriores a la Conquista. De hecho los actuales habitantes de la isla le siguen atribuyendo un carácter mágico.

En la actualidad la montaña, que cuenta en su base con una chocante cantería para extraer su valiosa piedra, está inmersa en un proyecto muy controvertido, concebido por el escultor Eduardo Chillida, por el que se pretende vaciar la montaña para convertir este escultural monumento natural, en una escultura monumental.

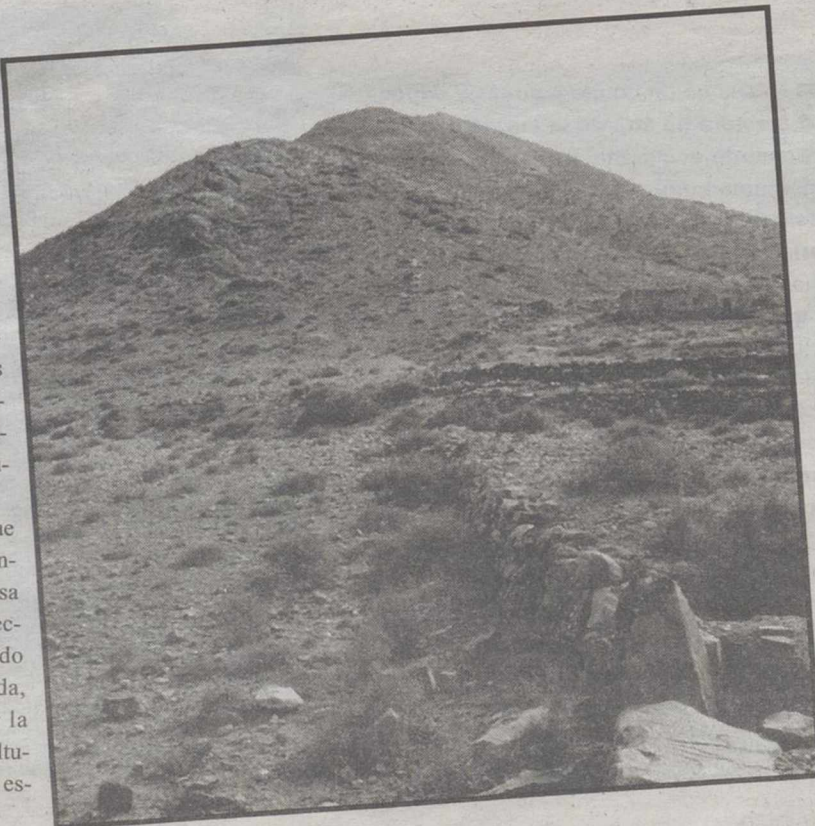

ALREDEDORES

Situada en el interior de la isla canaria, es un precioso lugar donde abundan los olivos -de ahí el nombre de la localidad- que constituyen un reducto de épocas antiguas en las que se practicaba una economía basada en la agricultura. Cielos raros sobre árboles centenarios muestran una preciosa ruta a seguir en la estancia en la isla.

En la montaña de Tindaya se halla la parroquia de la Candelaria que se puede visitar después de una excursión que nos traiga de la Oliva. En este pueblecito canario se encuentra la casa de Los Coroneles, que fue restaurada por el ministerio de Cultura en 1980. Un estilo arquitectónico notable, amplios patios y bellas ventanas pueden encantar al visitante. El clima es árido y se beneficia del soplo constante de los alisios, aunque también sopla el levante procedente del continente. ●

BMW

LA HISTORIA DE BMW ARRANCA EN EL AÑO 1916, CUANDO SE FUNDA LA COMPAÑÍA EN UNA ANTIGUA FÁBRICA DE MOTORES EN MUNICH. TRES AÑOS MÁS TARDE, EL PILOTO FRANZ ZENO DIEMER ESTABLECE LA PRIMERA MARCA MUNDIAL PARA BMW: ALCANZA UNA ALTURA MÁXIMA DE VUELO DE 9.760 METROS CON UN AEROPLANO IMPULSADO POR UN MOTOR BMW IV. BMW SE ESTABLECE EN LO QUE HOY ES LA FACTORÍA PRINCIPAL DEL GRUPO EN EL ANTIGUO CAMPO DE AVIACIÓN MUNIQUÉS DE OBERWIESENFELD. ALLÍ, LA PRIMERA MOTOCICLETA BMW SALE DE LAS CADENAS DE MONTAJE Y, EN 1926, UN AEROPLANO ANFIBIO ROHRBACH RO VII CON MOTOR BMW VI BATE CINCO MARCAS MUNDIALES.

FIABILIDAD GERMANA

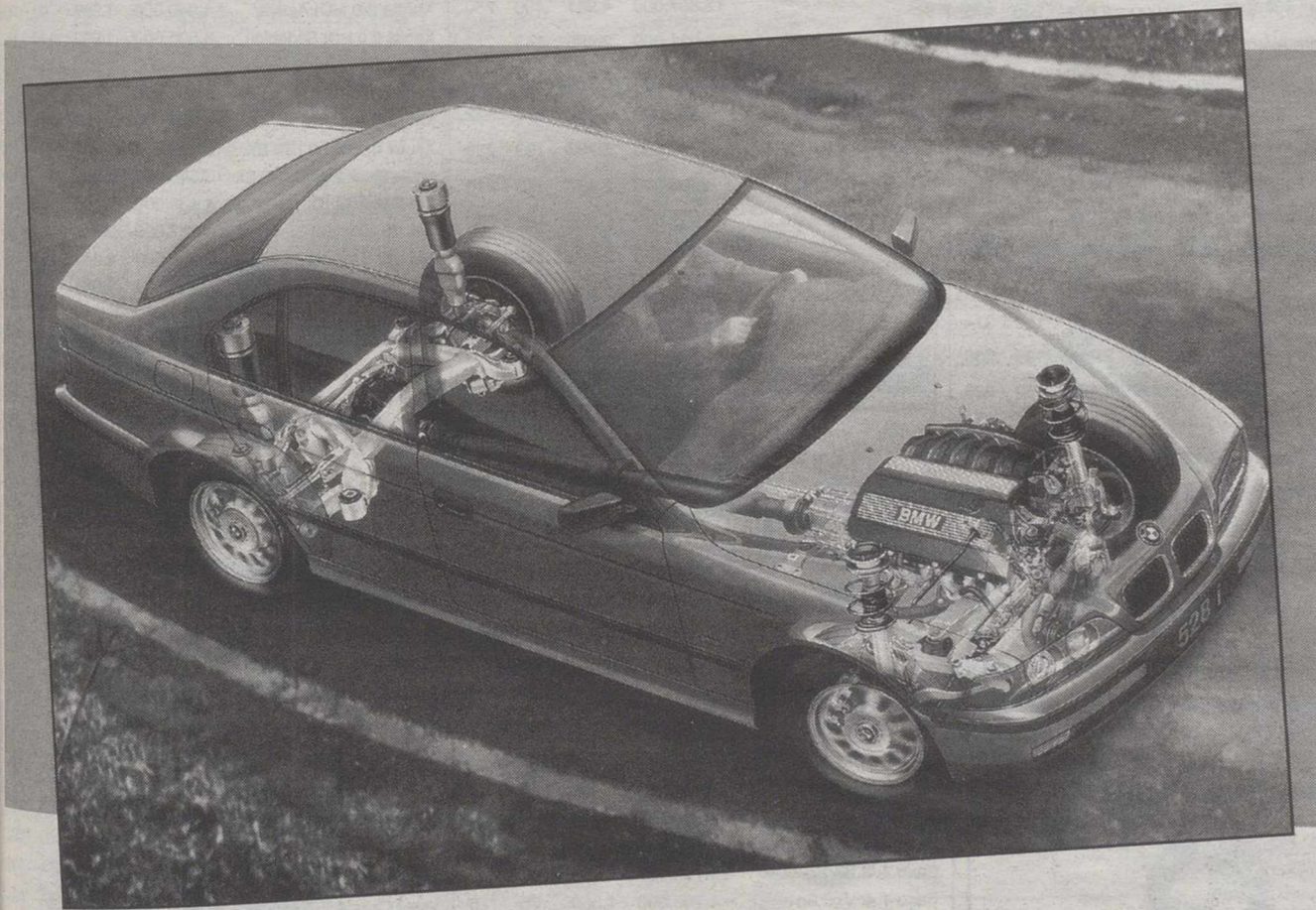

En el año 1928, BMW compra la factoría de Eisenach en Turingia, lo que incluye la licencia para la fabricación de un utilitario llamado "Dixi", que fue el nombre del primer automóvil BMW. Fue desarrollado en Munich, lo mismo que el resto de sus productos. No obstante, los coches se fabricaron en Eisenach hasta entrados los años 40.

En 1933, con el modelo 303, BMW lanza el primer motor de seis cilindros a los mercados y, un año después, se constituye una empresa independiente del grupo BMW especializada en la fabricación de los motores de aviación.

En el año de la celebración de los Juegos Olímpicos de Berlín, en 1936, BMW presenta el automóvil deportivo con más éxito en Europa en la clase de hasta dos litros de cilindrada: el BMW 328 y, cerca del comienzo de la Segunda Guerra Mundial, la empresa adquiere la Brandenburgische Motorenwerke en Berlin-Spandau y, con ello, fábricas

especializadas en Basdorf y Zühlendorf cerca de Berlín. Gradualmente, la producción de motocicletas BMW es trasladada a Eisenach debido a la guerra. Después de haberse fabricado desde 1929, 81.228 automóviles, el montaje de éstos se interrumpe provisionalmente. Al terminar la Segunda Guerra Mundial, BMW quedó totalmente destruida. Las factorías de Eisenach, de Dürrenhof y de Zühlendorf se perdieron; la fábrica de Munich se desmanteló. A causa de la fabricación de los motores de aviación y de los reactores para los misiles, los vencedores de la contienda impusieron a BMW tres años de cese total de la producción.

LA POSGUERRA

En 1951 BMW presenta el primer automóvil de la posguerra, el modelo BMW 501. Un año más tarde se fabrica en serie, pero es un fracaso económico. Cuatro años más tarde, en Allach, se vuelve a construir una empresa fabricante de motores de aviación. Ésta reanuda la tradición de los antiguos modelos. Con las nuevas motocicletas BMW R 50 y R

69, la empresa lanza una nueva generación de motos a los mercados dotada de suspensión basculante. Con el modelo Isetta, BMW vuelve a incorporarse a la fabricación de automóviles.

En el año 1956, de los deportivos de pura raza BMW 503 y 507, clásicos

En Munich se coloca la primera piedra de las modernas oficinas centrales del Grupo y, muy cerca, se inaugura el primer recinto de análisis y comprobaciones.

cos muy cotizados hoy en día, se fabricaron hasta el final de los años cincuenta tan sólo 412 y 253 unidades respectivamente.

Algunos años después, y después de tener que sufragar unas pérdidas importantes con las grandes berlinas, se pretende poner a la venta la casa BMW. Los accionistas minoritarios, los empleados y los conce-

sionarios de BMW lo impiden, no obstante. Tras una reestructuración de capital, la empresa sigue adelante. El modelo BMW 700 es el primer automóvil de serie de BMW que tiene un fuerte impacto económico.

En 1962 el modelo BMW 1500 marca un nuevo punto de referencia en la política de modelos de la empresa. Ha nacido la "nueva clase" de las berlinas compactas y deportivas. La segunda factoría de vehículos BMW se construye en Dingolfing en 1970. En Munich se coloca la primera piedra de las modernas oficinas centrales del Grupo y, muy cerca, se inaugura el primer recinto de análisis y comprobaciones. En el año de los Juegos Olímpicos de Munich, sale a los mercados la primera Serie 5 de BMW. Se han montado ya los primeros prototipos de coches con electromotor para los deportistas olímpicos; se ha puesto a punto un prototipo de diseño para una versión 2002 turbo. Se funda la BMW Motorsport. En Sudáfrica se está construyendo una factoría de montaje de BMW. ●

Primer turbo del mundo fabricado en serie

En el 73, BMW lanza a los mercados el modelo 2002 turbo, el primer automóvil turbo del mundo fabricado en serie. La compañía obtiene la victoria en el campeonato europeo de Fórmula dos, en el campeonato europeo de turismos y, por vigésima vez, el título mundial para las motos con sidecar. Se han fabricado ya 500.000 motos. Se fundan las sociedades independientes BMW Francia y BMW Norteamérica. En el 79, BMW desarrolla un nuevo sistema de gestión electrónica del motor, entrega el primer BMW blindado, empieza a investigar y a desarrollar los motores de hidrógeno. En 1980 se empieza a incorporar el ABS en serie. Comienza el desarrollo del motor BMW de Fórmula Uno. Las motos de la casa ganan por primera vez la prueba deportiva más dura del mundo, el rallye París-Dakar, y lo conseguirán en otras tres ocasiones consecutivas. BMW fue el primer fabricante europeo que fundó, en el 81, una sociedad de importación propia en el Japón. Tres años después, en 1984, salen a los mercados los primeros automóviles europeos con catalizador. Se funda la BMW Technik. El ordenador y el robot provocan una revolución en la planificación y en la producción del automóvil. En el 85, el automóvil cumple 100 años y BMW realiza su primera muestra artística retrospectiva de la historia del automóvil. Este año es el de mejor negocio en los EE.UU. (96.800 matriculaciones). Con otros trece fabricantes, BMW participa en el Proyecto Prometheus para agilizar la fluidez y la seguridad de la circulación de cara a la nueva década. Coincidiendo con la caída del Teñón de Acero; BMW rebasa la marca de las 500.000 unidades, factura más de 20.000 millones de marcos. En el 91 se presenta un estudio sobre la viabilidad del automóvil eléctrico y BMW recibe la medalla de oro en seguridad vial por su compromiso con los nuevos entrenamientos de cualificación. El grupo Rover se une al grupo BMW en 1994. Arranca la factoría de vehículos de los Estados Unidos en Spartanburg. El famoso emblema Rolls-Royce marca las líneas maestras de BMW: un contrato de larga duración para transferir los motores de ocho y doce cilindros, y para la cooperación técnica, hace posible que los dos vehículos más famosos se fabriquen juntos. ●

MODELO PRECIO C.C. CV VM

ALFA ROMEO



145 1.4 TS	2.210.000	1.370	103	185
145 1.6 TS	2.360.000	1.598	120	195
145 1.9 JTD	2.650.000	1.910	105	185
145 2.0 Quadrifoglio	2.890.000	1.970	155	211
146 1.4 TS	2.250.000	1.370	103	185
146 1.6 TS	2.410.000	1.598	120	195
146 1.9 JTD	2.650.000	1.910	105	185
146 2.0 Ti	2.930.000	1.970	155	211
156 1.6 Ts Base	3.070.000	1.598	120	200
156 1.8 Ts Medio	3.610.000	1.747	144	210
156 1.9 JTD Base	3.420.000	1.910	105	188
156 2.0 TS Lujo	3.935.000	1.970	155	216
156 2.4 JTD Lujo	4.385.000	2.387	136	203
156 2.5 V6 Lujo	5.620.000	2.492	190	230
166 2.0 TS	4.760.000	1.970	155	213
166 2.4 JTD	5.520.000	2.387	136	202
166 2.5 V6 24V	5.600.000	2.492	190	225
166 3.0 V6 24V Spotronic	6.420.000	2.959	226	237
Spider 1.8 TS Medio	4.350.000	1.747	144	205
Spider 2.0 TS Lujo	5.500.000	1.970	155	211
GTV 1.8 TS Medio	4.090.000	1.747	144	210
GTV 3.0 V6 24V Lujo	6.675.000	2.959	220	240

AUDI



A3 1.8 Atraction	3.490.000	1.781	125	202
A3 1.8 Ambition	3.620.000	1.781	125	202
A3 1.8 T Atraction	3.840.000	1.781	150	217
A3 1.8 T Ambiente	3.990.000	1.781	150	217
A3 1.8 T Quattro Atraction	4.216.000	1.781	150	215
A3 1.8 T 180 Ambition	4.290.000	1.781	180	228
A3 1.9 TDi Atraction	3.635.000	1.896	110	193
A3 1.9 TDi Ambition	3.765.000	1.896	110	193
A3 1.9 TDi Ambiente	3.785.000	1.896	110	193
S3 1.8 T	5.499.000	1.781	210	238
A4 1.8 T Quattro	4.959.000	1.781	150	220
A4 1.9 TDi	4.285.000	1.896	110	196
A4 2.4	4.930.000	2.398	165	226
A4 2.4 Quattro	5.394.000	2.398	165	224
A4 2.5 TDi	5.270.000	2.496	150	222
A4 2.5 Tdi Quattro	5.734.000	2.496	150	
Cabrio V6	7.009.000	2.771	174	218
TT Roadster 225 Quattr	6.755.000	1.781	225	237
A4 1.8 Avant	4.323.000	1.781	125	201
A4 1.8 T Quattro Avant	5.167.000	1.781	150	216
TT Roadster 180	5.880.000	781	80	222

MODELO PRECIO C.C. CV VM

TT Roadster Quattro	4.749.000	1.896	110	190
A4 2.4	5.750.000	2.398	180	218
A4 2.4 Quattro Avant	6.630.000	2.393	165	220
A4 2.5 Tdi Avant	5.478.000	2.496	150	222
A4 2.8 Avant	6.083.000	2.771	193	
S4 2.7 Quattro	8.500.000	2.671	265	250
A6 1.8 T	5.090.000	1.781	150	217
A6 1.8 T Quattro	5.620.000	1.781	150	216
A6 2.4	5.750.000	2.393	165	222
A6 2.4 Quattro	6.280.000	2.393	165	220
A6 2.5 Tdi	6.080.000	2.496	150	214
A6 2.5 TDi Quattro	6.610.000	2.496	150	244
A6 2.7 T Quattro	7.760.000	2.671	230	245
A6 2.8	6.530.000	2.771	193	236
A6 2.8 Quattro	7.060.000	2.771	193	234
A6 2.8 Quattro Tiptronic	7.275.000	2.771	193	229
A6 1.8 T Avant	5.440.000	1.781	150	215
A6 2.5 Tdi Avant	6.430.000	2.496	150	216
A6 2.5 Tdi Tiptronic Avant	6.730.000	2.496	150	210
A6 2.5 Tdi Quattro Avant	6.960.000	2.496	150	214
S6	11.500.000	4.172	340	250
A6 2.7 T Avant	7.580.000	2.671	230	242
A6 2.7 T Quattro Avant	8.110.000	2.671	230	243
A6 2.7 T Quattro Tip. Av.	8.390.000	2.671	230	240
A6 2.8 Avant	6.880.000	2.771	193	234
A6 2.8 Tiptronic Avant	7.105.000	2.771	193	229
A6 2.8 Quattro Avant	7.410.000	2.771	193	232
A6 2.8 Quattro Tiptronic	7.635.000	2.771	193	227
A8 2.5 Tdi	8.300.000	2.496	150	220
A8 2.5 Tdi Tiptronic	8.621.000	2.496	150	214
A8 2.5 Tdi Quattro Tip.	9.425.000	2.496	150	214
A8 2.8	8.510.000	2.771	193	236
A8 2.5 Tdi	8.300.000	2.496	150	220
A8 2.8 Quattro	9.214.000	2.771	193	233
A8 2.8 Quattro Tiptronic	9.595.000	2.771	193	232
A8 3.7 Quattro Tiptronic	10.800.000	3.697	260	250
A8 4.2 Quattro Tiptronic	12.360.000	4.172	310	250
S8 4.2 Quattro	14.436.000	4.172	340	250
S8 4.2	14.436.000	4.172	360	250
TT 1.8 T Coupé	5.373.000	1.781	180	228
TT 1.8 T Quattro Coupé	5.768.000	1.781	180	226
TT 1.8 T/225 Quattro Coupé	6.244.000	1.781	225	243
2.6 Cabrio V6	6.441.000	2.598	150	209

BMW

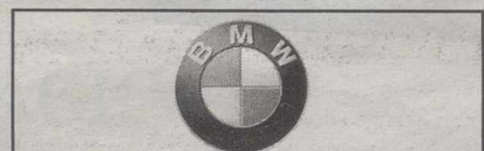

316i Compact	3.287.000	1.895	105	190
323 Ti Compact	4.603.000	2.494	170	230
323 Ci	5.602.000	2.494	170	233
328 Ci	6.107.000	2.793	193	242
316i 4p	3.947.000	1.895	105	200
320i 4p	5.007.000	1.991	150	219

MODELO PRECIO C.C. CV VM

323i 4p	5.432.000	2.494	170	231
328i 4p	5.917.000	2.793	193	240
320d 4p	4.656.000	1.895	136	207
318i Touring	4.612.000	1.796	115	197
320i Touring	5.337.000	1.991	150	212
318 TDS Touring	4.196.000	1.665	90	182
M Roadster	9.457.000	3.201	321	250
318i Touring	4.612.000	1.895	118	206
320i Touring	5.337.000	1.991	150	214
330 d	5.827.000	2.926	184	227
330 d Touring	6.107.000	2.926	184	224
Z3 2.8 Coupé	6.032.000	2.793	193	231
Z3 M Coupé	9.175.000	3.201	321	250
Z3 1.8i Roadster	4.482.000	1.895	118	196
Z3 2.8i Roadster	6.232.000	2.793	193	225
520i	5.497.000	1.991	150	220
523i	5.997.000	2.494	170	228
528i	6.682.000	2.793	193	236
535i	8.082.000	3.498	235	247
540i	9.197.000	4.398	286	250
M5	12.807.000	4.941	400	250
525 TDS	6.021.000	2.498	143	211
530d	6.602.000	2.926	184	225
523i Touring	6.422.000	2.494	170	222
528i Touring	7.207.000	2.793	193	229
525 TDS Touring	6.458.000	2.497	143	210
530d Touring	7.032.000	2.926	184	222
728i	8.407.000	2.793	193	227
730d Aut.	8.907.000	2.926	184	220
740d Aut.	12.757.000	3.901	238	242

CITROEN



Saxo 1.1i X 3p	1.485.693	1.124	60	164
Saxo 1.1i SX 3p	1.600.923	1.124	60	164
Saxo 1.4i SX 3p	1.656.033	1.360	75	175
Saxo 1.4i VTS 3p	1.796.313	1.360	75	175
Saxo 1.6i VTS 3p	1.896.513	1.587	90	185
Saxo 1.6i 16V VTS	2.217.153	1.587	120	195
Saxo 1.5D X 3p	1.646.013	1.527	58	158
Saxo 1.5D SX 3p	1.746.213	1.527	58	158
Saxo 1.1i SX 5p	1.670.000	1.124	60	164
Saxo 1.1i 5p	1.555.693	1.124	60	164
Saxo 1.4i SX 5p	1.732.007	1.360	75	175
Saxo 1.4i VTS.3p	1.795.000	1.360	75	176
Saxo 1.4i Image 5p	1.706.000	1.360	75	175
Saxo 1.5D X 5p	1.716.013	1.527	58	158
Saxo 1.5D SX 5p	1.815.000	1.527	58	158
Xsara 1.6i VTR Coupé	2.190.000	1.587	90	183
Xsara 1.8i 16V VTS Coupé	2.653.000	1.761	112	198
Xsara 2.0i 16V VTS Coupé	3.015.000	1.998	167	220
Xsara 1.9D VTR Coupé	2.311.500	1.868	71	162
Xsara 1.9TD VTR Coupé	2.460.240	1.905	90	177
Xsara 2.0HDI VTR Coupé	2.608.980	1.997	90	180
Xsara 2.0HDI VTS Coupé	2.932.590	1.997	90	182
Xsara 1.4i SX 5p	2.251.200	1.360	75	175

MODELO PRECIO C.C. CV VM

Xsara 1.6i SX 5p	2.321.550	1.587	90	180
Xsara 1.6i Exclusive 5p	2.437.125	1.587	90	180
Xsara 1.6i Picasso	2.635.000	1.587	90	180
Xsara 1.8i Picasso 16V	2.767.000	1.749	117	190
Xsara 1.9D X 5p	2.367.780	1.905	68	182
Xsara 1.9D Image 5p	2.432.100	1.905	68	182
Xsara 1.9D SX 5p	2.442.150	1.905	68	182
Xsara 2.0HDI Image 5p	2.729.580	1.997	90	180
Xsara 2.0HDI SX 5p	2.739.630	1.997	90	180
Xsara 2.0HDI Exclusive 5p	2.889.375	1.997	90	180
Xsara Break 1.6i SX	2.371.800	1.587	90	180
Xsara Break 1.9D Image	2.502.450	1.905	68	182
Xsara Break 1.9D SX	2.512.500	1.905	68	182
Xsara Break 1.9TD SX Image	2.651.190	1.905	90	178
Xsara Break 2.0HDI SX Image	2.799.930	1.997	90	180
Xsara Break 2.0HDI SX	2.809.480	1.997	90	180
Xantia 1.6i SX	2.515.000	1.580	90	175
Xantia 1.8i 16V SX	2.790.000	1.761	112	194
Xantia 1.8i 16V SX Autom.	3.055.000	1.761	112	186
Xantia 1.9 TD SX Break	3.000.000	1.905	90	177
Xantia 1.8i 16V SX	2.940.250	1.761	112	194
Xantia 2.0i 16V SX	3.055.000	1.998	135	201
Xantia 2.0i Break 16V	3.205.000	1.995	135	201
Xantia 2.0i 16V Exclusive	3.350.000	1.998	135	201
Xantia 3.0i V6 Activa	4.190.000	2.946	194	230
Xantia 1.9 TD SX Autom.	3.268.000	1.905	90	175
Xantia 2.0 HDI Activa	4.040.000	1.997	90	178
Xantia 2.0 HDI Seducion	3.505.000	1.997	110	191
Xantia 2.0 HDI 110 Exclous.	3.744.000	1.997	110	191
Xantia 2.0 HDI 110 Activa	6.400.000	1.997	110	191
Xantia Break 1.8i 16V SX	3.095.000	1.761	112	194
Xantia Break 2.0 HDI SX	3.158.000	1.997	90	175
Xantia Break 2.0 HDI 110 SX	3.545.000	1.997	110	186
XM 2.0i 16V SX	4.434.000	1.998	135	205
XM V6 SX	6.327.000	2.946	194	230
XM V6i SX Automático	6.802.000	2.946	194	230
XM 2.1 TD SX	5.048.000	2.088	110	192
XM 2.5 TD SX	5.846.000	2.446	130	201
XM Break 2.1 TD SX	5.321.000	2.088	110	184
Evasion 2.0i X 5 plazas	3.631.000	1.998	123	177
Evasion 2.0i SX 5 plazas	4.127.000	1.998	123	177
Evasion 2.0i Turbo CT Exclous.	5.077.350	1.998	150	195
Evasion 1.9 TD	3.908.494	1.905	92	181
Evasion 1.9 TD SX 5 plazas	4.396.494	1.905	92	181
Evasion 2.0 HDi SX	4.616.437	2.088	110	175

CHRYSLER



Neon SE 2.0	2.397.000	1.996	133	200
Stratus LE 2.0	2.998.000	1.996	133	200
Stratus LX 2.5 Cab. Autostick	5.799.000	2.497	163</	

MODELO PRECIO C.C. CV VM



Seicento 900 s	960.000	899	39	140
Seicento Hobby	1.100.000	1.108	54	140
Seicento Citymatic	1.100.000	899	39	140
Seicento Suite	1.190.000	1.108	54	150
Seicento Sporting	1.245.000	1.108	54	150
Punto 1.2 ELX 5p	1.625.000	1.242	60	155
Punto 1.2 16V ELX 5p	1.725.000	1.242	80	172
Punto Sporting	2.020.000	1.242	80	172
Punto 1.9 D 3p	1.625.000	1.910	60	155
Punto 1.9 D ELX 3p	1.730.000	1.910	60	155
Punto 1.9 D ELX 5p	1.800.000	1.910	60	155
Punto 1.9 JTD HLX 3p	2.190.000	1.910	80	170
Palo Weekend 75	1.705.000	1.242	73	166
Palo Weekend 100i16V	1.910.000	1.581	101	186
Bravo 80 16V SX	1.800.000	1.242	82	173
Bravo 100 16V SX	2.040.000	1.581	103	184
Bravo 100 16V SX GT	2.270.000	1.581	103	184
Bravo 115 16V GT	2.415.000	1.747	113	193
Bravo 155 20V HGT	2.880.000	1.998	154	
Bravo TD 75 SX	2.100.000	1.910	75	65
Brava 80 16V SX	1.860.000	1.242	82	173
Brava 100 16V SX	2.100.000	1.581	103	180
Brava 100 16V SX Autom.	2.300.000	1.581	103	180
Brava 115 16V ELX	2.530.000	1.747	113	190
Brava TD 75 SX	2.160.000	1.910	75	165
Brava TD 100 SX	2.480.000	1.910	100	180
Brava JTD 105 ELX	2.685.000	1.910	105	185
Multipia 1.6 SX	2.445.000	1.581	103	170
Multipia 1.6 ELX	2.660.000	1.581	103	170
Multipia JTD 105 ELX	3.010.000	1.910	105	170
Marea 1.8 ELX 115	2.640.000	1.747	113	195
Marea 2.0 HLX	3.115.000	1.998	147	207
Marea TD 75 SX	2.325.000	1.910	75	167
Marea 115 16V ELX Week.	2.835.000	1.747	113	193
Marea JTD 130 HLX Week.	3.575.000	2.387	136	
Marchetta 1.8i 16V	3.556.000	1.747	130	200
Marchetta Limited Edition 99	3.800.000	1.747	130	200
Coupé 1.8 16V	3.270.000	1.747	130	205
Coupé 2.0 Turbo 20V	4.530.000	1.998	220	250
Osprey 2.0 S	3.641.000	1.998	133	180
Osprey 1.9 TD S	3.933.879	1.905	90	160

MODELO PRECIO C.C. CV VM



Collection	1.340.000	1.299	60	155
Black Edition	1.405.000	1.299	60	155
1.3 Amb. 3p	1.490.000	1.299	60	155
1.4i 16V Trend 3p	1.755.000	1.299	60	155
1.4i 16V Trend 3p	1.455.000	1.297	60	153
1.4i 16V Trend 3p	1.670.000	1.388	90	182

MODELO PRECIO C.C. CV VM

Fiesta 1.8Dsi Amb. 3p	1.555.000	1.753	60	152
Fiesta 1.3 Amb. 5p	1.505.000	1.297	60	153
Fiesta 1.8Dsi Amb. 5p	1.605.000	1.753	60	152
Fiesta Ghia 1.8D 5p	1.665.000	1.753	60	152
Puma 1.4i 16V	2.435.000	1.388	90	180
Escort 1.6i 16V	1.825.000	1.598	90	177
Escort 1.8 TD 5p	1.975.000	1.753	70	163
Focus 1.6i 16V Trend 3p	2.090.000	1.596	100	185
Focus 2.0i 16V Trend 3p	2.265.000	1.989	130	201
Focus 1.6i 16V Trend 5p	2.090.000	1.596	100	185
Focus 1.6i 16V Ambient.5p	2.090.000	1.596	100	185
Focus 2.0i 16V Trend 5p	2.240.000	1.998	130	201
Focus 1.6i 16V Ghia 5p	2.265.000	1.596	100	185
Focus 1.8 TDI Ghia 5p	2.490.000	1.75	390	184
Focus 1.6i 16V Ghia 4p	2.265.000	1.596	100	185
Focus 2.0i 16V Ghia 4p	2.475.000	1.753	130	201
Focus 1.6i 16V Ghia Fam.	2.265.000	1.596	100	185
Focus 1.8 TDI Trend 3p.	2.365.000	1.753	90	184
Mondeo CLX 1.8i 16V 4/5p	2.625.000	1.796	115	195
Mondeo RSi V6 4/5p	3.850.000	2544	170...	224
Mondeo ST 200 4/5p	4.350.000	2.495	205	231
Mondeo CLX 1.8 TD 4/5p	2.440.000	1.75	390	180
Mondeo Ghia 1.8 TD 4/5p	3.000.000	1.753	90	180
Mondeo Ghia 2.0i Fam.	3.100.000	1.989	130	199
Mondeo RS 2.5i V6 Fam.	3.650.000	2.544	170	215
Mondeo CLX 1.8 TD Fam.	2.440.000	1.753	90	176
Cougar 2.5 V6	4.100.000	2.544	170	225
Explorer XLT 4x4 Aut.	5.350.000	4.011	206	171
Galaxy 2.3 16V GLX	4.212.000	2.295	145	189
Galaxy 1.9 TD GLX 90CV	4.060.000	1.896	90	160

MODELO PRECIO C.C. CV VM



Logo 1.3i	1.870.000	1.34365	152	
Civic 1.4i S 3p	2.210.000	1.396	90	172
Civic 1.5i LS VTEC 3p	2.850.000	1.493	114	190
Civic 1.6i VTI DOHC VTEC 3p	3.500.000	1.595	160	210
Civic 1.6i SR VTEC Coupé	3.150.000	1.590	125	200
Civic 1.4i S 5p	1.990.000	1.396	90	175
Civic 1.5i S VTEC Eleg. 5p	2.280.000	1.493	115	180
Civic 1.6i ES VTEC 5p	2.790.000	1.590	125	200
Civic 1.6i ES automático 5p	2.990.000	1.590	125	200
Civic 1.8 VTI DOHC VTEC 5p	3.400.000	1.797	170	
Accord 1.6i 4p	2.790.000	1.590	115	
Accord 1.8i LS VTEC 4p	3.500.000	1.850	138	
Accord 1.8i LS VTEC SSS (3)	3.700.000	1.850	136	
Accord 2.0i ES VTEC 4p	4.000.000	1.997	147	
Accord 2.0i ES VTEC Piel 4p	4.250.000	1.997	147	
Accord 2.0i TD 4p	3.730.000	1.994	105	
Accord 2.2i Type R DOHC VTEC 4p	5.350.000	2.157	212	225
Accord 1.8i LS VTEC 5p	3.600.000	1.850	136	
Accord 2.0i ES VTEC 5p	4.100.000	1.997	147	
Accord 2.0i TD 5p	3.830.000	1.997	105	
Accord 2.0i ES VTEC Coupé	4.650.000	1.997	147	
Accord 3.0i VS VTEC Coupé	5.650.000	2.997	200	
HR-V 3D 1.6i	2.570.000	1.590	105	
HR-V 3D 1.6i VTEC 4WD (2)	3.290.000	1.590	125	
HR-V 5D 1.6i	2.770.000	1.590	105	
HR-V 5D 1.6i VTEC 4WD (2)	3.490.000	1.590	125	
CR-V 2.0i DOHC 4x4 (2)	3.930.000	1.973	147	
CR-V 2.0i DOHC 4x4 (2) Auto.	4.080.000	1.973	147	
Prelude 2.0i	3.680.000	1.997	133	
Pre. 22 VTI DOHC VTEC 4WS	4.780.000	2.157	200	
Pre. 22 VTI DOHC VTEC 4WS SSS (3)	4.980.000	2.157	185	
Legend 3.5i V6 4p	7.950.000	3.474	208	275
S2000 DOHC VTEC (5)	6.300.000	1.997	240	
NSX 3.2i DOHC V6 VTEC 6MT (4)	16.000.000	3.179	280	
NSX 3.2i DOHC V6 VTEC 6MT TARGA(4)	17.000.000	3.179	280	

MODELO PRECIO C.C. CV VM



Atos 1.0 GLS	1.175.000	999	55	142
Accent 1.3 L 3p	1.566.000	1.341	85	169
Accent 1.5 GS 5p	1.776.000	1.495	90	176
Accent 1.5 SL 5p	1.808.000	1.495	90	173
Accent 1.3i 12V LS 5p	1.540.000	1.341	82	174
Accent 1.3i GL 5p	1.598.000	1.341	85	169
Accent 1.5i GLS 5p	1.808.000	1.495	90	173
Accent 1.5i 12V GLS F/E	2.031.000	1.495	90	176
Lantra 1.6 16V	2.044.000	1.599	116	183
Lantra 2.0 16V GLS	2.456.000	1.975	138	202
Lantra 1.6 GLS	2.044.000	1.599	114	183
Lantra 1.6 16V Station Wag.	2.124.000	1.599	116	183
Lantra 2.0 GLS	2.456.000	1.975	138	202
Lantra 1.9 D Station Wag.	2.124.000	1.905	68	158
Sonata 2.0i 16V	3.165.000	1.997	136	205
Sonata 2.5i V6	3.575.000	2.496	160	210
Coupé 1.6 16V FX	2.391.000	1.599	114	193
Coupé 2.0 16V FX	2.860.000	1.975	138	200
H-1 2.4i 7 plazas	3.045.000	2.351	112	155
H-1 2.5 TD 7 plazas	3.155.000	2.477	85	145
H-1 2.5 TD 9plazas	3.457.000	2.477	85	145

MODELO PRECIO C.C. CV VM



Pride 1.3i 3p	999.000	1.324	64	150
Sephia 1.5 16V LS	1.600.000	1.498	88	180
Shuma 1.8 16V GS	1.925.000	1.793	110	196
Clarus 2.0 GLX	2.595.000	1.998	133	195
Clarus Wagon 1.8 SLX	2.395.000	1.793	116	185
Carnival 2.5 V6 LS	3.920.000	2.497	165	185
Sportage 2.0 TDI	2.795.000	1.998	83	145

MODELO PRECIO C.C. CV VM



Y 1.2 Elefantino Blu	1.595.000	1.242	60	160
Y 1.2 15 ECVT Aut.	1.925.000	1.242	60	150
Y 1.2 16V LX	2.035.000	1.242	86	177
Delta HPE 1.6 16V 3p	2.290.000	1.581	103	190
Delta HPE 2.0 NF Turbo 3p	4.260.000	1.995	193	225
Delta HPE 1.9 TD 3p	2.625.000	1.929	90	180
Delta 1.6 LS 16V	2.270.000	1.581	103	190
Delta 1.9 TD LS	2.715.000	1.929	90	180

MODELO PRECIO C.C. CV VM

Lybra 1.8	3.565.000	1.747	131	201
Lybra 1.9 JTD	3.575.000	1.910	105	185
Lybra 1.9 JTD Station Wag.	3.725.000	1.910	105	185
Lybra 2.4 JTD LX Stat. Wag.	4.550.000	2.387	134	200
Kappa 2.0 LS	4.700.000	1.998	155	212
Kappa 2.4 JTD LS	5.300.000	2.959	204	220
Kappa Station Wag. 2.4 LS	5.550.000	2.387	136	202
Kap. Stat. Wag. 2.4 JTD LS	5.550.000	1.998	220	235
Z 2.0 JTD LX 6pl.	5.188.000	2.088	110	175

MODELO PRECIO C.C. CV VM



A 140	2.860.000	1.397	82	170
A 160	3.065.000	1.598	102	182
A 190	3.700.000	1.898	125	198
A 160 CDI	3.030.000	1.689	60	155
A 170 CDI	3.320.000	1.689	90	175
C 180	4.570.000	1.799	122	193
C 200	5.170.000	1.998	136	198
C 230 Kompressor	5.905.000	2.295	193	230
C 240	5.730.000	2.397	170	223
C 280	6.305.000	2.799	197	232
C 43 AMG	11.905.000	4.266	306	250
C 200 CDI	5.095.000	2.151	102	
C 220 CDI	5.400.000	2.151	125	198
C 250 TD	5.780.000	2.497	150	203
C 180 Familiar	4.850.000	1.799	122	193
CLK 200	6.005.000	1.998	136	208
CLK 230 Kompressor	6.905.000	2.295	193	234
CLK 320	8.005.000	3.199	218	240
CLK 430	9.805.000	4.266	279	250
CLK 55 AMG	14.435.000	5.439	354	250
CLK 200 Cabrio	7.155.000	1.998	136	208
CLK 230 Komp. Cabrio	7.955.000	2.295	193	234
CLK 320 Cabrio	9.055.000	3.199	218	240
CLK 430 Cabrio	10.855.000	4.266	279	250
SLK 200	5.755.000	1.998	136	208
SLK 230 Kompressor	6.555.000	2.295	193	231
SL 280	12.905.000	2.799	204	230
SL 320	14.705.000	3.199	224	240
SL 500	17.705.000	4.973	306	250
SL 600	21.955.000	5.987	394	250
E 200	6.080.000	1.998	136	209
E 240	6.705.000			

MODELO PRECIO C.C. CV VM

SEAT



Arosa 1.0 Select	1.265.200	999	50	151
Arosa 1.0 Stella	1.375.201	999	50	151
Arosa 1.4 Stella	1.470.201	1.390	60	160
Arosa 1.7 SDI Select	1.583.000	1.716	60	157
Ibiza 1.0 Select 3p	1.505.000	999	50	145
Ibiza 1.4 Select 3p	1.625.000	1.391	60	157
Ibiza 1.4 Stella 3p	1.725.000	1.391	60	157
Ibiza 1.6 Stella 3p	1.815.000	1.598	75	170
Ibiza 1.6 Sport 3p	2.310.000	1.595	100	188
Ibiza 1.8 20VT Sport 3p	2.890.000	1.781	156	218
Ibiza 1.9 TDi Stella 3p	2.115.000	1.896	90	180
Ibiza 1.9 TDi Sport 3p	2.460.000	1.896	90	180
Ibiza 1.4 Select 5p	1.695.000	1.391	60	157
Ibiza 1.4 Stella 5p	1.795.000	1.391	60	157
Ibiza 1.6 Stella 5p	1.885.000	1.598	75	170
Ibiza 1.6 Signo 5p	2.210.000	1.595	100	188
Ibiza 1.9 SDi Select 5p	1.860.000	1.896	68	161
Ibiza 1.9 SDi Stella 5p	1.960.000	1.896	68	161
Ibiza 1.9 TDi Signo 5p	2.535.000	1.896	110	193
Ibiza 1.9 TDi Sport 5p	2.705.000	1.896	110	193
Córdoba 1.6 Sport 2p	2.310.000	1.598	100	188
Córdoba 1.9 TDi S. 2p	2.460.000	1.896	90	180
Córdoba 1.9 TDi 110CV	2.635.000	1.896	110	193
Córdoba 1.4 Stella 4p	1.880.000	1.391	60	157
Córdoba 1.6 Stella 4p	2.015.000	1.598	75	170
Córdoba 1.9 SDi S. 4p	2.135.000	1.896	68	161
Córdoba 1.9 TDi S. 4p	2.340.000	1.896	90	180
Córdoba Vario 1.6 Signo	2.465.000	1.595	100	186
Córdoba Vario 1.9 SDi S.	2.215.000	1.896	68	158
Córdoba Vario 1.9 TDi S.	2.440.000	1.896	90	176
Toledo 2.0i Sport 16V 5p	3.500.262	1.984	150	215
Toledo 1.9 TDi M. 5p	2.765.624	1.896	90	182
Toledo 1.8i 20V Sport	3.095.000	1.781	125	200
Toledo 1.8i 20V Signum	3.240.000	1.781	125	200
Toledo 2.3i V5	3.720.000	2.324	150	216
Toledo 1.9 TDi Stella	2.955.000	1.896	90	180
Alhambra 2.0i SXE	4.414.408	1.984	115	177
Alhambra 1.9 TDi N	4.136.838	1.896	90	160
Alhambra 1.9 TDi N	4.757.849	1.896	110	172
Alhambra 1.9 TDi SXE	4.688.947	1.896	110	172
León 1.4 16V Stella	2.110.000	1.390	75	170
León 1.9 Tdi Stella	2.480.000	1.896	90	180
León 1.9 Tdi Sport	3.040.000	1.896	110	193
León 1.6 Stella	2.235.000	1.595	100	188

MODELO PRECIO C.C. CV VM

VOLKSWAGEN



Lupo 50 Conceptline	1.484.000	997	50	152
Lupo 75 Trendline 3p	1.759.000	1.390	75	172
Polo 50 Concept 3p	1.605.000	999	50	151
Polo 60 Concept 3p	1.819.000	1.391	60	160
Polo 75 C. Plus 3p	1.899.000	1.598	75	172
Polo 100 16V Sport 3p	2.184.000	1.390	100	188
Polo 1.9 D Concept 3p	1.818.000	1.896	64	160
Polo 60 Concept 5p	1.774.000	1.391	60	157
Polo 75 C. Plus 5p	1.952.000	1.598	75	172
Polo 100 16V Sport 5p	2.254.000	1.390	100	188
Polo 1.9 Trendline SDI 5p	1.984.000	1.896	64	160
New Beetle 1.9 TDI	3.508.000	1.896	90	171
Golf 1.4 Conceptline 3p	2.313.000	1.390	75	171
Golf 1.6 Conceptline 3p	2.548.000	1.595	100	188
Golf 2.0 Highline 3p	3.152.000	1.984	115	195
Golf 1.8 4 Motion H.e 3p	3.469.000	1.781	125	198
Golf 1.8 Turbo GTI 3p	3.645.000	1.781	150	216
Golf GTI 2.3 V5 3p	3.680.000	2.324	150	216
Golf 1.9 TDi 90 C. 3p	2.835.000	1.896	90	180
Golf 1.9 TDi 4 M. 3p	3.154.000	1.896	90	177
Golf 2.0 Highline 5p	3.247.000	1.984	115	195
Golf 1.8 4 Motion H. 5p	3.639.000	1.781	125	198
Golf GTI 2.3 V5 5p	3.774.000	2.324	150	216
Golf 1.9 SDi C. 5p	2.639.000	1.896	68	160
Golf 1.9 TDi 90 C. 5p	2.967.000	1.896	90	180
Golf Variant 1.9 TDi M.	2.880.000	1.896	190	175
Bora Conceptline 1.6	2.767.000	1.595	100	188
Bora Highline V5 2.3	3.867.000	2.324	150	155
Bora C. 1.9 TDi 90	3.112.000	1.896	90	172
Bora 1.9 TDi Highline	3.678.000	1.896	110	93
Passat C. 125	3.511.000	1.781	125	206
Passat C. 150 T	3.779.000	1.781	150	223
P. Variant 1.8 Comfort.	3.703.000	1.781	125	206
P. Variant 4 M. Highl	4.957.000	2.771	193	238
P. Variant TDi Tren. 115	4.081.000	1.896	115	194
Sharan C. 2.8 VR6	5.330.000	2.792	174	199
Sharan 1.9 TDi C.	4.385.000	1.896	110	172
Sharan 1.9 TDi C.	4.791.000	1.896	110	172

MODELO PRECIO C.C. CV VM

VOLVO

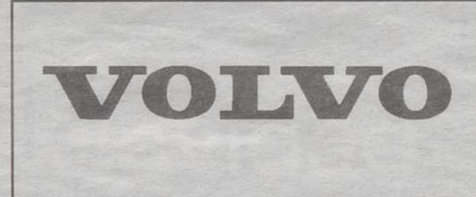

S40 1.6	3.137.874	1.587	109	185
S40 1.8	3.475.637	1.731	122	195
S40 1.8i	4.029.536	1.834	125	200
S40 2.0 T	4.075.126	1.948	160	215
S40 T4	4.665.630	1.855	200	235
S40 1.9 D	3.644.353	1.870	95	180
V40 1.6	3.315.075	1.587	109	185
V40 1.8	3.652.838	1.731	122	195
V40 1.8i	4.206.737	1.834	125	200
V40 2.0 T	4.252.327	1.948	160	215
V40 T4	4.842.831	1.855	200	235
V40 1.9D	3.821.554	1.870	95	180
S60 2.4 140CV	4.465.467			
S60 2.4 170CV	4.736.510			
S60 2.4T	5.144.988			
S60 T5	5.904.540			
S60 2.4 140CV Optima	4.903.895			
S60 2.4 170CV Optima	5.174.937			
S60 2.4T Optima	5.597.558			
S60 T5 Optima	6.134.153			
Nuevo V 70 2.4	4.829.853			
Nuevo V 70 2.4 170CV	5.462.120			
Nuevo V 70 2.4T	5.961.278			
Nuevo V 70 AWD	6.460.436			
Nuevo V 70 T5	6.827.982			
Nuevo V 70 2.5D	5.728.337			
CROSS COUNTRY	7.021.489			
Nuevo V 70 2.4 Optima	5.309.044			
Nuevo V 70 2.4 170CV Optima	5.941.311			
Nuevo V 70 2.4T Optima	6.440.469			
Nuevo V 70 AWD Optima	6.939.627			
Nuevo V 70 T5 Optima	7.057.595			
Nuevo V 70 2.5D Optima	6.207.529	2.461	140	200
C 70 COUPE 2.0T	6.148.389			
C 70 COUPE 2.5T	6.691.473			
C 70 COUPE 2.3	7.692.784	2.435	193	230
C 70 2.0T Cabrio	7.115.757			
C 70 2.5T Cabrio	7.658.841			
C 70 2.3 Cabrio	8.677.123	2.319	240	235
S80 2.4 140	5.053.143	2.435	140	205
S80 2.4 170	5.628.838	2.435	170	220
S80 2.5D	5.846.804	2.460	140	205
S80 2.9	6.619.667			
S80 T6	7.707.000			
S80 2.4 140 Optima	5.485.746			
S80 2.4 170 Optima	6.061.442			
S80 2.5D Optima	6.279.408			
S80 2.9 Optima	7.077.229			
S80 T6 Optima	7.941.604			
S80 T6 EXECUTIVE	10.610.435			

MODELO PRECIO C.C. CV VM

DERBI



Variant Courier	155.250	49	5,8
Variant Start	174.250	49	5,8
Atlantis	219.900	50	5,8
Predator O2	262.950	49	5,8
Fenix 50 6-V LE	265.800	50	5,8
GPR 50 R	385.900	50	5,8
Supermotard 50	306.950	50	5,8
Campera 50	223.300	50	5,8
Senda 50 L6	265.950	50	5,8
Senda "R" LE	295.500	50	5,8

YAMAHA



XC 125 CYGNUS	339.900	125	9
SR 125	379.900	124	12
XC 150 FLY One	413.900	149	12
YP 250 MAJESTY	759.900	249	20
XV 535 VIRAGO SP.	959.900	535	47
XJ 600 N	819.900	599	61
FZS 600 FAZER	1.095.000	599	95
XVS 650 DRAG S.C.	1.239.900	649	40
YZF 1000 R1	1.980.900	998	150
XVZ 1300 ROYAL STAR	1.995.900	1.294	74
SZR 660	890.900	659	48

LOS PRECIOS SE OFRECEN
EN PESETAS

C.C.: CENTÍMETROS CÚBICOS.
C.V.: POTENCIA (EN CABALLOS).
V.M.: VELOCIDAD MÁXIMA.

Páginas realizadas por
SCD Press
Tel.: 902 11 45 21

La Tribuna no se hace responsable de
errores tipográficos o cambios de precios.

Nuevo Hyundai ELANTRA

superdotado de serie.

Hyundai Elantra 1.6 GLS 16V 4p y 5p 107 cv **2.500.000 pts.*** 15.025,30 euros.

Hyundai Elantra 2.0 GLS 16V 4p y 5p 141 cv **2.725.000 pts.*** 16.377,58 euros.

* P.V.P. recomendado en Península y Baleares. Incluye impuesto de matriculación, IVA y transporte.

3 años de garantía
120 PUNTOS de venta
902 246 902
www.hyundai.es

AUTOMAEN, S.L.

Ctra. Madrid, 12-23 ALBACETE. Tef. 967-52 33 85
Pablo Neruda, 10 ALMANSA. Tef. 967-31 21 91
Ctra. de Jaén, 29 HELLIN. Tef. 967-17 62 69



si tienes
una idea

**■ nosotros te
damos otra**

crea tu propia
agencia de publicidad

Santén & asociados
Publicidad Creativa

la primera **franquicia** de publicidad ■
los mejores **creativos**
la **agencia**

si
podrás

de
publicidad

creación

Inversión

Santén

publicidad,
los
el

básicos

el primer regalo de Navidad que se disfruta todo el año

ONO 2000 te ofrece por menos de 3.000 ptas./mes:

- Alta e instalación gratis
- Llamadas gratis entre teléfonos ONO
- Hasta 53 canales de TV
- Fila ONO: futbol en directo, cine de estreno
- Disney Channel gratis*
- 1000 ptas. en llamadas gratis
- Primera compra de Cine gratis

Y además, con ONO 2000 TARIFA PLANA,
todas las ventajas de ONO 2000 más
internet 24 horas por sólo 5.275 ptas./mes.

llama gratis
al **1400**

o acude a distribuidores autorizados.

ONO
teléfono, televisión e internet

*PRECIO IVA IVA - LLAMADAS DE VOZ AMBIPOLITANAS ENTRE PROVEEDORES ONO PARA CLIENTES ONO CON SERVICIO DE DECODIFICADOR Y MÓDULO A DESEÑAR. 778 PTAS/MES + IVA. CORREO Y OTRAS DE ESTRENO EN ESTRENO. IVA INCLUIDO. *VALORADO HASTA FIN DE 2001. *ALQUILER DE DECODIFICADOR Y MÓDULO A DESEÑAR. 778 PTAS/MES + IVA. CORREO Y OTRAS DE ESTRENO EN ESTRENO. IVA INCLUIDO. *VALORADO HASTA FIN DE 2001.

La Tribuna inmobiliaria

**VENDE PISO**

Bº Pilar, 83 mts. útiles, salón, 3 dormitorios, baño, ascensor, calefacción y trastero. 13 Mill. (Ref. 730)

VENDE PISO

Zona C/ Baños, 1º sin ascensor, salón, 3 dormitorios, 1 baño, poca comunidad. (Ref. 760)

VENDE PISO

Zona Pryca, 95 mts. útiles, salón, 4 dormitorios, 2 baños, ascensor, calef. indiv., garaje y trastero. Nuevo. 22 Mill.

VENDE PISO

Zona Ensanche, salón doble, 2 dormitorios, baño, 2º sin ascensor, recién reformado, 9,5 Mill. (Ref. 701)

ATICO A ESTRENAR

Zona C/ Baños, 85 mts. útiles, salón, 3 dormitorios, baño, ascensor, calef. indiv., trastero y garaje opcional. 20 Mill.

VENDE PISO

En Dionisio Guardiola, salón, 5 dormitorios, baño, aseo, ascensor, calef. indiv. 17 Mill. (758)

VENDE PISO

Rosario, salón, 4 dormitorios, baño, aseo, calefacción, ascensor, trastero. 16,5 Mill. (Ref. 621)

VENDE PISO

Zona Batalla del Salado, 115 mts. útiles, 4 dormito., baño, aseo, ascensor, calef., garaje opc. 18 Mill.

VENDE PISO

Zona Bº Pilar, 107 mts., salón, 4 dormitorios, baño, aseo, ascensor, calef. indiv., 14 Mill. (Ref. 734)

ALQUILA PISO

Zona Pryca, salón, 3 dormitorios, 2 baños, ascensor, calef. indiv., trastero y garaje. 58.000 ptas/mes. Comunidad incluida.

AGENCIA OFICIAL DE LA PROPIEDAD INMOBILIARIA
PISOS, LOCALES, SOLARES, NAVES, TRASPASOS, RÚSTICAS, PLAYA, VALORACIONES, HIPOTECAS

PABLO MEDINA, 1
(Esquina San Antón)
Tlf. 967 21 20 02
ALBACETE



**API
INMOBILIARIA**

MS

SERVICIO

INTEGRAL

LES

DESEA

FELICES

FIESTAS

SEGUROS

**Multiriesgo del
Hogar y Vida**

C/ Pedro Martínez Gutiérrez, nº 13
Tel. 967 590 029
ALBACETE

E-mail: mssiab@wanadoo.es

C/ HELLIN
Apartamento en venta dos dormitorios, baño, salón, calefacción individual, cocina amueblada. Zona Universidad.

C/ ROSARIO
Piso en venta, cuatro dormitorios, dos baños, salón, 97 m2. útiles. Ascensor, calefacción.

C/ MEJICO
Piso en venta, cuatro dormitorios, dos baños, salón, trastero, garaje, calefacción individual.

PZ. DE LA MANCHA
Cuatro dormitorios, dos baños, salón, 120 m2. útiles, cocina amueblada

C/ BLASCO IBAÑEZ
Cuatro dormitorios, baño, aseo, salón terraza. Edificio con dos años. Dúplex. Primera calidad.

C/ JUAN DE TOLEDO
Tres dormitorios, dos baños, salón, trastero, plaza de garaje, calefacción individual. Nuevo.

C/ SAN JULIAN
Cinco dormitorios, dos baños, aseo, salón. 130 m2. útiles.

C/ ANTONIO MACHADO
Dos dormitorios, baño, salón, calefacción, ascensor. Oportunidad.

C/ BONIFACIO SOTOS
Tres dormitorios, baño, salón, calefacción individual. Totalmente reformado.

CHALETS ADOADOS EN CHINCHILLA
260 m2., 4 dormitorios y salón, patio, jardín, garaje.

C/ SAN ADOLFO
100 M2., tres dormitorios, dos baños, salón, calefacción individual. Nuevo.

CERVECERIA
En traspaso, calle San Antonio, 160 m2. Totalmente instalada.



INFORMACION EN EXCLUSIVA
**GRUPO INMOBILIARIO
SANCHEZ DEL RIO**

C/ La Caba Nº 8 ALBACETE
Teléfono: 967 50 42 06



JUAN CARLOS GONZALEZ FELIPE www.sanchezrio.com

**GUIA
INMOBILIARIA**



**ALBACETE
INMOBILIARIA**

C/ Fernán Pérez de Oliva

1º sin ascensor, 87 m2, salón 25 m2, 3 dormitorios, 1 baño, calefacción individual, reformado para entrar a vivir. Precio: 11.500.000 ptas.

C/ La Industria

4º con ascensor, 3 dormitorios, baño y aseo, cocina con lavadero, garaje, 10 años, doble ventana, calefacción gas ciudad. Precio: 17.000.000 ptas.

Isabel La Católica
5º, 4 dormitorios, 2 baños, cocina amueblada con terraza y despensa, ascensor, calefacción, garaje, com: 12.000 pts., calidades buenas. Precio: 19.000.000 ptas.

C/ Herreros

58 M2., apartamento, 2 dormitorios, baño completo, salón en chaflán, calefacción individual de gas, trastero, cocina amueblada, puertas de pino y blindada. Precio: 11.500.000 ptas.

C/ Mayor

Apartamento, salón, cocina americana amueblada, 1 dormitorio, baño, ascensor, calefacción eléctrica, calidades muy buenas. Com: 5000, precio: 13.000.000 ptas. Ideal para despacho

Pisos en construcción

2, 3 y 4 dormitorios, con plaza de garaje y áticos 2 y 3 dormitorios. Junto a Escolapios.

Se venden naves
En Polígono Campollano de 444 m2 o de 888 m2. Junto ctra. Madrid.

Mayor, 67
Tlfs. 967 / 52 34 00
ALBACETE



LES DESEA

**FELIZ
AÑO
NUEVO**

INFORMACION
Tesifonte Gallego, 14
Entreplanta
Tel. 967 50 55 07

**La Tribuna
de Albacete**



FERNANDEZ DURANTE
GRUPO INMOBILIARIO

Un nuevo concepto de viviendas

C/ Manuel de Falla, nº7.
02005 Albacete.
Tel: 967 55 04 22.
Fax: 967 55 04 29.
e-mail: ventasfernandez@terra.es

Niega una relación con el uranio empobrecido

Trillo tranquiliza sobre el 'síndrome de los Balcanes'

Un soldado palentino de 35 años que patrulló en misiones de paz en la ex Yugoslavia y en Albania permanece ingresado en un centro hospitalario de Salamanca desde diciembre con un linfoma (tumor maligno en los ganglios linfáticos).

□ AGENCIAS



Antonio González, soldado de 22 años fallecido el pasado 30 de octubre de leucemia.

que no está probada la relación de causa-efecto entre la emanación producida por la munición de uranio empobrecido y alguna de las patologías que se imputan a este material.

Trillo, que comparecerá ante la Comisión de Defensa del Congreso tras reunirse con sus colegas de la OTAN el próximo martes en Bruselas, explicó que, según las mediciones de los técnicos, para verse afectados, los soldados tendrían que estar expuestos al menos un año y de forma directa a esa radiación, añadiendo que en el caso de los contingentes españoles que han pasado por los Balcanes "ninguno ha estado más allá de seis meses", aunque, algunos puedan haber vuelto otra vez.

El ministro explicó que este material se usa para conseguir el efecto de mayor penetración sobre vehículos blindados y precisó que España "ni ha utilizado, ni utilizará jamás munición de uranio empobrecido porque ciertamente existe un riesgo de radiación cuyas consecuencias sobre la salud desconocemos".

Trillo insistió en que no cree que el soldado Antonio González, muerto a causa de la leucemia tras regresar de Kosovo, falleciera como consecuencia de contaminación porque, en primer lugar, España no ha manejado ese tipo de munición "en ningún momento" y, en segundo, porque "no estuvo en el área de operaciones donde se arrojó esa munición, sino en

Macedonia".

Desde el PSOE, el portavoz socialista en la Comisión de Defensa del Congreso, Jordi Marsal, reveló que se reunió con Trillo el pasado día 28 de diciembre en el Ministerio por espacio de más de una hora para tratar los casos de leucemia detectados. La amenaza de que aparezcan nuevos casos de afectados ha provocado que la Cruz Roja Española decida realizar test de prevención a unos 58 delegados que estuvie-

ron en la zona de los Balcanes durante los últimos cinco años. El coordinador general de la organización, Antonio Bruel, señaló que se sienten obligados de tranquilizar a los militares españoles proporcionándoles información preventiva.

Ante la situación, Izquierda Unida y BNG exigieron la comparecencia de los ministros de Sanidad y Defensa en el Congreso de los Diputados para explicar las medidas que se van a tomar.

Crece la inquietud entre los que realizaron misiones en Yugoslavia

En Europa crece la inquietud sobre la salud de los militares que participaron en las operaciones de la OTAN en la antigua Yugoslavia, donde los estadounidenses utilizaron munición con uranio empobrecido, cuya inocuidad está siendo puesta en duda. Este nuevo asunto que afecta a la salud pública sale a la luz en un momento en que la crisis provocada por la enfermedad de las 'vacas locas' y sus posibles consecuencias en el hombre está aún muy presente. Los dirigentes europeos son conscientes por ello de la necesidad de dar explicaciones a sus respectivas opiniones públicas, que se ven afectadas por los testimonios de los militares enfermos. Pero a excepción de los franceses y los británicos, cuyos Ejércitos cuentan con este tipo de munición, los europeos no tienen ninguna información al respecto.

Por ello, varios dirigentes han instado a la OTAN a que ofrezca explicaciones sobre la posible toxicidad del uranio empleado, a la vez que algunos de ellos se han mostrado favorables a la abolición de este tipo de arma.

"La OTAN responderá a la petición de conocer la verdad por parte de Italia", indicó el presidente del Comité Militar de la Alianza, el almirante italiano Guido Venturoni.

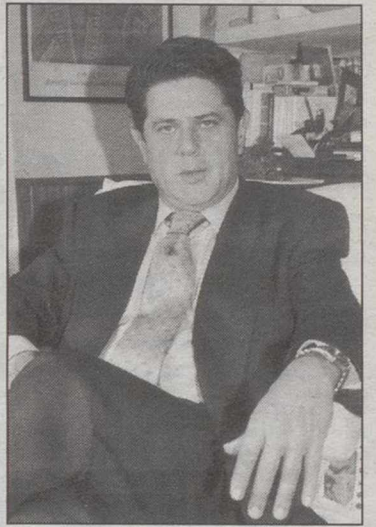

Federico Trillo.

El MPDL exige a Aznar que proponga en la UE prohibir el uranio empobrecido y que pida explicaciones a la OTAN

□ AGENCIAS

El Movimiento por la Paz, el Desarme y la Libertad mostró ayer viernes su preocupación por la "alarma social" provocada por el uso de uranio empobrecido en las acciones bélicas de la Organización del Tratado del Atlántico Norte (OTAN) sobre los Balcanes y exigió al Gobierno que "tome la iniciativa" en la Unión Europea para hacer "efectiva" la prohibición de este componente en el armamento nuclear.

En una carta dirigida al presidente del Ejecutivo, José María Aznar, el Movimiento por la Paz, el Desarme y la Libertad pide además que España se sume a otros gobiernos europeos y reclame "explicaciones y responsabilidades" a la OTAN, y que exija a la Organización Mundial de la Salud la puesta en marcha de mecanismos de control sanitario para atender a la población civil bosnia y kosovar.

En el ámbito interno, esta ONG exige "claridad" a la hora de informar de los datos que se vayan conociendo sobre los análisis médicos y pide que se "unifiquen y apliquen todos los controles sanitarios precisos" para las revisiones médicas de todos los afectados, tanto personal militar como cooperantes y voluntarios de las ONGs en el terreno y otros españoles en situación de riesgo. El Movimiento por la Paz, el Desarme y la Libertad trabaja en la zona de los Balcanes desde 1992. Durante los años 1999 y 2000 mantuvo una misión humanitaria en Pec, una de las zonas más afectadas, y en la actualidad desarrolla programas de rehabilitación en Uresovac-Kacanik. Pese a la situación de "alarma social", esta organización asegura que va a seguir trabajando en la zona "consciente de la necesidad de mantener la asistencia a la población bosnia y kosovar".

Se mantiene la alerta en 7 autonomías

El temporal de lluvias causa inundaciones en Galicia

□ AGENCIAS

El temporal de lluvia y viento, que mantiene en alerta siete comunidades, provocó ayer en Galicia un muerto, un desaparecido y grandes inundaciones, así como cancelaciones y retrasos en los vuelos entre Madrid y el norte y dificultades en el tráfico por carretera.

Un hombre apareció muerto en los márgenes del río Sar, en Santiago de Compostela, tras caer su coche al agua a consecuencia del temporal de lluvia y viento.

El hombre, cuya identidad no ha sido desvelada, trató de pasar un puente muy estrecho sin barandilla en el momento en que precisamente se producía la crecida del río.

Además en la costa de Cangas do Morrazo (Pontevedra) un marinero desapareció al zozobrar la embarcación en la que navegaba con otro compañero, debido al fuerte viento.

Las lluvias en Galicia produjeron grandes inundaciones en la localidad pontevedresa de Caldas de Reis y en las coruñesas de Cambre y Pazos-Padrón, entre otros lugares de la comu-



Inundaciones en la localidad coruñesa de Cambre.

nidad.

Muchas familias se vieron obligadas a abandonar sus domicilios, en Pazos, a unos 16 kilómetros al sur de Santiago, pero también hubo desalojos en Cambre y en otros lugares de La Coruña.

El río Miño se encuentra desbordado en varios puntos, en Lugo inunda un parque y el balneario, pero otros cauces menores de la comarca de Terra Cha también anegan tie-

rras en Cospeito, Castro de Rei y en un gran número de localidades.

El río Umia y sus dos principales afluentes, Follente y Sayar, se han desbordado y en Santiago de Compostela se han inundado varios barrios y accesos a la ciudad. Protección Civil mantiene los avisos de emergencia por fuertes vientos y lluvias en Galicia, Asturias, País Vasco, Cantabria, las dos Castillas y Madrid.

El mal tiempo impide hallar el último cadáver del Balandrau

□ AGENCIAS

El mal tiempo, con un fuerte vendaval y temperaturas muy bajas, obligó a suspender las tareas de rescate de la montañera María Angels Belsa, de 47 años, la única excursionista que subió al Pico del Balandrau que permanece sepultada bajo la nieve en el Pirineo gerundense.

Fuentes de la Dirección General de Emergencias de la Generalitat han informado de que las tareas de rescate se han tenido que suspender por el fuerte viento, que soplaba a más de 130 kilómetros por hora en la zona, y que ha impedido incluso el vuelo de los helicópteros.

VENDAVAL

Este vendaval ha obligado a los efectivos de rescate a bajar a pie de la montaña, después de haber encontrado las raquetas de nieve y los esquís que pertenecían a María Angels Belsa y a sus dos acompañantes, su marido, Josep Miralles, y Josep Marí, cuyos cadáveres fueron encontrados el martes y el miércoles en el Clot de la Congesta, por donde iniciaban el descenso del Balandrau.

El director general de Emergencias, Josep María Padrosa, ha informado de que los

esquís y las raquetas de nieve se han encontrado colocados en posición correcta a unos 10 metros por encima de donde fue hallado el pasado miércoles el cadáver de Josep Miralles.

Esto hace pensar que los excursionistas decidieron abandonar los esquís y raquetas de nieve y huir de la ventisca por el torrente de nieve, lo más rápido posible, como indica las normas de los buenos montañeros que siempre recomiendan descender lo más rápido posible cuando las inclemencias meteorológicas empeoran de repente.

PARTICIPANTES EN LAS TAREAS

Las tareas de rescate, en las que participan más de 80 personas entre efectivos de Bomberos, Guardia Civil, Mossos d'Esquadra, miembros de la Cruz Roja, especialistas andorranos y gendarmes franceses, se reanudarán hoy si la meteorología lo permite.

Varios guardias civiles se sumaron voluntariamente a las tareas de rescate de los montañeros que desaparecieron bajo la ventisca en el Pico del Balandrau y han participado en ellas desde el martes, seis de ellos lo han continuado haciendo para encontrar a la montañera desaparecida.

Castilla-La Mancha Información Pública

ANUNCIO

JUNTA DE COMUNIDADES DE
CASTILLA-LA MANCHA

CONSEJERÍA DE OBRAS

PUBLICAS DELEGACION DE ALBACETE

APROBACION DE LAS LISTAS DEFINITIVAS DE
SELECCIONADOS Y EXCLUIDOS DEL GRUPO
SIGUIENTE:

12 Viviendas de Promoción Pública para "Jóvenes"
en VILLARROBLEDO

Para información pública y presentación de posibles reclamaciones, las listas se encuentran expuestas al público en el "Tablón de Anuncios" del Ayuntamiento de dicha localidad, y en la Delegación Provincial de la Consejería de Obras Públicas, Avda. de España, nº 8 de Albacete.

PLAZO DE EXPOSICION: UN MES

Fecha de comienzo: 2 de ENERO DE 2001

Durante el plazo de exposición pública de dichas listas definitivas, podrá interponerse recurso de alzada contra las mismas ante el Consejero de Obras Públicas.

EL JEFE DEL SERVICIO DE VIVIENDA,
Fdo.- José Elías Navarro Villena.



Junta de Comunidades de
Castilla - La Mancha



DON SERAPIO MOLINA SALAS

Ha fallecido en Albacete, a los 81 años de edad, confortado con los Santos Sacramentos y la Bendición Apostólica de Su Santidad.

D.E.P.

Hemana, Josefina Molina Salas; primos y demás familia,

RUEGAN UNA ORACION POR SU ALMA,

Y la asistencia al entierro que se celebrará hoy Sábado día 6, a las DIEZ horas, partiendo del Tanatorio Municipal a la Parroquia de San Juan.

Albacete, Enero de 2001



DON MAXIMINO DE MIGUEL MARTIN (Guardia Civil Jubilado)

Ha fallecido en Albacete, a los 81 años de edad, confortado con los Santos Sacramentos y la Bendición Apostólica de Su Santidad.

D.E.P.

Su esposa, Gloria Picazo Peñarrubia; hijos, Gloria, Mari Cruz y Javier; hijo político, Juan; hermanas, Lucía, Eusebia y Severina; nietos, sobrinos, primos y demás familia,

RUEGAN UNA ORACION POR SU ALMA,

Y la asistencia al entierro que tendrá lugar hoy Sábado, día 6 de Enero de 2001 a las TRECEN horas, partiendo del Tanatorio Municipal a la Capilla del Cementerio.

Albacete, Enero de 2001

Piden a nacionalistas como Guevara que se unan al acuerdo

La Plataforma por la Libertad se adhiere al pacto contra ETA

AGENCIAS

La Plataforma por la Libertad, colectivo compuesto por cinco asociaciones pacifistas, anunció ayer su adhesión "sin reservas" al 'Acuerdo por las libertades y contra el terrorismo', firmado el pasado mes de diciembre por PP, PSOE y Gobierno. Además, la Plataforma pidió a militantes nacionalistas como Emilio Guevara, que hace pocos días manifestó sus diferencias con la línea del PNV, que se unan al acuerdo. La Comisión de Seguimiento del pacto se reunirá con la CEOE y, probablemente, con Cepyme el próximo día 11 para que también se adhieran al pacto.

El presidente del Foro de Ermua, Vidal de Nicolás, fue el encargado de leer un comunicado en nombre de las cinco organizaciones que forman la Plataforma Libertad: la Asociación de Víctimas del Terrorismo, el Movimiento contra la Intolerancia, la Asociación por la Tolerancia de Cataluña, el Foro El Salvador, además del ya mencionado Foro de Ermua, tras la reunión que mantuvieron hoy en Bilbao.

En el comunicado se define al acuerdo antiterrorista como un "paso imprescindible para hacer frente a ETA y a los cómplices políticos que tiene dentro y fuera del País Vasco", que además, no supone un ataque al nacionalismo moderado, tal como han denunciado algunos dirigentes del PNV, sino que "abre las puertas de par en par a un nacionalismo que sea escrupuloso en el respeto a los derechos fundamentales del individuo".

Por este motivo, los cinco colectivos mostraron "su adhesión moral al discurso cívico e impecable de Emilio Guevara, que le deseamos suerte en su tarea de hacerlo valer en el



El pintor y escultor, Agustin Ibarrola, junto a Nicolás Redondo y Carlos Iturzaiz.

PNV". La pasada semana este militante del PNV mostró su desacuerdo con la línea seguida por su partido en los últimos años y, más concretamente, con las actuaciones y declaraciones de su presidente, Xabier Arzalluz, lo que abrió una pequeña polémica interna en el nacionalismo vasco. "Nunca nos negaremos a tender puentes a los nacionalistas que ofrezcan este talante democrático", añade el texto.

En este sentido, la Plataforma Libertad recuerda que ni el acuerdo contra el terrorismo ni las asociaciones que lo componen van a pedir nunca al nacionalismo vasco "que se humille ni que renuncie a sus objetivos", sino que piden que se rechace "el chantaje que explica el texto de Estella, porque pone precio al final del terrorismo, intentado humillar a la

ciudadanía no nacionalista y va rubricado por quienes, entre otros, no condenan sino defienden y promueven el asesinato y la extorsión como instrumentos políticos". Los par-

tidos políticos vascos se congratularon de la adhesión al pacto antiterrorista. Iturzaiz, aseguró que estas adhesiones demuestran que se trata de un "pacto vivo y democrático"

El PP tacha de 'vergüenza' que se financie la enciclopedia que alaba a 'Ternera'

La presidenta del PP en Guipúzcoa, María San Gil, declaró en relación a la enciclopedia del País Vasco que alaba al etarra "Josu Ternera" que siente "vergüenza" y que la subvención que aporta el Gobierno para su difusión supone "tergiversar lo obvio". Además, se congratuló de que el PSOE y sus principales dirigentes se desmarcasen del encuentro que sostuvieron Vera y Corcuera con Arzalluz y abogó por un homenaje a Lluch extensivo "a todos los que sufren". San Gil aseguró que "con la enciclopedia financiada por el Gobierno vasco terminaremos tergiversando lo obvio".

La mitad del clero de Bilbao pide perdón por no haber estado cerca de los golpeados por la violencia

AGENCIAS

Un colectivo integrado por 226 curas de la diócesis de Bilbao han elaborado un comunicado, al que tuvo acceso Europa Press, en el que piden perdón porque, según dicen, a menudo no supieron estar cerca de quienes han sido "golpeados" por acciones violentas, ni "alzaron la voz" o realizaron gestos de denuncia de conductas vejatorias. Además, creen que ETA no representa al pueblo vasco y piden a los responsables políticos que dialoguen.

Tras insistir en su deseo de paz, piden a la organización terrorista que cese en sus actividades porque "no existe idea, ni proyecto, ni patria alguna que pueda exigir un sólo atentado contra la vida y la dignidad de las personas".

En el escrito, los sacerdotes recuerdan a la clase política que ha sido elegida para posibilitar la convivencia en paz y libertad, por lo que piden a las formaciones que dialoguen, "y no paréis hasta que se vislumbre la paz en el horizonte, aun cuando la persistencia de la actividad de ETA y la violencia callejera dificulte extraordinariamente un posible entendimiento".

"Excluir opciones políticas democráticamente defendidas, despreciar las instituciones de las que se ha dotado esta sociedad, subordinar la consecución de la paz a una estrategia electoral críspala convivencia y alienta el riesgo de fractura social", manifiestan los religiosos.

Piden a los ciudadanos que hagan afirmaciones por la defensa de la vida y de la libertad y desean que la sociedad nunca, "ni por estrategia ni por cobardía, mutiléis vuestra libertad con el silencio. La vida humana es el valor absoluto, el primero".

En el comunicado, también piden a empresas y trabajadores de los medios de comunicación que sirvan a la verdad y a la convivencia en paz del pueblo vasco. "Ayudad a que se abran caminos de entendimiento, a que se acerquen posturas enfrentadas. No alimentéis fuegos de discordia, ejerced vuestra profesión poniendo en práctica vuestro código deontológico, tenéis mucha fuerza, usadla al servicio de la paz". Los sacerdotes de la diócesis bilbaína señalan que lo que piden también es un "reto" para ellos y reconocen no haber estado, en ocasiones, cerca de los que han sufrido acciones violentas.

"Reconocemos que, a menudo, no hemos sabido estar cerca de quienes más injustamente han sido golpeados por acciones violentas, no hemos alzado nuestra voz o realizado gestos de denuncia de conductas vejatorias. Pedimos perdón y renovamos nuestra apuesta por la paz", suscriben.

Caldera rechaza la oferta de Arzalluz para formar Gobierno

AGENCIAS

El portavoz del PSOE en el Congreso, Jesús Caldera, aseguró ayer que el PNV debe profundizar a fondo su política, aunque no cree que lo haga hasta después de las elecciones. El dirigente socialista rechazó así la oferta que Arzalluz lanzó a los socialistas para formar un Gobierno de coalición en Euskadi. Dentro del PNV, siguen creciendo las voces que ven inevitables las elecciones. Así el parlamentario Joseba Arregi aseguró que,

"a medio plazo, un Ejecutivo que queda en minoría, está abocado a la convocatoria de elecciones". Arzalluz aseguró anteayer que un pacto de Gobierno entre el PNV y el PSE sólo depende de los socialistas, ya que el nacionalismo vasco ya ha dado todos los pasos que podía dar para que este acuerdo sea posible. Caldera, aunque no respondió explícitamente a la propuesta de Arzalluz, dejó claro que este Ejecutivo es imposible antes de unas elecciones en el País Vasco.



Xabier Arzalluz, presidente del PNV.

Tras un cortocircuito en su vivienda Fallecen dos niños y su madre en un incendio en Málaga

AGENCIAS

Dos menores, de 5 y 10 años, y su madre, todos ellos de nacionalidad británica, murieron ayer en el incendio de su vivienda en la localidad malagueña de Coín, tras un cortocircuito en la instalación eléctrica, informaron a Efe fuentes de la Guardia Civil.

Las víctimas, cuyos cadáveres han sido trasladados al tanatorio de Marbella (Málaga), han sido identificadas como J.J., de 5 años, y T.J., de 8 años, y la madre, T.J., de 29.

La abuela, P.F., de 64 años, resultó herida leve en el siniestro, tras conseguir salir por la ventana de un segundo piso después de descender por un cordel de un tendedero, aunque según las fuentes se encuentra en estado de shock.

Efectivos de la Guardia Civil investigan en estos momentos las causas del siniestro, aunque según los mismos, todo apunta a un cortocircuito debido a que la instalación eléctrica era muy antigua.

Además destacaron que según los primeros indicios, el fuego pudo producirse en la



Dos menores y su madre, mueren en el incendio en Coín.

planta baja, y durante más de media hora nadie notó nada, "lo que provocó un calentamiento muy grande, que incluso hizo que los azulejos saltaran con el calor".

La abuela pudo ser la primera persona que se dio cuenta del incendio, y avisó a su hija, pero ésta al intentar salvar a sus hijos falleció con los mismos dentro de una de las habitaciones de la segunda planta, siempre según las primeras

investigaciones. Las tres personas fallecieron por inhalación de humo y el interior de la vivienda quedó totalmente calcinado, por lo que los bomberos tuvieron que penetrar en la misma por el tejado debido a la alta temperatura. La familia llevaba viviendo en este pueblo algo menos de un año, después de la mujer fallecida se separó de su marido, que vive en el extranjero, y al que ya se le ha notificado el suceso.

Segovia duplica la cantidad jugada en el sorteo del Niño

AGENCIAS

Las administraciones de lotería de Segovia han vendido el doble de décimos que el año pasado para el primer sorteo del milenio de la lotería de "El Niño", arrastradas por la buena fama del "Gordo" de Navidad que repartió íntegro la número 2 de la calle Juan Bravo, en la capital.

El responsable de la Sección de Loterías de la Delegación de Hacienda de Segovia, Marino Martín, dijo ayer a Efe que "se han cumplido las expectativas que teníamos" para el sorteo que se celebra el día de Reyes, con unas ventas que ascienden a 596,9 millones de pesetas.

En este sentido, añadió que la cifra se ha incrementado en 206,5 millones de pesetas, en relación con el mismo sorteo que el año pasado, donde se consignaron 390 millones.

Además, Marino Martín explicó que la anulación de décimos que no se han vendido "será pequeñísima en Segovia", apenas un 0,5% sobre el total de los 20.189 billetes consignados para esta provincia.

Sólo hasta el mediodía se han podido encontrar los últimos décimos en algunas administraciones, a donde han acudido compradores desde diversos puntos de España, que también han realizado

encargos, confiando en que se vuelva a repetir la suerte.

Por ejemplo, varias asociaciones de industriales panaderos recurrieron a sus homólogos segovianos para que les remitieran décimos de lotería de "El Niño"; y se han dado casos de personas que han viajado expresamente más de 500 kilómetros, como una familia de Vigo que tuvo que hacer noche en Segovia porque debido a las colas no pudieron realizar su compra la tarde anterior.

Por otra parte, la sucursal del BBVA ha librado ya el importe de todos los décimos que les han presentado al cobro el resto de entidades bancarias segovianas, que se sitúa en torno al 90% del total de los 46.500 millones de pesetas repartidos.

Según Carlos Martín, representante de esta entidad, el lunes se citará a particulares de otras provincias, que también tienen décimos, con el fin de realizar el pago personal.

El sorteo extraordinario de "El Niño" repartirá hoy sábado, 6 de enero, un total de 73.500 millones de pesetas en más de trece millones de premios. El primero de ellos está dotado con 240 millones de pesetas a la serie; el segundo, con 120 millones y otros doce repartirán dos millones de pesetas por serie.

GUIA MEDICA

de Albacete

Y
DE
LA
S
A
L
U
D

LASER DERMATOLOGICO

CONSULTA GRATUITA
TLF. 967 50 51 48

DEPI LASER

FOTODEPILACION MEDICA POR LASER
Avda. de España, 33 - 1º B - 02002 ALBACETE

LORENZO J. PEREZ
DERMATOLOGO

CONSULTA: BAÑOS, 17
TELÉFONO: 23 73 15

DR. MANUEL SAEZ
Médico Estomatólogo
ORTODONCIA EXCLUSIVA
COLEGIADO Nº 1.190
02004 ALBACETE

CRO ANCHA, S. L. EURO DENT

Guantes latex desde
450 pts.

Teléfono: 967 55 01 96
Fax: 967 55 01 97

C/. Benavente, 48
02006 ALBACETE

CLINICA DENTAL
Dra. ISABEL PLANELLES
ENDODONCIA EXCLUSIVA
Pº DE LA CUBA, 17 A. 1º A. ALBACETE
TELEFONO: 967 60 50 40

CLINICA DENTAL INFANTIL
Pura Roldán González
Médico Estomatólogo nº col 856
Telf. 967 22 94 79 SIMON ABRIL, 2-2º-C
02002 ALBACETE

Consuelo RUIZ MONDEJAR
Psicóloga
Especializada en Psicología Infantil
• Estimulación Precoz (Síndrome Down; Parálisis cerebrales)
• Trastornos del lenguaje y la comunicación
• Ansiedad en la infancia
• Trastornos afectivos y de la personalidad
• Aspectos psicopatológicos en niños en situación de divorcio
Cita en consultas externas de Clínica Recoletas

SANIDENT alba
CLINICA DENTAL

Avda. Ramón Menéndez Pidal, 19
esquina c/ Cruzada
Telfs.: 967 66 17 27 - 967 66 17 28
02005 ALBACETE

- ODONTOLOGÍA GENERAL
- ORTODONCIA
- ENDODONCIA
- PERIODONCIA
- PRÓTESIS FIJA Y REMOVIBLE
- COSMÉTICA DENTAL: ESCULTURAS, CARILLAS ESTÉTICAS
- REPARACIÓN DE PRÓTESIS EN 24 H.
- GARANTÍA DE 10 AÑOS EN PRÓTESIS
- FINANCIACION A SU MEDIDA

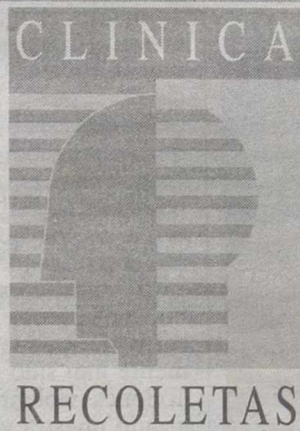

CON RECOLETAS LA DEPILACIÓN ES MAS EFICAZ Y SEGURA

FOTODEPILACIÓN MÉDICA

PROFESIONALIDAD Y GARANTÍA.

Disponemos de un equipo de especialistas asesorados por el Doctor D. José Manuel Azaña, Dermatólogo.

Todo con la garantía del Grupo Recoletas, líder regional de Servicios Sanitarios.

Tratamiento individualizado según el tipo de piel.

RECOLETAS

PIDA CITA EN EL TELF.: 967 19 00 72-73, 1ª CONSULTA GRATUITA

DEPILACIÓN EFICAZ
Sin dolor
ni manchas,
ni quemadura



UGT propone aumentar 10 puntos las cotizaciones

El empleo temporal creció un 14% desde la reforma

El número de trabajadores con contrato temporal aumentó un 14 por ciento desde el segundo trimestre de 1997, fecha de la reforma laboral, hasta junio de 2000, según un estudio de UGT, a pesar de que la contratación indefinida ha crecido y también el empleo.

AGENCIAS

Esto significa, según la central sindical, que la reforma no ha servido para reducir la tasa de temporalidad, que se mantiene en torno al 30 por ciento, por lo que propone que la nueva reforma que se está negociando con la patronal establezca medidas que reduzcan realmente estos contratos, como aumentar 10 puntos sus cotizaciones o prohibir el encadenamiento.

De los 3,2 millones de trabajadores asalariados temporales que existían en junio de 1997, se pasó en el segundo trimestre del año pasado a casi 3,7 millones de trabajadores, frente a más de 7,5 millones de asalariados con contrato fijo, según el 'Estudio sobre estabilidad y temporalidad en el empleo' realizado por UGT.

Del total de trabajadores con contratos temporales registrados en el segundo trimestre de 2000, 3,2 millones desempeñaban su trabajo en el sector privado, lo que supone un crecimiento acumulado del 12 por ciento desde junio de 1997 hasta esa fecha, mientras que 453.600 lo hacían en el sector público. Desde la firma del Acuerdo Interconfederal de Estabilidad en el Empleo



Una oficina de Empleo en una foto de archivo.

ARCHIVO

(AIEE) de 1997 hasta junio de 2000 los contratos temporales aumentaron un 28,8 por ciento.

Básandose en estos datos, el sindicato asegura que la temporalidad apenas se ha reducido desde la reforma laboral, a pesar del buen comportamiento de la contratación indefinida, por lo que insta a la patronal que atienda a las peticiones sindicales en el proceso de diálogo social actualmente en marcha para reducir la contratación temporal, en lugar de centrarse en el fomento de la contratación indefinida, ya que se trata de "posiciones equivocadas e insuficientes". UGT insiste en que deben adoptarse

medidas eficaces "no sólo decorativas" para reducir la temporalidad.

Los empresarios "están equivocados" al defender medidas para potenciar la contratación indefinida, asegura UGT, ya que la tasa de temporalidad era del 33,6 por ciento cuando se firmó la reforma laboral y el año pasado se situó en el 32,1 por ciento. Esta débil reducción de la tasa de temporalidad se debe, según el estudio a que el sector público ha destruido empleo fijo sustituyéndolo por temporal y a que el sector privado no ha recortado la tasa de temporalidad a pesar del aumento de empleo y contratación indefinida.

La central asegura que, si el empleo temporal en el sector privado se hubiera reducido en un 20 por ciento desde 1997 hasta 2000, el empleo indefinido habría crecido en un 53 por ciento y la tasa de temporalidad habría descendido del 39 al 25 por ciento.

También opina que, si los 1,2 millones de trabajadores que encadenan contratos temporales, según demuestran los datos de la Encuesta de Población Activa (EPA), hubieran regularizado su situación pasando a fijos, el empleo indefinido se habría incrementado en un 66 por ciento y la tasa de temporalidad habría caído hasta el 18 por ciento.

La tasa de desempleo en Estados Unidos se mantuvo en su nivel más bajo de los últimos 30 años

AGENCIAS

La tasa de desempleo en Estados Unidos se mantuvo en diciembre en su nivel más bajo de los últimos 30 años, y la remuneración promedio horaria de los trabajadores aumentó un 0,4 por ciento, informó ayer, viernes, el Departamento de Trabajo. El informe reanimó un poco a los mercados financieros, dos días después de que la Reserva Federal redujese medio punto las tasas de interés mientras la economía de Estados Unidos muestra indicios de que ha entrado en un período de crecimiento más moderado. La mayoría de los analistas esperaba que la tasa de desempleo subiera al 4,1 por ciento, dado que el Producto Interior Bruto (PIB) creció en el tercer trimestre un 2,2 por ciento después de un incremento del 5,6 por ciento en el trimestre anterior.

Entre los hispanos la tasa de desempleo bajó del 6 por ciento en noviembre al 5,7 por ciento en diciembre, y entre los negros subió del 7,5 al 7,6 por ciento en el mismo período.

El escaso aumento de las ventas de las tiendas durante la temporada navideña y el tobogán en que han entrado desde hace ocho meses las acciones sobrevaloradas de muchas compañías, especialmente en el sector tecnológico, han hecho que algunos especuladores y el presidente electo, George Bush, mencionaran la palabra "recesión".

Durante todo 1999 el producto bruto mundial creció aproximadamente un 5 por ciento, el ritmo más rápido en 16 años, y un tercio de ese crecimiento fue resultado de la robusta actividad económica en Estados Unidos. De ahí que la marcha de la economía estadounidense sea tan interesante para el resto del planeta.

Los economistas entienden por recesión una disminución del PIB durante dos trimestres consecutivos y, aparte del desempleo que han sufrido los especuladores más arriesgados, eso no se avizora.

Durante todo 1999 la tasa de desempleo en Estados Unidos mantuvo un promedio mensual del 4 por ciento, el más bajo desde la tasa del 3,5 por ciento de 1969, y experimentó una mejoría desde el índice de desempleo del 4,2 por ciento de 1999. Durante todo el año pasado, la economía de Estados Unidos agregó 1,9 millones de trabajadores a las plantillas de salarios, comparado con un aumento de 2,8 millones en 1999 y de 3 millones en 1998.

La desaceleración del crecimiento económico ha tenido poco impacto sobre las remuneraciones que perciben los trabajadores, según el informe del Departamento de Trabajo.

Fischler condiciona su visita a Rabat en el acuerdo de pesca

AGENCIAS

El portavoz del comisario europeo de Agricultura y Pesca, Franz Fischler, condicionó la visita que éste planea efectuar a Rabat el lunes de la semana próxima a los resultados de la negociación técnica del nuevo acuerdo de pesca iniciada ayer en Rabat. Fuentes comunitarias señalaron ayer que la Comisión Europea espera grandes avances en la reunión técnica que mantienen Marruecos y la Unión Europea, reunión que podría alar-

garse al fin de semana. "No tendría sentido que Fischler acudiera a Rabat si no hay avances", consideró el portavoz. La misma fuente señaló que la Comisión espera que la semana próxima se produzca "un acuerdo político" sobre el próximo convenio pesquero, aunque reiteró que ello dependería de la evolución de las negociaciones que están teniendo lugar en la capital marroquí. Marruecos ha suavizado sus posiciones y ahora está dispuesto a un acuerdo de tres años de duración.

Dos de cada tres españoles tienen un teléfono móvil

AGENCIAS

A pesar de que el mercado de los móviles ya se encuentra en un avanzado grado de maduración, el 2000 fue un año para las operadoras muy bueno. No tanto como 1999 en el que llegaron a registrarse crecimientos porcentuales del 114%, pero que arrojó la cifra nada despreciable del 61,3% para cerrar el año con un total de 24,2 millones de clientes.

De esta forma las tres operadoras de móviles con presencia en el mercado español (Telef-

nica Móviles, Amena y Airtel) lograron que dos de cada tres españoles tengan un terminal, consiguiendo una histórica cuota de penetración del 60,5%. Cifra que desbordó todas las previsiones de las compañías que auguraban crecimientos bastante inferiores tras la explosión del mercado producida en el ejercicio anterior. La evolución del tercer trimestre hacía prever que el año cerrara con un total de 25 millones de clientes, aunque el enfriamiento de las ventas dio al traste con las previsiones.

LA NOTICIA ...

El mercado español, con un descenso global del 13,3 por ciento, se coloca en el puesto número 23 del ranking bursátil de Merrill Lynch y mejora ocho puestos respecto al año anterior, en el que obtuvo unas ganancias del 16 por ciento. El mercado chino fue la plaza bursátil más rentable durante el pasado ejercicio, con una rentabilidad del 136,6 por ciento, seguido por la Bolsa de Irlanda, con una rentabilidad del 11,7 por ciento, según un ranking elaborado por Merrill Lynch. Suiza registró un aumento del 5,5 por ciento, mientras que Canadá ganó un 4,2 por ciento e Italia se anotó un 3,2 por ciento. La clasificación de Merrill Lynch otorga el último puesto al mercado de Corea, con pérdidas en torno al 51 por ciento, seguido por la Bolsa de Tailandia y Taiwán, ambas con caídas superiores al 40 por ciento. En Estados Unidos, el índice S&P 500 descendió un 10,5 por ciento en lo que ha sido una de sus peores actuaciones desde 1977. El Nasdaq, que cayó un 38,7 por ciento, registró el peor rendimiento en sus 28 años de historia. Merrill Lynch considera que el año 2000 ha sido el "más difícil" de la última década y que refleja la situación de sobreponderancia que vivieron la mayoría de las bolsas a principio de año, así como el deterioro del sector tecnológico y las presiones para conseguir beneficios que experimentaron muchas compañías. La firma prevé que durante la primera mitad de este año, los mercados se verán afectados por las dificultades experimentadas a lo largo del año 2000 aunque confía en que durante la segunda mitad del año, las ganancias se consolidarán. **Juan Angel Carreto**, de Beta Capital

MAYORES SUBIDAS

Valor	Último	Dif.	Dif. %
LINGOTES	3,40	0,28	8,97
BO.YBEBIDAS	9,88	0,81	8,93
TPI	5,98	0,48	8,73
SAINT GOBAIN	32,50	2,49	8,30
ASTURIA.ZINC	10,80	0,63	6,19
RECOLETOS	7,30	0,42	6,10
PRISA	19,00	1,05	5,85
SOL.MELIA	10,70	1,05	5,52
VISCOFAN	5,78	0,56	4,14
AC.YFOR.AZC	6,97	0,23	4,03

MAYORES BAJADAS

Valor	Último	Dif.	Dif. %
CARREFOUR	12,05	-0,96	-7,98
PROSEGUR	12,39	-0,96	-7,75
ADOLFO DGUEZ	5,75	-0,40	-6,96
ZELTIA	14,54	-0,96	-6,60
FUNESPAÑA	4,50	-0,26	-5,78
TERRA	12,15	-0,61	-4,97
TUBACEX	1,21	-0,06	-4,72
EADS	22,00	-1,09	-4,95
BO.RIOJANAS	8,61	-0,39	-4,53
GAS NATURAL	19,49	-0,85	-4,36

MAYORES VOLUMENES

Valor	Nº Títulos
TELEFONICA	42.314.652
BSCH	20.798.608
BBVA	14.962.054
ENDESA	6.998.680
TERRA	5.896.413
REPSOLYPF	5.288.141
IBERDROLA	4.234.886
CARREFOUR	3.488.289
TPI	3.129.755
TELF.MOVILES	2.459.776

OPERADORES MAS ACTIVOS

Intermediario	Nº Títulos	Pts. (Mil.)
BBVA Bolsa (Bil)	180.657	37.202.228
SG Securities Madrid	121.831	27.265.774
BI Capital	399.808	25.037.217
ABN-Amro S.A.	95.684	21.498.587
BSCH Bolsa	272.420	20.966.444
Morgan Stanley D. Witter	343.803	20.483.181
Merrill Lynch	163.475	20.132.585
Deutsche Securities	280.748	19.044.623
A.B.A (Bar)	25.250	17.044.739
BBVA Bolsa	163.617	13.888.658

MERCADO CONTINUO

Contratación en Euros

5/01/2001

Nom.Eur.	Valor	Anterior	Ultimo	Pesetas	Dif.	Máx.	Mín.	Volumen
ALIMENTACION, BEBIDAS Y TABACO								
0,60	ALTADIS	16,00	15,50	2.579	-0,50	16,29	15,45	2.277.046
0,60	AZU. EBRO AGRÍ.	12,50	12,49	2.078	-0,01	12,49	12,28	29.113
1,50	B.BEBIDAS	9,07	9,88	1.644	0,81	9,88	9,80	700
0,60	BARON DE LEY	22,00	22,00	3.660	=	22,05	21,20	37.840
0,60	BO.RIOJANAS	9,00	8,61	1.433	-0,39	8,89	8,54	1.490
0,24	C.V.N.E.	14,60	14,60	2.429	=	14,60	14,60	750
1,00	CAMPOFRIO	12,95	12,99	2.161	0,04	13,00	12,80	238.204
3,01	HEINEKEN ESPAÑA	6,28	6,41	1.067	0,13	6,41	6,30	6.140
3,01	KOIFE	16,92	16,80	2.795	-0,12	16,91	16,30	760
	NATRA	2,15	2,18	363	0,03	2,20	2,12	36.090
1,50	OMSA	6,56	6,68	1.111	0,12	6,68	6,68	5.164
6,01	PATERNINA	6,99	6,99	1.163	=	7,00	7,00	100
0,06	PULEVA INDUS	1,56	1,51	251	-0,05	1,57	1,50	345.012
0,30	VISCOFAN	5,55	5,78	962	0,23	5,78	5,50	110.277

Nom.Eur.	Valor	Anterior	Ultimo	Pesetas	Dif.	Máx.	Mín.	Volumen
BANCOS Y SEGUROS								
0,75	B.ANDALUCIA	29,15	29,50	4.908	0,35	29,50	29,10	4.066
6,01	B.ATLANTICO	36,00	36,00	5.990	=	0,00	0,00	0
0,52	BBVA	16,38	16,55	2.754	0,17	16,68	16,32	14.962.054
0,60	B.CASTILLA	10,82	11,00	1.830	0,18	11,00	10,90	535
0,98	B.ESFINGE	1,60	1,62	270	0,02	1,62	1,62	29.700
0,75	B.CTO.BALEAR	12,90	12,90	2.146	=	12,95	12,95	25
0,90	B.GALICIA	13,10	13,10	2.180	=	13,10	13,10	150
1,00	B.GUIPUZCOANO	16,24	16,10	2.679	-0,14	16,24	16,00	2.499
3,01	B.HERRERO	107,00	107,00	17.803	=	0,00	0,00	0
3,01	B.PASTOR	45,70	45,95	7.645	0,25	46,00	45,50	3.530
1,00	B.POPULAR	36,30	35,25	5.885	-1,05	36,60	35,15	667.544
0,50	B.SANT.CENT.HISP.	11,82	11,85	1.972	0,03	12,06	11,66	20.798.608
1,00	B.VALENCIA	8,59	8,70	1.448	0,11	8,70	8,60	18.104
1,00	B.ZARAGOZANO	8,89	8,84	1.471	0,15	8,95	8,53	57.601
2,40	BANESTO	14,42	14,55	2.421	0,13	14,55	14,37	5.320
1,50	BANKINTER	38,85	39,27	6.534	0,42	39,85	38,85	300.963
1,50	C.MAPFRE	20,34	20,70	3.444	0,36	20,75	20,30	37.856
1,50	CAT. OCCIDENTE	16,55	16,70	2.779	0,15	16,80	16,50	11.178
1,50	MAPFRE VIDA	32,00	32,50	5.408	0,50	32,50	32,50	560

Nom.Eur.	Valor	Anterior	Ultimo	Pesetas	Dif.	Máx.	Mín.	Volumen
ELECTRICAS, AGUA Y GAS								
1,00	AG.BARCELONA	13,99	14,00	2.329	0,01	14,23	14,00	141.229
2,00	HIDROCANTABRICO	20,60	20,20	3.361	-0,40	20,94	20,20	21.716
1,20	ENDESA	19,00	18,68	3.108	-0,32	19,18	18,33	6.998.680
1,00	GAS NATURAL	20,34	19,49	3.243	-0,85	20,50	19,46	382.546
3,01	IBERDROLA	13,95	14,23	2.368	0,28	14,24	13,61	4.234.886
2,00	REE	9,84	9,99	1.662	0,15	10,01	9,70	291.034
3,00	U.E.FENOSA	20,25	19,90	3.311	-0,35	20,38	19,65	1.016.997

Nom.Eur.	Valor	Anterior	Ultimo	Pesetas	Dif.	Máx.	Mín.	Volumen
AUTOPISTAS, COMUNICACIONES E INTERNET								
3,01	ACESA	9,71	9,75	1.622,26	0,04	9,82	9,65	361.842
5,62	AUMAR	17,81	17,72	2.948	-0,09	18,00	17,60	93.035
3,01	AVANZIT (RADIOTRO.)	14,09	13,76	2.289	-0,33	14,15	13,76	19.366
4,32	EUROPISTAS	4,22	4,20	699	-0,02	4,20	4,13	11.237
0,05	GRUPO PRISA	17,95	19,00	3.161	1,05	19,34	17,70	458.575
0,50	IBERPISTAS	7,40	7,54	1.255	0,14	7,54	7,40	19.693
	RECOLETOS	6,88	7,30	1.215	0,42	7,48	6,85	415.730
2,00	SOGECABLE	20,45	19,90	3.311	-0,55	20,87	19,55	979.255
	TEF. MOVILES	11,01	10,85	1.805	-0,16	11,07	10,85	2.459.776
1,00	TELEFONICA	18,84	19,15	3.186	0,31	19,48	18,78	42.314.652
2,00	TERRA-LYCOS	12,76	12,15	2.022	-0,61	13,17	12,13	5.896.413
0,05	TPI-PAG. AMAR.	5,50	5,98	995	0,48	5,98	5,50	3.129.755

Nom.Eur.	Valor	Anterior	Ultimo	Pesetas	Dif.	Máx.	Mín.	Volumen
SIDEROMETALURGICAS Y MAQUINARIA								
1,00	ABENGOA	36,00	36,10	6.007	0,10	36,10	35,02	33.527
6,01	ACERALIA	9,99	9,60	1.597	-0,39	9,95	9,60	292.799
1,00	ACERINOX	33,92	34,51	5.742	0,59	34,75	34,10	309.645
1,80	AMPER	5,94	6,15	1.023	0,21	6,24	5,95	92.158
3,16	AST.ZINC	10,17	10,80	1.797	0,63	10,89	10,05	380.564
3,01	CAF	21,25	21,25	3.536	=	21,30	21,30	100
1,20	AZKOYEN	6,49	6,55	1.090	0,06	6,75	6,41	20.585
0,03	BAYER	54,50	54,50	9.068	=	0,00	0,00	0
3,01	ESP.ZINC	1,25	1,29	215	0,04	1,31	1,26	47.839
3,01	N.M.QUIJANO	0,27	0,28	47	0,01	0,29	0,28	50.681
1,00	NICO.CORREA	2,50	2,50	416	=	2,65	2,36	14.417
0,45	TUBACEX	1,27	1,21	201	-0,06	1,26	1,21	350.803
3,01	TUDOR	4,29	4,29	714	=	4,29	4,29	350
	VOLKSWAGEN	55,00	55,50	9.234	0,50	56,00	54,30	949
0,96	ZARDOYA	9,49	9,79	1.629	0,30	9,80	9,45	275.066

Nom.Eur.	Valor	Anterior	Ultimo	Pesetas	Dif.	Máx.	Mín.	Volumen
CONSTRUCTORAS, CEMENTERAS Y MAT.CONSTRUCCION								
1,50	ACS	26,90	26,25	4.368	-0,65	27,14	26,25	68.742
1,50	C.PORTLAND	25,05	25,05	4.168	=	25,19	25,00	5.071
6,01	CRISTALERIA	30,01	32,50	5.408	2,49	32,50	30,40	3.207
1,00	DRAGADOS	12,27	12,00	1.997	-0,27	12,35	11,92	434.133
1,50	FCC	21,40	21,49	3.576	0,09	21,66	20,60	78.964
1,00	FERROVIAL	14,16	14,10	2.346	-0,06	14,38	13,91	94.008
1,00	GRUPO ACCIONA	39,40	39,80	6.622	0,40	39,89	39,20	148.549
0,60	OBR.H.LAIN	4,73	4,70	782	-0,03	4,78	4,62	75.518
6,01	UNILAND CEM.	41,00	41,00	6.822	=	41,50	41,50	50
2,16	URALITA	6,37	6,34	1.055	-0,03	6,40	6,26	53.354
0,96	VALDERRIVAS	21,48	21,95	3.652	0,47	21,99	21,01	14.886
1,02	VIDRALA	5,89	5,80	965	-0,09	5,90	5,80	13.320
3,00	VILESA	55,00	#N/A	#N/A	#N/A	56,00	54,30	949

Nom.Eur.	Valor	Anterior	Ultimo	Pesetas	Dif.	Máx.	Mín.	Volumen
COMERCIO Y SERVICIOS								
0,60	A. DOMINGUEZ	6,15	5,75	957	-0,40	6,10	5,50	21.145
0,01	AMADEUS-A	8,25	8,18	1.361	-0,07	8,45	8,10	838

I.G.B.M.: INDICE GENERAL DE LA BOLSA DE MADRID

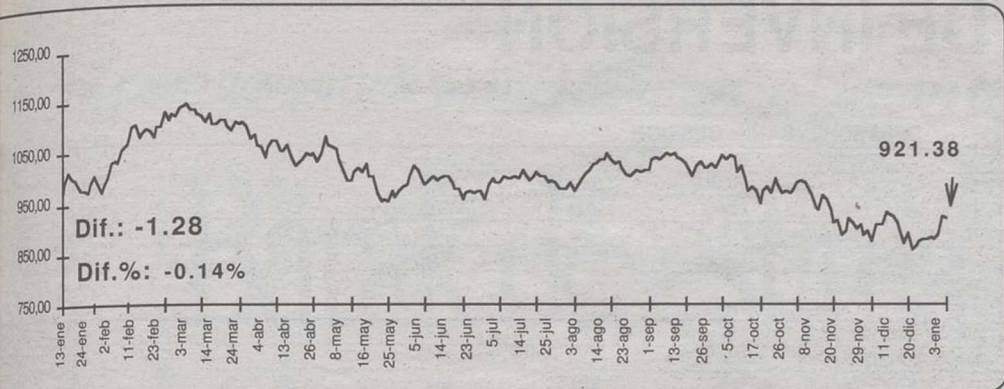

INDICES GENERALES Y SECTORIALES

Nombre	Anterior	Último	Dif %	Dif
BARCELONA	861,80	869,25	0,86	7,45
BILBAO	1.700,21	1.701,02	0,05	0,81
VALENCIA	763,23	766,41	0,42	3,18
N. TECNOLOGIA	45,21	44,34	-1,92	-0,87
FTSELATIBEX	795,80	836,30	5,09	40,50
IBEX FINAN.	10.728,50	10.774,40	0,43	45,90
IBEX NUEVO MERC.	3.625,10	3.546,00	-2,18	-79,10
IBEX UTILIT.	19.331,30	19.460,10	0,67	128,80
IBEX INDUST.	5.323,10	5.241,40	-1,53	-81,70
ALIMENTACION	473,22	465,65	-1,60	-7,57
BANCOS/FINAN.	1.385,59	1.391,84	0,45	6,25
COMUNICACION	1.350,01	1.357,71	0,57	7,70
CONSTRUCCION	1.019,87	1.018,71	-0,11	-1,16
ELECTRICAS	907,28	897,26	-1,10	-10,02
CART/INVERS.	805,54	780,15	-3,15	-25,39
PETROL/QUIMI	682,64	671,62	-1,61	-11,02
METAL-MECANI.	330,42	333,38	0,90	2,96
OTRAS IND.SE.	135,90	136,10	0,15	0,20

INDICES INTERNACIONALES

Nombre	Anterior	Ultimo	Dif %	Dif
S&P500	1.333,34	1.303,74	-2,22	-29,6
DAX XETRA	6.376,54	6.371,08	-0,09	-5,46
MIBTEL	29.618,00	29.736,00	0,40	118
SWISS MARKET	8.116,80	7.985,60	-1,62	-131,2
HANG SENG	15.235,00	15.447,60	1,40	212,6
SWISS PERFO.	5.603,67	5.521,97	-1,46	-81,7
LISBOABVL30	4.746,61	4.739,42	-0,15	-7,19
EUROTOP 100	3.501,43	3.483,98	-0,50	-17,45
EUROTOP 300	1.520,78	1.515,03	-0,38	-5,75
NASDAQ COMP.	2.566,83	2.444,44	-4,77	-122,39
NASDAQ 100	2.460,04	2.319,86	-5,70	-140,18
MIB30	42.738,00	42.992,00	0,59	254
MOSCU RTS	142,15	145,68	2,48	3,53
BOVESPA	16.675,00	16.861,10	1,12	186,1
MERVAL	459,55	466,67	1,55	7,12
MEXICO	6.048,34	5.947,37	-1,67	-100,97
SANTIAGO IGP	4.879,24	4.953,33	1,52	74,09
LIMA IG	1.230,61	1.232,54	0,16	1,93
CARACAS IG	6.880,43	6.869,87	-0,15	-10,56
BOGOTA IG	712,56	706,06	-0,91	-6,499

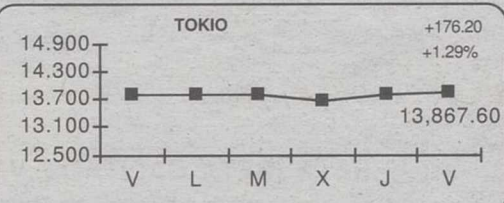
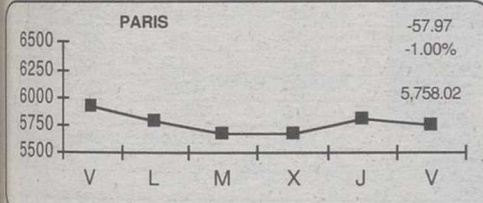
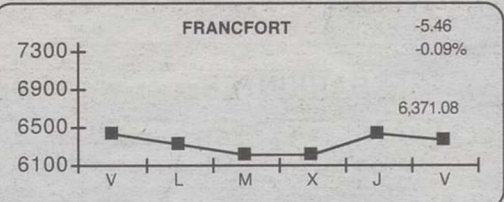
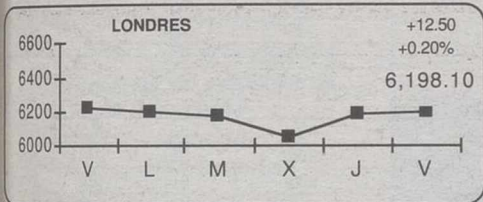
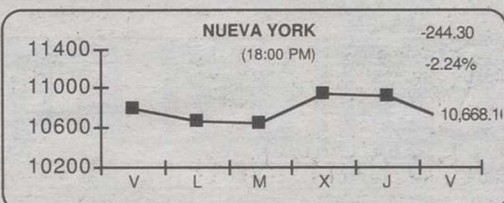
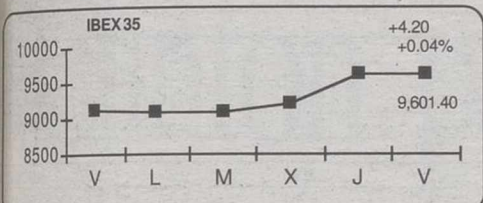

MERCADO DE DIVISAS

	Peseta	Marco	Dolar	Euro	Franco F.	Libra E.	100 Liras	Franco S.	Yen
Peseta		85,080	174,560	166,386	25,368	261,740	8,591	108,885	1,502
Marco	0,012		2,052	2,052	0,298	3,076	0,101	1,280	0,018
Dolar	0,006	0,487		0,953	0,145	1,499	0,049	0,624	
Euro	0,006	0,006	1,049		1,049	1,575	1,575	0,655	0,009
Franco F.	0,039	3,354	6,881	25,368		10,318	0,339	4,292	0,059
Libra E.	0,004	0,325	0,667	0,635	0,097		0,033	0,416	0,006
100 Liras	0,116	9,903	20,319	8,591	2,953	30,467		12,674	0,175
Franco S.	0,009	0,781	1,603	1,527	0,233	2,404	0,079		0,014
Yen	0,666	56,644		110,710	16,889	174,261	5,720	72,493	

TIPOS DE INTERES

Plazo	Tipo
Euribor ON	4,77%
Euribor 1 Semana	4,77%
Euribor 2 Semanas	4,77%
Euribor 1 Mes	4,74%
Euribor 2 Meses	4,69%
Euribor 3 Meses	4,67%
Euribor 6 Meses	4,58%
Euribor 9 Meses	4,50%
Euribor 1 Año	4,45%

PROXIMOS PAGOS DE DIVIDENDOS

Nombre	Concepto	Div Año	Div Ejer	Ejerc	Bruto	Neto	FPago
ACERINOX	A Cuenta	1	1	2000	0,21	0,17	5/1/01
IBERPISTAS	Complem.	1	1	1999	0,1	0,08	5/1/01
BANKINTER	A Cuenta	1	1	2000	0,22	0,18	8/1/01
URALITA	A Cuenta	1	1	2000	0,12	0,1	8/1/01
B.ZARAGOZANO	A Cuenta	1	1	2000	0,08	0,07	8/1/01
AG.BARCELONA	A Cuenta	1	1	2000	0,12	0,1	9/1/01
PROSEGUR	A Cuenta	1	1	2000	0,11	0,09	10/1/01
PORTLAND V.	A Cuenta	1	1	2000	0,38	0,31	10/1/01
B.BILBAO-VIZ	A Cuenta	1	1	2000	0,06	0,05	10/1/01
GAS NATURAL	A Cuenta	1	1	2000	0,12	0,1	11/1/01

AMPLIACIONES DE CAPITAL EN CURSO

Nombre	N A	Inic Amp	Fin Amp	PTítulo	Desembolso	Benefic	Teórico Acc
INMOLEVANTE	1 8	4-ene-01	4-feb-01	100,00	0,00	1-ene-01	0,00
TELEFONICA	1 50	5-ene-01	19-ene-01	100,00	0,00	1-ene-00	0,00
	0 0	0-ene-00	0-ene-00	0,00	0,00	0-ene-00	0,00
	0 0	0-ene-00	0-ene-00	0,00	0,00	0-ene-00	0,00
	0 0	0-ene-00	0-ene-00	0,00	0,00	0-ene-00	0,00

MERCADO DE FUTUROS

Futuros sobre Ibex 35

Valor	Anterior	Último	Dif.	Máx.	Min	Volumen	Open
Fut.00IBX35	9.598,50	9.582,00	-16,50	9.713,000	9.532,00	12.104	44.042

Futuros sobre Bono Nacional E-5, E-10 y E-30 Años

Valor	Anterior	Último	Dif.	Máx.	Min	Volumen	Open
Fut Jun.00 BN E-30		88,60					
Fut Dic.00 BN E-30		90,99					
Fut Ene.01 BN E-30	91,75	92,02	+0,27	92,200	91,88	821	16,267

Elaborada y Realizada por Invercapital Mancha, Sociedad Representante para Castilla - La Mancha de Beta Capital S.V.B. S.A.

MATERIAS PRIMAS

Nombre	Último	Compra	Venta
Aluminio 3M LME	1.519,00	1.517,00	1.528,00
Aluminio LME	1.539,00	1.530,00	1.538,00
HOME HEATING OIL	0,88	0,86	0,88
NATURAL GAS	9,11	8,98	9,28
Oro	0,00	286,70	287,20
Paladio	962,00	962,00	992,00
PETROLEO BRENT 1 MES	25,70	25,19	25,70
Plata	4,54	4,54	4,60
Platino	618,00	618,00	628,00
Zinc 3M LME	1.030,00	1.028,00	1.031,00
Zinc LME	1.014,00	0,00	0,00

CURSO BÁSICO DE INICIACIÓN A BOLSA

MERCADO DE ACCIONES

Plazas limitadas. Reserve su plaza
 Precio: 7.000 Pts. (6.000 Pts. clientes de Beta Capital)
 Duración: 10 horas (Lunes a Jueves)
 En horario de tarde de 7,00 a 21,30
Diploma Acreditativo

¡ No se lo pierda!

BETA CAPITAL S.V.B.

Tel.: 967524045 Fax: 967524056
 E-mail: INVERCAP@mail.ono.es



OFICINAS: C/ ROSARIO, 6, 3ª PLANTA "EDIFICIO TOSCANA"

TELF: 967 52 40 45 - 46 · FAX: 967 52 40 56

607 932 030 ... 619 723 720

e-mail: invercapital@retemail.es ... www.redestb.es/personal/invercapital

• INVERSIONES EN BOLSA
 • FUTUROS Y OPCIONES
 • ANALISIS DIARIO, GRATUITO, VIA E-MAIL
 Realice sus operaciones financieras con rapidez y eficacia

FONDOS DE INVERSION

Nombre	Fondo	V.Liq.Ul	Patrim.(M)	Participes	%Ayer	%Año	Fecha	Nombre	Fondo	V.Liq.Ul	Patrim.(M)	Participes	%Ayer	%Año	Fecha
AB ASESORES GESTION FONDOS								DEUTSCHE BANK GESTION							
A.B.FIVA	FIM	17,28	111,41	4,284	0,15	1,93	29/12/00	DB CAPITAL 1	FIM	7,56	267,46	7,240	0,13	-0,52	28/12/00
A.B.BOLSA	FIM	23,26	145,82	8,016	0,35	-20,15	29/12/00	DB DINER	FIAMM	1.085,90	439,49	14,196	0,01	2,95	29/12/00
A.B.BOLSAPLU	FIM	26,11	344,51	5,954	0,58	-4,89	29/12/00	DB MIXTA II	FIM	20,42	78,99	3,775	0,09	-18,28	28/12/00
EURO ACCIONE	FIM	10,00	203,79	10,053	0,87	-5,25	29/12/00	EUROPABOLSA	FIM	12,18	448,20	8,306	0,82	-18,80	28/12/00
EURO GLOBAL	FIM	7,79	291,56	11,326	0,28	1,20	29/12/00	DB DINER II	FIAMM	794,68	183,55	9,743	0,01	2,95	28/12/00
AB LATINOAME	FIM	5,99	36,94	4,665	1,65	-10,80	29/12/00	GAESCO-GESTION							
AB FON.R.V	FIM	8,62	180,5	11,134	2,24	-4,70	28/12/00	BONA RENDA	FIM	6,99	31,03	1,177	0,01	-0,14	28/12/00
A.B. DINERPL	FIAMM	1.300,60	77,09	12,483	0,01	2,72	29/12/00	CONSTANTFONS	FIM	7,37	26,96	7,381	-0,01	-0,01	28/12/00
ALLIANZ RAS GESTION								G-FDO-FONDOS	FIM	8,09	62,72	2,881	0,91	-8,62	27/12/00
ALLIAN MIXTO	FIM	6,62	22	103	-0,02	-0,54	28/12/00	FONSMANL BOR	FIM	8,61	42,55	1,956	0,04	-0,03	28/12/00
ALLIA VARIAB	FIM	5,92	24,3	130	-0,01	-10,46	28/12/00	GES-BM							
ALLIANZ FOND	FIM	80,25	37,86	160	-0,04	4,80	28/12/00	B.M. FONDTE	FIM	12,67	84,03	3,123	-0,15	4,79	28/12/00
ARGENTARIA GESTION								DINER BM	FIAMM	1.322,11	31,58	1,908	0,00	2,75	28/12/00
A.FONDBOL EU	FIM	6,29	146,84	0	0,00	0,18	31/12/00	CUENTA AHORR	FIM	17,30	134,46	6,070	-0,34	3,34	28/12/00
ARGEN GLOBAL	FIM	10,12	1.094,89	24,858	0,01	-3,10	31/12/00	BM-DINERBOLS	FIM	1.463,07	87,83	4,100	-0,59	-15,74	28/12/00
ALTO CRECIM	FIM	14,50	102,72	7,261	-0,01	-19,11	31/12/00	GESATLANTICO							
ARG.TELECOMU	FIM	15,46	1.131,61	49,730	-0,01	-25,29	31/12/00	RENTATLANTIC	FIM	8,68	52,90	2,920	0,20	3,62	29/12/00
A.BONOSINTE	FIM	12,24	206,58	2,579	0,01	7,20	31/12/00	FONDOATLANTI	FIM	16,18	130,16	5,753	0,09	3,10	28/12/00
A.BOLSAINTE	FIM	22,76	592,94	18,793	0,00	-13,37	31/12/00	BOLSATLANTIC	FIM	13,26	97,03	5,649	0,39	-18,91	29/12/00
A.IND.NASDAQ	FIM	5,59	36,03	2,553	0,00	-34,99	31/12/00	DINERATLANTI	FIAMM	1.366,66	107,13	5,694	0,01	2,86	29/12/00
A.DIVIDENDO	FIM	6,09	3,05	0	0,00	1,57	31/12/00	ATLANT MIXTO	FIM	7,38	73,35	4,662	0,29	-10,05	29/12/00
ARG.DINERO 1	FIAMM	1.646,71	1.059,65	71,785	0,01	0,03	1/1/01	GESBANKINTER (Agente INVERALIANCE S.L. Edif. Toscana, 6 3º, Pta.14. Tlf. 967193040)							
BANKPYME								TELEFON.VARI	FIM	2.011,14	333,14	8,961	0,37	-10,03	28/12/00
BANKPY SWISS	FIM	26,30	190,97	11,920	1,70	20,92	28/12/00	CUENTA ORO	FIAMM	1.060,17	195,39	6,097	0,01	2,53	30/12/00
BANKP.COMUNI	FIM	10,93	76,89	9,706	-0,06	-0,04	31/12/00	F.MIXTO RF	FIM	68,28	147,67	6,304	0,01	-0,52	30/12/00
BANKPY.MULTS	FIM	9,30	61,3	6,841	0,27	-0,06	31/12/00	BK MIXTO 2	FIM	831,52	235,37	10,188	0,00	-5,26	30/12/00
BANKPY.MULTI	FIM	8,72	16,32	3,985	0,61	-0,04	31/12/00	DINERO 97	FIAMM	653,74	115,22	4,826	0,01	3,14	30/12/00
TOPCLAS75RV	FIM	11,28	192,32	13,744	0,39	-0,06	31/12/00	BK DINERO 96	FIAMM	702,04	268,28	5,269	0,01	3,10	30/12/00
BANSABADELL INVERSION								BK FONDO	FIM	35,54	204,69	5,743	0,33	-13,15	28/12/00
INVERSAB.70	FIM	19,09	189,2	6,442	0,05	-0,05	29/12/00	BK FONDO MON	FIAMM	1.525,06	234,23	7,034	0,01	2,57	30/12/00
INVERTECNOCR	FIM	6,49	12,53	392	-0,02	1,50	28/12/00	CUENTA ORO I	FIAMM	1.047,90	176,55	9,939	0,01	2,55	30/12/00
INVERSAB.25	FIM	17,18	730,41	26,281	0,00	1,54	28/12/00	BK FONDO MIX	FIM	1.191,62	204,52	7,502	0,00	-5,43	30/12/00
INVERSAB.50	FIM	6,11	12,32	504	0,16	-2,11	28/12/00	GESBETA (BETA CAPITAL S.V.B.). Ver anuncio pie de página.							
SAB.JAP.BOLS	0	4,36	27,13	903	-0,01	0,00	28/12/00	BETA EURO AA	FIM	9,03	47,23	1,723	0,22	-7,76	29/12/00
BBV GESTINOVA								EUROPYME ACC	FIM	6,67	6,16	284	0,90	10,06	29/12/00
AR.FONDP.3-B	FIM	8,09	5,01	0	0,00	0,05	1/1/01	BETA REN.PLU	FIM	7,31	27,06	593	0,00	0,68	29/12/00
BBV SECTOR T	FIM	1.240,37	446,8	20,519	-0,01	-32,85	31/12/00	BETA EURO MA	FIM	8,35	107,67	217	0,11	-1,88	29/12/00
AR.FON2000-D	FIM	7,02	8,96	0	0,01	0,03	1/1/01	BETA-RENTA	FIM	15,40	19,36	325	0,26	3,98	29/12/00
AR.FONDP.3-C	FIM	7,75	8,58	140	0,00	0,05	1/1/01	JAPON ACCION	FIM	7,52	5,13	558	-1,05	0,00	29/12/00
AR.FON2000-C	FIM	7,01	32,13	0	0,01	-0,01	1/1/01	BETA-CRECI	FIM	124,71	22,01	575	-0,22	-11,05	29/12/00
BONO2004	FIM	771,67	316,95	11,198	0,01	5,08	31/12/00	BETA VALOR	FIM	17,17	42,18	1,354	-0,05	-5,65	29/12/00
BBVAMIX20A	FIM	9,74	1424,97	64,764	0,00	-2,82	31/12/00	GLOB.ASSET.F	FIM	7,56	5,63	101	-0,26	-9,24	29/12/00
BBV RENTA 91	FIM	10,02	518,46	17,740	0,01	2,77	31/12/00	BETA ACCS.	FIM	133,13	41,16	910	0,32	-14,40	29/12/00
AR.FONDP.3-A	FIM	7,71	12,43	0	0,01	2,51	31/12/00	BETA ACTIVOS	FIM	694,33	24,18	104	0,03	0,00	29/12/00
AR.FONDRCR.B	FIM	7,08	19,23	0	0,00	3,49	31/12/00	USA ACCIONES	FIM	9,32	3,37	333	-1,58	0,00	29/12/00
EUR.MID CAP1	FIM	686,18	39,55	4,316	-0,01	-9,88	31/12/00	SECURITY FUN	FIM	17,14	23,97	252	-0,05	-6,33	29/12/00
BONO2002-A	FIM	715,37	237,42	8,448	0,01	3,38	31/12/00	BETA DEUDA	FIM	11,36	26,90	340	0,17	4,12	29/12/00
BONO2007	FIM	799,62	665,11	22,903	0,01	7,11	31/12/00	BETA-DINERO	FIAMM	1.355,98	48,30	1,571	0,00	3,16	29/12/00
AR.FONDRCR.A	FIM	7,05	120,03	0	0,00	0,07	1/1/01	BETA FONDOS INTER.	SIMCAV	7,77				1,04	5/1/01
DOLAR CASH	FIM	78,36	11,89	232	0,01	11,93	31/12/00	BETA TECH INVER.	SIMCAV	8,70				0,69	5/1/01
BSCH GESTION								GESCAIXA I							
SANT.SELEC2	FIM	613,34	270,81	12,831	1,00	-5,01	27/12/00	FONC.MIXTO28	FIM	7,28	1.118,40	40,029	0,12	-0,07	29/12/00
BCH ACCIONES	FIM	12,13	401,18	21,133	0,31	-17,65	31/12/00	FONCAIXA M25	FIM	7,33	807,76	32,848	0,21	-0,10	29/12/00
BCH FONDIM.1	FIAMM	1.648,64	700,23	15,087	0,01	3,03	27/12/00	FONCAIXA D6	FIAMM	601,01	114,80	13,054	0,00	0,00	29/12/00
BCH R.F. 1	FIM	19,69	478,48	10,342	0,11	3,75	27/12/00	FONCAIXA A2	FIM	17,93	306,63	15,878	0,02	-0,04	29/12/00
EUR CLIQ 1	FIM	612,72	529,79	24,359	0,05	-0,80	27/12/00	GESINCA INVERSIONES							
SANTANDER AC	FIM	3,40	294,61	15,519	0,74	-10,56	31/12/00	C.MURCIA GAR	FIM	6,37	18,58	703	0,01	0,34	1/1/01
SANT.GES.MIX	FIM	10,96	1032,29	53,341	-0,47	-1,12	31/12/00	AHORROFONDO	FIM	40,02	683,98	38,189	0,00	0,18	1/1/01
SANTANDER 80	FIM	15,30	714,14	34,764	0,38	0,38	31/12/00	CAJA MURCIA	FIM	9,42	4,92	342	0,01	0,03	2/1/01
SANT.REN AC2	FIM	9,82	345,52	0	0,23	3,37	31/12/00	A.C.ACCIONES	FIM	17,94	352,01	23,045	0,00	0,37	1/1/01
SANT.GES.REN	FIM	10,53	914,18	26,846	0,10	2,68	31/12/00	C.MURCIA DI	FIAMM	958,98	22,68	1,286	0,01	0,04	2/1/01
SANTANDER AH	FIM	14,44	211,34	66,356	0,03	1,86	31/12/00	A.C.DEUDA F	FIM	12,46	557,06	20,847	0,01	0,07	2/1/01
SANT CREC AC	FIM	8,52	564,92	27,268	-0,63	-8,70	31/12/00	FOND C.C.M.	FIM	8,00	18,76	1,372	0,01	0,04	2/1/01
SAN.REN.ACT.	FIM	7,24	480,76	15,102	0,22	2,68	27/12/00	A.C.CUENTA F	FIAMM	1.217,23	1.789,96	96,229	0,01	0,04	2/1/01
S.BOLASEG.2	FIM	890,99	693,04	23,046	0,03	-0,84	31/12/00	GESMADRID							
BOL.EUR.ASEG	FIM	1.111,82	725,96	17,107	0,01	-2,43	27/12/00	DINERMADRID	FIAMM	1.193,67	438,13	27,984	0,03	2,83	30/12/00
SANLATINAS	FIM	578,65	265,39	13,931	1,06	2,15	31/12/00	MAD.TEC.GLOB	FIM	65,98	10,44	281	-1,68	0,00	29/12/00
EXTRA AHORRO	FIM	7,85	107,47	387	0,10	3,81	27/12/00	MAD.EUR.TOP1	FIM	7,55	296,70	14,565	0,14	2,16	30/12/00
S.SANT.FIAMM	FIAMM	1.455,01	560,76	21,996	0,06	2,50	31/12/00	FONDMADRID	FIAMM	1.424,91	483,18	30,537	0,03	2,71	30/12/00
SAN.BOL.EUR4	FIM	603,42	179,58	8,744	-0,09	3,53	27/12/00	GEST. FONDOS DEL MEDITERRANEO							
BCH INTERNET	FIM	92,98	206,04	29,560	1,36	-36,26	27/12/00	CAM.DIN.PLUS	FIAMM	849,92	218,69	6,805	0,01	3,08	29/12/00
BCH MIXTO RF	FIM	15,17	548,28	24,411	0,24	1,90	27/12/00	CAM DINER 1	FIAMM	1.087,19	210,19	13,049	0,04	0,04	2/1/01
BAN.MIX.FUJ2	FIM	6,80	315,8	1,574	0,07	-0,11	31/12/00	CAM DINE.AHO	FIAMM	676,17					

El premier israelí y Ariel Sharon se lanzan a la campaña electoral

Barak desestima el 'plan Clinton' para relanzar el diálogo

El primer ministro israelí, Ehud Barak, no cree que sea posible lograr un acuerdo de paz con la Autoridad Palestina antes de que concluya el mandato del presidente estadounidense, Bill Clinton, el próximo 20 de enero.

AGENCIAS

Barak estima que el plan de paz presentado por Bill Clinton no permite relanzar las negociaciones, y que no se puede hablar de una "base" para las discusiones a causa de la insistencia del presidente palestino, Yasir Arafat, en la cuestión del derecho de regreso de los refugiados. El premier israelí también se opone a la concesión a los palestinos de la soberanía total sobre la Explanada de las Mezquitas de Jerusalén, en la que se encuentra el Muro de las Lamentaciones, lugar sagrado para los judíos.

Tanto Barak como su rival en las próximas elecciones israelíes, Ariel Sharón, se han lanzado a la campaña electoral sin apenas tiempo para que se alcance un acuerdo de paz entre Israel y los palestinos



Barak se opone a conceder la soberanía total de la Explanada de las Mezquitas a los palestinos.

antes del 20 de enero.

Las últimas encuestas muestran que la distancia entre el primer ministro dimisionario, Barak, y el líder del Likud, Sharón, se amplía a favor del

segundo, pues éste obtendría un 50 por ciento de los votos, frente a un 22 por ciento de aquel.

Entretanto, la violencia continúa. Un palestino murió en la

madrugada de ayer por disparos de soldados israelíes cerca del punto de cruce de Erez, entre la franja de Gaza e Israel, según informó la policía palestina.

El Supremo mantiene los exámenes médicos y el interrogatorio a Pinochet

AGENCIAS

La Corte Suprema de Chile dio ayer un amplio respaldo al juez Juan Guzmán, a cargo del "caso Pinochet", y mantuvo las fechas de los exámenes médicos y del interrogatorio a que debe ser sometido el ex dictador, informaron fuentes judiciales.

Por 15 votos a dos, el pleno del máximo tribunal chileno rechazó un recurso presentado hace una semana por la defensa de Pinochet, en el que denunciaba supuestas irregularidades cometidas por el juez Guzmán al fijar los días 7 y 8 de enero para los exámenes médicos y el día 9 para el interrogatorio.

Los exámenes deben deter-

minar si el ex gobernante está capacitado mental y neurológicamente para comparecer a juicio y el interrogatorio es la formalidad que falta para que el juez pueda procesar a Pinochet como presunto autor intelectual de 18 secuestros y 57 homicidios en el caso de la "Caravana de la Muerte".

La decisión de la Corte Suprema completó un día negro para Pinochet en los tribunales, pues unas horas antes el juez Guzmán había rechazado otros dos recursos de la defensa relacionados con los mismos asuntos.

En uno de ellos, la defensa pedía que Guzmán anulara su decisión de utilizar otros establecimientos además del Hospital Militar para la práctica y

evaluación de los exámenes y el otro solicitaba que aplazara el interrogatorio hasta tener los resultados de las pericias médicas.

Asimismo, rechazó reconsiderar las fechas fijadas para los exámenes y la toma de declaración indagatoria.

Sin embargo, respecto de este recurso concedió la apelación a la defensa, por lo que en definitiva será la quinta sala de la Corte de Apelaciones la que deberá pronunciarse al respecto. No se ha aclarado si esta presentación retrasa el calendario fijado por el juez Guzmán para someter a exámenes a Pinochet el domingo y lunes próximos e interrogarlo al día siguiente, martes.

En ese sentido, el pleno de la

Corte Suprema se reunió para analizar la queja presentada contra el magistrado por la defensa del senador vitalicio desahogado. Si el máximo tribunal acogiera la protesta, el calendario para los exámenes y el interrogatorio a Pinochet podría ser alterado y cabría la posibilidad de que el juez fuese apartado de la causa.

La defensa de Augusto Pinochet anunció el jueves que solicitaría la remoción del magistrado por considerar que ha cometido reiteradas "irregularidades" en la causa.

"En la Corte Suprema haremos presentes irregularidades cometidas por el señor juez y vamos a solicitar que sea removido del cargo", afirmó el abogado Gustavo Collao.

El médico británico Harold Shipman podría haber matado a cerca de 300 personas

AGENCIAS

El médico británico Harold Shipman, condenado el año pasado por el asesinato de 15 pacientes, pudo haber matado a cerca de 300 personas en 24 años de profesión, lo que le convertiría en el mayor asesino en serie del mundo.

Así se desprende de un informe publicado ayer por el Gobierno británico y que da cuenta de los datos estadísticos correspondientes a la carrera del médico de cabecera durante su trabajo en la localidad de Hyde, en el norte de Inglaterra.

Más conocido como el "doctor muerte", Shipman, de 54 años, fue condenado a finales de enero de 2000 a 15 cadenas perpetuas, una por cada una de sus víctimas. El documento facilitado ayer compara la cantidad de pacientes fallecidos que estaban a cargo de Shipman con la de otros médicos que trabajaban también en la localidad de Hyde. Según estos datos, el "doctor muerte" contabilizó unas 311 muertes más que sus colegas, de las que unas 297 fueron sospechosas. El médico mataba a sus víctimas con altas dosis de morfina cuando las visitaba en sus casas y después escribía un parte médico falso en el que aseguraba que habían fallecido de muerte natural. Según el estudio, los pacientes solían fallecer por la tarde, estaban solos y, en general, eran mujeres mayores de 75 años. Estos datos corresponden al período que el médico trabajó entre 1974 y 1998.

La TV iraquí muestra imágenes de Saddam para frenar los rumores sobre su precario estado de salud

AGENCIAS

La televisión oficial de Irak mostró el jueves imágenes del presidente del país, Saddam Husein, en una recepción a un popular actor egipcio y una actriz siria, dos días después de que grupos opositores en el exilio aseguraran que había sufrido un ataque cerebral.

Las informaciones de la oposición habían sido desmentidas previamente por el Gobierno, pero hasta la noche del jueves no se había visto a Saddam Husein en ningún acto público, lo que provocó conjeturas sobre su salud. En las imágenes, Saddam Husein aparecía con un aspecto saludable junto al actor Mohamed Sobhi y la actriz Raghda, que se encuentran de visita en Bagdad junto con una delegación egipcia.

Un nuevo año, un nuevo siglo, un nuevo milenio
bien se merece un **NUEVO DOMINICAL**

La Tribuna

Dominical

NUEVOS CONTENIDOS

NUEVAS SECCIONES

NUEVOS CONCEPTOS

NUEVA IMAGEN

**Más que un suplemento,
el complemento del fin de semana**

Pese a las bajas, el Alba ofrecerá buena imagen

Que nadie se arrugue en el Calderón

□ ADOLFO GIMÉNEZ

Julián Rubio no se lamenta por la semana plagada de bajas que ha registrado en los entrenamientos, y trata de mentalizar a sus jugadores para que salgan sin complejos ante un Atlético de Madrid en racha, que acaba de dejar en la cuneta a un equipo de Primera como es el Atlético Osasuna.

"Si hacemos las cosas bien, podemos ganar en el Vicente Calderón". Así de tajante se mostró el técnico manchego, quien también reconoce que cuando un equipo como el Atlético entra en racha, es casi imposible frenarle, pero también recuerda que en partidos ante equipos en teoría superiores, las diferencias fueron mínimas y los partidos se decantaron por jugadas aisladas.

Lo cierto es que pese a los golpes de moral que intenta dar a su equipo Julián Rubio, el Albacete se presenta casi en cuadro, como consecuencia de las lesiones de Golokosov y Toril, además de las sanciones de Axier y Padilla. A ello se une el hecho de que el brasileño Wellington todavía está renqueante y lejos de su mejor estado de forma, mientras que Julián Guerrero se recupera a marchas forzadas para estar en el once titular. Esto, sin contar con que Amunike está concentrado con la selección de Nigeria.

Así las cosas, es probable que además de Arias en el lateral izquierdo, en un remedio de urgencia que no ofreció buen resultado ante el Eibar, también el delantero de Alcázar, José Luis, tenga serias opciones de entrar en la convocatoria, como ya hizo en el partido de Copa ante el Español.

La lista de 16 jugadores va a depender de la entrada de Manolo Pérez, quien después de un tiempo fuera de las convocatorias y con el límite de partidos jugados (cuatro) por si quiere cambiar de aires, se encuentra con opciones de jugar ante el Atlético.

El once del equipo blanco podría ser el siguiente: Valbuena, Juanlu, Corona, Raúl Valencia, Arias; Julián Guerrero, Edu García, Jesús Muñoz, Riaño; Jose y Mikel. Tras el entrenamiento de esta mañana, se conocerá la lista.

UN ATLETI EN RACHA

Julián Rubio resaltó que pese a lo que muchos hablan de la crisis del Atlético, lo cier-



Javi Guerrero se recupera de su gastroenteritis para estar a punto en Madrid.

ARCHIVO

to, es que lleva cuatro partidos consecutivos ganando: "Han agarrado la racha buena y cuando un equipo de este calibre está en forma, es casi imposible pararlos; con todo, para el Atlético no va a ser fácil ganarnos, entre otras cosas, porque nosotros no vamos a ser Osasuna".

Al respecto, aclaró el técnico merengue que el Atlético esperó a los navarros en su campo y sentenció a la contra, algo que no ocurrirá en partido de Liga ante el Albacete: "Supongo que querrán hacerse con el partido desde el inicio, y nosotros tenemos una defensa que no da muchas facilidades; además, aunque no estamos finos en el remate a puerta, sí creamos ocasiones de gol y esto les debe inquietar".

Rubio: "A mí me gustan los campos llenos, es un estímulo"

Julián Rubio cree que el Vicente Calderón no debe ser un campo que sugiera a sus jugadores, pese a ser un escenario importante, y se mostró más confiado en la fortaleza mental de sus pupilos, que en la de los árbitros que pitan en la ribera del Manzanares.

Al respecto, añadió que "a mí siempre me han gustado los campos llenos, es un estímulo para mí y lo debe ser para los jugadores. Ellos nos deben acusar este aspecto, aunque es algo que sólo dan los partidos y la experiencia".

En cuanto al Atlético señaló que "cuando hay calidad, el sistema es lo de menos, porque tiene gente en el campo que te soluciona los problemas; me preocupa más el comportamiento de algunos jugadores atléticos que su sistema; no juega Salva, pero ahí están Correa o Juan Carlos, que pueden hacer daño".



Hoy, Betis-Levante.

Los partidos de la jornada

Primera División (17a. Jornada)

Málaga - Athletic (García Aranda)	21.00 (hoy)
Valencia - Racing (Iturralde González)	17.00
Valladolid - Deportivo (Undiano)	17.00
Oviedo - Barcelona (Rodríguez Santiago)	20.00
Alavés - Real Madrid (Ansuátegui)	17.00
Rayo Vallecano - Mallorca (Bueno Grimal)	17.00
Espanyol - Numancia (López Nieto)	17.00
Celta - U.D. Las Palmas (Carmona)	17.00
Osasuna - Villarreal (Puentes Leira)	17.00
Real Sociedad - Zaragoza (Medina Cantalejo)	17.00

Segunda División (19a. Jornada)

Eibar - Murcia (Paradas Romero)	17.00
Extremadura - Salamanca (Glez. Vázquez)	17.00
Tenerife - Sevilla (Pérez Izquierdo)	17.00
Universidad - Lleida (Renales Galindo)	12.00
Córdoba - Leganés (Tristan Oliva)	12.00
Atlético - Albacete (Bello Rebollo)	17.00
Badajoz - Sporting (Arcas Piqueres)	17.00
Ferrol - Getafe (Valle Gil)	17.00
Betis - Levante (Teixeira Vitienes)	18.00 (hoy)
Compostela - Recreativo (Fdez. Hinojosa)	17.00
Elche - Jaén (Elieçgui Uranga)	17.00

Tercera División/Grupo XVII (20a. jornada):

Bolañego-Sp. Cabanillas (Palomo Gómez)	16,30
Puertollano-UD Talavera (Buendía)	16,30
Campillo-Torpedo 66 (Alcázar Chacón)	16,00
Albacete B-Cuenca (Rosado Rosado)	12,00
Hellín-Valdepeñas (Cañas Gómez)	16,30
Almansa-Piedrabuena (Moratilla)	18,00 (hoy)
Villarrobledo-Quintanar Rey (Panduro)	17,00 (hoy)
Torrijos-Socuéllamos (Ballesteros)	16,15
Manzanares-Tomelloso (Espinosa)	16,30
Guadalajara-G. Alcázar (Jiménez Moreno)	16,00

Hugo Leal, con gastroenteritis, no entrenó ayer

Hibic y el "pichichi" Salva, bajas en el Atlético de Madrid

□ LT

La sesión preparatoria matutina del Atlético de Madrid en el Cerro del Espino, marcada por la lluvia y el frío, tuvo las ausencias del portugués Hugo Leal con gastroenteritis y la de Carlos Aguilera, que tenía permiso del club.

El entrenamiento contó con la presencia de los dos nuevos fichajes rojiblancos, el luso Dani y el argentino Fagiani, que se están adaptando perfectamente al resto de sus compañeros en los últimos días.

Tras los sustos de la sesión del jueves con los golpes de Kiko en el tobillo y de Mena en la rodilla operada, ambos jugadores se entrenaron con normalidad ayer por la mañana y estarán a disposición de Marcos para el encuentro de Liga ante el Albacete.

Después de una semana marcada por los entrenamientos físicos a cargo del preparador físico rojiblanco, en la jornada de ayer, Marcos diseñó una sesión con un partidillo entre todos los componentes del equipo.

Las únicas ausencias que tendrán los rojiblancos para el partido ante el Albacete será la del pichichi Salva, sancionado, y la del bosnio Hibic, que se recupera de su lesión de clavícula.

Respecto a los fichajes, se está buscando un centrocampista para reforzar esa parcela



Kiko, recuperado de un golpe, a disposición de Marcos Alonso.

ARCHIVO

del campo, ya que el fichaje de Bernardi parece imposible, mientras que el pase de Jordi Lardín todavía no se ha cerrado a falta de las conversaciones entre el Espanyol y el jugador,

ya que el Atlético de Madrid dio su visto bueno a la marcha del catalán al que fue su equipo.

Por otro lado, el director deportivo del club rojiblanco,

Paulo Futre, está buscando un centrocampista para reforzar el equipo, algo que no preocupa a Juan Gómez porque "no tengo nada que demostrar. Hago mi trabajo como sé".

Atlético-Rayo, emparejamiento en los octavos de la Copa del Rey

□ LT

El sorteo de los octavos de final de la copa del Rey celebrado ayer deparó un clásico madrileño entre el Atlético de Madrid y el Rayo Vallecano y la visita del Barcelona al "matagigantes" Gimnástica de Torrelavega como enfrentamientos más atractivos.

Los de Torrelavega eliminaron en rondas previas a dos Primeras, Alavés y Las Palmas, y se disponen a un enfrentamiento histórico el próximo miércoles día 10. Los choques de vuelta se celebrarán una semana después, el 17.

Los dos equipos sorpresa de la Segunda División B procedentes de la provincia de Granada, el Granada y el Guadix, se medirán entre ellos garantizando una plaza para un cuadro de la división inferior entre los ocho mejores del tor-

neo.

A partir de esta ronda, las eliminatorias se disputan a doble partido, con el primero en casa del equipo de inferior categoría.

Octavos de final de la Copa (primer partido en casa del equipo citado en primer lugar):

Murcia - Zaragoza
Extremadura - Espanyol
Gimnástica de Torrelavega - Barcelona
Atlético de Madrid - Rayo Vallecano
Leganés - Celta de Vigo
Guadix - Granada
Tenerife - Mallorca
Racing de Santander - Athletic.

Clemente Villaverde, gerente del Atlético de Madrid y Alvaro Ruiz Mateos, directivo del Rayo Vallecano, coincidieron ayer en señalar, después del sorteo de los octavos



El gerente del Atlético, Clemente, con Alvaro R. Mateos. EFE

de final de la Copa del Rey que ha deparado el enfrentamiento entre ambos equipos, que es "lo mejor que podía pasar porque reúnen todos los ingredientes para que sea un buen

partido".

Tanto Villaverde como Ruiz Mateos se mostraron contentos con el resultado, a pesar de que ambos reconocen que no será una eliminatoria fácil.

El argentino Juan Gómez dice que "tenemos que ganar al Albacete como sea"

□ LT

El centrocampista argentino del Atlético de Madrid Juan Gómez declaró tras el entrenamiento de ayer que el partido ante el Albacete del próximo domingo es vital, pues con la victoria se pondrían cerca de la cabeza.

"El partido del domingo que es muy importante. No podemos dejar escapar más puntos en nuestra casa y con los tres puntos nos pondríamos cerca de la cabeza. Tenemos que ganar como sea", afirmó el centrocampista.

"El equipo está en una buena línea. Los buenos resultados y la confianza están consiguiendo que el equipo juegue mejor. Está muchos más seguro últimamente", siguió.

Gómez afirmó que cuando sale al campo da todo lo que tiene, aún siendo consciente de sus limitaciones técnicas. "Yo juego siempre dando todo lo que puedo. Tengo muy claro que lo mío no es hacerlo bonito, pero juego siempre al límite. Lo importante es que el equipo juegue bien, por encima de individualidades", afirmó.

El Córdoba ficha al jugador del filial rojiblanco, Marcos

□ LT

El presidente del Córdoba CF, Angel Marín, anunció ayer el fichaje del delantero sevillano Marcos Márquez, que procede del Atlético de Madrid y será presentado en los próximos días, y agregó que el club no va a "hacer más fichajes por hacerlos".

Marín dijo a los periodistas que el entrenador, Luis Sánchez Duque, "tendrá que arreglarse con lo que hay" y precisó que aunque "se gastará lo que haga falta, no hay un duro", por lo que "desearía que no hubiera más fichajes".

A pesar de su afirmación, Marín reconoció que "ayer se vino abajo el fichaje de Zahinos", pivote defensivo del Atlético de Madrid, aunque el contrato "está presentado", por lo que se "podrían reanudar las negociaciones".

El presidente cordobés indicó que "suspende" a su equipo en la primera fase de la liga y que le puntúa "globalmente con un cuatro y medio", ya que "empezamos la liga con un cero, luego conseguimos un diez y hemos terminado en diciembre con otro cero", subrayó.

"No podemos ser hipócritas en nuestra propia casa, ya que debemos hacer más y estar mucho mejor clasificados", aseveró Marín, para quien "hay suficiente material humano en el club".

Escalante firmó ayer el finiquito.

Dos partidos de Tercera División se juegan hoy

Villarrobledo-Quintanar, duelo espectacular en el Campo de la Virgen

LT



El Villarrobledo, reforzado, espera con ganas al conjunto del Quintanar del Rey.

formado por Riobó, Germán, Nando, Cano, Huerta, Pirri, Raúl Casañ, Arrondo, Josean, Amutio y Roberto.

SEGUNDA VUELTA

La primera jornada de la segunda vuelta, la inaugural del nuevo año 2.001, presenta la pugna por el liderato, al que accedió en la última jornada del 2.000 el Hellín, que recibe

el domingo al Valdepeñas, en detrimento del gran dominador de la primera vuelta, el Quintanar del Rey.

Los hellineros, con una única derrota en toda la primera fase liguera, es el único equipo que no ha perdido ni un solo choque en su feudo, lo que sirve de referencia a un Valdepeñas que quiere salir de la tierra de nadie para asirse al carro de los mejores.

Precisamente, el Cuenca opta a desbancar a los roblenses de la tercera plaza, pero no tiene un viaje nada sencillo, pues visita a un Albacete B capaz de lo mejor y lo peor en su feudo.

Los otros dos equipos que optan a un puesto de play-off, Alcázar y Guadalajara, se miden en el Pedro Escartín, donde sobresale la capacidad goleadora local (40 tantos).

El Almansa quiere dar un buen regalo de Reyes a sus aficionados

P. MARQUEZ

José Cristóbal, Gregorio, Toni y Herrero, aunque como primeros recambios figuran Mateo, Vélez y José Miguel.

Los almanseños, en la novena plaza, a seis puntos del cuarto Cuenca, aspiran a reforzar sus opciones de jugar la fase de ascenso, pero todo pasa por doblegar a los piedrabueneros, quienes en el choque de ida se impusieron por 3-2.

El Piedrabuena aguarda sorprender al Almansa y su técnico, Angel Moraleda, afirmó que su conjunto afronta un "incómodo" choque "ante un rival que debe estar luchando finalmente por una de las plazas de ascenso. Por presupuesto y calidad, el Almansa tiene que decir muchas cosas en esta segunda fase y le veremos pujando al alza".

En relación a su rival, Moraleda calificó como "preocupante" el potencial ofensivo y des-

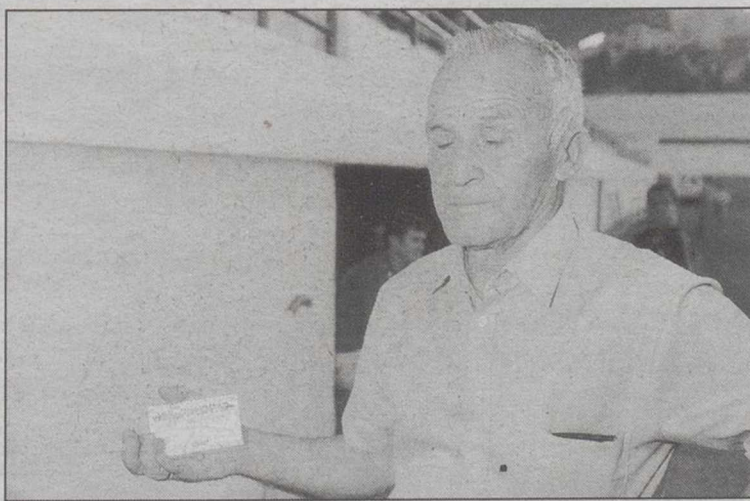

Guillén Sánchez, socio número 1 del Almansa. P. MARQUEZ

tacó a José Cristóbal y Víctor Balufo, aunque este último está descartado. "El Almansa es un equipo cuajado, con un gran portero y dos buenos centrales como Fernando y Casti-

llo, que conforman una buena línea defensiva". En el centro del campo, el técnico del Piedrabuena citó a Paco y Herrero, por la izquierda, "que se incorporan bien al ataque".

Guía polideportiva del fin de semana

LT

Fútbol/Primera Autonómica (19a. jornada):

- Grupo I:

Belmonte-Villafranca (Bece-rra Morales)	16,00
Mota Cuervo-Daimiel (Moreno)	16,00
La Solana-At. Jareño (Miranda)	16,30
La Roda-Motillana (Añover Romero)	16,00
Miguel-turreño-Almagro (Astillero)	16,00
Villacañas-EF Albacete (Cobo España)	16,00
Puertollano B-At. Tarazona (Sotomayor)	18,00 (hoy)
Calatrava-At. Teresiano (Muñoz Hervás)	16,00
Chillón-Pedroñeras (V. Pérez Caja)	16,00
Miguel Esteban-Criptanense (Torrijos Herranz)	16,00

Segunda Autonómica:

- Grupo I:

Abengibre-Hoya Gonzalo	(16,00).
Montesinos-At. Mahora	(16,00).
Madrigueras-Villalpardo	(16,00).
El Bonillo-UD Villamalea	(16,00).
El Herrumblar-Munera	(16,00).
Minglanilla-CD Iniestense	(16,00).
Ontur-At. Fuentealbilla	(16,00).
Pozohondo-At. Ibañés	(15,45).

Grupo II:

Casas de Haro-Minaya	(16,00).
----------------------	----------

Juveniles

-- División de Honor-Grupo V (18a. jornada):

Albacete-Don Benito (Bleda Monteaguado)	10,00
---	-------

-- Liga Nacional/Grupo XV (14a. jornada):

Illescas-Almansa (Alvarez Pinard)	16,00 (hoy)
Manzanares-Hellín (Ontanaya López)	16,30 (hoy)
Ciudad Real-Albacete B aplazado	
EF Albacete-EM. Guadalajara (Peral Saiz)	12,00

-- Liga Femenina (11a. jornada):

Sp. Tomelloso-Hellín (Fuentes Argudo)	12,00
Las Mesas-CFF Albacete (Ramírez)	12,00 (hoy)
Fund. Albacete-Santa Cruz (Bleda)	16,00 (hoy)

== FUTBOL SALA ==

-II Copa de Castilla-La Mancha (Octavos de final/Vuelta)

Albacete-Grupo Galindo de Villarrobledo	16,30 (hoy)
---	-------------

== VOLEIBOL ==

Superliga Femenina (13a. Jornada)

Aristos - Uni.Granada (Luis Morales)	18,00 (hoy)
Albacete - Tenerife (David Fernández)	19,00 (hoy)
Avila - Murcia (Víctor Viña)	18,00 (hoy)
W.Barcelona - P. Benidorm (José Santana)	20,00 (hoy)
Monforte - Covadonga (Marcos Folgar)	18,30 (hoy)

Esta tarde, partido de vuelta

Albacete Fútbol Sala-Grupo Galindo de Villarrobledo

□ LT

El Albacete Fútbol Sala ganó en Villarrobledo 2-5 en el partido de ida de la primera eliminatoria de la II Copa de Castilla-La Mancha.

Jugaron por el Grupo Galindo: Alfonso, Joaquín, Lozano, Plaza, Romera; Domínguez, Padilla, Juan.

Albacete FS: Pablo, David, Fernando, Roberto, Luis; Conde, Juan, Raúl, Edmar, Augusto.

El Albacete venció a domicilio en el primer partido de esta II Copa, que se disputó el jueves por la noche.

Los albaceteños, que habían jugado el día anterior el Trofeo de Reyes de la Diputación ante Vijusa Valencia, también jugaron en Villarrobledo intentando repartir minutos entre toda la plantilla.

Los de Domingo Cuartero dominaron el partido, disponiendo de numerosas ocasiones de gol, si bien el guardameta local estuvo a gran altura.

El encuentro de vuelta se juega hoy, a las 16,30 horas, en el Pabellón del Parque. La entrada será gratuita para ta-



Minutos para todos los jugadores del Albacete FS. MORENO

dos los aficionados que deseen acudir.

Después de estos compromisos, la plantilla albaceteña reanudará la División de Plata el próximo día 13 de enero, en casa, frente al conjunto catalán del Gavá.

Los favoritos, salvo el Incarlopsa, de Tarancón, que cayó en Ocaña, cumplieron con el pronóstico que les daba como favoritos, al ganar el partido de ida de los octavos de final de la

II Copa de Castilla-La Mancha de fútbol-sala.

Menasalbas	1	Mocejón	7
Añover	4	Gestesa	7
Talavera	12	Brihuega	3
3 (jugado día 2)			
Gil	9	Incarlopsa	5
Disc. Porzuna	7	Bargas	5
5 (jugado día 2)			
Toledart	2	Olías	8
F. Espectáculos	0	Puertollano	2
Galindo	2	Albacete	5

Molina Soto, respaldado por el presidente de la Federación

□ LT

El presidente del Comité de Castilla-La Mancha de Fútbol, Fermín Sánchez-Molina Soto, que está a favor del diálogo de cara a resolver el conflicto suscitado con la huelga de los colegiados de la Delegación de Albacete y un amplio número de los de la Subdelegación de Alcázar de San Juan.

En declaraciones a Efe, Sánchez-Molina declaró que "no se me ha pedido ninguna entrevista para tratar de resolver este problema por lo que no estoy en contra, sino todo lo contrario. Nadie se ha dirigido a mí para solicitar un encuentro, sólo han pedido mi cese y se han cerrado en banda con esa postura".

HASTA EL DÍA 9

El máximo responsable del colectivo regional de los árbitros, que aclaró que "el presidente de la Federación, que es quien me nombró, me ha dado su apoyo a mi labor", aclaró que "se les dio de plazo hasta el 9 de enero, pues de lo contrario no se les nombraría para arbitrar, y ya se les ha informado que no habrá sanciones, pero que no dirigirán ningún encuentro".

Sánchez-Molina avanzó que habrá elecciones de representantes, quienes se reunirán

para abordar la problemática "y tratar de llegar a un acuerdo, ya que todos somos humanos y hemos podido tener fallos, pero se deben resolver en una mesa, con diálogo, tomando medidas drásticas".

El dirigente arbitral recordó asimismo, que miembros de la junta directiva de la Federación han mantenido reuniones con los representantes de los colegiados en huelga. "No tengo inconveniente de reunirme con dichos representantes para buscar soluciones", dijo.

"SIEMPRE HE ESCUCHADO A LOS ÁRBITROS"

"Estamos perdiendo todo con esta situación, le estamos haciendo un gran daño al arbitraje", subrayó, "y me duele que se me acuse de autoritarismo cuando siempre he escuchado a los árbitros y tratado de buscar soluciones".

Por su parte, el representante de los colegiados de Albacete en huelga, Angel Cuevas Núñez, afirmó que se mantendrá en su postura inicial y que se reunirán en Albacete donde se redactará un documento con los puntos más importantes que se deben solucionar, como conocer el número de secundarán la huelga indefinidamente.

La Delegación de Albacete está bajo mínimos.

FUNDACIÓN ALBACETE BALOMPIÉ

Un sueño hecho realidad!!

Ahora puedes tener un Opel Calibra

por 250 pts.

Para todos los aficionados, la **FUNDACIÓN ALBACETE BALOMPIÉ** con la colaboración de **AUTOMOVILES ALFREDO CUERDA**, te ofrece la oportunidad de llevarte a casa, todo un deportivo.

Consigue tus papeletas en: las oficinas del Albacete Bpié, tiendas de Alfredo Cuerda, Eroski Albacete (donde está expuesto el coche), en el Carlos Belmonte los días del partido, y en distintos comercios de la ciudad.

¡¡Participa con la Fundación Albacete Balompié y empieza a soñar!!

AUTOMOVILES ALFREDO CUERDA



El 13 de mayo estará en el Circuito de Albacete

El Open Nissan-2001 comenzará en el Jarama y finalizará en Cheste

□ LT



José María Serviá se impuso en coches.

EFE

El calendario de la temporada 2001 del Open Nissan que se presentó en breve consistirá, como en los dos últimos años, de ocho pruebas puntuales, cinco en territorio nacional en los circuitos de Jarama, Albacete, Valencia -dos meses- y Catalunya, mientras que tres se disputarán fuera de España en Estoril, Magny-Cours y Monza.

Las novedades más importantes del Open Nissan 2001 son la utilización del trazado Gran Premio -circuito completo- en Catalunya así como la primera visita que el Open realice a Portugal. El circuito de Estoril sustituye al trazado británico de Donington Park.

Como en años anteriores, la cita del Open Nissan consistirá de dos carreras, una de corta duración y otra más larga con parada obligatoria en Jarama para el cambio de dos neumáticos. El circuito madrileño de Jarama abrirá el campeonato el 1 de abril y, en su periferia, el Open Nissan disputará también los circuitos de Albacete, la Torrecica, Valencia -dos citas-, Cheste, y Catalunya, Montmeló.

El 'tour' europeo del Open Nissan dará lugar a los monoplazas a los circuitos de Magny-Cours (Francia), Monza (Italia) y Estoril (Portugal). El circuito de Estoril sustituye a Donington Park (Gran Bretaña), presente

PARIS-DAKAR

Por otro lado, el español

José María Serviá (Schlesser Megane), en la categoría de coches, y el chileno Carlo de Gavardo (KTM) se han impuesto en la quinta etapa del rally París-Dakar, disputada sobre 333 kilómetros cronometrados entre las localidades marroquíes de Er Rachidia y Ouarzazate.

El francés Jean-Louis Schlesser, patrón del equipo que lleva su nombre, sigue al frente de la clasificación de coches, al igual que su compatriota Richard Sainct en la de motos.

La segunda jornada en territorio marroquí ha vuelto a confirmar la supremacía de los 'buggys' del equipo Schlesser, que lograron anotarse cuatro victorias en los cinco primeros

días de carrera.

Jean Lois Schlesser ha incrementado su ventaja al frente de la general, en la que su compatriota, Jean Pierre Fontenay (Mistubishi) se sitúa a 4 minutos y 14 segundos, mientras que Serviá ocupa el tercer puesto, a 5:15.

Tanto Serviá como Schlesser resolvieron con enorme eficacia los 333 kilómetros del sector especial de esta quinta etapa. Ambos supieron aprovechar los distintos bancos de dunas para establecer diferencias a su favor, rodando juntos a partir del kilómetro 218.

PILOTO SORPRESA EN MOTOS

Gavardo confirmó, con su triunfo de ayer en motos, su condición de piloto sorpresa de esta edición del rally París-Dakar. El chileno, segundo en la jornada de ayer, y vencedor en esta quinta jornada, se sitúa en la segunda plaza de la general, a 5:23 del líder, el francés Richard Sainct (KTM).

Los participantes españoles no defraudaron. Joan Roma finalizó la etapa en cuarta posición, a 2:53 del vencedor, y Jordi Arcarons ocupó la séptima plaza, a 8:34.

Hoy se disputará la sexta etapa, entre Ourzazate y Goulmine, con un total de 608 kilómetros, y un sector especial de 305.

Terminó el Campeonato Provincial de ajedrez en Albacete, con triunfo del Ateneo

□ LT

Se clausuró el Campeonato Provincial por equipos, con la victoria del Ateneo B en primer lugar con 29 puntos; en segundo lugar, el Central I con los mismos puntos y en tercero, La Roda A con 26,5 puntos, subiendo a Primera Preferente los equipos de Parque Sur A, Villarrobledo B.

El Campeonato se decidió en la última ronda, pues los equipos Ateneo y Central necesitaban ganar por 4-0, ya que llegaron empatados en la octava ronda, decidiéndose el desempate a favor del Ateneo, gracias a la victoria conseguida contra el Central.

El Ateneo B consigue de esta forma ganar el Campeonato Provincial por equipos por tercera vez consecutiva, y por dos veces también consecutivas subcampeón regional.

El equipo del Ateneo B lo formaron los jugadores Juan Miguel Martín, Iván Parada, Sergio Serna, Vicente Megías y Alberto Sánchez.

BUDAPEST

Por otro lado, el joven Gran Maestro húngaro Péter Leko consiguió su primera victoria sobre el ruso Vladimir Kramnik, ayer en Budapest, durante la tercera jornada de la serie de 12 partidas rápidas que concluirán el próximo 8 de enero.

Leko se mostró satisfecho después de los dos encuentros cuando supo sorprender a Kramnik con su perseverancia frente al ruso que parecía un poco autosuficiente.



DOÑA FRANCISCA SANCHEZ HONRUBIA

(Viuda de D. José Iniasta López)

Ha fallecido en Hellín, a los 81 años de edad, confortada con los Santos Sacramentos y la Bendición Apostólica de Su Santidad.

D.E.P.

Sus hijos, Pilar, Rafael, M^a Antonia, Antonio, M^a Encarna y Paco; hijos políticos, Abilio, Teresa, Soledad, Luis y Elena; hermanos, sobrinos, nietos y demás familia,

ROGUEAN UNA ORACION POR SU ALMA

La asistencia al entierro que tendrá lugar hoy Sábado día 6 de Enero, a la UNA del mediodía en la Iglesia Parroquial de la Asunción de Hellín (ALBACETE)

Albacete, Enero de 2001



Donativos:

Madrid: "Caja Postal de Ahorros", Suc. Marqués de Urquijo, Cta. cte. nº 1302/9124/13/0009612830.

Barcelona: "La Caixa" G.V. Carlos III, 46. Cta. cte. nº 2100/3478/37/2200008614.

MISIONES SALESIANAS

Madrid: 28008, Ferraz, 81. Tel. 91 455 17 20. E-mail: procura@misionessalesianas.org

Barcelona: 08028, G.V. Carlos III, 53, 3º, 2º Tel. 93 491 49 34.

VENTAS

- **GESDOMUS.** Vende chalets en Mazarrón. Chalets en construcción. Dispone de club social con campo de golf, varias piscinas, pistas de tenis, gimnasio y otras instalaciones. Tel. 967 52 32 81
- **GESDOMUS.** Vende Piso zona Bº Pilar, 90 m², 3 dormitorios, baño, despensa, calefacción, 11.000.000 ptas. Tel. 967 52 32 81
- **GESDOMUS.** Vende chalet en Alto Los Molinos, 250 m², 4 dormitorios, 2 plazas de garaje, buhardilla, jardín. Tel. 967 52 32 81
- **GESDOMUS.** Vende pisos en construcción en diversas zonas de Albacete: Alcalde Conangla, Bº Pilar, Franciscanos, Ctra. Jaén... consulte precios. Tel. 967 52 32 81

CASA INMOBILIARIA
C/ Mayor Nº 57
ALBACETE

Teléfono: 967 24 72 96

- **CASA INMOBILIARIA** Se vende parcela Carretera Jaén, superficie de terreno 2.000 m², dos viviendas de 150 m² cada una. Totalmente reformadas, amuebladas con electrodomésticos, piscina, cochera, almacén. Muy arbolado. Ideal para dos familias. Precio: 25.000.000 ptas. Ref. 91. Tel. 967 24 72 96
- **CASA INMOBILIARIA** Se vende chalet en Aguasol, superficie de terreno 2.085 m², vivienda de 157 m², con 4 dormitorios, salón de 40 m², con chimenea, cocina amueblada, 2 baños, garaje, calefacción, piscina con depuradora y pista de tenis. Muy arbolado, buena situación. Zona tranquila. Precio: 37.000.000 ptas. Ref. 99 Tel. 967 24 72 96
- **CASA INMOBILIARIA** Ultimas viviendas a estrenar zona Fiesta del Arbol. Salón, 3 dormitorios, cocina amueblada, 2 baños, ascensor, trastero, calefacción individual, primeras calidades. Precio: 16.000.000 ptas. Ref. 470 Tel. 967 24 72 96
- **CASA INMOBILIARIA** Se vende piso zona Centro, 130 m², 4 dormitorios, salón de 37 m², cocina amueblada nueva, 2 baños y un aseo, ascensor, plaza de garaje opcional, calefacción central, terraza en la cocina y balcón en salón. Precio: 29.000.000 ptas. Ref. 468. Tel. 967 24 72 96
- **CASA INMOBILIARIA** Se vende piso zona Dionisio Guardiola, 3 dormitorios, salón de 35 m², con mueble de escayola, cocina con despensa, baño, calefacción central, trastero, lavadero y balcón en salón. 100 m², muy luminoso. Precio: 14.500.000 ptas. Ref. 458 Tel. 967 24 72 96
- **PLAZA DE GARAJE** en venta. Zona Eroski, junto a Caja Madrid. 1.750.000 ptas. Tel. 967 50 84 77

INMOBILIARIA HOGAR

C/ Antonio Machado, 26
Tef. 967 23 55 55
967- 51 22 22
¡Pregúntenos por su hogar!

- **INMOBILIARIA HOGAR** Ref. 1563. Vende piso zona Luis Badía, 3 dormitorios, salón, cocina amplia, baño, trastero, muy poca comunidad. Precio: 5.500.000 ptas. Tfnos.: 967 23 55 55 - 967 51 22 22
- **INMOBILIARIA HOGAR** Ref. 1562. Vende piso zona Bº El Pilar, 3 dormitorios, salón, cocina y baño. Calefacción individual. Precio: 7.200.000 ptas. Tfnos.: 967 23 55 55 - 967 51 22 22
- **INMOBILIARIA HOGAR** Ref. 1561. Vende piso zona Centro. 150 m², 3 dormitorios grandes, salón 27 m², cocina 16 m², 2 baños, ascensor, calefacción individual, parquet, puertas roble. Precio: 26.000.000 ptas. Tfnos.: 967 23 55 55 - 967 51 22 22
- **INMOBILIARIA HOGAR** Ref. 1559. Vende piso zona Arquitecto Vandelvira, 3 dormitorios, salón, cocina amueblada, baño, trastero 12 m². Precio: 11.000.000 ptas. Tfnos.: 967 23 55 55 - 967 51 22 22
- **INMOBILIARIA HOGAR** Ref. 1557. Vende piso zona Luis Badía, 3 dormitorios, salón, cocina amueblada nueva, baño amueblado, calefacción individual, trastero. Precio: 6.700.000 ptas. Tfnos.: 967 23 55 55 - 967 51 22 22
- **SE VENDE** terreno agrícola en Tinajeros. 13 hectáreas. Tel. 686 52 21 83

● **PONCE & OROZCO**
Vende piso seminuevo zona San Pablo, 3 dormitorios, 2 baños, salón, cocina, lavadero, empotrados, calefacción individual y ascensor. 14.200.000. Ref. 1330. Tel. 967 21 77 88. Muelle, 24

● **PONCE & OROZCO**
Vende apartamento nuevo, dormitorio, baño, salón, cocina amueblada independiente, calefacción individual, ascensor, a estrenar. 6.700.000. Ref. 1326. Tel. 967 21 77 88. Muelle, 24

● **PONCE & OROZCO**
Vende extraordinario piso zona Franciscanos, 120 útiles, 4 dormitorios, salón, 2 baños, cocina amueblada, terraza, calefacción individual, ascensor y garaje incluido. 17.500.000. Ref. 1332. Tel. 967 21 77 88. Muelle, 24

● **PONCE & OROZCO**
Vende piso seminuevo zona Depósito del Sol, 120 metros útiles, 4 dormitorios, 2 baños y aseo, salón amplio, balcón, cocina amueblada nueva, calefacción individual gas ciudad, ascensor y garaje incluido, consútenos. Ref. 1297 Tel. 967 21 77 88. Muelle, 24

● **PONCE & OROZCO**
Vende piso a estrenar en Batalla del Salado, 96 útiles, 3 dormitorios, salón, 2 baños, cocina con despensa, puertas de roble, terraza de 25 metros, calefacción individual y garaje incluido. 21.000.000. Ref. 1304. Tel. 967 21 77 88. Muelle, 24

● **PONCE & OROZCO**
Vende piso zona El Pilar, 3 dormitorios, baño, salón, cocina amueblada, atención sólo 6.000.000. Tel. 967 21 77 88. Muelle, 24

INMOBILIARIA LA VENTANA

C/ María Marín, nº 73 bajo
Tfno: 967 55 04 73

● **INMOBILIARIA LA VENTANA** Ref. 660. Se vende piso zona María Marín. 4 dormitorios, salón, cocina, 2 baños, calefacción individual. Poca comunidad. Precio: 8.500.000. Tel. 967 55 04 73

● **INMOBILIARIA LA VENTANA** Ref. 659. Se vende piso zona Centro. 3 dormitorios, salón, cocina, aseo, ascensor. Precio: 12.500.000. Tel. 967 55 04 73

● **INMOBILIARIA LA VENTANA** Ref. 657. Se vende piso zona Francisco Pizarro. 4 dormitorios, salón, cocina amueblada, baño, aseo, 115 m² útiles, calefacción individual. Precio: 12.800.000. Tel. 967 55 04 73

● **INMOBILIARIA LA VENTANA** Ref. 656. Se vende piso zona Rosario, 3 dormitorios, salón, cocina, 2 baños, calefacción individual. Nuevo a estrenar. Precio: 18.900.000. Tel. 967 55 04 73

● **INMOBILIARIA LA VENTANA** Ref. 655. Se vende piso zona Barrio Pilar. 3 dormitorios, salón, cocina amueblada. Poca comunidad. Precio: 9.700.000. Tel. 967 55 04 73

● **VENDO** Piso en Paseo de Simón Abril. Tef. 666-59 34 10

● **SE VENDE PISO** de 100 m², en Plaza del Ayuntamiento, con cocina totalmente amueblada con electrodomésticos y armarios empotrados vestidos, todo en primera calidad y a estrenar. Tel. 967 60 30 40

● **SE VENDE TRACTOR** Fiat Modelo 980E. Recién rectificado, con papeles en la mano. Tel. 967 37 00 97 llamar de noche.

● **IDUPLIX!** 1 salón, 3 dormitorios, buhardilla de madera aislada, sauna cocina de lujo, baño redondo, aseo, pino lacado blanco, ascensor, trastero, 5 empotrados, suelos mármol, calefacción individual, chimenea en salón, hilo musical. 21.000.000 ptas. Tfno: 967 249 067

SAN ISIDRO, S.L.
Vende chalet terminado a 15 minutos de Albacete
14.500.000 ptas.
Tfno. 617 42 09 31

PARTICULAR VENDE
Audi A-4 1.9 Tdi.
110cv. Todos extras. Interesados llamar 677 65 43 77

PARTICULAR VENDE NAVE
En Polígono Campollano, 750 m², nave diáfana y almacenes, 150 m² lujosas oficinas climatizadas, 950 m², patio y accesos. Tel. 967 52 14 25

● **VENDO PISO** Albacete, C/ Calatrava, 48. Piso interior 2ª planta, 75 m², 3 dormitorios. Precio interesante: 2.300.000 ptas. negociables. Tlf: 91 881 75 20. Horario de 9-14 horas. Teresa

● **SE ALQUILA** local céntrico. Acondicionado, 2 aseos. Tel. 967 21 16 14, 627 06 64 00

● **SE BUSCA** persona responsable para compartir piso. Tel. 967 66 26 28

SE ALQUILAN APARTAMENTOS AMUEBLADOS

A estrenar en pleno centro, calidades de lujo. 667 51 12 02

SE ALQUILAN DESPACHOS

En el centro de la ciudad.
Tel. 967 21 00 02 y 967 52 02 21

EMPLEO

● **ASISTENTE SOCIAL.** Próximo ingreso. Requisito: Diplomado Trabajo Social. Prepárate 900 300 340 (Llamada gratuita)

● **POLICIA NACIONAL,** Local, Guardia Civil..., miles de plazas por cubrir. Homologado por el SUP. (Sindicato Unificado Policía). Prepárate 900 300 340

● **AYUDANTE PENITENCIARIAS.** Próximo ingreso, consigue un sueldo aproximado de 200.000. Requisito: FPII o BUP. Prepárate: 900 300 340

● **BANCOS,** Cajas de Ahorros precisan Auxiliares. Requisito: FPII o BUP. Próximos ingresos. 900 300 340

● **GRADUADO ESCOLAR, FPI** o Acceso Universidad. Consíguelo ahora, después será más difícil. Prepárate: 900 300 340 (Llamada gratuita)

● **GESTOR INMOBILIARIO/FINCAS.** Sector en continuo crecimiento. Grandes salidas profesionales. Demanda creciente. Prepárate: 900 300 340

● **AUXILIAR GERIATRIA,** Animador sociocultural..., la tercera edad requiere profesionales. Demanda creciente. Prepárate: 900 300 340

● **AUXILIAR ADMINISTRATIVO** trabajo fijo en Ayuntamientos Albacete, Bibliotecas, Bancos, Cajas de Ahorros... Sólo necesitas el Graduado Escolar. Prepárate 900 300 340 (Llamada gratuita)

● **AGENTES FORESTALES** Albacete. Trabajo en Parques y Reservas Naturales Castellanas. Constantes incorporaciones, 900 300 340 (Llamada gratuita)

● **CORREOS.** Plazas libres. Auxiliares clasificación y reparto, Ayudantes postales. Prepárate: 900 300 340

● **AUXILIARES VETERINARIA** se precisan clínicas, tiendas, zoológicos... con prácticas. Prepárate: 900 300 340 (Llamada gratuita)

● **ELECTRICISTAS INGENIEROS** LADOR de antenas. Con tu carnet profesional baja. Prepárate 900 300 340

● **TECNICO EN VALORES** Bolsa de trabajo. Laboratorios, Multinacionales. Prepárate: 900 300 340 (Llamada gratuita)

● **TRABAJO FIJO** toda la vida. Trabaja de cionario en Albacete. mate: 900 300 340 (Llamada gratuita)

● **TRANSPORTISTAS** tulo imprescindible dedicación al transporte. Buenas condiciones laborales. Prepárate 900 300 340

● **AYUDANTES FERROVIARIOS** para trabajar red de ferrocarriles nacionales. Sector en expansión. Prepárate: 900 300 340 (Llamada gratuita)

● **UNION EUROPEA** Funcionarios con reconocimiento e inmejorables condiciones económicas. Licenciados y diplomados. Prepárate 900 300 340 (Llamada gratuita)

● **CELADORES,** Aux. Enfermería, Guardia Administrativa, Ciudad res..., se precisan para bajar en Insalud. Clínica. Prepárate: 900 300 340 (Llamada gratuita)

● **AEROPUERTOS** para ser Controladores Aéreos. Plazas libres. Grandes ingresos. Prepárate: 900 300 340 (Llamada gratuita)

● **PROFESOR DE TEOSCUELA.** Consigue Título Oficial de la DGT. trabaja. 250.000 aproximadas, buen sueldo y trabajo asegurado. 900 300 340 (Llamada gratuita)

● **JUZGADOS.** Precisan Agentes, Auxiliares y Oficiales para próximas convocatorias. Prepárate 900 300 340

● **AYUNTAMIENTOS** BACETE, Junta Diputación, Ayuntamientos, seos..., precisan consuejos, jardineros, peones, etc... prepárate 900 300 340 (Llamada gratuita)

● **COMERCIALES** ambos sexos. Contrato, salario y Seguridad Social. 626 94 47

● **SE NECESITAN** personas mayores de 30 años para venta por teléfono. 658 54 14 42

SE NECESITA PROFESOR DE INGLES POR LAS TARDES
TELF. 967 66 36 99

CONVOCADAS 1400 PLAZAS
Al Ministerio de Justicia para Agentes, Auxiliares y Oficiales
PREPARETE. Información: 902- 40 19 02

I.V.I. Información de viviendas Plaza de Benjamín Palencia, 2 -Enpta. ALBACETE	PISO 4 dormitorios, salón, cocina amueblada, 2 baños, calefacción central, ascensor. 50.000 ptas. C.I. Tel. 967 50 44 66	PISO 3 dormitorios, salón, cocina amueblada, baño. 30.000 ptas. C.I. Tel. 967 50 52 16	AMUEBLADO 3 dormitorios, salón, cocina amueblada, 2 baños, calefacción individual, ascensor y garaje, nuevo. 55.000 pts. C.I. Tel. 967 50 48 27	AMUEBLADO 3 dormitorios, salón, cocina amueblada, baño. Zona Centro 40.000 ptas. C.I. Tel. 967 50 44 66	CASA AMUEBLADA 2 dormitorios, salón, cocina amueblada, baño, patio. 35.000 ptas. C.I. Tel. 967 50 52 16	APARTAMENTO 2 dormitorios, salón, cocina amueblada, baño, ascensor, calefacción individual. 50.000 ptas. C.I. Tel. 967 50 48 27
	PISO 3 dormitorios, salón, cocina amueblada, baño, ascensor, totalmente reformado. 10.500.000 ptas. Tel. 967 50 44 66	PISO 3 dormitorios, salón, cocina amueblada, baño, ascensor, calefacción individual. 12.500.000 ptas. Tel. 967 50 52 16	ATICO PROMOCION 90 m ² . 3 dormitorios, salón, cocina, baño, aseo, ascensor, calefacción individual, garaje opcional. Terraza 30 m ² . 16.500.000 ptas. Telf.: 967 50 48 27	PISO 3 dormitorios, salón, cocina amueblada, baño, calefacción individual. Reformado. 2º sin ascensor. 7.000.000 ptas. Tel. 967 50 44 66	PROMOCION 2 dormitorios, salón, cocina, baño, calefacción individual. 12.500.000 ptas. Tel. 967 50 52 16	PISO 95M. 3 dormitorios, salón, cocina amueblada, chimenea, cocina amueblada, 2 baños, ascensor, calefacción individual. 16.000.000 ptas. Telf. 967 50 44 66

EMPLEO

URGENTE. Necesita médico para consulta en el centro de Albacete. Tel. 967 52 03 09

ESCUELA DE ARTE PLÁSTICO. Clases presenciales. Horario flexible. Infórmate en el 967 66 26

CURSO TRIBUTACION ASesor Fiscal. Clases presenciales. Horario flexible. Infórmate en el 967 66 26

CURSO DE ELECTRONICA BASICA, curso básico de microcontroladores. Clases presenciales. Horario flexible. Infórmate en el 967 66 26

CARNET DE INSTALADOR Electricista. Instalador electricista de Edificios. Clases presenciales. Horario flexible. Infórmate en el 967 66 26

PREPARADOR FISICO DEPORTIVO. Clases presenciales. Horario flexible. Infórmate en el 967 66 26

SE NECESITA profesional de peluquería con experiencia económica. Tel. 617 95 66 76

SE NECESITA camarero para cafetería-pub. Tel. 967 52 48 27 - 967 22 25 02

URGENTE, se busca camarero/a, entre 18-25 años. Tel. 696 05 81 80

ALBAÑILES, trabajo cuadrillas de Albañileros, encofrados, albañileros, alicatadores y albañileros ofrece constante empresa constructora zona Castellón. Trabajo más destajo. Alojamiento gratis. Buen clima. Tel. 964 723 248 y 964 723 242

SE NECESITA camarero para trabajar en un restaurante. Tel. 967 52 20 73

SE NECESITAN camareros. Urgente. Tel. 967 52 09

SE NECESITA señora para cocina de restaurante a media jornada. Tel. 967 22 57 62

SE NECESITA oficiala de peluquería con experiencia. Enviar curriculum a Peluquería M. Sáez. San Antonio, 47

EMPRESA LIDER en telecomunicaciones, precisa comerciales para Albacete y alrededores. Tel. 658 94 48 95

EMPRESA constructora se precisa en Castellón para edificación de apartamentos. Total garantía de cobro. Teléfono: 964 723 248

NECESITO personal oficina, comerciales, reparadores publicidad. 906 42 12 48 (Atención prefijo 906)

AGENCIAS MATRIMONIALES

NUEVAS ALIANZAS
NUEVOS TELEFONOS
Tefs. 967-66 52 82
658 91 57 96

NUEVAS ALIANZAS
Cambia de teléfono.
NUEVOS NUMEROS
967 66 52 82
658 91 57 96

LAS ALIANZAS: He tenido dos desengaños en mi vida, pero todavía creo en el amor y en la comprensión. Divorciada, 31 años, atractiva. Tel. 967 66 52 82

NUEVAS ALIANZAS
Tinte. 56 1º Izda.
Albacete

SOLTERO, sin vicios, busco amigas similares, preferibles zona de la Sierra, para una sana amistad. Aprecio en la gente la sinceridad. Apdo. nº 4. Albacete

TRASPASOS

TRASPASO PUB céntrico. Pleno funcionamiento. Precio muy económico. 300 m2. 967 50 19 17

SE TRASPASA inmobiliaria, zona céntrica. Pleno funcionamiento. Tel. 967 590 092

SE TRASPASA café bar. Buena zona. Totalmente nuevo. Alquiler económico. Tel. 678 55 29 27 y 667 60 12 66

SE TRASPASA café bar Kinder. Tel. 967 21 51 87

VARIOS

A SAN PANCRACIO
Abogado de los casos difíciles y desesperados. Reza nueve Avemarías durante nueve días. Pide 3 deseos, uno de negocios y 2 imposibles, al noveno día publica este aviso, se cumplirá aunque no lo creas. M.A.C.G. (Bonete)

GRACIAS A SAN PANCRACIO
Abogado de los casos difíciles y desesperados. Reza nueve Avemarías durante nueve días. Pide 3 deseos, uno de negocios y 2 imposibles, al noveno día publica este aviso, se cumplirá aunque no lo creas. M.M.

ARACELI
Te hecha las cartas en Albarteros, 20-1º dcha. Tel. 616 15 80 33

LIMPIEZAS FERNANDEZ
-EXTRACCION DE FOSAS SEPTICAS
-LIMPIEZA DE TUBERIAS Y ALCANTARILLADOS
-REVISION DE TUBERIAS POR EQUIPOS DE TELEVISION
TELEFONOS:
OFICINA: 22 08 38
PARTICULAR: 52 04 80

GRACIAS A SAN JUDAS TADEO
Abogado de los casos difíciles y desesperados. Reza durante nueve días nueve Avemarías y pide 3 deseos, uno de negocios y 2 imposibles, al noveno día publica este aviso, se cumplirá aunque no lo creas. M.F.L.

ESPECIALISTAS en videncias, tarot. Te atenderán las 24 horas. 906 42 81 47

TOURE. Vidente africano. Ayuda en toda clase de problemas. Negocio, amor, salud, trabajo y muchas cosas. Tel. 967 60 35 09 - 686 02 21 59

GRACIAS A SAN JUDAS TADEO
Abogado de los casos difíciles y desesperados. Reza durante nueve días nueve Avemarías y pide 3 deseos, uno de negocios y 2 imposibles, al noveno día publica este aviso, se cumplirá aunque no lo creas. J.F.C.G.

anmartin asesores
Rosario, 3 - 7.º (Edificio Capitol)
21 04 29 ALBACETE

A SAN PANCRACIO
Abogado de los casos difíciles y desesperados. Reza nueve Avemarías durante nueve días. Pide 3 deseos, uno de negocios y 2 imposibles, al noveno día publica este aviso, se cumplirá aunque no lo creas. A.C.

A SAN PANCRACIO
Abogado de los casos difíciles y desesperados. Reza nueve Avemarías durante nueve días. Pide 3 deseos, uno de negocios y 2 imposibles, al noveno día publica este aviso, se cumplirá aunque no lo creas. M.F.L.

COMPRAS

COMPRO ATICO para reformar. Tel. 654 54 35 02

INMOBILIARIA HOGAR
COMPRA PISOS.
PAGO EN EFECTIVO
Tef. 967 23 55 55
967- 51 22 22

CONTACTOS

VANESSA. Joven, atractiva. Busco hombres para convertir tus fantasías. 24 horas. 686 18 95 55

ROMANTICA Y DULCE contacta hombre serio. Todo tipo de relaciones. 906 42 35 68

906 420 903 Chicas de Albacete no profesionales conectan gratis desde su casa.

906 420 905 Chicos de Albacete, solteros, casados, estudiantes, modelos, albañiles, velludos, no profesionales.

BARBARA, llámame, seré tu amiga, de 10 a 3,30. Tel. 639 36 77 38

MONICA, REBECA, muy simpáticas, ofrecemos servicios y masajes a caballeros. Tel. 967 24 14 77 - 646 63 05 13

TANIA 20 años, brasileña, estudiante, sin prisas y buen precio. Estamos 2 amigas. Descúbrenos. Tel. 658 17 42 71

CHICO atractivo busca chico joven para encuentro. (No profesional). Discreción. 677 09 60 08

ESPAÑOLA, Belén, estudiante. Te atenderé en mis ratos libres. 654 96 80 85

AGENCIA CONTACTOS LAIMA
Atendida por bellas señoritas. Salidas hotel y despedidas soltero. Tel. 967 520 429 - 609 078 270

GINA. 23 años. Bonita, delgadita, ardiente. Te haré gozar de mi pasión. Salidas hotel y domicilio. 24 horas. Tel. 659 63 52 72

RELACIONES matrimoniales. Unimos parejas gratuitamente. Seriedad. 24 horas. 906 427 939

CASA CONTACTOS Señoritas no profesionales, 9 mañana, 9 tarde. Discreción. 967 22 84 64

MODELO SEXY, atrevida, busca buena noche de sexo. Va en serio. 906 42 87 60

CASADA insatisfecha. Busco relaciones esporádicas o amistad, sin compromiso. Discreción. 24 horas. 906 427 939

ISABEL
Todos los servicios.
Salidas hotel domicilio
967 22 05 80

SADOMASOQUISMO light/fuerte. Amas y sumisas. Perversas. 906 42 78 81. 24 horas.

SEÑORA ATRACTIVA independiente, busca hombre liberal para relación sexo. 906 42 86 88

MARIBEL auténtica pasión latina, cariñosa, amorosa y sensual. Salidas hotel y domicilio. Nueva en Albacete. 657 49 46 73

GRUPO amigas universitarias dispuestas a intercambiar amistad por sexo. 906 42 72 90

SOL, 22 años, sexi y atractiva. Pechos jugosos, calientes y muy ardientes. Despedidas, salidas a hotel y domicilio 24 horas. 659 76 98 97

KARINA. Tierna, sensual, pechos inolvidables. Si te gusta el tacto como a mi, seré tu mejor masajista para luego vibrar de pasión. Salidas y despedidas. 667 96 59 42

LUNA, 24 años, simpática, cariñosa, pídemelo que quieras y te complaceré. Salidas hotel y domicilio, 24 horas. 659 18 81 04

TELEOPERADORAS guapas, simpáticas, sexuales. Conectan inmediatamente con chicas, chicos. 906 42 72 91

SARA TRAVESTI, 130 de pecho. Muy bien dotada. Recibo desnuda. Visa. 629 66 77 04

FANY, joven latina, guapa, simpática. Nueva en Albacete. 646 82 32 73

SUSI. 25 años. Canaria. Todos los servicios. Salidas a domicilio y hotel. Tel. 666 35 62 68

JHOANA 24 años, rubia, delgadita, sexy, elegante, picante y atractiva. Hago realidad tus sueños. Salidas hotel y domicilio. 686 69 20 14

ALEJANDRA. Dulce, apasionada, separada, madurita, elegante y atractiva. Todas tus fantasías se te harán realidad. No soy mujer de club ni de casa de citas. Sitio privado. Tef. 686 72 10 21

Mª ELENA, convertirá tus sueños en realidad. Llámame. Tel. 657 638 199

MERCHE
Casa de contactos. Jóvenes guapas, simpáticas. Salidas hotel y domicilio. Horario 10 mañana, 2 madrugada. Lidia, Marlem, Vanessa. Novedad, Verónica, Aitana. 967 51 14 07

SEXO GRATIS. Contactamos mañanas, tardes, noches, madrugadas. (Citas previas). 906 42 78 80

BLEIDY 23 años. Sensual. Despedidas soltero, empresas. Hoteles. Alto standing. 677 64 52 57

ALBACETE AMISTAD. Amistad. Relaciones personales. Relaciones esporádicas. ¡¡Gratis!! ¡¡Atrévete!! 906 42 81 52

906 420 904 Pídenos lo que quieras, somos solteras, casadas, estudiantes, modelos, no profesionales de tu ciudad.

906 420 902 Chicas no profesionales hablan gratis, la operadora busca chica de tu ciudad o cercanías. Para hablar gratis. Instrucciones. 906 421 783

906 420 907 Más de 50.000 chicas hablan gratis al mes, pasa de una a otra pulsando el 1 en tu teléfono

906 420 901 Chicas de Albacete no profesionales hablan gratis, la operadora busca chica de tu ciudad o cercanías

906 420 905 Chicos no profesionales hablan gratis la operadora busca chico de tu ciudad o cercanías. Para hablar gratis instrucciones 906 421 783

MAICA Y CAROLINA, morenas y guapas. Simpáticas. Todos tus caprichos. Te esperamos. Jovencitas mucho pecho y muy ardientes. Tel. 967 52 04 29

MELISA 21 Años, bonita, delgadita, de labios ardientes y cuerpo sensual. Ven y descúbreme. Salidas hotel y domicilio. 24 horas. 666-91 45 69

JOVEN BISEXUAL (con pareja) busca maduritos para tríos esporádicos. 906 42 78 80

FEY, 20 AÑOS. Bonita, delgadita, ardiente, despedidas, salidas a hotel y domicilio, 24 horas. 627 83 49 98

MARUCHI. Bonita, atractiva, cariñosa y caliente. Llámame, haré realidad tus sueños. Tel. 620 19 81 86

MERY Brinda servicios a caballeros. Mucha discreción. Llámame 666-30 79 04

INTERCAMBIO de parejas sin fines lucrativos. Discreción. (No profesionales) 906 42 78 80

PACO, muy cariñoso, sólo para mujeres. Tel. 686 17 14 02

CALEFACCION INDIVIDUAL
CLIMA & GAS
CERTIFICACIONES Y REVISIONES DE GAS
FCO. PIZARRO, 73. TFNO. 967 23 57 08

PRECIOS ESPECIALES
Alimentación infantil
Ortopedia, Cosmética
Herboristería
Higiene Corporal y Dental
Consulta Naturópata
Analítica
FARMA SHOPPING
SABADOS TARDE ABIERTO
Pasaje Lodaes * C/ Mayor - Telf. 967 21 66 53

PROFESOR, FUTUROLOGO Y NATUROPATA HINDU

Ayuda a solucionar problemas de trabajo, negocio, nervios, amor, timidez, recuperar persona amada, rompimiento de hechizos, miedo, manía, obsesiones, espíritus malignos, etc... Hago trabajos y rituales de la alta magia hindú para quitar daños, negatividad, etc. Gran experiencia en Africa, Brasil, India, Pakistán, Uruguay y Argentina. Consulta en Albacete, los miércoles alternos, de 4 a 8 tarde. Teléfono: 967 21 04 62. Para información personal llamar de 4 a 8 tarde al teléfono móvil 609- 31 10 36

***DIGITOPUNTURA *ACUPUNTURA**
CHANG (COREA)
DOLORES REUMATICOS
*Artrosis y Lumbago
*Problemas de Columna.
*Hernia Discal *Reumatismo.
*Torceduras *Circulación
*Jaquecas *Cervicales
*Esguinces *Ciática
*Menisco
C/ Jesús Nazareno, 4-1º-C
Tfno. 967 24 57 00 ALBACETE

ACCION CONTRA EL HAMBRE
Educar y actuar para erradicar el hambre en el mundo
c/ Barceló 13 1º izq. 28004 Madrid. TLF. (91) 593 90 00
Banco Central Hispano suc. 1 c/c. 9000-0

Página Académica

LINGUAPHONE
(Antes INLINGUA Idiomas)
ESCUELA DE IDIOMAS
INGLES-FRANCES-ALEMAN
100% de aprobados en todo tipo de exámenes
Inglés para niños desde los 6 años
C/ Mayor, 44 - 1º B (encima Marisquería DON GIL) ALBACETE
967 66 29 92

SYLVAN®
FORMACIÓN DE FUTURO
Inglés - Informática - Tutorías
* Cursos personalizados
* Grupos de 4 a 6 alumnos
* Alumnos de 6 a 18 años
Octavio Cuartero, 27 C/ Baños, 54
967 55 03 65 967 19 11 98

GABA ACADEMIA
Gaona, 5 Telf. 24 10 84
OPOSICIONES AYUNTAMIENTO DE ALBACETE
RECIENTEMENTE INICIADOS GRUPOS DE:
• LIMPIADORES: HORARIO INTENSIVO SABADOS MAÑANA.
• AUXILIARES ADMINISTRATIVOS: TEMARIO COMPLETO PLAZAS LIMITADAS. INFORMATE CUANTO ANTES. ILLAMANOS!
OPOSICIONES AL CUERPO DE MAESTROS
NUESTRA EXPERIENCIA Y RESULTADOS ANTERIORES NOS AVALAN. TEMARIOS PROPIOS. QUEDAN POCAS PLAZAS. ESPECIALIDADES:
• PEDAGOGÍA TERAPEUTICA - AUDICION Y LENGUAJE.
• EDUCACION FISICA.
• EDUCACION INFANTIL.
OPOSICIONES PROFESORES SECUNDARIA: LENGUA Y LITERATURA
SE PREPARA TEMARIO COMPLETO. COMIENZO DE CLASES EN ENERO. RESERVA TU PLAZA CUANTO ANTES
CLASES DE RECUPERACION DE TODAS LAS MATERIAS Y NIVELES

CURSOS 2000/01 OFIMÁTICA
INFORMÁTICA
CURSOS INTERACTIVOS HOMOLOGADOS POR MICROSOFT
SISTEMA OPERATIVO, PROCESADOR DE TEXTOS, BASES DE DATOS, HOJA DE CALCULO, INTERNET, DISEÑO DE PAG. WEB, CONTABILIDAD
HORARIO LIBRE ¡ PRECIOS SIN COMPETENCIA!
PROMEDIA INFORMATICA ALBACETE TELEFONOS
MARIA MARIN, 57 967 502 448
02004 ALBACETE 967 502 509

KÁTEDRA
FORMACION PROFESIONAL ESPECIALIZADA
CURSOS DE:
Capacitación profesional de Transportes
Capacitación profesional de Viajeros
Operador de transportes (Agencias de Transporte).
Profesor de Autoescuela.
Técnico en Reparación de T.V. y Vídeo.
Técnico en Reparación de Electrodomésticos (gama blanca).
EN TODOS CLASES PRESENCIALES Y HORARIO FLEXIBLE. INFORMATE EN EL TELEFONO 967 66 26 56

C/ Manuel de Falla, 31, Local.
02005 ALBACETE
Telfs.: 967 60 37 95 - 967 66 26 56
E-mail:katedra@wanadoo.es

HIGINIO OLIVARES
CES CENTRO DE ESTUDIOS SUPERIORES
CONTABILIDAD
GENERAL, FINANCIERA Y SOCIEDADES
• NUEVOS GRUPOS EN ENERO
• HORARIOS DE MAÑANA Y TARDE
RESERVA TU PLAZA
Información: Marqués de Villores, 18 -Telf.967 23 3111

HIGINIO OLIVARES
CES CENTRO DE ESTUDIOS SUPERIORES
OPOSICIONES
Curso: 2000-2001
* **MAGISTERIO**
* **ADMINISTRACION DE JUSTICIA**
RESERVA TU PLAZA
Información: Marqués de Villores, 18 - Telf. 967 23 31 11

HIGINIO OLIVARES
CES CENTRO DE ESTUDIOS SUPERIORES
CURSO: 2000-2001
Preparamos todas las materias
E.S.O. BACHILLERATO-UNIVERSIDAD
IDIOMAS-CONTABILIDAD
INFORMATICA-MECANOGRAFIA
RESERVA TU PLAZA
Información: Marqués de Villores, 18 - Telf. 967 23 31 11

academia gaspar romero
C/ Tinte, 12 Entrepanta 02001 ALBACETE
Teléfono y Fax: 967 228201
www.gasparromero.com (Actualizada Semanalmente)
E-Mail: academia@gasparromero.com

CURSO 2000-2001: CLASES DE APOYO Y RECUPERACIÓN
PRIMARIA:
Clases programadas en función de las necesidades educativas de cada alumno con atención personalizada
E.S.O., BACHILLERATO, F.P., C.O.U.:
TODAS LAS MATERIAS.
INGENIERÍA INDUSTRIAL, AGRÍCOLA, FORESTAL E INFORMÁTICA.
- DIBUJO TÉCNICO: GEOMÉTRICO, DIÉDRICO, ACOTADO E INDUSTRIAL
- AULA CLIMATIZADA Y CON MEDIOS AUDIOVISUALES.
- CÁLCULO, ALGEBRA, FÍSICA Y QUÍMICA, TOPOGRAFÍA Y OTRAS
- COMENZAMOS FEBRERO PROYECTO Y DESARROLLO DE LA VÍA FORESTAL
MAGISTERIO
ECONOMICAS, DIRECCION Y ADMINISTRACION EMPRESAS, RELACIONES LABORALES, DERECHO, HUMANIDADES Y GESTION Y ADMINISTRACION PÚBLICA.
- CONTABILIDAD (GENERAL, FINANCIERA Y DE SOCIEDADES, ANALÍTICA Y DE COSTES)
- ESTADÍSTICA DESCRIPTIVA, MODELO PROBABILÍSTICO E INFERENCIA ESTADÍSTICA
- MATEMÁTICAS I, II Y III
- MATEMÁTICAS DE LAS OPERACIONES FINANCIERAS Y ECONOMETRÍA.
- FILOSOFÍA.
IDIOMAS:
INGLÉS, FRANCÉS, LATÍN Y GRIEGO.
ACCESO UNIVERSIDAD MAYORES DE 25 AÑOS.
CLASES YA INICIADAS EN TODAS LAS CARRERAS Y MATERIAS.
GRUPOS DE TODOS LOS NIVELES Y TODAS LAS MATERIAS. CLASES IMPARTIDAS POR PROFESORADO CON AMPLIA EXPERIENCIA DOCENTE. HORARIOS ADAPTADOS A TUS NECESIDADES, CLASES DIARIAS (MAÑANAS, TARDDES O NOCHES) O INTENSIVAS UNO O DOS DÍAS A LA SEMANA.

O P O S I C I O N E S
ADMINISTRACION LOCAL:
PREPARACIÓN VÁLIDA PARA CUALQUIER MUNICIPIO
COMENZAMOS GRUPO INTENSIVO SOLO SÁBADOS AUXILIARES ADMINISTRATIVOS
AYUNTAMIENTO DE ALBACETE
CONVOCADAS: Aux. Administrativos, 9 Plazas; Limpiadoras/es, 5 Plazas; Conserjes-Mantenedores, 4 Plazas.
AYUNTAMIENTO DE VILLARROBLEDO
OFERTADAS: Aux. Administrativos, 4 Plazas; Conserjes-Mantenedores, 11 Plazas; Bomberos, 1 Plaza
AYUNTAMIENTO DE ALICANTE
OFERTADAS: Aux. Administrativos, 17 Plazas; Conserjes-Mantenedores, 15 Plazas; Bomberos, 19 Plazas
AYTOS. DE CHINCHILLA, ABENGIBRE y VILLAMALEA
OFERTADAS: Aux. Administrativos, 2 Plazas - CHINCHILLA; 1 Plaza - ABENGIBRE; Conserjes-Mantenedor, 1 Plaza Villamalea
OTROS MUNICIPIOS
- **AUXILIARES ADMINISTRATIVOS:**
OFERTADAS 118 AYTOS. VALENCIA, 6 AYTOS. MSLATA, 6 AYTOS. LLIRIA, 26 DIP. BADAJOZ, 7 AYTOS. DENIA; 2 AYTOS. PEDRONERAS, 5 AYTOS. PENÍSCOLA
- **CUERPO ADMINISTRATIVO:** Convocadas y Ofertadas en varios Municipios
- **BOMBEROS:** OFERTADAS 118 PLAZAS EN AYTOS. VALENCIA, 9 AYTOS. BAZA (GR), 12 AYTOS. DE ANDUJAR (JAEN), 6 AYTOS. ALCORCON, 2 AYTOS. GUADALAJARA, 1 AYTOS. VILLARROBLEDO, 19 AYTOS. ALICANTE
- **POLICIA LOCAL:** OFERTADAS: 21 TORREMOLINOS, 74 SEVILLA, 25 CARTAGENA, 4 PEDRONERAS
PREPARACIÓN INTEGRAL TEMARIO Y PRUEBAS FÍSICAS - SEGUIMIENTO INDIVIDUALIZADO
JUNTA DE COMUNIDADES DE CASTILLA-LA MANCHA
ORDENANZAS: Convocatoria Inminente - Clases Iniciadas **AUXILIARES, ADMINISTRATIVOS Y TÉCNICOS: INSALUD**
OFERTADAS
AUXILIARES: 1500 - **CELADORES:** 1000
AUXILIARES ENFERMERIA: 1090 - **ATS:** 1800
CONVOCADAS: - **TÉCNICOS LABORATORIO:** 400
- **TÉCNICOS ESPECIALISTAS EN RADIODIAGNÓSTICO.**
JUSTICIA: YA CONVOCADAS. AGENTES, 342 PLAZAS PRESENTACION INSTANCIAS DEL 22-01-2001 AL 10-02-2001.
AUXILIARES, 619 PZAS. PRESENTACION INSTANCIAS DEL 10-01-2001 AL 29-01-2001. **OICIALES,** 428 PZAS. PRESENTACION INSTANCIAS DE 03-01-2001 AL 22-01-2001

MAGISTERIO:
TODAS LAS ESPECIALIDADES
EDUCACIÓN INFANTIL, EDUCACIÓN MUSICAL, EDUCACIÓN FÍSICA, INGLÉS, PEDAGOGÍA TERAPEUTICA Y AUDICION Y LENGUAJE:
• Temario Propio Actualizado (General y Específico) con las recientes modificaciones de la Junta de Comunidades de Castilla La Mancha
• Preparación de TODAS las pruebas (incluidas las prácticas):
Educación musical: Repentización rítmica y melódica. Instrumentación.
Educación Física: Planes individualizados de entrenamiento y realizaciones conjuntas de pruebas tipo.
• Aplicaciones Didácticas De Cada Uno De Los Temás
CLASES YA INICIADAS EN TODAS LAS ESPECIALIDADES
ENSEÑANZA SECUNDARIA:
TODAS LAS ESPECIALIDADES:
PRUEBA LOGSE, FOL, GEOGRAFÍA E HISTORIA, PSICOPEDAGOGÍA, DIBUJO (Preparación de la Prueba de Dibujo Técnico), ECONOMÍA, INFORMÁTICA. OTRAS SEGÚN DEMANDA
• Temario Propio Actualizado con las recientes modificaciones de la Junta de Comunidades de Castilla La Mancha;
• Preparación de TODAS las pruebas.
CORREOS: AYUDANTES POSTALES Y AUXILIARES DE CLASIFICACION Y REPARTO.
ESTADO, SEGURIDAD SOCIAL, INEM, MINISTERIO DE ECONOMIA Y HACIENDA, AGENCIA ESTATAL DE ADMN. TRIBUTARIA, OTRAS COMUNIDADES AUTÓNOMAS, UNIVERSIDAD
MECANOGRAFIA:
Método sencillo y eficaz. Cursos especiales para Opositores, Estudiantes y Niños. Horarios adaptados a tus necesidades.
AULA INFORMATICA:
WINDOWS, OFIMÁTICA: OFFICE, WORDPERFECT
INTERNET, PROGRAMACION AVANZADA Y DISEÑO WEB
CURSOS ESPECIALES PARA NIÑOS A PARTIR DE 8 AÑOS
ESPECIALISTAS EN LA PREPARACION DE LA PARTE INFORMATICA EN OPOSICIONES.

NO ESPERES MÁS. INFORMATE Y COMIENZA HOY MISMO. INFORMACIÓN ACTUALIZADA SEMANALMENTE DE OFERTAS Y CONVOCATORIAS DE OPOSICIONES EN ESPAÑA

ASOCIACION DE CENTROS DE ENSEÑANZA PRIVADA DE ALBACETE



ACADEMIA ICARO
 C/ MAYOR, 41-2º. 02001 ALBACETE. TFNO. 967 66 65 52
DEDICADA EXCLUSIVAMENTE A PREPARACIONES MILITARES Y POLICIALES
POLICIA LOCAL: PROXIMA CONVOCATORIA 20 PLAZAS AYUNTAMIENTO DE ALBACETE. PREPARACION VALIDA OTROS MUNICIPIOS.
GUARDIA CIVIL: PROXIMA CONVOCATORIA MÁS DE 1.000 PLAZAS
180 ALUMNOS APROBADOS DURANTE EL AÑO 2000!
ICARO, GARANTIA DE EXITO!

CENTRAL IDIOMAS
 centro de estudios
Departamento de INFORMATICA
Nuestros próximos cursos
EXCEL
 Fecha inicio 8/1/2001
 Termina 30/1/2001
 Horario 9,30 a 11,00 horas
 Clases de lunes a jueves
WORD
 Fecha inicio 8/1/2001
 Termina 30/1/2001
 Horario 20,00 A 21,30 horas
 Clases de lunes a jueves
 Un ordenador por alumno. Grupos reducidos
RESERVE YA SU PLAZA
 Información en Calderón de la Barca, 14 - 02002 ALBACETE
 Teléfono: 967 23 00 74

CENTRO DE ESTUDIOS CONVESTI
 FUNDADO EN 1979
 CENTRO COLABORADOR DE LAS ADMINISTRACIONES LABORALES
 Impartimos cursos de:
 • Patronaje por ordenador.
 • Dependiente de Comercio.
 • Estilismo de Vestuario.
 • Modelismo Prendas de Vestir.
 Acreditación de contratos de formación.
 Plaza Periodista Antonio Andújar, 15 y 16 -Albacete

System LA RED DE CENTROS DE INFORMATICA
 Centros de Formación Nº 1 EN ESPAÑA
SIN TITULACION PREVIA
DIPLOMATE POR LA UNIVERSIDAD DE CAMBRIDGE LOCAL EXAMINATIONS SYNDICATE (UCLES)
CARRERAS TECNICAS
 SECRETARIADO DE DIRECCION ADMINISTRATIVO DE EMPRESAS
 INFORMATICA Y COMUNICACIONES
 DISEÑO Y MULTIMEDIA
 MODULOS CON TITULACION CAMBRIDGE: AREAS DE GESTION, OFIMATICA Y DISEÑO
 BOLSA DE TRABAJO Y PRACTICAS EN EMPRESAS

AutoCAD 2000
AutoCAD V-14
3D Studio MAX
Presto V-8
Adi, Centro de Formación
 Dionisio Guardiola. 16 Telf: 967 502081 - Fax: 967 503594
 Email: adialba@accesosis.es 02003 ALBACETE

Plazo de INSCRIPCIONES abierto
AL-BASIT
 Escuela de Artes y Danza
 Bailles de Salon Adultos (5 niveles)
 Bailles de Salon Niños (Iniciación)
 Flamenco
 Sevillanas
 Ballet Clasico (desde 3 años)
 Danza Española (desde 3 años)
 Guitarra Electrica
 Guitarra Flamenca
 Piano Clasico
 Piano Popular
 Solfeo
 Técnica para Profesores
 Clases Particulares
 Clases Especiales: (novine-boda, artistica, etc...)
 Oficina: MARIANAS de 11 a 2 TARDES de 5 a 10

UNIVERSIDAD
ECONÓMICAS / EMPRESARIALES
 Matemáticas I y II - Estadística - Contabilidades
INFORMÁTICA
 Fundamentos Programación I y II - Estructura Datos
 Metodología - Bases Datos - Sistemas Operativos
AGRÍCOLAS / FORESTALES / INDUSTRIALES
 Algebra - Cálculo - Física - Química
Academia Fleming
 C/ Doctor Fleming, 5 Tfno 967 50 14 28 Albacete

Edicurs
 Horario Libre
Cursos Técnicos
 Diseño Publicitario
 Diseño Industrial
 Diseño Multimedia
 Diseño Web
 Gestión Empresarial
 Software Office
 Software Programación
 Software Internet
 Facultad INFORMATICA de la Universidad de Madrid
DIPLOMAS CERTIFICADOS
 Microsoft
 C/ Dionisio Guardiola, 54 bajo Tfno. 967/590089
 albacete@edicurs.com

Centro de Estudios IBERIA
CAMBRIDGE idiomas
¡ESTUDIANTE!
 ¿Quieres aprobar tus exámenes?
 Clases intensivas.
Primaria-ESO-BACHILLER-SELECTIVIDAD
 Comienza YA y asegúrate el **Aprobado**
INFORMATICA o **MECANOGRAFIA**
 GRATIS por estudiar con nosotros
 Infórmate en centros de estudios
 IBERIA c/ CONCEPCION, 10. Tef. 967-21 40 40, 967-60 73 58
TU CENTRO AMIGO

Centro de Enseñanza
LÓPEZ ARCE
 C/ CID, 22 - ALBACETE
 967 21 16 65
 E-mail: lopez.arce@interbook.net
OPOSICIONES DE FOL
 - CASOS PRACTICOS DESDE EL INICIO
 - PLAZAS LIMITADAS
 - INICIADO NUEVOS GRUPOS
 - GRUPOS REDUCIDOS
 - TEMARIO PROPIO.
 - CLASES INTENSIVAS: Sólo 1 día por semana
 - En el Curso 99-2000 Alto rendimiento y mejores resultados
RESERVA TU PLAZA

MECACINTER NUEVA ACADEMIA DE INFORMATICA ZONA UNIVERSITARIA
 Cyber Comunicación
TODOS LOS PROGRAMAS - BASICO Y AVANZADO
COMIENZO INMEDIATO DE LOS CURSOS
CLASES DE LUNES A SABADO
HORARIO FLEXIBLE
WINDOWS 98 - WORD 2000 - EXCEL 2000
ACCES 2000 - INTERNET -
MECANOGRAFIA INFORMATIZADA
 Grupos reducidos - Cursos personalizados
 Precios Económicos
 Avenida de España, 18 Bajo. Telf: 967 66 49 90
 Fax: 967 66 49 91 - ALBACETE

CENTRO DE ESTUDIOS
CURSOS DE INTERNET
Y
CREACION DE PAGINAS WEB
 DURACION: 15 Y 20 HORAS RESPECTIVAMENTE
 COMIENZO INMEDIATO
 VIRREY MORCILLO, 1 • 02005 ALBACETE
 TFNO.: 967 52 03 66 • FAX 967 24 73 13

Escuela de Música Santa Cecilia
 C/ Collado Piña nº 41
 Tel: 967/238874 - 225318
-INICIACION MUSICAL
 (A partir de 3 años)
-SOLFEO
 (Todos los niveles)
-PIANO, GUITARRA,
ACORDEON, VIOLIN
MUSICA DE MAGISTERIO
 -Todas las especialidades
 -Solfeo, piano, flauta, xilófono.
OPOSICIONES DE MUSICA
 -Prueba práctica y didáctica por separado.
 -Grupos reducidos.
 -Exámenes prácticos.

INGLES PARA ADULTOS
 NIVELES: BASICO - ELEMENTAL - MEDIO - AVANZADO
 • METODO: TRADICIONAL, MULTIMEDIA, INTERACTIVO, RECONOCIMIENTO DE VOZ.
 • SISTEMAS: A) CENTRO. B) DISTANCIA C) MIXTO.
 • ECONOMICO: SIN COSTES DE FRANQUICIAS, DESDE 5000 PTS.
 • GARANTIA: NO PAGA, SI NO QUEDA SATISFECHO.
ELITE
 CENTRO DE APOYO Y FORMACION EMPRESARIAL
 C/ Carnicerías, 6 Ent. Pza. de La Mancha, 17 Bajo Villacerrada 02001 ALBACETE
 Teléfono 967 50 73 08
 Fax 967 51 15 46

CENTRO DE ESTUDIOS Iris
CURSO GRATUITO DE:
VENTAS Y MARKETING
 (CERTIFICADO DE PROFESIONALIDAD)
 • Bolsa de trabajo
 • Inserción laboral del 70 %
 • Prácticas en empresas
 Colaborado por la JUNTA DE COMUNIDADES DE CASTILLA-LA MANCHA Y EL FONDO SOCIAL EUROPEO
 Comienzo inmediato, información e inscripciones:
 C/ Comandante Molina 34 (Bajo)
 TEL y fax: 967/ 24 80 57 - 02005 - ALBACETE

FORMALBA
 CENTRO ASOCIADO A ANCED
OPOSICIONES
 - Maestros (Educación Infantil)
 - Secundaria (FOL, Economía y Administración de Empresas)
 - Hacienda (Agentes Tributarios y Gestión)
 - Jueces (Fiscales y Secretarios Judiciales)
 - TEMARIOS COMPLETOS Y ACTUALIZADOS
 Centro Colaborador en los programas de formación de la Consejería de Industria y Trabajo de la Junta de Comunidades de Castilla-La Mancha
 Dionisio Guardiola, 16 - 1º A 02003 ALBACETE
 TFNO. y FAX: 967 22 16 51 e-mail: formalba@adeca.com

LIBERTY IDIOMAS
Matrícula: PLAZO ABIERTO
Inglés
Francés
 Grupos Inglés niños desde 5 años
GRUPOS REDUCIDOS ADULTOS
CURSOS VERANO EN EL EXTRANJERO
 C/ Blasco de Garay, 11 Telf. y Fax 967 50 48 20 - ALBACETE

Antena 3 vuelve a emitir la serie de acción "Antivicio"

Sara Montiel será hoy la protagonista de "Cine de barrio"

AGENCIAS

La Primera emite hoy, a partir de las 18.00 horas una nueva entrega de "Cine de barrio" protagonizada por Sara Montiel, que acudirá al plató del programa para comentar, junto a José Manuel Parada, su participación en la cinta escogida para esta semana "La violetera", dirigida por Luis César Amadori. También acudirá al espacio Ralf Vallone, compañero de cartel de la actriz y cantante que acaba de publicar sus memorias.

"La violetera", uno de los mayores éxitos de la historia del séptimo arte en nuestro país y por la que la artista recibió varios premios de interpretación, cuenta la accidentada



Sara Montiel protagoniza "La violetera".

historia de amor entre Soledad, una humilde violetera y Fernando (Ralf Vallone), un aristócrata cuyas vocaciones,

como cantante y político, interfieren en su relación.

"ANTIVICIO"

Por otra parte, a las 22,45 horas Antena 3 comienza a emitir la serie "Antivicio", un proyecto con formato de telefilme estrenado el pasado año que la cadena privada tuvo que retirar de la parrilla por la escasa respuesta del público. La serie semanal de acción de 90 minutos vuelve con nuevos capítulos protagonizados por un grupo secreto de elite compuesto por seis agentes altamente cualificados al frente de los que está Izquierdo (Joan Crosas). Le acompañan Alma (Fanny Gautier) especializada en la lucha cuerpo a cuerpo,

Víctor (Armando del Río), francotirador y experto en infiltraciones, Pilar (Carmen Elías) una médico forense que trabajó en el FBI, Javier (Raúl Peña), el más joven del grupo, experto en accesos informáticos y Luis (Javier Tolosa) un experto en armamento que hace tiempo resultó herido y no puede volver a andar. Todos ellos componen el Paralelo 40, nombre que reciben las unidades secretas que operan por todo el continente con el proyecto de formar un Servicio de Inteligencia Europeo. En el primer capítulo, el equipo de Izquierdo tiene que enfrentarse a una banda de traficantes de droga que ha hecho rehenes a un grupo de personas en un centro comercial.

LA POSADA

COCINA MANCHEGA

C/ Marqués de Villores, 10 - Albacete

¡¡LAS COSICAS DE LA ABUELA!!

ATASCABURRAS - MIGAS RULERAS - GACHAS MIGAS - QUESO FRITO
GACHAS DE LA ABUELA - Y - NUESTRAS RIQUISIMAS PERDICES EN ESCABECHE

LAS PELICULAS DEL DIA EN TELEVISION

"Patoaventuras: el tesoro de la lámpara perdida".- 15:25 horas. Telecinco. "Patoaventuras: el tesoro de la lámpara perdida". Dir: Bob Hatchcock. EE.UU.-Francia, 1990.

"El huracán y el excéntrico Tío".- 15:30 horas. Antena 3. "El huracán y el excéntrico Tío". Dir: David Warry. Int: Antonio Sabato, Heidi Noelle, Patrick Muldon. EE.UU., 2000.

"Descenso final".- 15:30 horas. Antena 3. "Descenso final". Dir: David Warry. Int: Antonio Sabato, Heidi Noelle, Patrick Muldon. EE.UU., 2000.

"Powder".- 15:45 horas. TVE-1. "Powder (pura energía)". Dir: Victor Salva. Int: Peter Steenburgen, Sean Patrick Dryery, Lance Henriksen, Jeff Labrecque. EEUU, 1995.

"El guerrero del bosque".- 17:00 horas. Telecinco. "El guerrero del bosque". Dir: Aaron Norris. Int: Chuck Norris, Terry Kiser, Max Gail, Trenton Knight. EEUU, 1996.

"El cisne negro".- 17:45 horas. Antena 3. "El cisne negro". Dir: Henry King. Int: Tyrone Power, Anthony Quinn, George Sanders, Maureen O'Hara. EEUU, 1942.



Tyrone Powder es "El cisne negro" (Antena 3).

internado en una institución estatal. Allí sus características despertan recelo y burlas, pero Powder tiene también otras dotas: una mente desarrolladísima y un dominio de facultades como la telepatía y la telekinesia.

Una pandilla formada por cuatro niños y una niña escucha atentamente el relato de un anciano al calor de una hoguera sobre un valiente guerrero cuyo espíritu vaga por el bosque para proteger a su hijo de cualquier

peligro. Los cinco jovencitos, durante una acampada en el bosque, comprobarán que la leyenda es cierta.

Mar Caribe, 1674. El capitán Henry Morgan ha sido nombrado gobernador de Jamaica por el rey de Inglaterra con el fin de apaciguar las islas y sus aguas, plagadas de piratas. Jimmy, el más valiente de los hombres de confianza de Morgan, acepta renunciar a sus correrías y se enamora de la bella Lady Margaret, hija del gobernador

depuerto.

"La violetera".- 18:00 horas. TVE-1. "La violetera". Dir: Luis Cesar. Int: Sara Montiel, Raf Vallone, Ana Mariscal, Frank Villard, Tomás Blanco. España, 1958.

Año 1900. Soledad quiere ser cantante pero de momento se gana la vida como florista. Conoce a Fernando, joven aristócrata y, a pesar de la diferencia de clases, se prometen en matrimonio. El desafío a la sociedad madrileña impondrá un alto precio a la pareja. El hermano mayor de Fernando, aún en contra de la relación, ha de batirse en duelo para defender el honor de la familia.

"Un extraño a quien amar".- 20:55 horas. La 2. "Un extraño a quien amar". Dir: Peter Levin. Int: Beau Bridges, Pam Dawber, Tess Harper, Lyman Wards. EEUU, 1996.

Allan Grant es atracado a la salida de un supermercado y abandonado, inconsciente, en un lugar apartado. Su familia emprenderá su búsqueda, pero ante la falta de resultados y pasado algún tiempo se le dará por muerto. Sólo su esposa no dejará de buscarlo convencida de que aún está vivo.

"Testigo de excepción".- 22:50 horas. La 2. "Testigo de excepción". Dir: Claude Lelouch. Int: Jean Paul Belmondo, Michel Boujenah, Alessandra Martines,

Annie Girardot. Francia, 1995.

En 1900, Henri Fortin es encarcelado injustamente por el asesinato de su jefe. En un intento de fuga muere. Su esposa se suicida al conocer la noticia. Su pequeño hijo, Henri Fortin, se convierte con los años en campeón de boxeo de Francia y en un hombre con sentido común, capaz de hacer el bien y totalmente identificado con el personaje de Jean Valjean de la obra "Los Miserables".

"Lobos universitarios".- 00:30 horas. Antena 3. "Lobos universitarios". Dir: David S.Ward. Int: James Caac, Halle Berry, Omar Epps. EE.UU., 1993.

Joe Kane es un joven jugador de fútbol americano que no acaba de conseguir el éxito soñado para su equipo, los 'Lobos Universitarios'. Pero las cosas van a cambiar con la llegada de Darnell, un velocísimo corredor negro al que los entrenadores del equipo pretenden convertir en el complemento ideal de Kane.

"Obsesión virtual".- 00:45 horas. Telecinco. "Obsesión virtual". Dir: Mick Harris. Int: Peter Gallagher, Mimi Rogers, Jake Lloyd, EEUU, 1998.

Lloys está investigando la posibilidad de conseguir vida después de la muerte. Sus investigaciones las realiza en el laboratorio con cobayas, pero repentinamente.

Ono	C. Sat. Digital	Vía Digital	Canal 9	Canal +
<p>71- 81 FILA ONO</p> <p>22:00 Ana y el rey</p> <p>20:00 Misión de espías</p> <p>62 CINEMANÍA</p> <p>22:00 Dr. Dolittle</p> <p>23:30 El señor de la guerra</p> <p>63 CINEMANÍA AZUL</p> <p>22:25 La mirada de: Martin Scorsese</p> <p>22:30 Uno de los nuestros</p> <p>64 CINEMANÍA ROJO</p> <p>21:30 Anastasia</p> <p>23:00 Colección de estrellas</p> <p>13 CALLE 13</p> <p>16:35 Testigo De Cargo</p> <p>22:00 Waterworld</p> <p>15 TCM (DUAL)</p> <p>22:00 Arsénico por compasión</p> <p>23:55 Los gritos del silencio</p> <p>12 CANAL HOLLYWOOD</p> <p>17:11 La beneficiaria</p> <p>22:00 Si no te casas, me mato</p> <p>18 TELENOVELAS</p> <p>10:00 Esmeralda</p> <p>15:00 Alguna vez tendremos alas</p> <p>20 EUROSPORT</p> <p>21:00 Fitness: C. de E. en Bruselas (Bélgica)</p> <p>22:00 Deportes Extremos: Yoz</p>	<p>Disney Channel</p> <p>10:00 La banda del patio</p> <p>12:45 El famoso Jackson: Jett Jackson</p> <p>13:35 Patoaventuras</p> <p>15:30 Vuelve a casa por Navidad, si puedes... (Estéreo/Dolby)</p> <p>21:00 El fantástico mundo Disney: Mi marcial favorito (Sub/Estéreo/Dolby)</p> <p>Calle 13</p> <p>11:00 Galáctica, estrella de combate: Fuego en el espacio</p> <p>12:00 Psi Factor: Confinamiento solitario</p> <p>18:35 McCloud: La lucha de antes de Navidad</p> <p>21:00 Ley y orden: Protección</p> <p>22:00 Cine: Waterworld (E)</p> <p>Cartoon Network</p> <p>12:45 Vaya dibujo! (V.M.)</p> <p>15:00 Media hora loca de Tex Avery (V.M.)</p> <p>17:30 La Hormiga atómica (V.M.)</p> <p>21:30 Cine Cartoon Network: Dexter: Viaje al Ego (Sub)</p> <p>23:00 Batman (V.M.)</p>	<p>031 GRAN VÍA</p> <p>16.00 C James y el melocotón gigante</p> <p>17.30 C Rudolph</p> <p>19.30 C La niña de tus ojos</p> <p>21.30 N Rodando</p> <p>22.00 DO - Harry Potter, la historia no autorizada de... (E)</p> <p>032 GRAN VÍA 2</p> <p>16.30 S - Platos sucios (V.M.) (E)</p> <p>17.00 S - Piratas (1ª parte) (E)</p> <p>18.30 S - Piratas (2ª parte) (E)</p> <p>20.25 C - Van Damme, Soldado de fortuna (V.M.)</p> <p>22.00 C - Regalo del cielo (V.M.) (E)</p> <p>033 GRAN VÍA 3</p> <p>17.30 C La cena de los idiotas (V.M.)</p> <p>19.30 C Hoods (V.M.)</p> <p>21.00 S Platos sucios (V.M.) (E)</p> <p>21.30 C Lluvia cálida de verano (V.M.)</p> <p>23.00 C Office Party (V.M.)</p> <p>045 CINEMATK</p> <p>16.00 C Padre padrone (DUAL)</p> <p>18.00 C La notte di San Lorenzo (DUAL)</p> <p>20.10 C Pensamien. mortales (DUAL)</p> <p>22.00 C Year of the horse (V.O.S.) (E)</p> <p>0.00 C El puente sobre el río Kwai (DUAL)</p>	<p>07.30 Loco por tí</p> <p>07.50 Babala</p> <p>10.45 Llarg animat</p> <p>11.45 Gente con chispa</p> <p>14.00 Noticias 9</p> <p>15.30 Tardes de cine: 'La tienda más grande del mundo'</p> <p>17.20 Cine: 'Dentro del laberinto'</p> <p>19.20 Fora de Serie</p> <p>19.50 Dossiers</p> <p>20.30 Noticias</p> <p>21.00 Fútbol</p> <p>23.00 Cine 'Doble dragón'</p> <p>00.45 Brooklyn sur</p> <p>01.50 El faro de Alejandría</p> <p>03.30 Cine</p> <p>PUNT DOS</p> <p>12.00 Música i punt</p> <p>13.00 Mediambient</p> <p>13.35 Una música, un poble</p> <p>14.05 Babalà</p> <p>15.35 Cartell de bous</p> <p>16.00 Fútbol</p> <p>18.00 Fútbol</p> <p>20.30 Motor a punt</p> <p>21.10 Corts valencianes</p> <p>21.40 Noticias el Mon</p> <p>22.15 Tres estrelles</p> <p>22.45 La càmera del temps</p>	<p>08.15.- GOLF: BIRDIE</p> <p>08.45.- PIM, PAM, PLUS</p> <p>10.15.- DOCUMENTAL "Agua, un milagro en el desierto"</p> <p>11.10.- FUTBOL AMERICANO</p> <p>12.00.- DEL 40 AL 1</p> <p>13.00.- MAGACINE</p> <p>14.00.- EL DIA ANTES</p> <p>14.55.- CNN+. NOTICIAS</p> <p>15.00.- NATIONAL GEOGRAPHIC: "Lobos Yellowstone"</p> <p>16.00.- ESTRENO: "Bartholomew magnifico"</p> <p>17.06.- CINE: "¿Quién engañó a Roger Rabbit?"</p> <p>18.50.- ACB+</p> <p>21.00.- ESPECIAL CANAL "Jango, mensajero en Navidad"</p> <p>21.30.- NOTICIAS</p> <p>22.00.- ESTRENO: "Barra la ciudad perdida"</p> <p>23.25.- CINE: "Mr. Magoo"</p> <p>00.50.- CINE: "El asesino del unicornio"</p>

INMOCÁMARA

CÁMARA INMOBILIARIA // API CARMEN LOPEZ REDONDO

GARANTIA - EFICACIA - SERIEDAD

EN TODAS LAS TRANSACCIONES INMOBILIARIAS
 COMPRA - VENTA, ALQUILER, HIPOTECAS, TASACIONES, ETC

C/ ROSARIO Nº 68 ALBACETE

967 550 410
 967 550 411

21 SPORTMANÍA

22:15 NFL Review

22:45 O jogo bonito

4 ODISEA

21:00 Escapar de la Tierra

22:00 Viaje a la Amazonia

5 DOCUMANIA

16:30 El Faro

22:00 El pintor y su obra

6 DISCOVERY CHANNEL

21:00 Los nuevos detectives

22:00 Demonios de la velocidad

41 CANAL COCINA

09:00 Cocina del Caribe

19:00 Karlos Arguiñano

65 DISNEY CHANNEL

19:10 Pinocchio

20:35 El Famoso Jackson: Jett Jackson

26 CARTOON NETWORK (DUAL)

17:05 Los Supersónicos

17:30 La Hormiga Atómica

27 FOX KIDS

13:40 X-Men

14:05 La garrapata

17 NICKELODEON

16:00 Los Thornberrys

16:30 Oh Yeah Cartoons

32 40 TV (ESTEREO)

19:00 World Wide Clío

20:00 Vídeos de...: Anastacia

Documanía

13:30 Geo Kids: Episodio 6 (E)

15:30 National Geographic: El lado salvaje de los delfines (E)

22:00 El pintor y su obra: Le Lorrain (E)

22:30 Tres colores, Cezanne (E)

00:30 Sexo en la calle: Episodio 21 (E)

Paramount Comedy

19:00 Médico de familia

20:30 Las chicas de oro

21:00 Cheers

21:30 Cine: El robo de la joya

23:30 Nuevos cómicos: Paco León y Rafa Higuera

Documanía

13:30 Geo Kids: Episodio 6 (E)

14:45 Didavisión: El corazón humano (E)

15:30 National Geographic: El lado salvaje de los delfines (E)

22:00 El pintor y su obra: Le Lorrain (E)

22:30 Tres colores, Cezanne (E)

Paramount Comedy

19:00 Médico de familia

20:30 Las chicas de oro

21:30 Cine: El robo de la joya

23:30 Nuevos cómicos: Paco León y Rafa Higuera

00:00 Cheers

064 EUROSPORT

18.00 D Saltos de esquí: Copa del Mundo

19.30 D - Biatlón: Copa del Mundo

21.00 D - Fitness: Campeonatos de Europa (E)

22.00 D - Deportes extremos: YOZ

22.30 D - Rally Paris-Dakar 2001

084 HISPAVISIÓN

18.45 DO - La ruta de Samarkanda

19.15 DO - Un camino en las estrellas: El pueblo (2ª parte)

19.40 DO - Ciudad y Universidad... Por ejemplo, Granada: La respuesta a la radiación

20.05 DO - En el ojo del huracán: Al servicio de su graciosa majestad

20.35 DO - Icaria: Maó-Es Migjorn

091 MEGATRIX

18.15 S - Ace Ventura

18.45 S - Flipper

19.30 S - Mi identidad secreta

20.00 S - Harry y los Henderson

20.25 S - La familia Monster hoy

110 CANAL CLÁSICO, TODO MÚSICA

19.05 M Música coral: Jessye Norman

20.00 M Con firma: monográficos: X. Montsalvatge

20.55 M - Música para solistas: Cátedra de canto (I): Schumann y Strauss

Visión 6

13.30.- TURBO

14.00.- LA HORA QUALITY

14.30.- LA SEMANA EN ALBACETE (Noticias de Albacete, Provincia y Región)

15.30.- ESTRELLAS DEL DXT (Actualidad deportiva)

16.00.- LA BUTACA ROSA (JUEVES)

17.00.- LA HORA QUALITY

17.30.- FUTBOLMANIA (Programa sobre información actual futbolística)

19.00.- QUE PASA COM (Tertulia/Debate sobre temas de actualidad)

20.00.- LA BUTACA ROSA (VIERNES)

21.00.- LA SEMANA EN ALBACETE

22.00.- ENTRE EL MONTE Y LA DIANA (Programa de Agricultura, caza, pesca y turismo rural)

23.00.- EL TELON (Programa Cultural: Teatro, Música, Cine...)

24.00.- REPETICION DE PROGRAMACION

T.V.A.

12.00.- CRONICAS EN NAS. Programa infantil.

13.00.- FAUNA Y DEPORTE

14.00.- NUESTRO CAMPO

14.30.- LA NOTICIAS. Fin semana.

15.05.- ¿QUE OCURRIÓ CON MI CANCIÓN?

17.00.- CANAL FIESTA

20.00.- TVA EN ROSA COJESUS MARINAS.

21.05.- LAS NOTICIAS. Fin de semana.

21.35.- TENDIDO 9. La Fie y sus protagonistas.

22.15.- ALBACETE PUEBLO A PUEBLO.

22.45.- LA RUTA POR MISTERIO. Fenómenos extraños ocurridos en la provincia de Albacete. Con protagonistas e implicados cada caso.

23.00.- JO QUE NOC Programa musical.

00.00.- CANAL FIESTA

01.30.- LARGOMETRA PARA ADULTOS.

01.00.- FASHION TV.

LA TRIBUNA NO SE HACE RESPONSABLE DE LOS CAMBIOS DE ULTIMA HORA INTRODUCIDOS POR LAS CADENAS DE TELEVISION



Fila ONO te ofrece en directo la Liga y la Copa del Rey.

Domingo 7

Valencia / Racing de Santander.	17:00h. Canal 72
Alavés / Real Madrid.	17:00h. Canal 73
Rayo Vallecano / Mallorca.	17:00h. Canal 74
Alavés / Real Madrid.	21:00h. Canal 74 (Diferido)
Osasuna / Villarreal.	17:00h. Canal 75
Valladolid / Deportivo.	17:00h. Canal 76
Celta / Las Palmas.	17:00h. Canal 77
Espanyol / Numancia.	17:00h. Canal 78
Real Sociedad / Zaragoza.	17:00h. Canal 79
Multifútbol.	15:45h. Canal 80

Llama al
1400
 www.ono.es



Tve 1

Tve 2

Antena 3

Tele 5

06.45.- LOS SNORKELS
 07.30.- TPH CLUB
 10.10.- LA HORA WARNER
 11.15.- CONOR: EL REFUGIO
 12.15.- MUSICA SI
 13.55.- CARTELERA
 14.30.- CORAZON, CORAZON
 15.00.- TELEDIARIO-1
 15.40.- EL TIEMPO
 15.45.- SESION DE TARDE "Powder" (1995)
 Dirección: Victor Salva
 Intérpretes: Mary Steenburgen, Sean Patrick Flanery.
 18.00.- CINE DE BARRIO "La violetera" (1958)
 Dirección: Luis César Amadori
 Intérpretes: Sara Montiel, Raf Vallone.
 21.00.- TELEDIARIO-2
 21.30.- EL TIEMPO
 21.35.- INFORME SEMANAL
 23.00.- NOCHE DE FIESTA

06.30.- EURONEWS
 07.15.- LOS CONCIERTOS DE LA 2
 09.25.- EL DIA DEL SEÑOR
 12.30.- ESCUELA DEL DEPORTE
 13.30.- ESTADIO-2
 - FUTBOL SALA: LIGA "Café Dry Fiat Torrejón - A3 Boomerang"
 - ESQUI: COPA DEL MUNDO
 Primera y segunda mangas del slalom gigante masculino Desde Les Ares (Francia)
 - ESQUI: COPA DEL MUNDO
 Primera y segunda mangas del slalom gigante femenino Desde Maribor (Eslovenia)
 - MOTOCICLISMO: CTO. MUNDO DE VELOCIDAD Gran Premio de Italia (entrenamientos)
 - WATERPOLO: LIGA "Barcelona-Canoe"
 - RALLYE PARIS-DAKAR
 - VELA: REGATA CADIZ-LA HABANA
 18.30.- ESPECIAL NYSC

07.00.- MASKED RAIDER
 07.35.- CLUB MEGATRIX
 12.40.- DESESPERADO CLUB SOCIAL
 15.00.- ANTENA 3 NOTICIAS 1
 15.30.- MULTICINE "Descenso final" (2000)
 Dirección: David Warry.
 Intérpretes: Antonio Sabato, Heidi Noelle.
 En un espectacular robo aéreo unos delincuentes consiguen escapar con un botín de treinta millones de dólares arrojándose en paracaídas.
 17.40.- MULTICINE "El cisne negro" (1942)
 Dirección: Henry King.
 Intérpretes: Tyrone Power, Anthony Quinn.
 Mar Caribe 1674. El capitán Henry Morgan ha sido nombrado Gobernador de Jamaica por el Rey de Inglaterra con el fin de apaciguar las islas y sus aguas, plagadas de piratas.
 19.15.- ZOORPRENDENTE
 19.45.- MIRAME

06.30.- MELROSE PLACE
 07.15.- SENSACION DE VIVIR
 09.15.- LOS GRANDES RETOS POKEMON
 09.45.- CLUB DISNEY
 12.30.- FANTAGHIRO
 13.00.- LOS GRANDES RETOS POKEMON
 13.30.- WALKER
 14.30.- INFORMATIVOS TELECINCO
 15.25.- CINE DISNEY "Patoaventuras la película: El tesoro de la lámpara perdida" (1990)
 Dirección: Bob Hatchcock
 17.00.- CINE FIN DE SEMANA II
 "El guerrero del bosque" (1996)
 Dirección: Aaron Norris
 Intérpretes: Chuck Norris, Terry Kiser.
 19.00.- TIERRA SALVAJE
 20.30.- INFORMATIVOS TELECINCO
 21.00.- ¿QUIERE SER MILLONARIO? (50X15)

Belda
 c/ Mayor, 25
 Pje Cibeles - Albacete
 967 24 69 69

Revelado en 1 hora
COLOR
Material fotográfico

Máxima calidad
 mejor precio
 mejor servicio

- Material fotográfico
- Laboratorio profesional
- Reportajes de boda
- Fotografía industrial
- Fotografía aérea
- Revelado en 1 hora

Victor Belda
 Fotógrafo
 967 24 69 69

APLYSEAL SL
 Aplicaciones y Servicios

TELEFONO Y FAX: 967-23 10 72

DISTRIBUIDOR Y APLICADOR DE:

ASSA ANFI EMPRESA ASOCIADA

INCE INCE BELICE CALDA

IMPERMEABILIZACION DE:
 TERRAZAS; CANALES; DEPOSITOS
 AGUA; SOTANOS; PISCINAS; ETC.

02.45.- CINE DE MADRUGADA I
 "Alerta roja: Neptuno hundido" (1978)
 Dirección: David Greene
 Intérpretes: Charlton Heston, David Carradine.
 04.35.- CINE DE MADRUGADA II
 "En algún lugar del tiempo" (1990)
 Dirección: Jeannot Szwarc
 Intérpretes: Christopher Reeve, Jane Seymour.

19.30.- INFORMATIVO TERRITORIAL
 20.00.- ESPAÑA EN COMUNIDAD
 20.30.- GRADA CERO
 20.55.- CINE "Un extraño a quien amar" (1996)
 Dirección: Peter Levin
 Intérpretes: Beau Bridges, Pam Dawber.
 22.50.- EL CINE DE LA 2 "Testigo de excepción" (1995)
 Dirección: Claude Lelouch
 Intérpretes: Jean Paul Belmondo, Michel Boujenah.
 02.00.- CINE CLUB "El camino del pino solitario" (1936)
 Dirección: Henry Hathaway
 Intérpretes: Henry Fonda, Sylvia Sydney.
 En un valle perdido entre las montañas, dos familias mantienen una guerra abierta.
 VERSION ORIGINAL SUBTITULADA
 03.35.- CINE "Insomnio" (1999)
 Dirección: Erik Skjoldbjærg
 Intérpretes: Stellan Skarsgård, Sverre Anker Ousdal.

21.00.- ANTENA 3 NOTICIAS 2
 21.45.- PASA PALABRA
 22.45.- ANTIVICIO
 00.00.- PELICULA "Lobos universitarios" (1993)
 Dirección: David S. Ward.
 Intérpretes: James Caan, Halle Berry.
 Joe Kane, es un joven jugador de fútbol americano que no acaba de conseguir el éxito soñado para su equipo.
 02.10.- TELEVENTA
 04.30.- PELICULA "Asalto a la comisaría del distrito 13" (1976)
 Dirección: John Carpenter.
 Intérpretes: Austin Stoker, Darwin Joston.
 Un policía recibe su primer destino en una comisaría que está siendo trasladada a un nuevo edificio.

22.45.- GRANDES RELATOS
 "Más allá de la vida (1a parte)" (2000)
 Dirección: Mikael Salomon
 Intérpretes: Billy Zane, John C. McGinley.
 Joe Carpenter está buscando las causas del accidente de avión en el que murieron su esposa y su hija.
 00.45.- CINE "Obsesión virtual" (1998)
 Dirección: Mick Harris
 Intérpretes: Peter Gallagher, Mimi Rogers.
 03.15.- EN CONCIERTO
 04.00.- MADRUGADA DE CINE
 "Una puntada en el crimen" (1973)
 Dirección: Hy Averback
 Intérpretes: Peter Falk, Leonard Nimoy.
 05.15.- INFOCOMERCIALES.

2x1

Bla Bla & Company

LA COMPAÑÍA DE LOS IDIOMAS

Tifs: 967 19 35 20 - 902 12 12 16
 C/ Pablo Medina, 2 - ALBACETE
 www.blabla.es

— Porque tenemos el mejor método del mercado.
 — Porque siempre tendrás un profesor nativo pendiente de tí.
 — Porque estudias a tu ritmo y tú eliges la hora.
 — Porque lo más importante es que tú aprendas.

Inglés, Francés, Alemán o español para extranjeros

A CORUÑA • ALBACETE • ALCALA DE HENARES • BARCELONA • BILBAO • CORDOBA • DONOSTIA/SAN SEBASTIÁN • GETAFE • GRANADA • LLEIDA • MADRID
 MÁLAGA • OVIEDO • PALMA DE MALLORCA • PAMPLONA • RIVAS-VACIAMADRID • SEVILLA • VALENCIA • VALLADOLID • VITORIA/GASTEIZ • ZARAGOZA

Jennifer López se convierte en la actriz latina más cotizada de Hollywood

AGENCIAS

La actriz de raíces portorriqueñas Jennifer López es la latina mejor pagada de la historia del cine, según la revista 'Allure'. López, que desbancó a su colega Salma Hayek como primera figura hispana en Hollywood gracias a sucesivos éxitos comerciales, cobró 9 millones de dólares por su papel en "The wedding planner", su próximo estreno, según publica este mes 'Allure'. Sin embargo, por aquello de que no hay igualdad salarial entre hombres y mujeres en Hollywood, Antonio Banderas es el latino que más cobra por película: 12 millones de dólares.

La también cantante ha intervenido en los últimos tres años en cinco películas que dieron mucho que hablar y no poco dinero en las taquillas: "Selena", "Anaconda", "Giro al infierno", "Un romance muy peligroso" y "La celda". Su actividad ha sido frenética, ya que desde el 97

filmó una sexta cinta -"Sangre y vino"- y prestó su voz a la versión inglesa de la película animada "HormigaZ".

Lo único que -según 'Allure'- molesta a la estrella nacida en el Bronx neoyorkino hace 30 años es la pérdida del anonimato que conlleva la popularidad. "Quieres la fama, pero cuando la alcanzas te embarga un extraño sentimiento. Pregunté a varias personas famosas que llevan años en el negocio del espectáculo sobre este malestar y si era normal padecerlo o me estaba volviendo loca. La respuesta que obtuve fue el consejo de asentarme y meditar".

"The wedding planner", que se estrenará el próximo día 26 en Estados Unidos, puede ser el primer triunfo de la atractiva estrella latina en el siglo XXI. Coprotagonizada por Matthew McConaughey, esta comedia romántica presenta a Jennifer en el papel de una asesora nupcial incapaz de encontrar su propia estabilidad amorosa.



Cobrará 9 millones de dólares por una película

4 SALAS
SONIDO DOLBY

CANDILEJAS

GRUPO DIORAMA

INFORMACION 967 21 78 72

PARA LOS AMANTES DEL BUEN CINE

5 SEMANAS



PARA TODOS LOS GUSTOS

Un patoso empresario de provincias cuyos gustos se contraponen a los de su chófer y guardaespaldas con los que ha de trabajar a diario. La película habla de asuntos muy serios, siempre en clave de comedia irónica y situaciones en las que hay cabida para el sarcasmo, para la reflexión y la risa. Seleccionada por Francia como mejor película en la próxima edición de los Oscar.

6'00, 8'15, 10'30 (T.P.)

4 SEMANAS

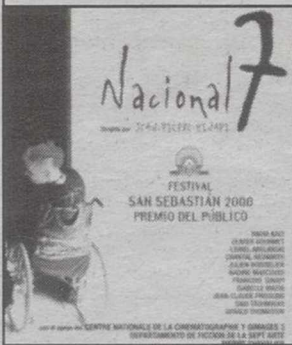

NACIONAL 7

El suceso verídico de un discapacitado que, con su brutal dolor y explosiva inteligencia, reivindica su derecho al sexo y exige a sus cuidadores que le traigan una puta. La lógica del aparato sanitario pone el grito en el cielo, pero será una enfermera quien, jugándose el puesto de trabajo, lo lleve a un prostíbulo a satisfacer su deseo. Película de carcajadas que ha obtenido los premios del público en Berlín y San Sebastián.

6'00, 8'15 y 10'30 (13 A)

ESTRENO



6'15, 8'30, 10'45 (13 A)

ESTRENO

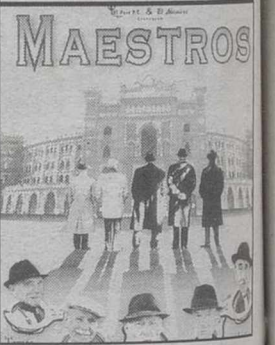

6'15, 8'30, 10'45 (T.P.)

VIERNES Y SABADO, SESIONES A LA 1 DE LA MAGRUGADA A 500 PESETAS
MAYORES DE 65 AÑOS, ESTUDIANTES Y CARNET JOVEN A 500 PESETAS. TODOS LOS DIAS DEL AÑO (INCLUSO FESTIVOS)



INFORMACIÓN 24h.
967 50 86 56



CINES ÁBACO

CENTRO COMERCIAL "LOS LLANOS"

OLVÍDATE DE HACER COLA
RESERVA TU ENTRADA DESDE CASA
967 50 78 09

TODOS LOS DOMINGOS Y FESTIVOS SESION MATINAL A LAS 12:00

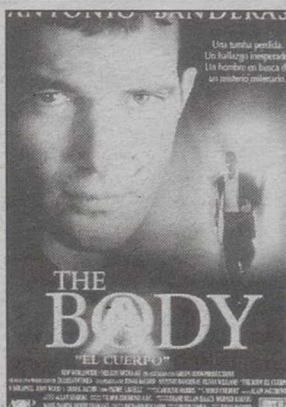

5'00, 7'30, 10'30, 1'00 (N.R.M. 13)



4'15, 6'15, 8'30, 10'45, 1'00 (N.R.M. 13)



5'00, 7'30, 10'40, 1'00 (T.P.)



4'00, 6'15, 8'20, 10'40, 1'00 (N.R.M. 13)



4'15, 6'15, 8'30, 10'45, 1'00 (T.P.)



8'00, 10'30, 1'00 (N.R.M. 13)

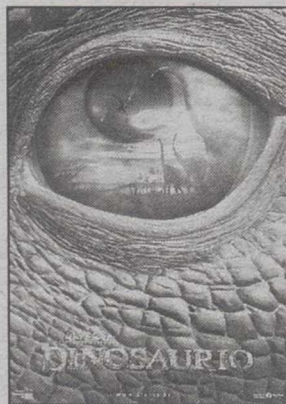

4'15, 6'20, 8'25 (T.P.)



8'00, 10'30, 1'00 (N.R.M. 13)



8'20, 10'45, 1'00 (T.P.)



4'15, 6'15 (T.P.)



4'00, 6'15 (T.P.)



10'30, 1'00 (N.R.M. 13)



4'15, 6'15 (T.P.)



Asientos especiales para niños



Miércoles no festivo, Día del Espectador



Sesiones Madrugada Viernes y vísperas



Sin barreras Arquitectónicas



Descuentos Carnet Estud. y Carnet Joven



Descuentos mayores de 65 años



Parking Gratuito

GUIA CULTURAL

EXPOSICIONES

*** Exposición "Cromos y Estampas" (Siglos XIX y XX):**
- En el Museo Provincial de Albacete, hasta el 7 de enero. Formada por una parte de la colección reunida por Joaquín Sánchez Jiménez, el que fuera primer director del Museo de Albacete en su fundación.

*** Exposición de Joan Ferrándiz en el Centro Cultural La Asunción.**
- Hasta el 6 de enero de 2001.

*** Exposición de modelos Navales de Caja Castilla-La Mancha:**
- Del 16 de diciembre al 7 de enero en la sala de exposiciones de Caja Castilla-La Mancha, en la calle San José de Calasanz, s/n.

*** Exposición "Los Caminos de la Luz".**
- Hasta el 25 de marzo de 2001 en el Museo Municipal de Albacete.

Exposición organizada por el Obispado con motivo del 50 Aniversario de la Diócesis de Albacete, con la colaboración del Ayuntamiento, Diputación y Junta de Comunidades de Castilla-La Mancha. Con más de 200 piezas recopiladas en las distintas parroquias, Catedral y Museo Arqueológico de Madrid y de Albacete entre otros.

*** Exposición de Pinturas de Artigao:**
- Del 22 de diciembre al 8 de enero de 2001 en el Mesón "El Sol", calle Calderón de la Barca, 21 (junto al Depósito del Sol).

BELENES

*** En la planta baja de la sala de exposiciones de Caja Castilla-La Mancha.**

- Belén con figuras procedentes de los artesanos de Murcia y piezas de artesanía local. Hasta el 7 de enero de 2001.

*** En el Centro Cultural de La Asunción, belén de**

la Diputación Provincial.
- Hasta el 7 de enero de 2001.

MUSICA

*** Actuaciones de la Unión Musical "Ciudad de Albacete" y la Unión Musical Bonetense.**

- Día 6 de enero, la Unión Musical ofrecerá un concierto en la parroquia de Fátima de Albacete, a partir de las 18,30 horas.

*** Concierto por el Día de Lucha Contra la Depresión, a beneficio de Lassus.**

- Día 12 de enero, a las 20:30 horas, a cargo de la Unión Musical Ciudad de Albacete. Se celebrará en el Centro Cultural de La Asunción.

*** Ciclo de Grandes Conciertos, organizado por la concejalía de Cultura del Ayuntamiento de Albacete.**

Todas las actuaciones serán en el Auditorio Municipal, y todas a las 20,30 horas.

- 6 de enero. Concierto de año nuevo (con soprano). Marchas, vales y polkas de la Viena Imperial. Strauss Festival Orchestra.

- 15 de enero. Capricho Italiano. Orquesta Sinfónica de Minsk.

- 25 de enero. La Gran Música de Broadway & Hollywood. Cinema Symphony Orchestra.

- 4 de febrero. La bella durmiente del bosque (suite). Orquesta Sinfónica de Minsk.

- 10 de febrero. Bolero, Carmen, El aprendiz de brujo. Orquesta Sinfónica de Minsk.

- 6 de marzo. El lago de los cines (suite). Orquesta de la Sociedad Filarmónica de Bourgas.

CERTAMENES

*** Convocado la VI edición del certamen "Jóvenes Artistas de Castilla-La Mancha 2001".**

Podrán participar en el concurso, los jóvenes nacidos en la comunidad autónoma con edades com-

prendidas entre los 16 y los 31 años, aunque se admitirá que uno de los componentes de los grupos participantes pueda superar esta edad hasta los 35 años.

El certamen se celebrará en seis modalidades: fotografía, artes plásticas, música (que tendrá un apartado de pop-rock, de clásica y de otras especialidades musicales), ilustración, vídeo y literatura, en las especialidades de relato breve y poesía.

Asimismo, se adjudicarán becas dotadas con un máximo de 250.000 pesetas cada una de ellas, con el objetivo de financiar actividades formativas relacionadas con las diferentes disciplinas artísticas de los participantes, y para las que se destinarán un total de 2 millones de pesetas.

El jurado, por su parte, concederá tres premios de 400.000, 200.000 y 125.000 pesetas para los tres primeros clasificados en cada una de las seis especialidades en las que se convoca el concurso.

Los jóvenes que deseen participar en el concurso deberán presentar los trabajos hasta el día 2 de marzo del próximo año en las delegaciones provinciales de la Consejería de Cultura. El fallo se hará público antes del 31 de julio de 2001 para los artistas premiados, mientras que la adjudicación de las becas tendrá lugar antes del 15 de junio del mismo año.

INFORMACIÓN CULTURAL

*** Punto de Información Cultural (PIC) de la Consejería de Cultura de la Junta de Comunidades de Castilla-La Mancha.**

- De lunes a viernes, en horario de 9 a 14 horas. Tlf. 238458.

- En la Biblioteca Pública (San José de Calasanz, 14, 5ª planta).

- En la Sección del Libro, Archivos y Bibliotecas de la Delegación de Educación y Cultura de la Junta de Comunidades.

TODOS LOS QUE FORMAMOS ESTA EMPRESA OS DESEAMOS UNA FELIZ NAVIDAD Y UN PROXIMO SIGLO LLENO DE EXITOS Y PROSPERIDAD

PUNTO 2 POLIGONO IND. CAMPOLLANO Calle C. 10 • ALBACETE • TELE 967 52 40 90 PUNTO 2

MULTICINES ALBACENTER EQUIPADOS CON SISTEMAS DE SONIDO DOLBY DIGITAL SURROUND-EX

- 65 Descuento jubilados de lunes a domingo
- Descuento estudiantes
- KANTINA PAPITUT
- Reserva entradas 967 24 64 90
- Miércoles no festivos día del espectador
- Parking Gratuito
- SDDS Sony Dynamic Digital Sound
- DOLBY DIGITAL



Sesiones: 5'30, 8'00 y 10'30
No recomendada para menores de 18 años

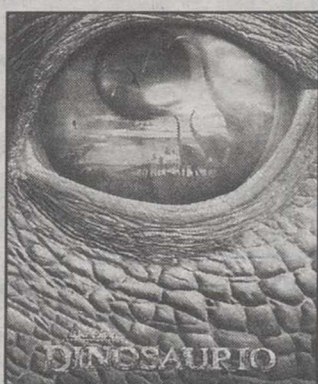

Unica sesión: 5'30
Recomendada para todos los públicos

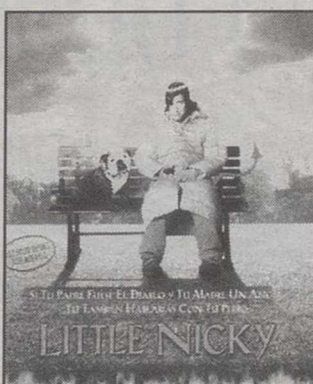

Sesiones: 7'15, 9'00 y 10'45
No recomendada para menores de 7 años

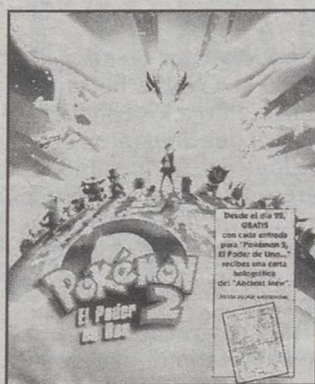

Unica sesión: 5'30
Recomendada para todos los públicos

KANTINA DEL CINE PRESENTA iDe Cine para Dos!

- * Dos Bocadillos (TODOS EXCEPTO PLANCHA)
- * Dos Bebidas (REFRESCOS/BEBIDAS CALDAS FRÍAS)
- * Unas Patatas
- * Dos Entradas de Cine

2.000 PTAS

iDe Cine para Uno!

- * Un Bocadillo (TODOS EXCEPTO PLANCHA)
- * Una Bebida (REFRESCOS/BEBIDAS CALDAS FRÍAS)
- * Una Entrada de Cine

1.000 PTAS

De lunes a viernes excepto vísperas y festivos



Sesiones: 7'30 y 10'30
No recomendada para menores de 13 años

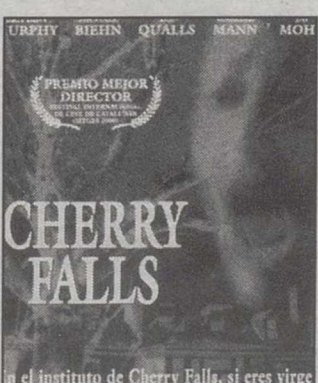

Sesiones: 5'30, 8'00 y 10'30
No recomendada para menores de 13 años

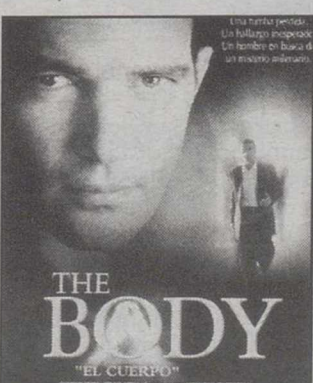

Sesiones: 5'30, 8'00 y 10'30
No recomendada para menores de 13 años



Unica sesión: 5'30
Recomendada para todos los públicos



Sesiones: 7'45 y 10'30
No recomendada para menores de 13 años



Sesiones: 5'30, 8'00 y 10'30
Recomendada para todos los públicos

VIERNES, SABADO Y VISPERAS DE FESTIVOS, SESIONES DE MADRUGADA A LA 1'00



COMPañIA DE REFORMAS GENERALES
EMPRESA DE CONSTRUCCION

ALBAÑILERIA, CARPINTERIA, FONTANERIA, CERRAJERIA,
ESCAYOLA, ELECTRICIDAD, PINTURA, ETC

LA CALIDAD DE NUESTROS TRABAJOS ES
SU DERECHO ¡¡¡EXIJALO!!!

Ctra. de Ayora, Km.0'1 Telf. Oficina 967 210 987
ALBACETE Dpto. Técnico y Taller 610 359 567



SANIGLAS y



ANTES DE SER RESTAURADA



TRABAJOS
GARANTIZADOS



DESPUES DE SER RESTAURADA
POR SANIGLAS

ALTOZANO

Entregados los premios del concurso literario de la Federación de Amas de Casa

□ LT

En el transcurso de un acto celebrado en los salones del restaurante Victoria se hizo entrega de los premios del concurso literario de cuentos de Navidad, que convocado por la Federación Manchega de Albacete y Provincia de Amas de Casa, Consumidores y Usuarios, contó con una amplia participación.

El jurado, presidido por Francisca García Toledo e integrado por Cremilde Fabo, Rosa Francoso, Luis Parreño e Isidoro Ballesteros, otorgó el primer premio a Josefa González Cuesta por su trabajo "Dulce espera", mientras que el segundo recayó en Concepción Cavero Sáiz por su cuento "El regalo de Julia", y el tercero ha ido para María Rosa Ocaña Sánchez por "Regalo especial".

Los tres premios han sido donados por Aceites Olimpos, Carrefour y Caja Castilla-La Mancha.

Por su parte, Marina Calero García tomó la palabra para felicitar a los participantes y de manera especial a las tres ganadoras, a los presidentes del jurado encargado del fallo de este certamen y a la presidenta de la citada Federación Manchega.



El "roscón" de Ballesteros.- El presidente provincial del PP, Atanasio Ballesteros, realizó ayer la habitual visita a los medios de comunicación de Albacete con motivo de las fiestas navideñas. Acompañado de su secretario provincial y de otros cargos del partido, compartió con la redacción de LA TRIBUNA dos hermosos roscones de Reyes. Por problemas de agenda, a pesar del interés mostrado, no han podido visitarnos el presidente Bono, el alcalde Pérez Castell y el presidente de la Diputación, Francisco Segovia. Otro año será.

Ante las condiciones meteorológicas

Tráfico recomienda un adelanto del regreso de vacaciones

□ LT

La Dirección General de Tráfico (DGT) ha hecho un llamamiento a los conductores para que adelanten en la medida de lo posible el regreso de las vacaciones de Navidad debido a las malas condiciones climatológicas previstas para este fin de semana.

Tráfico recuerda que mañana, último día de la operación especial de Navidad, se producirá el retorno a sus lugares de origen de un importante número de conductores, a los que aconseja que procuren adelantar el regreso en horas de luz.

A este respecto, los responsables de Tráfico recomiendan a los conductores que adelanten su retorno a la mañana de mañana para evitar las horas más desfavorables para la circulación -desde las 18.00 a las 24.00 horas-, ya que la conducción es más cómoda y segura de día.

Además, les recuerda que deben adaptar la velocidad de los vehículos a las condi-



Regreso vacacional.

ciones de la vía y del tiempo, mantener las distancias de seguridad y utilizar cadenas en caso necesario.

El dispositivo especial de la DGT para las fiestas navideñas se inició a las tres de la tarde del viernes 22 de diciembre y concluirá a las 24 horas de mañana, periodo en el que se calcula que se producirán en total 22 millones de desplazamientos.

tos.

Desde el inicio de la operación y hasta las 24.00 horas del viernes se han registrado en las carreteras del país 151 accidentes de tráfico, en los que han fallecido 186 personas.

El accidente más grave ocurrió el día 3 en la localidad murciana de Lorca, cuando doce ecuatorianos fallecieron al ser arrollada la furgoneta en la que viajaban por un tren en un paso a nivel.

En la Navidad anterior -desde el 23 de diciembre de 1999 hasta el 9 de enero de 2000- 202 personas perdieron la vida en 174 accidentes de circulación.

Los usuarios pueden informarse del estado de las carreteras en Internet (www.dgt.es), en el Teletexto de TVE (página 600), en Vía Digital (canal "Tráfico Activo"), desde el teléfono móvil (Movistar -"En Ruta" 505- y WAP -www.dgt.es/index.wml-), en el teléfono gratuito 900-123-505 y en los boletines informativos de radio.

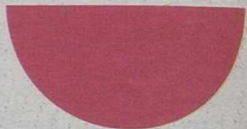

Chiribitas

▷ Hoy Albacete tiene otro color. Los Reyes Magos se encargaron anoche de dejar los regalos a los niños y menos niños de toda la provincia.

▷ Sin darnos cuenta ya se han acabado las vacaciones de Navidad y el lunes los peques volverán al colegio.

▷ Se recupera la normalidad, aunque por lo visto durante estos días algunos se han empeñado en seguir tan "normales" como siempre.

▷ Por ejemplo, el presidente de la Diputación, Francisco Segovia, que después de conseguir que las hermanas de la Caridad de San Vicente de Paúl abandonaran Albacete por la puerta de atrás, fue incapaz de dar la cara.

▷ La marcha ayer de sor Josefina puso los pelos de punta a más de uno.

▷ Llegó a Albacete con 18 años y nos dijo adiós con 80. Todo ese tiempo trabajando para los más necesitados.

▷ ¿Dónde estaba el presidente de la Diputación para hacer los "honorarios"? ¿Es que no recuerda que Juan Francisco Fernández entregó a la hermana la medalla de oro de la provincia?

▷ Pues escondido, practicando la cobardía política.

▷ No estaría de más que algún día diera la cara y explicara al pueblo de Albacete, ese que le mantiene con los impuestos, el por qué de su decisión.



Un Segovia escondido.

ASPRONA celebró su tradicional comida de Año Nuevo

□ LT

La Asociación para la Atención a Personas con Retraso Mental de Albacete (ASPRONA) ha llevado a cabo en el Hotel Europa su tradicional comida de hermandad, a la que asistieron 400 comensales de todos los centros comarcales que ASPRONA tiene distribuidos a lo largo de la provincia albaceteña.

Anualmente tiene lugar esta comida para la convivencia y confraternidad de los usuarios y trabajadores de esta Asociación, que durante unas horas, disfrutaron de su tiempo libre fuera de sus respectivos centros ocupacionales y especiales de empleo.