

La Tribuna de Albacete

DIRECTOR
DIMAS CUEVAS CUERDA

EDITA
PUBLICATIONES DE
ALBACETE, S.A.
(PUBALSA)

DIARIO INDEPENDIENTE

Sábado, 12
Agosto de 2000

AÑO XVII ■ NUM. 5.670

125 PTS.
0,75 euros

El IPC en Albacete creció un 0,6% igual que la media nacional

Alarmante subida de precios en el mes de julio

El propio Gobierno ha acogido con preocupación la alarmante subida de precios registrada en el mes de julio y que ha imputado fundamentalmente al sector turístico y de hostelería. El Índice de Precios de Consumo aumentó en España el 0,6%, con lo que la tasa anual de inflación se elevó al 3,6%, la más alta desde septiembre de 1996. El mal dato se reprodujo con igual porcentaje en

Albacete, con lo que la inflación en lo que va de año se sitúa ya en el 1,8%, mientras que la interanual alcanza el 3,2%. Los sindicatos han pedido al Gobierno una rebaja de los impuestos indirectos y acusan a los empresarios de "no asumir sus responsabilidades en tiempos de bonanza económica".

(Editorial y págs 5 y 35)



Descubrimiento de la placa.

Comienzan las fiestas de Barrax con un especial recuerdo a Domingo Castillejo

Mañana comienzan las fiestas patronales de Barrax en honor a San Roque. Las fiestas de este año tendrán un especial recuerdo al alcalde de la localidad, recientemente fallecido, Domingo Castillejo. Las actividades festivas han estado prologadas por una serie de homenajes al alcalde fallecido. Entre ellas destaca el descubrimiento de la placa en la plaza que llevará a partir de ahora el nombre de Alcalde Domingo Castillejo. José Castillejo, hijo del desaparecido alcalde, junto con la esposa, Manuela Quintanilla, y la alcaldesa de Barrax, Etelevina Avendaño procedieron a descubrir la placa.

(Págs. 23 a 28)



Retenciones en las carreteras. Tal y como era de prever, el inicio de la 'operación salida' fue difícil en las grandes ciudades. En Madrid hubo varios kilómetros de retenciones en las carreteras hacia el Levante y hacia el Sur. La Dirección General de Tráfico prevé que circulen más de un millón y medio de vehículos por las carreteras de Castilla-La Mancha en los próximos días.

(Págs. 9 y 34)

La Policía teme un violento atentado de ETA en Madrid

Los dos coches bomba desactivados en Madrid en el último mes, sin víctimas mortales, han reforzado las medidas de seguridad de la Policía. La posibilidad de que ETA siga dispuesta a cometer un atentado en la capital de España. Mientras, el PSOE ha iniciado contactos con las fuerzas armadas para mantener una reunión con todos los partidos para buscar soluciones al problema del terrorismo. Por otro lado, la banda terrorista ETA ha comunicado doce atentados previstos en la zona.

(Págs. 31 y 32)



Refuerzan los controles policiales en Madrid.

EFE

■ Educación recuperará las listas del curso pasado para dar destino a los interinos

(Pág. 6)

■ Fomento estudia construir vías de ferrocarril de tres raíles para hacer compatibles el ancho español y el europeo

(Pág. 8)

■ El Ayuntamiento pedirá que el Estado no ponga límites a la oferta pública de empleo municipal

(Pág. 11)

■ Detenida una mujer por maltratar a su compañero

(Págs. 12 y 24)

Cámara y Ayuntamiento convocan el I Concurso de Escaparates de Feria

El Ayuntamiento de Albacete y la Cámara de Comercio han convocado el primer Concurso de Escaparates de Feria, en el que podrán participar todos los empresarios con establecimiento comercial en la capital. Los escaparates deberán estar expuestos entre el 7 y el 17 de septiembre, y el día 13 de ese mismo mes tendrá lugar el fallo del jurado.

(Pág. 13)

Farmacias



ALBACETE

PARA HOY: De 9,30 de la mañana a 9,30 de la noche:
LOPEZ LOPEZ, Zapateros, 10; LOPEZ FERRER, Avda. España, 21 y
GONZÁLEZ TOBARRA, Ignacio Monturiol, 3
(Detrás Fábrica de Harinas)

De 9,30 de la noche en adelante:

LOPEZ LOPEZ, Zapateros, 10 y LOPEZ FERRER, Avda. España, 21

PARA MAÑANA: De 9,30 de la mañana a 9,30 de la noche:

FERNANDEZ-REYES, LUIS, Feria, 22; CUERVAS MONS, Teodoro
Camino, 27 y GONZALEZ TOLOSA, Ramón y Cajal, 23

De 9,30 de la noche en adelante:

FERNANDEZ-REYES, LUIS, Feria, 22 y CUERVAS MONS, Teodoro
Camino, 27

VILLARROBLEDO

PARA HOY: GONZALEZ HIDALGO, Octavio Cuartero, 18

PARA MAÑANA: LOPEZ ESPEJO, Avda. Reyes Católicos, 58

HELLIN

PARA HOY: ALARCON GONZALEZ, Gran Vía, 10

PARA MAÑANA: PRECIOSO TOMAS, Rabal, 24

TOBARRA

PARA HOY: MANTILLA GALDON, Asunción, 3

PARA MAÑANA: MANTILLA GALDON, Asunción, 3

LA RODA

PARA HOY: LARA MOYA, Peñicas, 13

PARA MAÑANA: LARA MOYA, Peñicas, 13

ALMANSA

PARA HOY: DOMENECH PERIS, Plaza Constitución, 2

PARA MAÑANA: SANCHEZ FERRERO, Mendizábal, 1

El Tiempo

MAPA DE TIEMPO SIGNIFICATIVO DE ESPAÑA.
Elaborado el 11.08.2000 a las 11,00 hora lcal Válido para el 12.08.2000



Ligero descenso de las temperaturas

Según los datos facilitados por el Instituto Nacional de Meteorología, la temperatura máxima prevista para hoy en Albacete será de 34 grados, mientras que la mínima será de 17. Los cielos estarán poco nubosos o despejados. Las temperaturas experimentarán un ligero descenso. Los vientos soplarán flojos variables aunque con predominio de la componente Este

Teléfonos de interés



ALBACETE

| | |
|--|-------------------|
| Parque de Bomberos..... | 59 61 08 |
| Policía Nacional..... | 22 33 62 |
| Policía Municipal..... | 59 61 26 |
| Guardia Civil..... | 22 11 00-21 86 61 |
| Guardia Civil de Tráfico..... | 21 07 23 |
| Cruz Roja Ambulancia..... | 21 90 12 |
| Urgencias..... | 59 71 37 |
| Hospital General..... | 59 71 00 |
| Alcohólicos Anónimos..... | 50 03 12 |
| Estación de Ferrocarril..... | 21 02 02 |
| Telégrafos..... | 22 20 00 |
| O. Reclamación Precios..... | 59 61 11 |
| Protección Civil..... | 59 98 00 |
| | 50 88 01 |
| Tele Ruta (Madrid)..... | 900 12 35 05 |
| Teléfono de la Esperanza..... | 52 34 34 |
| Teléfono de atención a la Mujer Maltrata- da..... | 51 16 00 |
| Teléfono del Mayor..... | 24 04 15 |
| Emergencia de Gas | |
| Castilla-La Mancha..... | 21 25 25 |
| Servicio de Aguas..... | 19 01 01 |
| Urgencias de Aguas..... | 619 30 00 57 |
| Radio Taxi..... | 52 20 02 |

LA RODA

| | |
|--------------------------------|----------|
| Policía Local..... | 44 40 92 |
| Guardia Civil..... | 44 13 05 |
| Ambulatorio..... | 44 20 41 |
| Cruz Roja..... | 44 05 64 |
| HELLIN | |
| Comisaría de Policía..... | 30 15 16 |
| Servicio Urgencias S.S..... | 30 03 63 |
| Policía Local..... | 30 00 00 |
| Bomberos..... | 30 00 80 |
| Cruz Roja..... | 30 08 00 |
| ALMANSA | |
| Parada de Taxis..... | 34 10 80 |
| Bomberos..... | 34 00 80 |
| Hospital Ntra. Sra. Belén..... | 34 19 80 |
| Policía Local..... | 31 04 65 |
| Guardia Civil..... | 34 00 96 |
| Cruz Roja..... | 34 11 90 |
| Casa de Socorro..... | 34 19 80 |
| VILLARROBLEDO | |
| Policía Local..... | 14 04 00 |
| Centro de Salud..... | 14 36 11 |
| | 14 36 51 |
| Guardia Civil..... | 13 80 27 |
| Bomberos..... | 14 00 80 |

TAROT DEL MAR

906 425 772

ATIENDO PERSONALMENTE
DE 20 h. A 2 h.

PARA CONSULTA PERSONAL EN ALBACETE
PETICION DE HORA TELF: 666 37 72 32 MARIEM

*Consulta de cartas *Magia Blanca *Preparación de Aceites y Esencias
Para el amor-trabajo-salud, etc... y contra el mal de ojo,
depresiones y protección de magias

LA TRIBUNA no se hace responsable de cualquier error en la publicación de números ganadores de las diversas loterías y juegos de azar. Sólo las listas oficiales correspondientes dan fe del derecho a premio.

Loterías



Santoral

Once

| | |
|-------------------|-------|
| Lunes, 7..... | 38157 |
| Martes, 8..... | 88259 |
| Miércoles, 9..... | 72874 |
| Jueves, 10..... | 02502 |
| Viernes, 11..... | 00558 |
| Serie 111 | |
| Domingo, 6..... | 95932 |
| Serie 051 | |

Primitiva

| | |
|-----------------------------|--|
| Jueves, día 10 | |
| 3 - 6 - 11 - 35 - 41 - 43 | |
| Comple. 37 Rein. 5 | |
| Sábado, día 5 | |
| 10 - 14 - 24 - 25 - 32 - 47 | |
| Comple. 16 Rein. 5 | |

El Gordo

| | |
|--------------------|--|
| Domingo, día 6 | |
| 7 - 10 - 14 | |
| 25 - 35 - 39 | |
| Comple. 40 Rein. 9 | |

Bonoloto

| | |
|----------------------------|--|
| Lunes, día 7 | |
| 7 - 26 - 27 - 29 - 44 - 48 | |
| Comple. 13 Rein. 4 | |
| Martes, día 8 | |
| 1 - 6 - 20 - 30 - 43 - 45 | |
| Comple. 31 Rein. 3 | |

| | |
|----------------------------|--|
| Miércoles, día 9 | |
| 2 - 11 - 12 - 19 - 22 - 31 | |
| Comple. 27 Rein. 5 | |
| Viernes, día 11 | |
| 1 - 5 - 15 - 33 - 38 - 47 | |
| Comple. 16 Rein. 2 | |

Aniceto, Esteban, Gerardo,
Macario, Quiriaco y Julián.
Santas Hilario y Felicitísima.
Días transcurridos: 223
Días hasta finalizar el año: 143
EL SOL Y LA LUNA
El Sol sale mañana a las 05,23 y se
pone a las 19,16 (H. S.).
La Luna sale mañana a las 17,47
se pone a las 02,39 (H. S.).

MITSUBISHI

MONTERO SPORT



Motor diesel 2.5 TDI GLS y
motor gasolina 3.0 V6 GLS,
desde 4.195.000 ptas.
3 Años de garantía sin límite
de kilometraje. Asistencia
24 horas en toda Europa.

AUMASA. Ctra. de Madrid, 7-9. Tel. 967 21 54 00. Pol. Campollano, 1ª Avda., nº 1. Tel. 967 21 67 62. ALBACETE.



FIRMA INVITADA

Beneficios

LUIS MOLINERO

Repsol YPF, la gran compañía petrolera que preside Alfonso Cortina, ha ganado en seis meses cerca de 200.000 millones de pesetas (190.345,5 para ser exactos). Es una cifra para marear a cualquiera y debe mover a alegría. Que una empresa española gane dinero -cuanto más mejor- es bueno para el país y para el conjunto de los ciudadanos. Obviamente, los impresionantes beneficios de la compañía se deben a la subida del precio del petróleo y la evolución de las divisas -opera en dólares preferentemente.

Hasta aquí nada que objetar. Repsol YPF hace bien en ganar dinero. Lo que está menos bien son las explicaciones

que ha dado la propia compañía. Esta, adelantándose a las críticas -son muchos los que piensan que las petroleras abusan de los consumidores- ha venido a decir que sus grandes ganancias semestrales no las ha obtenido por la venta de gasolinas, actividad en la que casi pierde dinero.

La pregunta surge sola. Si Repsol YPF puede multiplicar por cuatro sus beneficios perdiendo dinero en la venta de gasolina, ¿no podría conformarse con multiplicar ganancias por tres y bajar los combustibles?

Claro que la pregunta también se contesta sola: las empresas no están para hacer favores.

EDITORIAL

La inflación se dispara

Ni los peores analistas podían pronosticar un dato del Índice de Precios al Consumo como el registrado en el mes de julio: nada menos que seis décimas de subida, un incremento que no se veía desde hace cuatro años y que coloca ya la inflación interanual en el 3,6%, prácticamente el doble de la previsión gubernamental. En lo que va de año, la subida de los precios es del 2,4%, también por encima de lo que el equipo económico de Aznar vaticinaba para todo el año en curso.

Albacete no ha sido una excepción a esta "explosión inflacionista"; y aunque el IPC acumulado es algo menor a la media nacional, nuestra provincia y nuestra región están poniendo su granito de arena para que España se aleje cada vez más de la convergencia europea en esta cuestión.

Al secretario de Estado de Economía, José Folgado, le tocó ayer el "papelón" de dar la cara, puesto que sus principales jefes no han estimado oportuno interrumpir sus vacaciones para justificar tan mal dato. Además, para ponérselo aún más difícil, Folgado no ha podido echar la culpa a los carburantes, que en el último mes han tenido un comportamiento más o menos aceptable; el turismo y el sector hostelero, junto a la humilde patata, han sido en esta ocasión las cabezas de turco elegidas por el Instituto Nacional de Estadística para no reconocer que tenemos un problema.

El anunciado "aterrizaje suave", con el que el gobierno de Aznar confía en dar una salida honrosa a la situación de bonanza económica, tiene en el IPC su peor enemigo. La debilidad del euro, la ralentización de la creación de puestos de trabajo y la pérdida de niveles de convergencia son los puntos negros a que se enfrenta la economía española en los próximos años. La consecución del déficit público cero será -si es que se consigue- un lenitivo para la macroeconomía, pero eso no puede ocultar las dificultades crecientes a que se enfrentarán las economías domésticas con unos precios desbordados y un panorama que empieza a dejar de ser halagüeño.

Evidentemente, la situación todavía no ha alcanzado los niveles de preocupación de los años noventa; pero no sería de recibo que el Gobierno se enquistara en sus propios e innegables éxitos de los últimos años. Se trata de un nuevo reto para Rodrigo Rato y su equipo de técnicos, que siguen empeñados en la vieja receta del *laissez faire, laissez passer*. La ciudadanía, convencida como está de que la liberalización es buena para el desarrollo de la economía, espera también que se apliquen recetas para impedir que podamos pasar -sin solución de continuidad- del recalentamiento a la recesión.

AL PASO DE LOS DIAS

En busca de la ciudad cómoda



LUIS PARREÑO

En muchas ocasiones hay momentos de gran incomodidad en la vida ciudadana, tanto para peatones como para la circulación de vehículos. Unas veces porque se levantan las aceras para zanjas, que se cierran sin mucha prisa y que, algún tiempo después, vuelven a abrirse porque hay que "enterrar" nuevas tuberías o conducciones eléctricas, o de agua, o de gas, o líneas telefónicas, etc. ¿Es difícil coordinar estos trabajos para el aprovechamiento simultáneo de las zanjas conforme a los servicios para las que estén destinadas?

Ahora, el Ayuntamiento viene realizando un plan de remodelación de aceras, que, en verdad, a todo el mundo satisface y sufre con buena cara las molestias, pero no se trabaja al ritmo que sería de desear y a los vecinos de esas calles les parece una eternidad, teniendo que aguantar ruidos, polvo, dificultades para circular, especialmente para minusválidos. Piden, como es natural, que se agilicen las obras en la medida que se pueda...

Hay otro tipo de molestias que todos conocemos pero que no todos soportamos por igual. Y son los "dolidos" los que nos han pedido que denunciemos lo que puede llamarse invasión de aceras. Se trata de los edificios en construcción que necesitan "robar" la mitad de las aceras para

cercar las obras con una valla metálica. Dado que las calzadas han sido estrechadas y los vehículos pasan muy ajustados a los cintillos, los peatones se tienen que colocar a la defensiva si no quieren ser arrollados, porque algunos conductores, como pasa con los charcos cuando llueve, no tienen la menor consideración con los de a pie.

Como es natural, los constructores tendrán la correspondiente licencia municipal para estas vallas, pero ¿se les concede con el compromiso de retirarlas en cuando puedan tabicar la planta baja? No sabemos. Doctores tiene la Iglesia.

Nosotros sólo somos recaderos. Pero hay un caso concreto que necesita una pronta resolución. Se refiere al solar donde estuvo el cinco Cervantes, en la calle de la Feria. Tanto en esta calle, como a la espalda en la de San Francisco, las vallas molestan muchísimo. Estaba proyectado un edificio que, al parecer, ha quedado en suspenso "sine die" ¿Qué se puede hacer para evitar esas molestias a los viandantes?

Otros albacetenses, por el contrario, nos piden que traslademos a la comisión municipal de parques y jardines su felicitación por el feliz acuerdo de "amueblar" diversas calles y plazas, así como por la reposición de flores en las zonas verdes y jardineras de la vía pública. Ya ven, hay de todo.

EL PISTO



BERNARDO GOIG



Goig

DESDE LA OTRA ONDA

Bajezas de verano

JUAN L. HERNANDEZ PIQUERAS



No le falta razón al director general de Medio Ambiente, Alberto Saiz, calificando de "bajezas" las críticas vertidas por el Partido Popular contra la Junta de Comunidades en la refriega dialéctica sobre el inflamable asunto de los incendios forestales, que inevitablemente suele reproducirse cada verano. El fuego, ya se sabe, no es de izquierdas ni de derechas, pero muchas veces, cuando no se controla ni por los bomberos, pretende ser utilizado y manipulado por los políticos y, ciertamente, con algunos síntomas de "bajeza".

Ante los desastres, y los incendios forestales son de los más habituales por estas fechas, la tentación política de arrimar cada uno el ascua a su sardina resulta tan fácil como lamentable; porque en el fondo, todos sabemos que ni la mejor política forestal y la más óptima prevención pueden garantizar que aparezca el incendio cuando menos se espera, al igual que con un poco de suerte o una cierta

benevolencia climatológica, unos equipos con carencias y dirigidos por una mala política en la materia, puede salvar muchas temporadas sin que los siniestros aparezcan o alcancen grandes dimensiones.

Este verano ya hemos tenido nuestra dosis de incendios forestales, algunos puntos de nuestra provincia y varios más de la región ya han sido pasto de las llamas, como por otra parte cabía temer en un verano de las características del que estamos teniendo. Lo fácil es que mientras los equipos contraincendios lanzan sus efectivos contra el fuego, los políticos de la oposición diriman sus diferencias en los despachos y sentencias como culpables a los otros políticos, los que están en el gobierno. Y eso es lo que en definitiva no ha tardado en hacer el Partido Popular a poco que las llamas en nuestros montes se lo han permitido, lanzarse a una demagógica acusación en la que sorprende lo fácil que ven las causas de los desastres al tiempo en que ni entran a fondo en los mismos ni se escuchan en sus alegatos muchas más alternativas de las ya existentes. Oyendo estos días a algunos dirigentes del P.P., daría la impresión de que

algunos consejeros de la Junta se pasan sus vacaciones tirando colillas en el campo y que algunos delegados provinciales son verdaderos pirómanos. Y parece, ciertamente, que no es así; luego, algo de "bajeza" existe en tan alegres acusaciones, dado que no es cuestión de política de partidos la principal garantía de freno para los incendios forestales. O acaso no se le incendian con harta frecuencia muchas hectáreas de monte al señor Zaplana, brillante alférez levantino de la corte del Partido Popular, o al político nacionalista por excelencia don Jordi Pujol.

La política de la Junta en Castilla-La Mancha para esta materia, seguro que se puede mejorar, como todo, o como también se puede mejorar la política del gobierno central en materia de terrorismo. Pero ¿no sería una "bajeza" acusar al P.P. como responsable de estos sangrientos días de verano? Aquí, en este verano, no hay más "bajeza" que la catadura de algunos que unos pocos son capaces de llamarles "patriotas", mientras que para el resto de los españoles son, llanamente, asesinos.

Cartas

El síndrome del Euro

Como en la tercera edad dormimos poco, esta noche se me ha ocurrido esta misiva.

El simultanear hasta el día 1º de febrero del 2002 (día de San Ignacio) las pesetas y los euros, puede acarrear nefastas consecuencias.

Un profesor de matemáticas y su esposa de igual profesión, no atinaron a comprobar si la cuenta de la compra del supermercado, cuyos artículos venían expresados en ambas monedas, decidieron cambiar de establecimiento y se encontraron el mismo inconveniente. El quid estaba que los artículos se expresaban, como digo, en pesetas y en euros, pero esta última moneda europea estaba expresada en la fecha en que se envasaron los artículos y no coincidían con la evaluación que se daban en la bolsa. Ello les produjo el síndrome del euro, que tenían un carácter casi demencial.

Un señor acudió a un bar de alterne. Después de ingerir unas copas, se animó y se subió a una habitación con una de las camareras. Cuando fue a pagarle sus servicios, no tenía

pesetas suficientes. Recurrió a completar el pago en euros. Ni él ni ella supieron cual era el débito. Entonces la chica bajó al bar. Se subió un bloc, un bolígrafo y el periódico. No supieron si tenían que multiplicar o dividir. En suma se hicieron un taco. Súbitamente se instalaron en una clínica, porque sintieron el síndrome del euro. Ningún médico supo que medicamento tenían que aplicarles.

Estos hechos se fueron extendiendo en el país como una gran mancha de aceite. Un laboratorio farmacéutico lanzó rápidamente unas pastillas. Empezaron a aplicarse y resultó un fracaso.

La única prevención válida, pero no eficaz como terapéutica, fue en Ubrique, donde se fabricaban billetteros para las pesetas y para los euros y unos monederos para hacer su clasificación de las monedas.

La cuestión llegó al Jefe del Ejecutivo, Sr. Aznar. Movilizó a sus colaboradores políticos y especialistas en matemáticas. No se resolvió el problema. Otro tanto sucedió al superinteligente Almunia. Adquirieron el síndrome. En un avance informativo de TVE, se dijo: En vista del contagio descrito, ambos habían decidido retirar sus candidaturas para los próximos comicios. Entonces, en Izquierda Unida se pensó: ¡Esta es la nuestra! ¡Seremos los vencedores! Pero se autopreguntaron, pero si no tene-

mos ni una peseta ni un euro, porque los hemos gastado en la subvención al Juez Gómez de Liaño. Total se contagiaron del síndrome, produciéndose un vacío de poder.

La Seguridad Social, pensó que no había tiempo para construir centros especializados y los hospitales y residencias, estaban saturados. Vieron encima que les llevaban a la ruina, osea al caos enemigo.

El contenido de esta locura de misiva lo comenté en la tertulia que tomamos el aperitivo por la mañana en el Bar Peribolo. Nadie veía solución al problema. Menos mal que a Francisco el de la Paula se le ocurrió decir: aunque yo de matemáticas no entiendo, pues, sólo se las cuatro reglas, se me ocurre que para solucionar el grave problema, lo que se pudiera hacer es adelantar la fecha de la moneda única, el euro. Hubo una salva de aplausos, pues, Francisco tenía razón. Hubo un cachondo sugirió que se pidiera que a Francisco le otorgaran el Premio Nobel de la Sensatez. Se aprobó por unanimidad de los contentulios.

Y nada más. Ahí queda eso.

Miguel Fajardo

Cuando a la pierna llamamos "pata"...

Bastarían de su autor, tan sólo unas tres palabras, para por primera vez expresiva, reconocer, impropiedad de acción, con el dicho: "meter la pata". Frase corta, cruda y clara que todos entienden; estando, eternamente de moda. Y no por el confusionismo, el que a primera vista, posiblemente tal vez, bien pudieran entender. Pata, la digna esposa del pato. Hembra del plumífero palmípedo navegando con soltura inusitada, sobre las tranquilas aguas del estanque o lago, en aristocrática casa grande. Antiguamente, tal vez, descrito en alguna novela rosa como telón de fondo en adorno. Aprovechando la Luna, con su tenue luz que ilumina muy románticamente y, amorosa pareja, que le contempla ensimismada.

Desconocido hoy, es aquel; quien, por vez primera, creó esta frase tan usual. De si fue, alguna corriente intelectual o ciudadano mundano. Aunque más bien pudiera ser, marcando en el decir de la gente corriente, un término medio respeto a cuanto se habla en la calle, el así denominado, con más o menos acierto popular "cachondeo mental". Dispénsame el interfecto, si con ello les ofendo.

Llegados a esto y, caso de aprobación popular. Estimo en mi modesto opinar.

Debería proponerse en algún pueblo o capital. Al igual que con el mayor agrado,

recuérdase al Soldado Desconocido. Creo, merezca el mismo afecto, el Autor Desconocido, muy oportuno, creador de tan corta frase que a todos entienden, clara y cruda y eternamente de moda. Conceder el momento en un fracaso, con sus más posibles resultados. Sincero, tal vez, arrepentimiento, del involuntario error cometido, en beneficio posterior corrección. En beneficio claro es personal o colectivo. Sus motivaciones habrán en

Pues, díganme. Sí, en este dicho. Tan redicho por las veces que se ha dicho. ¿Habrá quien siendo mortal, nunca jamás le habrá dicho. Incluso no haber hecho lo que con mayor claridad se dice en el dicho "meter la pata"...

Monumento -creo yo- el al propio tiempo de ser rativo, en público lugar ocupa, plaza, jardín o calle. Pudiera ser, muy fiel recordatorio, de que todos disculpen el molesto -al menos alguna vez en la vida, tal vez sin posibilidad de querer, nos habremos equivocado, al proceder de cierta manera incorrecta, realmente-

Quizá por esto del "meter la pata". Los siete sabios de Grecia más uno del Salobral, acordarán en consenso a una eterna sentencia y, como resuelta en nuestra tierra "Rectificar, es sabios..."

Laureano Romero Salas

La Tribuna de Albacete

Año XVII Depósito Legal: AB-752-1984

EDITA: PUBALSA (Publicaciones de Albacete, S.A.)

Consejero Delegado Francisco Javier Martínez Ortuño

Redacción, administración, suscripción y publicidad: Paseo de la Cuba, 14. Teléfono: 967 19 10 00. Fax administración: 967 24 03 86. Fax redacción: 967 21 12 75. Apartado de Correos: 369. Email: redaccion@latribunadealbacete.es

Director

Dimas Cuevas Cuerda

Subdirector

Carlos Zuloaga López

Redactor Jefe

Adolfo Giménez Martínez-Falero

Redacción:

Antonio Córdoba, Julia Núñez-Polo, Virgilio Molina, Antonio Díaz, Miguel A. Catalán, Juan Carrizo, Esther Pérez, Teresa Roldán, Ibernalo Mendivil, Pedro J. García, Cristóbal Guzmán. Redactor gráfico: Jesús Moreno.

Delegaciones:

HELLIN:

DELEGADO: Angel Romero García. Tlf: 967 54 32 22

ALMANSA:

DELEGADO: Luis Bonete Piqueras. Tlf: 967 31 80 37

VILLARROBLEDO:

CORRESPONSAL: Teresa Jiménez Parra Tlf: 967 13 80 70

Talleres:

Jefe de Talleres

Antonio Lajara Caballero

Planta de impresión: Polígono Campollano. C/D, Nº 1. Teléfonos: 967 21 30 92

Exclusiva de publicidad nacional: NOVOMEDIA, S.A.

Presidente: José Manuel Rodrigo

Director general: Eliseo Soria

Madrid: José Manuel Calvo. Pº de la Castellana, 66 - 4º. Telf. 91 337 38 91. Fax: 91 337 31 77

Barcelona: Ramón Domínguez. Avda. Diagonal, 640, edificio 3-4ª planta. Telf: 93 227 67 11. Fax: 93 227 67 62.

Valencia: José Vicente Sánchez Beato. Embajador Vich, 3. Telf: 96 351 10 65. Fax: 96 351 81 01

Sevilla: Manel Blázquez. Avda. República Argentina, 25, 9º B. Telf.: 95 449 14 40. Fax: 95 427 25 01

ALBACETE

El Índice de Precios al Consumo subió el mes anterior un 0,6%

Albacete igualó en julio el mal dato de inflación en España

□ LT



El sector de la hostelería y el turismo disparó la inflación en el mes de julio.

Por otra parte la inflación interanual (últimos doce meses) en la región se sitúa en el 3,5% por debajo de la media nacional (3,6%).

El sector regional que más influyó en la subida de los precios durante el pasado mes fue el de "Otros", capítulo donde se incluyen los precios referidos a la hostelería y al turismo, además -hostelería, turismo y artículos de uso personal-, con una subida del 1,7%, seguido por la Alimentación (0,9%).

También subieron el Transporte, Cultura y Menaje, todo ellos con un 0,2 por ciento, en julio mientras que en el resto de los sectores los precios se mantuvieron estables.

En lo que va de año en Castilla-La Mancha los productos que llevan acumulados las mayores subidas de precios en la región son el transporte con un 4,3% y los servicios de hostelería y turismo (4,7%), siendo el capítulo de alimentación los productos menos inflacionistas durante este primer semestre del año.

Por otra parte respecto a la evolución del IPC en la región desde julio del año pasado hasta la fecha, han sido el transporte y la vivienda los productos que mayores subidas de precios acumulan con el 5,6 y 5,1% respectivamente, seguido también con un 4,7 por la hostelería y el turismo.

Castilla-La Mancha fue una de las ocho comunidades autónomas donde los precios subieron en julio un 0,6 por ciento,

situándose en la media nacional junto con Asturias, Baleares, Castilla y León, Comunidad Valenciana, Extremadura, Galicia y País Vasco.

En los últimos doce meses, Castilla-La Mancha fue de las regiones menos inflacionistas, con una subida del IPC del 3,5%, una décima por debajo de la media nacional que fue del 3,6%.

En el conjunto del país, los precios subieron en todas las comunidades autónomas,

especialmente en Aragón, Murcia, Navarra y La Rioja, donde aumentaron un 0,9%, mientras que los incrementos más moderados correspondieron a Madrid, con 0,4%, y Andalucía y Canarias, con un 0,5%.

Además de las comunidades citadas, los precios subieron también por encima de la media en Cantabria y Cataluña, además de en Ceuta y Melilla, con un incremento, en todos los casos, del 0,7%.

UGT de Castilla-La Mancha pedirá aumentos en los convenios

□ LT

La central sindical UGT de Castilla-La Mancha considera alarmante el incremento del IPC que ha registrado en julio Castilla-La Mancha, ya que "debilita la competitividad de la economía castellano-manchega y perjudica gravemente a los trabajadores, que ven mermada su capacidad de consumo".

Este sindicato considera "muy negativo" el elevado incremento del IPC en Castilla-La Mancha respecto a 1999, donde se ha pasado del 1,8 al 3,5 por ciento en un año y del 1,5 al 2,1 por ciento en lo que llevamos de 2000, con los sectores de transporte, vivienda y medicina como los más inflacionistas.

Por ello, UGT insiste en la necesidad de incrementar los salarios por encima del IPC y establecer cláusulas de revisión en los convenios colectivos negociados y firmados en nuestra comunidad.

Por otra parte UGT ha pedido al Gobierno que rebaje los impuestos de los carburantes para así poder contener los precios, ya que en esta región el sector más inflacionista es el del transporte.

CC.OO. pide al Gobierno una rebaja de los impuestos indirectos para frenar la inflación

□ LT

CC.OO. propuso ayer una rebaja de los impuestos indirectos para frenar la subida de los precios y acusó al Gobierno y a los empresarios de incumplir sus obligaciones en los momentos de bonanza económica.

"La economía española tiene un serio problema de inflación, los trabajadores lo sufren pero no son los culpables, y el Gobierno y los empresarios no asumen sus responsabilidades", dijo el sindicato en un comunicado tras conocer el IPC correspondiente al mes de julio.

Para el sindicato los datos del IPC correspondientes a julio demuestran que el problema de la inflación no sólo es responsabilidad de los precios del petróleo, sino que se mantienen prácticas internas por parte de los empresarios, que no valoran las ventajas para el conjunto de la sociedad de la estabilidad de precios.

IMPORTANTES DESEQUILIBRIOS

Según el sindicato, la economía española presenta dos importantes desequilibrios que pueden influir negativamente en el futuro ritmo de crecimiento y creación de empleo: la inflación y el elevado saldo negativo de la balanza de pagos.

CCOO sostuvo que la evolución de ambos indicadores "demuestra las carencias de los empresarios para asumir sus obligaciones en los momentos de bonanza económica".

"Su dificultad para colaborar en la estabilidad de precios y la insuficiente inversión en tejido productivo para ganar cuotas de mercado frente a terceros suponen serios escollos para alargar las fases de crecimiento de la economía española", dijo la central sindical.

A juicio de CCOO, el Gobierno tampoco asume sus obligaciones y se limita a mantener una postura "de injustificada euforia ante lo hecho".

Acatando así la sentencia de la Sala de lo Contencioso-Administrativo de Toledo

Educación recurrirá a las listas de interinos de 1999 para confeccionar el profesorado

□ LT

La Consejería de Educación recurrirá a las listas del mes de septiembre de 1999 para confeccionar el profesorado interino de los centros educativos de la región del curso 2000-2001, acatando así la sentencia de la Sala de lo Contencioso-Administrativo número 2 de Toledo, de 2 de agosto de 2000, que anula la Orden de la Consejería, de 2 de marzo de 2000, por la que se convocó un proceso de baremación para constituir listas de aspirantes a ocupar puestos docentes en régimen de interinidad.

En declaraciones a Europa Press, el director de Recursos Humanos de la Consejería, Santiago García Manzano, indicó que esta sentencia "lesiona" los intereses de los interinos de la región, a la vez que vulnera el pacto que en su día suscribió la Consejería de Educación con los sindicatos mayoritarios de la enseñanza de la región, ANPE, CC.OO. y FETE-UGT, aprobado por la Mesa Sectorial de Educación.

García Manzano indicó que, a pesar de esta anulación, la Consejería se compromete a mantener en su puestos de trabajo a los casi 3.800 profesores interinos que había en la región al final del curso 1999-2000, de los cuales 494 aprobaron el concurso de oposiciones y consiguieron plaza fija en el mes de junio, por lo que hay plazas vacantes que se cubrirán con interinos incluidos en las listas de septiembre de 1999.

En la orden anulada ahora, se contemplaba una valoración preferente de la experiencia docente, primando especialmente la obtenida en centros educativos de nuestra comunidad por los profesores interinos de Castilla-La Mancha, y se hacía posible la integración en las listas de profesorado interino de colectivos que habían sido excluidos de tales relaciones por proceder de oposiciones sin bolsa de trabajo.

Por otro lado, al no presentar un recurso de casación ante el Tribunal Supremo, Educación garantiza que el día 30 de agosto de este año todos los alumnos de Primaria tengan profesor interino donde sea necesario, ya que el día 11 de septiembre comienza el curso, mientras que los de Secundaria serán nombrados el día 13 porque el curso comienza el día 18 de septiembre.

El director de Recursos Humanos dejó claro que la Administración regional seguirá sacando ofertas de empleo público, no sólo para interinos, sino también para aquellos universitarios que hayan aprobado sus oposiciones y hayan conseguido plaza fija, ya que si "sólo se defendieran los interinos



Muchos fueron los interinos de la región que protestaron por la rebaremación.

ARCHIVO

ses de lo interinos pero no los de los recién licenciados, las facultades de la región ten-

drían que cerrar".

Así, además de los 494 interinos que consiguieron plaza

en el mes de junio, también 200 nuevos licenciados lo lograron.

El STE lamenta que la Consejería culpe a los recurrentes de la anulación

Ante la situación creada por la sentencia que anula la lista de baremación del profesorado interino, el Sindicato de Trabajadores de la Enseñanza de la región ha solicitado a la Consejería de Educación la reunión urgente de la Mesa Sectorial de Educación, con el fin de buscar una salida que permita al billete que el profesorado interino no pueda estar en los centros al comienzo del curso escolar.

El STE lamenta que la Consejería haga culpable de la anulación de las listas a las personas que recurrieron la orden, a las que el Juzgado de lo Contencioso ha venido a dar razón, cuando los informes jurídicos de la propia Consejería advertían de la posibilidad de valorar el 50% de la experiencia dentro de la región de Castilla-La Mancha que en el resto del Estado.

Para CC.OO. y UGT la sentencia discrimina a la región y perjudica a 5.200 interinos

□ LT

El sindicato CC.OO. instó ayer a la Consejería de Educación a recurrir la sentencia que anula el proceso de baremación de la lista de interinos, porque a su entender este fallo judicial discriminará las condiciones de trabajo en Castilla-La Mancha con respecto al resto de España.

Los responsables regionales de Acción Sindical de la Federación de Enseñanza de CC.OO., María Jesús González y Antonio Serrano, manifestaron su intención de animar al consejero José Valverde a que recurra la sentencia del magistrado-jefe de la sala de lo contencioso-administrativo número 2 de Toledo.

CC.OO., explicó González, considera que hay tres puntos fundamentales por los que la Consejería de Educación puede y debe apelar la resolución judicial y por los que, añadió, los tribunales "nos tienen que dar la razón".

Mientras que la sentencia califica de "desaforada" la diferencia de puntuación por

haber realizado cursos de la especialidad por la que se opta (0,05 puntos) o de otra (0,02), el sindicato no ve que esta distinta calificación sea desproporcionada.

Asimismo, tampoco comparte con el fallo judicial que sea "desaforado" el que puntúe el doble la experiencia docente en Castilla-La Mancha, puesto que el caso de esta región no se puede comparar con los ejemplos que aducen los recurrentes y que afectan a otras administraciones.

Comisiones Obreras no está de acuerdo con que la sentencia haya anulado la Orden que establecía como una preferencia el haber opositado por alguna de las provincias de esta región.

Para el sindicato, las soluciones tras la resolución del Juzgado de Toledo al recurso presentado por dos afiliadas al CSI-CSIF pueden ser, bien abrir un nuevo proceso de rebaremación o mantener las listas de interinos del Ministerio de Educación.

Esta última opción colapsaría el sistema educativo, dijo

González, en el momento en que la lista no sería suficiente para cubrir toda la demanda de docentes y además supondría un agravio para las personas que participaron en las últimas oposiciones, para quienes quedar fuera del proceso sería "muy denigrante y doloroso".

Por su parte, el sindicato FETE-UGT de Castilla-La Mancha considera que 5.200 profesores interinos y la calidad educativa de Castilla-La Mancha se verán afectados por la sentencia de la Sala de lo Contencioso-Administrativo número 2 de Toledo. El secretario general de FETE-UGT, Ángel Sánchez, en declaraciones a Europa Press, indicó que cuando ANPE, CC.OO. y FETE-UGT, los tres sindicatos mayoritarios de la enseñanza de la región, y la Consejería de Educación, suscribieron este acuerdo, aprobado por la Mesa Sectorial, el objetivo era beneficiar a los interinos de la región, mientras que esta sentencia "ataca los intereses de los trabajadores de Castilla-La Mancha".

El perjuicio viene porque,

con esta Orden, se pretende favorecer a todos los interinos que ejercieran su trabajo en la región, dando una oportunidad a este colectivo, mientras que ahora se afecta a la calidad educativa porque "no se van a cambiar a los profesores con experiencia, con lo negativo que esto tiene para los alumnos", indicó Sánchez.

Por otro lado, el secretario de FETE-UGT calificó el acuerdo de "curioso" el que en otras comunidades autónomas no se haya recurrido este tipo de órdenes, por lo que no sabe si la ley tiene dos varas de medir una para Castilla-La Mancha y otra para el resto de los territorios, ya que la sentencia sólo afecta a nuestra comunidad autónoma".

Sobre esto, Sánchez acusó al sindicato CSI-CSIF, el único que no firmó junto al STE en su día el acuerdo, de haber presentado un recurso ante el Juzgado de lo Contencioso-Administrativo de Toledo cuyo fallo final lesiona los intereses de los interinos de la comunidad de Castilla-La Mancha en lugar de defenderlos.

Entre la Consejería de Sanidad y la Universidad regional

Convenio de formación e investigación en drogodependencias



Fernando Lamata.

□ LT

ofrecer al empresario la orientación suficiente a la hora de afrontar el problema en el seno de su empresa, así como las posibles medidas a poner en práctica para su prevención y

la detección de las posibles consecuencias que su consumo puede conllevar en el ámbito laboral, buscando mantener las condiciones adecuadas para el desarrollo normal de la activi-

dad. Esta guía viene a complementar el compromiso adquirido por CECAM con las políticas de prevención de drogodependencias en el mundo del trabajo.

El consejero de Sanidad, Fernando Lamata, ha firmado recientemente un convenio de colaboración con el rector de la Universidad de Castilla-La Mancha, Luis Arroyo, que permitirá la realización de distintas actividades en el campo de la formación e investigación en drogodependencias. Como consecuencia de este convenio tendrán continuidad los tres módulos últimos del curso "Experto en Drogodependencias" que se celebra este año en el campus de esa Sección. El curso, que tiene una duración de 120 horas de formación a un alto nivel de formación a los alumnos, se desarrolló con anterioridad en los campus de Albacete, Ciudad Real y Toledo con la asistencia de 160 alumnos. Según informa la Junta de Comunidades, son múltiples los factores que inciden en las drogodependencias, por ello la Consejería de Sanidad, a través del Plan Regional de Drogas considera que su estudio debe tener en cuenta, tanto los elementos de orden biológico como de carácter psíquico y desde este enfoque, la formación de los profesionales que trabajan en este campo es una tarea fundamental, al que tener un conocimiento preciso, válido y fiable, basado en investigaciones específicas sobre el fenómeno de las drogodependencias. De ahí la importancia de la continuidad de las acciones dirigidas a fomentar la formación y la investigación, que constituyen los objetivos del convenio firmado entre la Consejería de Sanidad y la Universidad de Castilla-La Mancha. La colaboración entre estas instituciones ha sido constante y fluida tanto en la investigación como en la investigación en las drogodependencias. Desde 1995 se han invertido 4 millones de pesetas en acciones de actuación, entre las que destaca además del curso, la realización de un estudio sobre consumo de drogas en el mundo laboral en Castilla-La Mancha. El convenio de este año asciende a 10 millones de pesetas.

GUÍA DE LA CECAM

Por otro lado, la Confederación Regional de Empresarios de Castilla-La Mancha (CECAM) está preparando una guía destinada al empresario que, en la medida de sus posibilidades, pueda prevenir la drogodependencia en el mundo laboral. En el manual, CECAM ofrece, desde su perspectiva organizativa empresarial,

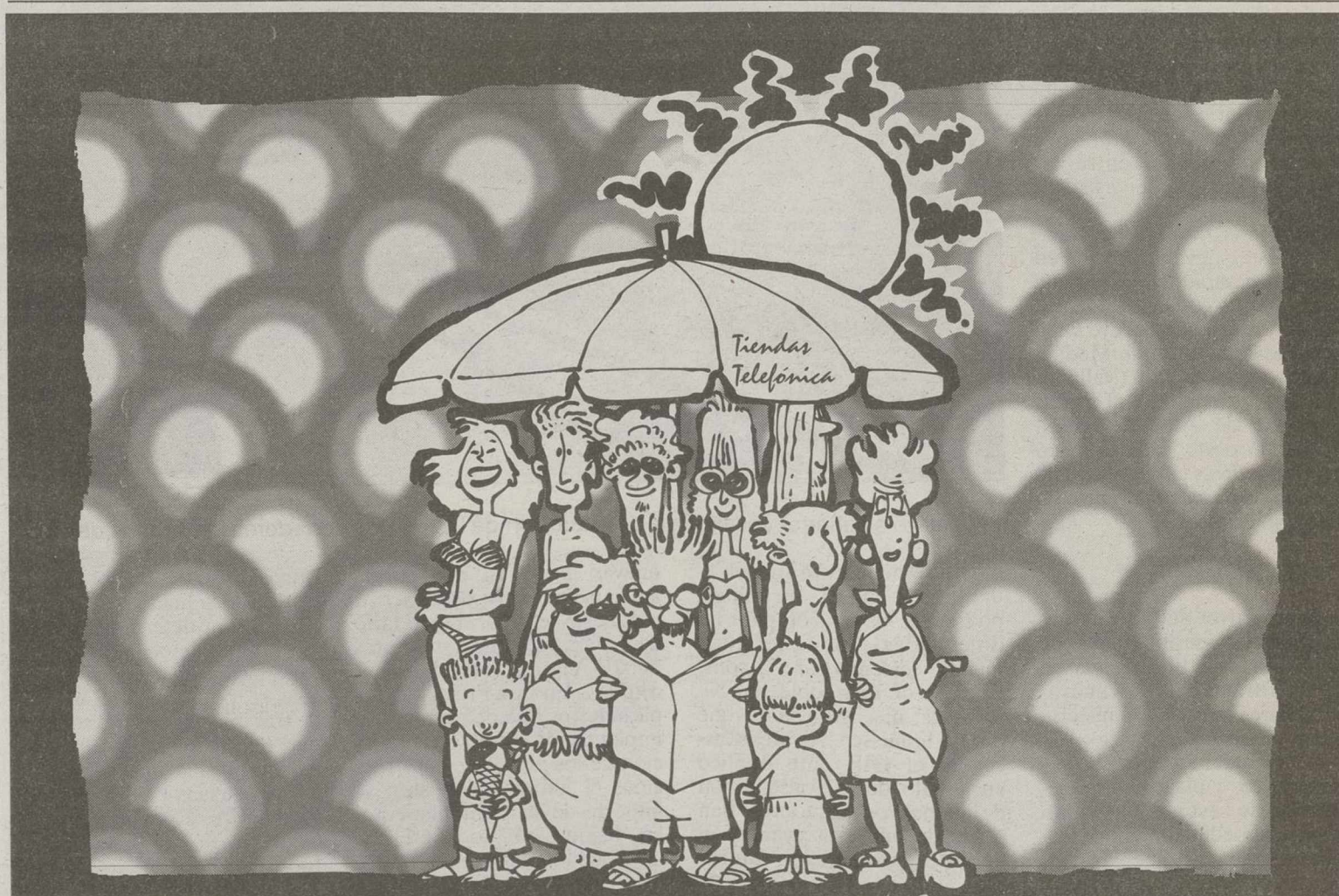

QUIEN A BUEN ÁRBOL SE ARRIMA...



ERICSSON
A 1018

+

7.000 PTA.
EN LLAMADAS

+

20% DTO. EN
ACCESORIOS

TODO DESDE 7.900 PTA.

Y AHORA SI CONTRATAS LA RECARGA AUTOMÁTICA ANTES DEL 20 DE AGOSTO
TE REGALAMOS 2.000 PTA. EN LLAMADAS Y UN 10% ADICIONAL POR RECARGA.

VEN Y ENTRA EN LA TIENDA TELEFÓNICA

Telefonica
MoviStar

ALBACETE.
Mayor, 10.

Promoción válida para tarjetas comercializadas en Pack. 4.000 pta. saldo inicial, más 2.000 pta. tras activar la tarjeta entre el 1/8/00 y el 14/8/00, más 1.000 pta. cumplimentando y enviando el cupón en el Pack. El regalo de 2.000 pta. (impuestos indirectos incluidos) beneficiará a las tarjetas MoviStar Activa cuya facilidad de recarga automática se haya activado entre las 24:00 h. del 18/6/00 y las 24:00 h del 20/8/00, y se incorpora a su saldo dos meses después de finalizada la promoción. Tras cada recarga automática efectuada entre el 18/6/00 y el 17/12/00, se recargará un 10% gratuito adicional de manera inmediata.

la tienda

Telefonica

El primer tramo se construye entre Medina del Campo y Olmedo

El Ministerio de Fomento estudia construir "vías férreas de tres hilos"

□ LT

El Ministerio de Fomento está estudiando, a través del ente Gestor de Infraestructuras Ferroviarias (GIF) la viabilidad de construir vías de ferrocarril de tres raíles, o 'vías de tres hilos', con el objetivo de ahorrar costes económicos y medioambientales en la construcción de los nuevos corredores ferroviarios de Alta Velocidad, así como lograr una mayor integración entre los dos anchos de vía que existirán en España.

El primer tramo experimental de esta nueva tecnología en infraestructura ferroviaria, que sólo cuenta con antecedentes en Australia, se construye en la actualidad en el tramo Medina del Campo-Olmedo (Valladolid), correspondiente al futuro corredor de Alta Velocidad Norte Noroeste, según explicó a Europa Press el secretario de Estado de Infraestructuras, Benigno Blanco.

ESTUDIO

El objetivo del estudio es analizar las posibilidades de implantar este tipo de vía en algunos tramos de los nuevos corredores que el Ministerio prevé construir en esta legislatura, y lograr reducir costes económicos y plazos en la ejecución de éstos, así como impactos medioambientales.

Blanco apuntó que, si final-

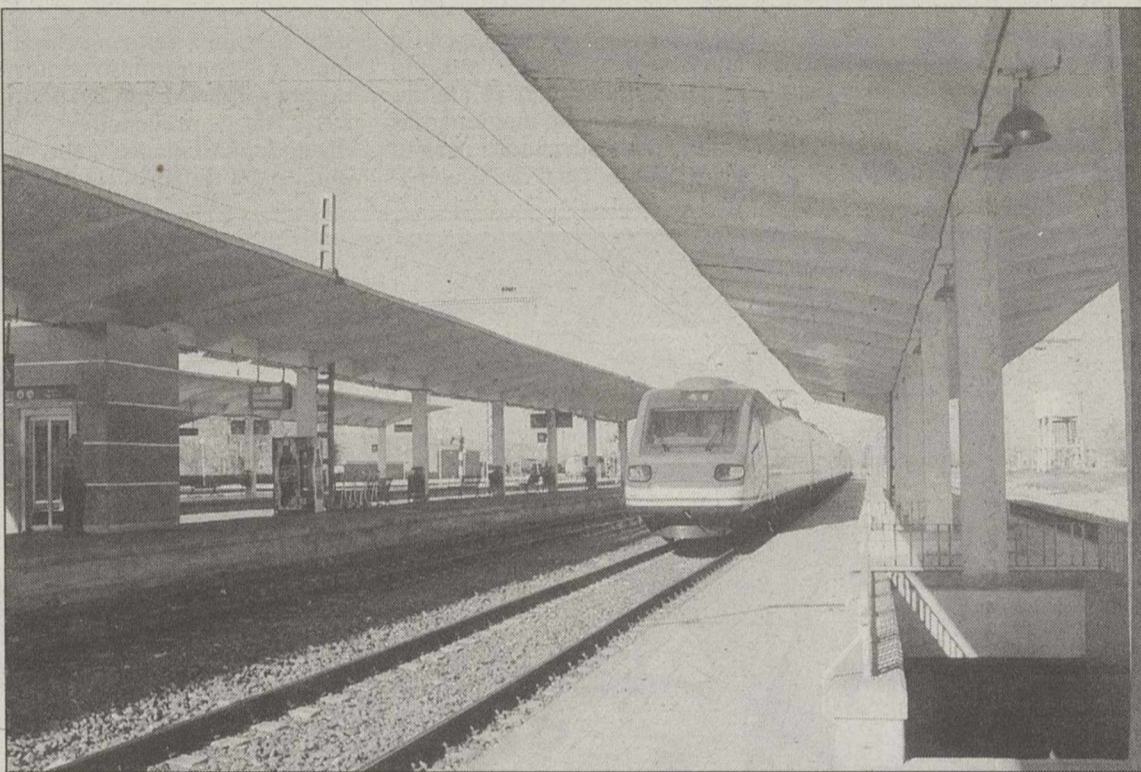

El objetivo es ahorrar costes en la construcción de los nuevos corredores ferroviarios de AVE.

mente se demuestra su viabilidad, esta nueva tecnología podría ser la solución para las dificultades que presentan muchos terrenos para la construcción de una doble vía. No obstante, ni el Ministerio que dirige Francisco Alvarez-Cascos ni el GIF, ente público encargado de la construcción de los nuevos corredores, han realizado aún una evaluación de los tramos de estas futuras

nuevas líneas en que podría aplicarse el nuevo sistema.

En este sentido, el secretario de Estado de Infraestructuras detalló, en una entrevista concedida a Europa Press, que los parámetros que determinen su implantación serán la reducción de los plazos de construcción, el ahorro de costes, el importe de su mantenimiento, la disminución de impacto medioambiental y, sobre todo,

previsiones de explotación y tráfico de la línea.

"El factor determinante para su implantación será el de explotación de la línea, ya que sólo se podrán construir 'vías de tres hilos' en los trayectos en que resulte operativo integrar en una misma línea el tráfico de mercancías y el de viajeros de Alta Velocidad", manifestó el secretario de Estado de Infraestructuras.

Salir a tomar unas cervezas con los amigos, uno de los placeres de los manchegos

□ LT

Salir a tomar unas cervezas con los amigos, dormir la siesta y darse un chapuzón, son los pequeños placeres del verano preferidos por los castellano-manchegos, según un estudio nacional realizado por Quota/Sigma Dos.

Según se desprende de los resultados autonómicos de la encuesta realizada a principios de julio, los encuestados de Castilla-La Mancha mencionan en primer lugar, con un 71 por ciento de respuestas, "salir a tomar unas cervezas con los amigos", como la actividad preferida del verano.

A continuación, con un porcentaje destacado de respuestas, se sitúa la oportunidad de "dormir la siesta", aprovechando la mayor disponibilidad de tiempo libre, con un 66 por ciento de las opiniones. "Darse

un chapuzón" y "ligar" ocupan la tercera y cuarta posición como pequeños placeres con un porcentaje del 52 y del 43 por ciento, respectivamente.

El quinto lugar lo ocupa la posibilidad de "no hacer nada", con un 40 por ciento de los votos. Otros pequeños placeres del verano para los castellano-manchegos son "disfrutar de la familia", con un 38 por ciento de adhesiones y "ver la televisión", con un 32 por ciento de los votos.

La encuesta, para la que se realizaron 1.700 entrevistas en toda España, preguntaba por los cinco principales pequeños placeres del verano y también por aquellas pequeñas cosas que, por el contrario, no resultan nada placenteras en esta época del año.

En lo que se refiere a las situaciones menos placenteras del verano, "pasar calor y



Salir a tomar unas cervezas, un placer de los manchegos.

sudar" es lo que menos gusta a los castellano-manchegos, ya que fue la opción mayoritariamente elegida, con un 51 por ciento de respuestas. Algo comprensible dadas las altas

temperaturas que se registran en esta comunidad durante el periodo estival. A continuación se sitúan "trabajar/madrugar", para aquellos que tienen que hacerlo en esta época.

Renfe oferta 45.000 plazas en grandes líneas y regionales por el puente del 15 de agosto

□ LT

Renfe en previsión al incremento del número de viajeros que se espera durante la festividad del 15 de agosto, ha aumentado en un 40 por ciento su oferta de plazas en los servicios de grandes líneas y regionales por Albacete. En total el número de plazas que se ofrecerán desde ayer hasta el miércoles 16, asciende a más de 45.000 plazas.

La Unidad de Negocio de Grandes Líneas ha sido la más reforzada. En concreto, pondrá en circulación 40.000 plazas para atender al incremento de la demanda que se espera. Las líneas que serán especialmente reforzadas son las que unen Madrid y Comunidad Valenciana con Albacete.

Los trenes regionales también experimentan un importante refuerzo de plazas con el fin de atender a una doble demanda: por un lado, la generada por los viajeros que realizan turismo de interior y que se dirigen a las poblaciones de interés cultural o medioambiental situadas a lo largo de las líneas que unen Albacete con Valencia, Madrid y Andalucía, así como la de los trenes que afluyen a lugares de la costa alicantina.

En determinados corredores como el Mediterráneo, Transversal y Levante se duplicará la oferta conforme avance la demanda. Además, se establecen trenes especiales de refuerzo con el fin de atender a la mayor demanda que se produce estos días, son los conocidos como "trenes sombra", que se ponen en circulación si lo exige la elevada demanda de plazas.

Desde ayer hasta el miércoles próximo, Renfe movilizará en Albacete cerca de 170 trenes de viajeros de grandes líneas, en tanto la oferta de trenes regionales ascenderá a 40. Asimismo, Renfe recomiende la utilización de los sistemas de venta anticipada y telefónica con el fin de adquirir los billetes con la suficiente antelación y recuerda a los clientes el teléfono de información: 902 24 02 02.

A nivel nacional, el número de plazas que oferta la compañía ferroviaria asciende a un millón trescientas mil en los casi cinco mil trenes que circularán por la península en los próximos seis días.

Los servicios más reforzados son los que unen las capitales del interior y las costas mediterráneas. Los trenes Talgo con salida en Madrid y destino Alicante, Murcia y la Manga del Mar Menor aumentan su oferta habitual en un veinte por ciento, mientras que los Alaris con final en Valencia prolongan su recorrido hasta las localidades costeras de Cullera, Tavernes y Gandía.

Asimismo, los trenes Talgo 200 que discurren por la vía de alta velocidad desde Madrid hasta la costa andaluza duplicarán su oferta de plazas para atender la demanda.

La N-301, N-330 y N-430 registrarán en Albacete la mayor intensidad de vehículos

Tráfico pone en marcha la operación especial por el puente del 15 de agosto

□ LT



Como puntos conflictivos en la provincia figura La Roda en el enlace con la A-31.

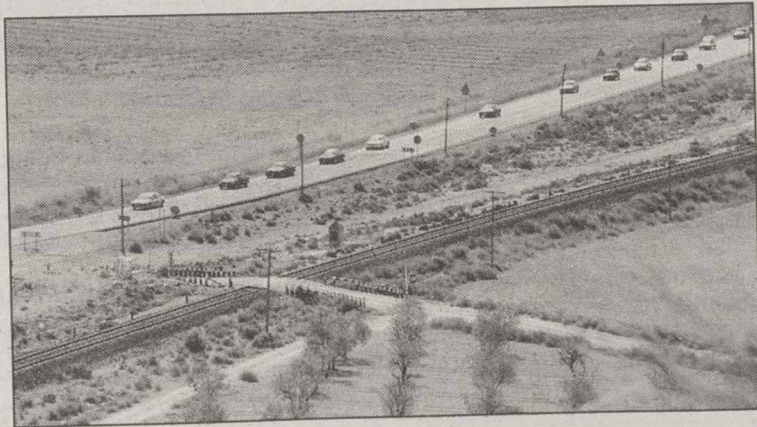

Se prevén muchos desplazamientos de vehículos.

430 y Guadalajara en la N-II. En Albacete, la mayor intensidad de tráfico se producirá en las carreteras N-301, N-330 y la N-430. Como puntos más conflictivos, destacan la N-301 en los puntos kilométricos 211, en La Roda enlace con la A-31, y en el kilómetro 302, en la Travesía de Tobarra. Además, existen obras en la N-301, en La

Gineta, y en el tramo Albacete-Pozo Cañada; y en la N-320, en el tramo La Gineta límite de la provincia con Cuenca.

En Ciudad Real, las carreteras que presentarán una mayor congestión, debido a la presencia de un gran número de coches, son la N-IV, N-310, N-420 y N-430. En esta provincia no existe ningún punto conflic-

tivo, aunque si hay varias carreteras con obras en fase de ejecución.

En Cuenca, los mayores problemas de circulación se esperan en la A-3, A-31, N-III y N-301. Además, son puntos conflictivos la A-3 en el kilómetro 177, enlace con la A-31 en Atalaya del Cañavate; en la A-31, en el kilómetro 13, enlace con la A-3, en la misma localidad; y en la N-301, en la Travesía de Las Pedroñeras. En esta provincia existen obras en la N-III, tramo Tarancón-Honrubia; en la N-400, en el punto kilométrico 178; y en la N-420, en el tramo Parajoncillo-Cañete. Por esta provincia se espera que pasen 60.000.

OBRAS

En Guadalajara, los mayores problemas se prevén en la N-II, donde como único punto conflictivo aparece el kilómetro 39 al 61, en el tramo entre

Azuqueca de Henares-Alover-Guadalajara, con posibles retenciones sentido Madrid en los retornos. Además, existen obras en varias carreteras, entre ellas, en la N-320, en el tramo entre Sacedón y Guadalajara y en la N-II tramo Azuqueca de Henares-Alcolea.

Por último, en Toledo, entre los puntos conflictivos destaca el kilómetro 52 de la Autovía de Andalucía, en la Casilla de la Dolores, en la salida y el punto kilométrico 62 de la misma carretera, en el enlace con la N-301 en Ocaña, en el retorno.

En esta provincia existen obras en la CM-322, en Villarrubia de Santiago-límite de provincia; en la CM-3001, entre Lillo y Villacañas; en la CM-4002, tramo Cebolla-N-V; en la CM-4006, tramo Mocejón-N-400; en la CM-4015, tramo intersección CM-400-Erustes y Domingo Pérez; y en la CM-4104-Aldea-Belvis de la Jara.

A nivel nacional se prevén once millones de desplazamientos en automóvil. Por ello, se contará con todos los efectivos de la Agrupación de Tráfico de Guardia Civil, además de unos 250 funcionarios, personal técnico especializado que atienden labores de vigilancia, regulación e información en los distintos centros de Gestión del Tráfico, apoyados por 17 helicópteros con misiones de vigilancia e información, desde sus bases de Madrid, Barcelona, Valencia, Sevilla, Málaga, Valladolid y Coruña, con una cobertura casi absoluta de toda la Península.

Dado que este cambio de quincena coincide con las celebraciones de fiestas patronales en numerosas poblaciones, es por lo que se realizarán viajes cortos por carreteras de la red secundaria, especialmente de noche.

FIESTAS

Además, la DGT tiene en cuenta las celebraciones de fiestas en numerosas poblaciones lo que provoca que se realicen viajes cortos por carreteras de la red secundaria, especialmente de noche, motivados por el que se intensificará la presencia sobre factores de riesgo como son la velocidad y el consumo de alcohol, ante la instalación de los dispositivos preventivos necesari-

do será la provincia que registre un mayor número de desplazamientos, sobre todo en las carreteras N-IV, N-V, N-301 y N-401; en la provincia de Ciudad Real, en la N-301, N-420 y N-430; en la provincia de Albacete en la A-3, N-III y N-



YAGUE
ALBACETE

Concepción, 18
Marqués de Molins, 17

LIQUIDACION
FINAL TEMPORADA
45% DTO.

Mientras los ayuntamientos del PSOE estudian recurrir el decreto

Según la FEMP, la liberalización de suelo no recorta la autonomía local

□ LT

La Federación Española de Municipios y Provincias (FEMP) considera que el decreto ley recientemente aprobado por el gobierno sobre liberalización de suelo en el sector inmobiliario no atenta contra la autonomía local recogida en la Constitución Española.

Esa es la principal conclusión de un informe al que ha tenido acceso Efe, redactado por los servicios técnicos de la FEMP por encargo del Comité Federal, máximo órgano entre asambleas de este organismo que agrupa a más de 6.500 de los 8.100 ayuntamientos españoles.

La aprobación por parte del gobierno del decreto ley fue criticada por los ayuntamientos gobernados por el PSOE, que anunciaron la presentación de un recurso ante el Tribunal Constitucional.

Desde el año pasado, la ley permite a los municipios presentar recursos de inconstitucionalidad -antes sólo podían hacerlo el Estado y las CC.AA- contra leyes que les afecten y con la condición de que sean apoyados por al menos la séptima parte de los municipios españoles (1.160) y que estos reúnan a la sexta parte de la población.



Un informe de la FEMP concluye que la liberalización del suelo no vulnera la Constitución.

El pasado 4 de julio, el Comité Federal de la Federación que dirige la alcaldesa popular de Valencia, Rita Barberá, encargó a sus servicios técnico-jurídicos un informe para saber si el decreto de liberalización de suelo puede ser efectivamente recurrido ante el TC.

El informe señala que el decreto no vulnera la autonomía local al eliminar de la regulación anterior la posibilidad de que el planeamiento general urbanístico clasificase como no urbanizables "los terrenos que considera inadecuados para un desarrollo urbano".

El decreto ahora aprobado exige que esa consideración se justifique en causas paisajísticas, históricas, arqueológicas o de otro tipo.

Tampoco lo ha hecho al reconocer, en otro apartado del decreto, a todas las administraciones públicas la facultad de promover la transforma-

ción de un suelo en urbanizable (antes sólo podían hacerlo los ayuntamientos de oficio o a instancia de los propietarios del terreno).

A la misma conclusión llega el informe al analizar el artículo que establece el silencio administrativo positivo en transformación de suelo urbanizable, que hará que las peticiones para ello sean aprobadas sin necesidad de una resolución a favor si en el plazo determinado no hay una en contra.

INVADE COMPETENCIA

La única duda que expresa el informe se refiere al apartado del decreto que permite a la iniciativa privada presentar proyectos de delimitación y planeamiento para el desarrollo de suelo urbanizable.

En este caso, señala el informe, el Estado sí se extralimita invadiendo las competencias sobre urbanismo que corresponden en exclusiva a las Comunidades Autónomas.

Aún así, añade, no se produce una lesión de la autonomía local excepto en aquellas regiones en las que la legislación autonómica reconozca una competencia exclusiva a los municipios para formular el planeamiento general urbanístico.

El Ayuntamiento confía en que la iniciativa privada promueva más VPO

□ E.P.

A pesar de que durante las dos primeras semanas de agosto la actividad municipal se ha ralentizado, como consecuencia de la suspensión de las Comisiones informativas, este "parón" no ha afectado a la Mesa de Contratación del Ayuntamiento, que en el transcurso de este semana se ha reunido en dos ocasiones para dar tramitación a varios concursos, cuyo importe total suma 840 millones de pesetas.

Así, el jueves, la Mesa de Contratación adjudicó las obras para la remodelación de un local en la calle de la Cruz, que será la nueva sede del Instituto Municipal de la Vivienda, por un importe de 60 millo-



El Ayuntamiento construirá 60 viviendas en el Pº de la Cuba.

nes de pesetas, según informó ayer el teniente de alcalde y coordinador del área de Urba-

nismo, Rafael López Cabeze-

lo. Ese mismo día, la mesa pro-

cedió a la apertura de las plizas para la adjudicación del contrato de construcción de 60 viviendas en la calle Guadalupe (Paseo de la Cuba) por importe de 600 millones de pesetas.

Según explicó el teniente de alcalde, estas 60 viviendas junto a las otras 30 viviendas que serán promovidas por la iniciativa privada, se construirán en las tres parcelas que le correspondían al Ayuntamiento en el Plan de Actuación Urbanística del Paseo de la Cuba.

No obstante, además de estas actuaciones, en estos momentos se están construyendo 126 viviendas de protección oficial, lo que en total suman 216 viviendas.

Aunque desde el IMV se seguirá haciendo un esfuerzo importante para promover VPO, dirigidas a un sector de la población cuya renta no permite acceder a una vivienda a precio de mercado, Rafael López Cabeze expresó el deseo de que los promotores privados construyan también VPO, ya que es el tipo de vivienda que más demanda la clase media.

APERTURA DE PLIZAS

Por último, López Cabeze señaló que la Mesa de Contratación también procedió ayer a la apertura de plizas para el contrato de remodelación de tres calles del centro.

Grupo Político
P. S. O. E.



(Archivo)

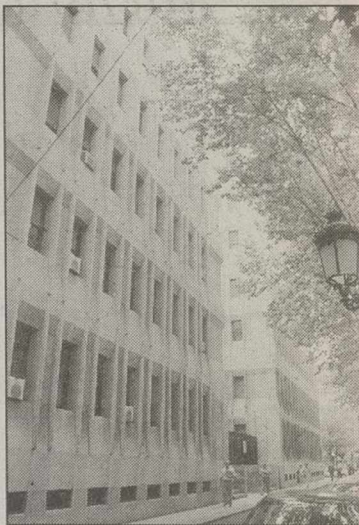

TSJ de Castilla-La Mancha.

El Supremo
reconoce la pensión
de invalidez
permanente a un
trabajador
depresivo

□ LT

La Sala de lo Social del Tribunal Supremo ha reconocido el derecho de un trabajador autónomo de 61 años a percibir de la Seguridad Social una pensión por invalidez permanente absoluta, al estar aquejado de una depresión grave, que se manifiesta en tristeza, inhibición, apatía, ideas de autolisis e insomnio.

La sentencia rechaza el recurso del Instituto Nacional de la Seguridad Social contra la concesión de la pensión al trabajador, que fue acordada en primera instancia por un Juzgado de Toledo y ratificada por el Tribunal Superior de Justicia de Castilla-La Mancha.

RECHAZODE LA SEGURIDAD SOCIAL

La Seguridad Social denegó la pensión en junio de 1998 alegando que el trabajador no reunía los 3.465 días de cotización necesarios para que le fuera reconocida, y pese a que el Equipo de Valoración de Incapacidades le había otorgado la incapacidad absoluta en 1997, teniendo en cuenta además que había estado de baja por incapacidad laboral transitoria en varias ocasiones en los últimos diez años.

Sin embargo, el Supremo estima que deben considerarse cotizados no sólo los 3.013 días que le correspondían por el Régimen Especial de la Seguridad Social de los Trabajadores Autónomos (RETA), sino también los 487 que cotizó en virtud de un convenio especial con la Seguridad Social suscrito en 1997.

El alto tribunal destaca que este último periodo debe ser también computado puesto que fue cotizado antes de la declaración de invalidez permanente del trabajador.

Por todo ello, el Tribunal Supremo condena a la Seguridad Social a abonarle una pensión del 100 por 100 de una base reguladora de 79.775 pesetas al mes, desde el 19 de noviembre de 1997, con las revalorizaciones y mejoras que correspondan.

M.C.D.2022

Ayuntamiento de Albacete tiene alrededor de 280 vacantes por cubrir, según informó Pedro Gómez Mora.

Para evitar que la eventualidad siga creciendo

El Ayuntamiento pedirá que se suprima el límite para cubrir vacantes

□ E.P.

ción pública de cinco puntos porcentuales.

En el caso de la Administración local, la situación es aún más grave, ya que con estas restricciones sólo se ha conseguido contradecir el principio de seguridad jurídica de los funcionarios, que implica necesariamente independencia en el ejercicio de su labor.

Con el aumento de la eventualidad disminuye al mismo

tiempo la seguridad jurídica de los ciudadanos, que merecen que todos los funcionarios trabajen con independencia y profesionalidad, y no al dictado de los gobernantes o por clientelismo.

Si bien Pedro Gómez Mora reconoció que para el año 2000 se alcanzó un acuerdo entre Administración central, Comisiones Obreras y UGT para que esa tasa no afecte a los servicios

de bomberos y policía local, "la excepción introducida es insuficiente".

De hecho, este acuerdo entre las centrales sindicales y el Gobierno de la nación ha sido el que ha permitido que en la Policía Local de Albacete se cubrieran 16 plazas este año, paliando así el déficit de incorporación de efectivos que se venía arrastrando desde hace varios años.

El equipo de gobierno se compromete a actualizar la oferta pública de empleo en el próximo ejercicio

□ E.P.

to, si bien se está realizando un importante esfuerzo para actualizar la oferta pública.

Volviendo al tema de la temporalidad en el empleo público, el concejal indicó que a nivel estatal está situada en el 32,8%, lo que significa que uno de cada tres empleados públicos está en situación eventual.

En el Ayuntamiento de Albacete, la tasa conjunta de funcionarios y personal laboral es del 25,63%, es decir, aproximadamente uno de cada cuatro trabajadores es temporal. En funcionarios, la tasa es del 16%, "que aunque no es excesivamente preocupante, no nos gusta", pero en el caso de laborales se dispara hasta el 52,48%.

Por lo tanto, de cara a la negociación del nuevo Pacto Local que comenzará en septiembre, el Ayuntamiento solicitará autonomía suficiente para que los entes locales puedan reponer sus efectivos en función de sus necesidades y de su disponibilidad presupuestaria.

De igual manera que solicitará la eliminación de la tasa de reposición, el Ayuntamiento de Albacete también demandará que se agilicen los procedimientos de oferta pública de empleo.

A este respecto el concejal responsable del área de Personal, Pedro Gómez Mora, indicó que cuando su equipo de gobierno tomó posesión el pasado año tuvo que poner en marcha la oferta pública de empleo correspondiente al año 98, que ni siquiera estaba activada, así como la propia del año 99, procesos que están culminando en este año 2000.

Para el año 2001 culminarán las ofertas del año 2000 y 2001, de tal manera que el Ayuntamiento de Albacete se pondrá al día.

Pedro Gómez Mora recordó que el atraso en las convocatorias públicas de empleo del Ayuntamiento de Albacete viene del anterior manda-

□ E.P.

ción pública de cinco puntos porcentuales.

En el caso de la Administración local, la situación es aún más grave, ya que con estas restricciones sólo se ha conseguido contradecir el principio de seguridad jurídica de los funcionarios, que implica necesariamente independencia en el ejercicio de su labor.

Con el aumento de la eventualidad disminuye al mismo

tiempo la seguridad jurídica de los ciudadanos, que merecen que todos los funcionarios trabajen con independencia y profesionalidad, y no al dictado de los gobernantes o por clientelismo.

De hecho, este acuerdo entre las centrales sindicales y el Gobierno de la nación ha sido el que ha permitido que en la Policía Local de Albacete se cubrieran 16 plazas este año, paliando así el déficit de incorporación de efectivos que se venía arrastrando desde hace varios años.

De igual manera que solicitará la eliminación de la tasa de reposición, el Ayuntamiento de Albacete también demandará que se agilicen los procedimientos de oferta pública de empleo.

A este respecto el concejal responsable del área de Personal, Pedro Gómez Mora, indicó que cuando su equipo de gobierno tomó posesión el pasado año tuvo que poner en marcha la oferta pública de empleo correspondiente al año 98, que ni siquiera estaba activada, así como la propia del año 99, procesos que están culminando en este año 2000.

Para el año 2001 culminarán las ofertas del año 2000 y 2001, de tal manera que el Ayuntamiento de Albacete se pondrá al día.

Pedro Gómez Mora recordó que el atraso en las convocatorias públicas de empleo del Ayuntamiento de Albacete viene del anterior manda-

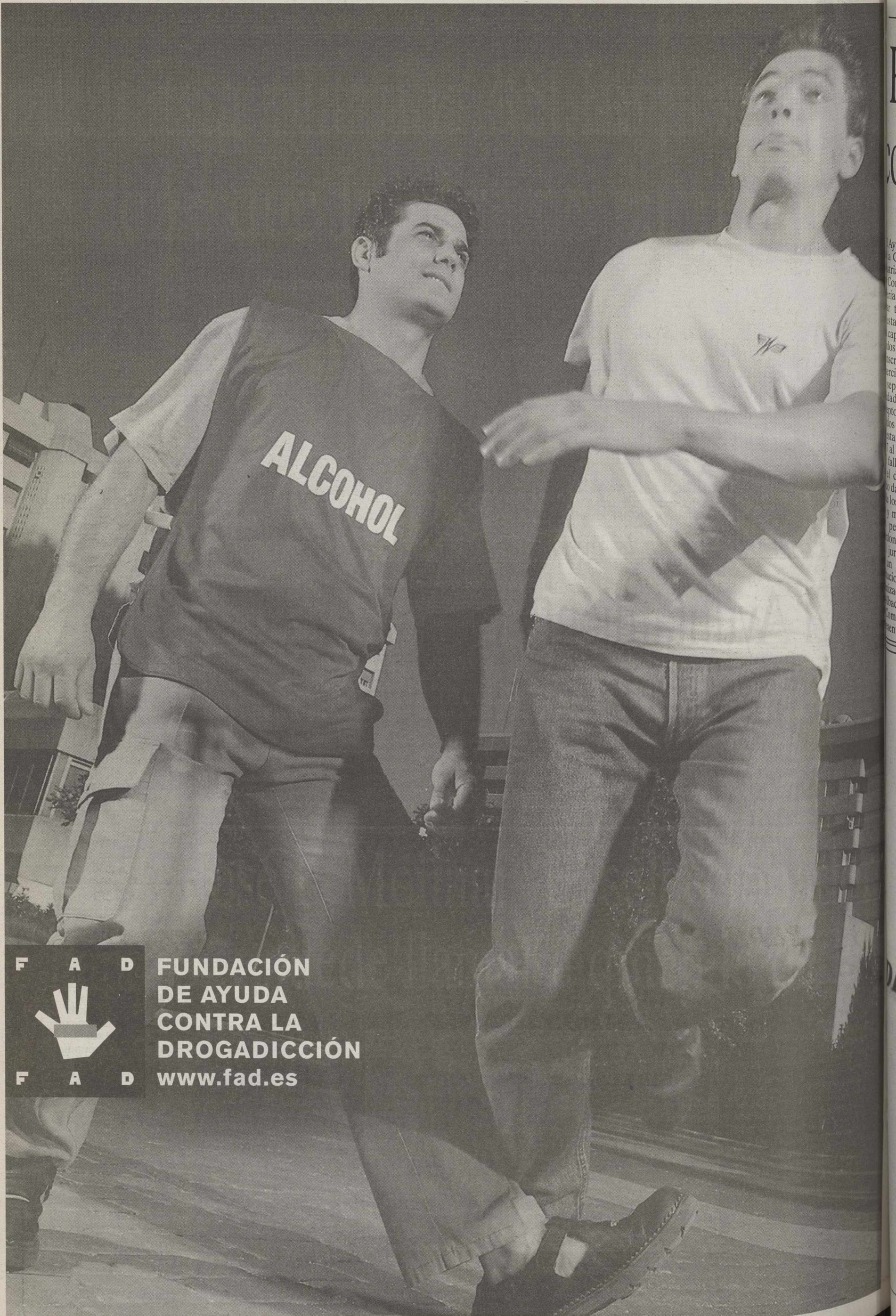

F A D



FUNDACIÓN
DE AYUDA
CONTRA LA
DROGADICCIÓN

F A D

www.fad.es

Podrán participar los empresarios con establecimiento en la capital

Primer concurso de escaparates de Feria convocado por la Cámara y Ayuntamiento

□ LT

Ayuntamiento de Albacete y Cámara de Comercio e Industria han convocado el primer Concurso de Escaparates de Feria en el que podrán participar todos los empresarios con establecimiento comercial en la capital.

Los interesados deberán inscribirse en la Cámara de Comercio hasta el próximo día 13 de septiembre, abonando la cuota de 500 pesetas en concepto de inscripción.

Los escaparates deberán estar montados entre los días 14 y 17 de septiembre.

El fallo del jurado se producirá el día 13 de septiembre, dando a conocer a través de los medios de comunicación y mediante una notificación personal a todos los concursantes.

El jurado estará integrado por un representante de las asociaciones patrocinadoras y organizadoras (Ayuntamiento de Albacete y Cámara Oficial de Comercio), así como un representante del Colegio Oficial de Decoradores y diseñadores de interior de Castilla-La Mancha.



El nuevo concurso de escaparates se suma al tradicional de Navidad.

El jurado estará integrado por un representante de las asociaciones patrocinadoras y organizadoras (Ayuntamiento de Albacete y Cámara Oficial de Comercio), así como un representante del Colegio Oficial de Decoradores y diseñadores de interior de Castilla-La Mancha.

La entrega de premios se celebrará el día 15 de septiembre a las 20,30 horas en la

Cámara a la que deberán asistir los empresarios galardonados.

Categorías y premios

- **Categoría General**
 - 1º Premio: 300.000 pts. y diploma.
 - 2º Premio: 150.000 pts. y diploma.
 - 3º Premio: 75.000 pts. y diploma.
- **Creatividad**
 - 1º Premio: 100.000 pts. y diploma.
 - 2º Premio: 50.000 pts. y diploma.
- **Sencillez**
 - 1º Premio: 100.000 pts. y diploma.
 - 2º Premio: 50.000 pts. y diploma.
- **Más llamativo**
 - 1º Premio: 100.000 pts. y diploma.
 - 2º Premio: 50.000 pts. y diploma.
- **Mejor Iluminación**
 - 1º Premio: 100.000 pts. y diploma.
 - 2º Premio: 50.000 pts. y diploma.

ASOCIACIÓN POR LA

**COLABORAR,
REDUCE
DESIGUALDADES**

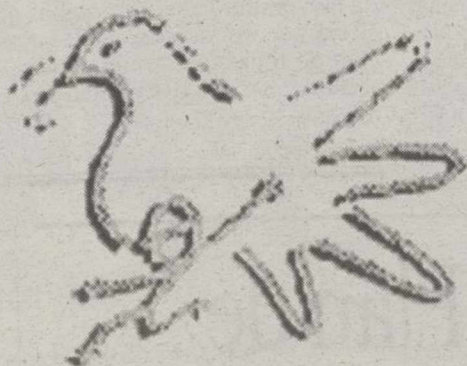

**10 Años de
Compromiso
Solidario**

PAZ Y EL DESARROLLO

Teléfono y fax: 902 11 44 94

pazydesa@alcavia.net

www.pazydesarrollo.org

Según afirma la Consejería de Economía y Hacienda

La región habría perdido 3.000 millones con el modelo de financiación

□ LT

La Consejería de Economía y Hacienda de Castilla-La Mancha indicó ayer que, de haberse acogido esta comunidad autónoma al actual modelo de financiación, hubiera tenido que sufragar el desequilibrio entre financiación y recaudación por IRPF con 3.000 millones de pesetas del fondo de garantía.

Según informó ayer en una nota de prensa este departamento, los datos correspondientes a la liquidación del sistema de financiación autonómica del ejercicio 1998, facilitados por el propio Ministerio de Hacienda, prueban el "fracaso estrepitoso" del actual modelo vigente para el período 1997-2001.

En la información que ha enviado a la Junta de Comunidades el Ministerio se incluye un certificado de la Agencia Estatal de la Administración Tributaria, relativo a la recaudación por la cuota del IRPF que se habría cedido a Castilla-La Mancha en caso de que esta comunidad autónoma hubiera aceptado el modelo.

Según el mismo, los ingresos vinculados a la recaudación por IRPF en Castilla-La Mancha crecieron en el período 1996-1998 en un 4,9 por ciento, cifra muy inferior a lo que creció el PIB en el mismo período, que fue de 11,3 por ciento.

Así, si el Gobierno castellano-manchego hubiera aceptado el modelo de financiación que el PP aprobó para el período 1997-2000, el rendimiento del IRPF cedido a Castilla-La Mancha no habría permitido garantizar el mínimo de financiación, con lo que habrían que tenido que sufragarse las pérdidas que se hubieran producido con cargo al fondo de garantía.

La Consejería de Economía



La consejera de Economía del Gobierno regional, María Luisa Araujo.

ARCHIVO

afirma que la diferencia, entre mínimo de financiación y rendimiento del IRPF, hubiera arrojado unas pérdidas de 3.000 millones de pesetas.

En opinión de este departamento, el modelo no funciona y no permite a las comunidades autónomas obtener una financiación adecuada, teniendo que recurrir de forma sistemática al fondo de garantía, en el cual el Estado lleva ya gastados más de 46.000 millones de pesetas en los dos años de funcionamiento del nuevo modelo.

Asimismo, indica que las reiteradas peticiones de los gobernantes del PP en las comunidades autónomas de Valencia, Galicia y Castilla y León, para que se modifique el sistema, evidencian también el fracaso del actual modelo de financiación autonómica.

"El nuevo modelo deberá corregir los errores del vigente"

Por otro lado, la consejera de Economía y Hacienda, María Luisa Araujo, alude también al "nerviosismo sin precedentes" que muestra el PP de Castilla-La Mancha, que defiende a "ultranza" el modelo de financiación, mientras los gobernantes de este partido en otras comunidades autónomas apuestan por cambiarlo.

Respecto al nuevo modelo, Araujo afirma que deberá corregir los errores del vigente y permitir una financiación suficiente a todas las comunidades, un adecuado ejercicio de la autonomía financiera y la corresponsabilidad fiscal, así como respetar los principios de solidaridad, elemento que considera esencial en la construcción del Estado de las Autonomías.

Castilla-La Mancha, fue junto a Andalucía y Extremadura, una de las comunidades autónomas que no aceptó el modelo de financiación acordado por el PP en 1997, que introducía la participación de todas las comunidades autónomas en los ingresos por la recaudación del IRPF, y cuyo período de vigencia acaba el próximo año.

Bono, satisfecho porque se haya levantado la inmunidad a Pinochet

El presidente de Castilla-La Mancha, José Bono, mostró ayer su satisfacción por la decisión de la Corte Suprema de Chile de levantar la inmunidad al ex dictador Augusto Pinochet para poder procesarle por su participación en la llamada "caravana de la muerte".

A través de un comunicado de la Junta de Comunidades, Bono afirma que esa decisión "es un acto de justicia hacia el pueblo chileno y de sensibilidad hacia todos los democráticos del mundo" y ha alabado la madurez demostrada por el pueblo de Chile y su Administración de Justicia.

Según José Bono, "es bueno para el sistema democrático chileno que el dictador pueda ser juzgado en su propio país, pues, de esta manera, puede resarcir a las víctimas de la represión y la dictadura, menos moralmente, de los daños causados".

El presidente castellano-manchego, que recuerda también los "obstáculos puestos su día por el Gobierno de España y por la Fiscalía General del Estado", asegura "la decisión de la Corte Suprema pone en valor y llena dignidad a los jueces y fiscales comprometidos con la verdad frente a aquellos como Cuello (fiscal general del Estado) comprometido con el Gobierno que lo nombró".

Asimismo, Bono expresó su satisfacción porque la decisión de la justicia chilena defrauda las expectativas de todas aquellas personas, bien que llevan veintidós años soñando y preparando para este juicio, al tiempo que desea que "el dictador no pretenda su cobardía utilizando argucias legales ni pretextos médicos para escudarse frente a la acción de la justicia".

José Bono estuvo en Chile en 1976 comisionado por Naciones Unidas para vigilar y denunciar las violaciones de derechos humanos durante el golpe de Estado y fue expulsado un año después.

Adena pide un Plan de restauración integral del río Tajo

□ LT

La organización ecologista WWF/Adena ha pedido a la Confederación Hidrográfica del Tajo y a la Junta de Comunidades de Castilla-La Mancha que pongan en marcha un plan de restauración integral del río Tajo, tras el vertido de más de 25.000 litros de fuel-oil en su cauce.

Esta asociación afirma en un comunicado que el mismo

debe estar centrado no sólo en los efectos del vertido y abarcar al menos desde Aranjuez (Madrid) a la capital de Toledo, con el fin de "poner coto" a las graveras y extracciones de áridos, así como a las ocupaciones ilegales en las orillas del río Tajo.

Por otro lado, WWF/Adena critica que después de que han transcurrido quince días desde que se produjera el accidente no se tiene una cifra oficial del

número de litros vertidos ni una explicación sobre por qué se tardó más de doce horas en advertir a la población de la existencia de este escape en la central térmica de Aceca. Asimismo, considera necesario determinar el impacto ambiental y su coste económico de forma urgente para poder exigir a la empresa una indemnización acorde con el mismo y que no se ciña sólo a las primeras labores de limpieza.

Estudian emprender acciones legales contra Triguero por injurias

□ LT

La Gerencia de la cooperativa COSERFO no descarta emprender acciones legales contra el diputado regional del Partido Popular, Domingo Triguero, por injurias, tras acusar a la Junta de Comunidades de adjudicar la organización de los retenes contra incendios a empresas cercanas al PSOE y a UGT.

En rueda de prensa, el gerente de COSERFO, Agapito Ibañez, enseñó documentación que, a su juicio, reafirma

que las acusaciones del diputado regional del Partido Popular no son ciertas, y negó una una todas ellas.

En estos momentos, según dijo, los servicios jurídicos de la cooperativa están valorando el calibre de estas declaraciones, que además de "dañar a una empresa también puede dañar a otras empresas con las que trabajamos", manifestó.

Triguero, denunció que las empresas cercanas al PSOE y UGT están recibiendo las adjudicaciones para crear los retenes de lucha contra incendios.

A través del Grupo de Danzas Magisterio

El folkllore albaceteño, de gira por festivales italianos

LAURA PUEBLA



El Grupo de Danzas Magisterio, durante su participación en uno de los festivales italianos.



Componentes del Grupo junto a integrantes del grupo coreano que participó en los festivales.

recibe de la antigua villa romana de Lauriana, zona situada al pie de la actual colina donde se asienta el pueblo de San Castrese. Una de sus peculiaridades reside en la vestimenta empleada en sus actuaciones, ya que el traje tradicional, llamado campesina festiva, data del año 1600 y es el que utilizaban los campesinos de la zona en las celebraciones y fiestas.

Su programa de bailes comprende danzas como la polka italiana, la tarantella, la vignarella, la zappoliata, el laccio d'amore y el saltarello, entre otras. El Grupo actúa hoy en Pozohondo, mañana en Ossa de Montiel, el 15 en Munera y el 16 en Elche de la Sierra.



El Grupo Laurianum de San Castrese, de gira en Albacete.

El lunes se ponen a la venta las entradas para las actuaciones de los Festivales

LT

El próximo lunes, 14 de agosto, se ponen a la venta las localidades de las diversas actuaciones programadas con motivo de la XLV edición de los Festivales de Albacete.

Las entradas para las actuaciones que tengan lugar en el Recinto Ferial se podrán adquirir de 9 a 21 horas a través del Servicio de Tele-Venta de la CCM, del Servicio de Venta de Entradas, en el teléfono 902 40 59 02, y en la oficina principal de la Caja Castilla-La Mancha en Albacete.

En cuanto a las actuaciones que tengan lugar en la Posada del Rosario, las entradas se venderán a partir del 17 de agosto, de 19 a 21 horas, en la taquilla del Auditorio Municipal.

Tres casas regionales de Castilla-La Mancha participan en una muestra nacional de teatro en Almagro

LT

Los grupos teatrales de tres centros regionales de Castilla-La Mancha participarán en la XVI Muestra Nacional de Teatro de las Casas Regionales de España, que se celebrará entre el 15 y el 24 de septiembre en el Corral de Comedias de Almagro.

En esta muestra nacional, que patrocina la Consejería de Bienestar Social de la Junta de Comunidades de Castilla-La Mancha, intervendrán el grupo de teatro "Carlos Lemos", de la Casa de Castilla-La Mancha en Madrid, el cuadro artístico de la Casa de Castilla-La Mancha en Valladolid y el grupo teatral "Buero Vallejo" de la Casa de Guadalajara en Madrid.

Según informó la presidenta de la Casa de Castilla-La Mancha en Madrid, Olga Alberca, el grupo teatral de este centro regional se ha clasificado, al obtener el primer premio de la muestra realizada en la Federación madrileña, por lo que actuará el próximo 16 de septiembre con la obra "Chejoviana 2000", de Antón Chejov.

El grupo de teatro "Buero Vallejo" representará el 17 de septiembre la obra "La tercera palabra", de Alejandro Casón.

El cuadro artístico de la Casa de Castilla-La Mancha en Valladolid interpretará el próximo 24 de septiembre la comedia "El lendó de seis cabalos", de Víctor Ruiz Iriarte.

La Tribuna *Dominical*

La Tribuna *Dominical*

**Centro de
Recuperación
de Fauna Salvaje**

**UN HOTEL
PARA LAS
ESPECIES
PROTEGIDAS**



Periódico y revista 250 pesetas **Domingo 13** **en su kiosko**

Pidieron la dimisión del responsable de personal

Policías y bomberos protestan en Ciudad Real

Una de un centenar de policías locales y bomberos de Ciudad Real se concentraron en las puertas del Ayuntamiento para denunciar problemas de personal y falta de medios para cumplir su trabajo y pedir la dimisión del concejal de personal, Vicente Gallego, al que responsabilizan de la situación.

AGENCIAS

La protesta se llevó a cabo entre las 11:30 y las 13:00 horas. Los manifestantes, concentrados, convocados por el USO y por CC. OO, hicieron ruidos con pitos y cencerros, y se llevaron en numerosas consignas contra Gallego e incluso exigieron que se cerrara el Ayuntamiento ante su amenaza de no entrar en él y continuar ahí con la protesta. Sin embargo, tanto el alcalde Francisco Gil Ortega, como el concejal Gallego, negaron las acusaciones de los manifestantes. El primero de ellos aseguró que lo que ocurre realmente es que en algunos casos los trabajadores desean cobrar ciertos pluses por realizarlos, y eso no lo



Protesta de la Policía Local en la sede del Ayuntamiento de Ciudad Real.

vamos a consentir".

Francisco Gascón, dirigente de USO, afirmó, por su parte, que "Gallego tiene una gran capacidad para mentir, ha engañado a los sindicatos y al

alcalde". Según Gascón, explicó que los medios materiales con que cuenta la Policía Local son escasos y, en ocasiones, "de segunda o tercera mano" y añadió que se les están enco-

mendando funciones que no son propias de la policía, como el transporte de metadona para drogadictos, la apertura o cierre de parques y la retirada de perros callejeros.

Un detenido en Cuenca por maltratar a su compañera

AGENCIAS

La Policía Nacional ha detenido en Cuenca a un hombre de 28 años de edad como presunto autor de un delito de amenazas y malos tratos físicos y psíquicos a su compañera sentimental, que tiene 40 años de edad.

Los hechos por los que se ha detenido a este hombre, del que no se han facilitado más datos, se venían produciendo desde hace tres años, según informó ayer la Comisaría del Cuerpo Nacional de Policía de Cuenca.

El detenido, que cuenta con once antecedentes penales por la comisión de diversos hechos delictivos, ha sido puesto a disposición judicial.

Por otra parte, el Servicio de Atención a la Mujer (SAM) de la Unidad Provincial de Policía Judicial de la Comisaría cuense ha tramitado diligencias que se han remitido al Decanato de los juzgados de Primera Instancia e Instrucción de Cuenca, por otro hecho relacionado con malos tratos ocurrido en los últimos días.

En dichas diligencias se da cuenta que en las primeras horas del pasado miércoles un hombre de 32 años de edad agredió y amenazó a su mujer, de 29 años de edad, en la Avenida de Castilla-La Mancha de la ciudad conquense.

A consecuencia de la agresión, la víctima necesitó asistencia médica que le fue prestada en el hospital "Virgen de la Luz" de la capital conquense, indicó la Comisaría del Cuerpo Nacional de Policía.

La Diputación de Toledo apoyará la Denominación de Origen Méntrida

AGENCIAS

La Diputación de Toledo va a incrementar su apoyo al Consejo Regulador de la Denominación de Origen de Méntrida. Esta es la principal conclusión que se ha llegado después de la reunión mantenida, en la Diputación de Toledo, por el presidente Ángel Ruiz-Ayúcar, y el presidente de la Denominación de Origen, Julián Alonso. Según informa la Diputación durante el encuentro, en el que se trataron otros temas de posible colaboración entre las dos entidades, Alonso presentó a Ruiz-Ayúcar varias peticiones puntuales que la Diputación procederá a tramitar convenientemente

con la idea de establecer puntos de encuentro de interés común para las dos instituciones.

Esta colaboración con la Denominación de Origen de Méntrida, que ya se venía produciendo, se va a concretar en los próximos meses, aunque seguramente una de las iniciativas conjuntas que se lleve a cabo sea el acondicionamiento de un local adquirido por la Denominación de Origen para convertirlo en un Centro de Formación que incluya una Sala de Catas, una Sala de Juntas y un Aula de Formación.

El Consejo Regulador de la Denominación de Origen Méntrida se ha convertido con el paso de los años en una referencia obligada a la hora de

hablar sobre los vinos de la provincia de Toledo. Además, se trata de la única Denominación de Origen uniprovincial que existe en Toledo.

Por ello, la Diputación Provincial, por deseo expreso de su presidente, impulsará de forma decidida la colaboración que hasta ahora venía manteniendo, para poner en marcha iniciativas concretas tendentes a consolidar el desarrollo de esta Denominación de Origen y apoyar la labor que desempeñan las 40 cooperativas que forman parte de esta organización.

La mayor parte de las propuestas que en el futuro realicen la Diputación y la Denominación de Origen tendrán como objetivo preferente en

todo momento el fomento de los caldos de la zona de Méntrida, mediante la organización de Jornadas, el establecimiento de actividades conjuntas con las cooperativas que la forman, y en general cualquier proyecto que sea de mutuo interés tanto para las dos entidades.

En este sentido, la Diputación destaca el esfuerzo que está realizando la Institución Provincial para fomentar y divulgar la excelente gastronomía toledana como elemento de atracción turística evidente, sin olvidar la divulgación de las variedades de vino, mundialmente apreciados y considerados por su calidad, sabor, textura y crianza, con denominación de origen de la provincia de Toledo.

Se impartirá en Manzanares un curso para aprender a ligar

AGENCIAS

Los jóvenes de la localidad ciudadrealeña de Manzanares podrán participar en un curso que organiza el Consejo Local de la Juventud en el que, entre otras habilidades sociales, podrán aprender a "ligar".

Según informó el Ayuntamiento de Manzanares, a este taller, que comenzará el próximo 16 de agosto, podrán asistir jóvenes de entre 14 y 30 años, que tendrán la oportunidad de conocer una serie de técnicas y recursos para que las presentaciones "entre chicos y chicas que se atraen no queden sólo en una conversación cortada".

Además, se enseñará a los jóvenes a afrontar entrevistas de trabajo, a hablar en público y a "saber relacionarse con los demás y decir las cosas sin caer en expresiones agresivas".

De los profesores Rafael Pérez Guzmán y María Guzmán Pérez

Estudio sobre el Palacio de los Condes de Cirat

El estudio que se expone hoy en estas páginas, obra de los profesores de la Universidad de Granada, Rafael López Guzmán y M^a Guzmán Pérez, gira en torno a una obra perdida en la geografía provincial de Albacete, y que representa, desde sus puntos de vista, una de las plasmaciones más interesantes de la arquitectura manierista española. Se refieren al Palacio de los Condes de Cirat más conocido como la "Casa Grande".

□ LUIS BONETE

Dos eminentes profesores de la Universidad de Granada, se han volcado de lleno en un completo trabajo de investigación sobre el origen de una de las joyas del arte manierista de nuestro país: "El Palacio de los Condes de Cirat", actual sede del Ayuntamiento de Almansa. Los autores del trabajo que hoy ve la luz en LA TRIBUNA, aseguran que se desconoce a el/los artífices del palacio, aunque la obra llama poderosamente la atención por su alejamiento de los modelos castellanos derivados de San Lorenzo del Escorial y su aproximación a la práctica manierista andaluza, más concretamente a la desarrollada en la zona oriental, Jaén y Granada, y a uno de sus arquitectos, Francisco del Castillo el Mozo. Según López y Guzmán, Francisco del Castillo, natural de Jaén, pertenecía a una familia de canteros. Se forma en Italia en la década media del siglo XVI, trabaja como "stuccatore" en la Villa Giulia realizando obras para el Ninfo. Todo esto le permitirá contactar directamente con Serlio, Vignola, Ammannati, incluso con Miguel Angel, y con todo lo que significa la Roma artística del momento. Su experiencia italiana le posibilita para plantear, a su regreso a Andalucía, una proyectiva vanguardista, tiñendo de matices manieristas las obras inacabadas que caen en sus manos.

ESTUDIO PORMENORIZADO

El Palacio de los Condes de Cirat se estructura en planta como un cuadrado con patio central de igual forma y dos pisos de altura. De los cuatro lados sólo uno presenta desarrollo exterior constituyéndose



Casa Grande, actual sede del Ayuntamiento.

en la fachada principal, abierta a la plaza de Santa María de la Asunción. Tras la portada se pasa a un zaguán que a su vez da acceso a un patio porticado. El pórtico, funciona como distribuidor de espacios habitables. Es decir la estructuración de la fábrica no varía, en absoluto del concepto palaciego desarrollado en España durante el siglo XVI. El pórtico del patio se forma, en cada lateral, con dos columnas jónicas de volutas muy geométricas, y cuatro pilares en los dos vértices. En el centro de cada lado aparece una portada que da acceso, bien a las habitaciones, o a los jardines. El segundo piso repite el esquema de la planta baja con una balaustrada limitando el pórtico y sin pilares en los extremos que son sustituidos por columnas, también de orden jónico. Según el criterio de López y Guzmán, la construcción de este palacio se inspira en la praxis arquitectónica de los grandes decoradores manieristas (Vignola, Ammannati fundamentalmente) y en el resorte teórico que brinda la abundante literatura

artística concretada, en este caso, en los libros de arquitectura de Serlio.

ESPACIO MURAL

La estructura general de la portada, posibilita ese gran espacio mural del segundo cuerpo que da pie al desarrollo del tema escultórico centrado por el escudo de armas de los fundadores en el que se reúnen todos los linajes de la familia. La heráldica se convierte en un caso de evidente ampliación retórica concentrando en torno suyo, junto a los tenentes, un proceso de complicación vegetal. El escudo de armas adopta unas proporciones que le convierten en el elemento principal de la cualificación retórica, situándolo al mismo nivel que el estilo arquitectónico, y haciéndolo, en última instancia, responsable de la valoración del edificio. Algo similar ocurre en la Fuente de Nueva de Martos, obra, también, de Francisco del Castillo, donde las significaciones de poder se centran en la heráldica del lienzo central. El espacio escul-

tórico se completa con dos figuras humanas, de sabor musulmán, con un tratamiento excesivamente rígido y geometrizable de los paños, que recuerdan más un elemento de soporte (cariátide) que una escultura exenta. El frontón, elemento clave. Afirman Rafael López y María Guzmán, que el tratamiento del espacio escultórico de la fachada del palacio, les obliga de nuevo a referirse al maestro de la Chancillería de Granada, el cual no sólo era arquitecto sino también escultor. Trabajo como tal en los hermes del Ninfo de la villa romana citada y en sus obras andaluzas consiguió la unidad del binomio escultura-arquitectura sin solución de continuidad. La validez de esta faceta de su quehacer artístico quedó ya reconocida en el siglo XVI por el humanista Diego de Villalta que lo situaba a la altura de los clásicos. El frontón de la "Casa Grande" se convierte en el elemento clave para la correcta interpretación iconológica del conjunto. El tímpano va a ser en la práctica manierista un privilegiado lugar para concentrar expresividad y riqueza de invenciones que tienden, en algunos casos, a trastocar su unidad semántica. El interior presenta un busto de Escipión el Africano como se deduce de la lectura existente en la corona. La presencia en este lugar del vencedor de Aníbal es de gran importancia. Las virtudes del noble constructor se encarnan en el recuerdo del guerrero romano que funcionan como significante de unas acciones admiradas por los Cirat y que convierten al palacio, metafóricamente, en la mansión del héroe. Llama la atención de los autores de este estudio los vanos más inmediatos a la portada, en ellos aparece un remate decorativo en su parte inferior semejante estructuralmente al que presenta Serlio en un diseño de la portada del libro IV, aunque en Almansa se invierte el orden situándolo debajo del vano y o en la parte superior como ocurre en el diseño del maestro italiano. Todos los elementos analizados de la obra que se ha venido relacionando con otras realizaciones hablan a los autores de la existencia de un léxico común, perfectamente comprensible, para una sociedad que se recrea en las glorias del señor, no ahorra esfuerzos para expresar mediante construcciones su poder, al menos, teórico.

Segunda fase de ampliación del Palacio para dar cabida a todos los servicios municipales

□ LUIS BONETE

La rehabilitada "Casa Grande" no daría, por sí, cabida a todos los servicios municipales, por lo que está prevista una segunda fase de ampliación del edificio que, ocupando varios solares colindantes, añadirá novecientos metros cuadrados para oficinas que permitirán albergar la mayoría de los servicios municipales, distribuidos en las cuatro plantas con las que contará en el futuro el edificio. La fachada de la "Casa Grande", una vez construida en segunda fase, se integrará estética y arquitectónicamente en el entorno que configura el antiguo palacio y el resto de las construcciones vecinas. La modernización del edificio alcanza mayores sus mayores cotas con la incorporación de nuevas tecnologías en el campo de las comunicaciones. La "Casa Grande" actuará como centro neurálgico del Ayuntamiento, intercomunicando a los restantes edificios municipales, conectados en una red que integrará, en un solo sistema, la informática y la telefonía.

CABLEADO DE COBRE Y FIBRA ÓPTICA

Esta conexión entre edificios se realizará a través de un cableado de cobre y fibra óptica, que solo en el interior de la "Casa Grande", antes de la ampliación prevista, tendrá una longitud de tres kilómetros, y que enlazará teléfonos y ordenadores, de los servicios municipales entre sí y con redes exteriores. En un primer momento se ha conectado la "Casa Grande" con la Casa de Cultura y el antiguo Ayuntamiento, y posteriormente lo será con el resto de edificios municipales.

Los trabajos podrían finalizar antes de lo previsto

Las obras de la calle López de Oro continúan a buen ritmo

La actividad que desde el inicio de los trabajos en esta vía hellinera se está manteniendo puede hacer pensar que los mismos quedarán finalizados antes incluso de lo previsto. De una u otra forma se mantiene la premisa de que se den por concluidos y la calle dotada con el mobiliario urbano que se instalará posteriormente, así como el nuevo alumbrado, antes de que lleguen los días de la próxima feria. Las actuaciones previstas para las calles Concepción, Arrastradero y Coullaut Valera se dejarán para después de las fiestas.

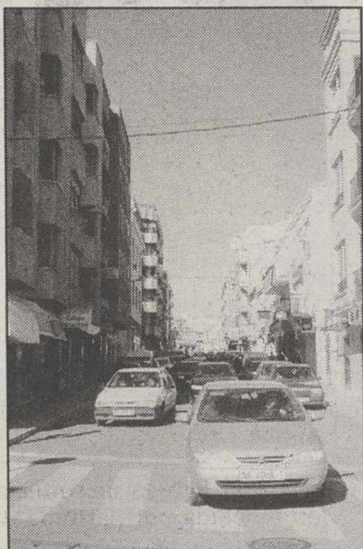

Buen ritmo en las obras.

□ ANGEL ROMERO

Desde que hace unas semanas se iniciaron los trabajos en la calle López del Oro, la actividad ha sido febril, hasta tal punto que el Ayuntamiento, a través de la Concejalía de Urbanismo, ha expresado su satisfacción por la marcha de estos.

Aunque respetando el avance de las obras, en las primeras fechas se ha procurado causar

las menores molestias posibles a los residentes en esta vía, así como al comercio ubicado en la misma. En este sentido el corte de la calle se ha estado manteniendo de una forma parcial, durante todo el tiempo posible y hasta que no ha existido más remedio que cortarla en su totalidad, cosa que se está dando en estos momentos, en los que se puede indicar que los trabajos se encuentran en

un periodo de gran intensidad.

Como se recordará el inicio de estas obras estuvo rodeado de cierta polémica, en la que participaron algunos de los habitantes de esta calle y sobre todo la oposición municipal, en concreto el Partido Socialista, que en varias ocasiones se ha referido al tema. Con el paso del tiempo no se han vuelto a realizar más alusiones y por contra en estos momentos, a pesar de la virulencia de los trabajos que prácticamente tiene la calle López del Oro totalmente levantada, algunas personas que ya están comprobando los primeros resultados de estas actuaciones han expresado su aprobación al proyecto, ante el nuevo aspecto que previsiblemente ofrecerá esta calle dentro de unas semanas, cuando todo haya finalizado. Por lo que respecta al tráfico rodado puede indicarse que se ha notado un incremento del mismo en el resto de la zona, al estar esta vía cortada, anulando un importante paso en dirección a la Gran Vía, pero no se han producido atascos significativos.

Desde el departamento de Urbanismo se ha calificado el

avance de las obras como "muy bueno", ya que no sólo se están cumpliendo los plazos para las sucesivas etapas de las actuaciones, sino que las mismas se están desarrollando a un ritmo superior al inicialmente previsto, en lo que puede haber influido el hecho de haberse incrementado la dotación de medios humanos y técnicos conforme se ha ido avanzando en los trabajos, tal y como estaba previsto inicialmente.

Puede decirse que la calle López del Oro, una de las principales arterias comerciales de la ciudad se encuentra en estos momentos "patas arriba", ya que se realizan obras en toda su extensión. Esta rapidez está suponiendo que los primeros resultados finales ya puedan empezar a comprobarse, toda vez que en el extremo próximo a la Gran Vía ha comenzado a colocarse el nuevo pavimento, llegando el mismo casi a la mitad de la calle, con lo que comienza a apreciarse el resultado final en dicho sentido.

Por lo que respecta a su parte superior se está procediendo a la apertura central para instalar el tubo que albergará el nuevo colector.

La Muestra Popular de Teatro prácticamente organizada

Los Servicios Culturales del Ayuntamiento hellinero tienen ya prácticamente cerrada la Muestra Popular de Teatro que se llevará a cabo el próximo mes de septiembre, en un prolegómeno de la feria, para la que se ha contado con una importante colaboración de la Caja de Castilla-La Mancha. La Muestra fue nuevamente instaurada el año anterior, tras la llegada del Partido Popular a la gestión municipal, tras haber estado durante mucho tiempo fuera del panorama cultural anual.

Aunque todavía no se ha hecho públicas las compañías que vendrán a la ciudad, ni los montajes teatrales previstos, puede adelantarse que el número de espectáculos se verá incrementado con relación al año pasado en uno o dos más, como el hecho de que en la Muestra estarán presentados todos los estilos teatrales mayoritarios, por lo que al principio se puede indicar que los numerosos amantes del teatro que existen en Hellín se darán complacidos en su mayor parte, resaltando especialmente la calidad de los grupos que en esas fechas visitarán la ciudad. La presentación oficial de la Muestra llevará a cabo a primeros de septiembre, como muy tarde.

Jornada de Medio Ambiente en Agramón

La Asociación Cultural ASOCA y la Plataforma de Defensa del Valle de Agramón-Cancarix-La Horca, ha organizado para el sábado, día 12, una Jornada de Medio Ambiente, abierta a la participación general. El domingo, día 13, se celebra el denominado Día de la Bicicleta, con salida a las diez de la mañana, desde la puerta de la iglesia.

ENEYA DECORACION
HELLIN -Albacete Móvil: 629 17 18 00

C/ARRASTRADERO, 9
(JUNTO PLAZA TOROS)
ABRIMOS SABADOS TARDE

HYUNDAI
TALLER AUTORIZADO

Amando Serrano Marchante
Talleres:
Ctra. de Jaén, 18
02400 Hellín (Albacete)
Tel.: 967 30 21 10
Fax: 967 30 21 10
Móvil: 667 67 73 79

Amando Serrano Vela
Exposición y ventas:
Ctra. de Jaén, 29
02400 Hellín (Albacete)
Tel.: 967 17 62 69
Fax: 967 30 21 10
Móvil: 667 67 84 91

Melchor de Macanaz, nº 34 - Hellin

CAFE BAR ALFARO

- Tapas variadas - Desayunos
- Almuerzos
- Especialidades en mariscos

C/ Mariano Benlliure, nº 7 Tfno.: 670 64 63 31
HELLIN

PUB

ZONA CUATRO CAMINOS - HELLIN

BAR FINA

ESPECIALIDAD EN TAPAS VARIADAS

Ctra. Liétor, 87 - HELLIN -Tfno: 967 30 77 08

VILLARROBLEDO

En relación a los rumores sobre la finca de "Las Beatas"

Jiménez de la Ossa respondió a las acusaciones de Segovia



Vicente Acacio.

Sub delegación del Gobierno.

El concejal popular indicó que "el alcalde de Villarrobledo, Francisco Segovia Solana, falta a la verdad en base a la información que recibo de la Subdelegación de Gobierno de Albacete como consecuencia de una investigación oficial interna llevada a cabo por la Comandancia de la Guardia Civil de Albacete".

En este sentido añadió que Francisco Segovia airea en un pleno un parte de incidencias sobre lo acontecido en la finca de Las Beatas la tarde del 16 de junio de 2000, lugar donde se hayan a varios concejales del grupo socialista y en donde según indicó no se menciona acusación alguna sobre la persona del concejal José Luis Jiménez de la Ossa. Sobre este último aspecto reiteró que "Francisco Segovia Solana falta a la verdad, miente o engaña, cada cual que lo tome como quiera".

Jiménez de la Ossa señaló que el informe redactado a tal efecto aclara sobre la informa-

ción emitida a petición propia a un concejal del Grupo Popular al igual que lo hicieran para una concejal del Grupo Socialista, así mismo indicó que en dicho informe no consta ningún tipo de investigación llevada a cabo por parte de ningún componente de la Guardia Civil con el alcalde como tampoco consta ninguna acusación escrita ni verbal contra ningún concejal del Partido Popular.

El responsable político de la oposición argumentó que sí consta la consulta realizada a todos y cada uno de los componentes de la Corporación, quienes según recoge el informe no comentaron ni afirmaron semejantes barbaridades en contra de José Luis Jiménez de la Ossa, en cuanto a éste último aspecto el concejal del Grupo Popular señaló que cualquier información al respecto que indicó, la hay, será comunicada por vía judicial al máximo responsable político de Villarrobledo.

Por último el concejal popular se dirigió al alcalde para indicarle "que los micrófonos sólo refuerzan la voz pero no los argumentos", en este sentido ratificó el respeto personal a los concejales del Grupo Socialista así como al Cuerpo de la Guardia Civil y añadió "para mí y desde el pasado día 31 de julio, el señor Francisco Segovia Solana por muy alcalde que sea, por muy presidente de la Diputación que sea como responsable político y como persona no merece ningún respeto, absolutamente ningún respeto, más le vale que se preocupe un poco más del pue-

blo o se dedique a sus menesteres", terminó diciendo.

Por su parte el portavoz del Grupo Popular, Vicente Acacio, indicó que sobre este asunto las cosas están bastante claras e indicó que ni en esto ni en otras cuestiones que afecten a la vida pública la formación política del Partido Popular se va a callar nunca "le pese a quien le pese y le duela a quien le duela, como dijo un concejal socialista cuando afirmó que sí que había habido una utilización indebida por parte de un concejal compañero suyo y dijo que cada tonto aguante su vela".

Acacio señaló que su grupo no se meterá en la vida privada de nadie pero siempre se meterá en la vida pública del Ayuntamiento y continuó "pienso seguir y perseguir cualquier uso o mal uso de una instalación pública en propiedad o arrendamiento y no consentiré que se haga uso indebido de las instalaciones municipales".

Vicente Acacio señaló que personalmente y a la vista de los hechos "el rumor tiene todos los visos de ser cierto, yo opino que el rumor es cierto, lo digo con toda la claridad por que lo pienso no por otra cosa, la reacción esperpéntica en el pleno, fuera de tono, sin venir a cuento da alas a seguir en este tema, mis preguntas fueron claras, breves y concretas, como tendremos que plantear si solicitamos la creación de una comisión de investigación, que probablemente propongamos a la Junta Local del Partido Popular".

El portavoz del grupo político en la oposición señaló que

también habrá que indagar sobre los fines de la finca arrendada de "Las Beatas" con un contrato de más de 20 millones de pesetas al año sin saber si algún empresario estará interesado en explotar la finca.

Por último el presidente del Partido Popular, Bernardo Cabañero González, añadió a la argumentación de los miembros del Grupo Popular en el Consistorio que el grupo político y Junta local del Partido Popular no permitirán que si algún socialista tiene problemas en su matrimonio, culpe de esos problemas a los concejales del Grupo Popular "nosotros no hemos sido quienes hemos faltado a nuestras obligaciones en nuestro matrimonio, quien haya faltado que responda ante su conducta, pero que no traslade su responsabilidad al Partido Popular".

Respecto a la actuación del alcalde de Villarrobledo en este asunto, Cabañero señaló que Francisco Segovia no tiene ninguna autoridad moral para dar ningún tipo de lección, cuando él con su conducta ha permitido una posible estafa de más de 100 millones de pesetas a 50 familias trabajadoras miembros de Cooperativa VII Centenario para obtener una vivienda y dijo- "estamos ante el mayor escándalo producido en Villarrobledo cuando una persona es capaz de contribuir a que se produzca una situación de este tipo está desautorizado moralmente a dar consejos y acusaciones cuando no se tiene la menor prueba".

El próximo Martes 15 de Agosto
en su quiosco junto a su diario

La Tribuna
de Albacete

Extra "Fiestas de Villarrobledo"

¡Reserve su ejemplar!

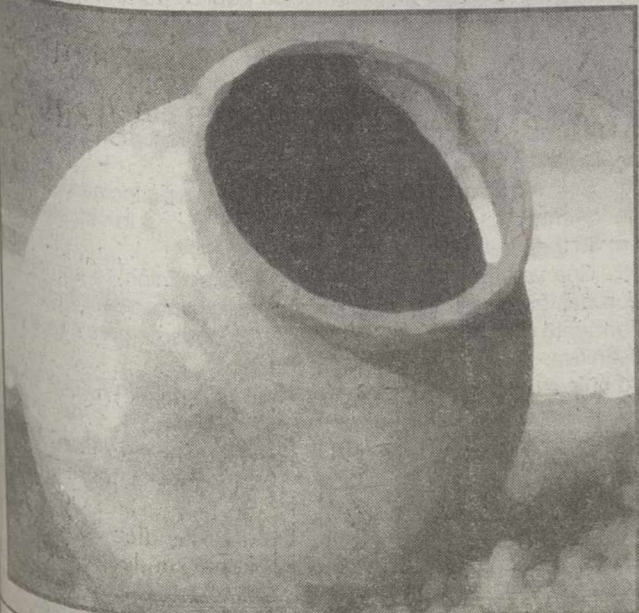

Los socialistas intentan acabar con la polémica

El sueldo del alcalde de Casas Ibáñez será de 7 millones brutos

□ M. PICO

La anunciada propuesta de dedicación exclusiva del alcalde de Casas Ibáñez, Gregorio López, por parte del Grupo Socialista, mayoritario en el Ayuntamiento, costará a las arcas municipales 6.991.906 pesetas anuales.

Así lo ha hecho público el grupo socialista en el informativo "Casas Ibáñez", con el fin de desmentirlo que han calificado como "informaciones interesadas", según las cuales el alcalde cobraría diez millones de pesetas al año.

La remuneración del alcalde será la misma que hasta ahora venía obteniendo por su actividad profesional como profesor de la Universidad de Castilla-La Mancha, más el trabajo por cuenta ajena.

Según los datos del grupo socialista, el alcalde percibiría al año a partir del 1 de octubre 5 millones como ingresos netos al año, 1.749.650 pesetas sería la cantidad que el Ayuntamiento abonaría en concepto de IRPF y 242.256 pesetas más en concepto de Seguridad Social, lo que hacen un total de 6.991.906 pesetas anuales.

La dedicación exclusiva del alcalde, según la propuesta que solicitará el grupo socialista, contará con la salvedad de que éste pueda desarrollar algunas actividades docentes ocasionales sin remunerar en la Universidad de Castilla-La Mancha,



La dedicación exclusiva costará siete millones al año.

ya que para el PSOE dichas tareas no irán en detrimento de las actividades que el primer edil realice en el Ayuntamiento.

POLEMICA

La exclusividad del jefe del Consistorio, consignada en los presupuestos de este año, supone un notable incremento

respecto al sueldo de la anterior alcaldesa, Pilar Nohales, y ha levantado una agria polémica en el municipio.

El grupo socialista en el Ayuntamiento ha manifestado que cualquier ciudadano que lo desee puede acudir a la secretaría del Ayuntamiento para solicitar toda la información que desee sobre el sueldo del alcalde.

Obligatoriedad de portar casco en motos y ciclomotores

□ M.PICO

La Corporación Municipal de Casas Ibáñez ha acordado que a partir del próximo día 15 de agosto será obligatorio llevar casco a quienes circulen sobre motos y ciclomotores en el municipio.

Desde esta fecha y hasta el próximo 31 de agosto se abrirá un período informativo, aplicándose las correspondientes sanciones a partir del 1 de septiembre, fecha en la que se sancionará a quines no porten casco.

Así lo ha manifestado el alcalde de Casas Ibáñez, Gregorio López, quien ha asegurado que la medida se toma por seguridad de los motoristas, ya que "aunque ciertos comportamientos puedan parecer muy libres a los interesados, también a veces los poderes públicos deben velar porque estos comportamientos se desarrollen en favor de la vida".

Como puede recordarse este verano se han producido varios accidentes en los que han resultado heridas de diversa consideración algunas personas.

Este fin de semana, teatro en Montealegre del Castillo

La Asociación Cultural de Montealegre del Castillo representa este fin de semana en la Casa de Cultura de la localidad la comedia de Carlos Arniches La locura de don Juan. El humor del autor y la profesionalidad con que el grupo local ha llevado a cabo este montaje aseguran horas de entretenimiento y diversión. El horario será: sábado a las 21,30 horas y domingo 13, a las 23,00 horas.

La Junta financia una colección de fotografías antiguas de Carcelén

La Consejería de Cultura de Castilla-La Mancha ha financiado la colección de fotografías en blanco y negro de Juan José José Gómez Molina, titular de "Carcelén: Transiciones de luz y sombra".

Esta serie fotográfica completa la trilogía que el artista Gómez Molina, natural del municipio albacetense de Carcelén y residente en Madrid, ha centrado en su pueblo natal, que reúne imágenes de entre los años 20 y finales de los 90.

La muestra se podrá visitar hasta el próximo 31 de agosto en la Casa de la Cultura de Montealegre del Castillo de Carcelén. En "Transiciones de luz y sombra" se congrega un centenar de fotografías en blanco y negro.

Obras de acondicionamiento en el Círculo Chinchillano

□ E. SANCHEZ

El ya centenario Círculo Chinchillano, como así lo indica su acta fundacional del 7 de agosto de 1898, y cuyo presidente Emilio Atiénzar, fue elegido el 10 del actual, hace unos días que vino a sumar una idea para mejorar su infraestructura que da solera y categoría a la institución, como es una nueva y amplia escalera de mármol, que se une a las muchas que se han venido haciendo a través de los años para su supervivencia.

Esta mejora ha sido realizada bajo la junta directiva de Macario Moreno y por lo que reciben numerosas felicitaciones. Pero no obstante ha salido a concurso el servicio de barra que hasta hoy llevaba Miguel Ángel López y familia, y todo aquel que desee puede aspirar a la misma, debiendo solicitar



Chinchilla.

su instancia hasta el 26 del actual.

ENLACE MOYA-PALACIOS

Por otra parte, en el parte

del pasado viernes, día 3, y ante el altar mayor de la Virgen de las Nieves, profusamente engalanado, así como el pasillo central del templo, se celebró el enlace de la joven señorita María Desamparados Palacios Castillo, con el joven Juan Francisco Moya Donate. Hicieron su entrada en el templo a los acordes de la marcha nupcial interpretada por la señorita Llanos Perez, a quien acompañaba en el canto María García, dando el brazo la novia a su hermano y padrino Francisco Palacios y el novio a su madre y madrina María José Donate.

Oficiaron la ceremonia religiosa Jesús Polo, junto a nuestro párroco Sebastián Aguilar.

Los numerosos invitados, tras la ceremonia, se trasladaron al Parador de la Mancha, donde se sirvió un cóctel seguido de cena.



EXCMO. AYUNTAMIENTO DE CHINCHILLA (Albacete)

Presentado ante este Ayuntamiento el proyecto de modificación de Normas Subsidiarias, redactado por el Arquitecto D. Agustín Peiró Amo, para "Modificación de alineaciones en calle San Cristóbal", esta alcaldía ha resuelto:

1º.- Iniciar la tramitación de la modificación de las Normas Subsidiarias para "modificación de alineaciones en calle San Cristóbal" de esta Ciudad.

2º.- Abrir un período de información pública durante un plazo de un mes, mediante edicto publicado en el Diario Oficial de Castilla-La Mancha, y en uno de los diarios de los de mayor circulación de la provincia, para que pueda ser examinado y formularse cuantas alegaciones sean oportunas, así como notificar personalmente la presente resolución a los propietarios y demás interesados directamente afectados por el mismo.

3º.- Solicitar informe de las Administraciones afectadas y dictamen de los municipios colindantes, de acuerdo con lo establecido en el art. 36.2 de la LOTAU.

4º.- Una vez transcurrido el plazo de exposición se someterá a su aprobación inicial por el Ayuntamiento Pleno, remitiéndolo posteriormente a la Comisión Provincial de Urbanismo para su aprobación definitiva.

Lo que se hace público para general conocimiento a los efectos previstos en el art. 36.2 A) de la Ley 2/1998, de 4 de junio, de Ordenación del Territorio y de la Actividad Urbanística, quedando el expediente expuesto en la Unidad Administrativa de Urbanismo.

Chinchilla de Montearagón, a 11 de Agosto de 2000
EL ALCALDE
Fdo.- Vicente Martínez Correoso

BARRAX EN FIESTAS

Numerosas actividades previstas para los próximos cinco días

Comienzan las Fiestas de Barrax en honor al patrón San Roque



Programa oficial de las fiestas patronales de Barrax, que se celebran en honor a San Roque.

**OPTICA
LUJAN**

CALLE FERIA, 26
TELÉFONO: 967 22 29 97

02005 ALBACETE

El toro de fuego sigue generando gran expectación

El programa oficial de fiestas presenta interesantes novedades para este año

Para el primer día de fiestas, **13 de agosto**, está programado que las actividades festivas comiencen a las 11,30 horas con la celebración del parque infantil que tendrá hinchables, trenecillos, motos y coches, entre otras atracciones. Por la noche, a las 22,30 horas, se llevará a cabo la presentación de la reina y las damas de honor, para proseguir con el pregón de fiestas a cargo del director de este diario, Dimas Cuevas. A las 12 de la noche se llevará a cabo la corrida pirotécnica con la tradicional suelta de los toros de fuego. Media hora más tarde comenzará la verbena popular amenizada por el "Trío Diamante".

Para el lunes, **14 de agosto**, la jornada festiva comenzará con un concurso de habilidad con remolque en la Plaza Alcalde Domingo Castillejo. A las 11 está prevista la celebración de un partido de baloncesto 3x3 en la pista polideportiva. Por la tarde, a las 18,30 horas se celebrará una becerrada con cuatro becerros de la ganadería Herederos de Roque Jiménez



Los toros de fuego son una de las principales atracciones de las fiestas.

nez (Jaén) para los diestros Aurelio Muñoz, Maribel Corbacho, Francisco José Palazón y Javier Perea, y un becerro para el rejoneador Juan Ramírez. A las 21 horas comenzará una verbena popular amenizada por la orquesta "La Galería", que continuará tras la corrida pirotécnica, a las doce

de la noche.

Para la jornada del **15 de agosto**, las actividades festivas comienzan a las nueve de la mañana con la suelta de vaquillas en la Plaza de Toros. A las 12 horas está prevista la celebración de la Misa. A las 18,30 está previsto que se lleve a cabo una novillada mixta con

picadores, que contará con cinco novillos de la ganadería Herederos de Roque Jiménez de la capital jienense, uno de los cuales será lidiado por el rejoneador Juan Carlos Villarrobes, y los cuatro restantes por los diestros Armando López "Azuquita" de Sevilla y Sergio Martínez de Albacete.

A las 21 horas comenzará la verbena popular amenizada por la orquesta "La Galería", que dará paso, a las 23,30 horas, al castillo de fuegos artificiales y la corrida pirotécnica. A las 12,30 de la noche se llevará a cabo la actuación del showman Pepe Carol, dentro de la noche de humor para continuar después con la verbena popular.

El día de San Roque, **16 de agosto**, la jornada comienza con Pasacalles a cargo de la Banda de Música de Lezuza a las 9 horas. A las 11,30 se llevará a cabo la postulación, y a las 12 se celebrará la misa solemne y procesión de honor al patrón San Roque. Por la tarde, a las 19,30 horas se desarrollará la tradicional cabalgata, que contará con el desfile de carrozas con las reinas mayor e infantil y sus cortes de honor, la Banda de Música de Lezuza, la Banda de Cornetas-Tambores y Majorettes de Villarrobledo, y la Charanga Parque Sur. Al finalizar la Cabalgata se fallarán los premios del concurso de carrozas. A las 21,30 comenzará la verbena popular amenizada por la orquesta Altea, que continuará tras el castillo de fuegos artificiales y corrida pirotécnica en la Plaza de San Roque, a las 23,30 horas.

Para el último día de fiestas, **17 de agosto**, se celebrará el concurso de truco y domino en el Hogar de Jubilados, a las 11. A las 20 horas se disputará un partido de fútbol sala femenino. Una hora más tarde tendrá lugar una chocolatada para las personas de la Tercera Edad. A las 21,30 horas tendrá lugar la verbena popular amenizada por el "Trío Diamante". A las 23,30 horas se celebrará la corrida pirotécnica con la suelta de los toros de fuego, y la traca de fin de fiestas. Las fiestas del año 2000 concluirán con la entrega de trofeos, a la 1 de la madrugada.



AGROBARRAX, S.L.

C/ ALBACETE, 59 * BARRAX (ALBACETE) * Telf. y Fax. 967 36 52 14

- | | |
|-------------------|----------------|
| * CEREALES | * PIENSOS |
| * ABONOS LIQUIDOS | * TRANSPORTES |
| * ABONOS SOLIDOS | * INSECTICIDAS |
| * HERBICIDAS | * SEMILLAS |

UNA EMPRESA DEDICADA AL SERVICIO DEL

AGRICULTOR

Os deseamos Felices Fiestas

REQUENA Y MONTOYA

TALLER DE MAQUINARIA AGRICOLA

BARRAX, Tef. 967-36 52 00 - LA HERRERA, Tef. 967-36 27 06



FRAGUA

Les desean Felices Fiestas



ELECTRODOMESTICOS LOLI - BARRAX

AQUI TENDRA EL MEJOR CONSEJO
EL MEJOR PRODUCTO CALIDAD-PRECIO
Y EL AVAL DE MAS DE 100 AÑOS
CON USTEDES

Estamos a su disposición
C/ Cronista González Bermúdez, 6
Tfno. 967- 36 50 05 BARRAX

HOSTAL

"CUATRO VIENTOS"

ESPECIALIDAD EN TAPAS DE COCINA, CARNES A LA BRASA,
POSTRES CASEROS, COMIDAS Y CAMAS

C/ Albacete, s/n * Teléfono: 967 36 51 05 * BARRAX (Albacete)

SAEZ ORTEGA DE BARRAX, S.L.

- * Columnas para bombas sumergidas.
- * Colectores para embalses.
- * Fábrica de postes galvanizados emparrado en espaldera de viñedos

Les desea Felices Fiestas

Ctra. La Roda, s/n
BARRAX (Albacete)

Teléfono 967 36 51 76
Fax 967 36 45 43

La población de la localidad se duplica durante los días festivos

Para las fiestas se recupera la tradición de la suelta de vaquillas

□ E.J.

Otra de las novedades es la celebración de un espectáculo ecuestre en la Plaza de Toros.

En este mismo lugar se celebrarán dos espectáculos taurinos como son la becerrada, que se celebrará el lunes con los diestros Aurelio Muñoz, Maribel Corbacho, Francisco José Palazón y Javier Perea; y la novillada mixta con picadores que contará con la presencia de Armando López "Azuquita" y Sergio Martínez.

Otro de los cambios incorporados este año es un concurso de carrozas. En las fiestas de otros años había tres carrozas y las peñas se montaban la suya en un remolque. Este año tienen que ser carrozas para poder participar en el concurso.

De entre todas las actividades que se desarrollarán durante los cinco días festivos la alcaldesa de Barrax, Etelvina Avendaño destacó también la

actuación de Pepe Carol, durante la noche del martes, 15 de agosto, en la plaza del Alcalde Domingo Castillejo.

Para Etelvina Avendaño lo más reseñable de las Fiestas de Barrax son las corridas de los toros de fuego, que se desarrollan todas las noches en la plaza del Alcalde Domingo Castillejo, excepto el día 16 de agosto, día de la festividad del patrón, que se celebrará en la calle y la plaza de San Roque. Preguntada sobre su origen la alcaldesa de esta localidad aseguró que llevan más de 60 años desarrollándose en Barrax.

Según Etelvina Avendaño todos los años la población de Barrax se duplica durante los días de fiesta ya que mucha gente de la provincia, sobre todo de los pueblos de alrededor, se acerca a vivir las fiestas patronales en honor a San Roque.



Etelvina Avendaño, alcaldesa de Barrax.



EN HONOR A NUESTRO PATRON SAN ROQUE FIESTAS EN BARRAX

OS INVITAMOS A NUESTRAS CELEBRES
CORRIDAS PIROTECNICAS Y VERBENAS POPULARES

así como al resto de los actos

DURANTE LOS DIAS 13, 14, 15, 16 (SAN ROQUE) Y 17

Día 13: 22'30 h.

PRESENTACION DE LA REINA Y SU CORTE DE HONOR

¡ OS ESPERAMOS!

Las dos reinas y las 13 damas serán las protagonistas de las Fiestas de Barrax

□ LT

Comienzan las fiestas patronales de Barrax, en honor a San Roque, que se prolongarán hasta el próximo jueves, 17 de agosto, y que este año presenta numerosas novedades en las actividades que se van a desarrollar.

Las dos reinas (mayor e infantil), junto con las 13 damas de honor que las acompañan (siete damas mayores y seis infantiles) serán unas de las principales protagonistas de las fiestas de este año.

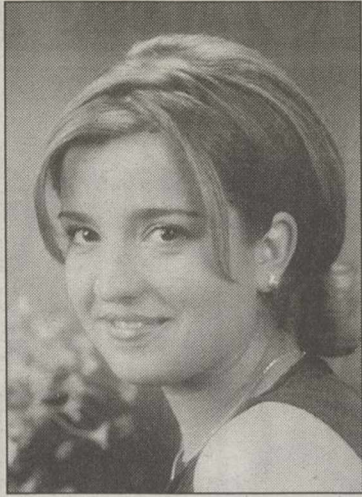

Ana Belén Montoya, reina.



Natalia Albaladejo, reina.

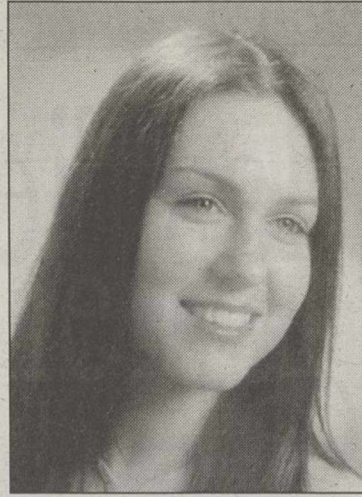

María Isabel Rueda, dama.

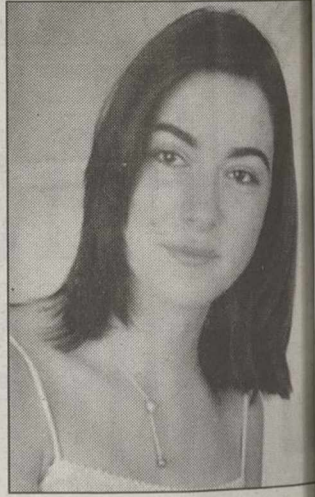

Esperanza Andrés, dama.



Mª Jesús Madrigal, dama.

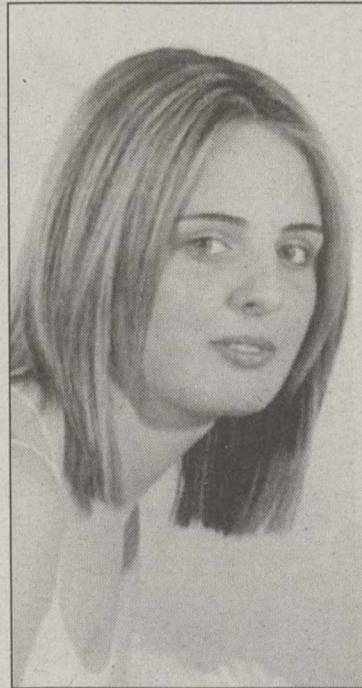

Miguela García, dama.

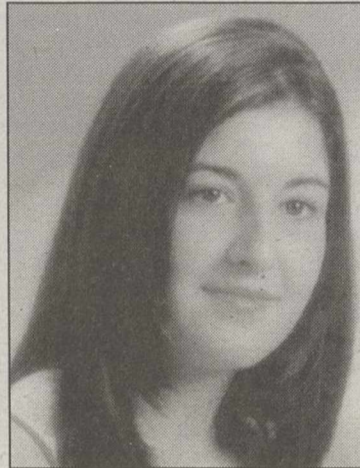

Josefina Andrés, dama.

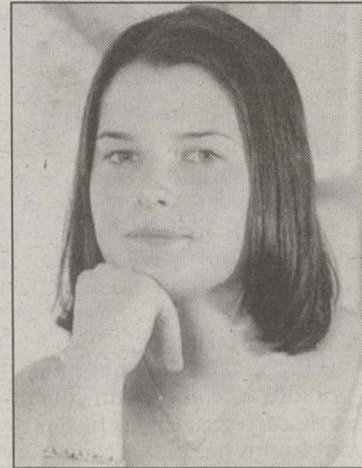

Mª Carmen López, dama.

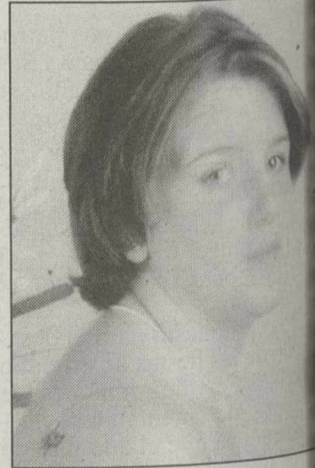

Mª Carmen Cabañero, dama.



Raquel Carretero, dama.



Mª Angeles Martínez, dama.

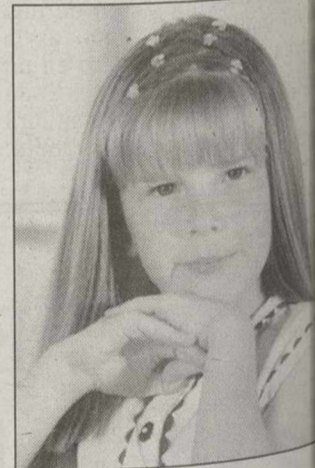

Ana Isabel Serrano, dama.

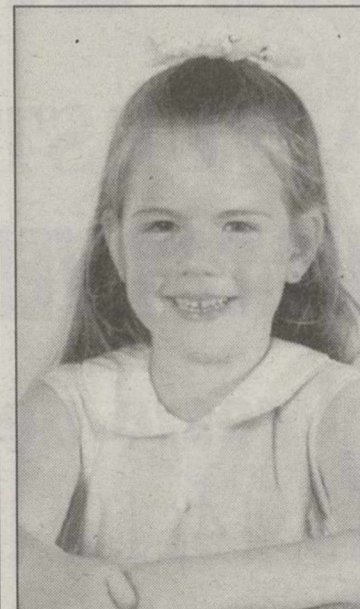

Coral Garijo, dama.



Elena Sevilla, dama.



Iris Molina, dama.

TRICOMAN S.L.
 CREACIONES AMS
 DESEA A TODOS UNAS FELICES FIESTAS 2000

Fonccetto
 MARCA REGISTRADA
 CALIDAD
 DISEÑO
 MODA PROPIA

CALLE D. LUCAS, 5- BARRAX (ALBACETE)
 TELEFONO Y FAX 967-36 52 03
 CORREO ELECTRONICO: tricoman@pymex.com
 PAGINA WEB: http://www.tricoman.es

API MANCHA, S.L.
 MIEL, POLEN, JALEA REAL, COSMETICA NATURAL

Ctra. Nacional 430 Km. 486
 Teléfono y fax 967/36 52 32

02639 BARRAX
 (Albacete)
 ESPAÑA

El que fuera párroco de la localidad hasta que falleció

Cáritas de Barrax homenajea a Félix Ibarguchi

□ LT



Las fiestas se prolongarán hasta el próximo día 17 de agosto.

Marino Carcelén, nuevo párroco de la localidad desea a los barrajeños unas felices fiestas

Con motivo de las Fiestas patronales en honor a San Roque, os saluda por primera vez vuestro párroco Marino, queriendo tener también un recuerdo entrañable para el que fue vuestro párroco durante muchos años, hasta el 16 de enero del presente año, don Félix, una gran persona, un excelente sacerdote y un artista incansable.

Si hay alguna palabra que mejor define las Fiestas es la palabra "alegría", "júbilo". Por eso las Fiestas patronales en honor a San Roque, este año serán especiales, porque la alegría y el júbilo se agrandan en el hermoso marco del gran Jubileo del año 2000, motivo de alegría por la Encarnación de Nuestro Señor Jesucristo en el seno de una excepcional mujer de nuestra raza,

la Virgen María hace exactamente dos mil años.

La alegría, el júbilo, son una de las características del cristiano, porque así lo quiso el mismo Jesús y así nos lo recuerda San Pablo: "Estad siempre alegres. Os lo repito, estad alegres".

Y con este talante intentaremos vivir estas Fiestas de Barrax, con alegría: sincera, profunda, compartida, solidaria... para ir creando ese futuro mejor con el que todos soñamos, y por el que ya desde ahora y desde Barrax, tenemos que ir construyéndolo uniendo nuestras manos y nuestros corazones.

Que la alegría de celebrar e "imitar" a San Roque, se prolongue durante todo el año en Barrax y en cuantos comparten estos días con nosotros.

La subdelegada del Gobierno saluda por primera vez a los barrajeños, que están de fiestas

□ LT

La subdelegada del gobierno en Albacete, Encarnación Naharro, recientemente nombrada en su cargo, saluda por primera vez a los habitantes de Barrax, con motivo de la celebración de sus fiestas patronales en honor a San Roque.

Aprovecho la ocasión que me brinda vuestra alcaldesa, para saludar por primera vez desde mi nombramiento como subdelegada del Gobierno, a todos los vecinos de Barrax, en esta cita de cada año con las Fiestas que celebráis en honor a vuestro patrón, San Roque.

Y le agradezco que me permita participar de la alegría que se adueña del pueblo en estos días, y contribuir, sencilla, pero sinceramente a que Barrax adquiera en estas fechas el protagonismo que le corresponde, como punto de encuentro en el descanso y la diversión. De la misma manera que destaca durante el resto del año como enclave dinámico y emprendedor, del que surgen iniciativas y proyectos, con un esfuerzo constante por alcanzar nuevas metas de progreso y desarrollo.

PARÉNTESIS FESTIVO

Tenéis bien merecido este paréntesis festivo, la interrupción, breve pero intensa, de vuestro trabajo diario y de las preocupaciones cotidianas. Las jornadas que se aproximan tienen que ser de diversión y felicidad compartida, de amistad y de concordia, de reencuentro con los seres queridos y de bienvenida a tantos visitantes.

Sé que habéis preparado con esmero e ilusión los festejos de este año; me consta que habéis engalanado vuestras calles y plazas especialmente para la ocasión; conozco la hospitalidad de los vecinos de Barrax. Por lo tanto, estoy segura del éxito, no cabe la menor duda de que, junto al recuerdo y la nostalgia, junto a las esperanzas y los sueños, este año váis a vivir unas Fiestas excelentes. Así os lo deseo.

DISEÑO

CALIDAD

CONFORT

Metalmöbel

OFICINAS INTELIGENTES

C/Seo Simón Abril, 15
Tel: 967 22 97 62*

ALBACETE

Este año se ha celebrado la XXXIII edición de esta gala literaria

Cuerva Literaria, un reconocimiento a la labor desarrollada por Barrax

□ E.J.

Las fiestas de Barrax de este año han tenido un excelente prólogo con la celebración de la Semana Cultural que ha precedido a los días festivos. Esta semana cultural comenzó el pasado sábado, cinco de agosto, con la celebración de la XXXIII edición de la "Cuerva Literaria", que este año se aprovechó para homenajar al recientemente desaparecido Domingo Castillejo Rueda, que fuera alcalde de la localidad hasta que falleció durante el pasado mes de noviembre. En la celebración de este acto se le hizo entrega a título póstumo del máximo galardón, la "Cuervera de Oro", que recibió su hijo, José Castillejo.

CREACIÓN

Según la alcaldesa de la localidad, Etelevina Avendaño, la



José Castillejo, hijo del alcalde recientemente fallecido, recibió la "Cuervera de Oro" y descubrió la placa de la plaza.

"Cuerva Literaria" surgió creada por los poetas de la localidad para otorgar un galardón literario a uno de estos poetas. Pero esta gala literaria ha ido evolucionando hasta llegar a

ser un reconocimiento para alguien que se haya destacado por hacer algo por el pueblo. Esta gala literaria se lleva celebrando 33 años, pero es desde hace 25 cuando se entrega la



"Cuervera de Oro", como reconocimiento. Esta edición contó con los poetas José Albaladejo, Alfonso Castellanos, Catalina García, Francisco González Bermúdez, Eugenio

Ibáñez, Francisco Jiménez, Francisco Laserna, Enrique Martínez, Juan Martínez, Paola Martínez, Felipe Navarro, Juan Olivera, Manuel Terrín, Rosa Vígara.



COABA
Cooperativa Agrícola de Barrax

AGRICULTOR:

CON NUESTRAS NUEVAS INSTALACIONES ESTAMOS EN DISPOSICION DE CONTRATAR TODA SU PRODUCCION DE FORRAJES RECOGEMOS EL FORRAJE TRAS LA SEGADORA

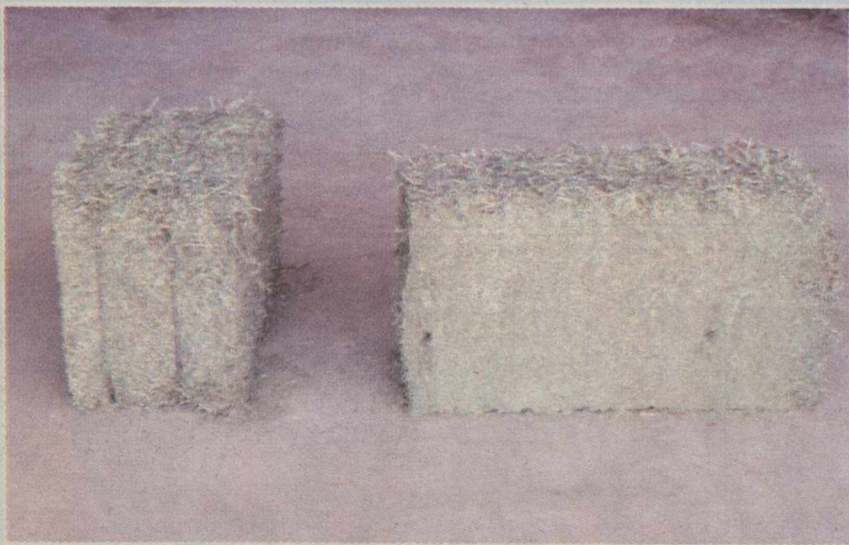

GANADERO: DISPONEMOS DE PACAS DE 50 KG. HASTA 500 KG. CON UN ALTO CONTENIDO EN PROTEINAS

Ctra. de La Gineta, s/n. Telf. y Fax. 967 36 45 72

BARRAX (Albacete)

EL FUTURO DEL DIESEL

MIENTRAS LA INDUSTRIA AUTOMOVILISTICA SIGUE BUSCANDO ALTERNATIVAS AL PETROLEO, QUE CADA DIA ESTÁ MÁS CARO, EL DIESEL ESTÁ COBRANDO ESPECIAL IMPORTANCIA. POR ESO, RESULTA INTERESANTE LA PRIMERA CONFERENCIA INTERNACIONAL SOBRE MOTORES DIESEL QUE SE CELEBRA EN VALENCIA.

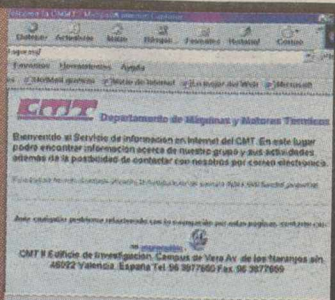

La Tribuna MOTOR

AVENSIS

A PESAR DE HABER DEMOSTRADO CON CRECES LAS EXCELENCIAS TÉCNICAS DE SUS MODELOS, TOYOTA NO ACABA DE HACERSE UN HUECO EN EL MERCADO EUROPEO. PERO ESTÁN DISPUESTOS A CAMBIAR ESTA SITUACIÓN, EL TOYOTA 'AVENSIS' ES EL NUEVO BUQUE INSIGNIA DE LA MARCA JAPONESA PARA CONQUISTAR POR FIN EL MERCADO EUROPEO, UN SUPERCLASE JAPONÉS DISPUESTO A ENAMORAR A LOS CONDUCTORES DEL VIEJO CONTINENTE.

LA APUESTA EUROPEA

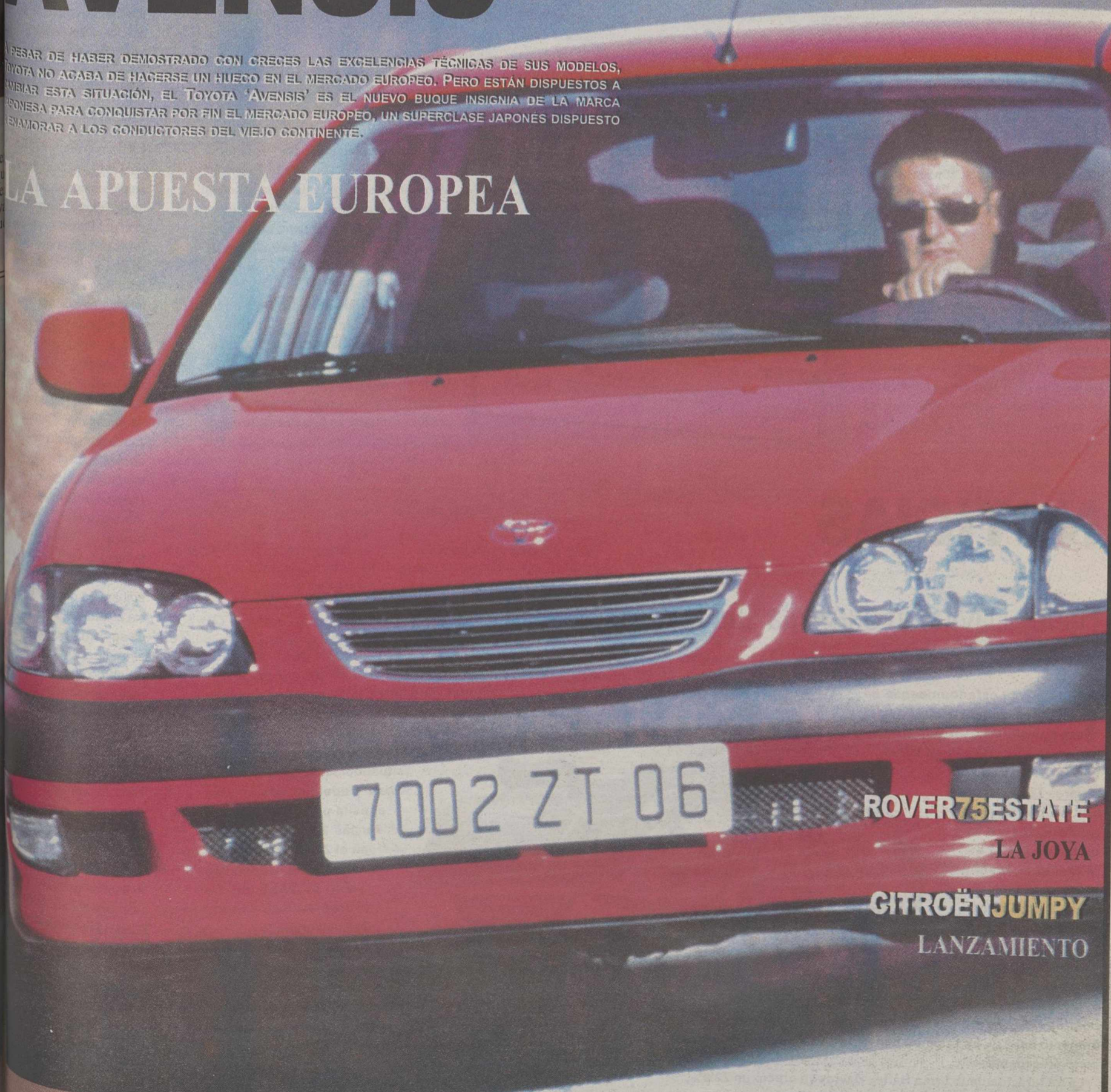

ROVER 75 ESTATE
LA JOYA

CITROËN JUMPY
LANZAMIENTO

SABADO, 12 DE AGOSTO DE 2000

EL FUTURO DEL DIESEL

MIENTRAS LA INDUSTRIA AUTOMOVILÍSTICA SIGUE BUSCANDO ALTERNATIVAS AL PETROLEO, QUE CADA DÍA ESTÁ MÁS CARO, EL DIESEL ESTÁ COBRANDO ESPECIAL IMPORTANCIA. POR ESO, RESULTA INTERESANTE LA PRIMERA CONFERENCIA INTERNACIONAL SOBRE MOTORES DIESEL QUE SE CELEBRA EN VALENCIA.

BUSCANDO ALTERNATIVAS A LOS MOTORES GASOLINA

OSCAR GARCÍA/ EUROPA PRESS

Cerca de 200 destacados investigadores de universidades y centros de investigación europeos y americanos, y profesionales del mundo de la industria de la automoción, tanto española como extranjera, participarán en la *I Conferencia Internacional sobre Procesos Termofluidodinámicos en Motores Diesel* (THIESEL 2000), que se celebrará en la Universidad Politécnica de Valencia, del 13 al 15 del próximo mes de septiembre, según informaron fuentes de esta institución académica.

El objetivo de este encuentro, organizado por el *Centro de Mantenimiento del Transporte* (CMT) de la Politécnica, con la colaboración del *Organismo Público Valenciano de Investigación* (Opvi) y el *Instituto Valenciano de Transporte* (Ivat), es facilitar el intercambio de ideas y experiencias entre la industria de este sector y la Universidad, así como crear un foro de discusión en el que se den a conocer los más recientes avances en este campo y se planteen las futuras líneas de investigación a seguir.

Durante este congreso se abordarán distintos temas relacionados con los motores diesel, como la renovación de la carga; los sistemas de inyección de altas prestaciones; la formación del chorro de combustible e interacción con el aire; los procesos de combustión y formación de contaminantes, y las estrategias de control de emisiones y nuevos conceptos de diseño, entre otros.

"Nuestra intención -explican los organizadores- es explorar todos los aspectos relacionados

con los procesos termofluidodinámicos de los motores diesel, incluyendo desde los estudios básicos que pueden ayudar a entender mejor los procesos físicos que intervienen en estos motores, hasta los problemas reales que presentan en el día a día".

Además de las sesiones ordinarias, en las que se presentarán 39 ponencias, se realizarán, a lo largo del congreso, seis conferencias invitadas, a cargo de reconocidos expertos en este campo, entre los que se encuentran los profesores M. Thelliez, de la *Université Pierre et Marie Curie* de París, galardonado con la medalla de oro de la Universidad Politécnica, y J. Whitelaw, del *Imperial College of Science, Technology & Medicine* de Londres y doctor *Honoris Causa* por la UPV.

Ambos, junto con el catedrático y director del Departamento de Máquinas y Motores Térmicos de la Politécnica, Francisco Payri y el profesor del CMT, José María Desantes, integran el comité organizador de este evento, cuyo programa puede consultarse en la siguiente dirección electrónica <http://www.cmt.upv.es>. ●

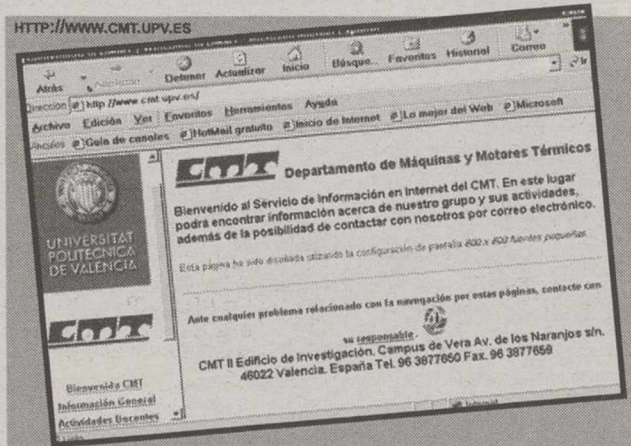

NOTICIAS

Harley Davidson aumenta sus beneficios

La marca estadounidense de motocicletas Harley Davidson obtuvo un beneficio neto en el primer semestre del año de 170'8 millones de dólares (29.821 millones de pesetas), lo que supone un incremento del 33'8% respecto al mismo período de 1999.

La cifra de negocio de Harley Davidson entre los pasados meses de enero y junio ascendió a 1.436 millones de dólares (250.725 millones de pesetas), lo que representa un aumento del 23% en relación con el primer semestre del ejercicio precedente.

La facturación de la firma Harley Davidson creció un 22'9%, hasta 1.110 millones de dólares (193.806 millones de pesetas), mientras que la de la marca Buell aumentó un 29'4%, con 37



millones de dólares (6'60 millones de pesetas). La compañía norteamericana ha revisado al alza sus objetivos de producción para este año, situándolos en 202.000 unidades y adelantando en tres años la previsión de superar las 200.000 unidades en el 2003. Asimismo, el objetivo de producción para el 2001 se ha incrementado hasta 223.000 unidades.

Harley Davinson es uno de esos productos que, como bien demuestran los datos aquí presentados,

entra en el siglo XXI, con tanta fuerza o quizás más que en sus orígenes. Y es que el consumidor, no es tan tonto como algunos lo pintan, y por muchos avances que se produzcan, la calidad es un lujo que a todos nos gusta disfrutar, por eso mucha gente sigue queriendo disfrutar de una leyenda como es la Harley Davidson. ●

Un Dakar al viejo estilo

La vigésimo tercera edición del París-Dakar, que se presentará en Barcelona, volverá a pasar por España y recorrerá cerca de 10.000 Km, recuperando parte del recorrido clásico del rally a través de diferentes terrenos donde el desierto será el gran enemigo, manteniendo la gran novedad de la reducción de la asistencia técnica al final de la etapa. Esta nueva edición del Rally más duro del mundo premiará al piloto por encima de la máquina. La estrategia volverá a ser el desencadenante en la prueba que recupera el espíritu aventurero que había olvidado en los últimos años. El director general de T.S.O., Hubert Auriol, y el asesor delegado de R.P.M. Ramón Joan Polcar, presentaron la 23ª edición del París-Dakar que saldrá de París el 1 de enero de 2001, y llegará a las costas de Dakar el 21 de enero de 2001, veinte días de intensa emoción y aventura. Será el punto de inicio después que el año pasado se disputó una "edición excepcional", que tuvo su salida y su llegada en Dakar como indicó Hubert Auriol. El rally se encaminará dirección sur, recorriendo gran parte de Francia y se realizarán dos especiales cronometradas. La tercera etapa, especial cronometrada, circulará por las rras españolas. A través de la frontera la caravana cruzará el río nacional hacia Almería donde embarcará destino a África. Valencia o Alicante son los lugares donde se hará noche. La especial se realizará en España será una prueba cronometrada corta, muy espectacular, que hará las delicias de los miles de aficionados que se den cita y que no representará ninguna dificultad para los lotos antes de llegar al desafío cano. El vencedor de la próxima edición será quien tenga la máquina que mejor resista la dureza de un rally, que presenta la gran novedad de reducir la asistencia técnica al final de la etapa. El rally estará marcado por la estrategia y la habilidad de la mecánica. Los diferentes equipos podrán utilizar únicamente la ayuda de sus vehículos de asistencia que tendrán la responsabilidad de llegar a la meta lo antes posible para solucionar los problemas de los pilotos. El París-Dakar recupera su espíritu aventurero para darle al piloto el protagonismo en la prueba, en detrimento de la máquina. ●

Las novedades del verano, con cuentagotas

Renault presentará
el nuevo Trafic en el
Salón de Francfort
del Vehículo
Comercial

► LT

RNANDO A. MARQUÉS



Las firmas Renault y Opel presentarán, durante la quincuagésimo sexta edición del Salón del Vehículo Comercial de Francfort, que se celebrará a partir del próximo 23 de septiembre en la ciudad alemana, el nuevo modelo de la firma francesa bautizado como Trafic y que ha sido desarrollado por las dos compañías automovilísticas de manera conjunta.

Este nuevo furgón compacto, que será comercializado a partir del próximo año, es fruto del acuerdo de cooperación alcanzado en 1996 entre Opel y Renault.

Conocido también como "Proyecto X83", el Trafic continúa la estrategia de la firma francesa para introducirse en el mercado de los furgones, que ya comenzara en el año 1997 con la comercialización del Master.

El nuevo modelo de Renault aparecerá en dos versiones diferentes: furgón y combi (transporte mixto de pasajeros y mercancías), con una carga útil máxima que asciende a 200 kilogramos y un volumen de carga máximo de 6 metros cúbicos.

MOTORES

En lo que respecta a las motorizaciones, el "X83" estará equipado con dos propulsores diesel con tecnología "Common Rail" 1.9 dCi, con una potencia de 80 y 100 caballos respectivamente, así como uno de gasolina de 2 litros, 16 válvulas y 120 caballos.

El nuevo Trafic reemplazará la gama de vehículos comerciales presentados en 1980 bajo el mismo nombre de Trafic y de los que se han fabricado más de 940.000 unidades desde su lanzamiento.

áreas residenciales, así como coche de alquiler urbano, para lo cual va dotado de un sistema de apertura por tarjeta codificada, lo que elimina la necesidad de utilizar llaves.

En el polo opuesto, un anuncio del fabricante japonés Nissan que está íntimamente relacionado con España. La marca nipona ha desvelado el Proyecto 750, un nuevo motor de competición V6 desarrollado a partir del 3.0 que equipa la berlina Maxima QX y del compromiso adquirido con RPM Racing S.L., la empresa organizadora de la fórmula "by Nissan".

La principal característica del nuevo motor es su polivalencia, de forma que puede ser montado en distintos tipos de chasis, desde monoplazas a vehículos deportivos, el peso es de tan sólo 100 kilogramos y puede llegar a los 400 caballos de potencia, con una vida que se sitúa entre los 3.500 y 4.000 kilómetros.

Y, finalmente, otro motor, el

que llega para la versión diesel del Renault Scenic RX4, el monovolumen todoterreno, que completa la oferta de este innovador vehículo. Se trata del 1.9 dCi con tecnología "common rail".

Esta versión diesel, con 105 caballos de potencia, ofrece un consumo medio de 7,4 litros a los cien kilómetros y su precio es 3.900.000 pesetas.

NISSAN, EN EL 2002

Por su parte, el fabricante de vehículos japonés Nissan Motor lanzará al mercado en el año 2002 el nuevo Z Car, que sustituirá al antiguo Datsun 240 Z, que ha cumplido sus 30 años de existencia.

El legendario "Mr. K" será el padre del modelo y la responsabilidad del proyecto del nuevo Z correrá a cargo de Yukawa.

El Datsun 240 Z, presentado en 1969 como el primer coche deportivo en combinar seguridad, prestaciones, estilo y precio

razonable, se caracterizó por su largo capó, bajo el que se ocultaba un motor de 6 cilindros y 2,4 litros, que ofrecía 150 CV y que superaba los 200 kilómetros por hora.

El coche acaparó la atención de los clientes y la demanda superó a la oferta por lo que antes de que terminase 1970 la cotización oficial en el mercado de ocasión era de 4.000 dólares (728.000 pesetas), por encima del precio de venta de las unidades nuevas.

La primera gran evolución del coche se realizó en 1974, cuando la cilindrada del motor se aumentó a 2.600 centímetros cúbicos y, un año después, recibió un motor de 2.800 centímetros cúbicos lo que dio lugar a la versión 2+2.

En 1979 el Z dejó paso al ZX, de estética más elegante y se comercializó el 280 ZX hasta 1983, cuando se lanzó al mercado el 300 ZX que en 1990 contó con un motor V6 biturbo y con casi 300 CV de potencia.

MITSUBISHI CARISMA (el diésel más económico de su categoría)
Dintercooler 90 CV 2.590.000 ptas.*



gasolina GDI 125 CV al mismo precio. Gama Carisma desde 2.260.000 ptas. 3 años de garantía sin límite de kilometraje y asistencia en viaje 24h. en Europa.
No válido para versiones Classic en stock hasta fin de mes en Península y Baleares. Incluye transporte e impuesto de matriculación. No incluye Plan Prever de 80.000 ptas.
Turbo Diésel de 90 CV con un consumo de 4,8 l. cada 100 km. Incluye aire acondicionado,
ABS, cierre centralizado, elevalunas eléctricos, dirección asistida
cassette RDS con carátula extraíble.
fotografiado con llantas opcionales.

MUMASA. Ctra. de Madrid, 7-9. Tel. 967 21 54 00. Pol. Campollano, 1ª Avda., nº 1. Tel. 967 21 67 62. ALBACETE.



LANZAMIENTO

CITROËN 'JUMPY'

Citroën ha iniciado la comercialización de la nueva gama *Jumpy*. Estas nuevas versiones se benefician de la más avanzada tecnología en motores Diesel al disponer de los propulsores HDi, inyección directa a alta presión, de 95 y 110 CV.

El Citroën *Jumpy* combina el confort y la seguridad de un turismo con la versatilidad y la eficacia de los mejores vehículos industriales. Todo ello, con un diseño propio para estas funciones y una gama adaptada a las más diversas necesidades. El *Jumpy* se ofrece en tres versiones de carrocería, *Piso-Cabina*, *Furgón* y *Combi*, desde 5 hasta 9 plazas; dos longitudes de carrocería; dos niveles de equipamiento y la posibilidad de disponer de una segunda puerta lateral deslizante.

El nuevo *Combi* recibe también algunos retoques estéticos. Así, el faldón del paragolpes delantero está ahora pintado en el mismo color de la carrocería y las ruedas disponen de embellecedores. Pero es en sus aspectos mecánicos donde se han producido los mayores cambios, con la incorporación del moderno motor diesel de inyección directa HDi de 2 litros y 110 CV de potencia.

Con este motor el *Jumpy* gana en agilidad en el tráfico interurbano, a la vez que se logra una importante reducción en los consumos y en las emisiones.

El consumo medio de la versión *Combi* es tan sólo de 6'4 litros/100 Km, que se reducen a 5'4 litros en el consumo en carretera. Este motor de 110 CV se ofrece también en las versiones *Combi Confort*.

También se ofrece el motor HDi de 95 CV, disponible para el *Furgón*, el *Combi* y la versión *Piso-Cabina*. Los consumos de esta versión HDi también son espectacularmente reducidos, con un promedio de 6'8 litros y nada menos que 5'8 litros en el ciclo interurbano.



CITROËN POR UNA CARRETERA MÁS SEGURA

Citroën Hispania y el RACE han llegado a un acuerdo por el que la compañía de automoción cede 10 Citroën *Xsara* al club automovilístico para la realización de cursos de perfeccionamiento de la conducción. El acuerdo fue firmado por Magda Salarich, directora general de Citroën Hispania, y Fernando Falcó, presidente del RACE.

El objetivo de los cursos de perfeccionamiento de conducción del RACE es mejorar los conocimientos y la seguridad en el manejo de los vehículos. La aportación de Citroën a estos cursos es consecuencia del interés de la marca en la consecución de una carretera más segura, en la que el factor humano es clave. Según comenta Magda Salarich, "saber conducir es mucho más que saber manejar un coche, es saber cómo reaccionar en situaciones adversas, cómo obtener el máximo rendimiento del vehículo en condiciones extremas y cómo sacar partido de los avances en materia de seguridad que el constructor ha incorporado al automóvil". Los Citroën *Xsara* cedidos al RACE por la compañía automovilística tienen carrocería *coupe*, diferentes motorizaciones y cuentan con ABS que, en función de la práctica a realizar, puede ser desconectado. El Citroën *Xsara* se caracteriza por contar con unas cualidades dinámicas que garantizan el más alto nivel de seguridad, tanto pasiva como activa.

LAS VENTAS DE VEHÍCULOS EN EE UU CRECIERON UN 6'1% EN EL PRIMER SEMESTRE Y ALCANZARÁN UN NUEVO RÉCORD

Las ventas de automóviles en Estados Unidos durante el primer semestre ascendieron a 9.123.449 unidades, lo que representa un aumento del 6'1% respecto al mismo período de

1999 y permitirá batir este año el récord histórico alcanzado en el pasado ejercicio, según datos provisionales publicados por la consultora Autodata Corporation.

Durante el pasado mes de junio, las ventas de coches en el mercado estadounidense mantuvieron un nivel similar al del mismo mes de 1999, con un total de 1.611.827 unidades matriculadas, lo que supone un incremento del 0'2%.

En junio se registró una reducción de las ventas de los fabricantes estadounidenses, en beneficio de las firmas de otros países, debido al incremento de la competencia y a las subidas de los tipos de interés acordadas por la Reserva Federal.

Así, las ventas de General Motors, Ford y DaimlerChrysler cayeron un 5% en junio respecto al mismo mes de 1999.

Por contra, los fabricantes japoneses aumentaron sus ventas, con subidas del 7'8% para Toyota, 16'1% para Honda, 12'5% para Nissan y 88% para Mitsubishi.

Entre las firmas europeas, destaca el incremento del 9% registrado por Volkswagen, la compañía surcoreana Daewoo aumentó sus ventas un 98%, mientras que un incremento del 49% fue para su compatriota Hyundai, nuevo socio de DaimlerChrysler.



LAS VENTAS DEL 'SMART' EN ESPAÑA CRECIERON UN 52% EN EL PRIMER SEMESTRE

DaimlerChrysler vendió en España durante el primer semestre del año un total de 2.267 unidades de su modelo *Smart*, lo que representa un incremento del 52% en relación con el mismo período de 1999, según informó la empresa. Las ventas del *Smart* en el pasado mes de junio

EL MERCADO

ascendieron a 529 unidades, lo que supone un crecimiento del 60'3% respecto al mismo mes del ejercicio precedente. Para el conjunto del año el objetivo fijado es comercializar 4.000 unidades. El grupo DaimlerChrysler atribuye este incremento de los resultados comerciales al lanzamiento de versiones diesel (CDi) y *Cabrio*, así como al aumento en el número de *Smart Centers* -centros de venta- en la actualidad- y de puntos de venta. Se alcanzarán los 28 a finales de año. De las 2.267 unidades comercializadas en los seis primeros meses, 256 correspondieron a la versión *Combi* y 246 a la *Cabrio*.

Entre los vehículos restantes, un total de 28 pertenecen a la versión alta de la gama, el *Smart Passion*. El *Smart Center* de Madrid fue el que registró un mayor volumen de ventas, con 110 unidades hasta junio, seguido del de Barcelona con 598 vehículos.

EL NUEVO PRODUCTO DE PEUGEOT SE LLAMA 'RENTING'

Tras un período inicial, que comenzó en el mes de mayo, Peugeot España lanza al mercado un nuevo producto *Peugeot Renting*, un producto que permite alquilar a largo plazo a través de cual el cliente no compra sino el derecho a utilizar, con garantías de seguridad y comodidad, y durante el tiempo que prefiera, el automóvil que mejor se ajuste a sus necesidades.

Peugeot *Renting* está destinado a empresarios profesionales autónomos que ejerzan actividades económicas. El nuevo producto recoge y agrupa el máximo número de coberturas de servicio en el automóvil, desde el mantenimiento -que se realiza a cabo en todos sus aspectos en los centros de asistencia Peugeot-, a la conservación del estado de los neumáticos, pasando por el servicio de asistencia en carretera o la prestación de un vehículo de sustitución.

Otra de las ventajas que tendrán los usuarios es que la cuota mensual es cerrada, lo que permite fijar presupuestos, y evitar posibles imprevistos relacionados con los gastos.

Peugeot *Renting* integra en la oferta global los servicios de Peugeot y de su filial Peugeot Financiación. Con el nuevo producto la compañía francesa pretende alcanzar este año un volumen de contratos cercanos a las 3.000 unidades, convirtiéndose rápidamente en un importante jugador en este mercado que está, en la actualidad, en pleno desarrollo.

EN LA RED EN LA RED EN LA RED EN LA RED

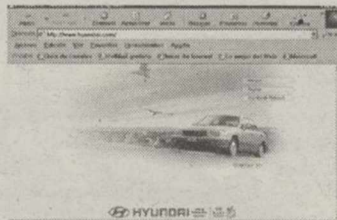

Toda la información que se pueda precisar del fabricante coreano y las mejores imágenes, siempre con la ventaja de contar con los últimos lanzamientos al ser la página oficial de la marca.

HYUNDAI
www.hyundai.com



La tecnología alemana abre sus puertas en Internet. En la web *opel.com* el usuario puede acceder a la filial de General Motors y descubrir los modelos más atractivos de la marca.

OPEL
www.opel.com

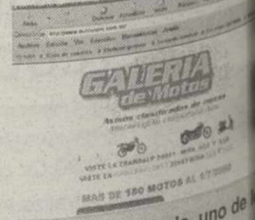

Sin duda, uno de los caminos más cortos para contemplar imágenes de motos de todo tipo es teclear la dirección *motocare.com.ar*, una de esas páginas curiosas de visitar.

GALERIA DE MOTOS
www.motocare.com

730.000 ciudadanos lo obtuvieron durante el año pasado

Fuerte incremento de los permisos de conducción

► LT



Significativo aumento de los permisos de conducir.

aunque en el de otros permisos ocurre al contrario (16.846 frente a 411.750).

Hasta el 31 de diciembre de 1999, había registrados 18.459.615 conductores (incluidos los infractores a los que se les había retirado el permiso), de los que el 63,67 por ciento eran hombres.

El censo de mujeres va adquiriendo paulatinamente más importancia respecto del total, ya

que el número de hombres al final de 1999 era 1,8 veces superior al de mujeres, mientras que hace 10 años era 2,46 veces mayor.

En cuanto a las edades de los conductores, casi la mitad de los hombres (el 47,23 por ciento) tenían una edad comprendida entre los 25 y los 44 años, mientras que en las mujeres este porcentaje aumenta hasta el 61,08 por ciento.



Las ventas de turismos caen en casi todas las comunidades

► LT

Las ventas de turismos durante el mes de julio registraron caídas en todas las comunidades, excepto en Andalucía y Baleares, que obtuvieron un crecimiento del 0,89 por ciento (22.481 unidades) y del 15,26 por ciento (5.076 unidades) respectivamente, en relación a los datos obtenidos durante el mismo periodo del ejercicio anterior, según cifras proporcionadas por la Asociación Nacional de Fabricantes de Automóviles y Camiones, ANFAC.

La comunidad que acusó una mayor caída de las ventas fue el País Vasco, con un descenso del 18,54 por ciento, hasta las 6.050 unidades matriculadas, seguida de Navarra (-17,29 por ciento y

1.411 unidades), Castilla y León (-16,35 por ciento y 5.654 unidades), La Rioja (-14,52 y 724 unidades) y Asturias (-12,01 y 2.754 unidades).

ACUMULADO

A pesar del retroceso acumulado durante el mes de julio, el acumulado de los siete primeros meses registró un leve crecimiento del 3,09 por ciento respecto al mismo periodo de 1999, con 910.255 turismos vendidos.

Solo registraron descenso de las ventas en este periodo las ciudades de Ceuta y Melilla (-5,26 por ciento), País Vasco (-3,87 por ciento) Baleares (-3,61 por ciento), La Rioja (-2,65 por ciento) y Asturias (-1,49 por ciento).

Firestone retira 6,5 millones de neumáticos por posibles fallos

► LT

La compañía Firestone confirmó hoy que ha pedido la retirada de unos 6,5 millones de neumáticos utilizados en vehículos utilitarios de Ford y otras camionetas livianas del mercado.

Así lo informó el vicepresidente de Firestone, Garry Crigger, quien aseguró que se trata de una acción extraordinaria. Cualquier persona que conduzca un vehículo con llantas de Firestone puede cambiarlas sin cargo en su concesionario local.

Las autoridades estadounidenses están investigando una posible conexión entre fallos en los neumáticos y accidentes que causaron la muerte a 46 personas.

Firestone -que en 1998 fue adquirida por la japonesa Bridgestone- decidió reemplazar todos los neumáticos Firestone Radial ATX y Radial ATX II, las medidas utilizadas en la mayor parte de los vehículos deportivos utilitarios, entre ellos la camioneta Ford Explorer, informó Crigger durante una conferencia de prensa en Washington.

La compañía automovilística estadounidense Ford puntualizó

que los neumáticos en cuestión, fabricados a partir de 1991, fueron reemplazados del equipamiento standard en cerca del 70 por ciento de sus camionetas modelos Explorer, Ranger, Mazda Navajo y Mazda B-Series.

La decisión de retirar del mercado estos productos fue tomada tras una reunión celebrada este martes entre ejecutivos de Bridgestone Corp, Ford Motor Co. y la Administración Nacional de Seguridad en el Tránsito en Autopistas (NHTSA, por sus siglas en inglés).

El vicepresidente de Bridgestone/Firestone señaló que el reemplazo abarcará unos 6,5 millones de neumáticos todavía en uso de 14,4 millones del total del mercado. Esta cifra incluye 3,8 millones de neumáticos radiales ATX y ATX II y 2,7 millones del tipo Wilderness AT, especialmente aquellos fabricados en la planta de Decatur, en el estado de Illinois. La marca Wilderness sustituyó en 1997 en ese tamaño de ruedas a la llamada ATX.

General Motors Corp., Nissan Motor Co., Toyota Motor Corp. y Subaru of America Inc. también utilizan estos modelos de neumáticos en sus equipamientos.



Muñoz Repiso, director general de Tráfico.

ANFAC, partidaria de la placa de matrícula comunitaria

matriculación español.

Para la patronal la existencia en las placas actuales de un distintivo provincial representa un "notable obstáculo" para la venta de vehículos usados "por la resistencia en determinadas provincias a aceptar los vehículos matriculados en otras".

Si se cumplen las previsiones, las nuevas placas serán necesarias en Madrid a finales de septiembre, ya que el último vehículo matriculado en la capital en julio portaba las letras ZV.

Pero ni la DGT ni el Ministerio del Interior han anunciado cómo serán las nuevas matrículas.

Asociación Española de Fabricantes de Automóviles y Camiones (ANFAC), ha anunciado que considera "conveniente y deseable" la implantación de la "placa comunitaria", que actualmente se utiliza en la mayoría de los Estados de la Unión Europea, en el sistema de

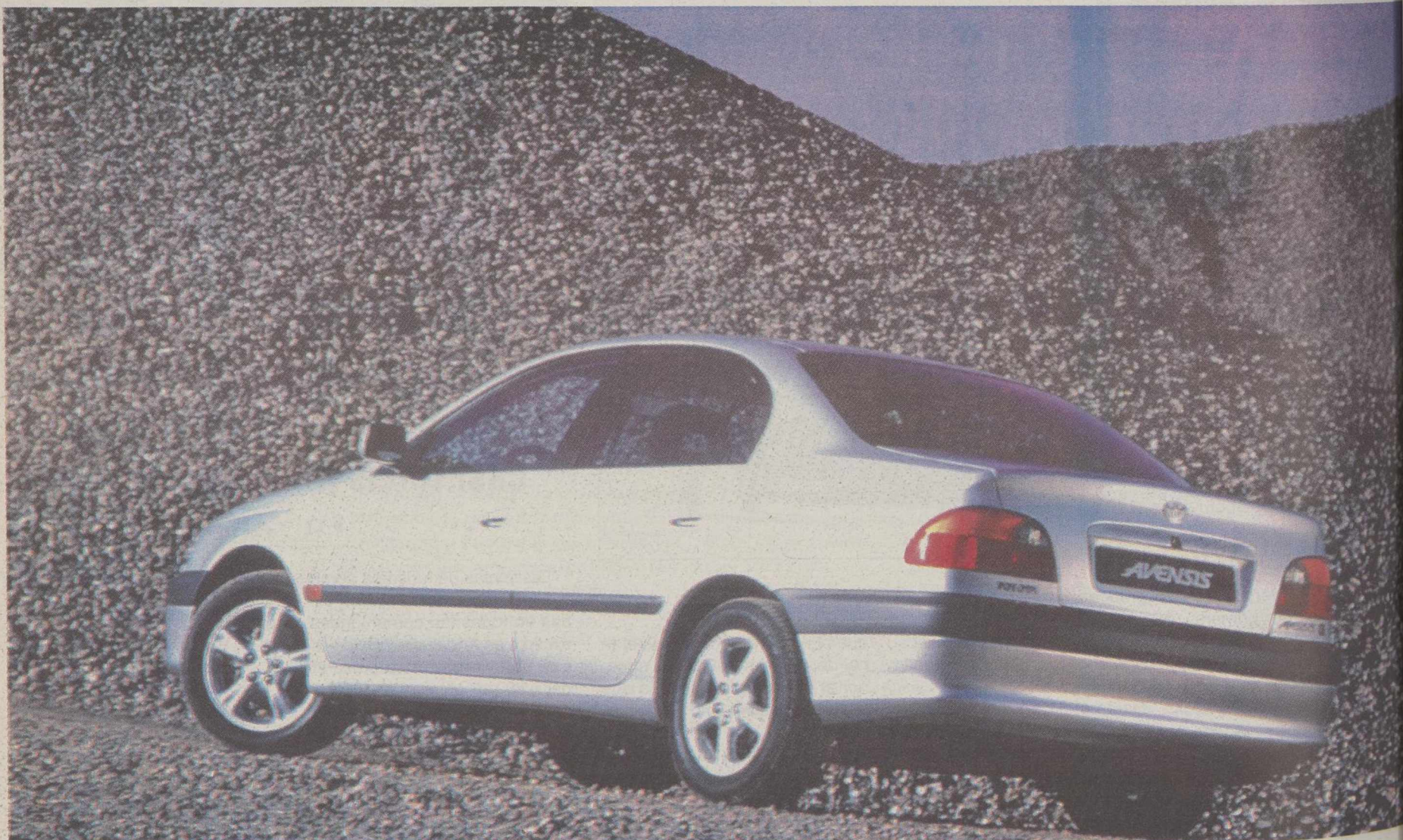

TOYOTA AVENSIS

LA MARCA JAPONESA TOYOTA ESTÁ DISPUESTA A MEJORAR SUS VENTAS EN EUROPA Y, PARA ELLO, HA REALIZADO UN CAMBIO DE IMAGEN EN SUS MODELOS, MANTENIENDO EL ORIGEN JAPONÉS PERO INTRODUCIENDO EL ESPÍRITU EUROPEO, CON COCHES MÁS VERSÁTILES Y QUE APARTE DE TENER UNAS CARACTERÍSTICAS TÉCNICAS IMPECABLES, HAGAN QUE EL CONDUCTOR SIENTA EL PLACER DE CONDUCIR. EL NUEVO 'COROLLA', Y SOBRE TODO EL 'AVENSIS', SON LA APUESTA DE LA MARCA PARA CONQUISTAR EUROPA.

UN JAPONÉS CON AIRES EUROPEOS

TEXTO DE
JUAN JOSÉ
MURILLO

H

ace ya algún tiempo que circula por las calles de toda España, el Toyota Avensis. Se trata del nuevo modelo que la marca japonesa ha destinado a su gama europea media-superior. El Avensis junto con el remodelado Corolla, forman el núcleo de la ofensiva comercial Toyota para finales de los 90 y los primeros años del siglo XXI.

El Avensis toma como base la sólida reputación creada por su predecesor, el nuevo Avensis se sitúa por encima, aportando un elevado nivel de refinamiento y madurez a la gama de la marca en este segmento automovilístico.

Los puntos más destacados del nuevo Toyota son, una gama de modelos completamente nuevos, diseñados pa-

ra Europa que, inicialmente, llegarán al mercado español en la versión *sedán* de cuatro puertas y en un *liftback* (*sport familiar*) de cinco puertas, en combinación con cuatro motores.

Además, sumándose a la nueva corriente del diseño automovilístico, el Avensis tiene un diseño más compacto, que hace que el vehículo sea más espacioso en el interior, lo que siempre es de agradecer.

Otro de los puntos fuertes del modelo nipón es su generoso equipamiento de serie en todas las versiones, que incluye antibloqueo de frenos ABS de Bosch, dos *airbags* delanteros, servodirección, apertura de puertas por control remoto, ventanillas delanteras eléctricas, termómetros de temperatura exterior y retrovisores eléctricos.

UN SEDÁN DE CORTE INGLÉS

Al más estilo inglés, de marcas como Rover, el Avensis *sedán* presenta una forma tensa y un perfil más dinámico que el Carina E. Ésto se ha conseguido llevando más adelante el capó, por un pilar A ligeramente acostado, recortando ligeramente la longitud total, ampliando la batalla y reduciendo los voladizos delanteros y traseros.

El pilar B está desplazado hacia delante para dar réplica al cierre de la puerta trasera y dar un sentido de continuidad. Este empujón hacia delante fluye desde la trasera afiladamente dibujada, coronada por un sutil *spoiler* trasero integrado. Una elegante combinación de luces traseras enmarca la línea de cierre del maletero y da continuidad a las esquinas para dar unidad

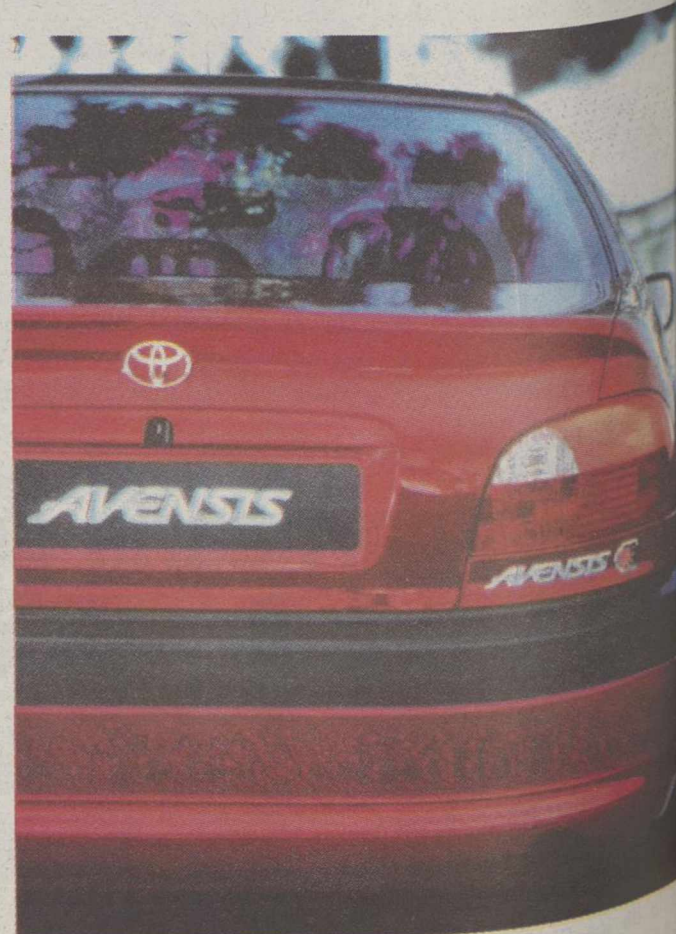

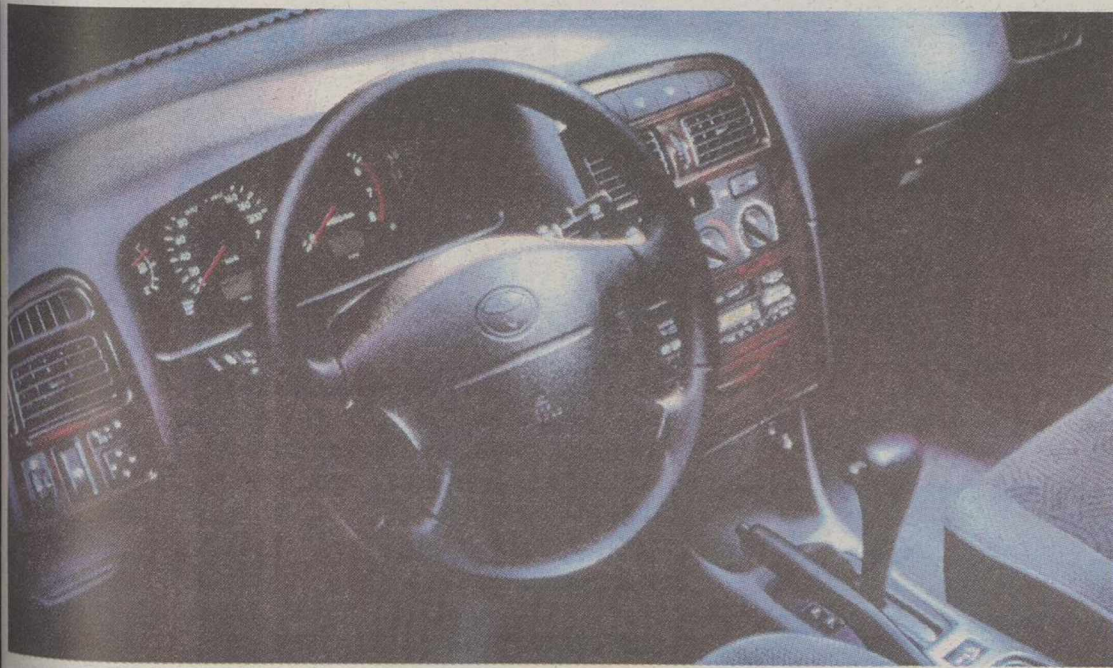

a la parte trasera y a los flancos. Los bajos, por su parte, son ligeramente cóncavos y dan una sutil línea arqueada a la parte inferior. Es un *sedán* pensado para aquellos padres de familia que buscan un coche amplio, pero sin renunciar a los caprichos que suelen dar los deportivos.

UN 'SPORT' MUY FAMILIAR

Si el *sedán* no renuncia a los detalles de los deportivos, el *liftback* de cinco puertas, que se presenta como el modelo *Avensis* más joven, no renuncia a las comodidades que dan los coches familiares.

Se nos presenta como un modelo más deportivo que su equivalente en la gama *Carina E*, tiene un techo en descenso que baja hacia el portón trasero. Otros puntos a su favor son un pilar C delgado e inclinado y un portón trasero llevado hacia atrás. Estos elementos se combinan para crear una estética muy *coupé*. Aunque lo que gana el *liftback* en cuanto a comodidades, lo pierde un poco en diseño rompedor y provocativo de los nuevos *coupés*, tipo *Ford Cougar*.

LA SEGURIDAD DE CONDUCIR TRANQUILO

Los *Avensis* ofrecen un elevado nivel de seguridad activa y pasiva que contentará a todos aquellos conductores que gusten de conducir coches con un buen sistema de seguridad en su conjunto.

La estructura de la carrocería está diseñada para absorber y dispersar la energía, protegiendo y amortiguando cualquier impacto de los ocupantes. Las cerraduras delanteras y traseras de alta resistencia, aseguran una célula de supervivencia de la mejor calidad. El doble *airbag* es mayor que el de los *Carina E* y, además, todos los ocupantes van sujetos por cinturones de tres puntos de anclaje. Los delanteros, además, disponen de pretensor y limitador de fuerza.

Por lo que respecta al techo, Toyota, para mejorar la protección de impactos en la cabeza, ha almohadillado más el techo y la estructura superior del habitáculo, para evitar cualquier daño en caso de accidente.

En cuanto al chasis, el sistema an-

tibloqueo de frenos ABS de Bosch se monta de serie en toda la gama y las suspensiones están ajustadas para salir airosas de cualquier maniobra imprevista.

NUEVOS MOTORES MÁS POTENTES

El *Avensis* está motorizado con una gama de mecánicas similares en cilindrada a las del *Carina E*, pero depura-

La estructura de la carrocería está diseñada para absorber y dispersar la energía, protegiendo y amortiguando cualquier impacto de los ocupantes. Las cerraduras delanteras y traseras de alta resistencia, aseguran una célula de supervivencia de la mejor calidad.

das y reprogramadas para ofrecer mejor respuesta a bajas y medias revoluciones y conseguir menores consumos.

Los compradores españoles pueden elegir entre cuatro motores, todos ellos con radiadores de aluminio. El *Avensis* de menor cilindrada es 1.6 litros, de gasolina y con un motor de 1.587 cc, 16 válvulas DOHC y cuatro cilindros en línea.

El modelo básico, que no incluye ni aire acondicionado, ni pintura metalizada de serie, tiene un precio de 2.447.000 pesetas con los gastos incluidos. Tiene 110 CV y una velocidad máxima de 195 Km/h.

El 2000 inyección gasolina, con 1998 cc, 16 válvulas DOHC y cuatro cilindros en línea, es el motor tope de la gama y con 128 CV de potencia tiene una velocidad máxima de 205 Km/h. Su precio es 3.225.000 pesetas la versión más barata, que lo incluye todo excepto la pintura metalizada. Ésto es un punto en contra, considerando que un coche de más de tres millones debería salir con todo de serie, aunque bien es cierto que la mayoría de casas automovilísticas hacen lo mismo, pero ya se sabe que mal de muchos es consuelo de tontos.

Por lo que respecta a los diesel, existe la versión con un motor 2000

inyección de 11975 cc, con 8 válvulas y 4 cilindros en línea, que ofrece 90 CV y una velocidad máxima de 180 Km/h.

Pero para aquellos que quieran disfrutar de la toda la fuerza de un gasolina, pero con un consumo de un diesel, tienen en el *Avensis D4-D*, su modelo ideal, que con un precio de 3.270.000 pesetas, nos ofrece un diesel de los más completos y modernos del mercado, que incorpora un motor turbodiesel, de 2.0 litros, dotado de cuatro válvulas por cilindro y el nuevo sistema *common-rail*. Alcanzando una velocidad máxima de 195 Km/h y acelera de 0 a 100 en tan sólo 11'4 seg. Sin duda alguna esta versión es la más ambiciosa del Toyota *Avensis*, y seguro que se convertirá en la joya de la corona de la marca japonesa.

En cuanto a los consumos, el *Avensis* se mueve entre unos consumos ponderados (entre el consumo urbano y por carretera), que se sitúan en la media del mercado y, así, la versión que más gasta se sitúa en 8.3 litros cada 100 Km y la que menos gasta en 6.1 litros cada 100 Km el que menos consume. Para acabar con el *Avensis*, hay que destacar también que dispo-

El interior

Si bien se le puede acusar de un diseño exterior algo tradicional, el interior del *Avensis*, reúne todos los requisitos y comodidades que se le puedan pedir a un automóvil de la gama medio alta.

La sutil arquitectura del salpicadero acoge unos indicadores sumamente legibles y unos interruptores de alta calidad. La consola central y el grupo de interruptores situados tras el conjunto de instrumentos principales está realizado en un nuevo material plástico recubierto de una película especial. Este material tiene el aspecto y las cualidades táctiles de los lacados japoneses. Todos los interruptores y paneles de esta consola central están encastrados para conseguir una superficie plana. Todo el habitáculo cuenta con numerosas guanteras (cinco) y huecos para dejar objetos. También se han dispuesto portavasos en la consola central. Una de las novedades más destacadas del interior son los asientos, que fueron diseñados desde cero para ayudar al modelo a competir con otros modelos de su clase. Y los resultados son más que satisfactorios, obteniendo unos asientos perfectamente conjuntados, que hacen que los viajes de larga distancia sean todo un placer al realizarlos en el *Avensis*.

A todo ésto, hay que unirle el cambio a la hora de construir la carrocería. Ya que donde la carrocería del *Carina* estaba atornillada directamente al subchasis, los delantero y trasero del *Avensis* se afirman sobre *silemblocks* de goma para aislar a sus ocupantes en un oasis de calma, ajenos al ruido generado por la superficie de la carretera. ●

nes de una caja de cambios integrada de transmisión y diferencial de serie en toda la gama y una medidas anticorrosivas que incluyen que el capó motor, las puertas y tapa del maletero incorporen un sellador especial a base de ceras.

Toda la parte inferior de la carrocería está tratada con imprimación anti-gravilla y los umbrales de las puertas también están protegidos con material antidescaascarillado.

UN BUEN COCHE, PERO SIGUIENDO LA TRADICIÓN

No es que sea un reproche pero, si bien la marca japonesa nos quiere vender que ha cambiado su línea automovilística, no debería presentar al *Avensis* o al *Corolla*, como abanderados de los Toyota del siglo XXI, si no

más bien, sería el *Yaris*, ese modelo que rompe un poco con la tradición japonesa, de grandes cualidades técnicas, pero un diseño exterior demasiado elemental. El *Avensis*, es un señor coche, que supera con creces al *Carina E*, y es un coche con todas las comodidades que se le puede pedir a un automóvil de este segmento y que, sin duda, ofrece un motor de unas prestaciones inmejorables. Pero le falta esa chispa de fantasía y riesgo, que están demostrando casa como Renault, para ofrecernos un gran coche, pero que a la vez sea divertido y nos haga disfrutar del placer de conducir al 100%.

En definitiva, podemos decir que el *Avensis* no nos defraudará en prestaciones, pero si quizás un poco en la originalidad de su diseño, que es bastante tradicional. ●

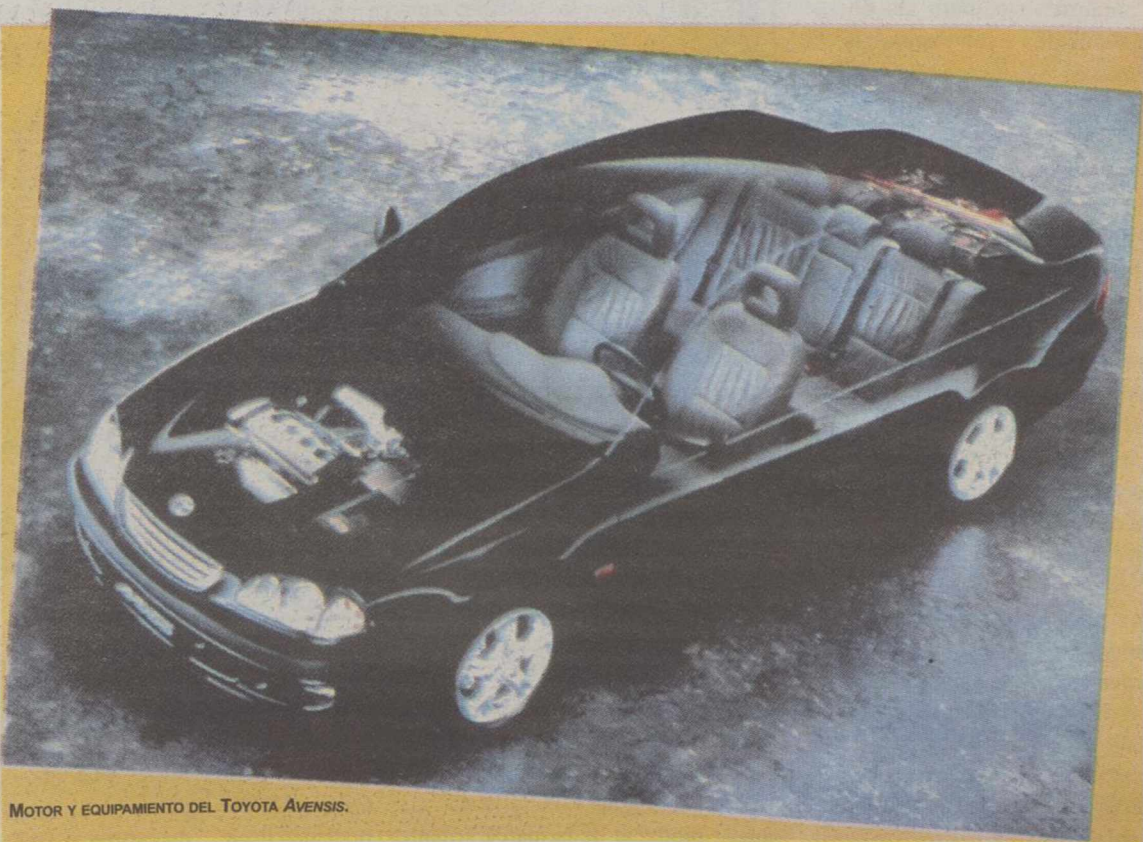

MOTOR Y EQUIPAMIENTO DEL TOYOTA AVENSIS.

OPINIÓN

POR ANTONIO PÉREZ HENARES

DESDE LOS MARES DEL SUR

Salí de Nadi (Fiji) el día 15 de julio y llegué a Apia (Samoa) el día 14. Ésto pasa aquí, en estos mares del Pacífico Sur, en la Polinesia, por culpa de la *Dateline* (línea del cambio de día), que al cruzarla te hace retroceder 24 horas y nos demuestra el esperpento que acaba por ser nuestra manía de medir algo tan inmesurable como el tiempo. Estoy siguiendo el *Camel Trophy*, posiblemente el último *Camel Trophy* de la historia, y para llegar hasta aquí el viaje ha sido de los de alivio: 28 horas de vuelo, cinco en total hasta llegar a Samoa, donde tuvo lugar la última parte de la competición aventurera. Ha sido un extraño *Camel*, sin los habituales todo-terrenos que lo han identificado desde que comenzó, allá por 1980, disputados en el mar y donde las lanchas, los trajes de buceo y las playas han sustituido a los coches, las ruedas y los barrizales. El espíritu, ese sí, aunque cada vez con más toque competitivo se ha mantenido hasta el final y el *Camel Trophy* se puede despedir con el pabellón alto si es que de verdad la nueva firma que ha comprado la marca decide suspenderlo como ya ha anunciado. Quizás se lo piensen. Evento aparte, a los periodistas nos ha permitido conocer Fiji, donde estaba prevista la llegada, pero el golpe de Estado, resuelto tan sólo hace unos días, aconsejó variar el destino. Nosotros sí fuimos y pudimos comprobar la partición de la sociedad entre la etnia autóctona y los indios, ya casi la mitad del total de la población. No se detecta tensión a primera vista, pero las dos comunidades viven separadas. Samoa es todo menos lujuria. Es, junto a Tonga, el país más cristiano del mundo. El domingo cierran hasta el aeropuerto. Los nativos son en todos los sitios grandes, masivos, de anchísimas estructuras.

En Fiji tienen el pelo ensortijado, en Samoa es cierto que sus mujeres lo tienen negrísimo y se lo dejan largo. Los ojos de todos son hermosos, grandes, serenos y profundos. Y la población, si es algo, es la amabilidad personificada. No se ve miseria. Desde luego hay más pediguños en un sólo pasadizo de metro en Madrid. Tampoco hay opulencia ni excesiva sociedad de consumo. En el interior agrario se vive comunalmente y esa costumbre permanece también arraigada aún en la ciudad. En el fondo, aunque sin lujuria, sin los atractivos que tanto cautivaron a Gaugin si que puede decirse que ésto está bastante cerca del paraíso. ●



ROVER 75 ESTATE

A MEDIADOS DE 2001 COMENZARÁ A PRODUCIRSE LA NUEVA MÁQUINA DE ROVER, EL '75 ESTATE', QUE SIGNIFICA, A LA VEZ DE UN AUMENTO DE LA GAMA ROVER, UNA MUESTRA ELEGANTE DE LAS EXTRAORDINARIAS CARACTERÍSTICAS QUE HAN ENCUMBRADO A LA 'BERLINA ROVER 75' A LO MÁS ALTO.

NUEVA VERSIÓN FAMILIAR

TEXTO DE VICENTE ALAPONT

Rover ha anunciado la aparición de un nuevo modelo, el *Rover 75 Estate*, que comenzará a producirse a mediados de 2001.

En una compañía automovilística como Rover, los traslados también constituyen un factor importante que pueden llegar a desbaratar en algún momento el normal funcionamiento de la producción. El traslado de la producción del *Rover 75* de Oxford a Birmingham terminará a finales de 2000. Como consecuencia de ello, todos los modelos Rover y MG será fabricados solamente en la factoría de Longbridge, situada en Birmingham.

NUEVA VERSIÓN

A la vez que hace crecer la gama Rover, el elegante *Rover 75 Estate* hace gala de las extraordinarias características que han encumbrado a la berlina *Rover 75*.

La combinación de estilo, comodidad y sentido práctico sitúan al *Estate* en una posición ventajosa y son la base del éxito ya iniciado por la berlina.

En cuanto a las características más importantes del nuevo producto de la marca británica, podemos decir

que el *Rover 75 Estate* es un vehículo realmente espacioso con una capacidad de carga de 1.500 litros.

EQUIPAMIENTO

El *Estate* ofrecerá un equipamiento similar a la berlina, es decir, una gama de cuatro motores (1.8, 2.0 V6 y 2.5 V6 gasolina y 2.0 CDT), cajas de cambio manuales y automáticas y una extensa variedad de especificaciones y opciones. Sin duda, los conductores más exigentes y los amantes de los utilitarios con clase encontrarán también, en este coche, un referente que combina a la perfección las buenas formas y una mecánica envidiable.

Como características más importantes se incluyen el portón trasero de una sola pieza, el cofre bajo al nivel del suelo, la tapa del maletero integrada, redes dentro del maletero, ganchos de sujeción y asiento trasero abatible 60/40.

Sin duda, los diseñadores del *Rover 75 Estate* han querido incluir en su obra lo mejor de la

casa. Kevin Howe, director ejecutivo del Grupo Rover ha comentado al respecto: "Disponemos de una plataforma de primera categoría con el *Rover 75* y nuestra decisión de desarrollar una nueva versión familiar demuestra nuestro compromiso con la marca". ●

LA COMBINACIÓN DE ESTILO, COMODIDAD Y SENTIDO PRÁCTICO SITUAN AL ESTATE EN UNA POSICIÓN VENTAJOSA Y SON LA BASE DEL ÉXITO YA INICIADO POR LA BERLINA.

LA JOYA

EL TRAMPOLÍN DE MOTOR

SUBEN

LOS PROPULSORES DIESEL DE BMW, DE 3 Y 4 LITROS, GALARDONADOS

Los propulsores diesel de 3.0 y 4.0 litros de la compañía germana BMW han sido galardonados con el 'Premio Internacional Motor del Año 2000' instituido por la revista británica *Engine Technology International*.

El motor de seis cilindros y 3.0 litros se ensambla en los BMW de las Series 3, 5 y 7.

El motor de 4.0 litros, que es el único bloque diesel de ocho cilindros con tecnología *common-rail*, se utiliza exclusivamente en la *Serie 7*. Ambos cumplen la normativa EU3 sobre emisiones de escape.

En relación con las cifras de venta, el fabricante alemán estima que este año uno de cada tres BMW de las Series 3 y 7 que se vendan en el mercado comunitario serán diesel. En la *Serie 5*, este porcentaje se eleva a uno de cada dos. Según previsiones de la compañía, las ventas de BMW diesel se incrementarán este año en cerca de un 43'3%.

MUERTE EN LAS AUTOPISTAS

La distracción, en un 27'5%, y el sueño en un 16'5%, son las principales causas de mortalidad en las autopistas, según un estudio encargado por *Autopistas del Mare Nostrum* (Aumar) al Instituto Universitario de Tráfico y Seguridad Vial de la Universidad de Valencia (Intras). En este sentido, si atendemos a la gravedad de los accidentes producidos, "el sueño y el desvanecimiento es la causa principal de mortalidad", afirma el director del Intras, Luis Montero. Este estudio, que parte del análisis de más de 19.000 incidencias ocurridas en el periodo 1981-1998, añade que durante el periodo analizado los niveles de seguridad han aumentado y que se ha logrado una disminución del 60% del índice de peligrosidad, y de un 55% en el índice de mortalidad.



BAJAN

| MODELO | PRECIO | C.C. | CV | VM |
|--|-----------|-------|-----|-----|
| ALFA ROMEO | | | | |
|  | | | | |
| 145 1.4 TS | 2.210.000 | 1.370 | 103 | 185 |
| 145 1.6 TS | 2.360.000 | 1.598 | 120 | 195 |
| 145 1.9 JTD | 2.650.000 | 1.910 | 105 | 185 |
| 145 2.0 Quadrifoglio | 2.890.000 | 1.970 | 155 | 211 |
| 146 1.4 TS | 2.250.000 | 1.370 | 103 | 185 |
| 146 1.6 TS | 2.410.000 | 1.598 | 120 | 195 |
| 146 1.9 JTD | 2.650.000 | 1.910 | 105 | 185 |
| 146 2.0 Ti | 2.930.000 | 1.970 | 155 | 211 |
| 156 1.6 Ts Base | 3.070.000 | 1.598 | 120 | 200 |
| 156 1.8 Ts Medio | 3.610.000 | 1.747 | 144 | 210 |
| 156 1.9 JTD Base | 3.420.000 | 1.910 | 105 | 188 |
| 156 2.0 TS Lujo | 3.935.000 | 1.970 | 155 | 216 |
| 156 2.4 JTD Lujo | 4.385.000 | 2.387 | 136 | 203 |
| 156 2.5 V6 Lujo | 5.620.000 | 2.492 | 190 | 230 |
| 166 2.0 TS | 4.760.000 | 1.970 | 155 | 213 |
| 166 2.4 JTD | 5.520.000 | 2.387 | 136 | 202 |
| 166 2.5 V6 24V | 5.600.000 | 2.492 | 190 | 225 |
| 166 3.0 V6 24V Spotronic | 6.420.000 | 2.959 | 226 | 237 |
| Spider 1.8 TS Medio | 4.350.000 | 1.747 | 144 | 205 |
| Spider 2.0 TS Lujo | 5.500.000 | 1.970 | 155 | 211 |
| STV 1.8 TS Medio | 4.090.000 | 1.747 | 144 | 210 |
| STV 3.0 V6 24V Lujo | 6.675.000 | 2.959 | 220 | 240 |

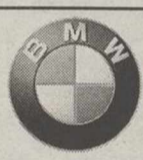
| MODELO | PRECIO | C.C. | CV | VM |
|----------------------------|------------|-------|-----|-----|
| A6 2.8 Quattro | 7.060.000 | 2.771 | 193 | 234 |
| A6 2.8 Quattro Tiptronic | 7.275.000 | 2.771 | 193 | 229 |
| A6 1.8 T Avant | 5.440.000 | 1.781 | 150 | 215 |
| A6 2.5 Tdi Avant | 6.430.000 | 2.496 | 150 | 216 |
| A6 2.5 Tdi Tiptronic Avant | 6.730.000 | 2.496 | 150 | 210 |
| A6 2.5 Tdi Quattro Avant | 6.960.000 | 2.496 | 150 | 214 |
| S6 | 11.500.000 | 4.172 | 340 | 250 |
| A6 2.7 T Avant | 7.580.000 | 2.671 | 230 | 242 |
| A6 2.7 T Quattro Avant | 8.110.000 | 2.671 | 230 | 243 |
| A6 2.7 T Quattro Tip. Av. | 8.390.000 | 2.671 | 230 | 240 |
| A6 2.8 Avant | 6.880.000 | 2.771 | 193 | 234 |
| A6 2.8 Tiptronic Avant | 7.105.000 | 2.771 | 193 | 229 |
| A6 2.8 Quattro Avant | 7.410.000 | 2.771 | 193 | 232 |
| A6 2.8 Quattro Tiptronic | 7.635.000 | 2.771 | 193 | 227 |
| A8 2.5 Tdi | 8.300.000 | 2.496 | 150 | 220 |
| A8 2.5 Tdi Tiptronic | 8.621.000 | 2.496 | 150 | 214 |
| A8 2.5 Tdi Quattro Tip. | 9.425.000 | 2.496 | 150 | 214 |
| A8 2.8 | 8.510.000 | 2.771 | 193 | 236 |
| A8 2.5 Tdi | 8.300.000 | 2.496 | 150 | 220 |
| A8 2.8 Quattro | 9.214.000 | 2.771 | 193 | 233 |
| A8 2.8 Quattro Tiptronic | 9.595.000 | 2.771 | 193 | 232 |
| A8 3.7 Quattro Tiptronic | 10.800.000 | 3.697 | 260 | 250 |
| A8 4.2 Quattro Tiptronic | 12.360.000 | 4.172 | 310 | 250 |
| S8 4.2 Quattro | 14.436.000 | 4.172 | 340 | 250 |
| S8 4.2 | 14.436.000 | 4.172 | 360 | 250 |
| TT 1.8 T Coupé | 5.373.000 | 1.781 | 180 | 228 |
| TT 1.8 T Quattro Coupé | 5.768.000 | 1.781 | 180 | 226 |
| TT 1.8 T/225 Quattro Coupé | 6.244.000 | 1.781 | 225 | 243 |
| 2.6 Cabrio V6 | 6.441.000 | 2.598 | 150 | 209 |

| MODELO | PRECIO | C.C. | CV | VM |
|---|------------|-------|-----|-----|
| BMW | | | | |
|  | | | | |
| 316i Compact | 3.287.000 | 1.895 | 105 | 190 |
| 323 Ti Compact | 4.603.000 | 2.494 | 170 | 230 |
| 323 Ci | 5.602.000 | 2.494 | 170 | 233 |
| 328 Ci | 6.107.000 | 2.793 | 193 | 242 |
| 316i 4p | 3.947.000 | 1.895 | 105 | 200 |
| 320i 4p | 5.007.000 | 1.991 | 150 | 219 |
| 323i 4p | 5.432.000 | 2.494 | 170 | 231 |
| 328i 4p | 5.917.000 | 2.793 | 193 | 240 |
| Xsara Break 1.9TD SXimage | 4.656.000 | 1.895 | 136 | 207 |
| 318i Touring | 4.612.000 | 1.796 | 115 | 197 |
| 320i Touring | 5.337.000 | 1.991 | 150 | 212 |
| 318 TDS Touring | 4.196.000 | 1.665 | 90 | 182 |
| M Roadster | 9.457.000 | 3.201 | 321 | 250 |
| 318i Touring | 4.612.000 | 1.895 | 118 | 206 |
| 320i Touring | 5.337.000 | 1.991 | 150 | 214 |
| 330 d | 5.827.000 | 2.926 | 184 | 227 |
| 330 d Touring | 6.107.000 | 2.926 | 184 | 224 |
| Z3 2.8 Coupé | 6.032.000 | 2.793 | 193 | 231 |
| Z3 M Coupé | 9.175.000 | 3.201 | 321 | 250 |
| Z3 1.8i Roadster | 4.482.000 | 1.895 | 118 | 196 |
| Z3 2.8i Roadster | 6.232.000 | 2.793 | 193 | 225 |
| 520i | 5.497.000 | 1.991 | 150 | 220 |
| 523i | 5.997.000 | 2.494 | 170 | 228 |
| 528i | 6.682.000 | 2.793 | 193 | 236 |
| 535i | 8.082.000 | 3.498 | 235 | 247 |
| 540i | 9.197.000 | 4.398 | 286 | 250 |
| M5 | 12.807.000 | 4.941 | 400 | 250 |
| 525 TDS | 6.021.000 | 2.498 | 143 | 211 |
| 530d | 6.602.000 | 2.926 | 184 | 225 |
| 523i Touring | 6.422.000 | 2.494 | 170 | 222 |
| 528i Touring | 7.207.000 | 2.793 | 193 | 229 |
| 525 TDS Touring | 6.458.000 | 2.497 | 143 | 210 |
| 530d Touring | 7.032.000 | 2.926 | 184 | 222 |
| 728i | 8.407.000 | 2.793 | 193 | 227 |
| 730d Aut. | 8.907.000 | 2.926 | 184 | 220 |
| 740d Aut. | 12.757.000 | 3.901 | 238 | 242 |

| MODELO | PRECIO | C.C. | CV | VM |
|---|-----------|-------|-----|-----|
| CITROËN | | | | |
|  | | | | |
| Saxo 1.1i X 3p | 1.485.693 | 1.124 | 60 | 164 |
| Saxo 1.1i SX 3p | 1.600.923 | 1.124 | 60 | 164 |
| Saxo 1.4i SX 3p | 1.656.033 | 1.360 | 75 | 175 |
| Saxo 1.4i VTS 3p | 1.796.313 | 1.360 | 75 | 175 |
| Saxo 1.6i VTS 3p | 1.896.513 | 1.587 | 90 | 185 |
| Saxo 1.6i 16V VTS | 2.217.153 | 1.587 | 120 | 195 |
| Saxo 1.5D X 3p | 1.646.013 | 1.527 | 58 | 158 |
| Saxo 1.5D SX 3p | 1.746.213 | 1.527 | 58 | 158 |
| Saxo 1.1i SX 5p | 1.670.000 | 1.124 | 60 | 164 |
| Saxo 1.1i 5p | 1.555.693 | 1.124 | 60 | 164 |
| Saxo 1.4i SX 5p | 1.732.007 | 1.360 | 75 | 175 |
| Saxo 1.4i VTS 3p | 1.795.000 | 1.360 | 75 | 176 |
| Saxo 1.4i Image 5p | 1.706.000 | 1.360 | 75 | 175 |
| Saxo 1.5D X 5p | 1.716.013 | 1.527 | 58 | 158 |
| Saxo 1.5D SX 5p | 1.815.000 | 1.527 | 58 | 158 |
| Xsara 1.6i VTR Coupé | 2.190.000 | 1.587 | 90 | 183 |
| Xsara 1.8i 16V VTS Coupé | 2.653.000 | 1.761 | 112 | 198 |
| Xsara 2.0i 16V VTS Coupé | 3.015.000 | 1.998 | 167 | 220 |
| Xsara 1.9D VTR Coupé | 2.311.500 | 1.868 | 71 | 162 |
| Xsara 1.9TD VTR Coupé | 2.460.240 | 1.905 | 90 | 177 |
| Xsara 2.0HDI VTR Coupé | 2.608.980 | 1.997 | 90 | 180 |
| Xsara 2.0HDI VTS Coupé | 2.932.590 | 1.997 | 90 | 182 |
| Xsara 1.4i SX 5p | 2.251.200 | 1.360 | 75 | 175 |
| Xsara 1.6i SX 5p | 2.321.550 | 1.587 | 90 | 180 |
| Xsara 1.6i Exclusive 5p | 2.437.125 | 1.587 | 90 | 180 |
| Xsara 1.6i Picasso | 2.635.000 | 1.587 | 90 | 168 |
| Xsara 1.8i Picasso 16V | 2.767.000 | 1.749 | 117 | 190 |
| Xsara 1.9D X 5p | 2.367.780 | 1.905 | 68 | 162 |
| Xsara 1.9D Image 5p | 2.432.100 | 1.905 | 68 | 162 |
| Xsara 1.9D SX 5p | 2.442.150 | 1.905 | 68 | 162 |
| Xsara 2.0HDI Image 5p | 2.729.580 | 1.997 | 90 | 180 |
| Xsara 2.0HDI SX 5p | 2.739.630 | 1.997 | 90 | 180 |
| Xsara 2.0HDI Exclusive 5p | 2.889.375 | 1.997 | 90 | 180 |
| Xsara Break 1.6i SX | 2.371.800 | 1.587 | 90 | 182 |
| Xsara Break 1.9D Image | 2.502.450 | 1.905 | 68 | 162 |
| Xsara Break 1.9D SX | 2.512.500 | 1.905 | 68 | 162 |
| Xsara Break 1.9TD SXimage | 2.651.190 | 1.905 | 90 | 178 |
| Xsara Break 2.0HDI SXimage | 2.799.930 | 1.997 | 90 | 181 |
| Xsara Break 2.0HDI SX | 2.809.480 | 1.997 | 90 | 181 |
| Xantia 1.6i SX | 2.515.000 | 1.580 | 90 | 175 |
| Xantia 1.8i 16V SX | 2.790.000 | 1.761 | 112 | 194 |
| Xantia 1.8i 16V SX Autom. | 3.055.000 | 1.761 | 112 | 186 |
| Xantia 1.9 TD SX Break | 3.000.000 | 1.905 | 90 | 177 |
| Xantia 1.8i 16V SX | 2.940.250 | 1.761 | 112 | 194 |
| Xantia 2.0i 16V SX | 3.055.000 | 1.998 | 135 | 201 |
| Xantia 2.0i Break 16V | 3.205.000 | 1.995 | 135 | 201 |
| Xantia 2.0i 16V Exclusive | 3.350.000 | 1.998 | 135 | 201 |
| Xantia 3.0i V6 Activa | 4.190.000 | 2.946 | 194 | 230 |
| Xantia 1.9 TD SX Autom. | 3.268.000 | 1.905 | 90 | 175 |
| Xantia 2.0 HDI Activa | 4.040.000 | 1.997 | 90 | 178 |
| Xantia 2.0 HDI Seduccion | 3.505.000 | 1.997 | 110 | 191 |
| Xantia 2.0 HDI 110 Exclus. | 3.744.000 | 1.997 | 110 | 191 |
| Xantia 2.0 HDI 110 Activa | 6.400.000 | 1.997 | 110 | 191 |
| Xantia Break 1.8i 16V SX | 3.095.000 | 1.761 | 112 | 194 |
| Xantia Break 2.0 HDI SX | 3.158.000 | 1.997 | 90 | 175 |
| Xantia Break 2.0 HDI 110 SX | 3.545.000 | 1.997 | 110 | 186 |
| XM 2.0i 16V SX | 4.434.000 | 1.998 | 135 | 205 |
| XM V6 SX | 6.327.000 | 2.946 | 194 | 233 |
| XM V6i SX Automático | 6.802.000 | 2.946 | 194 | 230 |
| XM 2.1 TD SX | 5.048.000 | 2.088 | 110 | 192 |
| XM 2.5 TD SX | 5.846.000 | 2.446 | 130 | 201 |
| XM Break 2.1 TD SX | 5.321.000 | 2.088 | 110 | 184 |
| Evasion 2.0i X 5 plazas | 3.631.000 | 1.998 | 123 | 177 |
| Evasion 2.0i SX 5 plazas | 4.127.000 | 1.998 | 123 | 177 |
| Evasion 2.0i Turbo CT Exclus. | 5.077.350 | 1.998 | 150 | 195 |

| MODELO | PRECIO | C.C. | CV | VM |
|---|------------|-------|-----|----|
| CHRYSLER | | | | |
|  | | | | |
| Evasion 1.9 TD | 3.908.494 | 1.905 | 92 | 16 |
| Evasion 1.9 TD SX 5 plazas | 4.396.494 | 1.905 | 92 | 16 |
| Evasion 2.0 HDI SX | 4.616.437 | 2.088 | 110 | 17 |
| FIAT | | | | |
|  | | | | |
| Neon SE 2.0 | 2.397.000 | 1.996 | 133 | 20 |
| Stratus LE 2.0 | 2.998.000 | 1.996 | 133 | 20 |
| Stratus LX 2.5 Cab. Autostick | 5.799.000 | 2.497 | 163 | 20 |
| 300M 3.5 L Autostick | 6.949.000 | 3.518 | 254 | 23 |
| Viper Coupé GTS | 15.875.000 | 7.990 | 385 | 29 |
| Voyager SE 2.4 | 3.877.000 | 2.429 | 151 | 18 |
| Voyager LE 2.4 | 4.866.760 | 2.429 | 151 | 18 |
| Voyager LE 3.3 Aut. | 5.103.000 | 3.301 | 157 | 18 |
| Voyager LE 3.8 Aut AWD | 6.034.000 | 3.778 | 166 | 18 |
| Voyager SE 2.5 TD | 4.733.000 | 2.499 | 115 | 17 |
| Voyager LE 2.5 TD | 5.374.760 | 2.499 | 115 | 17 |
| Grand Voyager SE 2.4 | 4.289.000 | 2.409 | 151 | 18 |
| Grand Voyager SE 2.5 TD | 4.780.000 | 2.499 | 115 | 17 |
| Grand Voyager LE 2.5 TD | 5.580.760 | 2.499 | 115 | 17 |

| MODELO | PRECIO | C.C. | CV | VM |
|---|-----------|-------|-----|-----|
| AUDI | | | | |
|  | | | | |
| A3 1.8 Attraction | 3.490.000 | 1.781 | 125 | 202 |
| A3 1.8 Ambition | 3.620.000 | 1.781 | 125 | 202 |
| | | | | |

| MODELO | PRECIO | C.C. | CV | VM |
|-----------------------|-----------|-------|--------|-----|
| FORD | | | | |
| Collection | 1.340.000 | 1.299 | 60 | 155 |
| 4 | 1.405.000 | 1.299 | 60 | 155 |
| Black Edition | 1.490.000 | 1.299 | 60 | 155 |
| 1.3 Amb. 3p | 1.755.000 | 1.299 | 60 | 155 |
| 1.4i 16V Trend 3p | 1.455.000 | 1.297 | 60 | 153 |
| 1.6 16V Trend 3p | 1.670.000 | 1.388 | 90 | 182 |
| 1.8Dsi Amb. 3p | 1.555.000 | 1.753 | 60 | 152 |
| 1.3 Amb. 5p | 1.505.000 | 1.297 | 60 | 153 |
| 1.8Dsi Amb. 5p | 1.605.000 | 1.753 | 60 | 152 |
| 1.8D 5p | 1.665.000 | 1.753 | 60 | 152 |
| 1.4i 16V | 2.435.000 | 1.388 | 90 | 180 |
| 1.6i 16V | 1.825.000 | 1.598 | 90 | 177 |
| 1.8 TD 5p | 1.975.000 | 1.753 | 70 | 163 |
| 1.6i 16V Trend 3p | 2.090.000 | 1.596 | 100 | 185 |
| 2.0i 16V Trend 3p | 2.265.000 | 1.989 | 130 | 201 |
| 1.6i 16V Trend 5p | 2.090.000 | 1.596 | 100 | 185 |
| 1.6i 16V Ambient 5p | 2.090.000 | 1.596 | 100 | 185 |
| 2.0i 16V Trend 5p | 2.240.000 | 1.998 | 130 | 201 |
| 1.6i 16V Ghia 5p | 2.265.000 | 1.596 | 100 | 185 |
| 1.8 TDi Ghia 5p | 2.490.000 | 1.75 | 390 | 184 |
| 1.6i 16V Ghia 4p | 2.265.000 | 1.596 | 100 | 185 |
| 2.0i 16V Ghia 4p | 2.475.000 | 1.753 | 130 | 201 |
| 1.6i 16V Ghia Fam. | 2.265.000 | 1.596 | 100 | 185 |
| 1.8 TDi Trend 3p | 2.365.000 | 1.753 | 90 | 184 |
| 1.6i 16V Ghia 4p | 2.625.000 | 1.796 | 115 | 195 |
| 1.8 TDi Trend 5p | 3.850.000 | 2544 | 170... | 224 |
| ST 200 4/5p | 4.350.000 | 2.495 | 205 | 231 |
| 1.8 TD 4/5p | 2.440.000 | 1.75 | 390 | 180 |
| 1.8 TD 4/5p | 3.000.000 | 1.753 | 90 | 180 |
| 2.0i Fam. | 3.100.000 | 1.989 | 130 | 199 |
| RS 2.5i V6 Fam. | 3.650.000 | 2.544 | 170 | 215 |
| 1.8 TD Fam. | 2.440.000 | 1.753 | 90 | 176 |
| 2.5 V6 | 4.100.000 | 2.544 | 170 | 225 |
| Explorer XLT 4x4 Aut. | 5.350.000 | 4.011 | 206 | 171 |
| Galaxy 2.3 16V GLX | 4.212.000 | 2.295 | 145 | 189 |
| 1.9 TD GLX 90CV | 4.060.000 | 1.896 | 90 | 160 |

| MODELO | PRECIO | C.C. | CV | VM |
|---------------------------|------------|-------|-----|-----|
| HONDA | | | | |
| 1.3i | 1.870.000 | 1.343 | 65 | 152 |
| 1.4i S 3p | 2.210.000 | 1.396 | 90 | 172 |
| 1.5i LS VTEC 3p | 2.850.000 | 1.493 | 114 | 190 |
| 1.6i VTI VTEC 3p | 3.500.000 | 1.595 | 160 | 210 |
| 1.6i SR VTEC Coupé | 3.150.000 | 1.590 | 125 | 200 |
| 1.4i S 5p | 1.990.000 | 1.396 | 90 | 175 |
| 1.5i S VTEC Eleg. 5p | 2.280.000 | 1.493 | 115 | 180 |
| 1.6i ES VTEC 5p | 2.790.000 | 1.590 | 125 | 200 |
| 1.6i ES automático | 2.990.000 | 1.590 | 125 | 200 |
| 1.8 VTI DOHC VTEC | 3.400.000 | 1.797 | 170 | |
| 2.2i Type R DOHC VTEC | 5.350.000 | 2.157 | 212 | 225 |
| 1.8 VTI DOHC VTEC 4WS | 4.780.000 | 2.157 | 200 | |
| 3.5i V6 | 7.950.000 | 3.474 | 208 | 275 |
| 3.2i DOHC V6 VTEC 6MT (4) | 16.000.000 | 3.179 | 280 | |
| 3D 1.6i | 2.570.000 | 1.590 | 105 | |

| MODELO | PRECIO | C.C. | CV | VM |
|----------------|-----------|-------|----|-----|
| HYUNDAI | | | | |
| 1.0 GLS | 1.175.000 | 999 | 55 | 142 |
| 1.3 L 3p | 1.566.000 | 1.341 | 85 | 169 |
| 1.5 GS 5p | 1.776.000 | 1.495 | 90 | 176 |

| MODELO | PRECIO | C.C. | CV | VM |
|-----------------------------|-----------|-------|-----|-----|
| KIA | | | | |
| Accent 1.5 SL 5p | 1.808.000 | 1.495 | 90 | 173 |
| Accent 1.3i 12V LS 5p | 1.540.000 | 1.341 | 82 | 174 |
| Accent 1.3i GL 5p | 1.598.000 | 1.341 | 85 | 169 |
| Accent 1.5i GLS 5p | 1.808.000 | 1.495 | 90 | 173 |
| Accent 1.5i 12V GLS F/E | 2.031.000 | 1.495 | 90 | 176 |
| Lantra 1.6 16V | 2.044.000 | 1.599 | 116 | 183 |
| Lantra 2.0 16V GLS | 2.456.000 | 1.975 | 138 | 202 |
| Lantra 1.6 GLS | 2.044.000 | 1.599 | 114 | 183 |
| Lantra 1.6 16V Station Wag. | 2.124.000 | 1.599 | 116 | 183 |
| Lantra 2.0 GLS | 2.456.000 | 1.975 | 138 | 202 |
| Lantra 1.9 D Station Wag. | 2.124.000 | 1.905 | 68 | 158 |
| Sonata 2.0i 16V | 3.165.000 | 1.997 | 136 | 205 |
| Sonata 2.5i V6 | 3.575.000 | 2.496 | 160 | 210 |
| Coupé 1.6 16V FX | 2.391.000 | 1.599 | 114 | 193 |
| Coupé 2.0 16V FX | 2.860.000 | 1.975 | 138 | 200 |
| H-1 2.4i 7 plazas | 3.045.000 | 2.351 | 112 | 155 |
| H-1 2.5 TD 7 plazas | 3.155.000 | 2.477 | 85 | 145 |
| H-1 2.5 TD 9plazas | 3.457.000 | 2.477 | 85 | 145 |

| MODELO | PRECIO | C.C. | CV | VM |
|----------------------|-----------|-------|-----|-----|
| KIA | | | | |
| Pride 1.3i 3p | 999.000 | 1.324 | 64 | 150 |
| Sephia 1.5 16V LS | 1.600.000 | 1.498 | 88 | 180 |
| Shuma 1.8 16V GS | 1.925.000 | 1.793 | 110 | 196 |
| Clarus 2.0 GLX | 2.595.000 | 1.998 | 133 | 195 |
| Clarus Wagon 1.8 SLX | 2.395.000 | 1.793 | 116 | 185 |
| Carnival 2.5 V6 LS | 3.920.000 | 2.497 | 165 | 185 |
| Sportage 2.0 TDI | 2.795.000 | 1.998 | 83 | 145 |

| MODELO | PRECIO | C.C. | CV | VM |
|-----------------------------|-----------|-------|-----|-----|
| LANCIA | | | | |
| Y 1.2 Elefantino Blu | 1.595.000 | 1.242 | 60 | 160 |
| Y 1.2 15 ECVT Aut. | 1.925.000 | 1.242 | 60 | 150 |
| Y 1.2 16V LX | 2.035.000 | 1.242 | 86 | 177 |
| Delta HPE 1.6 16V 3p | 2.290.000 | 1.581 | 103 | 190 |
| Delta HPE 2.0 NF Turbo 3p | 4.260.000 | 1.995 | 193 | 225 |
| Delta HPE 1.9 TD 3p | 2.625.000 | 1.929 | 90 | 180 |
| Delta 1.6 LS 16V | 2.270.000 | 1.581 | 103 | 190 |
| Delta 1.9 TD LS | 2.715.000 | 1.929 | 90 | 180 |
| Lybra 1.8 | 3.565.000 | 1.747 | 131 | 201 |
| Lybra 1.9 JTD | 3.575.000 | 1.910 | 105 | 185 |
| Lybra 1.9 JTD Station Wag. | 3.725.000 | 1.910 | 105 | 185 |
| Lybra 2.4 JTD LX Stat. Wag. | 4.550.000 | 2.387 | 134 | 200 |
| Kappa 2.0 LS | 4.700.000 | 1.998 | 155 | 212 |
| Kappa 2.4 JTD LS | 5.300.000 | 2.959 | 204 | 220 |
| Kappa Station Wag. 2.4 LS | 5.550.000 | 2.387 | 136 | 202 |
| Kap. Stat. Wag. 2.4 JTD LS | 5.550.000 | 1.998 | 220 | 235 |
| Z 2.0 JTD LX 6pl. | 5.188.000 | 2.088 | 110 | 175 |

| MODELO | PRECIO | C.C. | CV | VM |
|-----------------|-----------|-------|-----|-----|
| MERCEDES | | | | |
| A 140 | 2.860.000 | 1.397 | 82 | 170 |
| A 160 | 3.065.000 | 1.598 | 102 | 182 |
| A 190 | 3.700.000 | 1.898 | 125 | 198 |
| A 160 CDI | 3.030.000 | 1.689 | 60 | 155 |

| MODELO | PRECIO | C.C. | CV | VM |
|----------------------|------------|-------|-----|-----|
| NISSAN | | | | |
| A 170 CDI | 3.320.000 | 1.689 | 90 | 175 |
| C 180 | 4.570.000 | 1.799 | 122 | 193 |
| C 200 | 5.170.000 | 1.998 | 136 | 198 |
| C 230 Kompressor | 5.905.000 | 2.295 | 193 | 230 |
| C 240 | 5.730.000 | 2.397 | 170 | 223 |
| C 280 | 6.305.000 | 2.799 | 197 | 232 |
| C 43 AMG | 11.905.000 | 4.266 | 306 | 250 |
| C 200 CDI | 5.095.000 | 2.151 | 102 | - |
| C 220 CDI | 5.400.000 | 2.151 | 125 | 198 |
| C 250 TD | 5.780.000 | 2.497 | 150 | 203 |
| C 180 Familiar | 4.850.000 | 1.799 | 122 | 193 |
| CLK 200 | 6.005.000 | 1.998 | 136 | 208 |
| CLK 230 Kompressor | 6.905.000 | 2.295 | 193 | 234 |
| CLK 320 | 8.005.000 | 3.199 | 218 | 240 |
| CLK 430 | 9.805.000 | 4.266 | 279 | 250 |
| CLK 55 AMG | 14.435.000 | 5.439 | 354 | 250 |
| CLK 200 Cabrio | 7.155.000 | 1.998 | 136 | 208 |
| CLK 230 Komp. Cabrio | 7.955.000 | 2.295 | 193 | 234 |
| CLK 320 Cabrio | 9.055.000 | 3.199 | 218 | 240 |
| CLK 430 Cabrio | 10.855.000 | 4.266 | 279 | 250 |
| SLK 200 | 5.755.000 | 1.998 | 136 | 208 |
| SLK 230 Kompressor | 6.555.000 | 2.295 | 193 | 231 |
| SL 280 | 12.905.000 | 2.799 | 204 | 230 |
| SL 320 | 14.705.000 | 3.199 | 224 | 240 |
| SL 500 | 17.705.000 | 4.973 | 306 | 250 |
| SL 600 | 21.955.000 | 5.987 | 394 | 250 |
| E 200 | 6.080.000 | 1.998 | 136 | 209 |
| E 240 | 6.705.000 | 2.397 | 170 | 224 |
| E 280 | 7.305.000 | 2.799 | 204 | 230 |
| E 320 | 8.305.000 | 3.199 | 224 | 238 |
| E 430 | 10.205.000 | 4.266 | 279 | 250 |
| E 55 AMG | 15.005.000 | 4.973 | 354 | 250 |
| E 200 CDI | 5.795.000 | 2.151 | 115 | 197 |
| E 220 CDI | 6.300.000 | 2.151 | 143 | 212 |
| E 270 CDI | 6.370.000 | 2.688 | 170 | 220 |
| E 320 CDI | 7.495.000 | 3.226 | 197 | 230 |
| S 320 | 11.365.000 | 3.199 | 224 | 250 |
| S 430 | 13.330.000 | 4.266 | 279 | 250 |
| S 500 | 15.055.000 | 4.966 | 306 | 250 |
| CL 500 | 17.500.000 | 4.973 | 320 | 250 |
| CL 600 | 22.250.000 | 5.987 | 394 | 250 |
| GE 300 DT Cabrio | 11.033.600 | 2.996 | 177 | 164 |
| ML 430 | 10.205.000 | 4.266 | 279 | 210 |
| V 280 | 6.037.000 | 2.792 | 174 | 187 |
| V 200 CDI | 5.102.000 | 2.151 | 102 | 155 |

| MODELO | PRECIO | C.C. | CV | VM |
|----------------------------|-----------|-------|-----|-----|
| MITSUBISHI | | | | |
| Carisma 1.6 Classic 5p | 2.495.000 | 1.597 | 100 | 185 |
| Carisma 1.8 GDI Eleg 5p | 3.420.000 | 1.834 | 125 | 200 |
| Carisma 1.9 TD Eleg 5p | 3.420.000 | 1.870 | 90 | 180 |
| Galant 2.4 GDI GLS | 4.031.000 | 2.351 | 150 | 215 |
| Galant 2.5 V6-24 A/T Sport | 4.691.000 | 2.498 | 163 | 215 |
| Galant 2.0 TD GLS | 3.644.000 | 1.998 | 90 | 180 |
| 3.000 GT 4WD | 9.277.789 | 2.972 | 285 | 250 |
| Space Star 1.3 GLX | 1.913.000 | 1.299 | 86 | 170 |
| Space Star 1.8 GLX GDI | 2.525.000 | 1.834 | 122 | 190 |
| Space Wagon 2.4 GDI GLX | 3.742.000 | 2.351 | 150 | 190 |
| Space Gear GLX 4x4 | 4.518.400 | 2.477 | 99 | 137 |
| Montero iO | 2.795.000 | 1.834 | 120 | 168 |
| Montero Corto 2.8 Tdi GLX | 4.190.000 | 2.835 | 125 | 155 |
| Montero Largo 2.8 Tdi GLX | 4.590.000 | 2.835 | 125 | 150 |
| M. Largo 2.8 Tdi GLS Sahel | 5.150.000 | 2.835 | 125 | 150 |
| M. L. 2.8 Tdi GLS Kait. | 6.150.000 | 2.835 | 125 | 150 |
| Montero sport 2.5 Tdi GLS | 4.195.000 | 2.477 | 99 | 145 |

| MODELO | PRECIO | C.C. | CV | VM |
|--------------------|-----------|-------|----|-----|
| NISSAN | | | | |
| Micra 1.0 L 3p. | 1.507.000 | 998 | 55 | 150 |
| Micra 1.3 Open 3p. | 1.634.000 | 1.275 | 75 | 170 |
| Micra 1.5D L 3p. | 1.677.000 | 1.527 | 58 | 146 |
| Micra 1.0 L 5p. | 1.547.000 | 998 | 55 | 150 |
| Micra 1.3 GX 5p | 1.740.000 | 1.275 | 75 | 170 |
| Micra 1.5D L 5p. | 1.717.000 | 1.527 | 58 | 146 |
| Almera 1.4 LX 3p. | 1.991.000 | 1.392 | 87 | 172 |
| Almera 1.6 SR 3p. | 2.59 | | | |

| MODELO | PRECIO | C.C. | CV | VM |
|-------------------------|-----------|-------|-----|-----|
| Alfa Com. 2.0 Di 16V | 2.811.000 | 1.995 | 82 | 160 |
| Alfa Eleg. 2.0 Di 16V | 3.073.000 | 1.995 | 82 | 160 |
| Alfa 4/5p GL 1.6 16V | 2.692.000 | 1.598 | 100 | 188 |
| Alfa 4/5p Sport 2.0 16V | 3.346.000 | 1.998 | 136 | 215 |
| Alfa 4/5p CD 2.0 16V | 3.309.000 | 1.998 | 136 | 210 |
| Alfa 2.5 V6 Eleg. | 5.070.000 | 2.498 | 170 | 223 |
| Alfa 3.0 V6 Exec. | 5.721.000 | 2.962 | 211 | 243 |
| Alfa C. Sport 2.5 Td | 5.487.000 | 2.498 | 130 | 195 |
| Alfa confort 1.6 16V | 2.649.000 | 1.598 | 100 | 176 |
| Alfa Elegance | 3.073.000 | 1.796 | 115 | 184 |
| Alfa GLS 2.2 16V | 4.305.000 | 2.198 | 141 | 180 |
| Alfa CD 3.0 24V Aut. | 5.644.000 | 2.962 | 201 | 201 |
| Alfa GLS 2.2 DTI 16V | 4.727.000 | 2.171 | 115 | 175 |
| Alfa Sp. 2.2 16V 3p | 3.367.000 | 2.198 | 136 | 165 |
| Alfa Sp. RS 2.2 DTI 3p | 4.070.000 | 2.171 | 115 | 155 |
| Alfa Limit. 3.2 V6 5p | 4.715.000 | 3.165 | 205 | 192 |
| Alfa RS 3.0 DTI 6V 3p | 4.835.000 | 2.999 | 159 | 162 |
| Alfa Limit. 3.0 DTI 5p | 4.906.000 | 2.999 | 159 | 159 |

PEUGEOT

| MODELO | PRECIO | C.C. | CV | VM |
|-------------------------------|-----------|-------|-----|-----|
| Peugeot Max 1.1 3p | 1.308.000 | 1.124 | 60 | 165 |
| Peugeot Sport 1.4 3p | 1.589.000 | 1.360 | 75 | 175 |
| Peugeot Sport 1.4 Pack 3p | 1.749.000 | 1.360 | 75 | 175 |
| Peugeot XN 1.2 3p | 1.448.000 | 1.124 | 60 | 158 |
| Peugeot XR 1.2 3p | 1.542.000 | 1.124 | 60 | 158 |
| Peugeot XS 1.4 3p | 1.773.000 | 1.360 | 75 | 170 |
| Peugeot GTI | 2.450.000 | 1.997 | 138 | 210 |
| Peugeot XRD 1.9 3p | 1.788.000 | 1.868 | 70 | 161 |
| Peugeot XN 1.2 5p | 1.515.000 | 1.124 | 60 | 158 |
| Peugeot XR 1.2 5p | 1.678.000 | 1.124 | 60 | 158 |
| Peugeot XND 1.9 5p | 1.763.000 | 1.868 | 71 | 161 |
| Peugeot XRD 1.9 5p | 1.858.000 | 1.868 | 71 | 161 |
| Peugeot XTD 1.9 5p | 1.923.000 | 1.868 | 71 | 161 |
| Peugeot XN 1.6 3p | 1.942.000 | 1.587 | 90 | 179 |
| Peugeot XS 1.6 3p | 2.322.000 | 1.587 | 90 | 179 |
| Peugeot XS 2.0 HDi 3p | 2.722.000 | 1.997 | 90 | 180 |
| Peugeot XR 1.6 5p | 2.112.000 | 1.587 | 90 | 179 |
| Peugeot Sedán XT 1.8 16V | 2.422.000 | 1.761 | 112 | 193 |
| Peugeot Break Boulevard 1.6 | 2.012.000 | 1.587 | 90 | 179 |
| Peugeot ST 2.0 | 3.387.000 | 1.997 | 138 | 208 |
| Peugeot SV V6 | 4.630.000 | 2.946 | 194 | 232 |
| Peugeot SRDT HDi 110 | 3.462.000 | 1.997 | 110 | 191 |
| Peugeot Break SR 2.0 | 3.262.000 | 1.997 | 138 | 203 |
| Peugeot Familiar ST 2.0 | 3.677.000 | 1.997 | 138 | 203 |
| Peugeot Break SRDT HDi 110 | 3.612.000 | 1.997 | 110 | 185 |
| Peugeot Coupé V6 | 5.437.000 | 2.946 | 194 | 235 |
| Peugeot SV 3.0 | 6.293.000 | 2.946 | 194 | 235 |
| Peugeot STDT 2.5 | 5.237.000 | 2.446 | 130 | 201 |
| Peugeot SVDT 2.5 | 5.745.000 | 2.446 | 130 | 201 |
| Peugeot Port Aventura 2.0 | 3.975.000 | 1.998 | 123 | 177 |
| Peugeot U.Port. Aven. 2.0 HDi | 4.468.000 | 1.997 | 110 | 175 |
| Peugeot SVDT 2.0 HDi | 5.400.000 | 1.997 | 110 | 175 |

RENAULT

| MODELO | PRECIO | C.C. | CV | VM |
|---------------------------|-----------|-------|-----|-----|
| Renault Clio 1.2 RN 3p | 1.455.000 | 1.149 | 60 | 150 |
| Renault Clio 1.2 RN 3p | 1.530.000 | 1.149 | 60 | 150 |
| Renault Clio 1.2 Alizé 3p | 1.445.000 | 1.149 | 60 | 160 |
| Renault Clio 1.4 RT 3p | 1.615.000 | 1.149 | 60 | 160 |
| Renault Clio 1.6 Si 3p | 1.535.000 | 1.390 | 75 | 170 |
| Renault Clio 1.6 16V 3p | 1.720.000 | 1.598 | 90 | 181 |
| Renault Clio 1.9 RN 3p | 1.970.000 | 1.598 | 107 | 195 |
| Renault Clio 1.2 Alizé 5p | 1.590.000 | 1.870 | 65 | 161 |
| Renault Clio 1.4 RT 5p | 1.680.000 | 1.149 | 60 | 160 |
| Renault Clio 1.4 RT 5p | 1.600.000 | 1.390 | 75 | 170 |

| MODELO | PRECIO | C.C. | CV | VM |
|-------------------------|-----------|-------|-----|-----|
| Clio 1.9D Alizé 5p | 1.840.000 | 1.870 | 65 | 161 |
| Mégane 1.4 16V RT | 2.125.000 | 1.390 | 95 | 184 |
| Mégane 1.4 16V RXE | 2.360.000 | 1.390 | 95 | 184 |
| Mégane 1.6 16V RXE | 2.470.000 | 1.598 | 110 | 195 |
| Még. 1.6 16V RXE Proad. | 2.450.000 | 1.598 | 110 | 195 |
| Mégane 1.9 D RT | 2.140.000 | 1.870 | 65 | 158 |
| Mégane 1.9 D RXE | 2.379.000 | 1.870 | 65 | 158 |
| Még. 1.9 DTI RXE Proac. | 2.640.000 | 1.870 | 100 | 185 |
| Még. Clas. 1.4 16V RT | 2.130.000 | 1.390 | 95 | 184 |
| Még. Clas. 1.4 16V RXE | 2.365.000 | 1.390 | 95 | 184 |
| Még. Clas. 1.9 D RT | 2.165.000 | 1.870 | 65 | 158 |
| Még. Clas. 1.9 D RXE | 2.400.000 | 1.870 | 65 | 158 |
| Még. Clas. 1.9 DTI RTE | 2.470.000 | 1.870 | 100 | 185 |
| Még. Coupé 1.4 16V RXI | 2.360.000 | 1.390 | 95 | 187 |
| Még. Coupé 1.6 16V RSI | 2.275.000 | 1.598 | 110 | 198 |
| Még. Coupé 1.6 16V RXI | 2.485.000 | 1.598 | 110 | 198 |
| Móg. Cabrio 1.6 16V RXE | 3.075.000 | 1.598 | 110 | 200 |
| Scénic 1.4 16V RXE | 2.649.000 | 1.390 | 95 | 173 |
| Scénic 1.6 16V RXE | 2.769.000 | 1.598 | 110 | 185 |
| Laguna 1.6 16V RT | 2.800.000 | 1.598 | 110 | 195 |
| Laguna 1.6 16V RXE | 3.050.000 | 1.598 | 110 | 195 |
| Laguna 1.8 16V RT | 2.955.000 | 1.783 | 120 | 203 |
| Laguna 3.0 V6 24v RXE | 3.995.000 | 2.946 | 194 | 235 |
| Laguna 1.9 dTi RT | 2.960.000 | 1.870 | 100 | 177 |
| Laguna 2.2 dT RXE | 3.440.000 | 2.188 | 115 | 195 |
| Lag. 2.0 + 16v Break RT | 3.290.000 | 1.998 | 140 | 200 |
| Lag. 1.9 dTi Break RXE | 3.405.000 | 1.870 | 100 | 177 |
| Lag. 2.0 + 16v Fam. RT | 3.430.000 | 1.998 | 140 | 200 |
| Laguna 1.9 dTi Fam. RT | 3.265.000 | 1.870 | 100 | 177 |
| Safrane 2.0 Si RT | 4.210.000 | 1.948 | 138 | 207 |
| Safrane 2.2 dT | 4.730.000 | 2.188 | 115 | 192 |
| Espace 2.0+ RT | 4.230.000 | 1.998 | 140 | 185 |
| Espace 3.0 V6i | 5.575.000 | 2.963 | 194 | 203 |
| Grand Espace 2.0+ RT | 4.545.000 | 1.998 | 140 | 187 |
| Grand Espace 3.0 V6i | 5.885.000 | 2.963 | 194 | 206 |

SEAT

| MODELO | PRECIO | C.C. | CV | VM |
|--------------------------|-----------|-------|-----|-----|
| Arosa 1.0 Select | 1.265.200 | 999 | 50 | 151 |
| Arosa 1.0 Stella | 1.375.201 | 999 | 50 | 151 |
| Arosa 1.4 Stella | 1.470.201 | 1.390 | 60 | 160 |
| Arosa 1.7 SDI Select | 1.583.000 | 1.716 | 60 | 157 |
| Ibiza 1.0 Select 3p | 1.505.000 | 999 | 50 | 145 |
| Ibiza 1.4 Select 3p | 1.625.000 | 1.391 | 60 | 157 |
| Ibiza 1.4 Stella 3p | 1.725.000 | 1.391 | 60 | 157 |
| Ibiza 1.6 Stella 3p | 1.815.000 | 1.598 | 75 | 170 |
| Ibiza 1.6 Sport 3p | 2.310.000 | 1.595 | 100 | 188 |
| Ibiza 1.8 20VT Sport 3p | 2.890.000 | 1.781 | 156 | 218 |
| Ibiza 1.9 TDi Stella 3p | 2.115.000 | 1.896 | 90 | 180 |
| Ibiza 1.9 TDi Sport 3p | 2.460.000 | 1.896 | 90 | 180 |
| Ibiza 1.4 Select 5p | 1.695.000 | 1.391 | 60 | 157 |
| Ibiza 1.4 Stella 5p | 1.795.000 | 1.391 | 60 | 157 |
| Ibiza 1.6 Stella 5p | 1.885.000 | 1.598 | 75 | 170 |
| Ibiza 1.6 Signo 5p | 2.210.000 | 1.595 | 100 | 188 |
| Ibiza 1.9 SDi Select 5p | 1.860.000 | 1.896 | 68 | 161 |
| Ibiza 1.9 SDi Stella 5p | 1.960.000 | 1.896 | 68 | 161 |
| Ibiza 1.9 TDi Signo 5p | 2.535.000 | 1.896 | 110 | 193 |
| Ibiza 1.9 TDi Sport 5p | 2.705.000 | 1.896 | 110 | 193 |
| Córdoba 1.6 Sport 2p | 2.310.000 | 1.598 | 100 | 188 |
| Córdoba 1.9 TDi S. 2p | 2.460.000 | 1.896 | 90 | 180 |
| Córdoba 1.9 TDi 110CV | 2.635.000 | 1.896 | 110 | 193 |
| Córdoba 1.4 Stella 4p | 1.880.000 | 1.391 | 60 | 157 |
| Córdoba 1.6 Stella 4p | 2.015.000 | 1.598 | 75 | 170 |
| Córdoba 1.9 SDi S. 4p | 2.135.000 | 1.896 | 68 | 161 |
| Córdoba 1.9 TDi S. 4p | 2.340.000 | 1.896 | 90 | 180 |
| Córdoba Vario 1.6 Signo | 2.465.000 | 1.595 | 100 | 186 |
| Córdoba Vario 1.9 SDi S. | 2.215.000 | 1.896 | 68 | 158 |
| Córdoba Vario 1.9 TDi S. | 2.440.000 | 1.896 | 90 | 176 |
| Toledo 2.0i Sport 16V 5p | 3.500.262 | 1.984 | 150 | 215 |
| Toledo 1.9 TDi M. 5p | 2.765.624 | 1.896 | 90 | 182 |
| Toledo 1.8i 20V Sport | 3.095.000 | 1.781 | 125 | 200 |
| Toledo 1.8i 20V Signum | 3.240.000 | 1.781 | 125 | 200 |
| Toledo 2.3i V5 | 3.720.000 | 2.324 | 150 | 216 |

| MODELO | PRECIO | C.C. | CV | VM |
|-----------------------|-----------|-------|-----|-----|
| Toledo 1.9 TDi Stella | 2.955.000 | 1.896 | 90 | 180 |
| Alhambra 2.0i SXE | 4.414.408 | 1.984 | 115 | 177 |
| Alhambra 1.9 TDi N | 4.136.838 | 1.896 | 90 | 160 |
| Alhambra 1.9 TDi N | 4.757.849 | 1.896 | 110 | 172 |
| Alhambra 1.9 TDi SXE | 4.688.947 | 1.896 | 110 | 172 |
| León 1.4 16V Stella | 2.110.000 | 1.390 | 75 | 170 |
| León 1.9 Tdi Stella | 2.480.000 | 1.896 | 90 | 180 |
| León 1.9 Tdi Sport | 3.040.000 | 1.896 | 110 | 193 |
| León 1.6 Stella | 2.235.000 | 1.595 | 100 | 188 |

VOLKSWAGEN



| MODELO | PRECIO | C.C. | CV | VM |
|---------------------------|-----------|-------|-----|-----|
| Lupo 50 Conceptline | 1.484.000 | 997 | 50 | 152 |
| Lupo 75 Trendline 3p | 1.759.000 | 1.390 | 75 | 172 |
| Polo 50 Concept 3p | 1.605.000 | 999 | 50 | 151 |
| Polo 60 Concept 3p | 1.819.000 | 1.391 | 60 | 160 |
| Polo 75 C. Plus 3p | 1.899.000 | 1.598 | 75 | 172 |
| Polo 100 16V Sport 3p | 2.184.000 | 1.390 | 100 | 188 |
| Polo 1.9 D Concept 3p | 1.818.000 | 1.896 | 64 | 160 |
| Polo 60 Concept 5p | 1.774.000 | 1.391 | 60 | 157 |
| Polo 75 C. Plus 5p | 1.952.000 | 1.598 | 75 | 172 |
| Polo 100 16V Sport 5p | 2.254.000 | 1.390 | 100 | 188 |
| Polo 1.9 Trendline SDI 5p | 1.984.000 | 1.896 | 64 | 160 |
| New Beetle 1.9 TDI | 3.508.000 | 1.896 | 90 | 171 |
| Golf 1.4 Conceptline 3p | 2.313.000 | 1.390 | 75 | 171 |
| Golf 1.6 Conceptline 3p | 2.548.000 | 1.595 | 100 | 188 |
| Golf 2.0 Highline 3p | 3.152.000 | 1.984 | 115 | 195 |
| Golf 1.8 4 Motion H.e 3p | 3.469.000 | 1.781 | 125 | 198 |
| Golf 1.8 Turbo GTI 3p | 3.645.000 | 1.781 | 150 | 216 |
| Golf GTI 2.3 V5 3p | 3.680.000 | 2.324 | 150 | 216 |
| Golf 1.9 TDi 90 C. 3p | 2.835.000 | 1.896 | 90 | 180 |
| Golf 1.9 TDi 4 M. 3p | 3.154.000 | 1.896 | 90 | 177 |
| Golf 2.0 Highline 5p | 3.247.000 | 1.984 | 115 | 195 |
| Golf 1.8 4 Motion H. 5p | 3.639.000 | 1.781 | 125 | 198 |
| Golf GTI 2.3 V5 5p | 3.774.000 | 2.324 | 150 | 216 |
| Golf 1.9 SDI C. 5p | 2.639.000 | 1.896 | 68 | 160 |
| Golf 1.9 TDi 90 C. 5p | 2.967.000 | 1.896 | 90 | 180 |
| Golf Variant 1.9 TDi M. | 2.880.000 | 1.896 | 190 | 175 |
| Bora Conceptline 1.6 | 2.767.000 | 1.595 | 100 | 188 |
| Bora Highline V5 2.3 | 3.867.000 | 2.324 | 150 | 155 |
| Bora C. 1.9 TDi 90 | 3.112.000 | 1.896 | 90 | 172 |
| Bora 1.9 TDi Highline | 3.678.000 | 1.896 | 110 | 93 |
| Passat C. 125 | 3.511.000 | 1.781 | 125 | 206 |
| Passat C. 150 T | 3.779.000 | 1.781 | 150 | 223 |
| P. Variant 1.8 Comfort. | 3.703.000 | 1.781 | 125 | 206 |
| P. Variant 4 M. Highl | 4.957.000 | 2.771 | 193 | 238 |
| P. Variant TDi Tren. 115 | 4.081.000 | 1.896 | 115 | 194 |
| Sharan C.. 2.8 VR6 | 5.330.000 | 2.792 | 174 | 199 |
| Sharan 1.9 TDi C. | 4.385.000 | 1.896 | 110 | 172 |
| Sharan 1.9 TDi C. | 4.791.000 | 1.896 | 110 | 172 |

VOLVO



| MODELO | PRECIO | C.C. | CV | VM |
|-----------|-----------|-------|-----|-----|
| S40 1.6 | 3.091.452 | 1.587 | 109 | 185 |
| S40 1.8 | 3.394.274 | 1.731 | 122 | 195 |
| S40 1.8i | 3.940.020 | 1.834 | 125 | 200 |
| S40 2.0 | 3.815.231 | 1.948 | 136 | 210 |
| S40 2.0 T | 3.984.945 | 1.948 | 160 | 215 |
| S40 T4 | 4.528.246 | 1.855 | 200 | 235 |
| S40 1.9 D | 3.399.568 | 1.870 | 95 | 180 |
| V40 1.6 | 3.249.519 | 1.587 | 109 | |

si tienes
una idea

■ **nosotros te
damos otra**

crea tu propia
agencia de publicidad

Santén & asociados
Publicidad Creativa

la primera **franquicia** de publicidad ■
los mejores **creativos**
la cida

si
podrás

de
publicidad

Inversión

cación

Santén

publicidad,
los
el

básicos

CAZA ESTE VERANO CON:

La Tribuna de Albacete

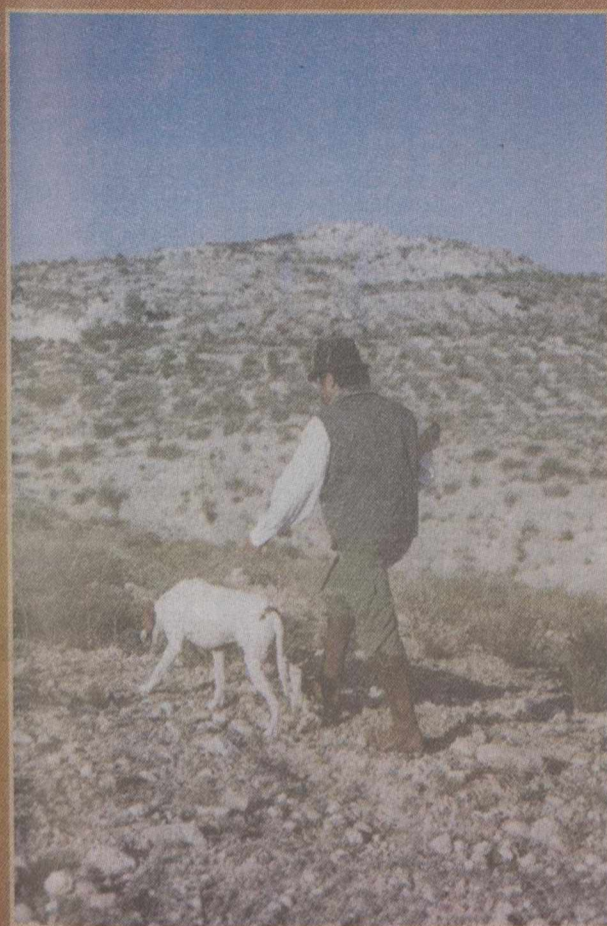

- 1º EL CONCURSO CONSISTE EN EL SORTEO DE 30 PLAZAS PARA UNA JORNADA DE CAZA; SE REALIZARÁN TRES CACERÍAS PARA DIEZ ESCOPETAS CADA UNA.
- 2º LA JORNADA DE CAZA PARA DIEZ PERSONAS CONSISTE EN UNA CACERÍA DE CODORNICES CON PERRO. DICHA JORNADA INCLUIRÁ UNA COMIDA AL FINALIZAR LA MISMA.
- 3º LOS SORTEOS SE REALIZARÁN ANTE NOTARIO LOS DÍAS 28 DE AGOSTO Y 4 Y 18 DE SEPTIEMBRE DE 2000.
- 4º LAS CACERÍAS SERÁN LOS SÁBADOS 2, 9 Y 23 DE SEPTIEMBRE DE 2000.
- 5º LA RELACIÓN DE PREMIADOS SE PUBLICARÁ EL DÍA SIGUIENTE A CADA SORTEO EN LA TRIBUNA DE ALBACETE.
- 6º TODOS LOS CONCURSANTES DEBERÁN ESTAR EN POSESIÓN DE LICENCIA DE ARMAS, LICENCIA DE CAZA Y SEGURO EN VIGOR EN EL MOMENTO DE LA CACERÍA.
- 7º PODRÁN PARTICIPAR EN EL CONCURSO TODAS AQUELLAS PERSONAS QUE REUNIENDO LOS REQUISITOS ANTERIORMENTE EXPUESTOS RECORTEN Y RELLENEN TOTALMENTE EL CUPÓN QUE FIGURA AL PIE DE ESTA PÁGINA.
- 8º NO SE ADMITIRÁN CUPONES QUE NO VAYAN CUMPLIMENTADOS O QUE NO CUMPLAN LAS BASES DEL PRESENTE CONCURSO.
- 9º LOS CUPONES SE REMITIRÁN A LA TRIBUNA DE ALBACETE PASEO DE LA CUBA, 14 ALBACETE, EN MANO O POR CORREO, ENVIANDO UN CUPÓN POR SOBRE Y FIGURANDO EN EL SOBRE "CONCURSO CAZA ESTE VERANO CON LA TRIBUNA DE ALBACETE"

COLABORA:

HR HOSTAL LA VENTA
 Servicio de habitaciones
 Calefacción y lavabo
 Restaurante y Cafetería



Cba. Albacete-Andalucía. Km. 17 Junto a gasolinera La Venta. ☎ 967 23 91 87 ALBACETE

CAZA ESTE VERANO CON LA TRIBUNA

CUPÓN CONCURSO

Nombre y Apellidos:
 Población: Tfno: Edad:
 Dirección: Nº: D.N.I.:

Envíe por correo o en mano este cupón a: La Tribuna de Albacete - Paseo de la Cuba, 14 - 02005 - ALBACETE

La Tribuna inmobiliaria



VENDE PISO

Bº San Pablo, 93 mts. útiles, salón, 3 habit. cocina amplia, ascensor, calef. indiv. y trastero. Seminuevo. 13,5 Mill. (Ref. 608)

VENDE PISO

Zona Sto. Angel, 90 mts., salón, 3 habit., 2 baños, ascensor, calef. Edificio 7 años. 16,5 Mill. (Ref.521)

VENDE PISO

Zona Pedro Coca, salón, 4 habit., baño, 3 terrazas, calef. indiv. Mejorado, poca comunidad. 9,5 Mill. (Ref. 645)

VENDE PISO

Zona María Marín, salón doble, 2 dormitorios, baño, cocina, 2º sin ascensor. 8 Mill. (Ref.701)

VENDE PISO

Zona Centro, 90 mts., salón, 3 habit., 2 baños, ascensor, calef. y garaje. 20,5 Mill. (Ref. 762)

VENDE PISO

Zona Parque Sur, 125 mts útiles, 4 dormt., 2 baños, ascensor, calef. y garaje. (Ref. 585)

VENDE PISO

Zona Luis Badía, 140 mts, salón, 4 habit., 2 baños, ascensor, calef. trastero y garaje (Ref. 720)

VENDE PISO

Ramón y Cajal, salón 4 dormit. 2 baños, 4 empotrados, ascensor, calef. indiv. trastero y garaje, edificio 1 año. (Ref. 768)

VENDE PISO

Zona Hospital, 90 mts. útiles, 3 dormit., 2 baños, trastero, garaje opc. A estrenar. 12,8 Mill. (Ref. 614)

VENDE PISO

Ramón y Cajal, 85 mts. útiles, salón, 3 dormitorios, baño, ascensor, calefacción, 13,5 Mill. (Ref. 721)

PABLO MEDINA, 1
(Esquina San Antón)
Tlf. 967 21 20 02
ALBACETE



SERVICIO INTEGRAL

API INMOBILIARIA

¡URGE VENDER!

**PISO,
ZONA HOSPITAL,
3 HABITACIONES,
2 BAÑOS
COMPLETOS,
GARAJE Y
TRASTERO.
PRECIO: 15.000.000**

**PISO,
ZONA FERIA,
3 HABITACIONES,
TOTALMENTE
REFORMADO,
CALEFACCION
INDIVIDUAL
PRECIO: 13.500.000**

**SEGUROS
Multirisgo del
Hogar y Vida**

C/ Pedro Martínez Gutiérrez, nº 13
Tel. 967 590 029
ALBACETE
E-mail: mssi@dirac.es

ATICO EN VENTA

Capitán Cortés, cinco dormitorios, salón, baño, aseo, terraza, 120 m2. útiles. Precio: 8.000.000 ptas.

PISO EN VENTA

Feria, cuatro dormitorios, dos baños, salón. Calefacción individual. Ascensor. 110 m2. útiles.

CHALET ADOSADO EN VENTA

En Chinchilla, dos plantas y sótano. Cuatro dormitorios, dos baños, salón, cocina amueblada. Patio. Nuevo. Oportunidad.

PISO EN VENTA

Avda. Isabel la Católica, cuatro dormitorios, dos baños, salón de 24 m2., terraza de 40 m2., calefacción individual. Trastero, plaza de garaje, nuevo a estrenar

ATICO EN VENTA

Luis Vives, apartamento de dos dormitorios, baño, salón, terraza, trastero y plaza de garaje. Nuevo.

PISO EN VENTA

C/ Mayor, tres dormitorios, dos baños, salón, plaza de garaje, cocina amueblada en roble, vivienda totalmente reformada. Primera calidad.

PISO EN VENTA

Muñoz Seca, esquina Avda. de España. Tres dormitorios, dos baños, salón, 135 m2. totalmente reformado. Vivienda de primera calidad.

PISO EN VENTA

C/ Pamplona zona Parque Sur, cuatro dormitorios, dos baños, salón, calefacción, ascensor, 128 m2. plaza de garaje.

NAVE INDUSTRIAL EN VENTA

Polígono Campollano, frente futuro edificio ferrial. Excelente inversión. Infórmese.

LOCAL COMERCIAL EN ALQUILER

Avda. España, 100 m2. Totalmente instalado. Disponible hasta 400 m2. Infórmese

INFORMACION EN EXCLUSIVA GRUPO INMOBILIARIO SANCHEZ DEL RIO

C/ La Caba Nº 8 ALBACETE
Teléfono: 967 50 42 06

JUAN CARLOS GONZALEZ FELIPE www.sanchezrio.com

GUIA INMOBILIARIA



ALBACETE INMOBILIARIA

Zona Pedro Coca

2º con ascensor, 55 m2, 1 dormitorio, salón, cocina, baño, trastero, comunidad: 5.000. Calidades buenas, puertas de roble. Parquet. Precio: 9.000.000 ptas.

Zona Hospital

3 dormitorios, salón, cocina, baño, reformdo, calefacción. 7.500.000 pts.

Avenida España

1º con ascensor, calefacción, salón 25 m2, 2 baños, tarima flotante en salón y entrada. Precio: 25.000.000 pts.

Zona C/ Carmen-Iris

Dúplex, 90 m2, 3 dormitorios, salón, cocina amueblada, calefacción individual, garaje, trastero, calidades buenas. 25.000.000 pts.

C/ Tinte

7 años, 100 m2, 4 dormitorios, salón, cocina amueblada, calefacción individual, videoportero, garaje 25.000.000 pts.

C/ Virgen del Pilar

2 años, salón, cocina 12 m2, armarios empotrados, calef individual, puertas de pino, 2 dormitorios, garaje, trastero. 13.500.000 pts.

Se alquila local

Con cámaras frigoríficas en Polígono.

Mayor, 67
Tlfs. 967 / 52 34 00
ALBACETE



ALQUILA PISOS CON O SIN MUEBLES EN DISTINTAS ZONAS DE ALBACETE.
Telf: 967 50 55 07

AGENCIA TARRUELLA - VENDE
Piso en Villacerrada, 181 m2. Salón, 4 dormitorios, empotrados, 2 baños, cocina amueblada, despensa. Precio: 20.000.000 ptas.

AGENCIA TARRUELLA - VENDE
Chalet en Alto de los Molinos. 240 m2 útiles. Salón, 5 dormitorios, 2 baños, aseo, cocina amueblada, buhardilla, bodega, jardín 100 m2, garaje.

AGENCIA TARRUELLA - VENDE
Viviendas a estrenar en zona centro. Primeras calidades.

AGENCIA TARRUELLA - VENDE
Piso en Simón Abril. 200 m2. Salón, 5 dormitorios, 3 baños, cocina-office, plaza de garaje. Precio: 43.000.000 ptas.

AGENCIA TARRUELLA - VENDE
Apartamento zona Ayuntamiento, 108 m2., salón, 2 dormitorios, 2 baños, cocina amueblada, garaje. Calefacción individual. Precio: 21.000.000 ptas.

AGENCIA TARRUELLA - VENDE
Piso seminuevo Parque Sur, 90 m2. Salón, 3 dormitorios, baños, aseo, cocina amueblada, garaje, trastero. Precio: 22.000.000 ptas.

INFORMACION
Tesifonte Gallego, 14
Entreplanta
Tef. 967 50 55 07

INMOCÁMARA

- **VENDE DUPLEX ZONA FIESTA ARBOL** A estrenar, 90 m2 útiles. Todo exterior. Salón, 3 dormitorios, 2 baños. Gas ciudad. Primerísimas calidades. Trastero. 15.500.000 ptas. Garaje opcional. Tel. 967 55 04 11
- **VENDE CHALET EN AGUA SOL.** Parcela de 2.600 m2. Chalet de 110 m2. Salón con chimenea, 4 dormitorios, 2 baños, calefacción, jardín, cenador, piscina, tenis. Precioso. Tel. 967 55 04 11.
- **VENDE PISOS EN CONSTRUCCION ZONA AYTO-INDUSTRIA.** Pisos de 2 y 3 dormitorios y Dúplex Atico de 4 dormitorios. Suelos de mármol. Puertas y armarios en maderas nobles. Plazas de garaje. A partir de 16.500.000 ptas. Tel. 967 55 04 11.
- **ALQUILER DE PISO AMUEBLADO ZONA OCT. CUARTERO** Reformado totalmente. Salón, 4 dormitorios, amueblados, 2 baños. Calef. central. Ascensor. 80.000 ptas. todo incluido. Tel. 967 55 04 11.
- **ALQUILER DE PISO AMUEBLADO ZONA ALTOZANO** Seminuevo. Salón, 4 dormitorios, 2 baños. Gas ciudad. Garaje. 70.000 ptas. todo incluido. Tel. 967 55 04 11.

967 55 04 11
C/ Rosario, nº 68. - Bajo



CO.VI.AN, S.L.

Se venden Plazas de Garaje

Entrega inmediata, muy cómodas, tamaño normal y grandes con trastero.

Desde 1.500.000 + I.V.A.

ZONA PZA. CARRETAS (C/ STA. QUITERIA, 34)

FACILIDADES DE PAGO

Información: COVIAN, S.L. C/ CERVANTES, 2 bajo

Tfno: 967 21 05 22

Planea atacar el sector económico con "acciones espectaculares"

La Policía teme que ETA prepare un violento atentado en Madrid

Los coches bomba explotados en Madrid en el último mes, sin víctimas mortales, han reforzado las medidas de seguridad de la Policía ante la posibilidad de que ETA esté dispuesta a cometer un gran atentado en la capital de España.

AGENCIAS

El riesgo de un atentado de envergadura en Madrid existe desde 1999, cuando se descubrió que la banda terrorista planeaba colocar dos furgonetas cargadas con más de cien kilos de explosivos en la zona.

Los responsables de la lucha antiterrorista han estudiado la información recabada tras los atentados de Callao (el 12 de agosto) y de la calle Platerías (8 de agosto) y han evaluado la capacidad de ETA para llevar a cabo un inminente atentado en Madrid. Para los expertos en la lucha contra el terrorismo, Madrid es en la actualidad el principal objetivo de ETA, al haber "tanteado" el terreno con la colocación de los coches bomba.

POSITIVO POLICIAL

Con este informe y ante la creciente ofensiva que ETA ha desplegado este verano, se ha causado cinco muertes en el mes de junio, la Delegación del Gobierno en la Comunidad de Madrid ha autorizado un dispositivo policial de grandes dimensiones en Madrid y en todos los accesos a la región.

Los controles selectivos de identificación se han intensificado desde el jueves, en la capital y se realizan tanto a conductores como a viandantes. En este operativo de control intermitente participan efectivos de los Grupos Especiales de Operaciones (GEO), las Unidades de Intervención Policial (UIP) y de los cuerpos de la Guardia Civil y la Policía Municipal.

La presencia de efectivos de los dos últimos cuerpos se ha incrementado para los controles en las entradas y salidas y en las operaciones de peñata en toda la Comunidad de Madrid.

Por otra parte, el diario LA TRIBUNA publica un documento requisado por la Policía que al etarra Pedro Picares en el que se explica una campaña contra los intereses económicos del Estado. Esta estrategia consistiría en



Se han reforzado las medidas de seguridad de la Policía en Madrid.

una serie de acciones "espectaculares", grandes atentados, contra objetivos como centros comerciales, bancos, grandes supermercados, restaurantes y hoteles de lujo. Los atentados se producirían de madrugada, como fue el de la Plaza de Callao, y con un "interés extremo en no causar víctimas civiles", según el documento incautado.

Este plan, similar al que ha desarrollado el IRA, tiene la intención de desestabilizar la economía española de forma que los sectores económicos más poderosos influyeran sobre el Gobierno para propiciar una negociación con ETA.

Asimismo, el documento también sugería que grandes vías de comunicación como el AVE e instalaciones industriales del sector energético podrían ser blancos de esta campaña para ocasionar cuantiosos daños económicos.

Mientras, el departamento de Interior del Gobierno Vasco mantiene abierta una operación policial desde el mes de julio, con el 75 por ciento de la plantilla de Seguridad Ciudadana trabajando y con las unidades especiales de la Ertzaintza volcadas en la investigación.

Según confirmaron a Efe fuentes de Interior, además del refuerzo de la plantilla de Seguridad Ciudadana, en el marco de las medidas preventivas que cada verano adopta Interior para evitar incidentes durante las fiestas veraniegas de las tres capitales vascas, "la

Ertzaintza está volcada en la investigación" para tratar de detener a los autores de los últimos atentados.

En esta operación, se enmarcarían también los registros efectuados por la Policía Autónoma Vasca en los últimos días en Durango (Vizcaya) y Vitoria (Alava), aunque las mismas fuentes no detallaron estas actuaciones.

El despliegue de la Ertzaintza coincide, según publica el diario El Correo, con la puesta

en marcha de dispositivos "especiales" por parte del Cuerpo Nacional de Policía y Guardia Civil, para tratar de hacer frente a la oleada de atentados que inició ETA hace un mes.

LA BANDA ASUME ATENTADOS

La banda terrorista ETA ha reivindicado doce atentados en un comunicado que publica el diario 'Euskadlunon Egunka-

ETA reivindica el asesinato de Carpena y la bomba contra Asenjo

En el tercer grupo de atentados, ETA incluye el asesinato en Málaga el 15 de julio del concejal del PP en el Ayuntamiento de Málaga José María Martín Carpena; el intento fallido de asesinato del diputado socialista José Asenjo, también en Málaga; y el también fallido atentado contra la vida del concejal popular en el Ayuntamiento de Abadiño Agustín Ramos Vallejo.

Uno de los atentados cometidos en el periodo de tiempo que abarca el comunicado, el asesinato del concejal popular en Durango José María Pedrosa, cometido el 4 de junio, no se reivindica en esta ocasión.

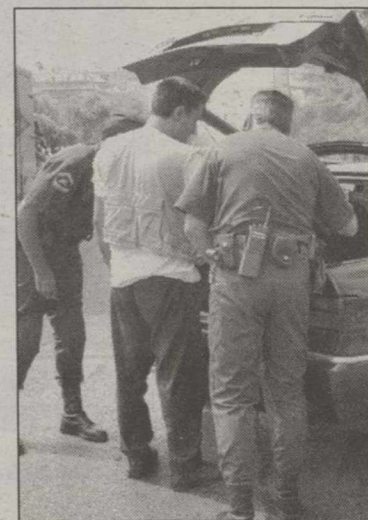

Control en Madrid.

ria', entre los que se encuentra el asesinato del ex gobernador civil de Guipúzcoa Juan María Jáuregi el 29 de julio de 2000, al que califica de "agente del CESID en América". La banda no reivindica en esta ocasión el asesinato del concejal popular de Durango Jesús María Pedrosa, el 4 de junio, ya que lo reivindicó en un comunicado anterior. ETA reivindica doce atentados cometidos entre el 9 de mayo y el 29 de julio del presente año, diferenciando tres clases de objetivos: "fuerzas de seguridad extranjeras", los "enemigos políticos y económicos" y los "responsables políticos que oprimen Euskal Herria". Entre los primeros, la banda incluye el ataque cometido contra la Comisaria de la Policía Nacional de Miranda de Ebro (Burgos) el pasado 9 de mayo, al igual que el coche bomba que explotó en la localidad soriana de Agreda el 16 de julio, junto a la casa cuartel de la Guardia Civil.

En esta misma categoría, ETA incluye el asesinato del ex gobernador civil de Guipúzcoa Juan María Jáuregui el pasado 29 de julio, el último atentado que reivindica. La banda intenta justificar este atentado alegando que Jáuregui, que se había marchado a Chile en 1996, era un agente del CESID en América.

En el segundo apartado, el de los "enemigos económicos y políticos", ETA menciona los dos atentados perpetrados en Getxo (Vizcaya) los días 25 de junio y 24 de julio. En el primero, la banda señala como objetivos a numerosas personalidades del mundo de la banca, como el presidente del BBVA, Emilio Ybarra; empresarios, como Alfonso Basagoiti (Círculo de empresarios vascos), políticos como la parlamentaria socialista Arantza Mendizabal, o el popular Fernando Maura; e incluso periodistas, como el director de 'ABC', José Antonio Zarzalejos. También se destaca el nombre de la familia Delclaux, ya que uno de sus miembros, Cosme, ya fue secuestrado por la banda. El segundo de los coches bomba explotados en Durango tenía como objetivos, entre otros y según el comunicado de ETA, a la senadora popular Pilar Aresti, o los dirigentes del BBVA Ramón Icaza y Luis Lezama-Leguizamon.

Todavía dentro del segundo apartado, ETA coloca el atentado fallido contra el empresario Juan Bautista Rubio Beloki.

El PNV cree que el PP "no quiere diálogo"

El PP insiste en que no cabe diálogo con el PNV en Estella

□ AGENCIAS

La dirigente socialista Trinidad Jiménez dijo que "no es momento de hablar de condiciones" y sí de "diálogo y unidad democrática" y agregó que la propuesta del PSOE al Gobierno de convocar una reunión con los grupos y analizar la situación tras los atentados de ETA ha recibido en general una respuesta favorable.

Sin embargo, el portavoz del Partido Popular, Rafael Hernando, afirmó ayer que la propuesta socialista de celebrar una reunión parlamentaria para reforzar la unidad de los demócratas frente al terrorismo tiene "buena intención" pero carece de "consistencia suficiente" porque las reuniones "sirven de poco" mientras que PNV y EA mantengan "pactos de hierro" y acuerdos políticos con EH.

Por su parte, el presidente del PP vasco, Carlos Iturgáiz, declaró a la Cadena COPE que "el PP siempre estará a favor del diálogo", pero que "el PNV está compartiendo un proyecto con aquellos que llaman patriotas y compañero a los que están colocando coches bombas y pegan tiros en la nunca".

Por su parte, el portavoz del PNV en el Congreso, Iñaki Anasagasti, expresó ayer la dis-



Ibarretxe, Rato, y el delegado en el País Vasco, Enrique Villar, en una manifestación en Zumaia.

posición de su partido a acudir a una reunión a tres bandas, con PP y PSOE, para tratar de pacificación, tal y como han sugerido los socialistas, aunque puso en duda que los populares deseen "algún tipo de diálogo". En declaraciones a Europa Press, se mostró "muy preocupado" por la actual

escalada de violencia, y dijo que ETA desautoriza a Otegi "todos los días" y agregó que la HB de ahora "no tiene nada que ver con la de hace dos años". Para Anasagasti, la sugerencia que el PSOE realizó al Gobierno central sobre la necesidad de que PP, PSOE y PNV se reúnan y dialoguen

sobre la actual situación resulta "positiva". Sin embargo, se mostró receloso de la actitud que mostrarán los 'populares'. "Si se logra convocar esa reunión, nosotros acudiremos, pero me da la impresión de que el PP no quiere ningún tipo de diálogo, aunque el PNV sí lo quiere", indicó.

La oposición se une para presentar una moción de censura contra el alcalde de EH en Berriozar

La negativa de EH a condenar el asesinato de Francisco Casanova ha provocado una moción de censura de la oposición en el Ayuntamiento navarro de Berriozar, donde el miércoles fue asesinado el subteniente del Ejército Francisco Casanova. PSN, IU y CDN acordaron esta mañana que presentarán la moción el próximo 4 de septiembre para destituir de su cargo al actual alcalde, José Manuel Goldaracena de EH. Esta coalición propondrá como alcalde al socialista Benito Ríos, cabeza de lista del partido más votado en Berriozar después de la coalición abertzale. PSN, IU y CDN han sumado sus fuerzas para convocar un cambio de Gobierno en Berriozar y quitar la alcaldía a EH, que gobierna en minoría. El secretario general del PSN afirmó que "la negativa de EH a condenar el asesinato de Casanova es una causa más que suficiente para remover la figura de la alcaldía".

La jornada de lucha convocada por HB utilizó métodos típicos de la 'kale borroka'

□ AGENCIAS

La jornada de lucha que convocó HB el jueves se prolongó durante toda la noche, e incluso durante la mañana de ayer. Los radicales utilizaron los métodos tradicionales de la 'kale borroka', la quema de autobuses y los cócteles molotov. Los incidentes del País Vasco se trasladaron en esta ocasión a Navarra, ya que se lanzaron botes de pintura roja contra la sede del PSOE en Barañáin.

En ninguno de los incidentes registrados se produjeron incidentes, por lo que se puede decir que el altercado más grave, por lo que tiene de amenaza, es el lanzamiento de once botes de pintura roja con-

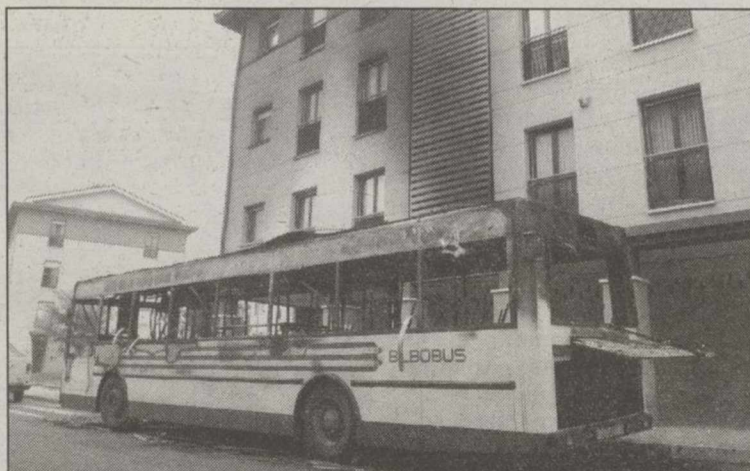

Quema de autobuses y cócteles molotov en el País Vasco.

tra la sede del PSOE en la localidad navarra de Barañáin, sobre la 1.30 de la madrugada.

De los once botes que lanzaron los radicales, tan solo cuatro impactaron en la fachada,

afectando también a tres comercios de la planta baja del edificio. Esta sede socialista ya ha sido atacada en varias ocasiones.

También en Navarra, un grupo de desconocidos quemó ocho vehículos, en torno a las 4.00 horas de la mañana, en la residencia Aranbide de la localidad de Lizaso. Los radicales rociaron con líquido inflamable los ocho vehículos, y posteriormente huyeron del lugar, colocando un contenedor en la puerta de entrada de la urbanización, al que también prendieron fuego.

Fueron detenidas cinco personas en San Sebastián, que portaban cócteles molotov. Cuatro de los detenidos permanecen en dependencias

policiales y pasarán a disposición judicial, mientras que el quinto es un menor de 15 años que ya ha sido entregado a su familia.

Al margen de estos incidentes, otras dos localidades guipuzcoanas sufrieron la violencia callejera. En Eibar, un grupo de desconocidos arrojó varios cócteles al interior de un cajero en la sucursal de Kutxa de la calle Errebal, provocando un pequeño incendio. En la misma localidad, también sufrió un ataque otra sucursal bancaria, pero en esta ocasión los artefactos no llegaron a arder.

En Rentería, el objetivo de los cócteles molotov de los radicales fue una oficina de seguros.

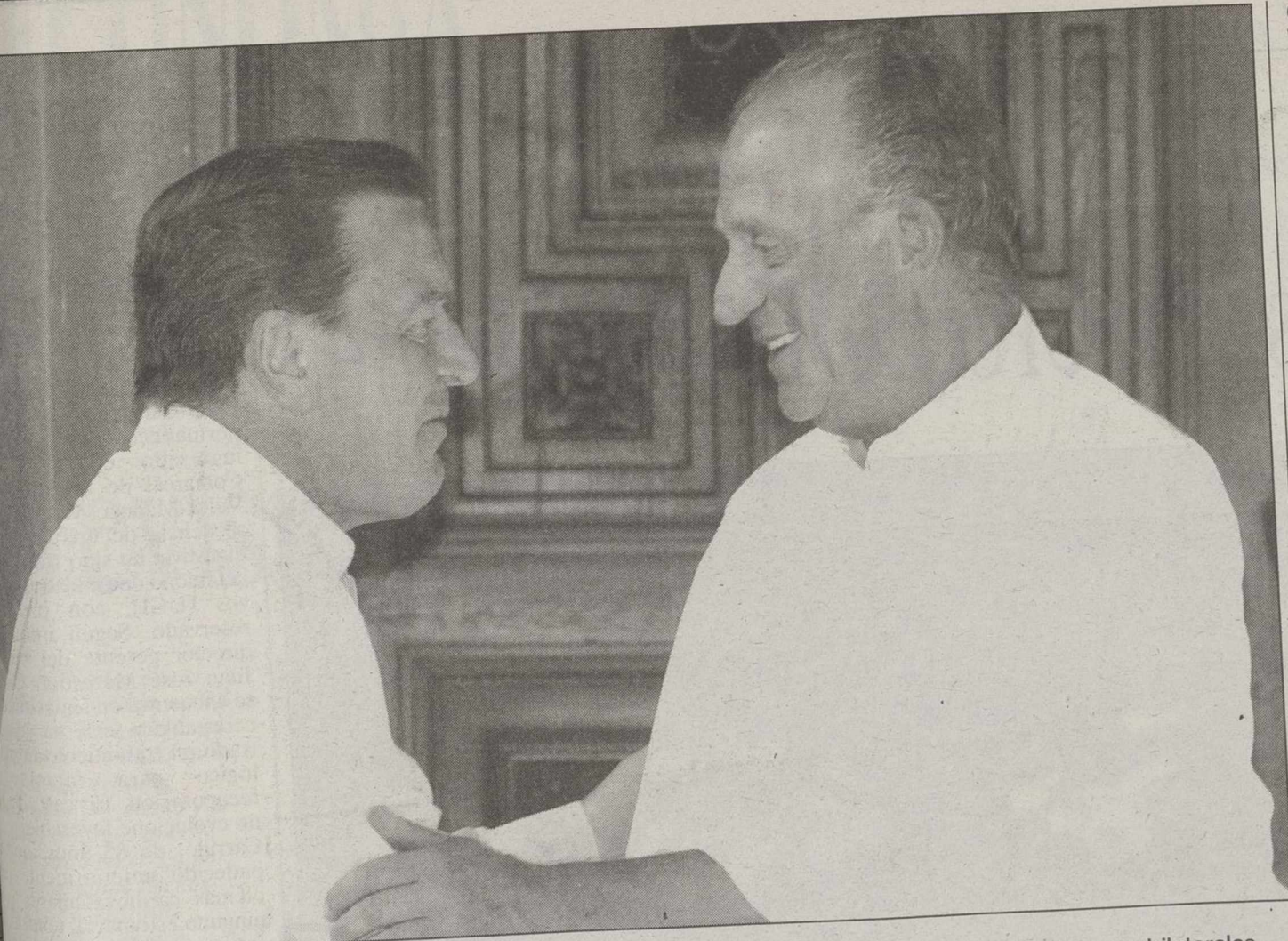

Don Juan Carlos y el canciller alemán, Gerhard Schroeder, conversaron sobre aspectos de las relaciones bilaterales.

Piqué se reunió con autoridades palestinas e israelíes

Madrid acogerá una Conferencia de Paz sobre Oriente Medio

AGENCIAS

Madrid será el próximo año sede de una nueva conferencia internacional para la paz en el Cercano Oriente, anunció ayer el ministro español de Relaciones Exteriores, Josep Piqué, tras reunirse en Barcelona con el ministro para Cooperación Internacional del gabinete económico palestino, Nabil Shaath.

Piqué precisó que el objetivo de la conferencia será impulsar el proceso de paz entre israelíes y los palestinos. En el momento que las partes en conflicto ya hubieran alcanzado un acuerdo para esa fecha, la reunión de Madrid deberá servir para consolidar la paz, agregó. Piqué propuso de realizar una conferencia en la capital española con el apoyo de la Secretaría de Estado norteamericana. Madeleine Albright, aseguró Piqué. La conferencia se llevará a cabo el próximo año en el marco del décimo aniversario de la gran conferencia internacional para la paz en el Cercano Oriente, celebrada en Madrid, con la que se inauguró el proceso de paz en la región. Piqué se reunió también con el ministro del Exterior israelí, Shlomo Ben Ami, y le presentó la propuesta. Shaath subrayó que el presidente de la Autoridad Nacional Palestina (ANP), Yassir Arafat, declaró el estado palesti-

no el 13 de septiembre al margen de los acuerdos logrados con Israel hasta ese momento.

Por su parte, Piqué dijo que su país intercederá ante la Unión Europea (UE) para que sus miembros reconozcan "lo antes posible" el estado palestino. España respeta "el derecho inalienable" del pueblo palestino de proclamar su independencia, aseguró. Al respecto mencionó la Declaración de Berlín del año pasado de la UE, en la que la Unión se comprometió a reconocer el derecho palestino a la autode-

terminación y a no oponerse a la declaración del nuevo estado.

Tanto Shaath como Piqué coincidieron en la necesidad de que la UE y España tengan más peso en el proceso de paz de Cercano Oriente, luego de que israelíes y palestinos no lograran firmar un tratado de paz definitivo en la reciente cumbre de Camp David en Estados Unidos.

Piqué agradeció "el esfuerzo que están realizando las dos partes" para encontrar una solución definitiva y manifestó

su admiración por "la voluntad, inteligencia e imaginación de ambos gobiernos".

Durante la reunión que mantuvieron ambos ministros se repasaron sus últimos avances realizados y se abordaron posibles soluciones como, por ejemplo en el tema de Jerusalén, "uno de los problemas más importantes", señaló el ministro palestino.

Nabil Shaath recordó que España tiene una gran experiencia de convivencia entre musulmanes, judíos y cristianos. El ministro palestino se reunirá esta tarde en Santiago de Compostela con Javier Solana, representante de política exterior y de seguridad de la Unión Europea.

El ministro de Asuntos Exteriores español, Josep Piqué, y su homólogo israelí, Shlomo Ben Ami, comenzaron por la tarde una reunión en Barcelona para analizar la actual situación del proceso de paz en Oriente Medio. La reunión entre Piqué y Ben Ami se produjo tan sólo unas horas después de que el jefe de la diplomacia española recibiera en la ciudad condal al ministro palestino de Cooperación Internacional, Nabil Shaath. Entre otras cuestiones, Piqué trasladó a Ben Ami su propuesta para que Madrid vuelva a acoger el próximo año una nueva conferencia de Paz en Oriente Medio, que conmemoraría el décimo aniversario.

Schroeder condenó los atentados de ETA tras reunirse con el Rey

El canciller alemán Gerhard Schroeder condenó ayer los más recientes atentados del grupo separatista vasco ETA, según declaró el portavoz gubernamental, Uwe-Karsten Heye, en una rueda de prensa en Berlín.

Schroeder realizó estas declaraciones en un encuentro con el Rey Juan Carlos de España en Mallorca, donde ambos pasan sus vacaciones de verano.

Según Heye, Schroeder manifestó su "consternación" por la más reciente ola de violencia, y reiteró al monarca español "la solidaridad activa" de Alemania en la lucha contra el terrorismo. Schroeder expresó sus condolencias a los familiares de las víctimas de los últimos actos de violencia del grupo armado, que ayer reivindicó la autoría de doce atentados realizados entre mayo y julio, en un comunicado publicado por el periódico vasco "Euskaldunon Egunkaria". La ofensiva de ETA se ha cobrado nueve vidas en lo que va de año.

Se abren tres playas gaditanas cerradas por el vertido de alquitrán y siguen cerradas nueve

AGENCIAS

Las labores de limpieza han hecho su efecto y la Junta de Andalucía permitió ayer el baño en tres de las doce playas que permanecieron cerradas durante la jornada de anteayer tras el vertido de alquitrán. Concretamente los bañistas han podido bañarse de nuevo en Torreguadiaro y Sotogrande, en San Roque, y Santa Bárbara, en La Línea.

Las nueve restantes permanecen cerradas. Mientras, los alcaldes de los municipios afectados decidieron reunirse el miércoles para analizar lo sucedido. Por su parte, el Colegio Oficial de la Marina Mercante cree que el vertido se debe a los escasos e ineficaces controles a los barcos.

Aunque los bañistas de Torreguadiaro y Sotogrande, en San Roque, y la de Santa Bárbara en La Línea han podido disfrutar de las playas de nuevo, todavía los veraneantes que frecuentan las nueve playas de Cádiz y Málaga afectadas por la mancha de petróleo siguen sin poder disfrutarlas.

El concejal de Medio Ambiente del Ayuntamiento de San Roque, José Cabrera, manifestó que las labores de limpieza se están desarrollando con maquinaria, aunque en las zonas más abruptas se tiene que hacer a mano.

Por su parte, el responsable de Medio Ambiente en el ayuntamiento de La Línea, Alfonso González, manifestó que de momento se han retirado unos 4.000 kilos de alquitrán. En su opinión, al término de la limpieza, que espera esté concluida el martes, habrán retirado unos 100.000 kilos.

DIFÍCIL ENCONTRAR AL CULPABLE

Según la Dirección de Costas el responsable es un petrolero que cruzó el Estrecho, aunque será muy difícil determinar cuál fue el barco por la intensidad del tráfico marítimo en la zona. Mientras, los alcaldes de los municipios afectados han decidido mantener una reunión el miércoles para analizar lo sucedido.

Para la alcaldesa de la localidad de Manilva, Antonia Muñoz, las tareas de limpieza han sido muy costosas para los ayuntamientos afectados, de modo que también estudiará en el encuentro qué ayudas se pueden solicitar para sufragar los gastos económicos.

En opinión del Colegio Oficial de la Marina Mercante, el incumplimiento generalizado de la legislación marítima facilita los accidentes y la impunidad de los responsables ante vertidos de petróleo.

Según este organismo, los controles e inspecciones que se realizan a los buques son "pocos e ineficaces" debido a la escasez de personal y la tónica de permisividad del tráfico marítimo.

Achacan el accidente a una "imprudencia temeraria"

Mueren 3 jóvenes al caer al vacío en el desfiladero de Los Gaitanes

AGENCIAS

Los cadáveres de los tres jóvenes fallecidos al caer al foso del desfiladero "Los gaitanes", entre los municipios malagueños de Ardales y Alora, fueron rescatados tras cinco horas de trabajos, en los que los bomberos los desplazaron a nado río abajo durante casi una hora.

Los cuerpos sin vida de los jóvenes, de entre 20 y 25 años, cuyo rescate concluyó hacia las 16.00 horas, presentaban múltiples fracturas, contusiones y heridas, según explicaron fuentes de los bomberos, que han desarrollado el rescate y traslado a nado ayudados por chalecos salvavidas.

El juez de guardia procedió al levantamiento de los cadáveres en el lugar al que fueron trasladados, donde también se encontraba, aunque separado de la operación, el cuarto joven que participaba en la expedición, y que por vértigo no quiso compartir la hazaña de sus compañeros.

SE DESPLAZABAN POR UNA TIROLINA

Este joven, que durante la llegada de los cadáveres se mostraba visiblemente afectado, dio parte a la Guardia Civil del suceso, ocurrido a las siete de la mañana, cuando sus amigos se precipitaron junto al río desde una altura de más de 125

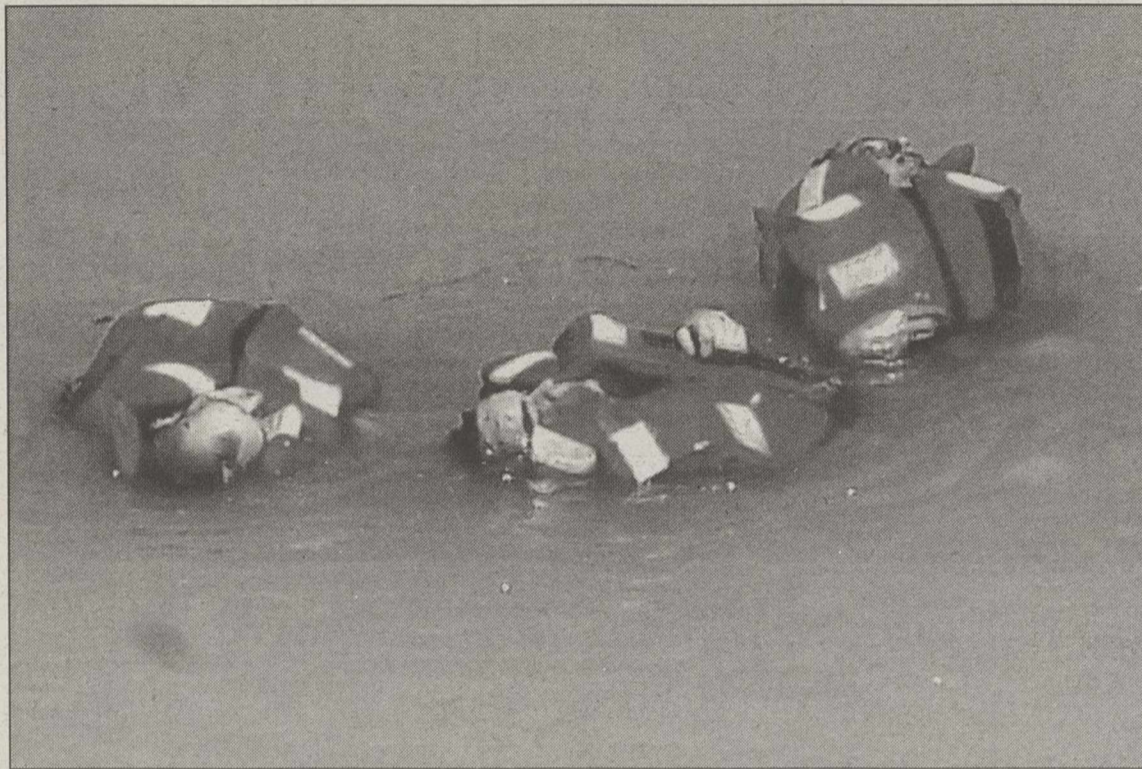

Los tres cuerpos sin vida de los jóvenes fallecidos al caer en el desfiladero "Los gaitanes".

metros, al romperse uno de los anclajes laterales del cable por el que se desplazaban a modo de tirolina.

Los jóvenes fallecidos, cuyo rescate ha requerido el cierre del desembalse del pantano de "El Chorro", habían traspasado una zona cerrada con cadenas, contaban con equipos para practicar esa actividad y eran visitantes habituales del lugar.

El alcalde de Ardales, Salva-

dor Pendón (PSOE), achacó el accidente en el que murieron tres excursionistas al caer al vacío en el denominado "Caminito del Rey", en el desfiladero de Los Gaitanes, entre los municipios malagueños de Ardales y Alora, a una "imprudencia temeraria" de los jóvenes.

Pendón manifestó a Efe que el acceso a la pasarela del "Caminito del Rey" está prohi-

bida porque se encuentra deteriorada, si bien la escalada es "una práctica frecuente" en la zona, con "vías muy bien abiertas y anclajes bien puestos" para este deporte.

El "Caminito del Rey", que discurre paralelo a la garganta del pantano de El Chorro, se encuentra deteriorado, lo que en los últimos años ha ocasionado el fallecimiento de otras personas.

Tráfico ha previsto once millones de desplazamientos en el 'puente de agosto'

AGENCIAS

La Dirección General de Tráfico (DGT) pronostica un total de once millones de desplazamientos en los próximos días, coincidiendo con el puente de Agosto. Por eso, desde las tres de la tarde de ayer se ha montado un dispositivo especial que estará activo hasta las doce de la noche del martes con el objetivo de aumentar la seguridad en las carreteras. Además, las previsiones meteorológicas, que auguran fuertes tormentas en nueve comunidades autónomas, podrían ser un obstáculo en la Operación Salida.

Más agentes de seguridad, más etilómetros y más radares serán los elementos en los que se apoyará la Dirección General de Tráfico (DGT) para extremar las precauciones ante posibles accidentes. Además, si

es necesario, se instalarán 500 kilómetros de carriles adicionales, sobre todo a la salida de las grandes ciudades. Además, se restringirá la circulación de vehículos de más de 7.500 kilos y la celebración de pruebas deportivas en determinados tramos y a ciertas horas.

Tal y como era de prever, el inicio de la operación salida fue difícil en las grandes ciudades. En Madrid hubo varios kilómetros de retención en las carreteras hacia Levante y el sur.

Hay que tener en cuenta que además de coincidir con el cambio de quincena, el día 15 es fiesta en todas las comunidades autónomas, lo que suma a las carreteras las personas que van o vienen de las vacaciones con las que se van de puente. Además hay que sumarle, los inmigrantes que viven en otros países europeos



Retenciones en la N-431 a la altura de Cartaya.

y atraviesan España para llegar a África o a Portugal. En la Operación Paso del Estrecho de este año, han cruzado hacia África más de 700.000 viajeros. Además, el tráfico podría

verse empeorado por las fuertes tormentas que ha pronosticado el Instituto Nacional de Meteorología en nueve comunidades autónomas en las próximas horas.

Santiago Carrillo, trasladado a la UCI a consecuencia de una hemorragia digestiva

AGENCIAS

El ex secretario general del PCE Santiago Carrillo, que permanece desde anteaer ingresado en el Hospital Comarcal de la Axarquía de Vélez-Málaga (Málaga) a consecuencia de una hemorragia digestiva, ha sido trasladado a la Unidad de Cuidados Intensivos (UCI), con pronóstico reservado. Según informó el director gerente del hospital, Juan José Mercader, Carrillo se encuentra en situación clínica estable y se le ha administrado un tratamiento farmacológico para intentar su recuperación. En caso de que no evolucione favorablemente Carrillo, de 85 años, que ha padecido anteriormente problemas cardiovasculares pero ninguno estomacal, tendrá que ser sometido a una intervención quirúrgica para cortar la hemorragia. Se prevé que el político permanezca ingresado varios días en el Hospital de la Axarquía y que no se produzca ningún traslado a otro centro.

Mercader explicó a Efe que Carrillo está acompañado en todo momento por su mujer y su hijo, que pasaban unos días con él en el Parador del municipio de Nerja, y tenían previsto finalizar sus vacaciones el próximo martes.

El hospital ha recibido numerosas llamadas de toda España para interesarse por el estado de salud de Carrillo, así como la visita del alcalde de Vélez-Málaga, Antonio Souvieron (PSOE), quien se ha ofrecido a la familia para colaborar en lo que necesiten. Si no se producen cambios significativos en su situación clínica, el próximo parte médico será facilitado hoy por la tarde.

Fallece un minero en Palencia

AGENCIAS

Un minero de 32 años, Angel Rodríguez Frechilla, ha muerto al ser arrollado por un vagoneta cargada de carbón, mientras trabajaba en el pozo Perajido de la localidad palentina de Barruelo de Santullán.

Según han informado las fuentes de la Guardia Civil, el siniestro se produjo sobre las once de la mañana, cuando el fallecido, soltero y vecino de la misma localidad, se encontraba trabajando en la segunda planta de la citada mina, propiedad de la empresa leonesa IMINSA, cuando una vagoneta cargada de carbón descarriló y le causó la muerte instantánea tras arrollarle.

Tras el suceso los compañeros de la víctima subieron el cuerpo sin vida a la bocamina, donde se presentaron la autoridad judicial y el médico forense, quienes ordenaron el levantamiento de cadáver y su traslado al tanatorio de Aguilar de Campoo (Palencia).

Tras subir 6 décimas en julio se sitúa en el 3,6%

La inflación dobla ya las previsiones del Ejecutivo

El Índice de Precios de Consumo (IPC) subió un 0,6 por ciento en julio, con lo que la inflación acumulada en la primera mitad del año alcanzó el 2,4 por ciento y la anual (últimos doce meses) se situó en el 3,6 por ciento, según datos hechos públicos por el Instituto Nacional de Estadística (INE).

AGENCIAS



Folgado, muestra preocupación por el alza en los precios.

“preocupante” el incremento del 0,6 por ciento registrado el pasado mes de julio por el Índice de Precios de Consumo (IPC), que atribuyó “casi en exclusiva” al crecimiento del

sector turístico y hostelero.

Folgado manifestó en rueda de prensa la “preocupación” del Gobierno ante el repunte de la inflación, que cerró julio en el 3,6 por ciento, 1,6 puntos

porcentuales por encima de la previsión marcada por el Banco Central Europeo (BCE) para el conjunto del año.

Por ello, el secretario de Estado advirtió a los agentes económicos del sector turístico y hostelero del riesgo de “hipotecar su futuro si mantienen la actual escalada de precios, ya que por aprovechar una coyuntura favorable pueden poner en riesgo su competitividad a medio y largo plazo”.

No obstante, el secretario de Estado apuntó que si el crecimiento de una economía supera al de resto de los países, es lógico que su nivel de precios supere al índice previsto. En este sentido, Folgado comparó la situación española a la de Estados Unidos, “donde también se ha registrado un crecimiento del IPC”. Así, Folgado achacó el repunte de la inflación a la subida de los precios en la hostelería y el turismo que se situaron en el 5,8% a finales del pasado mes, frente al 2,8% que registraban el pasado mes de junio. Por contra, los ‘elementos volátiles’ del índice, integrados por los productos energéticos y alimentos sin elaborar, se situaron en el 2,5%, frente al 2,35 de junio.

El Banco de Japón abandona su política monetaria de ‘tipo cero’ y aumenta los tipos en un 0,25%

AGENCIAS

El Banco de Japón decidió abandonar su política monetaria de ‘tipo cero’ y aumentar hasta el 0,25 por ciento los tipos de interés bancario diarios, que se mantenían prácticamente en cero desde febrero de 1999, anunció la entidad nipona.

“El Banco de Japón elevará los tipos de interés diarios hasta alcanzar una media de alrededor del 0,25 por ciento”, indicó la entidad en un comunicado, precisando que esta decisión ha estado respaldada por “un voto mayoritario”. Se trata de la primera subida de los tipos de interés en Japón desde agosto de 1990.

El comité de política monetaria del BoJ tomó esta decisión, tras más de ocho horas de reunión, pese a la oposición declarada del Gobierno, que defendía firmemente la persistencia de una política monetaria que mantuviera el precio del dinero lo más bajo posible. Así, el banco rechazó una petición de aplazar este aumento de tipos formulada por dos representantes gubernamentales que asistieron a la reunión.

RECUPERACION
ECONOMICA

“La decisión tomada significa un ajuste limitado del grado de distensión monetaria respecto a la mejora de la economía, que contribuye así a un crecimiento viable a largo plazo”, estimó el instituto de emisión nipón. “Aunque se ponga fin a la política de ‘tipo cero’, las condiciones monetarias siguen siendo muy moderadas, ya que el tipo de interés diario continúa estando a niveles extremadamente bajos, al 0,25 por ciento”, continuó el banco.

En este sentido, el BoJ señaló que “la economía japonesa ha mejorado sensiblemente en el último año y medio, gracias a factores como la política macroeconómica, la recuperación de la economía mundial, la menor preocupación de cara al sistema financiero y la innovación tecnológica en el sector de la información y de las comunicaciones”.

Por todo ello, la entidad bancaria “consideró que la economía japonesa ha alcanzado un nivel en el que los riesgos deflacionistas se han disipado, por lo que se dan las condiciones necesarias para aumentar los tipos de interés”, explicó.

En su comunicado, la entidad concluye que “el Banco de Japón conducirá la política monetaria de manera flexible y apropiada, para conseguir mantener una recuperación económica que sea compatible con la estabilidad de precios”.

Piden medidas contundentes para frenar unos precios desbocados

AGENCIAS

El sindicato considera que la evolución de precios en el mes de julio y la ausencia de medidas por parte del Gobierno para hacer frente al problema, pone de manifiesto la posibilidad de que a final de año se llegue a una inflación superior al 3 por ciento. Además, señala que la economía española presenta dos grandes desequilibrios que pueden influir negativamente en el futuro ritmo de creación de riqueza y empleo: la inflación y el elevado saldo negativo de la balanza de pagos.

La secretaria ejecutiva de UGT Madrid, Maru Menéndez, ha exigido al Gobierno que se revisen los sueldos de los funcionarios y de aquellos otros trabajadores sujetos a

negociación colectiva atendiendo a la fuerte desviación que se está produciendo por el comportamiento de la inflación.

CAMARAS

Por su parte, el Consejo Superior de Cámaras de Comercio (CSCC) calificó de “preocupante” el dato de inflación registrado el pasado mes de julio y solicitó al Gobierno la adopción de medidas concretas para acercar el ritmo de crecimiento de los precios a los objetivos previstos y a los que se registran en el resto de países de la UE.

El portavoz de Economía de IU en el Congreso de los Diputados, Gaspar Llamazares, ase-

guró hoy, tras la subida de 0,6 décimas del IPC en el mes de julio, que esta circunstancia demuestra “el descontrol de los precios, la demagogia del Gobierno con sus medidas liberalizadoras y la acumulación de beneficios desmesurados en algunos sectores empresariales”. Por su parte, el secretario de Política Económica del PSOE, Jordi Sevilla, dijo en Valencia que el aumento del IPC en julio es un “mal dato” y la prueba del “fracaso de la política de falsas liberalizaciones del Gobierno”, al que acusó de “carecer” de una política contra la inflación. A juicio de Sevilla, el IPC del mes de julio demuestra que el Gobierno “carece de una política anti inflacionista”.

LA NOTICIA ...

El Banco de Japón (BoJ) decidió ayer abandonar su política monetaria de "tasa cero" y aumentar hasta el 0,25 por ciento los tipos de interés bancario diarios, que se mantenían prácticamente en cero desde febrero de 1999, anunció la entidad nipona.

"El Banco de Japón elevará las tasas de interés diarias hasta alcanzar una media de alrededor del 0,25 por ciento", indicó la entidad en un comunicado, precisando que esta decisión ha estado respaldada por "un voto mayoritario". Se trata de la primera subida de los tipos de interés en Japón desde agosto de 1990. El comité de política monetaria del BoJ tomó esta decisión, tras más de ocho horas de reunión, pese a la oposición declarada del Gobierno, que defendía firmemente la persistencia de una política monetaria que mantuviera el precio del dinero lo más bajo posible. Así, el banco rechazó una petición de aplazar este aumento de tipos formulada por dos representantes gubernamentales que asistieron a la reunión.

"La decisión tomada significa un ajuste limitado del grado de distensión monetaria respecto a la mejora de la economía, que contribuye así a un crecimiento viable a largo plazo", estimó el instituto de emisión nipón. "Aunque se ponga fin a la política de 'tasa cero', las condiciones monetarias siguen siendo muy moderadas, ya que el tipo de interés diario continúa estando a niveles extremadamente bajos, al 0,25 por ciento", continuó el banco. **Juan Angel Carreto, de Beta Albacete**

MAYORES SUBIDAS

| Valor | Último | Dif. | Dif. % |
|--------------|--------|------|--------|
| INM.ZABALBUR | 12,95 | 0,93 | 7,74 |
| AMPER | 7,76 | 0,36 | 4,86 |
| INBESOS | 3,25 | 0,15 | 4,84 |
| ALTADIS | 17,50 | 0,78 | 4,67 |
| AMADEUS-A | 11,49 | 0,47 | 4,26 |
| TRANSP.AZKAR | 9,00 | 0,36 | 4,17 |
| ALDEASA | 22,44 | 0,88 | 4,08 |
| GE.INVERSION | 0,28 | 0,01 | 3,70 |
| TUDOR | 5,48 | 0,19 | 3,59 |
| PICKING PACK | 4,65 | 0,15 | 3,33 |

MAYORES BAJADAS

| Valor | Último | Dif. | Dif. % |
|--------------|--------|-------|--------|
| MAPFRE VIDA | 31,05 | -1,55 | -4,75 |
| ERCROS | 0,55 | -0,02 | -3,51 |
| TELEFONICA | 24,53 | -0,45 | -1,80 |
| FUNESPAÑA | 8,58 | -0,12 | -1,38 |
| D.FELGUERA | 6,51 | -0,09 | -1,36 |
| TERRA | 41,90 | -0,55 | -1,30 |
| ENDESA | 22,16 | -0,29 | -1,29 |
| BARON DE LEY | 24,55 | -0,30 | -1,21 |
| B.ANDALUCIA | 27,07 | -0,33 | -1,20 |
| CORTEFIEL | 23,30 | -0,25 | -1,06 |

MAYORES VOLUMENES

| Valor | Nº Títulos |
|--------------|------------|
| TELEFONICA | 22.297.801 |
| BSCB | 9.830.031 |
| BBVA | 5.555.011 |
| REPSOL | 2.820.797 |
| ENDESA | 2.574.653 |
| ALTADIS | 1.667.066 |
| TPI | 1.104.216 |
| PICKING PACK | 965.524 |
| AMADEUS-A | 958.201 |
| IBERDROLA | 827.338 |

OPERADORES MAS ACTIVOS

| Intermediario | Nº Títulos | Pts (Mill) |
|---------------------------|------------|------------|
| BBV Interactivos (A) | 13.993.282 | 275.587 |
| SCHBOLSA | 8.940.846 | 176.649 |
| Aho.CorporacionFinan.(A) | 9.461.365 | 164.010 |
| Ibersecurities | 6.539.815 | 124.463 |
| Asesores Bursátiles | 5.143.652 | 112.854 |
| SBC Warburg Securities | 6.150.450 | 100.453 |
| Soc.General de Valores(A) | 4.480.113 | 93.199 |
| BI Capital (A) | 4.637.112 | 93.181 |
| Banesto Bolsa (A) | 4.113.424 | 83.630 |
| Merrill Lynch | 4.295.959 | 76.385 |

MERCADO CONTINUO

Contratación en Euros

11/08/2000

| Nom.Eur. | Valor | Anterior | Euros | Pesetas | Dif. | Máx. | Min. | Volumen |
|--|-------------------|----------|-------|----------|-------|-------|-------|------------|
| ALIMENTACION, BEBIDAS Y TABACO | | | | | | | | |
| 0,60 | ALTADIS | 16,72 | 17,50 | 2,912 | 0,78 | 17,50 | 16,50 | 1.667.066 |
| 0,60 | AZU. EBRO AGRÍ. | 13,00 | 12,93 | 2,151 | -0,07 | 12,95 | 12,70 | 2.306 |
| 1,50 | B.BEBIDAS | 11,75 | 11,75 | 1,955 | = | 11,85 | 11,85 | 250 |
| 0,60 | BARON DE LEY | 24,85 | 24,55 | 4,085 | -0,30 | 24,55 | 24,50 | 23.422 |
| 0,60 | BO.RIOJANAS | 9,40 | 9,35 | 1,556 | -0,05 | 9,40 | 9,21 | 1.740 |
| 0,24 | C.V.N.E. | 14,55 | 14,55 | 2,421 | = | 14,55 | 14,55 | 382 |
| 1,00 | CAMPOFRIO | 11,86 | 11,86 | 1,973 | = | 11,90 | 11,77 | 7.504 |
| 3,01 | EL AGUILA | 6,59 | 6,75 | 1,123 | 0,06 | 6,80 | 6,50 | 5.396 |
| 3,01 | KOIKE | 18,30 | 18,90 | 3,145 | 0,60 | 19,10 | 18,12 | 7.961 |
| 1,50 | OMSA | 6,37 | 6,40 | 1,065 | 0,03 | 6,40 | 6,37 | 650 |
| 6,01 | PATERNINA | 9,05 | 9,05 | 1,506 | = | 9,00 | 9,00 | 0 |
| 0,06 | PULEVA INDUS | 1,70 | 1,69 | 281 | -0,01 | 1,71 | 1,69 | 42.141 |
| 0,30 | VISCOFAN | 6,91 | 6,88 | 1,145 | -0,03 | 6,96 | 6,88 | 36.415 |
| BANCOS Y SEGUROS | | | | | | | | |
| 0,75 | B.ANDALUCIA | 27,40 | 27,07 | 4,504 | -0,39 | 27,39 | 27,07 | 504 |
| 6,01 | B.ATLANTICO | 34,50 | 34,50 | 5,740 | = | 0,00 | 0,00 | 0 |
| 0,52 | BBVA | 16,55 | 16,65 | 2,770 | 0,10 | 16,66 | 16,43 | 5.555.011 |
| 0,60 | B.CASTILLA | 12,15 | 12,15 | 2,022 | = | 12,25 | 11,76 | 1.489 |
| 0,98 | B.ESFINGE | 1,28 | 1,30 | 216 | 0,02 | 1,30 | 1,30 | 925 |
| 0,75 | B.CTO.BALEAR | 14,80 | 14,78 | 2,459 | -0,02 | 14,78 | 14,15 | 723 |
| 0,30 | B.GALICIA | 13,00 | 12,90 | 2,146 | -0,10 | 12,90 | 12,90 | 230 |
| 1,00 | B.GUIPUZCOANO | 15,30 | 15,25 | 2,537 | -0,05 | 15,35 | 15,25 | 693 |
| 3,01 | B.HERRERO | 56,00 | 56,00 | 9,318 | = | 0,00 | 0,00 | 0 |
| 3,01 | B.PASTOR | 44,00 | 43,97 | 7,316 | -0,03 | 44,00 | 43,68 | 2.567 |
| 1,00 | B.POPULAR | 33,90 | 33,95 | 5,649 | 0,05 | 33,95 | 33,36 | 148.958 |
| 0,50 | B.SANT.CENT.HISP. | 11,61 | 11,83 | 1,968 | 0,22 | 11,83 | 11,47 | 9.830.031 |
| 1,00 | B.VALENCIA | 8,72 | 8,83 | 1,469 | 0,11 | 8,83 | 8,62 | 23.067 |
| 1,00 | B.ZARAGOZANO | 8,70 | 8,84 | 1,471 | 0,14 | 8,85 | 8,60 | 18.749 |
| 2,40 | BANESTO | 15,98 | 15,98 | 2,659 | = | 15,97 | 15,79 | 367 |
| 1,50 | BANKINTER | 47,60 | 47,80 | 7,953 | 0,20 | 47,85 | 46,67 | 154.073 |
| 1,50 | C.MAPFRE | 16,87 | 17,36 | 2,888 | 0,49 | 17,37 | 16,80 | 189.438 |
| 1,50 | CAT. OCCIDENTE | 15,60 | 16,09 | 2,677 | 0,49 | 16,19 | 15,60 | 25.614 |
| 1,50 | MAPFRE VIDA | 32,60 | 31,05 | 5,166 | -1,55 | 32,50 | 30,02 | 1.369 |
| ELECTRICAS, AGUA Y GAS | | | | | | | | |
| 1,00 | AG.BARCELONA | 14,20 | 14,06 | 2,339 | -0,14 | 14,20 | 13,96 | 40.576 |
| 2,00 | HIDROCANTABRICO | 19,95 | 20,15 | 3,353 | 0,20 | 20,20 | 19,85 | 63.340 |
| 1,20 | ENDESA | 22,45 | 22,16 | 3,687 | -0,29 | 22,50 | 22,06 | 2.574.653 |
| 1,00 | GAS NATURAL | 18,35 | 18,42 | 3,065 | 0,07 | 18,49 | 18,30 | 90.597 |
| 3,01 | IBERDROLA | 13,20 | 13,15 | 2,188 | -0,05 | 13,21 | 13,05 | 827.338 |
| 2,00 | REE | 11,01 | 11,00 | 1,830 | -0,01 | 11,13 | 10,91 | 66.391 |
| 3,00 | U.E.FENOSA | 20,76 | 20,90 | 3,477 | 0,14 | 20,90 | 20,55 | 459.165 |
| AUTOPISTAS, COMUNICACIONES E INTERNET | | | | | | | | |
| 3,01 | ACESA | 8,51 | 8,63 | 1,435,91 | 0,12 | 8,63 | 8,46 | 180.961 |
| 5,62 | AUMAR | 15,85 | 15,77 | 2,624 | -0,08 | 15,95 | 15,75 | 124.168 |
| 0,25 | AZKAR | 8,64 | 9,00 | 1,497 | 0,36 | 9,00 | 8,56 | 62.056 |
| 4,32 | EUROPISTAS | 5,40 | 5,40 | 898 | = | 5,41 | 5,37 | 3.175 |
| 0,05 | GRUPO PRISA | 26,60 | 26,65 | 4,434 | 0,05 | 26,70 | 26,25 | 274.729 |
| 0,50 | IBERPISTAS | 6,80 | 6,80 | 1,131 | = | 6,82 | 6,70 | 10.302 |
| 3,01 | RADIOTRONICA | 17,65 | 17,50 | 2,912 | -0,15 | 17,65 | 17,41 | 6.375 |
| 2,00 | SOGECABLE | 38,34 | 38,00 | 6,323 | -0,34 | 38,29 | 37,75 | 62.282 |
| 1,00 | TELEFONICA | 24,98 | 24,53 | 4,081 | -0,45 | 24,84 | 24,21 | 22.297.801 |
| 2,00 | TERRA NETWORKS | 42,45 | 41,90 | 6,972 | -0,55 | 42,40 | 41,50 | 387.461 |
| 0,05 | TPI-PAG. AMAR. | 9,90 | 9,95 | 1,656 | 0,05 | 9,95 | 9,60 | 1.104.216 |
| SIDEROMETALURGICAS Y MAQUINARIA | | | | | | | | |
| 1,00 | ABENGOA | 28,25 | 28,60 | 4,759 | 0,35 | 28,60 | 28,21 | 56.863 |
| 6,01 | ACERIALIA | 9,39 | 9,40 | 1,564 | 0,01 | 9,42 | 9,32 | 147.612 |
| 1,00 | ACERINOX | 33,70 | 33,81 | 5,626 | 0,11 | 33,85 | 33,17 | 121.808 |
| 1,80 | AMPER | 7,40 | 7,76 | 1,291 | 0,36 | 7,90 | 7,40 | 73.460 |
| 3,16 | AST.ZINC | 9,57 | 9,52 | 1,584 | -0,05 | 9,65 | 9,46 | 86.521 |
| 3,01 | CAF | 21,40 | 21,40 | 3,561 | = | 21,55 | 21,45 | 320 |
| 1,20 | AZKOYEN | 7,33 | 7,40 | 1,231 | 0,07 | 7,41 | 7,32 | 57.800 |
| 0,03 | BAYER | 44,00 | 44,00 | 7,321 | = | 44,00 | 44,00 | 252 |
| 3,01 | ESP.ZINC | 4,28 | 4,25 | 707 | -0,03 | 4,35 | 4,25 | 1.500 |
| 3,01 | N.M.OUIJANO | 0,41 | 0,41 | 68 | = | 0,42 | 0,41 | 6.825 |
| 1,00 | NICO.CORREA | 3,52 | 3,52 | 586 | = | 0,00 | 0,00 | 0 |
| 0,45 | TUBACEX | 1,54 | 1,53 | 255 | -0,01 | 1,56 | 1,53 | 56.667 |
| 3,01 | TUDOR | 5,29 | 5,48 | 912 | 0,19 | 5,48 | 5,48 | 2.272 |
| | VOLKSWAGEN | 47,56 | 48,00 | 7,987 | 0,44 | 48,50 | 46,60 | 651 |
| 0,96 | ZARDOYA | 9,10 | 9,10 | 1,514 | = | 9,20 | 9,10 | 45.320 |

| Nom.Eur. | Valor | Anterior | Último | Pesetas | Dif. | Máx. | Min. | Volumen |
|---|------------------|----------|--------|---------|-------|-------|-------|---------|
| CONSTRUCTORAS, CEMENTERAS Y MAT.CONSTRUCCION | | | | | | | | |
| 1,50 | ACS | 26,49 | 26,96 | 4,486 | 0,47 | 26,96 | 26,40 | 57.309 |
| 0,60 | AGROMAN | 7,91 | 7,82 | 1,301 | 0,01 | 7,85 | 7,82 | 723 |
| 1,50 | C.PORTLAND | 24,00 | 23,85 | 3,968 | -0,15 | 23,85 | 23,40 | 6.444 |
| 6,01 | CRISTALERIA | 35,00 | 35,00 | 5,824 | = | 35,19 | 34,95 | 4.221 |
| 1,00 | DRAGADOS | 8,32 | 8,35 | 1,389 | 0,03 | 8,39 | 8,25 | 201.505 |
| 1,50 | FCC | 18,85 | 18,81 | 3,130 | -0,04 | 18,96 | 18,70 | 22.119 |
| 1,00 | FERROVIAL | 13,20 | 13,35 | 2,221 | 0,15 | 13,36 | 13,17 | 46.714 |
| 1,00 | GRUPO ACCIONA | 38,00 | 37,96 | 6,316 | -0,04 | 38,15 | 37,11 | 160.464 |
| 0,60 | OBR.H.LAIN | 5,05 | 5,08 | 845 | 0,03 | 5,09 | 5,01 | 15.528 |
| 6,01 | UNILAND CEM. | 43,00 | 43,00 | 7,155 | = | 0,00 | 0,00 | 0 |
| 2,16 | URALITA | 7,00 | 7,03 | 1,170 | 0,03 | 7,04 | 6,96 | 28.456 |
| 0,96 | VALDERRIVAS | 21,70 | 21,53 | 3,582 | -0,17 | 21,95 | 21,50 | 19.287 |
| 1,02 | VIDRALA | 6,45 | 6,46 | 1,075 | 0,01 | 6,50 | 6,45 | 9.864 |
| 3,00 | VILESA | 4,71 | 4,71 | 784 | = | 4,71 | 4,71 | 45 |
| COMERCIO Y SERVICIOS | | | | | | | | |
| 0,60 | A. DOMINGUEZ | 9,10 | 9,04 | 1,504 | -0,06 | 9,08 | 9,04 | 2.845 |
| 0,01 | AMADEUS-A | 11,02 | 11,49 | 1,912 | 0,47 | 11,49 | 10,77 | 868.201 |
| 3,01 | BEFESA MED. AMB. | 14,10 | 14,00 | 2,329 | -0,10 | 14,10 | 13,52 | 21.060 |
| 0,60 | CONTINENTE | 19,13 | 19,15 | 3,186 | 0,02 | 19,26 | 19,01 | 57.575 |
| 0,03 | CORTEFIEL | 23,55 | 23,30 | 3,877 | -0,25 | 23,57 | 23,20 | 17.334 |
| 0,60 | DOGI | 8,24 | 8,20 | 1,364 | -0,04 | 8,20 | 8,11 | 1.030 |
| | EADS | 17,91 | 17,90 | 2,978 | -0,01 | 18,07 | 17,81 | 27.834 |
| 0,30 | FUNESPAÑA | 8,70 | 8,58 | 1,428 | -0,12 | 8,77 | 8,50 | 10.445 |
| 6,01 | INDO INTERN. | 3,64 | 3,64 | 606 | = | 3,64 | 3,64 | 4.805 |
| 0,78 | INDRA | 24,19 | 24,00 | 3,993 | -0,19 | 24,35 | 23,75 | 96.257 |
| 0,60 | LOGISTA | 20,20 | 20,00 | 3,328 | -0,20 | 20,20 | 19,96 | 274.672 |
| 1,00 | MECALUX | 8,90 | 8,90 | 1,481 | = | 8,55 | 8,51 | 220 |
| 0,03 | MELIA INV. AMER. | 20,15 | 20,15 | 3,353 | = | 20,52 | 20,52 | 27.205 |
| 0,25 | PARQUES REUNIDOS | 5,39 | 5,42 | 902 | 0,03 | 5,50 | 5,37 | 965.524 |
| 3,00 | PICKING PACK | 4,50 | 4,65 | 774 | 0,15 | 4,72 | 4,45 | 44.257 |
| 0,60 | PROSEGUR | 13,49 | 13,50 | 2,246 | 0,01 | 13,59 | 13,50 | 58.633 |
| 0,60 | PRYCA | 14,10 | 14,17 | 2,358 | 0,07 | 14,18 | 13,95 | 114.830 |
| 0,60 | SOL-MELIA | 11,37 | 11,46 | 1,907 | 0,09 | 11,52 | 11,30 | 73.080 |
| 0,60 | SUPERDIPLO | 18,60 | 19,00 | 3,161 | 0,40 | 19,10 | 18,51 | 408.671 |
| 0,03 | TELEPIZZA | 6,25 | 6,25 | 1,040 | = | 6,30 | 6,18 | 15.166 |
| INMOBILIARIAS | | | | | | | | |
| 1,86 | BAMI C.Y.T | 3,03 | 3,00 | 499 | -0,03 | 3,03 | 2,98 | 56.406 |
| 3,00 | COLONIAL | 14,24 | 14,50 | 2,413 | 0,26 | 14,50 | 14,05 | 9.675 |
| 0,60 | FILO | 1,50 | 1,48 | 248 | -0,01 | 1,50 | 1,49 | 67.742 |
| 1,50 | | | | | | | | |

I.G.B.M.: INDICE GENERAL DE LA BOLSA DE MADRID

Dif.: 0.29
Dif.%: +0.03%

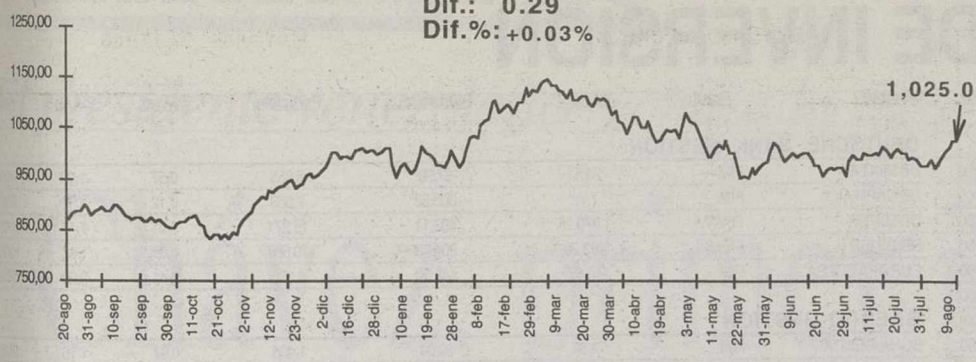

INDICES GENERALES Y SECTORIALES

| Nombre | Anterior | Último | Dif % | Dif |
|------------------|-----------|-----------|-------|---------|
| BARCELONA | 920,61 | 915,98 | -0,50 | -4,63 |
| BILBAO | 1.963,16 | 1.946,39 | -0,85 | -16,77 |
| VALENCIA | 851,54 | 846,08 | -0,64 | -5,46 |
| N. TECNOLOGIA | 78,43 | 78,70 | 0,34 | 0,27 |
| FTSELATIBEX | 933,90 | 934,80 | 0,10 | 0,90 |
| IBEX FINAN. | 10.675,60 | 10.794,90 | 1,12 | 119,30 |
| IBEX NUEVO MERC. | 6.788,10 | 6.821,40 | 0,49 | 33,30 |
| IBEX UTILIT. | 23.122,30 | 22.820,00 | -1,31 | -302,30 |
| IBEX INDUST. | 5.992,80 | 6.011,90 | 0,32 | 19,10 |
| ALIMENTACION | 491,97 | 506,44 | 2,94 | 14,47 |
| BANCOS/FINAN. | 1.370,91 | 1.385,47 | 1,06 | 14,56 |
| COMUNICACION | 1.760,39 | 1.731,43 | -1,65 | -28,96 |
| CONSTRUCCION | 929,09 | 932,27 | 0,34 | 3,18 |
| ELECTRICAS | 936,11 | 931,45 | -0,50 | -4,66 |
| CART/INVERS. | 882,48 | 899,41 | 1,92 | 16,93 |
| PETROL/QUIMI. | 773,18 | 767,95 | -0,68 | -5,23 |
| METAL-MECANI. | 315,04 | 315,28 | 0,08 | 0,24 |
| OTRAS IND.SE. | 154,61 | 155,54 | 0,60 | 0,93 |

INDICES INTERNACIONALES

| Nombre | Anterior | Ultimo | Dif % | Dif |
|--------------|-----------|-----------|-------|--------|
| S&P500 | 1.460,25 | 1.469,97 | 0,67 | 9,72 |
| DAX XETRA | 7.280,97 | 7.299,79 | 0,26 | 18,82 |
| MIBTEL | 32.557,00 | 32.353,00 | -0,63 | -204 |
| SWISS MARKET | 8.202,80 | 8.236,20 | 0,41 | 33,4 |
| HANG SENG | 17.333,20 | 17.214,40 | -0,69 | -118,8 |
| SWISS PERFO. | 5.639,88 | 5.655,71 | 0,28 | 15,83 |
| LISBOAVL30 | 5.380,86 | 5.358,30 | -0,42 | -22,56 |
| EUROTOP 100 | 3.793,41 | 3.799,50 | 0,16 | 6,09 |
| EUROTOP 300 | 1.639,57 | 1.643,64 | 0,25 | 4,07 |
| NASDAQ COMP. | 3.759,99 | 3.764,96 | 0,13 | 4,97 |
| NASDAQ100 | 3.595,19 | 3.615,90 | 0,58 | 20,71 |
| MIB 30 | 47.610,00 | 47.244,00 | -0,77 | -366 |
| MOSCU RTS | 216,26 | 222,89 | 3,07 | 6,63 |
| BOVESPA | 16.834,80 | 16.811,20 | -0,14 | -23,6 |
| MERVAL | 493,23 | 489,64 | -0,73 | -3,59 |
| MEXICO | 6.474,81 | 6.446,00 | -0,44 | -28,81 |
| SANTIAGOIGP | 4.983,73 | 4.980,35 | -0,07 | -3,38 |
| LIMA IG | 1.350,83 | 1.351,00 | 0,01 | 0,17 |
| CARACAS IG | 6.678,14 | 6.684,88 | 0,10 | 6,74 |
| BOGOTAIG | 844,27 | 842,69 | -0,19 | -1,58 |

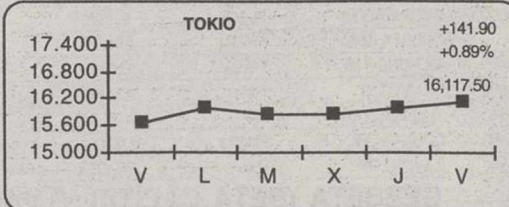
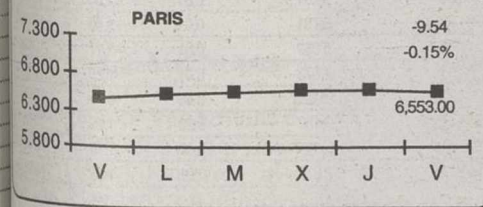
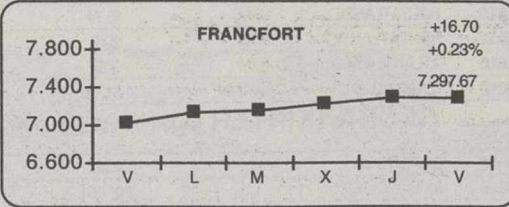
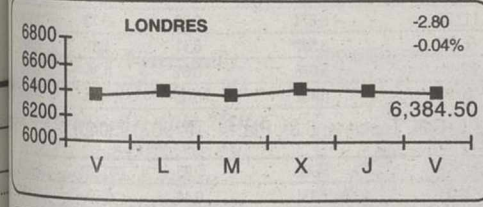
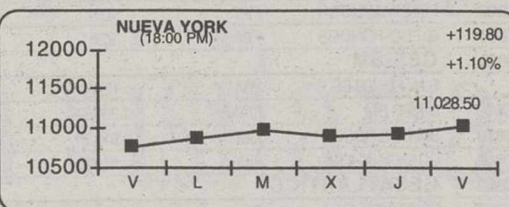
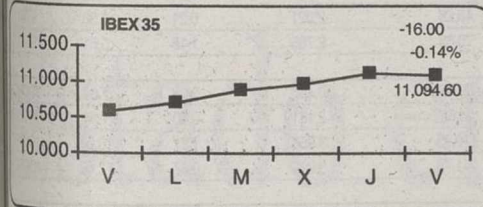

MERCADO DE DIVISAS

| | Peseta | Marco | Dolar | Euro | Franco F. | Libra E. | 100 Liras | Franco S. | Yen |
|-----------|---------|-------|---------|-----------|-----------|-----------|-----------|-----------|--------|
| Peseta | #N/A | #N/A | 184,160 | 166,386 | 25,368 | 276,880 | 8,591 | 107,013 | 1,696 |
| Marco | #N/A | #N/A | 2,163 | 1,958 | #N/A | #N/A | #N/A | #N/A | #N/A |
| Dolar | 0,005 | 0,462 | 0,903 | 0,138 | 1,504 | 0,047 | 0,581 | 0,009 | 0,009 |
| Euro | 166,386 | 1,958 | 1,107 | 0,152 | 1,667 | 1,936,270 | 0,644 | 0,010 | 0,010 |
| Franco F. | 0,039 | #N/A | 7,260 | 0,152 | 10,915 | 0,339 | 4,218 | 0,067 | 0,067 |
| Libra E. | 0,004 | #N/A | 0,665 | 0,600 | 0,092 | 0,031 | 0,386 | 0,006 | 0,006 |
| 100 Liras | 0,116 | #N/A | 21,436 | 1,936,270 | 2,953 | 32,229 | 12,456 | 0,197 | 0,197 |
| Franco S. | 0,009 | #N/A | 1,721 | 1,554 | 0,237 | 2,587 | 0,080 | 0,016 | 0,016 |
| Yen | 0,590 | #N/A | 108,530 | 98,080 | 14,958 | 163,255 | 5,065 | 63,097 | 63,097 |

TIPOS DE INTERES

| Plazo | Tipo |
|-------------------|-------|
| Euribor ON | 4,36% |
| Euribor 1 Semana | 4,35% |
| Euribor 2 Semanas | 4,37% |
| Euribor 1 Mes | 4,51% |
| Euribor 2 Meses | 4,64% |
| Euribor 3 Meses | 4,75% |
| Euribor 6 Meses | 4,96% |
| Euribor 9 Meses | 5,08% |
| Euribor 1 Año | 5,23% |

PROXIMOS PAGOS DE DIVIDENDOS

| Nombre | Concepto | Div Año | Div Ejer. | Ejerc | Bruto | Neto | FPago |
|-------------|----------|---------|-----------|-------|-------|------|----------|
| BERPISTAS | A Cuenta | 3 | 3 | 1999 | 0,1 | 0,08 | 6/09/00 |
| INRESINERE. | Unico | 3 | 3 | 1999 | 1,26 | 1,03 | 6/09/00 |
| PAES | A Cuenta | 3 | 3 | 2000 | 0,15 | 0,12 | 11/09/00 |
| | 0 | 0 | 0 | 0 | 0 | 0 | 0/01/00 |
| | 0 | 0 | 0 | 0 | 0 | 0 | 0/01/00 |
| | 0 | 0 | 0 | 0 | 0 | 0 | 0/01/00 |
| | 0 | 0 | 0 | 0 | 0 | 0 | 0/01/00 |
| | 0 | 0 | 0 | 0 | 0 | 0 | 0/01/00 |
| | 0 | 0 | 0 | 0 | 0 | 0 | 0/01/00 |
| | 0 | 0 | 0 | 0 | 0 | 0 | 0/01/00 |

AMPLIACIONES DE CAPITAL EN CURSO

| Nombre | N A | Inic Amp | Fin Amp | P Título | Desembolso | Benefic | Teórico Acc |
|------------|-----|-----------|-----------|----------|------------|----------|-------------|
| FILO | 0 0 | 19-jul-00 | 19-sep-00 | 0,00 | 0,00 | 00/00/00 | 0,00 |
| FILO | 0 0 | 19-jul-00 | 19-sep-00 | 1,75 | 0,00 | 00/00/00 | 0,00 |
| CONTINENTE | 0 0 | 31-jul-00 | 31-ago-00 | 21,00 | 0,00 | 00/00/00 | 0,00 |
| WLESA | 0 0 | 2-ago-00 | 2-oct-00 | 4,83 | 0,00 | 00/00/00 | 0,00 |
| | 0 0 | 0-ene-00 | 0-ene-00 | 0,00 | 0,00 | 0-ene-00 | 0,00 |

MERCADO DE FUTUROS

Futuros sobre Ibx 35

| Valor | Anterior | Último | Dif. | Máx. | Mín. | Volumen | Open |
|------------|-----------|-----------|-------|------------|-----------|---------|--------|
| Fut.IBEX35 | 11.110,50 | 11.120,00 | +9,50 | 11.123,000 | 10.965,00 | 8.791 | 32.382 |

Futuros sobre Bono Nacional E-5, E-10 y E-30 Años

| Valor | Anterior | Último | Dif. | Máx. | Mín. | Volumen | Open |
|-------------------|----------|--------|-------|--------|-------|---------|--------|
| Fut.Maz.00 BNE-30 | - | 88,60 | - | - | - | - | - |
| Fut.jun.00 BNE-30 | - | 89,76 | - | - | - | - | - |
| Fut.jul.00 BNE-30 | 89,63 | 89,59 | -0,04 | 89,900 | 89,53 | 2.106 | 13.416 |

Elaborada y Realizada por Invercapital Mancha, Sociedad Representante para Castilla - La Mancha de Beta Capital S.V.B. S.A.

MATERIAS PRIMAS

| Nombre | Ultimo | Compra | Venta |
|----------------------|----------|----------|----------|
| Aluminio 3M LME | 1.545,00 | 1.534,00 | 1.545,00 |
| Aluminio LME | 1.515,00 | 1.514,50 | 1.514,50 |
| HOME HEATING OIL | 0,86 | 0,85 | 0,86 |
| NATURAL GAS | 4,42 | 4,39 | 4,45 |
| Oro | 0,00 | 272,20 | 273,20 |
| Paladio | 780,00 | 780,00 | 795,00 |
| PETROLEO BRENT 1 MES | 29,18 | 29,10 | 29,30 |
| Plata | 4,88 | 4,88 | 4,94 |
| Platino | 560,00 | 560,00 | 580,00 |
| Zinc 3M LME | 1.156,00 | 1.150,00 | 1.157,00 |
| Zinc LME | 1.158,00 | 0,00 | 0,00 |

CURSO DE INICIACION A LA BOLSA

Solicite Programa

BETA CAPITAL S.V.B.

Tel.: 967524045
Fax: 967524056
E-mail: invercapital@retemail.es



OFICINAS: C/ ROSARIO, 6, 3ª PLANTA "EDIFICIO TOSCANA"

TELF: 967 52 40 45 - 46 · FAX: 967 52 40 56

607 932 030 ... 619 723 720

e-mail: invercapital@retemail.es ... www.redestb.es/personal/invercapital

• INVERSIONES EN BOLSA
• FUTUROS Y OPCIONES
• ANALISIS DIARIO, GRATUITO, VIA E-MAIL
Realice sus operaciones financieras con rapidez y eficacia

FONDOS DE INVERSION

| Nombre | Fondo | V.Liq.Ul | Patrim.(M) | Participes | %Ayer | %Año | Fecha | Nombre | Fondo | V.Liq.Ul | Patrim.(M) | Participes | %Ayer | %Año | Fecha |
|-----------------------------------|-------|----------|------------|------------|-------|-------|----------|--|--------|----------|------------|------------|-------|-------|----------|
| AB ASESORES GESTION FONDOS | | | | | | | | DEUTSCHE BANK GESTION | | | | | | | |
| ABLATINOAME | FIM | 6,33 | 50,41 | 4,989 | -0,71 | 4,78 | 10/08/00 | DB MIXTA II | FIM | 24,51 | 97,99 | 3,853 | 0,57 | -1,92 | 9/08/00 |
| A.B.BOLSA | FIM | 28,32 | 187,94 | 8,410 | 1,33 | -2,79 | 10/08/00 | DB CAPITAL 1 | FIM | 7,72 | 303,52 | 7,663 | 0,12 | 1,57 | 9/08/00 |
| ABBOLSAPLU | FIM | 29,05 | 387,4 | 5,828 | 0,09 | 5,80 | 10/08/00 | DB DINER | FIAMM | 1.070,26 | 493,11 | 15,271 | 0,01 | 1,47 | 10/08/00 |
| EURO ACCIONE | FIM | 10,93 | 222,68 | 10,000 | -0,27 | 3,56 | 10/08/00 | DB DINER II | FIAMM | 783,29 | 204,86 | 10,583 | 0,01 | 1,47 | 10/08/00 |
| EURO GLOBAL | FIM | 7,93 | 299,04 | 11,383 | -0,09 | 2,93 | 10/08/00 | EUROPABOLSA | FIM | 14,67 | 448,20 | 8,170 | 0,41 | -2,20 | 7/08/00 |
| A.B.FIVA | FIM | 17,33 | 122,25 | 4,688 | 0,12 | 2,25 | 10/08/00 | GAESCO-GESTION | | | | | | | |
| AB FON.R.V | FIM | 9,78 | 191,31 | 10,083 | 0,81 | 8,09 | 8/08/00 | BONA RENDA | FIM | 7,64 | 39,04 | 1,405 | 0,97 | -1,16 | 9/08/00 |
| A.B. DINERPL | FIAMM | 1.282,37 | 97,17 | 13,203 | 0,01 | 1,28 | 10/08/00 | CONSTANTFONS | FIM | 7,27 | 36,03 | 6,882 | 0,01 | 2,03 | 9/08/00 |
| ALLIANZ RAS GESTION | | | | | | | | FONSMANL.BOR | FIM | 8,94 | 46,28 | 2,021 | 0,21 | 5,38 | 9/08/00 |
| ALLIAN MIXTO | FIM | 6,84 | 23,58 | 102 | 0,04 | 2,68 | 9/08/00 | G-FDO-FONDOS | FIM | 9,35 | 70,65 | 2,785 | 1,15 | 5,61 | 9/08/00 |
| ALLIA VARIAB | FIM | 6,72 | 25,52 | 129 | -0,23 | 1,72 | 9/08/00 | GES-BM | | | | | | | |
| ALLIANZ FOND | FIM | 78,17 | 37,05 | 160 | -0,01 | 2,08 | 9/08/00 | B.M. FONDTES | FIM | 12,41 | 86,65 | 3,483 | 0,08 | 2,64 | 10/08/00 |
| ARGENTARIA GESTION | | | | | | | | DINER BM | FIAMM | 1.306,52 | 34,66 | 2,181 | 0,00 | 1,54 | 10/08/00 |
| ARG. DINERO 1 | FIAMM | 1.622,52 | 1.034,16 | 209,160 | 0,01 | 1,18 | 11/08/00 | BM-DINERBOLS | FIM | 1.910,79 | 110,95 | 3,956 | 1,27 | 10,03 | 10/08/00 |
| ARG. TELECOMU | FIM | 23,81 | 1.742,71 | 116,583 | -1,63 | 15,10 | 10/08/00 | CUENTA.AHARR | FIM | 18,83 | 141,78 | 5,929 | 0,37 | 12,48 | 10/08/00 |
| A.FONDBOL.EU | FIM | 6,30 | 500,2 | 33,446 | -0,03 | 0,32 | 10/08/00 | GESATLANTICO | | | | | | | |
| ARGEN GLOBAL | FIM | 10,65 | 1192,93 | 60,439 | -0,16 | 1,89 | 10/08/00 | FONDOATLANTI | FIM | 15,90 | 141,34 | 6,548 | 0,06 | 1,33 | 10/08/00 |
| ARG.NVAS.TEC | FIM | 10,17 | 539,88 | 62,168 | -2,04 | 15,16 | 10/08/00 | BOLSATLANTIC | FIM | 15,74 | 117,25 | 5,874 | 0,89 | -3,73 | 10/08/00 |
| ARG.RENOVE 3 | FIM | 7,08 | 534,84 | 26,798 | 0,11 | 5,37 | 10/08/00 | RENTATLANTIC | FIM | 8,49 | 66,20 | 3,597 | 0,11 | 1,31 | 10/08/00 |
| AR.EUR.AHARR | FIM | 18,23 | 401,82 | 57,984 | 0,00 | 0,34 | 10/08/00 | ATLANT MIXTO | FIM | 8,23 | 89,46 | 5,076 | 0,61 | 0,36 | 10/08/00 |
| ARG.GLOBAL2 | FIM | 21,97 | 1.704,02 | 69,668 | -0,12 | 1,58 | 10/08/00 | DINERATLANTI | FIAMM | 1.347,71 | 126,94 | 6,482 | 0,00 | 1,43 | 10/08/00 |
| ARG.CELEBRAC | FIM | 6,16 | 771,59 | 43,534 | -0,19 | 1,28 | 10/08/00 | GESBANKINTER (Agente INVERALIANCE S.L. Edif. Toscana, 6 3º, Pta.14. Tlf. 967193040) | | | | | | | |
| BANKPYME | | | | | | | | BK FONDO | FIM | 40,81 | 242,85 | 5,962 | 0,95 | -0,26 | 10/08/00 |
| BANKPY.MULTI | FIM | 9,91 | 17,29 | 3,111 | -0,63 | 13,26 | 10/08/00 | BK FONDO MIX | FIM | 1.267,51 | 229,30 | 7,931 | 0,44 | 0,59 | 10/08/00 |
| BANKP.COMUNI | FIM | 16,03 | 105,68 | 8,572 | -0,68 | 8,83 | 10/08/00 | DINERO 97 | FIAMM | 644,34 | 120,24 | 5,251 | 0,01 | 1,66 | 10/08/00 |
| BANKPY.MULTS | FIM | 8,42 | 46,66 | 5,373 | -1,71 | 26,62 | 10/08/00 | BK DINERO 96 | FIAMM | 692,03 | 291,92 | 5,781 | 0,01 | 1,63 | 10/08/00 |
| BANKPYME TOP | FIM | 12,10 | 203,3 | 13,060 | 0,00 | 10,91 | 10/08/00 | CUENTA ORO | FIAMM | 1.046,16 | 211,80 | 6,659 | 0,01 | 1,17 | 10/08/00 |
| BANKPY.SWISS | FIM | 27,27 | 190,49 | 10,813 | -0,33 | 25,38 | 10/08/00 | BK FONDO MON | FIAMM | 1.504,75 | 252,03 | 7,673 | 0,01 | 1,20 | 10/08/00 |
| BANSABADELL INVERSION | | | | | | | | BK MIXTO 2 | FIM | 884,61 | 262,85 | 10,833 | 0,46 | 0,78 | 10/08/00 |
| INVERSAB.70 | FIM | 20,28 | 197,6 | 6,474 | -0,18 | 3,75 | 10/08/00 | TELEFON.VARI | FIM | 2.261,04 | 363,48 | 9,187 | 0,90 | 1,15 | 10/08/00 |
| INVERTECNOCR | FIM | 6,53 | 12,85 | 424 | 0,13 | 2,56 | 10/08/00 | CUENTA ORO I | FIAMM | 1.034,00 | 190,49 | 10,807 | 0,01 | 1,19 | 10/08/00 |
| INVERSAB.50 | FIM | 6,35 | 12,83 | 436 | -0,08 | 2,67 | 10/08/00 | F.MIXTO RF | FIM | 89,56 | 164,17 | 6,875 | 0,21 | 1,35 | 10/08/00 |
| INVERSAB.25 | FIM | 17,29 | 803,97 | 28,604 | 0,09 | 2,72 | 10/08/00 | GESBETA (BETA CAPITAL S.V.B.)-Ver anuncio pie de página. | | | | | | | |
| SABADELL.BOL | FIM | 15,00 | 260,19 | 9,790 | 1,17 | -1,75 | 10/08/00 | BETA-CRECIMI | FIM | 142,33 | 25,32 | 589 | -0,30 | 1,51 | 10/08/00 |
| BBV GESTINOVA | | | | | | | | BETA.ACTIVOS | FIM | 682,87 | 23,62 | 67 | 0,00 | 1,46 | 10/08/00 |
| BBV MIX 60 | FIM | 1,62 | 485,61 | 21,709 | -0,12 | -1,03 | 10/08/00 | EUROPYME ACC | FIM | 7,15 | 5,99 | 262 | -0,13 | 17,98 | 10/08/00 |
| BBV MONETARI | FIAMM | 76,30 | 1105,5 | 45,325 | 0,01 | 1,17 | 10/08/00 | GLOB.ASSET.F | FIM | 8,68 | 6,47 | 101 | -0,11 | 4,20 | 10/08/00 |
| BBV SECTOR T | FIM | 1.912,31 | 643,55 | 20,762 | -1,33 | 3,53 | 10/08/00 | BETA.ACCS. | FIM | 159,14 | 50,87 | 964 | 1,01 | 2,31 | 10/08/00 |
| BBV PLAN R10 | FIM | 779,56 | 636 | 17,866 | 0,14 | 2,61 | 10/08/00 | SECURITY FUN | FIM | 18,91 | 26,78 | 256 | -0,10 | 3,33 | 10/08/00 |
| BBVBONO2002 | FIM | 845,59 | 477,62 | 15,117 | 0,05 | 0,74 | 10/08/00 | BETA.VALOR | FIM | 18,54 | 47,58 | 1,432 | -0,21 | 1,86 | 10/08/00 |
| BBV DINERO | FIAMM | 1.732,75 | 2.438,80 | 74,920 | 0,01 | 1,31 | 10/08/00 | BETA EURO MA | FIM | 8,65 | 112,88 | 226 | 0,34 | 1,64 | 10/08/00 |
| BBV RENTA 91 | FIM | 9,89 | 566,2 | 19,666 | 0,01 | 1,34 | 10/08/00 | BETA-RENTA | FIM | 14,95 | 17,34 | 338 | 0,06 | 0,94 | 10/08/00 |
| BBV AHORRO | FIM | 10,11 | 458,33 | 19,349 | 0,08 | 2,32 | 10/08/00 | BETA EURO AA | FIM | 10,50 | 52,51 | 1,729 | -0,47 | 7,25 | 10/08/00 |
| BBV RENTA | FIM | 15,02 | 1.296,51 | 44,749 | 0,03 | 1,60 | 10/08/00 | JAPON ACCION | FIM | 9,41 | 7,19 | 609 | -0,84 | | 10/08/00 |
| BBVBONO2005 | FIM | 1.204,96 | 331,44 | 13,758 | 0,11 | 2,16 | 10/08/00 | USA ACCIONES | FIM | 10,83 | 4,11 | 350 | -1,27 | | 10/08/00 |
| BBVBONO2001 | FIM | 715,09 | 595,96 | 23,539 | 0,04 | 0,81 | 10/08/00 | BETA.REN.PLU | FIM | 7,40 | 27,64 | 610 | -0,13 | 1,92 | 10/08/00 |
| BONO2007 | FIM | 771,52 | 691,46 | 24,697 | 0,17 | 3,34 | 10/08/00 | BETA DEUDA | FIM | 11,02 | 27,15 | 389 | 0,00 | 1,00 | 10/08/00 |
| BBV MIX 20 | FIM | 10,1 | 1612 | 70,791 | 0,01 | 0,79 | 10/08/00 | BETA-DINERO | FIAMM | 1.336,90 | 51,30 | 1,673 | 0,00 | 1,71 | 10/08/00 |
| BBV MIX 40 | FIM | 6,25 | 487,54 | 25,192 | -0,06 | 0,21 | 10/08/00 | BETA FONDOS INTÉR. | SIMCAV | 9,24 | | | | 0,98 | 11/08/00 |
| BBV DEUDA | FIM | 136,42 | 344,51 | 13,237 | 0,08 | 2,30 | 10/08/00 | BETA TECH INVER. | SIMCAV | 14,59 | | | | 1,32 | 11/08/00 |
| BSCH GESTION | | | | | | | | GESCAIXA I | | | | | | | |
| BCH INTERNET | FIM | 147,48 | 336,03 | 29,953 | -1,90 | 1,09 | 10/08/00 | FONCAIXA M25 | FIM | 7,37 | 900,31 | 36,195 | 0,05 | 1,38 | 10/08/00 |
| BCH MIX.ACCI | FIM | 21,48 | 913,89 | 38,749 | -0,23 | 0,56 | 10/08/00 | FONC.MIXTO28 | FIM | 7,36 | 1.252,52 | 44,143 | 0,05 | 1,80 | 10/08/00 |
| SANTANDER AC | FIM | 3,85 | 341,85 | 16,015 | 0,71 | 1,10 | 10/08/00 | FONCAIXA D6 | FIAMM | 601,01 | 123,28 | 13,983 | 0,00 | 0,00 | 10/08/00 |
| SANT.GES.MIX | FIM | 11,48 | 1109,67 | 54,828 | -0,52 | 3,60 | 10/08/00 | FONCAIXA A2 | FIM | 17,75 | 362,54 | 19,081 | -0,04 | 0,45 | 10/08/00 |
| SANTANDER 80 | FIM | 15,33 | 802,78 | 41,436 | 0,39 | 0,62 | 10/08/00 | GESINCA INVERSIONES | | | | | | | |
| SANT.REN.AC2 | FIM | 9,64 | 384,23 | 17,488 | 0,08 | 1,45 | 10/08/00 | C.MURCIA GAR | FIM | 6,39 | 18,83 | 719 | -0,04 | -4,60 | 10/08/00 |
| SANT.GES.REN | FIM | 10,39 | 936,78 | 28,324 | 0,04 | 1,31 | 10/08/00 | AHORROFONDO | FIM | 43,42 | 790,60 | 40,634 | 0,41 | -0,23 | 10/08/00 |
| SANTANDER AH | FIM | 14,30 | 244,37 | 72,319 | 0,01 | 0,91 | 10/08/00 | FOND C.C.M. | FIM | 7,85 | 18,05 | 102 | 0,01 | 0,98 | 10/08/00 |
| SANT.CREC.AC | FIM | 9,65 | 623,29 | 25,461 | -0,85 | 3,31 | 10/08/00 | CAJA MURCIA | FIM | 9,26 | 5,62 | 387 | 0,01 | 1,31 | 11/08/00 |
| SAN.REN.ACT. | FIM | 7,14 | 549,56 | 32,162 | 0,04 | 1,27 | 10/08/00 | C.MURCIA DI | FIAMM | 945,35 | 25,34 | 1,433 | 0,01 | 1,41 | 11/08/00 |
| S.BOL.ASEG.2 | FIM | 892,68 | 703,6 | 23,539 | -0,21 | -0,65 | 10/08/00 | A.C.DEUDA F | FIM | 12,25 | 600,36 | 23,056 | 0,03 | 1,01 | 11/08/00 |
| BOL.EUR.ASEG | FIM | 1.170,78 | 772,83 | 17,436 | 0,39 | 2,74 | 10/08/00 | A.C.ACCIONES | FIM | 21,45 | 423,98 | 23,276 | 0,82 | -1,35 | 10/08/00 |
| SAN.LATIN.AS | FIM | 564,08 | 270,16 | 14,546 | 0,04 | -0,42 | 10/08/00 | A.C.CUENTA F | FIAMM | 1.199,63 | 1.871,81 | 100,804 | 0,01 | 1,57 | 11/08/00 |
| SANT SELEC2 | FIM | 652,37 | 295,07 | 23,707 | 0,13 | 1,03 | 10/08/00 | GESMADRID | | | | | | | |
| EUR CLIQ 1 | FIM | 614,25 | 538,05 | 24,976 | 0,20 | -0,55 | 10/08/00 | DINERMADRID | FIAMM | 1.176,62 | 456,96 | 29,171 | 0,01 | 1,36 | 11/08/00 |
| SAN.BOL.EUR4 | FIM | 608,87 | 187,55 | 27,933 | 0,22 | 4,46 | 10/08/00 | CESTA EUROPE | FIM | 6,91 | 448,52 | 21,986 | -0,29 | 2,32 | 10/08/00 |
| DINERACTIVO | FIAMM | 1.319,73 | 607,04 | 37,575 | 0,01 | 1,13 | 10/08/00 | PLUSMADRID25 | FIM | 6,64 | 330,99 | 23,646 | 0,16 | 2,92 | 10/08/00 |
| BCH MIXTO RF | FIM | 15,39 | 588,02 | 26,525 | -0,10 | 3,38 | 10/08/00 | FONDADMADRID | FIAMM | 1.404,29 | 520,17 | 33,062 | 0,01 | 1,23 | 11/08/00 |
| BAN.MIX.FLJ2 | FIM | 6,87 | 342,98 | 17,303 | -0,09 | 0,96 | 10/08/00 | GEST. FONDOS DEL MEDITERRANEO | | | | | | | |
| FONBANESTO | FIM | 14,30 | 353,02 | 13,014 | 0,01 | 1,19 | 10/08/00 | CAM DIN.PLUS | FIAMM | 838,00 | 239,71 | 7,330 | 0,01 | 1,63 | 11/08/00 |
| EXTRA.AHORRO | FIM | 7,71 | 126,22 | 5,023 | 0,04 | 1,98 | 10/08/00 | CAM DINER 1 | FIAMM | 1.072,13 | 223,15 | 13,893 | 0,01 | 1,48 | 11/08/00 |
| BCH ACCIONES | FIM | 14,54 | 486,83 | 22,399 | 1,15 | -1,30 | 10/08/00 | CAM DINE.AHO | FIAMM | 667,21 | 85,31 | 8,886 | 0,01 | 1,49 | 11/08/00 |
| BCH R.F. 1 | FIM | 19,21 | 518,57 | 12,273 | 0,00 | 1,22 | 10/08/00 | GESTORA BANCAJAS | | | | | | | |
| SANTANDER DN | FIAMM | 1.155,37 | 1421,45 | 121,038 | 0,01 | 1,20 | 10/08/00 | CAVALAHORRO | FIM | 10,75 | 70,88 | 4,165 | -0,03 | 1,48 | 9/08/00 |
| BANESTO M-EX | FIM | 6,55 | 417,59 | 16,041 | -0,54 | 1,41 | 10/08/00 | FONSEGUR | FIM | 14,42 | 73,53 | 5,960 | -0,04 | 0,85 | 9/08/00 |
| BCH FONDIM.1 | FIAMM | 1.622,81 | 753,31 | 17,278 | 0,01 | 1,41 | 10/08/00 | CAVALRENTA | FIM | 12,19 | 125,01 | 8,053 | 0,34 | -0,99 | 9/08/00 |
| SANTANDER TE | FIAMM | 1.424,91 | 2.469,88 | 0 | 0,01 | 1,46 | 10/08/00 | CAVALTESORO | FIAMM | 844,04 | 73,27 | 4,346 | 0,01 | 1,36 | 9/08/00 |
| S.SANT.FIAMM | FIAMM | 1.434,81 | 611,75 | 25,360 | 0,01 | 1,08 | 10/08/00 | CAVALDINER | FIAMM | 1.385,24 | 332,79 | 27,340 | 0,01 | 1,26 | 9/08/00 |
| CAIXA CATALUNYA GESTIO | | | | | | | | SOGEVAL | | | | | | | |
| CAIXA C.DOBL | FIM | 8,54 | 228,13 | 14,860</ | | | | | | | | | | | |

El presidente venezolano rechaza la injerencia de EE.UU.

Chávez, primer jefe de Estado en visitar a Sadam

El presidente de Venezuela, Hugo Chávez, salió ayer de la frontera por Al Ziriya (190 kilómetros al este de Bagdad) en dirección al territorio iraní, declaró el responsable iraquí.

AGENCIAS

La delegación venezolana cruzó la frontera por Al Ziriya (190 kilómetros al este de Bagdad) en dirección al territorio iraní, declaró el responsable iraquí.

El presidente venezolano, Hugo Chávez, se entrevistó con el jefe de Estado iraquí, Sadam Husein, el jueves a Bagdad. Chávez rechazó la "injerencia" de Estados Unidos en los asuntos internos de su país, tras las críticas formuladas por Washington a su visita a Irak.

El gobernante venezolano, Hugo Chávez, se entrevistó en Bagdad con el presidente iraquí, Sadam Husein, fue el primer jefe de Estado extranjero en visitar Irak desde que este país declaró la independencia de Kuwait en agosto de 1990, de donde sus tropas fueron expulsadas a principios de 1991 por una coalición internacional encabezada por EEUU.



El presidente Hugo Chávez saluda a Sadam Husein.

El lunes, el Departamento de Estado de EEUU criticó la visita de Chávez a Irak y dijo que tendrá la "dudosa distinción de ser el primer jefe de Estado elegido democráticamente en visitar al dictador", Sadam Husein.

Ante las críticas de Estados Unidos, por su visita a Sadam Husein, Chávez respondió ayer que "me voy al infierno si quiero" y recaló que es el "representante de un pueblo soberano", que adopta sus propias decisiones políticas.

Antes de viajar a Irak, Chávez realizó una visita relámpago a Teherán, donde se entrevistó con el presidente iraní, Mohamed Jatami, dentro de la gira que realiza por los diez países socios de Venezuela en la Organización de Países Exportadores de Petróleo (OPEP).

En esta gira Chávez invitara a todos los líderes de la OPEP a la II Cumbre de la organización petrolera prevista para los días 26 a 28 de septiembre próximo en Caracas.

Tras visitar Indonesia, Chávez se trasladará a Libia, Nigeria y Argelia, los países que aún le quedan por visitar en esta gira.

Previamente, ha visitado los Estados miembros de la OPEP de la península Arábiga, Arabia Saudí, Kuwait, Qatar y Emiratos Arabes Unidos, además de Irán e Irak.

El vicepresidente de Venezuela, Isaías Rodríguez, afirmó que su país "está siendo consecuente" con Irak e Irán, dos de sus socios en la Organización de Países Exportadores de Petróleo (OPEP), al promover una política dirigida a "fortalecer y consolidar" al cartel petrolero.

Rodríguez declaró en una rueda de prensa en Caracas que la visita a Bagdad del presidente venezolano, Hugo Chávez, "corresponde a la política internacional de un país soberano que tiene la necesidad de desarrollar la coordinación y ampliación de sus relaciones con sus socios" en el negocio del crudo. En ese sentido, el vicepresidente explicó que en el pasado reciente "Irak e Irán fueron incluso mucho más consecuentes" con la OPEP que su propio país.

Francia mantiene la suspensión de los vuelos supersónicos

AGENCIAS

El Ministerio francés de Transportes volvió ayer, viernes, a alegar las "incertidumbres" sobre las causas del accidente del Concorde para mantener la suspensión de los vuelos supersónicos de Air France, tras una reunión de expertos e investigadores para hacer un balance de las pesquisas del siniestro.

La decisión ministerial se produce un día después de que la Oficina de Investigación de Accidentes (BEA) se aventurase, por primera vez desde la tragedia que el pasado día 25 costó la vida a 113 personas, a esbozar un posible "guión" de lo que pasó.

La BEA dijo que la lámina de metal hallada en la pista de despegue del Concorde causó "probablemente" el corte que se observó en el neumático reventado.

"La BEA considera que la causa inicial del accidente es la destrucción del neumático interior de la parte izquierda del tren de aterrizaje principal, lo que "conllevó consecuencias catastróficas" en muy poco tiempo, señaló el Ministerio.

"Aunque el guión parece dibujarse, por ejemplo, en lo que respecta al origen de la destrucción del neumático, persisten las incertidumbres tanto sobre la cronología de los hechos y su encadenamiento como sobre elementos particulares y específicos, entre ellos el origen y la importancia del incendio", agregó.

"En estas condiciones -añade el comunicado-, el ministro (Jean-Claude Gaysot), de acuerdo con Air France, mantiene la suspensión de los vuelos del Concorde".

CAUSAS

Ninguno de los cinco aviones de la flota Concorde de Air France ha despegado desde el accidente del pasado día 25, a la espera de que se conozcan con precisión las causas que hicieron que el avión se estrellase dos minutos después de despegar en llamas del aeropuerto parisiense de Roissy Charles-de-Gaulle. El Concorde, que iba rumbo a Nueva York, se estrelló sobre un hotel en la vecina localidad de Gonesse. Murieron los 109 ocupantes del vuelo AF4590 y cuatro mujeres que trabajaban en el hotel. La aerolínea británica British Airways, la única que junto con Air France explota los Concorde, reanudó los vuelos al día siguiente de la catástrofe. Los investigadores intentan determinar la procedencia de la lámina, de unos 40 centímetros de largo. La BEA dijo la semana pasada que la pieza no procedía del Concorde, pero la Gendarmería de Transporte Aéreo, que también investiga el siniestro, dijo ayer que no puede decir si era o no del avión supersónico y que había que esperar el resultado de los análisis.

Moscú pide "prudencia" a Arafat si proclama un Estado palestino

AGENCIAS

Rusia advirtió ayer al presidente de la Autoridad Palestina, Yasir Arafat, contra la proclama precipitada de un Estado palestino. Arafat hizo un llamamiento a una "extrema prudencia", al mismo tiempo que comprometía a participar en la búsqueda de un acuerdo de Paz entre Israel y los palestinos.

Las autoridades rusas continúan que intensificarán sus esfuerzos diplomáticos para buscar una solución al conflicto palestino-israelí considerando "debemos utilizar todos los medios a nuestra disposición para no dejar pasar esta oportunidad histórica", según declaró el ministro de Asuntos Exteriores ruso, Igor Ivanov.

Rusia no tiene problemas para reconocer un Estado palestino, pero "en lo que res-

pecta a la elección de una fecha, estimamos que la decisión de ser sopesada de manera extremadamente prudente", declaró el jefe de la diplomacia rusa, Igor Ivanov, después de una reunión con el presidente de la Autoridad Palestina en Moscú.

"Puesto que la cumbre de Camp David no ha finalizado con un acuerdo, nos sentimos más cercanos que nunca. Debemos utilizar todos los medios a nuestra disposición para no dejar pasar esta oportunidad histórica", añadió el ministro ruso.

Arafat ha expresado en numerosas ocasiones su "derecho" a proclamar un Estado palestino el próximo 13 de septiembre, incluso si no se alcanza un acuerdo de Paz con Israel hasta la fecha, y esperaba asegurarse el apoyo de Moscú en este proyecto.

Sin embargo, sus interlocutores rusos rechazaron un apoyo incondicional, contentándose con reafirmar que apoyarán la creación de un Estado y que están dispuestos a intensificar sus esfuerzos diplomáticos.

"Es importante que la creación de un Estado palestino "garantice el éxito de un acuerdo palestino-israelí" y que al mismo tiempo, las condiciones se reúnan para que este Estado sea un "verdadero Estado, plenamente independiente", advirtió Ivanov.

Por su parte, el presidente ruso, Vladimir Putin, confirmó que Rusia seguía apoyando el derecho legítimo del pueblo palestino a poseer su propio Estado. "Usted conoce la posición de Rusia, que siempre estuvo marcada por el respeto a los derechos palestinos, incluyendo al derecho a un



Arafat y Putin.

Estado independiente", agregó Putin, según la agencia Itar-Tass.

Rusia "está dispuesta a continuar aportando su contribución al proceso de Paz", aseguró Putin, que recibió en el Kremlin a Arafat. "Hemos seguido cuidadosamente las negociaciones de Paz entre usted y el primer ministro israelí, bajo el patrocinio de Bill Clinton", señaló Putin, refiriéndose a las conversaciones de Camp David.

La Tribuna de Albacete

se lleva a sus lectores de vacaciones
con:



BASES

- 1.- El concurso consiste en el sorteo de 40 plazas para un viaje a Galicia, en régimen de pensión completa, en un hotel de tres estrellas para disfrutar del 8 al 15 de Octubre. El viaje se realizará en autobús desde Albacete.
- 2.- Durante su estancia en Galicia, están incluidos en el viaje, las visitas a Santiago de Compostela, A Coruña y O Grove, ciudad que en esas fechas celebra su tradicional "Feria del Marisco".
- 3.- Se sortearán, entre los lectores de La Tribuna de Albacete, que participen en el concurso, veinte ganadores, pudiendo designar, cada uno de ellos, a su acompañante.
- 4.- Los participantes deberán rellenar el cupón adjunto y remitirlo a La Tribuna de Albacete, Paseo de la Cuba, 14 - 02005 Albacete, dentro de un sobre estándar y poniendo en él, la leyenda "Sorteo Viaje a Galicia".
- 5.- Entrarán en sorteo todos los sobres que se reciban hasta las 13:00 horas del día 28 de Septiembre. El sorteo se celebrará, ante notario, el mismo día por la tarde y la relación de ganadores se publicará en el diario de los días 29 y 30 de Septiembre.
- 6.- Los ganadores deberán personarse del 2 al 5 de Octubre en las oficinas de La Tribuna de Albacete, para que se les acredite su condición de ganador y posteriormente en las oficinas de Viajes Halcón para cumplimentar el resto de las condiciones del viaje (nombre del acompañante, seguro, horario de salida, etc.).
- 7.- No se admitirán cupones que no cumplan todos los requisitos, reservándose La Tribuna de Albacete el derecho a comprobar la identidad del concursante.
- 8.- No podrán participar en este concurso, los empleados de La Tribuna, ni de viajes Halcón, ni sus familiares directos. La organización del concurso, es responsabilidad de La Tribuna de Albacete y la del viaje es responsabilidad de Viajes Halcón.

CUPÓN CONCURSO "SORTEO VIAJE A GALICIA"

NOMBRE Y APELLIDOS _____

DIRECCIÓN _____

POBLACIÓN _____

PROVINCIA _____

EDAD _____ D.N.I. _____

TELÉFONO DE CONTACTO _____

GALICIA
PÓRTICO DE LA GLORIA

El central canario se incorporó al Alba el pasado martes

Víctor se pone a punto para hacerse un hueco en la defensa

ANTONIO M. MONSALVE

El central canario Víctor Manuel Afonso llegó procedente de Las Palmas el pasado martes y el miércoles Julián Rubio le hizo debutar en el amistoso contra el Levante en la segunda mitad. Víctor lleva días entrenando en Albacete y aseguró que en estos momentos iniciales poco a poco se va acoplando al equipo del ambiente.

En cuanto al estado físico del jugador canario, lleva una cierta desventaja con respecto al resto de sus compañeros, ya que la pretemporada de Las Palmas comenzó el día 24 de julio, mientras que los jugadores del Alba comenzaron el trabajo el pasado día 17 de julio: "Está claro que ellos van a un ritmo más grande que el mío, pero a medida que vayan pasando los días y me vaya adaptando a los entrenamientos, poco a poco iré cogiendo el ritmo que necesito", dijo el defensa.

Víctor llegó y prácticamente el primer día que hizo fue jugar un encuentro amistoso con su nuevo conjunto: "Contra el Levante fue el típico partido de pretemporada, la gente tiene que acumular trabajo y lo que importa realmente es estar en el primer partido de la liga contra el Tenerife. En estos momentos lo normal es que termines cansado, mal físicamente", afirmó el futbolista.

En relación al equipo que todavía conjuntando el equipo para afrontar la próxima temporada en Segunda División, Víctor comentó que en comparación al año pasado hay muchas altas y eso se nota. "Hay jugadores que vienen de otros equipos que tienen una forma de jugar distinta a la que hay aquí y tenemos que adaptarnos a lo que el entrenador desea para este año".

El defensa canario comentó que necesita acoplarse al juego que quiere marcar Julián Rubio y a sus nuevos compañeros durante estas primeras semanas de pretemporada: "A medida que vayan pasando los días y los partidos trataremos de buscar la solución para que empiece a jugar contra el Tenerife sea más positivo", afirmó.

En estos primeros días de entrenamiento en la Ciudad Deportiva, Víctor, al igual que el resto de sus nuevos compañeros, se mostró sorprendido por las inmejorables instalaciones del conjunto blanco: "Un equipo de Segunda División como el Albacete, aunque his-



Víctor se sentó por primera vez en el banquillo del Alba el pasado miércoles.

ARCHIVO

Cano: "Las cosas me están saliendo bien, como yo quería"

El meta Carlos David Cano declaró estar bastante contento con el trabajo realizado durante esta pretemporada: "Veo que las cosas me están saliendo bien, como yo quería. Estamos trabajando fuerte y a nivel personal espero poder hacerlo bien en los siguientes partidos", confirmó.

Cano comentó que hay buen ambiente en el vestuario, pese a que todavía están en fase de conocerse unos a otros: "Se ve que la gente que ha venido está aportando cosas nuevas y buenas; el ambiente puede ser parecido al del año pasado", aseguró el meta.

Sobre sus posibilidades de ser el portero titular del Alba, Cano dijo que tanto él como Valbuena van a "luchar por hacerlo lo mejor posible en los amistosos y contar con la confianza de Julián; es importante que en un equipo de fútbol haya rivalidad, sobre todo en un mismo puesto", concluyó el portero del Albacete.

El Albacete ganó en Gandía (2-4), en el partido de presentación del conjunto valenciano

□ LT

El Albacete Balompié ganó anoche el partido amistoso jugado en el Guillermo Olagüe de Gandía 2-4, donde el equipo valenciano, enrolado en la Segunda División B, hizo su partido de presentación, ante unos 800 espectadores. Al descanso del choque se llegó con triunfo local por 2-1.

El partido fue especialmente disputado en la primera mitad, donde Julián Rubio dispuso de un equipo con mucha juventud, especialmente en la línea defensiva.

En la segunda, ya con la entrada de los hombres más experimentados, el equipo albaceteño se hizo con las riendas del encuentro y dio la vuelta al marcador hasta imponerse con claridad.

Cabe destacar que el Gandía jugó con un hombre menos desde el minuto 28, por expulsión de Ausías, que protestó un penalty con el que fue castigado el equipo local.

En el primer tiempo jugaron por el Albacete:

Valbuena, Juli, Arias, Chupi, Cubi; Manolo Pérez, Edu García, Toril, Jose; Leandro y Oscar Silva.

PROBÓ UN JUGADOR
UCRANIANO

En la segunda parte, el técnico merengue hizo debutar a un jugador ucraniano que está unos días a prueba con la primera plantilla. Se trata de Golokocov, que además anotó dos goles en su noche del debut. Los otros dos tantos fueron marcados por Edu García (de penalty) y Javi Guerrero.

En el segundo tiempo jugó este equipo del Albacete:

Almendros, Juanlu, Víctor, Corona, Padilla; Sabas, Axier, Toril, Jesús; Javi Guerrero y Golokocov.

El Albacete del segundo tiempo es el que se perfila como titular, a falta todavía de los retoques pertinentes hasta el comienzo del campeonato, a primeros de septiembre.

Amistoso en
Totana, el próximo
día 18

□ LT

El Albacete ha concertado un nuevo partido amistoso fuera del Carlos Belmonte. Será el próximo día 18 de agosto (viernes) a las 21,00 horas, ante el Olímpico de Totana, equipo de la Tercera División murciana.

La próxima cita es el día 15 en Villarrobledo.

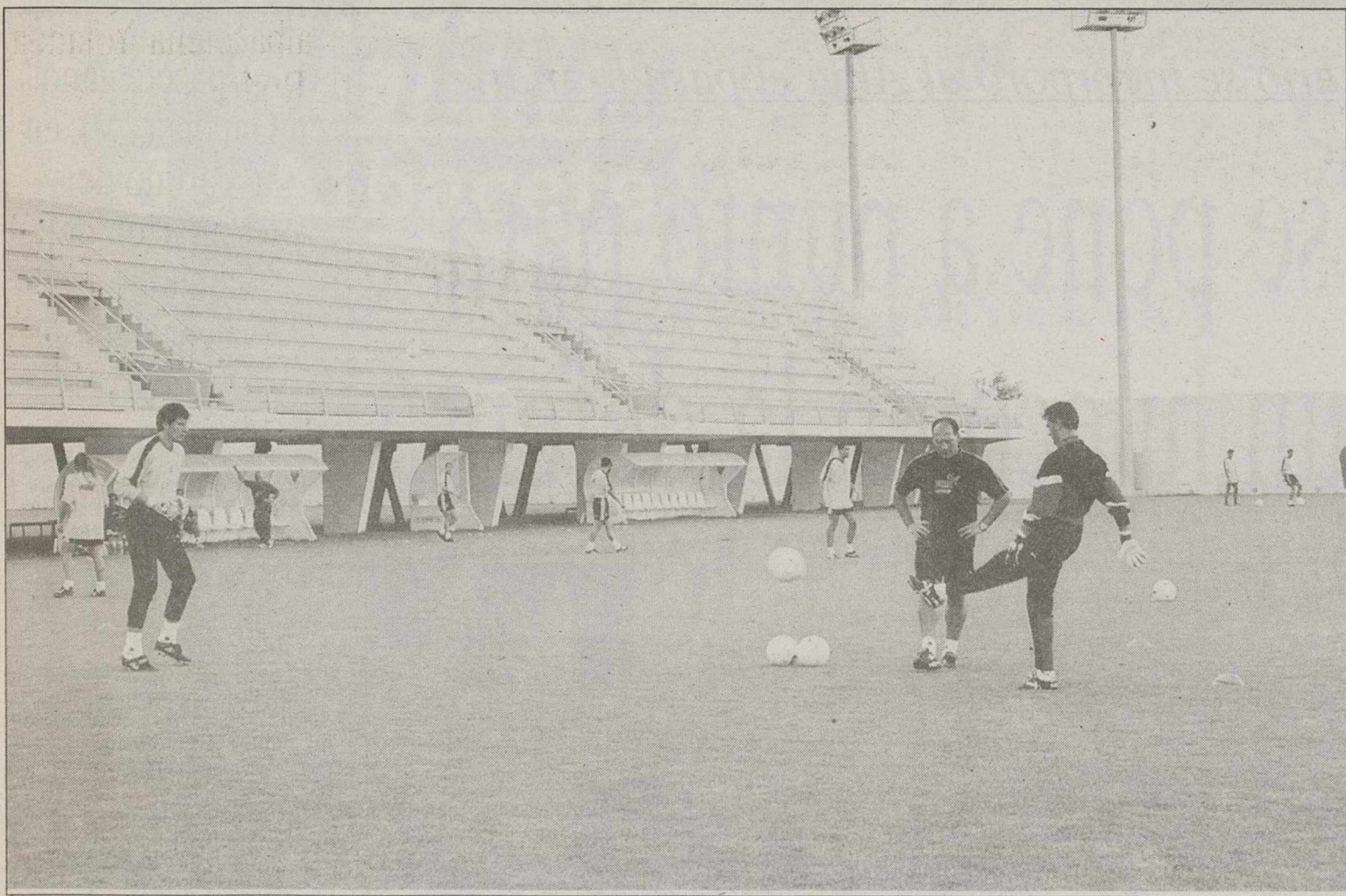

Cicovic, en un entrenamiento con la U.D. Las Palmas, el verano pasado.



Víctor Muñoz. ARCHIVO

El portero del Lleida, Raúl, retira la denuncia contra Víctor Muñoz

LT

El portero Raúl Ojeda, del Lleida, ha retirado la denuncia que el día 7 de junio interpuso contra el entonces entrenador del equipo, Víctor Muñoz, por las agresiones que sufrió tras una pelea entre ambos.

En el último día de entrenamiento de la pasada temporada, Víctor Muñoz, actual técnico del Villarreal, y el portero leridano se enzarzaron en una pelea, que concluyó con la denuncia del jugador y la apertura de un expediente por parte de la entidad con el resultado de una multa de un millón y medio de pesetas para el entrenador y medio millón para Raúl.

El jugador ha explicado que considera que no es bueno para él ni para el club que exista esta denuncia. "No quiero seguir metido en un asunto turbio en el que me vi involucrado involuntariamente", ha señalado el portero, quien ha informado de que no ha hablado con el ex técnico desde el día de la pelea.

Raúl Ojeda ha dejado entender que aún tiene que pagar el medio millón de pesetas de multa, aunque no se ha despedido el interrogante de si la retirada de la denuncia obedece a un postura de gracia del club de perdonarle el medio millón de pesetas, si ponía punto y final al asunto.

El Lleida ha vuelto a los entrenamientos después de regresar de la localidad francesa de Bagnères de Luchon, donde el nuevo técnico del equipo, Miguel Rubio, ha llevado a cabo un trabajo intenso con el propósito de cohesionar al nuevo grupo, en el que hay trece caras nuevas.

Si bien el Lleida ha completado una considerable reestructuración, en la que ha invertido algo más de cincuenta millones de pesetas en la contratación de trece nuevos futbolistas, la entidad catalana se ha desprendido del mismo número de jugadores, lo que le ha permitido ingresar unos 350 millones de pesetas.

El nuevo entrenador del Lleida, Miguel Rubio, insistió en que está satisfecho con el nivel de sus jugadores, pero que su propósito es contratar a uno o dos futbolistas más.

Ambos han sido convocados por sus selecciones

Jarni y Cicovic no estarán con Las Palmas en el Carlos Belmonte

LT

El guardameta del Las Palmas, Cicovic, así como el centrcompsita zurdo, Robert Jarni, han sido convocados con sus respectivas selecciones, Yugoslavia y Croacia, para los encuentros de la próxima semana, por lo que no estarán en el Carlos Belmonte el próximo día 16, fecha en la que el equipo canario juega ante el Albacete Balompié.

Tampoco estarán en día 15, fecha en la que la U.D. Las Palmas juega ante el Levante.

El portero de la U.D. Las Palmas, Zeljko Cicovic, es el único yugoslavo de los que militan en equipos españoles que ha sido convocado para el partido amistoso entre Yugoslavia e Irlanda del Norte.

El partido se disputará el próximo día 16 de agosto en la ciudad de Skopje (Yugoslavia), y el comunicado hecho público ayer por el seleccionador nacional yugoslavo, Ilija Petkovic, ha sorprendido por la ausencia de varios de los jugadores que disputaron la Eurocopa.

La lista de 18 convocados es la siguiente.

Porteros: Zeljko Cicovic (Las Palmas/ESP) y Dragoslav Jevric (Vitesse/HOL)

Defensas: Nenad Sakic (Sampdoria/ITA), Goran Bunjevcevic (Etoile rouge Belgrado/YUG), Zoran Mirkovic (Fenerbahce/TUR), Ivan Dudic (Bentfica/POR), Dejan

Stefanovic (Vitesse/HOL), Spira Grujic (Twente/HOL), Mila Obradovic (Obilic/YUG).

Mediocampistas: Predrag Djordjevic (Olympiakos/GRE), Dejan Stankovic (Lazio/ITA), Nikola Lazetic (Fenerbahce/TUR), Nenad Grozdic (Vitesse/HOL), Sasa Ilic (Partizan/YUG).

Delanteros: Predrag Mijatovic (Fiorentina/ITA), Savo Milosevic (Parma/ITA), Darko

Kovacevic (Juventus/ITA), Mateja Kezman (PSV Eindhoven/HOL).

Asimismo, el jugador de Las Palmas Robert Jarni es el único futbolista croata que milita en la Liga española convocado por el seleccionador de su país, Miroslav Blazevic, para el partido amistoso que enfrentará a Croacia contra Eslovaquia el próximo 16 de agosto en Bratislava.

El seleccionador de fútbol de Croacia, Miroslav Blazevic, ha vuelto a incluir en una convocatoria al centrocampista Robert Prosinecki,

Prosinecki militó en las filas del Real Madrid, Oviedo, Barcelona y Sevilla, y actualmente juega en el modesto Hrvatski Dragovoljac. También está llamado Davor Suker, actualmente en las filas del West Ham inglés

Los técnicos del Elche viajan a Croacia y Yugoslavia en busca de delanteros

Representantes de la comisión deportiva del Elche parten hoy hacia Croacia y Yugoslavia para hacer un seguimiento de algunos de los jugadores que se tienen en cartera, sobre todo delanteros, con el fin de ficharlos.

Jose Antonio Morante 'Lico', secretario técnico del Elche, indicó que las ligas en estos países "ya están en marcha y queremos ver a algunos jugadores de los que tenemos muy buenas referencias, aunque no vamos con nada decidido. Hay que sondear estos mercados para ver si alguna de las operaciones previstas se pueden llevar a efecto", explicó.

Los representantes del club ilicitano estarán acompañados por el ex jugador ilicitano Milivoj Bracum, que estuvo a las órdenes de Felipe Mesones, actual técnico del Elche, y el propio 'Lico' en la temporada en la que el Elche consiguió el último ascenso a Primera División y sonó como nuevo entrenador del primer equipo ilicitan

tano.

La carestía del mercado nacional obliga a que representantes de la comisión deportiva del Elche se desplacen también en las próximas semanas a Austria y Portugal, "porque allí también hay jugadores jóvenes, con mucha proyección y que pueden ser interesantes para nosotros", apuntó Lico.

El Elche todavía no ha descartado por completo la contratación del delantero Juanma Prieto, que ha quedado desvinculado del Mérida tras el descenso de categoría del equipo extremeño por el impago de la deuda contraída con sus jugadores.

"Estamos a la espera de conocer su respuesta a la contraoferta económica que le hemos hecho. Es un jugador que nos interesa pero no podemos pagarle lo que pide", añadió Lico. El Elche ha incorporado hasta ahora como jugador más importante a Mazinho, del Celta.

"Ha roto el compromiso de honor con su país"

Cuba sigue vetando la participación de Niurka en Sidney

□ AGENCIAS

El presidente del Comité Olímpico Cubano (COC), José Ramón Fernández, aseguró ayer desde La Habana que la isla no autorizará a ningún atleta que haya abandonado el país, incluida la hispano-cubana Niurka Montalvo, campeona del Mundo en salto de longitud, a competir bajo otra bandera, un principio que calificó de "legal, justo y ético".

"Todos los atletas cubanos que fueron cubanos y nos abandonaron, que se encuentran en casos similares, recibirán nuestra negativa categórica no serán autorizados por nuestro Comité Olímpico a defender otra bandera", aseguró Fernández en declaraciones al diario oficial "Granma".

Asimismo, el máximo responsable del olimpismo cubano aseguró que "ellos han roto el compromiso de honor que tienen con su pueblo; es inaceptable que se vayan a defender un equipo adversario contra su propia tierra".

Fernández considera que la norma 46 de la Carta Olímpica, que impide a los atletas nacionalizados competir en representación de su nuevo país antes de que transcurran tres años, debería ser más dura.

"Personalmente estoy exigiendo que se cumplan las normas de la Carta, aunque estimo que aún son demasiado débiles. ¿Por qué tres años? Opinamos que no puede sentir ningún orgullo un país que consigue sus medallas de oro a través de extranjeros", acusó Fernández.

El presidente del COC llega más lejos en sus ataques. "Es una vergüenza para quienes están reclamando que ella, que se ha desarrollado en Cuba, defiende ahora otra bandera. No sólo no cumple las normas,



El Gobierno español seguirá intentando que la atleta pueda competir con España.

sino que aunque las cumpliera, debieran sentirse avergonzados por tratar de utilizar a una atleta extranjera, de una nación pobre como Cuba, para

ganar medallas para otra, rica y desarrollada", indicó refiriéndose a España.

Fernández explicó que el caso de Montalvo no es el

único, y recordó que el Comité ha adoptado una decisión semejante ante una reciente petición del Comité Olímpico de Estados Unidos.

La atleta albaceteña Yolanda Rodríguez prepara el próximo Campeonato de España absoluto

□ LT

La saltadora albaceteña Yolanda Rodríguez está preparando en la pista de atletismo de la Universidad de Albacete el próximo Campeonato de España Absoluto que se celebrará en Barcelona los días 2 y 3 de septiembre, en el que intentará estar de nuevo en el podium, así como acercarse a la marca mínima que se exige para estar en la Olimpiada australiana del mes de septiembre.

La atleta albaceteña es la saltadora de longitud en activo que más veces ha ganado el Campeonato de España absoluto, según publica la revista de atletismo español del mes de agosto.

Yolanda, con dos victorias (1994 y 1998) en el aire libre y una en pista cubierta (1995) es la segunda atleta española que más Campeonatos de España ha ganado; la madrileña María José Martínez ocupa la primera posición con cuatro victorias, la última conseguida en 1985.

Las lesiones de la atleta y las lesiones le han impedido mantener una regularidad en los últimos años. A los títulos mencionados se añade una medalla de plata y otra de bronce (esta última conseguida la temporada pasada en el Campeonato de España Absoluto de pista cubierta) y ocho oros más en campeonatos sub-23.

El atleta Conrado Oñate se impuso en Villamalea

□ LT

El atleta albaceteño del Club de Atletismo de Albacete-CCM se impuso en la cada vez más importante prueba de las Tres Leguas de Villamalea, con un recorrido próximo a los 16 kilómetros, disputada el pasado fin de semana.

AYUNTAMIENTO DE CASAS DE JUAN NUÑEZ (Albacete)

ANUNCIO

El Ayuntamiento Pleno en sesión celebrada el día 2 de agosto de 2000, acordó aprobar inicialmente la Modificación Puntual de Normas Subsidiarias para retrotraer a la norma aprobada el 29-12-1992, con emplazamiento en c/ de la Montera, c/ Rosario, c/ del Cura, c/ División Azul y Plaza de la Iglesia, de Casas de Juan Núñez, se expone al público, en cumplimiento de la legislación vigente, para que en el plazo de un mes, se formulen por los interesados aquellas alegaciones o sugerencias que estimen oportunas, encontrándose el expediente a disposición de cualquier interesado en la Secretaría de este Ayuntamiento. Las alegaciones deberán formularse por escrito, dirigidas al Pleno y podrán presentarse en el Registro del Municipio en horario de nueve a once horas y de lunes a viernes, o en cualquiera de las demás formas previstas en la Ley de Régimen Jurídico de las Administraciones Públicas y del Procedimiento Administrativo Común.

Casas de Juan Núñez, a 8 de Agosto de 2000
El Alcalde, Alonso Cutanda Moreno



FEDERACIÓN TERRITORIAL DE NATACIÓN DE CASTILLA LA MANCHA



NINGÚN NIÑO SIN NADAR

CURSILLOS GRATUITOS PARA NIÑOS Y NIÑAS DE 5 A 12 AÑOS.

SE IMPARTIRÁN DURANTE LA 2ª QUINCENA DE AGOSTO EN HORARIO DE 20 H A 20:45.

INSCRIPCIONES EN LA PISCINA DE LA FEDERACIÓN, C/ LA PAZ Nº 8, DE 11:00 A 19:00. (ANTIGUA PISCINA DE EDUCACIÓN Y DESCANSO)

SE NECESITA
Para Cuenca capital
TECNICOS
MONTADORES DE GRUAS
Incorporación inmediata.
Experiencia previa.
Interesados llamar:
627-58 50 69
Imprescindible
Experiencia previa

**GRACIAS
ESPIRITU
SANTO
A.A.S.**

El delantero del Madrid dio especial importancia a la Liga

Raúl González: "Vamos a luchar por todos los títulos en juego"

□ AGENCIAS

El delantero del Real Madrid Raúl González Blanco aseguró que, como cada año, los objetivos del conjunto blanco son conseguir todos los títulos en juego, pero que esta temporada, sin olvidar el resto, habrá que darle especial importancia a la Liga.

"Llevamos tres años siendo muy irregulares en Liga y vamos a luchar por todos los títulos en juego, pero tenemos que demostrar que somos el mejor equipo español durante 38 jornadas", deseó.

Pero los blancos querrán hacerse con los cinco títulos en juego; Liga, Copa, Copa de Europa, Intercontinental y Supercopa de Europa, el primer título en juego. "Lo primordial es estar lo mejor posible cuanto antes porque ahora las piernas están cansadas, pero y el objetivo es el día 25 (en la Supercopa) y conseguir un trofeo que todavía no tenemos", destacó.

Para ello, el conjunto blanco se ha reforzado mucho, y el propio Raúl lo reconoce: "El equipo puede que sea muy sólido, pero eso se irá viendo partido a partido. Hay gente nueva que tiene que sentirse importante y que debe asumir ese papel", destacó.

RECUERDO A REDONDO

El delantero blanco no elu-



Raúl, tras la marcha de Redondo al Milán, parece haber encontrado un nuevo amigo en Figo.

dió referirse a su amigo y ex compañero Fernando Redondo, ahora en las filas del Milan italiano. "Le echo en falta porque ha sido tres años compañero habitación y tenemos una gran amistad. Ahora está en otro club, pero en esos seis años lo ha dado todo por el equipo, se ha ganado el cariño afición y fue uno de los artífices de la séptima y la octava Copa de Europa, donde tuvo

un papel fundamental. Va a pasar a la historia del Real Madrid", aseguró.

Tras la marcha del argentino parece que ahora su compañero inseparable es el portugués Luis Figo, para el que Raúl no tiene tampoco más que palabras de elogio. "Como futbolista no le vamos a descubrir, es un grandísimo jugador y será un grandísimo refuerzo y como persona es muy agradable y

está haciendo un esfuerzo muy grande para integrarse, igual que el resto de los demás compañeros nuevos", explicó.

Por otra parte, el Madrid podría haber llegado a un acuerdo secreto con el equipo inglés del Middlesbrough para traspasar al futbolista McManaman. El equipo no está interesado en el inglés y tampoco está dispuesto a inscribirle para la Liga de Campeones.

La Junta convoca los Campeonatos Regionales del Deporte en Edad Escolar

□ LT

La Dirección General del Deporte de la Junta de Comunidades acaba de hacer pública, en el último Diario Oficial de Castilla-La Mancha publicado ayer, la convocatoria del Campeonato Regional del Deporte en Edad Escolar para el curso 2000-2001, dentro de las categorías "infantil" y "cadete".

Esta competición tiene gran interés por el alto número de participantes que se vienen registrando; concretamente, en la edición del próximo curso se prevé que puedan participar más de 55.000 jóvenes deportistas.

La categoría infantil comprende a los nacidos en 1987 y 1988, mientras que la categoría cadete abarca a los nacidos en los dos años anteriores, es decir, en 1985 y en 1986. Las

Comisiones provinciales podrán establecer otras categorías de edad.

En las dos categorías, el campeonato regional se celebrará en las siguientes modalidades: ajedrez, atletismo, bádminton, baloncesto, balonmano, campo a través, fútbol, fútbol-sala, judo, natación, deporte de orientación, tenis de mesa y voleibol.

Los participantes podrán inscribirse de la siguiente forma: por equipos de su centro de enseñanza; por equipos de clubes deportivos; por equipos de todo tipo de asociaciones culturales, ciudadanas, juveniles, etc. o por conjuntos formados por jóvenes que cumplan los diferentes requisitos de edad.

A la fase regional accederán los equipos clasificados por la respectiva comisión provincial organizadora.



Numerosos jóvenes participarán en el campeonato. ARCHIVO

Los deportistas y equipos que resulten campeones regionales en las respectivas especialidades participarán en los Campeonatos de España, organizados por el Consejo Superior del Deporte.

Los campeonatos regionales en edad escolar comenzarán a desarrollarse el próximo mes de octubre y finalizarán en junio de 2001.

Barcelona: Lorenzo Serra Ferrer convence al portero Arnau para que acepte su cesión al Valladolid

□ AGENCIAS

El portero barcelonista Arnau explicó ayer que mantuvo una charla con el técnico del FC Barcelona, Lorenzo Serra Ferrer, en la que éste le ha intentado convencer para que acepte la cesión al Valladolid, aunque el jugador aseguró que se siente confundido.

Arnau ha querido acotar el contenido de la conversación que desarrolló con Serra Ferrer y se refirió simplemente a que el técnico le ha trasladado la posibilidad de la cesión. "Sólo sé que hay una oferta, pero no me voy a pronunciar. Mi máxima ilusión es triunfar en el Barcelona, aunque hay muchos caminos para llegar", señaló el jugador.

"No he planteado ningún plazo para decidir la oferta que existe. El técnico me ha dicho que sería bueno para mí", añadió Arnau, de cuya afirmación se desprende que el técnico no cuenta con él para la próxima temporada, hecho que crea aún más confusión en la portería barcelonista.

Al inicio de la pretemporada, el Barcelona contaba con cinco porteros (Arnau, Baia, Hesp, Dutruel y Reina) y a todos ellos ha marcado un destino: a Vitor Baia le han dado la carta de libertad, a Hesp que es transferible, a Richard Dutruel, contratado esta temporada, y a Reina, que cuentan con ellos para el primer equipo, y a Arnau, que sería beneficioso para él que se vaya un año a Valladolid.

Ante esta situación, la portería del Barcelona estaría huérfana de un portero, pues en los planes del técnico entran tres guardametas, dos de nivel y otro del Barcelona B. El Barcelona no ha aclarado qué se trae entre manos cuando ha dado la opción a Arnau de salir del club, pero al equipo blaugrana le quedan dos salidas: echar marcha atrás y contar con uno de los porteros descartados (Baia o Hesp) o contratar a otro.

ALFONSO

Por otra parte, Serra Ferrer se ha mostrado interesado desde que dirige al Barcelona en contar con dos de sus ex pupilos, el meta Prats y Alfonso, ambos en la plantilla del Betis.

El conjunto catalán está negociando aún el fichaje del delantero madrileño, aunque las cantidades propuestas por el Betis, cercanas a los 2.500 millones de pesetas por el traspaso, parecen un freno.

No obstante, después de la maniobra del Barcelona con el joven portero Arnau, es posible que la cantidad exigida por el club andaluz pueda ser cubierta, si en ella se incluyen a los dos jugadores, el delantero Alfonso Pérez y al guardameta Prats.

El presidente dijo que la acusación es falsa y cargó contra los futbolistas

La plantilla del Betis se planta hasta que Lopera no pague sus deudas

AGENCIAS



El presidente del Betis, Ruiz de Lopera, cargó duramente contra los futbolistas de su plantilla.

nuestro club, ya que está por encima del presidente y de los jugadores”.

LOPERA

Manuel Ruiz de Lopera, presidente del Real Betis, calificó ayer de “falsas” las acusaciones que han llevado a los jugadores a negarse a jugar partidos amistosos y dijo que mienten porque no se les debe nada, además de cargar duramente contra la plantilla, especialmente contra Solozábal,

Vidakovic y Finidi por incitar al resto.

Lopera respondió con gran dureza a la “errónea” decisión tomada por la plantilla, dijo estar “totalmente sorprendido” y no entender la “falsedad” de esas acusaciones, e incluso repartió copias a los periodistas de los finiquitos abonados a todos los jugadores y a algunos desde mayo, salvo a Alfonso por un acuerdo con su abogado.

En una improvisada rueda de prensa, el máximo accionis-

ta del Bétis sí admitió que Tegasa debe dinero de sus contratos de imagen a los tres jugadores a los que consideró instigadores del resto.

Ruiz de Lopera llegó a desvelar que en la última campaña, tras el Real Madrid-Betis, los jugadores, salvo cuatro, no durmieron en el hotel: “algunos, incluso, se fueron borrachos al AVE, con lo que nos estábamos jugando y lo que estaba sufriendo la afición”, aseveró.

Tras afirmar que el Betis

“paga religiosamente desde 1992”, también dio a conocer que un jugador dejó “tiradas” en un hotel a dos chicas desnudas” y él tuvo que intervenir para que no lo detuviera la Policía, igual que hizo cuando “otros estando borrachos le pegaron una paliza a las tres de la mañana a un aficionado bético”.

El presidente explicó que el plante de los jugadores es “una barbaridad, un montaje” y anunció que no le importa que no jueguen los amistosos, ya que a los que se han negado y se nieguen a viajar se les descontará el dinero de las indemnizaciones que deba pagar el club, como los veinticinco millones que ya ha perdido el Mérida.

Lopera indicó que el problema se reduce, junto con Vidakovic y Finidi, “al señorito Solozábal, que es una persona totalmente destructiva, pues está incitando y provocando a toda la plantilla, como ya hizo en el Atlético, para buscar que sea despedido”.

Sobre la deuda de la empresa de imagen con esos tres jugadores, explicó que Tegasa debe 18 millones a Solozábal -“el revolucionario del vestuario”, dijo- y no ha cobrado porque su imagen “no puede ser más desastrosa y es el que está organizando todo esto”.

José F. Molina: “El seleccionador nacional puede llamar a quien le dé la gana”

AGENCIAS



Molina se presentó en Riazor junto a sus compañeros.

Molina, que podría jugar hoy su segundo partido, aunque primero ante su afición,

prefiere enfrentarse a equipos potentes como el Lazio. “Me gusta jugar contra grandes

rivales porque son más interesantes. Hoy tenemos un partido importante en un torneo prestigioso y, además, es mi debut en Riazor con la camiseta del Deportivo. Lo único que espero es que todo salga bien, con normalidad”.

Haciendo balance sobre los refuerzos de los equipos grandes en esta pretemporada, afirmó que “Real Madrid, Barcelona y Valencia han invertido mucho dinero en fichajes importantes, pero al Deportivo no le hacen falta, ya que sólo necesitaba algún retoque. Conservamos el bloque del año pasado”.

Por último, Molina calificó la presente pretemporada como “demasiado larga, tenemos más tiempo para trabajar

y se afronta por tanto con mucha tranquilidad”.

ENGONGA

El mediocampista del Real Mallorca Vicent Engonga aceptó la decisión del seleccionador nacional, José Antonio Camacho, de prescindir de sus servicios para el partido amistoso que enfrentará a España y Alemania en Hannover y afirmó que “lo de la selección es algo añadido, un premio”.

“Lo primero que tengo que hacer es centrarme en mi equipo, el Mallorca, porque es primordial. Es lógico que Camacho haya decidido efectuar cambios y, además, tampoco jugué demasiado en la Eurocopa”, señaló.

David Meca participará en el descenso de la ría de Navia

Natación: Valencia acogerá en septiembre el Campeonato de Europa en piscina corta

AGENCIAS

La ciudad de Valencia será la sede del Campeonato de Europa de piscina corta que, enmarcado en la Liga Europea de Natación, se desarrollará del 14 al 17 de diciembre en el palau Luis Puig, que se acondicionará para este evento.

El campeonato fue presentado ayer por el alcalde en funciones y concejal de Deportes, Enrique Pérez; el diputado provincial de Deportes, Jesús Castellano; el presidente de la federación valenciana de Natación, Juan Koninckx y miembros del comité organizador de esta prueba.

Los responsables esperan batir los récords de anteriores campeonatos tanto en el número de federaciones participantes, como en el de nadadores y en el de periodistas acreditados.

Está previsto que este campeonato de Europa acudan 37 federaciones y casi 450 nadadores.

Para la disputa del campeonato se instalarán dos piscinas Myrtha Pools de tecnología de vanguardia mundial, que se adquirirán con motivo de la celebración de este campeonato y posteriormente se instalarán con carácter definitivo en el Parque Deportivo Municipal de Nazaret.

Las infraestructuras de la instalación tendrán un coste de 310 millones de pesetas repar-

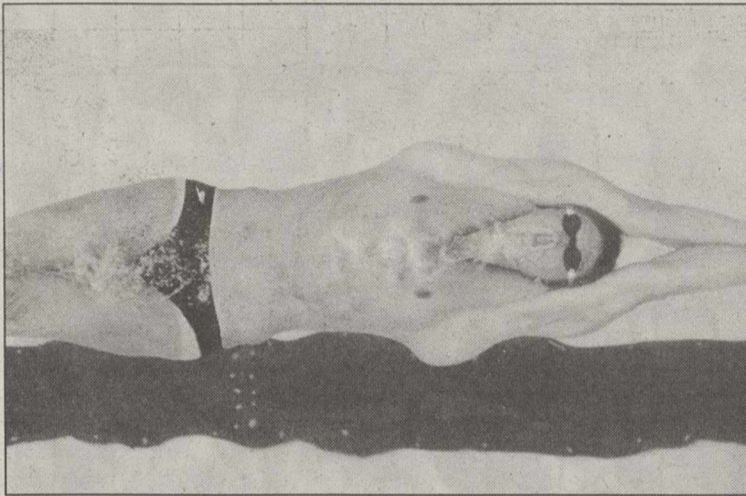

Valencia será la sede del Campeonato europeo de natación.

tido en 200 millones para calefacción y 110 millones para las piscinas. Esta millonaria inversión será asumida por el Consejo Superior de Deportes y por el Ayuntamiento de Valencia.

El presupuesto para la organización del campeonato de Europa asciende a 62.557.000 pesetas de gastos que esperan sufragar con 50 millones de aportación de las instituciones públicas y con el resto a través del alojamiento, las entradas y el bar.

El concejal de Deportes, Enrique Pérez Boada comentó que "merece la pena apoyar este acontecimiento deportivo porque pondrá el nombre de Valencia en boca de muchos millones de personas a través

de su difusión televisiva".

DAVID MECA

Por otra parte, el nadador David Meca anunció ayer viernes que participará en el día de mañana en el descenso internacional de la ría de Navia, en Asturias, en lugar de acudir a la sexta prueba de la Copa del Mundo, que se disputa en Eslovenia un día antes de la prueba asturiana.

"La gente de Asturias siempre me ha apoyado. Ha sido la base en la que me he sustentado en los momentos difíciles, que este año han sido muchos. Quería estar con ellos el domingo porque se lo merecen y compartir los buenos ratos", dijo el nadador español.

Meca, subcampeón europeo de 25 kilómetros y campeón nacional de larga distancia, ha ganado la prueba asturiana, de seis kilómetros de recorrido, en nueve ocasiones y será la única carrera que dispute este año en aguas españolas.

"Cuando gané la prueba por tercera vez prometí en broma que si ganaba siete más regalaría el trofeo. Ahora que existe esa posibilidad tengo claro que si el domingo gano, donaré el trofeo al pueblo de Navia, que tantas cartas me ha mandado en los malos momentos", aseguró Meca.

El nadador catalán ha renunciado a participar en la sexta prueba de la Copa del Mundo a pesar de que ésta tenía una distancia (25 kilómetros) que se adapta mejor a sus características de fondista que la carrera de Navia.

Meca tenía escasas posibilidades de adjudicarse la Copa del Mundo, ya que se perdió las cuatro primeras citas por sanción. El nadador catalán tenía la obligación de ganar todas las pruebas restantes, aunque ya se impuso en el Maratón de Atlantic City del pasado 16 de julio.

El nadador catalán manifestó que después de participar en el descenso internacional de la ría de Navia acudirá a Macedonia para disputar la séptima prueba de la Copa del Mundo, que tendrá una distancia de 30 kilómetros.

Atletismo:

Alejandro Gómez expresó su malestar al no poder acudir a Sydney por sufrir un atropello

AGENCIAS

El atleta vigués Alejandro Gómez expresó ayer su malestar por no poder acudir al campeonato de España de 10.000 metros que se celebra hoy en Gijón, en el que pretendía obtener la marca mínima para acudir a los Juegos Olímpicos de Sydney.

Un esguince cervical y unas molestias en el tendón de aquiles originadas por el atropello de un camión -a cuyo conductor ya ha denunciado- en un parque público le impedirá participar en la prueba. Ahora Gómez estudia "demandar también al Ayuntamiento de Vigo", al que exigirá una compensación por los daños y perjuicios causados.

Todo sucedió hace once días en el parque de Castrelos de la ciudad olívica, lugar habitual en los entrenamientos del atleta. "En una zona prohibida para turismos y camiones apareció un trailer. El conductor hizo una maniobra extraña y no pude evitar estrellarme contra él", comentó.

Como consecuencia del impacto sufrió un esguince cervical y unas dolencias en el tendón de aquiles del pie izquierdo que le impedirán, en principio, estar en Sydney.

"La única posibilidad que tengo de ir es hacer la mínima más adelante y esperar la lesión de algún compañero, cosa que no deseo de ninguna manera", indicó el atleta vigués Alejandro Gómez, que se lamentó de su tremenda mala suerte.



DON GUILLERMO GALDON AVENDAÑO

Ha fallecido en Albacete, a los 38 años de edad, confortado con los Santos Sacramentos y la Bendición Apostólica de Su Santidad.

D.E.P.

Su esposa, Juana Palencia García; hijos, Guillermo, Carlos y David; padres, Guillermo Galdón Guartero y Carmen González Díaz; hermanos, Pilar y Carlos; tíos y demás familia,

RUEGAN UNA ORACION POR SU ALMA

Y la asistencia al entierro que tendrá lugar hoy Sábado, día 12 a las OCHO de la tarde en la Parroquia de Santa Teresa.

Albacete, Agosto de 2000

ETIOPIA



HAMBRE

DONDE MÁS NOS NECESITAN, ALLÍ ESTAMOS

MISIONES SALESIANAS

Madrid: 28008, Ferraz, 81, Tel. 91 455 17 20.

E-mail: misiones@mail.ddnet.es

"Caja Postal de Ahorros", Suc. Marqués de Urquijo,

Madrid, Cta. cte. n.º 1302/9124/13/0009612830.

Barcelona: 08028, G.V. Carlos III, 53, 3.º, 2.º

Tel. 93 491 49 34, "La Caixa" G.V. Carlos III, 46.

Barcelona, Cta. cte. n.º 2100/3478/37/2200008614.

Autodefinido

| | | | | | | | | | | | | | | |
|--|--|--|--|--|--|--|--|------------------|---|---|--|--|--|-------------------------------------|
| | | | | | Héroe de la caballería andante Fantasma | | | | | | | | | |
| | | | | | | | | | | | | | | Punto cardinal Que lleva bandera |
| | | | | | | | | | | | | | | Relativos a las islas baleares |
| | | | | | Poesía Hipotesis Germanica | | | | | | | | | |
| | | | Compositor francés Acudir | | | Denota alegría Plural vocal Gobernad | | Ladrón Mueven | Filmó El primero Prenda de cabeza | | | | | |
| | | | | | | | | | | Unia Andad de un lado a otro Precede | | | | Campeón Palmeral |
| | | | Ahogar Sufijo De opio Poeta español | | | | | | | | | | | |
| | | | | | Último Sera larga Húeco de una roca tapizado Moneda griega | | | | | | | | | |
| | | | Dignidad abad Vocal Cetro Neptuno (PI) Reverberación sol | | | | | | | | | | | |
| | | | | | | | | | | Efectúa trayectoria Ciento uno Percibi | | | | |
| | | | | | | Ciudad árabe donde está la tumba Mahoma Cereal Gorro militar | | | | | | | | |
| | | | Resta Existe Cincuenta Letra griega | | Desgaste superficie terrestre Plata | | | Cromo Azulre | | | | | | Matrícula de coche Osmio |
| | | | | | | | | | | Bebemos mucho Negación Quinientos | | | | |
| | | | | | | | | | | | | | | |
| | | | | | | | | | | | | | | |
| | | | | | | | | | | | | | | |
| | | | | | | Planta papilionácea (PI) Otorgas | | | | | | | | |

rucigrama

| | | | | | | | | | | | |
|----|---|---|---|---|---|---|---|---|---|----|----|
| | 1 | 2 | 3 | 4 | 5 | 6 | 7 | 8 | 9 | 10 | 11 |
| 1 | ■ | | | | | | | | | | ■ |
| 2 | | | | | | ■ | | | | | |
| 3 | | | | | | | ■ | | | | |
| 4 | ■ | | | | ■ | | | | | | |
| 5 | | ■ | | | | | | | | | |
| 6 | | | | | | ■ | | | | | |
| 7 | | | | | | | | ■ | | | |
| 8 | | | ■ | | | | | | | | |
| 9 | | ■ | | | | | | | | ■ | |
| 10 | | | | | | | | | | | |
| 11 | ■ | | | | | | | | | | ■ |

HORIZONTALES.-

1: Península de Venezuela.- 2: Producir a alguien heridas. Señera.- 3: Refresco. Personaje de la Biblia.- 4: Enfermedad de la campanilla.- 5: Sufijo de sustantivos derivados de otros sustantivos o de verbos. Planeta. Preposición.- 6: Intacto. Apresada.- 7: Ciudad americana. Símbolo químico.- 8: Aclame. Purificado.- 9: Al revés, matrícula de coche. Expían. Terminación verbal.- 10: Nota musical. Circunvalación. Matrícula de coche.- 11: Soberano.

VERTICALES.-

1: Sierra.- 2: Preposición. Coaligóse.- 3: Emparrillen. Nombre de letra.- 4: Cierta pescado. Gasta. Provecho.- 5: Al revés, símbolo químico. Bóvido. Bracero.- 6: Personaje de la Biblia. Se multiplique.- 7: La misma letra. Antigua medida de longitud. Raspar, limar.- 8: Nombre de mujer. Pronombe (PI). Al revés, letras de conga.- 9: Madriguera.- 10: Adverbio. Tiempo que ha vivido una persona (PI).- 11. Filósofo griego.

ALMACEN K JOYERIA VENTA DIRECTA PROMOCION ESPECIAL C/ MAYOR N° 9. TLF 967 19 00 53 (ENTREPLANTA) ALBACETE **ALMACEN K JOYERIA**

Proscopio

Aries. Del 21/03 al 20/04 Podría sufrir lesiones de pronóstico reservado. En el terreno económico posibilidad de cargas que serán totalmente inevitables. Felicidad en el amor.

Tauro. Del 21/04 al 21/05 Salud regular. El enfoque que está dando a su problema es erróneo. En el amor es muy posible que el saque partiéndose a sus encantos y que esté satisfecho.

Geminis. Del 22/05 al 21/06 Salud excelente. En el terreno económico modérese, porque esta jornada viene tendente a descapitalizarle. Conque plenamente en el ser amado.

Cáncer. Del 22/06 al 23/07 Salud regular. Ponga en práctica cuanto antes sus ideas y no sea indolente. En el amor no se guarde su opinión, aunque no le guste a la otra persona.

Leo. Del 24/07 al 23/08 Salud buena. Decepción en el terreno profesional. Si su relación sentimental es de largo recorrido se producirán fricciones por causas ajenas a los sentimientos.

Virgo. Del 24/08 al 23/09 Salud excelente. En lo laboral no piense que es víctima de las circunstancias. Si tiene pareja, no descuide las atenciones hacia ella.

Libra. Del 24/09 al 23/10 Salud muy buena. No especule o perderá. En las relaciones afectivas podría sufrir por causa de los problemas laborales de su pareja o de su amante.

Escorpio. Del 24/10 al 22/11 Cuidado con los esguinces. La situación laboral cambiará bruscamente. Uno de sus compañeros de trabajo podría sentirse atraído hacia usted.

Sagitario. Del 23/11 al 22/12 Salud regular. En esta jornada se le avecinan algunos problemas monetarios. Venza sus celos y no sea tan suspicaz.

Capricornio. Del 23/12 al 20/01 Salud muy buena. Esa operación financiera podría resultar peligrosa. Si está libre y sin compromiso, las conquistas pasajeras ocuparán su vida social.

Acuario. Del 21/01 al 19/02 Cuidado con las caídas. Esta jornada podría ser para usted una cascada de noticias agradables. Sus lazos amorosos se estrecharán.

Piscis. Del 20/02 al 20/03 Salud muy buena. No es el momento propicio para invertir ni para adquirir objetos o cosas de elevado coste. Amor a la vista.

numérico

Las letras de la P a la Z representan los números del 0 al 9, aunque no necesariamente en dicho orden. Sumando los números que representan las letras de cada columna horizontal y verticalmente, habrán de obtenerse las sumas que aparecen al final de las mismas. Para orientación del lector se dan los valores atribuidos a dos de las letras

U T S V Y = 18
 R U P S X = 21
 S V Y U Z = 23
 X S Y Z U = 24
 P Y V Y S = 20

21 18 20 23 24 = 106

Letras clave R = 8; X = 4

sopa de letras

T F D S U L O U J O R N S A L
 P O D S C S B A O I D D E C Q
 I P C A R O M E R O L T T O U
 S I H O R E K E C H M A M M E
 R M Ñ E S T R A G O N L V I A
 I I W P E R A R A O B A L N O
 F E E K N C S E N A L D O O A
 Z N M S A O U A O O O U I P A
 A T S B A Z A F R A N A P N H
 D A G R P R Z R L Z H I E E A N
 A I U S A I L Y T L A U R E L
 O G I L N A I O T C G A E N O
 C O R C A N E L A I G D J N R
 I O C P H I M I B R E C I I E
 R D I L E S P V I A R O L A C

Buscar
10
especies, hierbas y condimentos

CRUCIGRAMA NEGRO

| | | | | | | | | | |
|----|----|----|----|----|----|----|----|----|----|
| 11 | 12 | 13 | 14 | 15 | 16 | 17 | 18 | 19 | 20 |
| 21 | 22 | 23 | 24 | 25 | 26 | 27 | 28 | 29 | 30 |
| 31 | 32 | 33 | 34 | 35 | 36 | 37 | 38 | 39 | 40 |
| 41 | 42 | 43 | 44 | 45 | 46 | 47 | 48 | 49 | 50 |
| 51 | 52 | 53 | 54 | 55 | 56 | 57 | 58 | 59 | 60 |
| 61 | 62 | 63 | 64 | 65 | 66 | 67 | 68 | 69 | 70 |
| 71 | 72 | 73 | 74 | 75 | 76 | 77 | 78 | 79 | 80 |
| 81 | 82 | 83 | 84 | 85 | 86 | 87 | 88 | 89 | 90 |

Escribir cada palabra en círculo, según las definiciones, partiendo de la casilla indicada con la flecha y de izquierda a derecha, es decir, en el sentido de las agujas del reloj.

1: Hidrato de carbono.- 2: Cordillera europea.- 3: Sobrio, parco.- 4: Bestia, bruto.- 5: Animal marino, celentéreo.- 6: Venir.- 7: Obedecer.- 8: Prostituta.- 9: Envíe.- 10: Copiar.- 11: Olfatearán.- 12: Desconfío, sospecho

Anal enigmático

ANUNCIOS CLASIFICADOS

EMPLEO

BAJO EN LA... INSTRUCCION: albañi... drillas de albañiles,...

PRECISA ayudante... Abstenerse tra... sin papeles. Tel. 967 21 61 58

PRECISA camarero... Presentar... Titi, s. C/ Arqu... Carrilero, 3

PRECISA camarero... Presentar... Cuerta II... Campollano). Tel. 967 21 61 58

PRECISA camarero... Presentar... Cuerta II... Campollano). Tel. 967 21 61 58

AGENCIAS MATRIMONIALES

NUEVAS ALIANZAS Tef. 967-52 15 90

NUEVAS ALIANZAS Constructor, 43 años, alegre, trabajador y cariñoso. Me gustaría tener una relación seria con mujer hasta 45 años, que sepa valorar el cariño. Tel. 967 52 15 90

NUEVAS ALIANZAS Tinte, 56 1º Izda. Albacete

MUJER CULTA Llenaría de amor corazón solitario de caballero culto de 40 a 56 años, de Albacete capital. Preferible soltero. Fines serios. Tef. 667-75 98 87

TRASPASOS

SC ASESORES Traspasa oficinas y comercios, joyerías, zapaterías, tiendas de moda... Excelentes oportunidades. Teléfono: 967 52 09 62

SC ASESORES Traspasa negocios de hostelería en distintas zonas de Albacete: Pubs, Cervecerías, Bares y Restaurantes. Teléfono: 967 52 09 62

TRASPASO, vendo, mesón restaurante, céntrico, muy económico. Maquinaria nueva. 639 688 295

SE TRASPASA gimnasio céntrico. Pleno funcionamiento. Tel. 967 52 09 63

SE TRASPASA pub en la Zona. Amplia terraza en funcionamiento. Tel. 967 21 46 54

TRASPASO cervecería-restaurante. Bajo arrendamiento. Equipada. 967 24 25 79 mañanas

SE TRASPASA café Galilea. Tel. 655 82 26 75

SE TRASPASA cafetería Cracker en el Campus Universitario. Económico. Terraza de verano. Tel. 655 87 06 92

SE TRASPASA Mesón-Barbacoa, en funcionamiento. 967-50 41 25, 967-51 03 53

SE TRASPASA Restaurante Cafetería céntrica, en funcionamiento y bocattería, Pablo Medina y Octavio Cuartero. Tel. 967 22 62 30 - 666 81 13 74 Antonio

SERVICIOS

ANCIANOS, ENFERMOS, NIÑOS, DISCAPACITADOS Atención domiciliaria en Hospitales y hogar por personal cualificado y de toda confianza. Solidaridad familiar 967 60 96 60 Paseo de la Cuba, 2 Entlo. (Albacete)

VARIOS

BUSINESS E&M, ASOCIADOS Contabilidad de empresas, administración. Apdo. de Correos nº 1274 - 02080 Albacete 619 78 03 94

ESMERALDA Tarot del amor. Confiame tus dudas, aclararé tu futuro. 906 428 603

A SAN PANCRACIO Abogado de los casos difíciles y desesperados. Reza durante nueve días nueve Avemarias y pide 3 deseos, uno de negocios y 2 imposibles, al noveno día publica este aviso, se cumplirá aunque no lo creas. M.L.P.

anmartín asesores Rosario, 3 - 7.ª (Edificio Capitol) 31 21 04 29 ALBACETE

QUIROMASAJISTA, Mujer, se ofrece para, centros, peluquerías, gabinetes, gimnasios, etc. Experiencia. Tel. 676 42 76 02 - 967 21 26 34

A SAN PANCRACIO Abogado de los casos difíciles y desesperados. Reza nueve Avemarias durante nueve días. Pide 3 deseos, uno de negocios y 2 imposibles, al noveno día publicar este aviso, se cumplirá aunque no lo creas. L.

LIMPIEZAS FERNANDEZ -EXTRACCION DE FOSAS SEPTICAS -LIMPIEZA DE TUBERIAS Y ALCANTARILLADOS -REVISION DE TUBERIAS POR EQUIPOS DE TELEVISION TELEFONOS: OFICINA: 22 08 38 PARTICULAR: 52 04 80

COMPRAS

INMOBILIARIA HOGAR COMPRA PISOS. PAGO EN EFECTIVO - Tef. 967 23 55 55 967- 51 22 22

CONTACTOS

VANESSA TRAVESTI, más pecho, más guapa y más explosiva que nunca. Preciosa muñequita, única y exclusiva en Albacete. Visa. Climatizado. 629 66 77 04

NOVEDAD SIN CONTESTADOR LLAMAME 24 h. 906 42 80 70

QUIERES UNA CONVERSACION CALIENTE Y CON MORBO SIN CONTESTADOR LLAMAME 24 h. 906 42 44 44 906 42 88 99 COSTE MAX. LLAMADA 128 PTS MINUTO

MERCHE Casa de contactos. Jóvenes guapas, simpáticas. Salidas hotel y domicilio. Horario 10 mañana, 2 madrugada. Nuria, Carmen, Natalia, Lidia. 967 51 14 07

906 420 902 chicas no profesionales hablan gratis. La operadora busca chica de tu ciudad o cercanías. Para hablar gratis, instrucciones 906 421 783

906 420 904 pídenos lo que quieras, somos solteras, casadas, estudiantes, modelos, no profesionales de tu ciudad.

906 420 903 sexi, caliente, juguetona, llámame, pídemme amor, sexo, serás complacido

906 420 903 chicas de Albacete, no profesionales conectan gratis desde su casa

906 420 905 chicos no profesionales hablan gratis. La operadora busca chico de tu ciudad o cercanías. Para hablar gratis, instrucciones 906 421 783

906 420 905 chicos de Albacete, solteros, casados, estudiantes, modelos, albañiles, velludos, no profesionales.

WWW.TRENET.NET, nuevo dos en uno. Mira en directo a tu chica favorita y habla con ella 906 420 908 único

FANY, joven, simpática, guapa. Nueva en Albacete. 646 82 32 73

CHICAS residentes en Albacete buscan contactos en su zona. 906 42 71 07

CASA DE CONTACTOS LAIMA Gran variedad de chicas. Especial despedidas de solteros y salidas a hoteles. 967 52 04 29 - 609 07 82 70

VIUDA Todos los servicios. Salidas hotel y domicilio. Tel: 627 62 51 99

JOVEN BISEXUAL busca maduritos para trío esporádicamente. Discreción. 906 42 80 81

NINFOMANAS discretas (citas) 906 42 35 68. Lesbianas calientes, 906 42 78 81. Sadomasoquismo principiantes, 906 42 78 80

CHICA ATRACTIVA busca relaciones sin lucro ni malos rollos. 906 42 35 68

SOY TU AMA Busco esclavo sumiso y obediente para hacerte fetichismo y lluvia dorada. 600 78 82 98

SEXO GRATIS: contactos mañanas, tardes, noches y madrugadas (citas). 906 42 78 80

MERY. Brinda servicios a caballeros. Mucha discreción. Llámame. 666 30 79 04

HOMBRE, MUJER Contactos gratis!!! Busca relaciones, amistad, amor, sexo. 906 423 935

VIUDA muy joven adinerada quiere relación esporádica sin compromiso. 906 427 701

ERIKA 20 años, bonita y delgadita, haré posible tus fantasías. Despedidas, salidas hotel y domicilio. 24 horas. 606-71 58 09

LIDIA: Preciosa universitaria. Ofrezco sexo a cambio de amistad. 906 42 72 91

SOL, 22 AÑOS, muy sexy, exuberante y atractiva. De labios carnosos y pechos jugosos. Despedidas de soltero. Salidas hotel y domicilio. Teléfono: 659 76 98 97

TATIANA Seductora, con experiencia, madurita, elegante y atractiva. Salidas hotel 676-72 55 12

VERICA Viuda, nueva en el ambiente. No dejes de conocerme. Quedarás contento. Tef. 669-11 38 53

KARINA: Sexi, tierna, pechos protuberantes, mirada encantadora. Te hará vibrar de pasión. Salidas y despedidas. Llámame. 667 965 942

PEPI 627 52 22 56 de 4 a 9 tarde.

GIGOLOS. Nuevos. Conócenos, luego juzga. 627 52 22 56

ANDREA Y COMPAÑIA, atractivas, guapas, 23 años. Salidas hoteles. Total discreción. 639 622 389

ARDIENTES FANTASIAS. Amas. Fetichismo. Supertravestis. 906 427 788. Relaciones 906 424 248. Machos 906 424 346

ALEJANDRA Dulce, apasionada, separada, madurita, elegante y atractiva. Todas tus fantasías se te harán realidad. No soy mujer de club ni de casa de citas. Sitio privado. Tef. 686-72 10 21

SABRINA. Bomba de pechos grandes. Labios ardientes y miradas penetrantes. Te haré arder. Te espero. Salidas a hotel y piso. Tel. 666 74 92 65

TALIA Y NATACHA 18-20 años. Rubias naturales, altas y guapas, elegantes y mucha discreción. País del Este. Salidas hotel. Tel. 967 52 04 29

SE NECESITAN chicas. 627 522 256

CITAS CIEGAS!!! ¿Dónde quedamos? Serios, esporádicos, 24 horas 906 423 935. Atrévete

Mª ELENA, convertiré tus sueños en realidad. Llámame. Tel. 657 638 199

MELISA 21 años, atractiva, muy bonita, sensual, delgadita, ardiente. Hará realidad tus fantasías. Salidas hotel y domicilio. 24 horas. 666 91 45 69

TANIA 19 años, brasileña, estudiante, sin prisas y buen precio. Estamos 2 amigas. Descúbrenos. Tel. 658 17 42 71

JHOANA 24 años, rubia, delgadita, sexy, elegante, picante y atractiva. Hago realidad tus sueños. Salidas hotel y domicilio. 686 69 20 14

VERONICA Y KAREN Cariñosas y ardientes. 967 60 48 38. Salidas.

ANAIS, tierna y apasionada. Marido de viaje. Todos los servicios. Salidas. Tel. 666 35 62 68

BELEN, española, 24 años, morena, ojos claros. Discreto. 654 96 80 85

VALENTINA, 23 años, despedidas soltero, cumpleaños, striptease, salidas hotel. 627 30 76 44

CALEFACCION INDIVIDUAL GAS O GASOLEO CALIDAD Y GARANTIA FCO. PIZARRO, 73. TFNO. 967 23 57 08

PRECIOS ESPECIALES Alimentación infantil Ortopedia, Cosmética Herboristería Higiene Corporal y Dental Consulta Naturópata Analítica FARMAS SHOPPING BADOS TARDE CERRADO Calle Lodares * C/ Mayor - Telf. 967-21 66 53

PROFESOR, FUTUROLOGO Y NATUROPATA HINDU Ayuda a solucionar problemas de trabajo, negocio, nervios, amor, timidez, recuperar persona amada, rompimiento de hechizos, miedo, manía, obsesiones, espíritus malignos, etc... Hago trabajos y rituales de la alta magia hindú para quitar daños, negatividad, etc. Gran experiencia en Africa, Brasil, India, Pakistán, Uruguay y Argentina. Consulta en Albacete, los miércoles alternos, de 4 a 8 tarde. Teléfono: 967 21 04 62. Para información personal llamar de 4 a 8 tarde al teléfono móvil 609- 31 10 36

*DIGITOPUNTURA *ACUPUNTURA CHANG (COREA) DOLORES REUMATICOS *Artrosis y Lumbago *Problemas de Clumna. *Hernia Discal *Reumatismo *Torceduras *Circulación *Jaquecas *Cervicales *Esguinces *Ciática *Menisco C/ Jesús Nazareno, 4-1º-C Tfn. 967 24 57 00 ALBACETE

PANADERÍA Y CONFITERÍA LA MANCHA COCEMOS TODOS LOS DOMINGOS Y FESTIVOS

Seguimos Creciendo Para atenderle mejor Recientemente Inaugurado Un Nuevo Centro en La Roda

La Tribuna de Albacete EL UNICO DIARIO DE AQUI

Página Académica

ACADEMIA MAYPE
 C/ Mayor 41-2º
 02003 ALBACETE
 Tlf. 967 21 82 21

¡Despégate del resto!

ABIERTO PLAZO MATRICULA CURSO 2000-01

- * ACADEMIAS SUPERIORES, MEDIAS Y BASICAS DE SUBOFICIALES.
- * CUERPO NACIONAL DE POLICIA. POLICIA LOCAL. GUARDIA CIVIL.
- * INSTITUCIONES PENITENCIARIAS. EJERCITO PROFESIONAL.

EN OPOSICIONES MILITARES Y POLICIALES CONFIA EN EL NUMERO 1 MAS DE 750 APROBADOS DESDE 1991

MAYPE, GARANTIA DE EXITO!

PARA DESEMPLEADOS
CURSOS GRATUITOS CON PRACTICAS EN EMPRESAS

EMPLEADO ADMINISTRATIVO DE ENTIDADES FINANCIERAS

Información de 18 a 20,30 h. en C/ Mayor, 36,3º
 Tef. 967-52 09 48
 ALBACETE

GABA ACADEMIA
 Gaona, 5
 Telf. 24 10 84

CLASES Y CURSOS DE VERANO 2000

CURSOS DE TECNICAS DE ESTUDIO: DIRIGIDAS A ALUMNOS DE PRIMARIA Y PRIMER CICLO DE SECUNDARIA; **¡APROVECHALOS! ES IMPORTANTE APRENDER A ESTUDIAR DESDE EL PRINCIPIO.**

CLASES DE RECUPERACION DE TODAS LAS MATERIAS DE: PRIMARIA, E.S.O., BACHILLERATO, P.A.U., UNIVERSIDAD. **PREPARA TUS EXAMENES DE SEPTIEMBRE A CONCIENCIA.**

- * CLASES DE INGLES Y FRANCES.
- * INFORMATICA BASICA Y MECANOGRAFIA.

OPOSICIONES JUNTA DE COMUNIDADES GRUPOS RECIENTES; INICIADORES DE AUXILIARES ADMINISTRATIVOS; ¡INFORMATE!

ICES HIGINIO OLIVARES
 CENTRO DE ESTUDIOS SUPERIORES

SE VENDEN

16 Máquinas de escribir eléctricas.
 Marca Olivetti. Modelo ET 540 II

10 Ordenadores IBM. Mod. 486
 Perfecto estado de conservación.

PRECIOS MUY ECONOMICOS
INFORMATE

Información: Marqués de Villores, 18 - Telf. 967 23 3111

ICES HIGINIO OLIVARES
 CENTRO DE ESTUDIOS SUPERIORES

OPOSICIONES

Curso: 2000-2001

MAGISTERIO Y SECUNDARIA

- * Todas las especialidades.
- * Comienzo clases Octubre.

- Abierto plazo matrícula -

Información: Marqués de Villores, 18 - Telf. 967 23 31 11

ICES HIGINIO OLIVARES
 CENTRO DE ESTUDIOS SUPERIORES

CURSO INTENSIVO DE VERANO
 (Julio y Agosto)

Preparamos todas las materias:

E.S.O. BACHILLERATO-UNIVERSIDAD
IDIOMAS-CONTABILIDAD-INFORMATICA
MECANOGRAFIA

-Abierto plazo matrícula-

Información: Marqués de Villores, 18 - Telf. 967 23 31 11

System LA RED DE CENTROS DE INFORMATICA Nº 1 EN ESPAÑA
 Centros de Formación

HORA SYSTEM
 Del 40% al 60% de DESCUENTO en todos nuestros cursos
 (Sólo Agosto y Septiembre)

INTERNET - OFIMATICA - PROGRAMACION
DISEÑO GRAFICO- DISEÑO PAGINAS WEB

CENTRO HOMOLOGADO POR LA UNIVERSIDAD DE CAMBRIDGE

EN ALBACETE C/ Tinte, 44 Tfno. 967 24 89 35
 EN HELLÍN IdeaMedia-System C/ Gran Vía, 61 Tfno. 967 30 72 73

CURSOS DE VERANO
 REPASAR ES DIVERTIDO de Primaria a 2º de ESO

RECUPERACIONES TODAS LAS ASIGNATURAS
 3º-4º ESO, Bachillerato, Módulos, Universidad

Academia Fleming

TÉCNICAS DE ESTUDIO
 TALLERES EDUCATIVOS
 ANIMACIÓN A LA LECTURA

C/Doctor Fleming, 5 Tfn. 967 50 14 28 - Albacete

Informática, Ofimática, Internet
 Diseño Gráfico, Páginas Web
 Mecanografía por ordenador
 Contabilidad informatizada

AutoCAD 2000
AutoCAD V-14
3D Studio MAX
Presto V-8

Adi, Centro de Formación
 Dionisio Guardiola, 16 Telf: 967 502081 - Fax: 967 503581
 Email: adialba@accesosis.es 02003 ALBACETE

COLEGIO CONCERTADO AZORÍN

ENSEÑANZA GRATUITA:

- EDUCACION INFANTIL (3, 4 Y 5 años)
- EDUCACIÓN PRIMARIA
- 1er CICLO DE E.S.O.
- INGLÉS (todos los niveles, infantil, Primaria y E.S.O.)
- DEPARTAMENTO DE ORIENTACIÓN

HORARIO: 7:45 H. A 17 H.
 SERVICIO DE COMEDOR
 ACTIVIDADES EXTRAESCOLARES a partir de las 17 h. (Organiza A.P.A.)

Tfno: 967 23 77 13
 C/ Capitán Cortés, 105

Centro de Enseñanza
LÓPEZ ARCE

C/ CID, 22 - ALBACETE
 967 21 16 65
 E-mail: lopez.arce@interbook.net

CURSO INTENSIVO DE:
CONTABILIDAD

Para Relaciones Laborales, Gestión, Administración pública y privada, Empresa, Económicas, Informática.

99% de aprobados.
 Recuperación de ESO, Bachiller, PAU, Informática.

Reserva tu plaza ya

Edicurs ESTE VER@NO

CURSOS INFORMATICA MICROSOFT
 OFFICE 2000 . INTERNET - PROGRAMACION - PAGINAS WEB

CURSOS DISEÑO
 AUTOCAD - 3D STUDIO MAX - PHOTOSHOP - PUBLISHER - FREEHAND - FLASH - FIREWORKS - DREAMWEAVER

CURSOS GESTION EMPRESARIAL
 CONTABILIDAD - FACTURACION - NOMINAS

RESERVA TU PLAZA ;!!!!
TODAS LAS EDADES

C/ Dionisio Guardiola, 54 bajo. Tfno: 967-59 00 89. Albacete

academia gaspar romero Y FAX
 C/ Tinte, 12, entreplanta 967 22 82 01
www.gasparromero.com
 E-mail: gromero@mail.ono.es

VERANO 2000: CLASES DE APOYO Y RECUPERACION

- PRIMARIA Y SECUNDARIA: TODAS LAS MATERIAS
- INGENIERIA INDUSTRIAL, AGRICOLA, FORESTAL E INFORMATICA
- DIBUJO TECNICO: GEOMETRICO, DIÉDRICO, ACOTADO E INDUSTRIAL (EXPRESION GRAFICA I Y II, SISTEMAS DE REPRESENTACION Y DIBUJO NORMALIZADO)
- AULA CLIMATIZADA CON MEDIOS AUDIIVISUALES
- CALCULO, ALGEBRA, FISICA Y QUIMICA.
- ECONOMICAS, ADMON. EMPRESAS, RELACIONES LABORALES Y GESTION Y ADMON. PUBLICA**
- CONTABILIDAD (GENERAL, FINANCIERA Y DE SOCIEDADES ANALITICA Y DE COSTES)
- ESTADISTICA DESCRIPTIVA
- MATEMATICAS I, II Y III. MATEMATICAS OPERACIONES FINANCIERAS
- MODELO PROBABILISTICO
- INFERENCIA ESTADISTICA Y ECONOMOMETRIA
- IDIOMAS: INGLES, FRANCES, LATIN Y GRIEGO**

CURSOS MONOGRAFICOS Y SEMINARIOS

DURACION: CURSOS 30/40 HORAS, SEMINARIOS 7 HORAS
 MATERIAS: DERECHO LABORAL, FISCAL, PROCESAL CIVIL Y PENAL, PROCEDIMIENTO ADMINISTRATIVO.
 ENTREGA DE MATERIAL NECESARIO, CERTIFICADO DE ASISTENCIA Y SERVICIO DE ACTUALIZACION POSTERIOR.

GRUPOS DE TODOS LOS NIVELES Y TODAS LAS MATERIAS. CLASES IMPARTIDAS POR PROFESORADO CON AMPLIA EXPERIENCIA DOCENTE.
 HORARIOS ADAPTADOS A TUS NECESIDADES, CLASES DIARIAS (MAÑANAS, TARDES O NOCHES) O INTENSIVAS UNO O DOS DIAS A LA SEMANA.
NO ESPERES MAS. INFORMATE Y COMIENZA HOY MISMO

JUNTA DE COMUNIDADES DE CASTILLA-LA MANCHA

- AUXILIARES ADMINISTRATIVOS: CONVOCADAS 233 PLAZAS ACCESO LIBRE Y 58 PROMOCION INTERNA.
- CUERPO EJECUTIVO (ESPECIALIDAD ADMINISTRATIVO): CONVOCADAS 12 PLAZAS ACCESO LIBRE Y 19 PROMOCION INTERNA.
- CUERPO TECNICO (ESPECIALIDAD ADMINISTRATIVO): CONVOCADAS 7 PLAZAS ACCESO LIBRE Y 5 PROMOCION INTERNA.
- GUARDERIA FORESTAL: CONVOCADAS 92 PLAZAS
- INSALUD: OFERTADAS**
- AUXILIARES: 1500 PLAZAS; -CELADORES: 1000 PLAZAS; -AUXILIARES ENFERMERIA: 1090 PLAZAS; -ATS: 1800 PLAZAS
- CONVOCADAS:
- TECNICOS LABORATORIO: 400 PLAZAS.
- TECNICOS ESPECIALISTAS EN RADIODIAGNOSTICOS.
- ADMINISTRACION LOCAL:**
- PREPARACION VALIDA PARA CUALQUIER MUNICIPIO
- AUXILIARES ADMINISTRATIVOS:**
- CONVOCADAS 2 PLAZAS UNIVERSIDAD POPULAR; OFERTADAS 9 PLAZAS AYUNTAMIENTO DE ALBACETE Y 118 PLAZAS AYUNTAMIENTO DE VALENCIA.
- BOMBEROS:** CONVOCADAS 8 PLAZAS AYUNTAMIENTO DE TOLEDO Y 57 EN DIPUTACION DE ALICANTE; OFERTADAS 118 PLAZAS AYUNTAMIENTO VALENCIA.
- POLICIA LOCAL:** OFERTADAS 21 PLAZAS AYUNTAMIENTO TORREMOLINOS. 90 PLAZAS AYUNTAMIENTO DE MURCIA
- REUNION INFORMATIVA MIERCOLES 9 DE AGOSTO, 8 TARDE**
- MAGISTERIO (TEMARIO PROPIO):** EDUCACION INFANTIL, MUSICAL, FISICA, INGLES Y PEDAGOGIA TERAPEUTICA. OTRAS SEGUN DEMANDA.
- ENSEÑANZA SECUNDARIA (TEMARIO PROPIO):** FOL, GEOGRAFIA E HISTORIA Y PSICOPEDAGOGIA. OTRAS SEGUN DEMANDA.

INFORMATE Y RESERVA TU PLAZA PARA EL PROXIMO CURSO HOY MISMO

CORREOS
 AUXILIARES DE CLASIFICACION Y REPARTO.
 AYUDANTES POSTALES
JUSTICIA: AGENTES, AUXILIARES Y OFICIALES.
 JUECES, FISCALES Y SECRETARIOS SEGUN DEMANDA

ESTADO
SEGURIDAD SOCIAL
INEM
MINISTERIO DE ECONOMIA Y HACIENDA
OTRAS COMUNIDADES AUTONOMAS
UNIVERSIDAD

MECANOGRAFIA
 CURSOS PARA OPOSITORES, ESTUDIANTES Y NIÑOS
 -AULA CLIMATIZADA-

AULA INFORMATICA: CURSOS DE VERANO
 -WINDOWS 95/98
 -OFIMATICA: OFFICE Y WORDPERFECT
 -INTERNET, PROGRAMACION AVANZADA Y DISEÑO WEB
 -CURSOS ESPECIALES PARA NIÑOS A PARTIR DE 8 AÑOS
 -ESPECIALISTAS EN LA PREPARACION DE LA PARTE INFORMATICA EN OPOSICIONES
 -AULA CLIMATIZADA-

Antonio Canales y Liborio García se enfrentan en 'Pasapalabra'

Los diversos certámenes de teatro del verano, en La 2

AGENCIAS



Teatro en La 2.

ARCHIVO

rá a cabo un recorrido informativo sobre hitos como los

estrenos absolutos de 'Hércules furioso' y el de 'Edipo rey',

en la versión hecha por Juan Margallo.

Mientras, el festival donostiarra, que ofrece más de cuarenta espectáculos, entre los que cabe destacar 'Exiliadas' de Borja Ortiz, 'Los emigrados', de Slawoni Mrozek, 'El lápiz del carpintero' de Manuel Rivas y sobre todo, teatro de calle. O el festival de Sagunto, que emplea su anfiteatro romano como espacio excepcional para las representaciones de teatro clásico. Por último, el más abierto al público, el de San Javier, en la Comunidad de Murcia.

Además de este recorrido informativo, el espacio 'Lo tuyo es puro teatro' contará con la presencia en plató de Ángel Calvente y su compañía

'El espejo negro', con un espectáculo transgresor para adultos que combina el flamenco y el humor por medio de una marioneta muy peculiar; una marioneta.

Mientras, 'Pasa palabra', el programa concurso ideado por la productora Boca boca para el verano de Antena 3, sigue adelante con una de sus armas para ganarse el favor del público: incluir entre los concursantes a personajes famosos. En esta ocasión serán Liborio García, presentador de la cadena, el bailarín Antonio Canales, la actriz África González y la joven Blanca Ares.

Divididos en dos grupos, estos 'famosetes' ayudarán a los verdaderos aspirantes a ganar el millón de pesetas.

LA POSADA

COCINA MANCHEGA

C/ Marqués de Villares, 10 - Albacete

CERRADO POR VACACIONES

Del 15 de Julio al 20 de Agosto. Perdonen las molestias.
Le atenderemos en: DON JAMON C/ Rosario, 51 - Albacete

LAS PELICULAS DEL DIA



Sean Connery.

ARCHIVO

En una ciudad próxima a Londres, unos hombres descubren a una bella mujer ataviada con una indumentaria oriental, hablando en un idioma incomprensible. Acusada de mendicidad y tras hacerse entender por señas, dice que es hija de un rey, y la señora Worrall, una buena mujer con mucho dinero pero de estrato social humilde, decide acogerla en su casa.

"Escala en Tenerife".-17:35 horas. TVE-1. "Escala en Tenerife". Dir: Leon Klimosvki. Int: Ramón Arcusa, Manolo de la Calva, Ethel Rojo, Lili Murati, Elena María Tejeiro. España, 1964.

Después de actuar en España, el Dúo Dinámico emprenden

de viaje a Brasil, haciendo escala en Tenerife. Una millonaria caprichosa decide hacerles perder el barco para obligarles a cantar en una fiesta benéfica patrocinada por ella.

"Tres hombres y un bebé".-17:35 horas. Telecinco. "Tres hombres y un bebé". Dir: Leonard Nimoy. Int: Tom Selleck, Steve Guttenberg, Ted Danson. EEUU, 1986.

Tres amigos, Jack, Peter y Michael, solteros convencidos e independientes, comparten apartamento en Manhattan. Mientras Jack está en Turquía rodando una película, sus dos compañeros reciben un peculiar paquete: se trata de Mary, un bebé que al parecer es fruto de una relación de Jack con

una compañera de reparto, y del que deberán hacerse cargo.

"Identificación".-22:30 horas. La 2. "Identificación". Dir: Philip Davis. Int: Reece Dinsdale, Richard Graham, Claire Skinner, Sean Pertwee. EEUU, 1995.

Un grupo de policías tiene la misión de infiltrarse en una peña de hooligans para acabar con las fechorías de estos aficionados ultraviolentos. Pero la forzada convivencia con tales delincuentes tiene perniciosos efectos en los agentes.

"Atmósfera cero".-00:00 horas. Telecinco. "Atmósfera cero". Dir: Peter Hyams. Int: Sean Connery, Peter Boyle, F.Sternhagen. EEUU, 1981.

La acción se desarrolla en el siglo XXI. Los minerales se han agotado en la Tierra y su extracción se realiza en varios planetas y satélites. En la explotación minera más grande del Universo las condiciones de trabajo son muy duras y se producen continuos accidentes y suicidios. El nuevo jefe de seguridad, el sheriff O'Neil, decide investigar a fondo.

"Angeles sin cielo".-00:15 horas. Antena 3. "Angeles sin cielo". Dir: Tim Hunter. Int: Danny Glover, Matt Dillon, Rick Aviles. EEUU, 1992.

Jerry, un veterano de la guerra de Vietnam, y Matthew, un joven esquizofrénico, coinciden una noche en un albergue

para personas sin techo en Nueva York. Su condición de indigentes, el hecho de que Jerry sea negro y Matthew blanco, y sus particulares historias personales propician que entre ambos nazca una sincera amistad.

"Amor y balas".-02:30 horas. Antena 3. "Amor y balas". Dir: Stuart Rosenberg. Int: Charles Bronson, Jill Ireland y Rod Steiger. Gran Bretaña, 1979.

Un agente de policía es asesinado por un poderoso narcotraficante. El mejor amigo del asesinado, un veterano detective, es animado por el FBI para que se vaya a Suiza y rapte a la amante del mafioso, la única persona que puede atestiguar en su contra. El detective acepta y secuestra a la mujer, pero el narcotraficante se entera y manda a un asesino profesional a matarla.

"Kojak: Error fatal".-02:30 horas. TVE-1. "Kojak: Error fatal". Dir: Richard Compton. Int: Telly Savalas, Andre Braghner, Angie Dickinson, Steven Weber. EEUU, 1990.

En un camión de la basura aparece el cadáver desmenuzado del escritor Frederic Peyton, cuya desaparición había sido denunciada por su esposa. Kojak, antiguo novio de la mujer, es el encargado de comunicarle la noticia y ella le cuenta que el fallecido estaba a punto de publicar una novela sobre la mafia.

Ono

71 - 81 FILA ONO
 17:00 Rugrats, aventura en pañales
 23:45 Movida en el Roxbury
 62 CINEMANÍA
 21:30 The Boxer
 23:30 El aceite de la vida
 63 CINEMANÍA AZUL
 17:45 En el nombre del padre
 20:00 Más allá del Poseidón
 22:00 Cosas que dejé en la Habana
 64 CINEMANÍA ROJO
 18:30 Fool For Love
 20:20 Firmado por...: Robin Williams
 20:30 Club Paraíso
 11 SHOWTIME EXTREME
 20:30 El oculto
 23:30 Los perros de la guerra
 12 CANAL HOLLYWOOD
 19:00 Peggy sue se casó
 23:00 Mi pequeña
 13 CALLE 13
 14:45 El don ha muerto
 16:45 El ministerio del miedo
 00:00 La cocina del infierno
 15 TCM (DUAL)
 20:15 Los violentos años 20
 22:00 Río Bravo

C. Sat. Digital

TCM
 08:35 One Of Our Spies Is Missing 10:05 La esposa de su hermano 11:35 La amada de Júpiter 16:25 El juez de la horca 18:25 Al rojo vivo (Sub) Estilo
 09:35 Documental: La moda del milenio 15:00 Escenarios 15:20 Hollywood en persona: Ricky Martin 15:40 Hollywood en persona: Celine Dion 21:00 En primera persona: Bob Hope
 Cartoon Network
 09:15 Los locos Addams 11:00 El laboratorio de Dexter 14:00 La hora de Looney Tunes 15:00 La hora de Tom y Jerry 22:00 Batman
 Viajar
 14:05 El Camino de Santiago. La ruta de las estrellas: Los caminos se hacen uno solo. De Pamplona a Viana 16:00 Lonely Planet: La República Checa y Polonia 17:00 Vistas desde el tren: Alaska Railroad II 22:00 El mundo de Anna Walker: Canadá

Vía Digital

GRAN VÍA 2
 16:05 Regeneration (DUAL)
 18:00 Golf: Buick Open 20:05 La pequeña maga 21:30 Cop Story (E) 22:30 El turbulento distrito 87
 CANAL PALOMITAS
 17:00 Feliz cumpleaños, amor mío 19:00 Tres deseos 21:00 Star Trek 22:00 Un loco a domicilio 0:00 Los cazafantasmas
 CANAL PANDA
 18:30 Don Quijote de La Mancha: El retablo de maese Pedro 19:00 Gatobasura, el rey de los trastos: La maldición de los Liverwursts 19:30 Las travesuras de Alvin y su pandilla 20:30 Percy, el guardabosques: Después de la tormenta 21:00 Doraemon I: La súper batidora
 COSMOPOLITAN
 21:00 Más que moda 21:30 Fashion file 22:00 La mirada del gato 22:30 Portada Hollywood 23:00 Cumbres borrascosas

Canal 9

07:30 Ned y stacey
 07:50 Babala
 10:20 Llarg animat
 11:40 Gente con chispa
 14:00 Noticias 9
 15:30 Tardes de cine: 'El secreto de Adam'
 17:20 Cine: 'Llegaron a Cordura'
 19:50 Crònica
 20:15 Video y Medio
 21:00 Noticias 9
 21:40 Cine: 'Kickboxer II'
 23:30 Cine: 'Vida normal'
 01:45 Medias de seda
 02:35 El faro de Alejandría

Canal +

06:53 Documental
 08:15 Golf: Birdie
 08:45 Fútbol Mundial
 09:15 Pim, pam, plus
 10:45 Cine: 'Tres fugitivos'
 12:30 Del 40 al 1
 13:30 Documental.
 14:25 CNN +. Noticias
 14:30 Transworld sport
 15:30 Cine: 'Un, dos, tres...Splash'
 17:17 Cine: 'Psycho'
 18:58 Cine: 'El club de los esposos muertos'
 20:30 Buffy, cazavampiros
 21:30 Noticias
 22:00 Seinfeld
 22:30 Cine: 'El viento en los sauces'
 23:56 Cine: 'Hair'
 01:53 Cine X: 'Fantasía, pasión y vicio'
 03:14 Cine: '...Y llegó el amor'
 04:42 Cine: 'Extraños'

INMOCÁMARA

CÁMARA INMOBILIARIA // API CARMEN LÓPEZ REDONDO

GARANTIA - EFICACIA - SERIEDAD
 EN TODAS LAS TRANSACCIONES INMOBILIARIAS
 COMPRA - VENTA, ALQUILER, HIPOTECAS, TASACIONES, ETC
 C/ ROSARIO Nº 68 ALBACETE
 967 550 410
 967 550 411

17 CINEMATK
 22:00 Contratiempos
 23:35 Nicholas y Alejandra
 18 TELENÓVELAS
 16:00 La pícaro soñadora
 17:00 Alcanzar una estrella II
 20 EUROSPORT
 16:30 Ciclismo: Clásica de San Sebastián (D)
 20:30 Tenis: Torneo de Los Angeles (D)
 21 SPORTMANÍA
 19:20 Rugby: Torneo Tres Naciones: Australia
 21:00 Fútbol español 1ª División
 5 DOCUMENTANÍA
 15:00 National Geographic: Los dragones de Galápagos
 16:30 Helmut Kohl, el gigante alemán
 6 DISCOVERY CHANNEL
 14:00 El cazador de cocodrilos
 15:00 Operación ataque de tiburones
 7 VIAJAR
 21:10 En tren alrededor del mundo: De Granada a Salamanca
 22:00 El mundo de Anna Walker: Canadá

Documanía
 13:30 Geo Kids: Episodio 4 (E) 14:00 Didaviación: La fuerza y el movimiento (E) 14:45 Didaviación: Las leyes del movimiento de Newton (E) 15:00 National Geographic: Los dragones de Galápagos (E) 22:00 Classic Albums: Meat Loaf - "Bat Out Of Hell" (E)
 Cinemanía
 11:00 El dorado (Sub)
 13:30 La venganza de Ulzana (Sub)
 17:30 Un diamante al rojo vivo
 21:30 The Boxer (Sub/Estéreo/Dolby)
 23:30 El aceite de la vida (Sub)
 Cinemanía Azul
 12:00 Los locos de Cannonball II
 14:00 Club Paraíso (Sub)
 15:35 Documental: Estrellas de Hollywood: Robin Williams
 22:00 Cosas que dejé en la Habana (Estéreo/Dolby)
 00:00 Las dos caras del doctor Jekyll (Sub)
 Cinemanía Rojo
 13:10 El jovencito Einstein
 16:30 Descalzos por el parque
 20:30 Club Paraíso (Sub)

EUROSPORT
 14:30 Fórmula 3000: Cto. Internacional de la FIA 16:30 Ciclismo: Clásica San Sebastián 17:30 Ciclismo: La Grande Boucle 18:30 Saltos de esquí: G P de la FIS 20:30 Tenis: Torneo de Los Angeles
 ODISEA
 18:00 Civilizaciones en peligro II: Szeptuchy de Podlachia 19:00 Prisma: 1900 House 20:00 Mike Tyson: el luchador de hierro 21:00 La vaca que subió a la luna 22:00 Desde la cuna: El reino del león
 CULTURA
 21:15 Retrato de una generación para el año 2000 (DUAL): Mirjana 21:30 Primavera de Botticelli: mitos o huellas (DUAL) 22:21 Álbum siglo XX: Guerras civiles y movimiento de liberación 22:27 Arquitectura (DUAL): El centro Georges Pompidou 22:55 Creadores vascos: Baroja
 CANAL COCINA
 13:00 El mandil 13:30 Con las manos en la masa 14:00 Bazar cocina 14:30 La vida en dulce 15:00 Canal Cocina guía

Visión 6

13:30.- Dibujos animados.
 14:00.- Un rayo de sol. Programa infantil de verano en distintas piscinas.
 14:30.- La emana en Albacete. Noticias de Albacete, provincia y región.
 15:00.- Estrellas del deporte. (Rep.). Actualidad deportiva.
 16:00.- La butaca rosa.
 17:00.- Sobre ruedas.
 17:30.- La butaca rosa. Magazine de información y entretenimiento.
 18:00.- Turbo.
 19:00.- La butaca rosa. Magazine de información y entretenimiento.
 20:00.- Programa rural.
 20:30.- La semana en Albacete. Resumen informativo de la semana en Albacete
 21:30.- El Telón. Repetición. Programa cultural: Teatro, música, cine...
 22:30.- Repetición programación.

T.V.A.

12:00.- Crónicas enanas. Programa infantil.
 13:00.- Press Start. Programa de videojuegos.
 13:30.- Nuestro campo. (Programa dedicado a la agricultura y ganadería)
 14:30.- Las noticias fin de semana.
 15:00.- Dulces sensaciones. Nuevo programa musical.
 16:45.- Vacaciones TV. Países y viajes.
 20:00.- TVA. en Rosa con Jesús Mariñas.
 21:00.- Tendido 9. La actualidad taurina y sus protagonistas.
 21:30.- Las noticias, fin de semana.
 22:00.- Poldark. Serie. Cap. 25
 23:00.- Programación musical Canal fiesta.
 01:30.- Largometraje sólo para adultos.
 02:30.- Vacaciones TV.

LA TRIBUNA NO SE HACE RESPONSABLE DE LOS CAMBIOS DE ULTIMA HORA INTRODUCIDOS POR LAS CADENAS DE TELEVISION

Teléfono ONO

Teléfono, Televisión e Internet de Banda Ancha.

Después de tarifas más bajas, facturas más sencillas y unas comunicaciones de mayor calidad, sólo te queda pedir que tus llamadas de teléfono sean gratuitas.

Ahora, hablar entre teléfonos ONO es gratis hasta fin de año.*

*Sólo para llamadas metropolitanas de voz/no aplicable a RDSI.

Primer operador de servicios integrados de Banda Ancha.

Llamo al
1400
 www.ono.es

ONO
 Pídelo todo.

Tve 2

06.00.- EURONEWS
 08.00.- LOS CONCIERTOS DE LA 2
 09.00.- TRAVESIA DE LAPONIA A KOLA
 09.30.- AGROSFERA
 10.30.- EN OTRAS PALABRAS
 11.00.- GUARDIANES DEL HABITAT
 11.30.- EL CONCIERTAZO
 12.00.- ESCUELA DEL DEPORTE
 12.30.- LOS PUEBLOS
 13.00.- ESTADIO-2
 - AUTOMOVILISMO: G.P. DE HUNGRIA DE FORMULA UNO
 Entrenamientos (en directo desde el circuito de Hungaroring)
 - VELA: REGATA DON JUAN DE BORBON (reportaje)
 - FUTVOLLEY (reportaje)
 - MOUNTAIN BIKE (reportaje)
 17.30.- LOS CAMINOS DE LA NATURALEZA
 18.30.- PANORAMA
 "Benidorm: el último paraíso"

Antena 3

07.00.- MACO LA SIRENITA
 07.30.- CLUB MEGATRIX
 13.30.- FUTURAMA
 14.00.- MALCOLM IN THE MIDDLE
 14.30.- LOS SIMPSON
 15.00.- NOTICIAS FIN DE SEMANA
 15.50.- MULTICINE
 "La princesa Caraboo" (EE UU/1994/93)
 Dirección: Michael Austin
 Intérpretes: Jim Broadbent, Wendy Hughes.
 Unos hombres encuentran a una bella joven, que va vestida con una extraña indumentaria y que habla un idioma incomprensible. Tras hacerles entender que es la hija del rey, una buena mujer decide acogerla en su casa.
 17.40.- FLIPPER
 19.30.- PASAPALABRA
 21.00.- NOTICIAS FIN DE SEMANA
 21.40.- TRATO HECHO

Tele 5

06.45.- AVANCE PROGRAMACION
 07.00.- MELROSE PLACE
 08.30.- LA LIGA DEL DRAGÓN
 08.45.- CORNELIO
 09.15.- CIAK JUNIOR
 09.30.- POKEMON
 10.00.- CLUB DISNEY
 12.15.- POKEMON
 12.45.- L.A. HEAT
 13.30.- WALKER
 14.30.- INFORMATIVOS TELECINCO
 15.25.- CINE DISNEY
 "No puedes comprar mi amor" (1987)
 Dirección: Steve Rash
 Intérpretes: Patrick Dempsey, Amanda Peterson
 Ronald Miller está harto de que en el instituto lo traten como a un tonto sólo porque no lleva ropa cara y es un buen estudiante. Para ser popular necesita salir con una chica más popular del instituto, su vecina Cindy.

LOS INMORTALES
 THE CLUB
 EL GRAN SPLASH
 MUSICA SI
 VACACIONES EN EL
 CARTELERA
 CORAZON, CORA-
 TELEDIARIO-1
 EL TIEMPO
 SESION DE TARDE
 "Viaje" (1997)
 Dirección: Richard Pepin
 Intérpretes: Michael Madsen, Vaughn, Shelley
 Un ha heredado de uno progenitores un mutante cuyo descubrimiento supondría un avance en la evolución del hombre. Pero que ambos lo ignoran, la importancia del gen es tan grande que podría provocar una lucha entre humanos y alienígenas.

Belda

c/ Mayor, 25
 Pje Cibeles - Albacete
 ☎ 967 24 69 69

Revelado en 1 hora

COLOR

Material fotográfico

Máxima calidad,
 mejor precio,
 mejor servicio.

- Material fotográfico
- Laboratorio profesional
- Reportajes de boda
- Fotografía industrial
- Fotografía aérea
- Revelado en 1 hora

Victor Belda
 Fotógrafo
 967 24 69 69

PLYSEAL SL Aplicaciones y Servicios

TELEFONO Y FAX: **967-23 10 72**

DISTRIBUIDOR Y APLICADOR DE:

ASSA Asfaltos del Surco S.A.

ANFI EMPRESA ASOCIADA

INCE SELLER CALADO

IMPERMEABILIZACION DE:
 TERRAZAS; CANALES; DEPOSITOS
 AGUA; SOTANOS; PISCINAS; ETC.

CINE DE BARRIO
 "La en Tenerife" (1964)
 Dirección: León Klimowski
 Intérpretes: Ramón Arcusa, Isabel de la Calva, Ethel
 "Duo Dinámico" viaja a través de España. Los protagonistas deben hacer una escala en Tenerife, donde una mujer caprichosa decide obligarles a cantar en una actuación benéfica organizada por ella.
 - TELEDIARIO-2
 - EL TIEMPO
 - INFORME SEMANAL
 - NOCHE DE FIESTA
 - CINE DE MADRU-
 - "El error fatal" (1990)
 Dirección: Richard Compton
 Intérpretes: Telly Savalas, Robert Bragner.
 - CINE DE MADRU-
 - "Las águilas" (1963)
 Dirección: Delbert Mann
 Intérpretes: Rock Hudson, Robert Taylor.

19.30.- A VISTA DE PAJARO "Segovia"
 20.00.- ESPECIAL FESTIVALES DE VERANO: MERIDA
 El Festival de Teatro de la ciudad extremeña es uno de los más atractivos del panorama nacional. La amplia oferta incluye desde el teatro clásico hasta el vanguardista.
 20.30.- BRICOMANIA
 21.00.- LA HUELLA
 21.30.- ESTRELLAS
 22.30.- EL CINE DE LA 2
 "Identificación" (1995)
 Dirección: Philip Davis
 Intérpretes: Reece Dinsdale, Richard Graham.
 Un grupo de policías tiene la misión de infiltrarse en una banda de hooligans para acabar con sus delitos. La forzada convivencia con este grupo de delinquentes, repercutirá negativamente en el comportamiento de los agentes.
 00.30.- FESTIVAL DE JAZZ DE SAN SEBASTIAN
 03.30.- CINE CLUB
 "Funny girl" (1969)

00.15.- CINE
 "Angeles sin cielo" (EE UU/1992/99)
 Dirección: Tim Hunter
 Intérpretes: Danny Glover, Matt Dillon.
 Jerry es un veterano de guerra que coincide en un albergue para personas sin techo con Matthew, un joven esquizofrénico. Su condición de indigentes y sus particulares historias personales harán que entre ambos surja una verdadera amistad.
 02.10.- CINE
 "Amor y balas" (Gran Bretaña/1979/99)
 Dirección: Stuart Rosenberg
 03.50.- TELEVENTA
 05.00.- CINE
 "La ruleta rusa" (EE UU/1975/86)
 Dirección: Lou Lombardo
 Intérpretes: George Segal, Christine Raines.
 El agente Shaver, tras ser expedientado y suspendido del Cuerpo de Policía, decide investigar por su cuenta.
 06.30.- TELEVENTA

17.35.- CINE FIN DE SEMANA II
 "Tres hombres y un bebé" (1987)
 Dirección: Leonard Nimoy
 Intérpretes: Tom Selleck, Steve Guttenberg, Ted Danson.
 Tres amigos solteros, convencidos e independientes, comparten apartamento, en que reciben un peculiar paquete. Se trata de Mary, un precioso bebé que al parecer es hija de uno de ellos tres. Ahora los tres amigos, tienen que hacerse cargo del bebé.
 19.45.- MATANDO EL TIEMPO
 20.30.- INFORMATIVOS TELECINCO
 21.00.- ¿QUIERE SER MILLONARIO? (50 X 15)
 22.45.- CINCO Y ACCION
 24.00.- CINE
 "Atmósfera cero" (1980)
 Dirección: Peter Hyams
 Intérpretes: Sean Connery, Peter Boyle.
 02.15.- MAS QUE COCHES
 04.15.- INFOCOMERCIALES.

NOTICIA

QUIERES PRACTICAR EL EJERCICIO MÁS SANO PARA EL CORAZÓN?

Apadrina a un niño del Tercer Mundo son sólo 50 pesetas diarias

¿Te parece mucho esfuerzo?

Infancia Sin Fronteras • Tel.: 902 333 503

www.sei.es/infancia admon@infanciasinfronteras.org

Schiffer y su novio navegaron junto a Valentino en el barco 'Blue One'

El "Blue one" es un barco muy significativo en la vida de Claudia Schiffer. Como cada verano, este no podía ser menos y previa invitación de su dueño, el modisto y amigo, Valentino, la guapa alemana junto con su novio, Tim Jeffries, pasaron una estupenda jornada a bordo de este yate. El verano pasado por estas fechas se iniciaba la relación entre el estilista de Valentino y la modelo. Fue precisamente a bordo de este barco donde fueron presentados. Este año visitaron juntos el lugar donde surgió el amor entre ambos y disfrutaron de una estupenda jornada prodigándose en todo momento cariñitos y arrumacos. Rodeados de amigos comunes la pareja no disimuló el buen momento que está atravesando y lo muy enamorados que están. Cabe recordar, que Tim Jeffries pidió la mano de la guapa alemana oficialmente y que cada día su relación parece más consolidada. Prueba de ello, es el hecho de que se hayan trasladado a la casa que la mode-

lo posee en Mallorca, toda la familia al completo, es decir, desde Tim, hasta su hermana Anne Caroline, pasando por su madre y hermano, Estefano. Claudia estuvo 7 años unida sentimentalmente al mago David Copperfield, aunque las malas lenguas siempre desconfiaron de que esta relación fuera verdadera y defendían la hipótesis de que se trataba de un montaje que les reportaba mucha publicidad a ambos. A pesar de la polémica todo parecía apuntar a que, de ser cierto el noviazgo, Claudia Schiffer acabaría acudiendo al altar para unirse con el mago más famoso de Estados Unidos, David Copperfield. Sin embargo, su vida dio un giro cuando, hace ya un año, conoció en el barco de su amigo, el diseñador Valentino, a Tim Jeffries su actual pareja. También se especuló sobre la supuesta banca rota de su actual acompañante. Cuestiones todas ellas, sobre las que jamás se ha pronunciado la esbelta Schiffer.

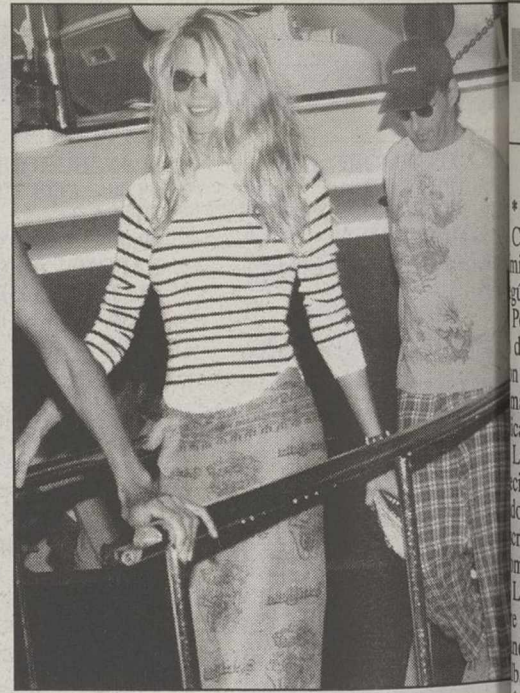

La esbelta Schiffer.

GRUPO DIORAMA **CANDILEJAS** **INFORMACION 967 21 78 72**
PARA LOS AMANTES DEL BUEN CINE

CERRADO POR REFORMA

LUNES DE CINE
CENA+CINE
 POR SÓLO 1.100 Ptas.



CINES ÁBACO
 CENTRO COMERCIAL "LOS LLANOS"

OLVÍDATE DE HACER COLA
 RESERVA TU ENTRADA DESDE CASA
967 50 78 09

INFORMACIÓN 24h.
967 50 86 56



5'00, 7'30, 10'30, 1'00 (TP)



4'15, 6'20, 8'30, 10'40, 1'00 (NRM 7)

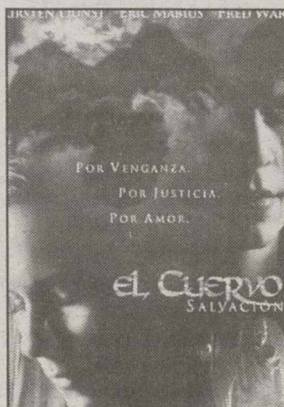

5'00, 7'30, 10'30, 1'00 (NRM 13)

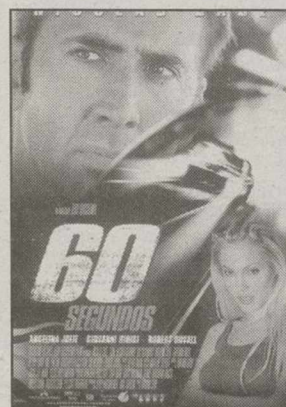

5'00, 7,30, 10'30, 1'00 (NRM 13)

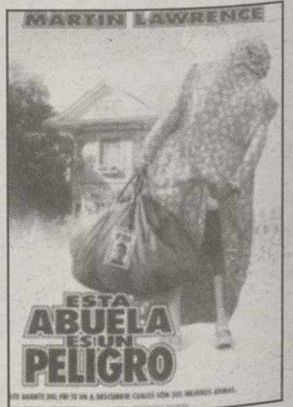

4'15, 6'15, 8'20, 10'45, 1'00 (TP)

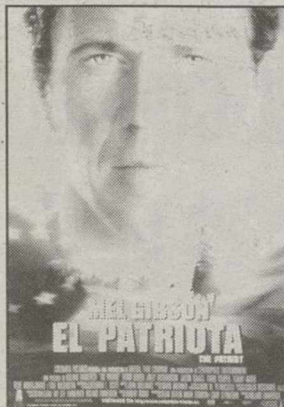

4'15, 7'20, 10'45 (NRM 13)

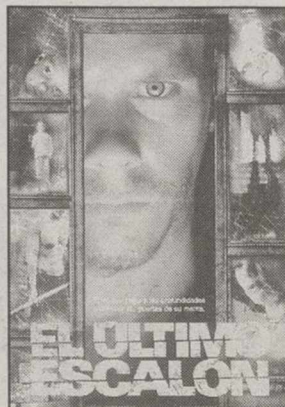

4'15, 6'15, 8'20, 10'45, 1'00 (NRM 13)

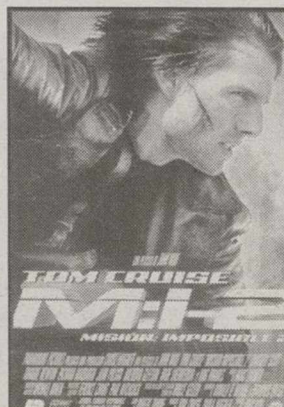

5'00, 7'30, 10'30, 1'00 (NRM 13)



4'15, 6'15 (TP)



8'15, 10'40, 1'00 (TP)



Asientos especiales para niños



Miércoles no festivo, Día del Espectador



Sesiones Matrugada Viernes y vísperas



Sin barreras Arquitectónicas



Descuentos Carnet Estud. y Carnet Joven



Descuentos mayores de 65 años



Parking Gratuito

GUÍA CULTURAL

CONCURSOS

*** Premios de Poesía "El Oeste":**
Con motivo de su sesenta Aniversario, el establecimiento El Oeste convoca un concurso poético según las siguientes bases:

Podrán tomar parte en él todas las personas que deseen en lengua castellana. El tema será libre, en una extensión máxima de setenta versos escritos a máquina, tamaño folio, por una sola cara y por el recto.

Los trabajos irán sin firmar, bajo lema y plica; es decir, en un sobre grande se introduce el poema titulado adjuntando un sobre más pequeño donde se escribirá, por fuera el título del poema y dentro el nombre, dirección y teléfono del autor.

Los trabajos se enviarán antes del 30 de septiembre del año 2000, al apartado de correos 1.126, indicado en el sobre "Premios de Poesía El Oeste".

*** Premios "Visible oscuridad" de Narrativa Corta, ensayo y narrativa.**

La Asociación de Ayuda contra el síndrome depresivo, LASSUS, convoca el II certamen "Premios Visible Oscuridad de Narrativa Corta, Ensayo y Poesía", en el que podrán participar todas aquellas personas físicas mayores de 16 años con residencia en territorio español.

Ningún autor podrán presentar más de un trabajo en modalidad. Originales e inéditos estarán escritos en castellano y versarán en las tres modalidades sobre algún aspecto personal, social y/o sanitario que tenga como base la enfermedad de la depresión, debiendo ser recibidos antes de las 20:00 horas, del día 10 de octubre en la sede de la Asociación, sita en la calle Blasco de Garay, 41-bajo de Albacete.

*** III Concurso de Relatos Híperbreves:**

Convocado por la Editorial Acumán, única editorial española cuyos beneficios se destinan a financiar proyectos de ayuda al desarrollo del Tercer Mundo.

Podrá participar quien lo desee, excepto quien hubiera obtenido alguno de los premios en convocatorias anteriores. La extensión del relato, de tema libre, será inferior a un folio.

Los trabajos deberán ser enviados, indicando que son para el concurso, a Editorial Acumán. c/ Bernabé Cantos 16, 6º D. 02003 Albacete

*** Concurso literario José García Carbonell, Sobre "La Navaja".**

La Asociación de Cuchillería y Fines APRECU, en su deseo de estimular la actividad literaria y profundizar en el sentido humano de esta joya de nuestra artesanía y tradición que es la navaja, convoca el undécimo concurso sobre "La Navaja". La temática de los trabajos en prosa, relatos o ensayos será sobre la navaja y la importancia que reviste, en el trabajo, en la industria cuchillera, en el hogar, y en cualquier otro aspecto, bajo el enfoque de un hecho o acontecer humano, que sirva y dignifique el uso de esta herramienta que nacida en la humildad, para el uso casero, ha llegado a convertirse en preciosa joya de nuestra artesanía para el adorno y el regalo de nuestras relaciones sociales.

Para trabajos en verso, poemas sobre la navaja y sus aspectos antes relacionados.

Para otros trabajos en prosa o verso, fantasía gramatical sobre la navaja, en la que podrán participar niños y niñas de hasta 12 años.

Los trabajos tendrán como máximo para la prosa, una extensión de diez folios a doble espacio, y su tema será libre dentro del marco de la base anterior, para la poesía una extensión de cinco folios con las mismas circunstancias y para la fantasía gramatical una extensión no superior a cinco folios.

Deberán ser los trabajos inéditos, presentados por quintuplicado, sin firma ni señal que indique su autor, en sobre dirigido a APRECU, Apartado 5286 -02080 Albacete-, si se hace por correo y llega dentro del plazo. También pueden entregarse los sobres, de lunes a viernes, en horario de mañana y tarde, en el domicilio de la Asociación.

VERANO CULTURAL

-12 de agosto: Taller literario en la Posada del Rosario a las 12 de la mañana.

Actuación en el Recinto Ferial a las 23 horas del grupo de pop-rock, con los grupos Swann, Jenny Furs y Saltamontes Melancólicos.

-16 de agosto: Representación teatral en el Recinto Ferial de la obra teatral "Encantados", a cargo de la compañía Acción Estable, a las 23 horas.

- 17 de agosto: En los Jardinillos, a las 21 horas, actuación de teatro, con la compañía Teatro Capitano que representará "Nadie es perfecto".

TAL COMO SOMOS

El programa "Tal como somo" organizado por la Junta ha previsto las siguientes actividades para Albacete y su provincia:

- 12 de agosto: Proyección de la película "Shakespeare in love" en Corral Rubio.

- Actuaciones de la Asociación Musical Virgen del Rosario de Alatoz y Asociación Musical Virgen de las Nieves de Chinchilla en Jorquera; de Adidac de Almansa en Navas de Jorquera, y de la Banda de Música de Pozhondo en Pétrola.

FESTIVALES DE ALBACETE

Los espectáculos programados dentro de los Festivales de Albacete son los siguientes:

- Viernes 25 de agosto: Flamenco, con Carmen Linares y Miguel Poveda.

- Sábado 26: Danza, a cargo del Ballet Clásico de Madrid, bajo la dirección artística de Adolfo León.

- Domingo 27: Música, con María del Mar Bonet.

- Lunes 28: Danza, con Julio Bocca y el Ballet Argentino.

NOTULOS LUMINOSOS
PUNTO 2 POLIGONO IND. CAMPOLLANO Calle C, 10 • ALBACETE • TELF. 967 52 40 90 PUNTO 2

MULTICINES ALBACENTER EQUIPADOS CON SISTEMAS DE SONIDO DOLBY DIGITAL SURROUND-EX

Descuento jubilados de lunes a domingo
 Descuento estudiantes
 KANTINA PAPI TUT
 Reserva entradas 967 24 64 90
 Miércoles no festivos día del espectador
 Parking Gratuito
 SDDS Sony Dynamic Digital Sound
 DOLBY DIGITAL

MISION: IMPOSIBLE 2
TOM CRUISE
Sesiones: 5'30, 8'00 y 10,30
No recomendada para menores de 13 años

YO, MISM@ Y GIRENE
JIM CARREY
De Hombre Ideal...
Sesiones: 5'30 y 7:45
No recomendada para menores de 13 años

Año Mariano
Una película dirigida por Fernando Guillén Cuervo y Kerra Etxajedo
Sesiones: 5'30, 8'00 y 10'30
No recomendada para menores de 13 años

MI PERRO SKIP
CADA FAMILIA NECESITA UN OPTIMISTA
Unica sesión 6 tarde
Recomendada para todos los públicos

KANTINA DEL CINE
PRESENTA
¡De Cine para Dos!
 ♦ Dos Bebidas (TODOS EXCEPTO PLANCHA) (REFRESCO/CERVEZA/AGUA PEQU.)
 ♦ Dos Bocadillos
 ♦ Unas Patatas
 ♦ Dos Entradas de Cine
 todo por... **2.000** PTAS.
¡De Cine para Uno!
 ♦ Un Bocadillo (TODOS EXCEPTO PLANCHA)
 ♦ Una Bebida (REFRESCO/CERVEZA/AGUA PEQU.)
 ♦ Una Entrada de Cine
 todo por... **1.000** PTAS.
 De lunes a viernes excepto visperas y festivos

CRIMINAL Y DECENTE
Sesiones: 6'00, 8'15 y 10'30
No recomendada para menores de 7 años

SHANGHAI KID
JACKIE CHAN OWEN WILSON
Sesiones: 5'30, 8'00 y 10'30
Recomendada para todos los públicos

60 SEGUNDOS
Sesiones: 5'30, 8'00 y 10'30
No recomendada para menores de 7 años

MI QUERIDO REHÉN
SUSAN SARANDON STEPHEN DORFF JAYE SANDERS
Sesiones: 8 y 10'30
No recomendada para menores de 13 años

EL PATRIOTA
Sesiones: 10 noche
No recomendada para menores de 13 años

VIERNES, SABADO Y VISPERAS DE FESTIVOS, SESIONES DE MADRUGADA A LA 1'00



COMPañIA DE REFORMAS GENERALES
EMPRESA DE CONSTRUCCION

ALBAÑILERIA, CARPINTERIA, FONTANERIA, CERRAJERIA,
ESCAYOLO, ELECTRICIDAD, PINTURA, ETC

LA CALIDAD DE NUESTROS TRABAJOS
ES SU DERECHO ¡¡¡EXIJALO!!!

C/ Ceuta, 4 Telf. Oficina 967 210 987
ALBACETE Dpto. Técnico y Taller 610 359 567



SANIGLAS y



ANTES DE SER RESTAURADA



TRABAJOS
GARANTIZADOS



DESPUES DE SER RESTAURADA
POR SANIGLAS

ALTOZANO

Ovación para Abraham Barragán en Valencia

□ LT

Los novilleros actuantes en la novillada celebrada el jueves por la noche en Valencia no obtuvieron ningún trofeo, en ocasiones por el juego deficiente de los astados, y en otras, por el mal manejo de los aceros.

Se lidiaron cinco novillos de Apolinar Soriano, bien presentados, con cuajo y romana, pero mansos y de feo estilo. El primero fue sustituido por inválido por uno de Jiménez Pascuau, noblote pero igualmente inválido.

Abraham Barragán, ovación y silencio.

Oscar Sanz, silencio y vuelta.

Sergio Navarro, silencio y silencio.

La plaza registró un cuarto de entrada en noche agradable.



Una gasolinera por todo lo alto.- En el número 58 de la avenida Ramón Menéndez Pidal de Albacete acaba de abrir sus puertas una moderna estación de servicio, que bajo el nombre comercial "Tamos" está ya a disposición de todos los conductores de la ciudad. En el lugar que ocupara la famosa y entrañable gasolinera de "Sandoval", estas nuevas instalaciones cuentan con las más novedosas técnicas para que todo el que se acerque a repostar se sienta un poco como en su casa.

Detenida una mujer por agresiones a su compañero sentimental

□ LT

Una mujer, cuya identidad responde a las iniciales M.J.L.M., ha sido detenida en Albacete por agredir a su compañero sentimental, provocándole distintas lesiones.

Según ha informado la Subdelegación del Gobierno en la provincia, la detenida, que reside en la capital albaceteña, ha sido puesta a disposición judicial. La agresión tuvo lugar el jueves.

Por otro lado, según informa el parte de incidencias policiales de la Subdelegación del Gobierno, ayer fueron detenidos dos menores por sustraer un ciclomotor.

F.J.R.G. pasó a disposición policial, tras el robo cometido en un centro comercial rompiendo el precinto de seguridad de los artículos a la venta.

También pasaron a disposición policial A.R.M., por robo con intimidación, utilizando un arma blanca en una farmacia de la capital, y M.M.M., B.P.R. y J.A.L.M., todos ellos por diversos robos de vehículos.

Por otro lado, en Albacete J.P.P. denunció sustracción de su vehículo Ford Orion.

Con precipitaciones de hasta 60 litros

Protección Civil alerta de fuertes tormentas en la región

□ LT

La Dirección General de Protección Civil ha avisado a los Servicios de Emergencia de titularidad estatal en Aragón, Navarra, La Rioja, Castilla y León, Galicia, Castilla-La Mancha, Madrid, Cantabria y el País Vasco de la posibilidad de fuertes tormentas en las próximas horas.

Según la predicción del Instituto Nacional de Meteorología (INM), se producirán "chubascos moderados, que localmente pueden ser fuertes e ir acompañados de tormentas y ocasionalmente con granizo y rachas fuertes de viento".

Las precipitaciones pueden alcanzar los 60 litros en 12 horas y una intensidad de 30 litros en una hora".

Estas precipitaciones podrían registrarse desde la tarde de ayer hasta mañana domingo por la mañana en las provincias de Huesca, Zaragoza, Teruel, Navarra, La Rioja, Avila, Segovia, Palencia, Valladolid, Bur-



Las lluvias pueden alcanzar los sesenta litros.

gos, Soria, Cantabria, Alava, Guipúzcoa, Vizcaya, Lugo, Orense, Guadalajara, Cuenca y Madrid.

RECOMENDACIONES

La Dirección General de Protección Civil recomienda a todos aquellos que tengan previsto viajar por estas zonas que observen y se mantengan informados de

cómo evoluciona la situación meteorológica para adoptar, en su caso, las medidas que consideren más adecuadas.

Así, la Dirección General de Tráfico ha avisado a los servicios de emergencia de titularidad estatal en nueve comunidades autónomas, entre ellas Castilla-La Mancha, en previsión de fuertes tormentas.

Chiribitas

Por si alguien tenía alguna duda, ya sabemos en qué ocupa Bono su tiempo tras la *debacle* congresual: como lo de Castilla-La Mancha se le ha quedado corto, ahora se dedica a la política internacional.

Ayer, la Junta de Comunidades nos sorprendió con una nota informativa donde nuestro amado presidente valoraba el desafuero de Pinochet. Como puede comprobarse, un tema de alta importancia autonómica y muy en consonancia con aquello de la "cerca al ciudadano".

La pintura que emplea el Ayuntamiento para dar color a las rampas de las aceras no parece ser de mucha calidad: vamos, que es lo más parecido a la "sanguina" que se aplicaba antes a los ladrillos de las cocinas.

Nos cuenta una lectora que tiene un establecimiento en la calle Doctor Ferrán que se le llenó la tienda de pisadas de color rojo. ¿Tanto costaría utilizar pintura adecuada, de la que no manche los patrimonios ajenos?

Nada menos que cincuenta kilómetros de retención se formaron ayer en las salidas de Madrid. Y es que el puente de la Virgen de Agosto siempre ocasiona problemas de este tipo.

Por si acaso, y si usted tiene que coger el coche, le recetamos la única solución posible: paciencia, paciencia y más paciencia. Cuando varios millones de personas se deciden a coger el coche a la vez, el lío es seguro.



Retenciones a lo grande.