

La Tribuna

de Albacete

DIRECTOR
DIMAS CUEVAS CUERDA

EDITA
PUBLICACIONES DE
ALBACETE, S.A.
(PUBALSA)

DIARIO INDEPENDIENTE

Domingo, 9
Enero de 2000

AÑO XVII ■ NUM. 5.455

250 PTS.
(CON EL SUPLEMENTO DOMINICAL)
1'35 euros

A través de las muestras que se toman en los bares

El Ayuntamiento detecta varios casos de "garrafón"

El resultado de la analítica practicada a las muestras tomadas por los inspectores de Consumo del Ayuntamiento en diferentes establecimientos hosteleros, ha constatado que en más de un sitio se sirve alcohol adulterado, conocido coloquialmente con el nombre de "garrafón". Así lo puso de manifiesto la concejala de Consumo, Aurora Zárate, quien explicó que las muestras se toman

cuando un cliente solicita una marca determinada, habiéndose comprobado que en muchos casos el contenido del líquido no se corresponde con lo que figura en el etiquetado. Asimismo, la concejala indicó que continúan levantándose actas a los establecimientos donde se detecta la venta de alcohol a menores.

(Pág. 7)



Críticas a la política de Bono.

Los interinos de la Junta denuncian que Bono potencia la precariedad laboral

El colectivo de interinos y temporales de la Junta de Comunidades de Castilla-La Mancha han denunciado que los presupuestos generales del gobierno de José Bono "provocarán un crecimiento de rotación de contratos para un mismo puesto y una subida en la precariedad laboral".

Este colectivo, que anuncia movilizaciones si no se atienden sus demandas, critica que se hace un "uso fraudulento de la temporalidad", llegando incluso a habilitar a los consejeros "para que puedan formalizar contrataciones sin que concurren los principios de igualdad, mérito y capacidad", derivando todo ello en un "uso abusivo de la posición dominante de la Junta".

(Pág. 10)



Basti, Geli y Alvaro estarán en el once titular del Albacete Balompié.

JESUS MORENO

► Mayor Oreja asegura que el PNV camina hacia el "suicidio político" por su alianza con los violentos

(Pág. 31)

► La guerrilla chechena recupera la ciudad de Argún y presagia la derrota rusa

(Pág. 37)

Rubio anuncia una alineación ofensiva para Getafe, con la inclusión de los tres refuerzos

Tras dos meses de resultados paupérrimos, el Albacete Balompié juega esta mañana en Getafe (11,30 horas) ante un equipo modesto, pero bien clasificado, que en la última jornada fue capaz de frenar al líder Salamanca en El Helmán-

cio. Para este encuentro, último de la primera vuelta, Julián Rubio ha anunciado un novedoso sistema, con un aire bastante más ofensivo que el del pasado miércoles, y que incluye de inicio a los tres recién lle-

gados: Basti, Geli y el joven canterano del Zaragoza, Alvaro.

El Albacete, decimosexto clasificado, se encuentra en su momento más bajo de la temporada, similar al que ocupaba hace un año por estas fechas. Rubio ha prometido que su equipo realizará una buena segunda vuelta, convencido de que las nuevas incorporaciones darán un mayor nivel. Tras este partido, el Alba jugará la Copa el miércoles.

(Págs. 39 y 40)

OFERTAS DE LA SEMANA

Conaco CASH IFA
COMPAÑIA NACIONAL DE COMERCIO, S.A.
De profesional a profesional

Whisky J.B.
70 c.l.

1239

CASH LONJA MUNICIPAL
Ctra. Murcia, s/n - Tfno 907 24 30 89

HORARIO
Lunes a Viernes
5.30 a 12 h.

ALBACETE

Vaso de tubo
CREALINE

36

Platos
CANIDOS

Hondo/llano/postre
148

CASH HELLIN
Ctra. Ntra. Sra. Juana, 3 - Tfno 907 20 05 18

HORARIO
Lunes a Viernes
8.30 a 13 h.
16.30 a 20.30 h.

HELLIN

Brandy
ESPLENDIDO

GARVEY, botella de 1 litro
809

Licor crema
AMARULA

70 c.l.
1079

CASH LOS LLANOS
Poligono Campales s/n - Tfno 907 21 56 82

HORARIO
Lunes a Viernes
8.30 a 20 h.
SABADO A MEDIODIA

ALBACETE

FEDA propone crear una oficina de promoción de inversiones

Con el fin de colaborar en el diseño de las acciones a desarrollar dentro del Pacto Local de Empleo de Albacete, FEDA ha elaborado una serie de propuestas que pretenden aportar una visión empresarial del problema del empleo y de las diversas formas de combatirlo.

Entre las sugerencias que plantea la Confederación de Empresarios de Albacete destaca la creación de una oficina de promoción de inversiones, que se encargaría también de captar financiación.

(Pág. 5)

EL TIEMPO

MAPA DE TIEMPO SIGNIFICATIVO DE ESPAÑA.
Elaborado el 08/01/2000 a las 11.00 hora local Válido para el 09/01/2000



total o parcial por cualquier medio sin autorización expresa por escrito del INM.

<http://www.inmes>

Intervalos nubosos y posibles precipitaciones

Según los datos facilitados por el Instituto Nacional de Meteorología, la temperatura máxima prevista para hoy es de 11 grados, mientras que la mínima es de 3 grados bajo cero. Los cielos estarán con intervalos nubosos con brumas y nieblas matinales. Los vientos soplarán flojos de dirección variable, con predominio del norte. La temperaturas experimentarán un ligero descenso y se producirán heladas débiles localmente moderadas.

compra y venta de Antigüedades

muebles, cómodas, pinturas, relojes de bolsillo, relojes de sobremesa, etc. **Albasit** ANTIGÜEDADES
Collado Piña, 69 - Tif.: 967 22 71 43 - Tif. Móvil: 619 16 00 32 - ALBACETE

FARMACIAS

ALBACETE

PARA HOY: De 9,30 de la mañana a 9,30 de la noche: LUCAS PAÑOS, Rosario, 143; RUEDA GUIZAN, Octavio Cuartero, 21 y ALCANTARA SERRA, Benavente, 40

De 9,30 de la noche en adelante: LUCAS PAÑOS, Rosario, 143 y RUEDA GUIZAN, Octavio Cuartero, 21

PARA MAÑANA: De 9,30 de la mañana a 9,30 de la noche: VIDAL CATALA, ROSA MARIA, León, 20; GARCIA BERZOSA, Dionisio Guardiola, 59 y FARMACIA ROLDAN, Hnos. Falcó, 36

De 9,30 de la noche en adelante: VIDAL CATALA, ROSA MARIA, León, 20 y GARCIA BERZOSA, Dionisio Guardiola, 59

VILLARROBLEDO

PARA HOY: GONZALEZ HIDALGO, Octavio Cuartero, 24
PARA MAÑANA: LOPEZ ESPEJO, Avda. Reyes Católicos, 58

HELLIN

PARA HOY: ALARCON GONZALEZ, Gran Vía 10
PARA MAÑANA: LOPEZ Avda. Melchor de Macanaz, 46

TOBARRA

PARA HOY: SIDERA BLANCO, Avda. de la Constitución, 2
PARA MAÑANA: MANTILLA GALDON, Asunción, 3

LA RODA

PARA HOY: FERRER CEBRIAN, Pi y Margall, 5
PARA MAÑANA: FERRER CEBRIAN, Pi y Margall, 5

ALMANSA

PARA HOY: GRAMAJE MICO, Manuel de Falla, 28
PARA MAÑANA: CALATAYUD NAVARRO, Corredera, 122



ALBACETE

| | |
|---------------------------------|-------------------|
| Parque de Bomberos..... | 59 61 08 |
| Policía Nacional..... | 22 33 62 |
| Policía Municipal..... | 59 61 26 |
| Guardia Civil..... | 22 11 00-21 86 61 |
| Guardia Civil de Tráfico..... | 21 07 23 |
| Cruz Roja Ambulancia..... | 21 90 12 |
| Urgencias..... | 59 71 37 |
| Hospital General..... | 59 71 00 |
| Alcohólicos Anónimos..... | 50 03 12 |
| Estación de Ferrocarril..... | 21 02 02 |
| Telégrafos..... | 22 20 00 |
| O. Reclamación Precios..... | 59 61 11 |
| Protección Civil..... | 59 98 00 |
| | 50 88 01 |
| Tele Ruta (Madrid)..... | 900 12 35 05 |
| Teléfono de la Esperanza..... | 52 34 34 |
| Teléfono del Vecino..... | 24 25 00 |
| Teléfono de atención a la Mujer | |
| Maltratada..... | 51 16 00 |
| Teléfono del Mayor..... | 24 04 15 |
| Emergencia de Gas | |
| Castilla-La Mancha..... | 21 25 25 |
| Servicio de Aguas..... | 19 01 01 |
| Urgencias de Aguas..... | 619 30 00 57 |
| Radio Taxi..... | 52 20 02 |

LA RODA

| | |
|--------------------|----------|
| Policía Local..... | 44 40 92 |
| Guardia Civil..... | 44 13 05 |
| Ambulatorio..... | 44 20 41 |
| Cruz Roja..... | 44 05 64 |

HELLIN

| | |
|-----------------------------|----------|
| Comisaría de Policía..... | 30 15 16 |
| Servicio Urgencias S.S..... | 30 03 63 |
| Policía Local..... | 30 00 00 |
| Bomberos..... | 30 00 80 |
| Cruz Roja..... | 30 08 00 |

ALMANSA

| | |
|--------------------------------|----------|
| Parada de Taxis..... | 34 10 80 |
| Bomberos..... | 34 00 80 |
| Hospital Ntra. Sra. Belén..... | 34 19 80 |
| Policía Local..... | 31 04 65 |
| Guardia Civil..... | 34 00 96 |
| Cruz Roja..... | 34 11 90 |
| Casa de Socorro..... | 34 19 80 |

VILLARROBLEDO

| | |
|----------------------|----------|
| Policía Local..... | 14 04 00 |
| Centro de Salud..... | 14 36 11 |
| | 14 36 51 |
| Guardia Civil..... | 14 01 27 |
| Bomberos..... | 14 00 80 |

SANTORAL

Santos Eulogio de Córdoba, Julián y Basilea.

Días trancurridos: 8
Días hasta finalizar el año: 358

EL SOL Y LA LUNA

El Sol sale mañana a las 07,38 y se pone a las 17,01 (H. S.).
La Luna sale mañana a las 05,30 y se pone a las 15,30 (H. S.).

LOTERIAS

| | | | |
|-------------------------|-----------------------------|--------------------|-----------------------------|
| ONCE | PRIMITIVA | EL GORDO | BONOLOTO |
| Lunes, 3..... 65244 | Jueves, día 6 | Domingo, día 2 | Lunes, día 3 |
| Martes, 4..... 94644 | 15 - 19 - 29 - 31 - 40 - 46 | | 9 - 19 - 22 - 25 - 27 - 35 |
| Miércoles, 5..... 63344 | Comple. 12 Rein. 6 | 3 - 30 - 32 | Comple. 8 Rein. 8 |
| Jueves, 6..... | | 38 - 42 - 44 | Martes, día 4 |
| Viernes, 7..... 10925 | Sábado, día 8 | | 2 - 3 - 11 - 17 - 33 - 42 |
| Serie 161 | 6 - 10 - 12 - 28 - 32 - 41 | Comple. 26 Rein. 8 | Comple. 14 Rein. 5 |
| Domingo, 2..... 72104 | Comple. 15 Rein. 3 | | Miércoles, día 5 |
| Serie 054 | | | 10 - 13 - 16 - 31 - 34 - 38 |
| | | | Comple. 42 Rein. 3 |
| | | | Viernes, día 7 |
| | | | 7 - 24 - 28 - 30 - 36 - 38 |
| | | | Comple. 9 Rein. 8 |

LA TRIBUNA no se hace responsable de cualquier error en la publicación de números ganadores de las diversas loterías y juegos de azar. Sólo las listas oficiales correspondientes dan fe del derecho a premio.

PROVEHIMA, S.A.

PROMOCION DE VEHICULOS Y MAQUINARIA, S. A.

Vehículos de Ocasión

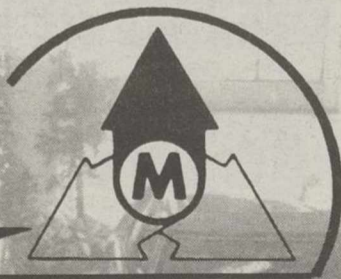

Selección VOLVO OCASION

Financiamos en 24 meses Sin intereses hasta el 70% del valor

Con compromiso de cambio en 1 mes o 2000 km.

todos revisados y garantizados

Provehima Pol. Ind. "Campollano". Calle C,20. Tel.: 967 21 67 62. ALBACETE

EL SPLEEN DE LOS DIAS

El fútbol como tapadera



JUAN BRAVO CASTILLO

¿El fútbol como tapadera o la tapadera del fútbol? Se podría hacer una brillantísima tesis doctoral analizando pormenorizadamente las pautas a través de las cuales un deporte tan bello como éste ha acabado degenerando hasta los extremos que observamos en la actualidad. Del fútbol que practicaron y amaron personajes tan clásicos como Camus, Nabokov, Pasolini, Rilke, Pinter o nuestros Cela y Vázquez Montalbán; del fútbol de los Di Stefano o Pelé o Cruyff, al de Maradona o Ronaldo, dista las mismas millas que van de Santiago Bernabéu o Vicente Calderón, a los actuales Giles, Loperas, Ruiz Mateos o Sanz.

A nadie se le oculta en estos albores del dos mil la corrupción que ha anidado en este deporte y, sin embargo, seguimos acudiendo como borregos a los estadios o nos sentamos complacidos delante de la tele pensando, todo ilusos, que presenciemos un deporte todavía. Son tan grandes los intereses, tan fuerte la droga, que nadie, ni siquiera el Ministerio de Hacienda - tan severo él con el ciudadano de a pie - se atreve a entrar a saco en un mundo que es ya de por sí un puro escándalo.

Basta ver estos días el rostro de Ranieri o los de los jugadores del Atlético de Madrid, para darse cuenta de que en la vorágine futbolística, por encima de los sentimientos, hay pura y simplemente intereses, espúeos en su mayor parte, dinero negro, contratos de dos caras, dinero y más dinero envuelto en colores de nostalgia y de grandezas pasadas.

El desaguado que han hecho los Giles con un club de la solera del Atlético de Madrid, convirtiendo esa casa en un auténtico mercado de ganado, es prueba fehaciente, simple botón de muestra, de lo que hemos venido intuyendo desde hace años. El cinismo de Gil padre, su impenitente labia ante los medios de comunicación, abiertos ante sus fauces como una pimpinela en flor, nos demuestran hasta qué punto es capaz de llegar un charlatán de feria con dinero en esta feria de las vanidades que es el mundo en que vivimos. Lo que va aflorando escandaliza al más pintado. Traerse a cuatro desdichados de Nigeria, Senegal, Angola y Brasil y vendérselos al Club Atlético de Madrid para liquidar parte de una deuda personal con éste de 2700 millones no es una simple operación financiera, sino una estafa.

Seguir encubriéndose, como hace el personaje, en el odio concitado contra él por parte de la clase política y de sus jueces, como ocurriera con Mario Conde, por haberse atrevido a hacerle la competencia en las urnas, es un argumento viciado que ya nadie puede tomarse en serio. Ahora, incluso, se atreve a enviar por lo bajo a los nazis de siempre, encargados de llenar las paredes del Calderón de pintadas amenazantes contra el juez García Castellón. Mañana, Dios sabe.

Ahora bien, el caso Gil no puede hacernos olvidar que hay otros, si no tan descarados, sí, posiblemente, tan graves. La Justicia no puede en este caso actuar como lo hiciera con el insigne Roldán, cabeza de turco él de toda una sarta de roldanillos que aún campan por sus respetos por la geografía española. Las cifras de los clubs y las ganancias de sus jugadores han de estar nítidas y transparentes al alcance de los inspectores de Hacienda como las de cualquier ciudadano español. Es intolerable que un escritor galardonado tenga que abonar a las arcas del Estado casi el cincuenta por ciento del premio que tantísimo trabajo y años de esfuerzos le ha llevado lograr, y, en cambio, un futbolista de élite gane tanto y tanto, impuestos aparte, de los que acaso nadie se hace responsable.

De lo podrido nada bueno puede salir si no se le cercena. Hagamos, pues, tabula rasa, y acaso entonces nos demos cuenta de que hay deportes más bellos, más puros y más dignos de entretener nuestros ocios.

EL CIERRE

El año de los tres ceros



DIMAS CUEVAS

Uno es poco aficionado a la cábala, pero no puede pasar desapercibido que acabamos de empezar a vivir el año de los tres ceros. No es el primero del tercer milenio, pero sí el último del segundo, que tampoco es pequeño honor; y si el pasado año venía con un trío de nueves -que no es mala jugada de póquer-, éste lleva un trío de ceros que podrían ser interpretados como otros tantos comodines... o como tres naipes falsos dignos del más taimado del tahúr (no sé del Mississippi o del Júcar, que nos pilla más a mano).

Tres ceros. Tres círculos, tres saltos al vacío, tres escenificaciones de la nada. ¿A quién representarán estos tres ceritos? Lo más fácil, claro, es pensar que corresponden a nuestros tres principales mandatarios: el alcalde Pérez Castell, el presidente de la Diputación Francisco Segovia, y el titular de la Junta de Comunidades José Bono. Pero no me convence mucho la atribución de personajes, porque si nos retrotráyeramos al inicio de 1999 obtendríamos que el propio Bono, Juan Garrido y Emigdio de Moya serían otros tantos nueves; y sinceramen-

te, me resisto a otorgar tan alta puntuación a ninguno.

Hay varias posibles combinaciones de ceros a los que estaremos sometidos durante los próximos doce meses si Dios no lo remedia. Los tres ceros de los interlocutores sociales (empresarios, sindicatos y gobiernos), incapaces de actuar conjuntamente para aprovechar la situación económica, con lo que Albacete es una de las provincias españolas donde menos está bajando el paro. Los tres ceros de las tres administraciones (local, autonómica y central), que en lugar de aunar esfuerzos para el desarrollo de nuestra provincia van cada una por su lado por un quítame allá esos votos.

La única esperanza que nos queda es que, al parecer, el calendario que se sacó de las meninges Dionisio el Exiguo no es nada exacto, por lo que en realidad lo mismo podemos vivir en el 1994 de la era cristiana que en el 2006. Lo de los tres ceros, por tanto, apenas es otra cosa que una estrategia comercial de los grandes almacenes... y una digresión mental, apta sólo para esta resaca de fiestas en la que no hay nada de lo que escribir.

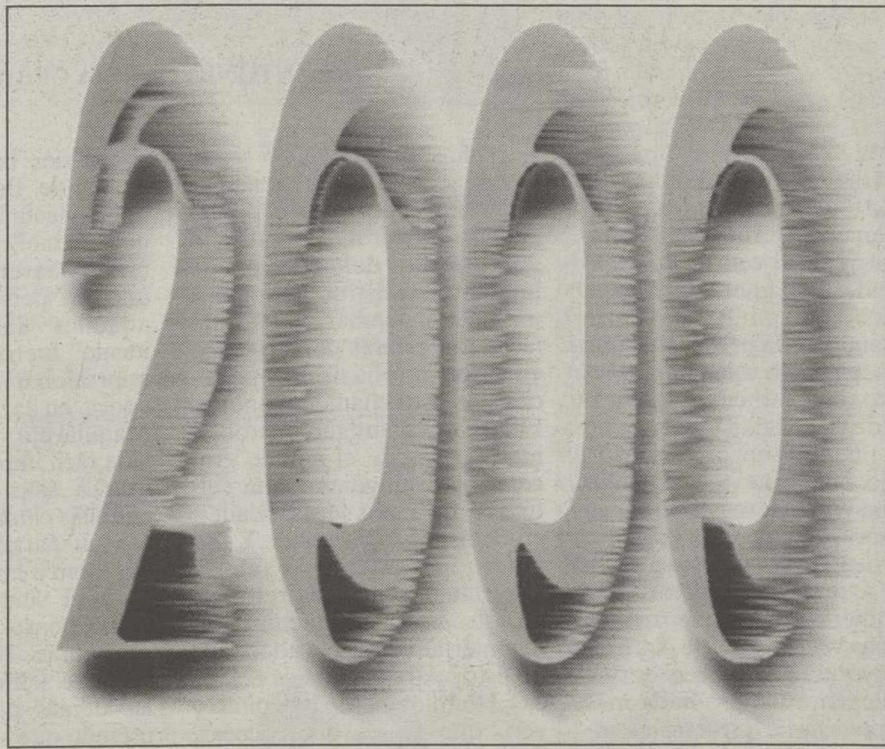

La Tribuna
de Albacete

Año XVII Depósito Legal: AB-752-1984

EDITA: PUBLISA
(Publicaciones de Albacete, S.A.)

Consejero Delegado
Francisco Javier Martínez Ortuño

Redacción, administración, suscripción y publicidad:
Paseo de la Cuba, 14.

Teléfono: 967 19 10 00.

Fax administración: 967 24 03 86.

Fax redacción: 967 21 12 75.

Apartado de Correos: 369.

Director

Dimas Cuevas Cuerda

Subdirector

Carlos Zuloaga López

Redactor Jefe

Adolfo Giménez Martínez-Falero

Redacción:

Antonio Córdoba, Julia Núñez-Polo, Virgilio Molina, Antonio Díaz, Miguel A. Catalán, Juan Carrizo, Esther Pérez, Teresa Roldán, Ibernalo Mendivil, Pedro J. García, Cristóbal Guzmán. Redactor gráfico: Jesús Moreno.

Delegaciones:

HELLIN:
DELEGADO: Angel Romero García.
Tlf: 967 54 32 22

ALMANSA:
DELEGADO: Luis Bonete Piqueras.
Tlf: 967 31 80 37

VILLARROBLEDO:
CORRESPONSAL: Juan Martínez.
Tlf: 967 13 80 70

Talleres:

Jefe de Talleres

Antonio Lajara Caballero

Planta de impresión: Polígono Campollano.
C/D, Nº 1. Teléfonos: 967 21 30 92

Exclusiva de publicidad nacional:

NOVOMEDIA, S.A.

Presidente:

José Manuel Rodrigo

Director general:

Eliseo Soria

Madrid: José Manuel Calvo. Pº Recoletos, 14-3º. Telf. 91 337 32 58. Fax: 91 337 31 77

Barcelona: Ramón Domínguez. Avda. Diagonal, 640, edificio 3-4ª planta. Telf: 93 227 67 11

Valencia: José Vicente Sánchez Beato. Embajador Vich, 3. Telf: 96 351 10 65.

A LA ESCUCHA DE LA PALABRA DE DIOS

El bautismo del Señor. Fiesta

JOSE CARRILLO, OFM

El relato del bautismo de Jesús por Juan en las aguas del Jordán se lee en los tres evangelios sinópticos como preludeo al ministerio de Cristo... Son los mismos temas de fondo: la función del precursor, la apertura del cielo y el descenso del Espíritu, el comienzo del tiempo de la gracia y de la revelación, la función mediadora de Cristo, siervo de Dios y muy amado del Padre...

Evidentemente, Marcos tiene sus particularidades... Su interés se centra menos en el bautismo de Jesús que en la revelación celeste que sigue... No habla de ningún testigo de la teofanía, exceptuando a Jesús... Su relato sirve de prólogo a su evangelio... Es en el cielo donde se decide el nuevo destino de los hombres en Jesús... Este aparece con la plena conciencia de su misión: la del servidor dócil del Espíritu en quien el hombre se reconcilia con Dios...

Comienza la Pasión... En el momento del bautismo en el Jordán, un astro se apaga, Juan el precursor, otro se eleva, Jesús el Mesías: "El debe ser cada vez más importante, yo, en cambio, menos"... El bautismo es el primer tiempo fuerte en la vida pública de Cristo: marca su consagración a la obra del Padre...

Veamos las dos primeras lecturas: la de Isaías y la de los Hechos de los Apóstoles... Las campanas de Navidad ya se han callado... Con la fiesta del Bautismo de Jesús la Liturgia nos presenta los principales elementos del misterio de la Encarnación... En los poemas de Isaías del "Siervo paciente", la Iglesia quiere mirar como en un espejo la imagen de su Esposo...

Este en las orillas del Jordán, toma con valentía el sendero de la obediencia... "La caña cascada no la quebrará, el pábilo vacilante no lo apagarán"... Su misión histórica se ejercitará en la sola esfera religiosa, sin servirse de la política, sin ambición personal, si no es la de servir hasta la muerte... Un men-

saje de claridad, de verdad, de libertad... Para que abras los ojos a los ciegos, saques a los cautivos de la prisión, y de la mazmorra a los que habitan en las tinieblas...

La segunda lectura de los Hechos de los Apóstoles, es Pedro quien toma la palabra: ¡Está claro que Dios no hace distinciones; acepta al que le teme y practica la justicia, sea la nación que sea... Dios no es parcial... Sólo cuenta la fe en Jesús... En él se revela la Trinidad... Es la epifanía de las tres divinas Personas... En el sentido en que él encarna, que él manifiesta y que él realiza su proyecto de amor para con todos los hombres...

Volvemos al fragmento evangélico sobre la seriedad del Bautismo... ¿Cómo celebrar el Bautismo de Jesús si reflexionar sobre el nuestro?... La Iglesia tiene excelentes motivos para mantener la disciplina tradicional... Se necesitaría sobre todo trabajar para que las familias que piden el bautismo para sus hijos, lo tomen en serio...

Muchos cristianos sólo ven en esto una fiesta de banquetes y regalos... Jesús consideró su bautismo como el punto de partida que debe llevarnos muy lejos y muy alto: sobre una cruz...

Algunas conclusiones:

Para Marcos, el relato del Bautismo de Jesús sirve de prólogo a su Evangelio es en el cielo donde se decide el nuevo destino de los hombres en Jesús...

¿Se quiere insinuar con esto que Jesús aparecía con plena conciencia de su misión: la del Siervo dócil al Espíritu, con plena conciencia de su personalidad?...

¿Y la del Hijo de Dios en quien el hombre se reconcilia con Dios?...

Es algo que discuten los teólogos...

Lo que es seguro es que para Jesús, recibir el bautismo significa aceptar su misión en el plan divino de la salvación...

LA VENTANA AL VIENTO

Albacete. "La Cittá Ideale"

JOSE ANTONIO GARCIA CEBRIAN

El "urbanismo" parece hoy la "niña bonita" de todos los partidos políticos, en el gobierno o en la oposición, y es el centro de atención de cualquier ciudadano. Parece que miran al futuro pensando en lo perdurable que serán en tal o cual monumento, en tal o cual planificación de "su ciudad". Porque no me puedes negar, querido amigo, que el que toca el poder alguna vez, quiere perpetuar su memoria en cualquier cosa. Lo que ocurre muchas veces, yo diría que en la memoria en cualquier cosa. Lo que ocurre muchas veces, yo diría que en la mayoría de las veces, es que no llegan a tiempo nada más que para hacer piruetas escultóricas, arquitectónicas o de cualquier otra temática artística o de ingeniería. Que si ponen una fuente aquí, que si abren una calle allá, que si planifican meses y meses un proyecto global de urbanismo, que nunca sale adelante porque hay que estar rectificándolo año tras año... en fin, que cada cual quiere aportar, y aporta, su parte alícuota de eso que llaman "urbanismo" con mayúsculas. Quizás por eso mismo también nuestras ciudades son un conglomerado de estilos, materiales, edificios, plazas, calles más anchas o más

estrechas, avenidas...y cada una de su padre y de su madre, o sea de su época, del capricho del "mandatario" de turno o del bolsillo del que puede invertir en construcción para sí mismo. Sin embargo, querido lector, tú estarás conmigo que en el fondo urbanismo y política están estrechamente unidos. Fíjate si será antiguo el problema que desede el mundo grecolatino distinguimos una cultura u otra por sus ciudades, edificios, palacios, etc...Y no quiero pecar de pedantería intelectual, porque la retórica, en esto de la arquitectura y la ingeniería, es un pecado, y yo no estoy para estulticias retóricas. Humildemente leo, pinto y veo, que ya es hacer cosas, cuando de arte se trata, y me doy cuenta que en la historia de los pueblos los poderes "impresionan" con sus concepciones urbanísticas. ¿Qué fue, sino, la imagen de una ciudad, situada en una llanura, pero rodeada de colinas escarpadas, que muestra la famosa tabla de "Urbino", titulada la "Cittá ideale"? ¿Y la de la ciudad, también en una llanura y ceñida de murallas, pero rica en monumentos antiguos, que se propone en la tabla de Baltimore? ¿Qué nos fuerza a pensar que es esa ciudad situada en el litoral, al borde del mar,

según nos la presentan en la "tabla de Berlín"? Era época del Renacimiento, época en la que Brunelleschi había descubierto o inventado, que todo es uno, la "perspectiva", y todos aquellos diseños de "Cittá ideale" fueron realizados para impresionar el ánimo en una época en la que, como diría Maquiavelo, el atractivo de la vida fácil impulsaba a los hombres a salir de su retiro. Y aquellas ciudades ideales aportan un particular relieve porque eran a la vez el instrumento y el símbolo del Estado, como pensó el propio duque de Urbino, Federico, de ver a su corte sobresalir sobre todas las demás por el orden y el método que reflejan la disposición de los edificios. Lo mismo que el sueño de la "Nueva Roma" que despertaba el espíritu humanista, ya lejos de la naturaleza pura y metidos en tareas constructivas y urbanas. Así parece expresarlo la tabla dicha de Baltimore. Pero todo aquello respondía a una época, ya una perspectiva política, de príncipes y mecenas. El mundo ha cambiado, nuestra Ciudad más, y hemos aquí ante planes de urbanismo, obras municipales, inauguraciones simbólicas y conmemoraciones históricas que no vienen a cuento, que nos dicen poco de una ciudad

moderna, cómoda y práctica, como exigen los tiempos. Nos encontramos con un patio de "reñidores oficiales" que si tú no sabes hacer un plan y yo sé hacer "los deberes", que si la especulación, que si has metido la mano...Necesitamos técnicos ahora, con soluciones a largo plazo, que no es urgente "la placa" y además no la necesitamos. Si el colector hubiera ido acompañado de un área de servicio subterránea, pues que no tendríamos que ver nuestra calle principal levantada una y otra vez. Que si se diera solución al tráfico de la entrada de la Estación de Renfe, estaríamos más cómodos conduciendo; se solucionara el problema de la "circunvalación", de las entradas a la Ciudad...Es decir necesitamos el "punto de vista" que una ciudad moderna requiere y para eso que los políticos se retieren un poquito y que dejen el protagonismo, que no deben tener, y dejen hacer a los técnicos (arquitectos e ingenieros), y si hoy no se puede hacer más que otro poquito, que se haga bien y pronto. De lo contrario volveremos a entrarn en la historia como los que dejaron una ciudad sin "perspectiva", "sin punto de vista", o sea, como en tiempos pasados, anárquica, incómoda, y fea.

Cartas

Las rebajas de Enero

Las rebajas de enero han comenzado y el señor Baldomero está enfadado...

...porque su esposa Tere (hija de Blas) se compra lo que quiere y mucho más. A diez tiendas acude don Nicomedes, un hombre que se sube por las paredes.

La mujer de Fidel se "quíe" comprar un chaquetón de piel para alternar...

...con la crema y la nata más importante aunque meta la pata en todo instante. No tiene que ponerse Ana Felisa, por tanto ha de moverse, y a toda prisa... ...se meterá en la cola junto a Jenaro, Amanciaa, Concha, Lola, Pepa y Amparo. Mercó una cazadora Paco Cordero, un primo de Teodora que es carnicero. Armaron mil follones Sole y Cipriana por unos pantalones de pura lana. ¡Lo he visto yo primero! le dijo a Olvido la esposa de un cartero viendo un vestido. Fue tan impertinente Luisa Juliana que la echó un dependiente la otra mañana. Rebajitas de enero a un precio fino que agarran tu dinero y el del vecino.

Valeriano Belmonte

A nuestros comunicantes

Es condición indispensable para la publicación de cartas o colaboraciones en estas páginas de opinión que vayan firmadas y acompañadas de una fotocopia del DNI del remitente y que no excedan de 60 líneas mecanografiadas. No se publicarán cartas con iniciales ni seudónimos.

En ningún caso se admiten originales fotocopiados y LA TRIBUNA se reserva el derecho de extractarlas o resumirlas, sin obligación de mantener correspondencia sobre ellas ni devolverlas.

LA TRIBUNA no tiene necesariamente que compartir las ideas vertidas en estas páginas por sus lectores y colaboradores por lo que no se hace responsable de su contenido.

Dentro de las sugerencias al Pacto Local de Empleo de Albacete

FEDA propone crear una oficina de promoción de inversiones



La Confederación de Empresarios de Albacete plantea propuestas al Pacto Local de Empleo.

La promoción del tejido empresarial, una de las prioridades

La Confederación de Empresarios de Albacete manifiesta que "partiendo de la base de que el empleo no público pasa inexcusablemente por la existencia de una empresa, la promoción del tejido empresarial debe ser una de las principales prioridades dentro del ámbito del pacto local".

A este respecto, dentro de las acciones encaminadas a la promoción, FEDA destaca tres: la creación de empresas, la captación de nuevas inversiones y la ampliación de empresas en funcionamiento.

En cuanto a la primera de las acciones, señala que para fomentar la creación de nuevas empresas pueden desarrollarse una serie de servicios que faciliten los trámites necesarios, a modo de ventanilla única, e informen a los interesados sobre los sectores estratégicos de mayor futuro, las formas societarias más adecuadas en cada caso, los estudios financieros necesarios, la búsqueda de recursos, etc. Además, para proteger a las nuevas empresas en el período más delicado para su futura supervivencia, "resulta muy efectiva la creación de un vivero de empresas que preste alojamiento físico y servicios administrativos de soporte". Al tiempo que se sugiere que el pacto puede proporcionar financiación gratuita a las empresas, con un cierto período de carencia para facilitar su devolución.

Asimismo, respecto a la segunda de las acciones, FEDA plantea que con el fin de que Albacete pueda formar parte del abanico de opciones que se presentan a las empresas, puede resultar de gran utilidad la creación de una oficina de promoción de inversiones que desarrolle todas las actividades orientadas a conseguirlo.

Por último, la Confederación asegura que la citada oficina de promoción puede también captar financiación para la ampliación de actividades de empresas en funcionamiento a través de la fórmula capital-riesgo, o mediante la aplicación de condiciones preferenciales negociadas con cajas o bancos.

do por el camino del empleo, resulta de la máxima prioridad, especialmente si se cuenta con el potencial formativo que agentes sociales y centros colaboradores ponen a disposición de los desempleados.

Las acciones formativas deben orientarse en dos líneas: cubrir el déficit formativo de los desempleados y dotarles de las capacidades necesarias para el autoempleo.

Asimismo, la Confederación

de Empresarios de la provincia de Albacete en sus propuestas también plantea la creación de un área de promoción empresarial y un área de mejora de la eficacia del mercado local de trabajo.

Plantean la puesta en marcha de "bolsas de trabajo" sectoriales para facilitar el contacto de oferta y demanda

La Confederación de Empresarios de Albacete (FEDA) también propone entre sus propuestas para su desarrollo en el marco del Pacto Local de Empleo la creación de un área de mejora de la eficacia del mercado local de trabajo.

En este sentido, señala que "en ocasiones determinadas, normalmente con carácter estacional, se producen ciertos desajustes entre oferta y demanda de trabajo, lo que provoca la coexistencia de situaciones de desempleo con períodos de escasez de mano de obra para determinadas tareas, como pueden ser las campañas de recolección, las temporadas altas de hostelería o la realización de obras de infraestructura, que "vacían" el mercado local de trabajo.

Para facilitar la puesta en contacto de oferta y demanda, se propone la creación de una serie de "bolsas de trabajo" sectoriales, a las que las empresas puedan recurrir en casos como los citados, de forma ágil y eficiente. Asimismo, la creación de bases de datos con contenidos de interés para el empleador y la financiación por parte del pacto de medios de transporte adecuados, que acerquen oferta y demanda de trabajo, pueden contribuir eficazmente a la resolución de este tipo de problemas.



Artemio Pérez.

Con el fin de colaborar en el diseño de las acciones a desarrollar dentro del Pacto Local de Empleo de Albacete, la Confederación de Empresarios de Albacete (FEDA), ha elaborado una serie de propuestas que pretenden aportar una visión empresarial del problema del empleo y de las diversas formas de combatirlo.

□ LT

El primer paso para llevar a cabo con ciertas expectativas de éxito un conjunto de medidas orientadas a la reducción del desempleo en Albacete pasa por realizar un completo diagnóstico de sus causas y características fundamentales, de forma que sirva de base para la planificación de las actividades a desarrollar.

Este estudio, a juicio de FEDA, puede estructurarse en dos líneas de trabajo paralelas: una de carácter cuantitativo, consistente en una macroencuesta dirigida a la práctica totalidad de las empresas de Albacete y otra, de un contenido cualitativo, que consultase a las principales empresas generadoras de empleo de Albacete. En dicha encuesta se investigarán las necesidades del tejido empresarial en materia laboral (perfiles formativos, experiencia valorada, etc.).

Paralelamente, debe realizarse una serie de entrevistas normalizadas con el mayor número posible de desempleados con el fin de confeccionar una base de datos con sus características que permita su segmentación en función de sus necesidades formativas, del sector al que pueden optar, etc., facilitando así la planificación y el desarrollo de acciones orientadas a su inserción laboral.

AREA DE MEJORA DE LA EMPLEABILIDAD

En opinión de FEDA la base de la empleabilidad de un trabajador radica en su nivel de formación, que no debe orientarse a un nivel, reglado o no, determinado sino a cubrir con cursos destinados a cumplir las necesidades de los potenciales empleadores. Estas necesidades pueden ser determinadas también en la fase de diagnóstico, a través de la encuesta y las entrevistas señaladas.

En este sentido, la elaboración de itinerarios formativos que acompañen al desemplea-

A través de la empresa sin ánimo de lucro Ecoembes

Casi 500 empresas de la región se han acogido al Punto Verde

□ LT

Ecoembes, sociedad sin ánimo de lucro, cuyo objetivo es el diseño y gestión de un sistema encamimado a la recogida periódica y selectiva de residuos de envases domésticos y envases usados para su posterior tratamiento y valorización, ha aumentado el número de empresas adheridas al Sistema Integrado de Gestión (SIG) por el Punto Verde, hasta llegar a las 10.300 al cierre del ejercicio 99.

Con este rápido ritmo de adhesiones, Ecoembes se convierte en el tercer SIG a nivel europeo, sólo por detrás de Alemania y Austria, países en los que el Punto Verde está en Marcha desde 1990 y 1993 respectivamente. Para el año 2000 Ecoembes prevé alcanzar las 11.475 empresas adheridas.

De las 10.300 empresas ya adheridas al SIG de Ecoembes, Alimentación es el sector que registra una mayor representación con 48,17% del total, siguiéndole a continuación con un 8% respectivamente los sectores de higiene, belleza y bebidas.

En cuanto al número de empresas adheridas por comunidades autónomas, en todos los casos se han registrado notables aumentos. Cataluña es la que presenta un mayor número de empresas adheridas radicadas en su territorio con 2.264, lo que representa un



Recogida selectiva en las empresas similar a la que realizan el resto de ciudadanos.

22,14% del total.

A continuación le sigue la comunidad Valenciana con 1.549 empresas (15,15%), Madrid con 1.271 (12,4%), Andalucía, con 1.013 (9,91%) y Castilla-La Mancha con 496 empresas (4,85%).

Durante el pasado año Ecoembes firmó un total de 53 convenios con administraciones públicas, y de ellos, 41 han sido convenios de colaboración

con entidades locales y 12 acuerdos marco de colaboración con gobiernos autónomos.

Este conjunto de acuerdos supone llegar a una población cercana a los 21.500.000 habitantes para la recogida de papel y cartón, y de 11.600.000 en recogida de envases ligeros.

En virtud de estos convenios Ecoembes sufragará a las administraciones públicas el coste complementario de la recogida

selectiva respecto a la tradicional.

Asimismo apoya otro tipo de actividades como campañas de comunicación y divulgación hacia los ciudadanos para estimular su participación en este tipo de recogida selectiva, separando los residuos en el hogar, diseño de sistemas de recogida selectiva de residuos o construcción de plantas de separación.

Los ecologistas creen que el Plan de Residuos no soluciona los problemas

□ LT

Grupos ecologistas y sindicales consideran que el Plan Nacional de Residuos, aprobado por el Gobierno, no solucionará el problema de la gestión de los residuos urbanos y que la opción de la incineración como sistema de eliminación aumentará el impacto ambiental.

El portavoz de la organización Ecologistas en Acción, Theo Oberhuber, dijo que el Plan es "continuista y no supondrá avances en la política de gestión de residuos urbanos".

Explicó que este plan "vende" como objetivo la reducción de los residuos, algo falso", dijo, "porque sólo dedica el 5 por ciento de las inversiones previstas a la prevención, lo que provocará que siga aumentando la generación de

basuras domésticas".

Además, la incineración, uno de los sistemas de eliminación que a juicio de los ecologistas provoca graves impactos ambientales, recibe la quinta parte del presupuesto, según Oberhuber, quien señaló que el Plan carece de medidas para la reutilización y eliminación de basuras con materiales como envases de plásticos y "bricks".

En la misma línea se pronunció Carlos Martín, portavoz medioambiental de Comisiones Obreras, quien destacó que el Plan dedica "mucha literatura" a la solución de la gestión de desechos pero "realmente" dedica 96.000 millones a la incineración.

Además, según Martín, fija como objetivo alcanzar la tasa del 12,4 por ciento de incineración en el 2006, lo que supone triplicar este sistema, con las

consecuencias medioambientales que ello supone.

Para la secretaria de Movimientos Sociales del PSOE y eurodiputada, Carmen Cerdeira, la aprobación del Plan de Residuos "ha llegado tarde, mal e impuesto por las directivas europeas".

El Foro Ibérico del PVC, que reúne a las empresas del sector, criticó el "trato discriminatorio" otorgado a este tipo de plástico en el Plan, que prevé una cuota de reciclado para el PVC que dobla la de los demás plásticos, "sin que existan argumentos de carácter legislativo, técnico o medioambiental que justifiquen la adopción de esa medida".

TURBA DEL GUADIANA

Por otro lado, miembros de la Coordinadora de Afectados por Grandes Embalses y Tras-

vases (COAGRET) de Ciudad Real llevaron turba de los Ojos del Guadiana a la ministra de Medio Ambiente, Isabel Tocino, durante la celebración de un acto reivindicativo que tuvo lugar el pasado Día de Reyes en Madrid, y en el que participaron más de 1.000 personas.

Con este gesto, COAGRET quiso llamar la atención sobre "la nefasta política ambiental que sigue su Departamento y en especial en todo lo referente a su política hidráulica y a la gestión del agua, los ríos y las zonas húmedas", que según una nota de prensa de este colectivo, "permanece anclada en el siglo XIX", aseguran.

Para este colectivo, la turba de los "desaparecidos y ardientes Ojos del Guadiana representa el modelo de sobreexplotación, abandono y destrucción del patrimonio fluvial en la cuenca del Guadiana".

Cualquier empresa española puede beneficiarse de las medidas medioambientales de la red entorno.

A partir de este mes cualquier empresa española puede beneficiarse de un gran número de servicios medioambientales que serán ofrecidos por la Fundación Entorno, a través de su última iniciativa, La Red Entorno de Empresas, prometidas con el Plan Ambiente.

La Red Entorno es un proyecto de cooperación empresarial pionero en nuestro país, cuyos objetivos es facilitar la labor de las empresas que buscan la mejora medioambiental de sus procesos y sus productos. Las empresas interesadas podrán acceder gratuitamente a servicios de información, consultoría, etc., que les permitirán mejorar su gestión medioambiental.

La Fundación Entorno mueve este proyecto con el apoyo del BCH, Fundación Retevisión, Grupo Johnson Wax Professional y Paradores de Turismo.

Para adherirse a la Red Entorno las empresas deben firmar un compromiso medioambiental y definir sus objetivos anuales. La pertenencia a la Red se renueva anualmente de acuerdo al cumplimiento de dichos objetivos. El objetivo de la Fundación es llegar a más de 100.000 empresas adheridas a finales del año 2000.

Desde el inicio de su actividad en 1997, más de 100.000 empresas han participado en alguno de los proyectos de la Fundación Entorno.

El grado de implantación de políticas medioambientales por parte de empresas españolas está siendo similar al observado en la Unión Europea desde 1985, año en que se certificaron por AENOR las primeras empresas españolas hasta el día de hoy, más de 100.000 empresas españolas han obtenido la certificación 14001.

En lo relativo a la formación medioambiental, el grado de formación en los centros de producción en España es insuficiente y en ese sentido más del 50% de las empresas españolas con menos de 20 trabajadores carecen de responsables de medio ambiente.

En cuanto a la implantación de políticas medioambientales, el 43,6% de los centros productivos ha decidido adoptar frente a ellas. Por otra parte, el 56,4% que carece de ellas. Por otra parte, el 56,4% de las empresas españolas con menos de 20 trabajadores han formulado ningún tipo de política medioambiental.

Entre los servicios que ofrece la Fundación Entorno se encuentra el acceso a la información y legislación medioambiental, bibliografía seleccionada, asesoramiento y asistencia personalizada, formación técnica y directivos y servicios de noticias medioambientales e intercambio de experiencias.

Tras analizar las muestras de supuestas marcas

Consumo detecta en varios bares la venta de alcohol adulterado

□ E.P.

Lejos de ser una práctica en desuso, la venta de alcohol adulterado, conocido coloquialmente con el nombre de "garrafón", continúa produciéndose para desgracia de los consumidores de este tipo de bebidas, que son las principales víctimas de sus efectos nocivos.

Resultado de la labor realizada por los inspectores de consumo existen indicios suficientes para afirmar que el "garrafón" se sirve en numerosos establecimientos.

Así lo puso de manifiesto la concejala de Consumo del Ayuntamiento de Albacete, Aurora Zárate, quien señaló que el contenido de muchas de las muestras analizadas difiere sustancialmente del que figura en el etiquetado.

Aurora Zárate explicó que para tomar las muestras del alcohol, los inspectores aprovechan las ocasiones en las que el cliente pide una determinada marca, de tal forma que inmediatamente después de que se ha servido la copa, recogen una muestra del líquido.

Aunque la concejala no facilitó nombres de establecimientos, sí aseguró que "la venta de este tipo de alcohol se produce también en lugares importantes, en los que no nos lo imagináramos".

Además, se ha dado la circunstancia de que muestras tomadas en diferentes establecimientos coinciden en su contenido y son vendidas bajo el nombre de una misma marca, de lo que se desprende que "no estamos hablando de botellas que se rellenan, como se hacía tradicionalmente, sino de botellas que son distribuidas ya adulteradas".

Es por ello que por parte de Consumo se está siguiendo la pista, al objeto de poder llegar



El "garrafón" sigue sirviéndose en algunos establecimientos.

al origen del fraude, ya que "estamos hablando de un delito contra la salud pública".

Por otra parte, aunque todavía no se dispone de los datos

referidos a la campaña de Navidad, la concejala de Consumo manifestó que se han levantado varias actas por venta de alcohol a menores,

recordando que además de la sanción económica, para aquellos establecimientos reincidentes cabe el cese de la actividad.

El Ayuntamiento estudiará la problemática de las terrazas de verano

□ LT

La Asociación Provincial de Empresarios de Hostelería se ha dirigido a todos sus asociados para solicitarles que cumplimenten una ficha con las características de las terrazas de sus respectivos establecimientos.

El objeto de esta campaña no es otro que poder facilitarle al Ayuntamiento de Albacete la información necesaria sobre todas y cada una de las terrazas que se instalaron el pasado año, así como de aquéllas a las que se les denegó la preceptiva licencia, con la finalidad de que pueda estudiarse caso por caso.

LEY DE ACCESIBILIDAD

Se pretende de esta manera evitar los múltiples problemas que surgieron el pasado verano, como consecuencia de la entrada en vigor de la Ley de Accesibilidad de Castilla-La Mancha, en la que se exige que las aceras tengan una anchura mínima de tres metros para poder instalar en ellas terrazas.

No obstante, fruto de la reunión que mantuvieron representantes de la Asociación de Empresarios de Hostelería con el concejal de Medio Ambiente, José Eduardo Martínez Valero, el Ayuntamiento intentará resolver el mayor número de casos posibles.

Es por ello que la Asociación de Hostelería urge a sus asociados para que cumplimenten las fichas, para poder disponer de un margen de tiempo antes de que se avencine la época estival, ya que llegado el momento, el Ayuntamiento procederá a conceder las oportunas autorizaciones.

Cabe señalar que otro de los asuntos que el Ayuntamiento de Albacete tiene pendiente con la Asociación de Empresarios de Hostelería es el del sistema de control de ruidos, ya que el concejal de Medio Ambiente ya adelantó que es necesaria la colaboración de los hosteleros para poder poner en marcha el sistema de la centralita que funciona en otras ciudades de España.

**SI VES BIEN
VIVIRAS MEJOR**



Revisa tus ojos cada 2 años



CAMPAÑA
DE PROTECCION
OCULAR
Asociación de Utilidad Pública

PLAZAS
1.800 ATS/DUE
1.090 Auxiliares de Enfermería
2.500 Celadores y Auxiliares Administrativos
650 Técnicos Especialistas Rayos y Laboratorio
750 Médicos de Familia

Convocadas por el
INSALUD
BOE nº 298 14-12-99

Requisitos de los aspirantes: 18 años cumplidos y titulación acorde con el puesto (desde Certificado de Estudios)

Abierto el plazo
de solicitudes

Hasta el 31/1/2000

(ATS Técnicos y
Médicos)

**EDICIONES
ADAPTADAS
A LOS NUEVOS
PROGRAMAS**

**NUEVO
PROGRAMA**

BOE Nº 298 14-12-99

Recoja gratuitamente las bases de la convocatoria y adquiera los textos para la preparación en:
LIBRERIA HERSO Tesifonte Gallego, 18 ALBACETE

Editorial MAD, S.L.

Respecto a la obtenida durante el pasado año

UCAMAN prevé un descenso en la cosecha de aceituna

□ LT

La Unión de Cooperativas Agrarias de Castilla-La Mancha (UCAMAN) prevé un descenso en la cosecha de aceituna respecto a la obtenida en el año 1999, si bien los ritmos de recogida y molturación son diferentes en las cinco provincias castellano-manchegas "y es pronto para hacer anticipos".

Según un informe de esta organización sobre la campaña olivarera en la región, en Toledo tanto la recogida, que empezó la última semana de diciembre, como la molienda están siendo más lentos que el año anterior, si bien en esta provincia UCAMAN confía en lograr una producción muy similar a la pasada campaña.

Respecto a la calidad de los aceites en Toledo, UCAMAN resalta las buenas condiciones de acidez de la aceituna que llega a las almazaras, en buena medida porque el pago en función de la calidad de los aceites "incita al productor a no recoger producto del suelo".

Cuenca, informa la nota de UCAMAN, es la provincia donde más variaciones se han dado en el inicio de la campaña de recogida; en comarcas como La Alcarria comenzó en noviembre, mientras que en Mancha o Manchuela lo ha hecho "recientemente".

Pese a todo, y gracias a la "climatología benévola", se espera unos aceites con niveles



Según UCAMAN los ritmos de recogida son diferentes en las cinco provincias de la región.

de acidez muy bajos, aunque la producción prevista descenderá entre un 10 y un 20%.

En Ciudad Real, la campaña de recogida se espera larga y la cosecha por debajo de la de los

últimos años en un quince o veinte por ciento.

Respecto a la provincia de Albacete, la recogida, iniciada en la segunda quincena de diciembre, se espera menor

que en 1999 por la sequía y las altas temperaturas en la floración. Sin embargo, tanto en Albacete como en Ciudad Real la aceituna recolectada se prevé de gran calidad.

El albaceteño Agustín Sáez presidió la VI Asamblea de FESIRCA en Andalucía

□ J. B. LINARES

En el Palacio de Congresos de Córdoba, junto a la mezquita-catedral, tuvo lugar el encuentro de la Asociación Sindical Profesional de Funcionarios de las Cámaras Agrarias de Andalucía, que están en vías de transferencia a la Junta de Comunidades de Andalucía.

Cada provincia tuvo su Asamblea y más tarde se unieron todos en Asamblea General y presidieron la mesa Manuel Palao Gosende, presidente regional de Andalucía; el albaceteño Agustín Sáez, presidente nacional de FESIRCA, varios secretarios provinciales de Cámaras Agrarias, así como varios delegados provinciales de Agricultura de la comunidad andaluza.

En esta asamblea se trataron con mucho tacto y cuidado, detalles de las transferencias, y

sobre todo el respeto para el funcionario o funcionarios que todavía trabajan en estas Oficinas Agrarias Locales, en las que también trabajan guardas rurales o policías rurales.

Respetar el puesto de trabajo en las localidades que cada uno tenga, es algo que se quiere conseguir, al menos hasta la jubilación del funcionario y luego pasarían estas atenciones al agricultor y ganadero a las Oficinas Comarcales Agrarias.

Con un almuerzo-homenaje a los jubilados de Cámaras Agrarias de Andalucía y en los postres, se procedió a la entrega de placas, diplomas, olivo de plata..., según gusto o criterio de cada provincia, a los funcionarios que se han jubilado en 1998.

Con las acertadas palabras del presidente regional, Manuel Palao, y la interesante intervención del albaceteño,

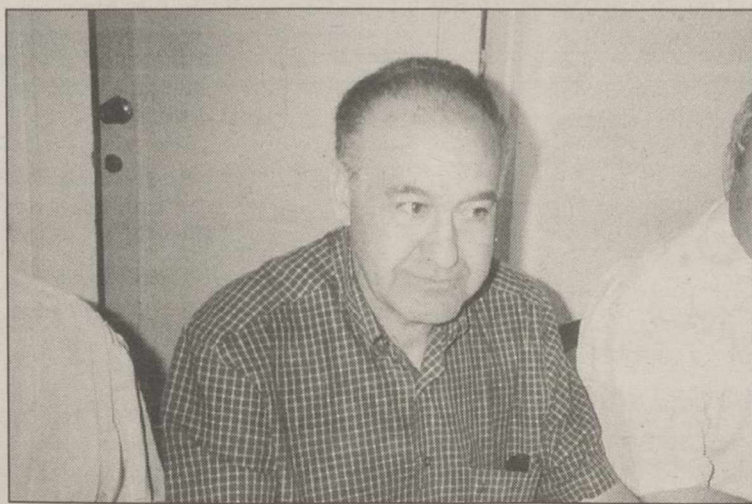

Agustín Sáez, presidente nacional de FESIRCA.

Agustín Sáez, se cerró un acto simpático de compañerismo del que guardarán grato recuerdo los asistentes, que se volverán a encontrar y reunir en Sevilla este año 2000, donde

también se rendirá un homenaje y comida de despedida a los jubilados en 1999, andaluces de este sindicato profesional de Funcionarios de Cámaras Agrarias.

Las organizaciones agrarias piden a la UE una reforma de la OCM de frutas y hortalizas

□ LT

El Comité de Organizaciones Profesionales Agrarias (COPA) y el Comité General de Cooperación Agrícola (Cogeca) pedirán al comisario europeo de Agricultura una reforma de la Organización Común de Mercado (OCM) de frutas y hortalizas con medidas de apoyo más eficaces hacia este sector.

En el posicionamiento crítico que ha adoptado el COPA-COGECA sobre la normativa comunitaria de esta actividad se destaca "la degradación de la preferencia comunitaria y la reducida dotación presupuestaria. La postura del órgano de representación de los agricultores europeos frente a la Comisión recoge las reivindicaciones de la Asociación Valenciana de Agricultores (AVA-ASAJA), que ha denunciado en múltiples ocasiones las deficiencias de la OCM de frutas y hortalizas". La producción de frutas y hortalizas representa el 16% de la producción final agraria de la UE y ocupa a más de dos millones de personas, mientras que el presupuesto que tiene asignado en el Feoga es inferior al 5 por ciento, según denunció el presidente del COPA, Noël Devisch, en el documento redactado para reivindicar la reforma de la OCM.

El organismo que aglutina a todas las organizaciones y cooperativas agrarias europeas denuncia, asimismo, que la preferencia comunitaria "ha sido fuertemente degradada en los últimos años, no sólo por las consecuencias del Acuerdo de Marrakech, sino también porque este sector está considerado como una moneda de cambio dentro de la estrategia de negociación de la UE para los acuerdos bilaterales y multilaterales", señaló.

El COPA-Cogeca señaló, por otra parte, la fuerte concentración de la demanda que se ha producido en el mercado comunitario, que contrasta con las dificultades que las organizaciones de productores (OP), creadas por la OCM para concentrar la oferta, encuentran para desarrollarse. Se pide que se fije la ayuda para los programas operativos de las OP en el 4,5 por ciento de su volumen de negocio (en la actualidad oscila entre el 2,5 y el 4,5 por ciento dependiendo del volumen comercializado cada año en todas las OP). La incertidumbre que suscita el actual sistema de reparto de las ayudas y el hecho de que sean cofinanciadas supone un freno al crecimiento de la OP, según denuncia el COPA-Cogeca.

Según AVA, las ayudas disponibles para las OP no suponen un estímulo suficiente para que el agricultor se asocie a ellas. El problema de la dispersión de la oferta se suma a los insuficientes umbrales de industrialización, que se sobrepasan fácilmente dando lugar a penalizaciones sobre las ayudas.

En Miró, el 2000 empieza bien y esto se anima. De entrada mire, mire:



Ordenador **FUJITSU SIEMENS** Easyline, Procesador Intel® Pentium® III, 600 MHz. bus a 133 MHz. disco duro de 13 Gb. Memoria Ram de 64 Mb. ampliable a 384 Mb. Tarjeta gráfica ATI Xpert de 8 Mb. AGP 2x CD Rom 40x Tarjeta de sonido de 16 bits 3D, teclado y ratón Fujitsu. Monitor Fujitsu de 17" Software: Windows 98, Word y Works.

1 AÑO DE GARANTIA A DOMICILIO
199.900
19.990x10 Entrada: 19.990



TVC **PANASONIC** 28" s11, estéreo nicam, toma de auriculares, dual, 2 euroconectores, menú en pantalla, altavoces bicolumna, teletexto, 2x15 W., M.D.

69.000
6.990x10 Entrada: 6.990



Lavavajillas **CANDY** CDW-256, 12 servicios, 5 programas, 2 temperaturas, 1/2 carga, panelable. **3 AÑOS DE GARANTIA.**

57.900
5.790x10 Entrada: 5.790

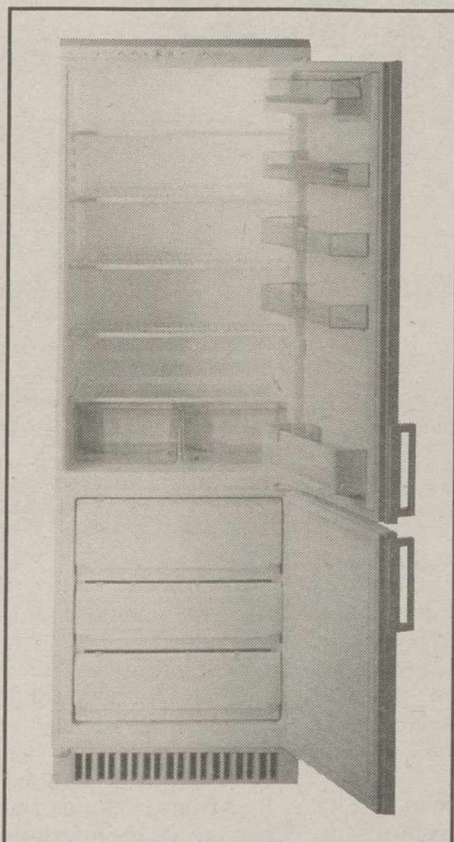

Combi **AEG** 3630-KG, 177x60x60, capacidad frigorífico 243 litros, capacidad congelador 90 litros, 2 motores, tecla de congelación rápida, avisador acústico, descongelación automática frigorífico.

86.900
8.690x10 Entrada: 8.690



Lavadora **ASPES** LA-342, 400 R.P.M., selector de temperatura, 5 kg de capacidad.

37.900
3.790x10 Entrada: 3.790



TVC **PRINSTON**, super pantalla de 33", estéreo nicam dual, 2 euroconectores, menú en pantalla, teletexto, 2x20W, M.D.

89.900
8.990x10 Entrada: 8.990



Mire las mejores tiendas. Las mejores marcas. El mejor servicio y el mejor trato. El mejor precio. Mire como pagarlo fácil.

Si lo encuentra más barato le devolvemos la diferencia



ALBACETE - Tesifonte Gallego, 27
Sábados tarde abierto

BADAJOS - BARCELONA - BURGOS - CÁDIZ - GIRONA - LLEIDA - MADRID - PALMA DE MALLORCA - SEVILLA - VALENCIA - VALLADOLID - ZARAGOZA

La Plataforma del Colectivo de Interinos y Temporales

Acusan a la Junta de realizar una política de personal fraudulenta

□ LT

La Plataforma del Colectivo de Interinos y Temporales (CIT) de la Junta de Comunidades calificó ayer de fracaso la política de personal establecida en los Presupuestos Generales de Castilla-La Mancha para el 2000, ya que confirma "la tendencia al uso fraudulento de la temporalidad en la administración regional".

El CIT explica en nota de prensa que estos Presupuestos son inaceptables, ya que potencian el mal uso del factor temporal en la contratación, las privatizaciones encubiertas y son incoherentes. Según este colectivo, el espíritu de la Ley de Presupuestos de crear empleo estable se trunca mediante las vías del artículo 29 con la convocatoria de plazas para el ingreso de nuevo personal y el artículo 34 de contratos temporales, dos medidas "que posibilitan el uso fraudulento de la contratación temporal".

BOLSA DE TRABAJO

El artículo 29, afirma el Colectivo de Interinos y Temporales, establece que durante el 2000 no se contratará nuevo personal temporal salvo en casos excepcionales y para cubrir necesidades urgentes. Sin embargo, el próximo 29 de enero se han convocado pruebas para la creación de una bolsa de trabajo de temporales en las que están inscritas 900 personas para participar en el proceso de selección.

El artículo 34 habilita para que los consejeros puedan formalizar contrataciones de carácter temporal sin que sea necesario que concurren los principios de igualdad, mérito y capacidad.

Para el CIT la Ley de Presupuestos articula las vías para

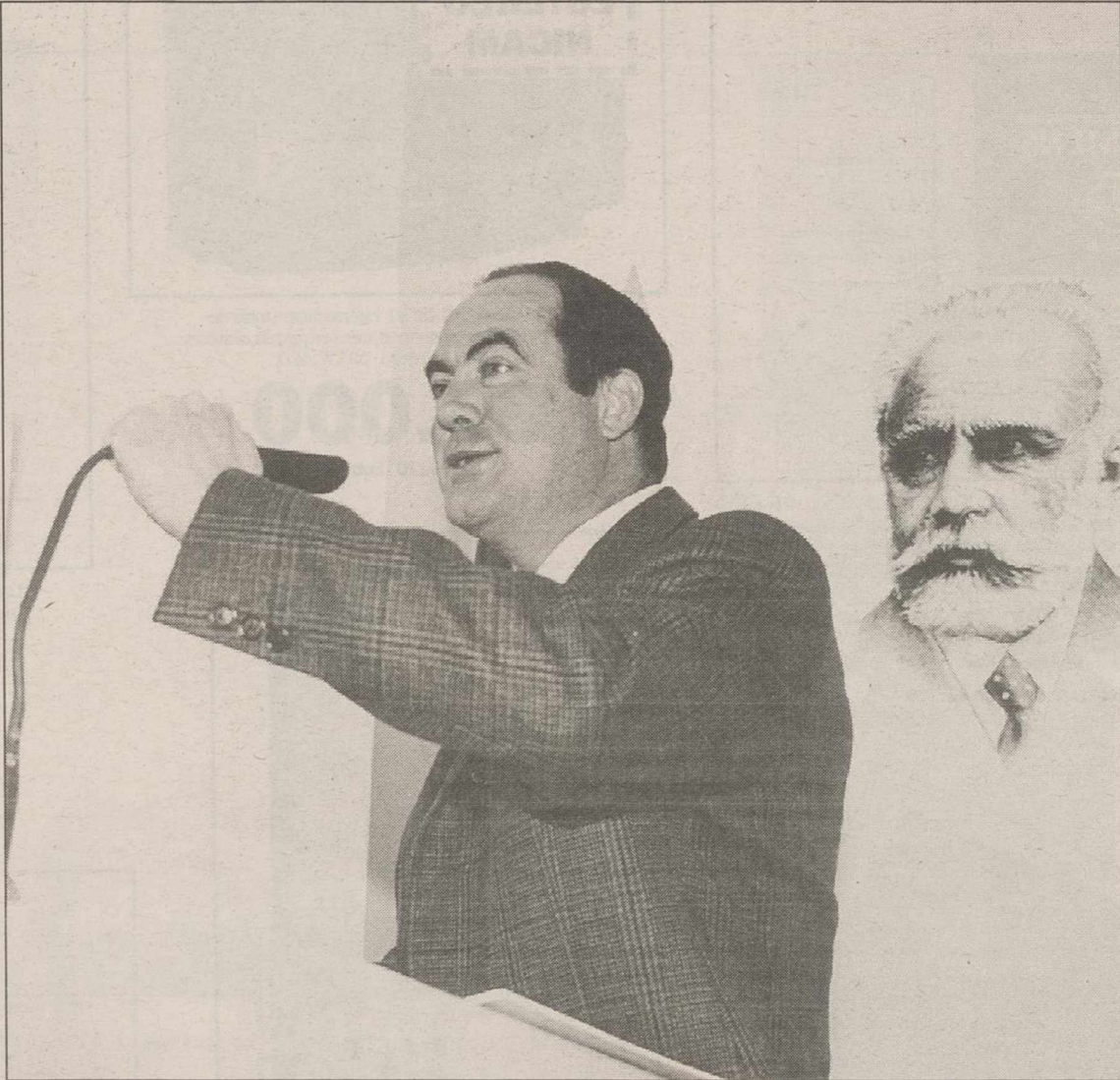

Los interinos afirman que la política presupuestaria potencia los intereses personales de Bono.

dar cobertura legal al aumento de la temporalidad y la precariedad en la contratación de la Junta de Comunidades de Castilla-La Mancha.

Según este colectivo se está produciendo un uso abusivo de la posición dominante de la Junta respecto a un mercado laboral con mucho paro y que ofrece como única posibilidad la rotación de empleo mediante el uso fraudulento de los contratos temporales.

Los interinos y temporales afirman que esta política presupuestaria potencia los intereses personales del presidente de la Junta de Comunidades, José Bono, y de sus trabajadores, ya que los interinos y temporales al expresar su opinión contraria pueden perder su empleo.

INVITACIÓN

Ante las próximas elecciones

generales del mes de marzo la Plataforma del CIT invita a los partidos políticos a que introduzcan en sus programas electorales medidas de fomento del empleo estable en el sector privado y en el público, así como que determinen objetivos claros y concretos y plazos para su cumplimiento para no incurrir en los mismos errores que el presidente de la Junta de Comunidades de Castilla-La Mancha, José Bono.

El PP pide a los internautas sugerencias para su programa

□ LT

El PP ha puesto su página web al servicio de los internautas para que colaboren con sus sugerencias en la elaboración de su programa electoral para las próximas elecciones generales.

En una nota de prensa, el PP explica que, accediendo a la página "Foros 2000", cualquier persona podrá aportar ideas que se estudiarán y podrán ser incorporadas al programa electoral de este partido.

El PP ha dividido la página

web "Foros 2000" en cinco apartados: "Del Euro al pleno empleo", "Invertir en el futuro", "La Administración del siglo XXI", "Cuidar lo esencial: las personas" y "La España constitucional, garantía del proyecto común".

Además, en la nota se informa de que el PP ha introducido modificaciones en la imagen de su página web (www.pp.es) para facilitar el acceso de los internautas a las informaciones que este partido ofrece diariamente. La nueva página tiene un diseño "portal".

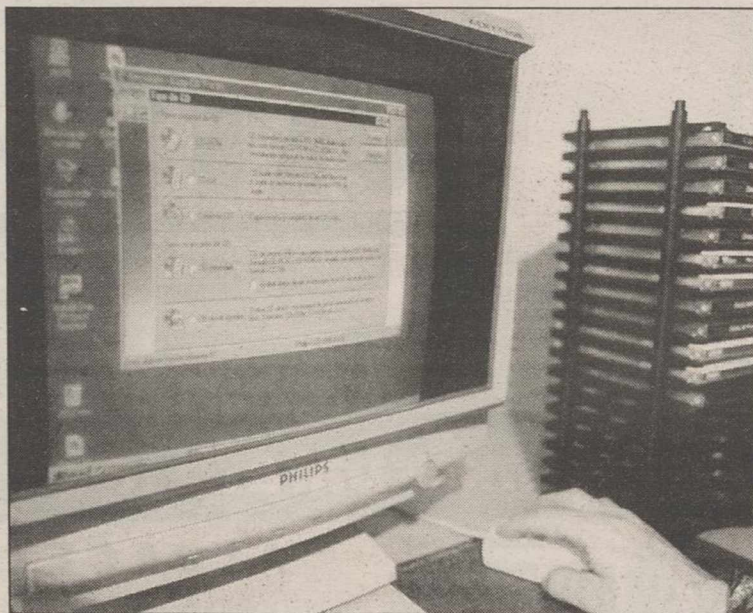

El PP ha dividido la página web "Foros 2000" en 5 apartados.

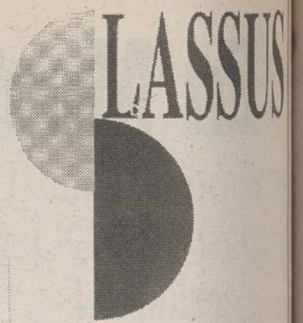

FESTIVAL BENEFICO DE DANZA FILA CERO

EMPRESAS Y ENTIDADES COLABORADORAS:

LA TRIBUNA DE ALBACETE

EXCMO. AYUNTAMIENTO DE ALBACETE

VISION 6 TELEVISION DE ALBACETE

RADIO CHINCHILLA

SUPERMERCADOS SEYCA

EROSKI

CENTRO COMERCIAL ALBACENTER

ATENEOS ALBACETENSE

ORTOPEDIA CASTRO

COPELIA "ARTICULOS DE DANZA"

DISCOS MTM

DOMTY

CAFE BAR ARCHY - PAR

CRISTALERIA MODER

KANTA MANIA...ES OTRO KANTAR

PUB TITI'HS

TITI'HS SUR

RE-MO MOTOCICLETAS SUZUKI

PAPELERIA EL QUIJOTE

FERRETERIA AGRO-ALBACETE

GRUPO E.D.I.N.

CAFE BAR LA GUAGUA

TROFEOS AGHER

LIBRERIA POPULAR

CAFE BAR DANIEL

ELECTRODOMESTICOS ELECTROVISION

OPTICA LUJAN

PUB HENNESSY

COPY-CENTER

Entiende que está "deseando irse porque esto ya no le gusta"

Montserrat acusa a Bono de despreocuparse de la región

□ LT

En este sentido, Montserrat achacó la poca presencia de Bono en el Parlamento a que "ha intentado hacer su propia campaña para ser candidato a la presidencia del Gobierno central, algo que no le han dejado los propios barones de su partido", ya que "parece ser que no ha recibido el apoyo que necesitaba para irse".

Concretamente, señaló que los presidentes socialistas de Andalucía y Extremadura, Manuel Chaves y Juan Carlos Rodríguez Ibarra, respectivamente, "no le apoyaron en su pretensión de ser candidato".

Sin embargo, entiende que Bono está deseando irse, "porque esto ya no le gusta, ya no quiere a Castilla-La Mancha; se le ha quedado pequeña, está aburrido y esto se nota en la actividad parlamentaria del Grupo Socialista, que es mayoritario en las Cortes regionales".

En el tiempo transcurrido del actual periodo de sesiones, el Grupo Socialista ha presentado "unas escasas sesenta iniciativas parlamentarias en un plazo tan importante como es el del debate de los Presupuestos, y de las cuales más de veinte han sido comparecencias en Comisión para explicar la ejecución presupuestaria de 1999 y las cuentas del 2000", añadió.

El portavoz del Grupo Popular considera que esta circunstancia significa que "se les han agotado las ideas, empezando por el propio presidente", puesto que la única idea que han tenido en estos meses es lanzar el globo sonda de la creación de una televisión autonómica. "Como si Castilla-La Mancha no tuviera otras necesidades y tuviéramos que gastar el dinero en esa gran productora para vender el gran producto que no va a ser la región sino su presidente".



Miguel Angel Monserrat, portavoz del PP en las Cortes.

Digan lo que digan, el SIGLO 21 es el NUESTRO...

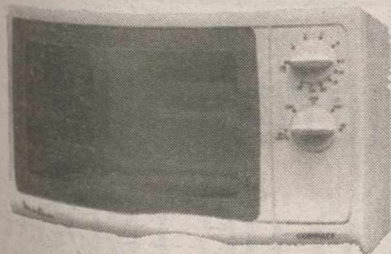

Moulinex MICROONDAS
Mod. Y-51

17 litros • 9 niveles de potencia • Temporizador de 30 min. • Plato giratorio.

19.990 P.V.P.



TELEVISOR
Mod. TEC 14 BN **TECNIMAGEN**

Tubo Black Matrix • Programación automática de los canales • Función "Despertador TV" • Modo Hotel • Euroson.

19.990 P.V.P.

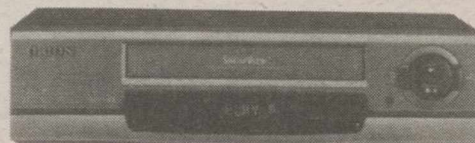

VIDEO
Mod. VRM 2 **ORION**

26" • Tubo Flat Square • NICAM estereo • 100 programas • Auto sound mute control

19.990 P.V.P.

... EMPIECE EN EL 2000 O EL 2001

ELECTRODOMESTICOS



AMADOR



TIEN 21

TIEN 21

Pedro Martínez Gutiérrez, 12
Teléfono 967 50 37 46
ALBACETE 02004

Pedro Martínez Gutiérrez, 5
Telf. 967 22 47 92 - Fax 967 50 41 76
ALBACETE 02004

3 AÑOS DE GARANTIA
10 MESES SIN INTERESES

Las demandas pueden dirigirse a las asociaciones de consumidores

Consumo recuerda que en rebajas existen los mismos derechos que el resto del año

□ LT

El Instituto Nacional del Consumo, del Ministerio de Sanidad de Consumo, ante el inicio de la tradicional época de rebajas, que en la mayoría de las Comunidades Autónomas comenzó el día 7 de enero, recuerda que los consumidores que hacen compras en estas fechas tienen los mismos derechos que en cualquier otra época del año, "ni más ni menos" según apuntaron desde el Ministerio.

Asimismo, la disminución de precio de márgenes comerciales no pueden suponer una merma de la calidad. La Ley de Ordenación del Comercio Minorista establece de forma precisa las condiciones de los productos que se ofrecen en rebajas que son los que han estado a la venta con anterioridad, durante un mes como mínimo, a un precio normal, sin ofertas, y prohíbe especialmente ofrecer, como rebajados artículos deteriorados o que puedan tener algún defecto.

En este sentido sigue en vigor la consideración como defectuosos de artículos con problemas de cambio de fecha. Los productos que se vendan ahora, que aún expresen el año con dos dígitos y en los que el Efecto 2000 no haya sido corregido podrán tener problemas el día 29 de febrero, en que pasarán directamente al 1 de marzo, al confundir el actual, bisiesto con 1900, que no lo fue.

AÑO BISIESTO

Son bisiestos, según el calendario que utilizamos, los años múltiples de cuatro, excepto los terminados en dos ceros, que, para serlo, tienen que ser múltiplos de 400. Este año, por tanto, es el primer bisiesto desde 1600, por lo que cabe la posibilidad de que, aún en productos que expresen 2000 en sus cuatro cifras esta excepción no haya sido considerada, con lo que el producto sería también defectuoso y, por tanto, no podría ser considerado como rebaja.

Entre las recomendaciones que ofrece el Ministerio de Sanidad y Consumo destacan que es importante recordar que el establecimiento debe sellar la garantía del artículo comprado. El plazo de ésta, en el caso de bienes de carácter duradero es de seis meses, según la Ley de Ordenación del Comercio Minorista, a partir del momento en que se recibe.

El mismo texto legal, para que el consumidor pueda comparar, exige que en los artículos de rebajas figure con claridad el precio anterior, además del precio reducido.



Consumo insiste en que la reducción de precios no puede afectar a la calidad.

El etiquetado, en rebajas, es también tan importante como en cualquier época del año. Aparte del precio, aparecen en él datos, no menos importan-

tes para el consumidor, como las características del producto, su composición y las descripciones técnicas de uso y manejo.

El alto volumen de compras que se produce durante ese periodo hace recomendable consultar al comerciante si admite devoluciones y, de ser

así, sin la composición se hace con la compra de otro producto con la entrega de un vale para la compra o con la devolución del dinero.

CECAM recuerda a los comerciantes las medidas a adoptar en periodo de rebajas

□ LT

La Confederación Regional de Empresarios de Castilla-La Mancha (CECAM) recuerda a los comerciantes que durante el periodo de rebajas deberán remitirse a la Ley de Comercio Minorista para cualquier cuestión que esté relacionada con los descuentos en el precio de la mercancía a vender.

Según informa la CECAM, en primer lugar, cada comerciante deberá exponer en el exterior de su establecimiento las fechas iniciales y finales de las rebajas.

Tendrán igualmente que remitir a las Delegaciones Provinciales de la Consejería competente en materia de comercio una comunicación sobre las fechas elegidas para la práctica de las rebajas, para que quede constancia de la temporada elegida por cada propietario de un negocio que tendrá una duración mínima de una sema-

na y de dos meses como máximo.

Además, desde CECAM se pretende que los comerciantes tengan presente que por ventas en rebajas se entiende cuando los artículos objeto de la venta en el establecimiento de su propiedad, se ofrecen en el mismo establecimiento en el que se ejerce habitualmente la actividad a un precio inferior al fijado antes de dicha venta, siempre y cuando, estos artículos hayan estado antes en el mercado con su precio ordinario y sin promoción con un plazo mínimo de un mes en ambos casos, para que no existan confusiones posteriores.

En este sentido, las tiendas de toda Castilla-La Mancha deben poner, asimismo, doble etiquetado en los productos, con el precio anterior y el rebajado, para que los consumidores puedan tener perfecta constancia del descuento aplicado a lo que están adquirien-



CECAM resolverá cualquier duda que pueda plantearse.

No obstante y en caso de duda, los comerciantes castellano-manchegos pueden dirigirse a cualquiera de las federaciones empresariales provinciales integradas en la Confederación Regional de Empresarios de Castilla-La Mancha

para realizar las consultas que crean necesarias. En la mayoría de las comunidades autónomas, incluida Castilla-La Mancha, las tradicionales rebajas comenzaron pasado 7 de enero, una vez concluida la campaña de No-

El día 17, la calle del Asilo acogerá una tradición muy arraigada

La venta de productos típicos animará la festividad de San Antonio Abad

□ E.P.

El Ayuntamiento ha concedido autorización para la instalación de un total de 31 puestos de venta de distintos productos el día 17 de enero, con motivo de la festividad de San Antonio Abad, fecha señalada para todas aquellas personas interesadas en que su animalito sea bendecido y en la que los escolares disfrutan además de la tarde libre.

En definitiva, una fiesta que en Albacete ha conseguido tener un gran arraigo, y a cuya celebración se suman cada año más personas.

Todos los puestos que han sido autorizados, y que contribuirán sin lugar a dudas a dar un mayor ambiente, se montarán en la calle Doctor Beltrán Mateos, frente a la acera del Asilo de ancianos de San Antón, ya que según el informe de la Policía Local es ésta la mejor ubicación puesto que es donde se produce la mayor afluencia de público.

En consecuencia y para dejar la vía más cómoda para las personas que se acercan hasta esa zona se procederá al corte del tráfico rodado, desde las 8 de la mañana hasta las 10 de la noche, prohibiéndose al mismo tiempo el estacionamiento de vehículos en dicha calle durante el mismo horario.

Las licencias concedidas son para la venta de productos típicos de este día, como dátiles, pomelos, frutos secos, golosinas, palomitas, cañas de azúcar, barquillos, almendras garrapiñadas, artículos infantiles y churros.

REGULARIZAR LA VENTA

Dado el marcado carácter tradicional que la fiesta de San Antón tiene en nuestra ciudad, y dada la espontánea instalación de puestos que desde



La festividad de San Antonio Abad se llenará este año de productos típicos.

antaoño se venía produciendo, el área de Consumo del Ayuntamiento ha estimado conveniente regularizar esta esporádica y breve actividad, no sólo agrupando los puestos, sino también velando por el cumplimiento de las debidas condiciones higiénico-sanitarias y la prohibición de la venta de bebidas alcohólicas a menores.

En este sentido, los autorizados para la instalación de churrerías deberán acreditar encontrarse en posesión del carnet de manipulador de alimentos y aportarán certificado de las condiciones de la instalación de gas, expedido por instalador autorizado. De igual forma, los autorizados que elaboren palomitas de maíz, con

instalación de gas, deberán disponer igualmente de certificación acreditativa de las condiciones de seguridad, no pudiendo disponer de más de una botella en su puesto de venta.

LIMPIAR LA ZONA

Por otra parte, y con la fina-

lidad de evitar molestias a los vecinos de la calle en la que se instalará la hilera de puestos, los titulares de la actividad de venta deberán dejar libre de residuos su lugar de ubicación al final de la jornada, según informó la responsable de la concejalía de Consumo del Ayuntamiento de Albacete, Aurora Zárate.

CURSO 2000
¡OK!

GESTION EMPRESARIAL

- Secretariado de Dirección
- Administrativo informático
- Técnico contable
- Mecanografía por ordenador
- Monográficos:

Facturación y Almacén, Nóminas y S.S., ContaPlus, Cálculo...

DISEÑO Y MULTIMEDIA

- Diseño Gráfico
- Diseño Técnico y Animación 3D
- Multimedia y Videoproducción
- Monográficos:

Autocad 2000, MicroStation, Photoshop, PageMaker, Adobe Premiere, Director Corel Draw, PhotoPaint...

INFORMATICA

- Técnico en Microinformática Empresarial
- Analista Programador en Visual Basic
- Internet y Edición de Páginas Web
- Monográficos:

Windows 98, Word, Excel, Access, PowerPoint...

system
Centros de Formación

200 Centros en España

ALBACETE

C/ Tinte, 44 **967 248 935**

HELLÍN

C/ Gran Vía, 61, bajo **967 307 273**

Curso OFFICE 2000

50% Dto.

Sólo por informarte CD GRATUITO DE CONEXIÓN A INTERNET

CIT

CARRERAS TÉCNICAS Y CURSOS
CON DIPLOMATURAS POR LA
UNIVERSIDAD DE CAMBRIDGE (UCLES)

Según la nueva Ley regional de Drogodependencias

Los pueblos con 10.000 habitantes deberán tener plan de drogas

□ LT

El director del Plan Regional de Drogas, José Luis López, ha avanzado las principales líneas que tendrá el nuevo Plan Regional de Drogas que diseñará el Gobierno de Castilla-La Mancha, teniendo en cuenta las estrategias de lucha contra las drogas aprobadas a nivel nacional, con el consenso de todas las comunidades autónomas, y que estarán en vigor hasta el año 2008.

El nuevo Plan Regional se diseñará una vez que las Cortes regionales aprueben la Ley sobre Drogodependencias que el Gobierno regional se comprometió a elaborar antes de este mes de junio. Una de las primeras acciones será el tratar que todos los ayuntamientos de la región se impliquen en la prevención y en la inserción sociolaboral de drogodependientes rehabilitados, y para ello se obligará a todos los municipios con más de 10.000 habitantes a que elaboren su propio plan municipal de drogas, aunque el plan nacional sólo obliga a los ayuntamientos de localidades mayores de 20.000 habitantes.

José Luis López también informó de la intención de extender el Plan Regional de Drogas con la búsqueda activa de drogodependientes, para que las personas afectadas busquen los recursos que existen sino que a través de educado-



José Luis López estuvo el pasado viernes en la Comunità Incontro de Sierra en Tobarra.

res de calle y centros de día se llegue a aquellas drogodependientes con especiales dificultades y facilitarles el que decidan ponerse en tratamiento.

En materia de prevención la primera medida que se adoptará será mejorar la ley que prohíbe la publicidad y venta de alcohol a menores ampliándola al tabaco, de forma que el importe de las sanciones que se impongan se destine a progra-

mas de prevención. Se trata de que no se vea un afán recaudatorio y sancionador, sino que lo que verdaderamente importa es la salud de los jóvenes.

Mientras, en el ámbito del tratamiento a drogodependientes, el Gobierno regional seguirá apoyando decididamente a las comunidades terapéuticas existentes y los equipos ambulatorios ya creados, aunque existe la intención de

ampliar estos últimos para llegar a toda la región, implantando programas sustitutivos con metadona que tengan la calidad suficiente. Por último, se refirió a la situación de las cárceles y adquirió el compromiso de mantener el programa que ahora mismo se lleva a cabo en las prisiones, puesto que es el lugar donde hay mayor concentración de personas con problemas de drogas.

Cultura colabora con la Iglesia Católica de la región en la mejora de sus archivos

□ LT

La Consejería de Cultura, según lo previsto en el Plan Estratégico de Cultura, atendiendo a la importancia del patrimonio documental conservado en los archivos dependientes de la Iglesia Católica con sede en Castilla-La Mancha, considera conveniente la concesión de ayudas económicas que fomenten la organización de los archivos eclesiásticos.

Con esta finalidad se abordó el año pasado un programa de ayudas económicas dedicado a favorecer el desarrollo de programas archivísticos destinados a los centros de la Iglesia Católica. La variedad de las personas jurídicas y las distintas dependencias jerárquicas aconsejan a la Consejería de Cultura dar continuidad a esta convocatoria de ayudas, nece-

saria para facilitar la gestión económico-administrativa de esta subvención a los archivos de las mencionadas instituciones.

Por estos motivos, la Consejería ha convocado ayudas para impulsar el desarrollo de programas en materia de organización e inventario, microfilmación y digitalización, programas de difusión, etc., de los fondos documentales conservados en los archivos de la Iglesia Católica de Castilla-La Mancha. Podrán participar en esta convocatoria los centros de la Iglesia Católica de la comunidad autónoma que tengan reconocida personalidad jurídica según el Derecho Canónico, como parroquias, cabildos catedralicios, instituciones de vida consagrada, etc.

El plazo de presentación de solicitudes finalizará el día 31 de enero de 2000 y la resolu-



Catedral de Albacete.

ción tendrá lugar antes del día 13 de abril de 2000.

Para la concesión de estas ayudas se considerarán especialmente la mayor antigüedad, volumen e interés de los fon-

dos documentales y la de los que en un futuro puedan ingresar en él; el estado de organización y conservación de los fondos; y el mayor interés, necesidad y viabilidad del pro-

Mañana se conocerá la sentencia sobre el viaje a Moscú de la hija de Emigdio de Moya

Mañana lunes se conocerá tras ser notificada a las partes la sentencia dictada por la Audiencia Provincial de Albacete del conocido caso del viaje a Moscú que la hija del ex presidente de la Diputación Provincial, Emigdio de Moya, hizo a través del Consorcio Cultural Albacete.

La vista tuvo lugar el pasado mes de diciembre, al recurrir María del Valle de Moya la decisión del magistrado de primera instancia de desestimar esta demanda que ésta interpuso contra Selia Puñal, entonces diputada de ICAM-Nuevo Izquierda y ahora concejala de la Mujer en el Ayuntamiento de Albacete, por considerar que había atentado contra su honor manifestar públicamente sus dudas de que el viaje fuese costeado con fondos públicos.

Este asunto fue desestimado en primer instancia al considerar el magistrado que no estaba suficientemente claro con qué fondos se había pagado este polémico viaje. Ahora, la hija del ex presidente de la Diputación de Albacete pide una indemnización millonaria a la concejala Selia Puñal.

Los ecologistas estudian denunciar al Gobierno por no prohibir el uso de perdigones de plomo

La organización Ecologistas en Acción tiene la intención de denunciar al Gobierno ante la Comisión Europea por incumplimiento de varios convenios y acuerdos internacionales al no prohibir la caza con perdigones de plomo en zonas húmedas a partir de este año.

Además, el Ministerio de Medio Ambiente, según los ecologistas, se comprometió en 1998 a publicar un Real Decreto para prohibir, a partir del 1 de enero de 2000, la utilización de perdigones de plomo para la caza en humedales.

Ecologistas en Acción hizo referencia al Convenio sobre la Conservación de las Especies Migratorias de Animales Silvestres, ratificado por España en febrero de 1985 y el Convenio de Conservación de la Vida Silvestre y del Medio Natural en Europa, firmado en mayo de 1986. En ambos tratados se recoge la obligación de los Estados firmantes de eliminar gradualmente su uso.

Dirigido a municipios, pedanías y mancomunidades

La Junta colaborará en la contratación de bibliotecarios

□ LT

La Consejería de Cultura colaborará de nuevo con los ayuntamientos de Castilla-La Mancha para la contratación de bibliotecarios y para la mejora de las condiciones de los contratos preexistentes efectuados por los ayuntamientos, entidades de ámbito territorial inferior al municipio y mancomunidades de municipios mediante una nueva convocatoria de ayudas para este fin.

La Consejería de Cultura viene manteniendo un programa de ayudas destinado a facilitar a las entidades locales, responsables del servicio de la biblioteca pública, la contratación de profesionales que posibiliten el logro de los objetivos de estos centros.

Año tras año este programa ha ido ampliando su cobertura, incluyendo nuevas modalidades o destinatarios, hasta llegar al momento presente en el que se puede decir que se abre a todas las situaciones posibles, para atender al máximo de poblaciones de Castilla-La Mancha.

El objeto principal de la contratación consistirá en la dirección y gestión de la biblioteca pública y la programación de actividades de animación a la lectura, según ha informado la Junta.

Podrán participar en esta convocatoria los ayuntamientos,



Ayudas desde 450.000 a 1.200.000 pesetas.

entidades locales de ámbito inferior al municipio y mancomunidades de municipios de Castilla-La Mancha que cumplan los requisitos señalados para cada una de las modalidades, que serán tres: ayudas destinadas a la contratación del primer bibliotecario; ayudas destinadas a la creación de nuevos puestos de trabajo de bibliotecarios; y ayudas para la mejora de las condiciones del puesto de trabajo de bibliotecario.

CUANTIA DE LAS AYUDAS

La cuantía de las ayudas oscilará, en función de las diferentes modalidades, desde 450.000 pesetas para contratos de 20 horas semanales, para

municipios con población superior a 5.000 habitantes, hasta un máximo de 1.200.000 pesetas para mancomunidades de municipios que contraten al bibliotecario con jornada completa, para atender un máximo de 3 municipios.

A la hora de conceder las ayudas, la Consejería de Cultura tendrá en cuenta de forma preferente las características socioeconómicas más desfavorables de la zona; el carácter indefinido de los contratos que se pretenda realizar; que se formalicen los contratos de jornada completa del bibliotecario; la creación neta de nuevos puestos de trabajo; y que se suscriban o conviertan los contratos preexistentes equiparándolos al Grupo B de la Admi-

nistración del Estado.

La resolución de esta convocatoria tendrá lugar antes del 13 de abril de 2000 y para seleccionar al bibliotecario se podrá utilizar tanto el procedimiento de oposición como el de concurso-oposición.

Con esta iniciativa de la Consejería de Cultura, por un lado, se apoya la contratación del bibliotecario en los ayuntamientos donde no se prestaba hasta ahora ese servicio, permitiendo la apertura de una biblioteca pública municipal.

Así mismo, se favorece la contratación de un profesional para atender hasta un máximo de tres salas de lectura, ya estén éstas en diferentes entidades que asumen el contrato de forma mancomunada, ya estén en núcleos de población dispersos de un mismo ayuntamiento.

En cualquiera de estos dos últimos casos, la sala de lectura se ubica siempre en poblaciones con menos de 1.500 habitantes.

Por otro lado, también se facilitan ayudas a las entidades locales que, teniendo ya un bibliotecario contratado, quieren crear un nuevo puesto, ya para la biblioteca existente, ya para una nueva biblioteca.

De esta manera se favorece el refuerzo de las bibliotecas que atienden a más población y, por tanto, deben ofrecer un horario más amplio y unos servicios más complejos

Exposición de la muestra Sirope 2000, del colectivo Aónides en Caja España

□ LT

La Obra Social de Caja España inaugurará el próximo día 11 de enero, martes, a las 20 horas, la exposición "Sirope 2000", del colectivo Aónides, en su sede de la calle Gaona.

En esta muestra participan Ana Huedo, Miguel Angel Ortega, Luis Belmonte, Margarita Roldán, José Ortega, Carmina Palacios, María Jesús Navas y Francisco Manuel Pérez.

Jornadas de evangelización itinerantes

Nuevamente Francisco Ferrándiz, ministro religioso de los Testigos de Jehová, visitará Albacete durante los próximos días 11 al 16 de enero. Durante su visita presentará un programa de evangelización itinerante correspondiente al primer semestre del año 2000.

En su programa destacan conferencias como la del día 13 a las 20 horas que lleva por título "¡Cuidado con la falta de fe!", y la que se ofrecerá el domingo día 16, a las 10:30 horas de la mañana sobre "Jehová es 'una altura segura' para su pueblo".

La presentación del programa de evangelización será en el lugar de culto de los Testigos de Jehová, sito en la calle Luis Badía número 78, donde se invita a asistir a todo el que lo desee. La entrada es libre y no se hacen colectas.

KOSOVO

NECESITA AYUDA URGENTE:
BCH of. 1 c/c 7000
BBV of. 2370 c/c 01-100-0
Banco Santander
of. 1627 c/c 22070
Banesto c/c colectora
Asociación España con ACNUR

ACNUR
ACTO COMISIONADO DE LAS
NACIONES UNIDAS PARA
LOS REFUGIADOS

**POR DESGRACIA NO ES NOTICIA
EN LOS PERIÓDICOS, PERO HOY
EN ANGOLA HAY 1.500.000
PERSONAS DESPLAZADAS**

24 años de guerra civil. 200 fallecidos al día por el hambre. 230.000 personas en campos de refugiados, sin agua, con sólo una fuente por cada 9.000 personas.

¿Necesitas más cifras para ayudarles?
Aquí las tienes, haz hoy tu donativo:

La Caixa: 2100-0765-87-0200150258 B. Santander: 0085-0200-68-0000070524
Banesto: 0030-2549-99-0000010272 Caja Madrid: 2038-1768-44-4500180037

S.O.S.
ANGOLA

intermon
FUNDACIÓN PARA EL TERCER MUNDO
Miembro de Oxfam Internacional

Tel.: 902 330 331 / www.intermon.org

Costa Blanca CALPE



**4 NUEVOS EDIFICIOS
DE APARTAMENTOS
EN 1ª LINEA DE PLAYA**

FINANCIADO POR
CAIXA GALICIA

**-GRAN RENTABILIDAD
EN GESTION DE ALQUILERES
-EXCELENTE REVALORIZACION**

de 1, 2 y 3 dormitorios, piscinas,
pre-instalación de aire y calefacción, doble
acristalamiento, cocina totalmente equipada, etc...

INFO: 900.60.22.60 ☎ 96.583.81.95
☎ 96.583.82.57

C/. Ponent, 1 - 03710 CALPE (Alicante)

Ante la dimisión de la presidenta de este órgano

El Consejo Local de la Juventud elige una Comisión Gestora

□ T.R.

La presidenta del Consejo Local de la Juventud de Albacete, Mar Moreno Carretero, presentó ayer su dimisión en el transcurso de la Asamblea ordinaria de este órgano celebrada en el Centro de la Juventud.

De esta forma, y según establecen los estatutos del Consejo ante la dimisión de la presidencia se disuelve automáticamente la Comisión Permanente, por lo que la Asamblea eligió de forma provisional una Comisión Gestora, que estará presidida por la hasta ahora vicepresidenta del Consejo, Carmen Alarcón (de UGT), así como integrada por representantes de Cruz Roja, CC.OO., UBU Teatro, el Sindicato de Estudiantes, Juventudes Socialistas y Juventudes Comunistas. No obstante, deberá ser la Asamblea extraordinaria, que previsiblemente se celebrará a finales de mes, la que ratifique la nueva composición de la Comisión Gestora que entonces pasará a ser Permanente.

La Asamblea aprobó el informe económico y de gestión del año pasado, en el que se incluyen todas las actividades llevadas a cabo por el Consejo Local de la Juventud durante el 99.

Asimismo, se presentó el programa de actividades del Consejo para este año, donde se pretende continuar con las líneas de trabajo desarrolladas durante el pasado año, fundamentando más la Oficina de Participación Juvenil y Asociativa.

En este sentido, la presidenta de la Comisión Gestora del Consejo, Carmen Alarcón, informó que "pretendemos especializar más dicha Oficina para que dé un asesoramiento específico en materia de subvenciones a las asociaciones,



Foto de archivo de la Asamblea ordinaria del Consejo Local de la Juventud del pasado año.

así como de funcionamiento y creación de las mismas".

Dicho programa también contempla la realización de una campaña de promoción asociativa en centros de enseñanza públicos y privados, siendo el objetivo participar también en las semanas culturales de los mismos.

JORNADAS

Igualmente, se aprobó la celebración de unas Jornadas de medios de comunicación y asociacionismo juvenil, que pretenden un acercamiento más real entre los medios y los jóvenes, así como un Encuen-

tro de Asociaciones Juveniles, que se podrá celebrarse en el mes de octubre.

En cuanto a las actividades formativas, Alarcón destacó que está previsto un curso de diseño gráfico por ordenador y un taller de internet y creación de páginas web, así como un taller de radio. En este sentido, el Consejo Local de la Juventud creará su propia página web.

Además el Consejo Local de la Juventud está estudiando con la Concejalía de Juventud solicitar una subvención para participar en el programa "Juventud con Europa", que se estructura en tres fases y en el

que se contemplan intercambios con países europeos, así como la celebración de encuentros de jóvenes.

La nueva presidenta del Consejo Local de la Juventud recordó que también fruto del convenio de colaboración firmado con AIESEC se llevará a cabo el proyecto "Universidad Ecológica. Plantando Ilusiones". Dicho proyecto, que se desarrollará en tres días, mediante charlas, conferencias y mesas redondas, concluirá con un encuentro en Yeste donde se realizarán tareas de reforestación con la plantación de pinos. Esta actividad está prevista para el mes de marzo.

El PP de Cuenca presentará alegaciones al trazado del AVE Madrid-Valencia

□ LI

El Partido Popular de Cuenca va a presentar varias alegaciones al estudio informativo del AVE que unirá Madrid con Levante, según ha anunciado la presidenta del PP conquense, Marina Moya.

Moya ha insistido en que la postura de su partido es que Cuenca y Albacete estén integrados en la red de alta velocidad, que aparece recogida en los programas electorales de los últimos comicios locales y autonómicos.

También se ha referido a los datos sobre el impacto ambiental de las opciones que pasan por Cuenca, contenidos en el estudio sacado a información pública por el Ministerio de Fomento.

"Los vamos a estudiar --explicó--, podrían no ser del todo correctos porque el mismo impacto que el AVE podría causar en la Sierra de Altomira lo ejerce desde hace años el trasvase Tajo-Segura que la atraviesa", explicó.

Marina Moya se ha mostrado optimista en cuanto a las posibilidades de que Cuenca tenga AVE y ha calificado la actitud del PSOE en este tema de demagógica, porque "se han sumado al carro del AVE demasiado tarde". En este sentido, dijo que echa de menos que este proyecto aparezca recogido en los programas electorales del Partido Socialista.

A su juicio la diferencia entre el PP y los socialistas es que ellos se limitan a trabajar huyendo de las fotos y procurando tratar este tema con la mayor prudencia. Marina Moya ha recordado que si el trazado norte que pasa por Cuenca se ha incluido en los estudios informativos realizados por el Ministerio de Fomento, ha sido gracias a un documento financiado por el Ayuntamiento y la Diputación conquenses cuando eran gobernados por el PP. Un proyecto en el que --asegura-- no colaboró la Junta porque no creía en sus posibilidades.

Exito de la campaña de recogida de juguetes de Pryca

En las pasadas fiestas navideñas y con motivo de la campaña de recogida de juguetes que Pryca llevó a cabo en colaboración con Cruz Roja, numerosas personalidades de la vida social, política, deportiva y cultural de esta ciudad, participaron en la campaña contribuyendo en la traida de juguetes. Pryca también hizo entrega a Cruz Roja de una cantidad de juguetes valorada en 150.000 pesetas.



Héctor Esteve contribuyó llevando un juguete.



Pryca entregó a Cruz Roja 150.000 pesetas en juguetes.



CÁMBIATE A ADESLAS

Somos eficaces



MEDICINA FAMILIAR

Dr. Atienzar Molpeceres, Alfonso
Dr. Berrocal del Brio, José
Dr. Blázquez Sidera, Juan
Dr. Casapona Herencia, Julio
Dr. Casapona Pérez, Enrique
Clínica Médica
Dr. Naharro Tornero, Francisco
Dr. Navarro Honrubia, Carlos
Dr. Parreño Díaz, José H.
Dr. Peinado González, Javier
Dr. Serna Alcáñiz, Eugenio
Dr. Serna Sánchez, Leopoldo

PEDIATRÍA Y PUERICULTURA

Dr. González Cortés, Enrique
Dr. González del Moral, J.J.
Dr. Jiménez Romero, M^a José
Dr. Martínez Sánchez, M.
Dr. Notario Herrero, Félix
Dr. Ortega Rodríguez, Montserrat
Dr. Pérez Alvarez, Martín
Dr. Quijada Rubira, Luis
Dr. Ramírez González, Pedro
Dr. Sánchez Postleman, Cristina
Dr. Torres Jiménez, Pedro
Dr. Valdés Martín, José Luis
Unidad Pediátrica Clínica Recoletas
Unidad Pediátrica Santa Cristina

ENFERMERÍA

Clínica Médica
Clínica Practicantes D. Guardiola
Clínica San José
Clínica Virgen de Los Llanos
Sr. Pérez Gómez, J.R.
Sra. Romero Rodenas, Beatriz
Sra. Romero Rodenas, Patricia
Sr. Sánchez Romero, Juan José
Sr. Sánchez Sánchez, Manuel

MATRONAS

Sra. Durán Fernández, M^a Cruz
Sra. Molina Sánchez, Pilar
Sra. Pérez Solano, Alicia
Sra. Ramos Sánchez, Llanos
Sra. Sánchez González, Juana
Sra. Sánchez Pedrosa, Adela
Sra. Solano Román, Alicia

ALERGOLOGÍA

Dr. López Cazaña, Jesús
Dr. Palomeque Rodríguez M^a Teresa

CARDIOLOGÍA

Dr. Aguilera Saldaña, Manuel
Dr. Cónesa Ramírez, José Ramón
Dr. González Martínez, Juan A.
Dr. Lorenzo Alfaro, Agustín
Dr. Masía Pérez, Jesualdo
Dr. Molina Tomás, Antonio
Dr. Salas Nieto, Jesús

CIRUGÍA CARDIACA

Dr. Luna Arnal, Daniel Tadeo
Dr. Ibrahim Nassar, Mohamed
Dr. Viñals Larruga, Belén

CIRUGÍA GENERAL Y DEL APARATO DIGESTIVO

Dr. García Rosa, Alfonso
Dr. González Masegosa, Pascual
Dr. González Moncayo, Salvador
Dr. Monturiol Jalón, Alberto
Dr. Moreno Resina, José María
Dr. Nuño de la Rosa Pozuelo, P.

CIRUGÍA PEDIÁTRICA

Información en Oficinas de ADESLAS

CIRUGÍA MAXIOFACIAL

Dr. Valiente Infantes, Fernando
Dr. Valdés Beltrán, Andrés

CIRUGÍA ORAL

Dr. Andújar Ortuño, Rafael
Dr. Gotor Carrilero, Joaquín

CIRUGÍA PLÁSTICA Y REPARADORA

Dr. Terren Ruiz, Julio
Dr. Serna Ballester, Consuelo

CIRUGÍA VASCULAR Y ANGIOLOGÍA

Dr. Masegosa Medina, Alberto

DERMATOLOGÍA

Dr. Azaña Defez, J. Manuel
Dr. Juan Ribas, Juan
Dr. Pérez García, Lorenzo

DIGESTIVO

Dr. Alcolea Ríos, Antonio
Dr. Espinosa Serrano, Mariano

ENDOCRINOLOGÍA

Dr. Anticona Sandoval, Evelio
Dr. Camino Calderón, Eloy
Dr. Rueda García, A.
Dr. Sánchez Santos, Jesús

ESTOMATOLOGÍA

Dr. Arcos Vidal, José R.
Dr. Cuenca Losa, M^a Dolores
Dr. Fernández Dougnac, Jesús
Dr. García Morante M^a José (P. Dental)
Dr. Gregorio Sánchez, Ana Isabel
Dr. Hidaigo Lozano, Tomás
Dr. Horacio Lescano, Roberto
Dr. Lucas Abad, Carlos
Dr. Martínez Martínez, Carlos R.
Dr. Precioso Cantos, José
Dr. Roldán González, Purificación
Dr. de Santiago Ruana, Paloma (P.Dental)
Dr. Vida Poncerrada, Rafael

HEMATOLOGÍA

Dr. Gómez García, Juan Carlos

HEMODINÁMICA

Dr. Valdesuso Aguilar, Raul M.

MEDICINA INTENSIVA

Dr. Ceres Rodríguez, Rafalel
Dr. Cruza Leganés, Nieves
Dr. Martínez-Lozano Aranaga, Fátima
Dr. Valverde Conde, Alberto

MEDICINA INTERNA

Dr. Arnouk Arnouk, Najwan
Dr. Camino Calderón, Eloy
Dr. Sánchez Santos, Jesús
Dr. Vives Sotos, Manuel

MEDICINA NUCLEAR

Dr. Llorente Herrero, Esther

NEFROLOGÍA

Dr. Olivas García, Emilio

NEONATOLOGÍA

Información en Oficinas de ADESLAS

NEUMOLOGÍA

Dr. González Martínez, Juan Antonio
Dr. Lorenzo Alfaro, Agustín
Dr. Martínez Riaza, Manuel
Dr. Molina Tomás, Antonio
Dr. Nieto Jiménez, M^a Belén
Dr. Romero Rodrigo, Daniel

NEUROCIURUGÍA

Dr. Calatayud Pérez, Vicente
Dr. Chaaban Kabakibo, Abdul

NEUROLOGÍA

Dr. Marín Blázquez, Pedro J.
Dr. Martínez Gutiérrez, Agustín
Dr. Puentes Gil, José Manuel

OBSTETRICIA Y GINECOLOGÍA

Dr. García Santos, Francisco
Dr. Gómez García, Teresa
Dr. Guerrero Labrador, Armando
Dr. González Mirasol, Esteban
Dr. Lozano Moreno, Francisco
Dr. Martínez Moratalla-Rovira, J.M.
Dr. Morcillo Ródenas, Nieves
Dr. Moya Jiménez, Francisco
Dr. Peregrín González, Ignacio
Dr. Redondo Díaz, Angel
Dr. Sánchez Peña, José M^a

OFTALMOLOGÍA

Dr. Amores Lloret, Joaquina
Dr. Casapona Pérez, Enrique
Dr. Carrilero de la Torre, Julio
Dr. Fagúndez Vargas, M^a Antonia
Dr. Elvira Cruañez, Juan Carlos
Dr. Ganzo Gómez, Roberto
Dr. Gómez Ruiz, Pedro José
Instituto Oftalmológico Albacete
Dr. López Moya, Juan
Dr. Martínez Toldos, José Juan
Dr. Serrano Durbá, Sacramentos

ONCOLOGÍA MÉDICA

Información en Oficinas de ADESLAS

OTORRINOLARINGOLOGÍA

Dr. Acebal Lucía, Manuel
Dr. Acebal Luján, Manuel
Dr. Almodóvar Álvarez, Carlos
Dr. García Garrido, José María
Dr. García Fernández Sevilla, T.
Dr. García Ramos, Josefa
Dr. Rojo Moral, José

PODOLOGÍA

Información en Oficinas de ADESLAS

PSIQUIATRÍA

Dr. Marín Blázquez Pedro J.
Dr. Martínez Gutiérrez, Agustín
Dr. Piqueras García, Vicenta
Dr. Serna Alcáñiz, Eugenio

REUMATOLOGÍA

Dr. Carrión Gil, Miguel
Dr. Sánchez Nievas, Ginés

TRAUMATOLOGÍA

Dr. Carrión Gil, Miguel
Dr. Domínguez Morales, Carlos
Dr. Doñate Pérez, Francisco
Dr. Fuster Acebal, Ricardo
Dr. García Galán, Luis
Dr. Jiménez Ortega, Plácido
Dr. Jarabo Jarabo, Vicente
Dr. Orizaola Paz, Jesús
Dr. Rguez-Vellando Fdez.-Carb., E.
Dr. Selva Ferrandiz, Juan R.
Dr. Touza Pérez, Antonio

UROLOGÍA

Dr. Beltrán Pedrero, José María
Dr. López García, Samuel
Dr. López Galiacho Díaz, Miguel
Dr. Pastor Guzmán, José María
Dr. Virseda Rodríguez, Julio

CLÍNICAS

CENTROS MÉDICOS

Clínica Médica
Clínica Virgen de Los Llanos

HOSPITALES

Clínica Ntra. Sra. del Rosario
Clínica Recoletas
Clínica Santa Cristina

URGENCIAS HOSPITALARIAS

Clínica Recoletas
Clínica Santa Cristina

PRUEBAS DIAGNÓSTICAS

ANÁLISIS CLÍNICOS

Recoletas, Centro de Diagnóstico
Drs. González Moncayo, Fco. y C.
Dr. Mahiques Jiménez de Córdoba
Laboratorios San Luis
Dr. Serna Martínez, Apolinar

ANATOMÍA PATOLÓGICA

Dr. García Reyes, José María
Dr. Onzoño, C.B.

RADIOLOGÍA GENERAL

Recoletas, Centro de Diagnóstico
Gabinete Radiológico Dr. Mansilla
Dr. Marín Díaz, Amelia

ECOGRAFÍA

Gabinete Radiológico Dr. Mansilla
Dr. Marín Díaz, Amelia
Dr. Portela Silva, Javier
Recoletas, Centro de Diagnóstico

MAMOGRAFÍA

Gabinete Radiológico Dr. Mansilla
Dr. Marín Díaz, Amelia
Recoletas, Centro de Diagnóstico

NEUROFISIOLOGÍA CLÍNICA

Dr. Barrios Heredero, Juan
Dr. Martínez Gutiérrez, Agustín

TOMOGRFÍA AXIAL Y COMPUTERIZADA

Gabinete Radiológico Dr. Mansilla
Recoletas, Centro de Diagnóstico

RESONANCIA MAGNÉTICA NUCLEAR

Recoletas, Centro de Diagnóstico
Gabinete Radiológico Dr. Mansilla

ENDOSCOPIA

Dr. Caneiro Alcubilla, Elena
Dr. García García, Vicente

PRUEBAS CARDIOVASCULARES ESPECIALES

Información en Oficinas de ADESLAS

TRATAMIENTOS ESPECIALES

OXIGENOTERAPIA

Oximesa, S.A.

REHABILITACIÓN

Dr. Azorín Collado, Joaquín
Centro Rehabilitación Cedrón
Dr. Campayo Rodríguez, Salvador
Dr. Fuentes Ortiz, Gonzalo
Firecu, S.L.
Dr. Martínez Panadero, Ana

Elige bien. Elige Adeslas.

Servicio de atención al cliente 24 horas:

902 200 200
www.adeslas.es

DELEGACIÓN EN ALBACETE
La Caba, 17
Tel.: 967 50 18 18

Este es nuestro cuadro

adeslas
SEGUROS DE SALUD



La "cepa" que circula este año coincide con la incluida en la vacuna

La gripe que viene y ataca a todos por igual

□ I. SORIANO

La gripe es causada por un virus cuyos brotes aparecen cada año a finales del otoño, y más concretamente por la experiencia vivida en los últimos años, entre los meses de diciembre y enero. Se trata de un microorganismo altamente contagioso con unos síntomas claros y conocidos por la inmensa mayoría: malestar general, dolores musculares, fiebre, escalofríos, dolor de cabeza, y en algunas ocasiones complicaciones intestinales.

La gripe aparece entre las 24 y las 48 horas posteriores al contagio, siendo lo más importante hacerle frente cuanto antes, aunque dicen las malas lenguas que "una vez pillada, te dura siete días cuidándote, y una semana si no te cuidas".

En estos primeros días del mes de enero, ya han comenzado a producirse los primeros brotes epidémicos, aunque parece que son las comunidades del norte español las que se encuentran más afectadas, mientras que en Castilla-La Mancha la situación puede considerarse completamente normal.

Anselmo Martínez, director médico de Atención Primaria, recuerda que éste es un proceso que se repite todos los años, "unos con más virulencia que otros, pero igual en definitiva", no siendo demasiadas las cosas que se pueden hacer una vez que se ha producido el contagio y sobre todo si no se procedió en su día a la recomendada vacunación.

De cualquier forma y ante los primeros síntomas, lo mejor es acudir al médico de cabecera, que será el que mejor puede diagnosticar un cuadro gripal, que en más de una ocasión es confundido con un simple catarro.

Es importante tener claro, como decíamos antes, que no existe tratamiento específico contra la gripe, por lo que sólo podemos esperar del médico, un tratamiento para paliar los síntomas que nos permita hacer más llevaderos los cinco o siete días que estaremos enfermos.

EL UNICO TRATAMIENTO

Un tratamiento basado fundamentalmente en analgésicos (para calmar los dolores y el malestar), antitérmicos (para bajar la fiebre) y guardar cama durante tres o cuatro días, asegurándose que lejos de algunas



Vacunarse a principios de otoño es uno de los pocos remedios posibles.

creencias, en nada ayudan los antibióticos.

En cuanto a los "remedios caseros" (miel, azúcar tostada, leche caliente), asegura Anselmo Martínez, que al menos "alivian en algo la sintomatología, pero sobre todo cuando estamos ante un estado catarral de vías altas".

En cuanto a las personas de especial riesgo ante una gripe, ya sea por su edad (niños pequeños y personas de la ter-

cera edad) o por tener otra enfermedad crónica que puede complicarse a consecuencia de este virus, ya sean problemas de tipo respiratorio, cardíaco, diabéticos, etc, recuerda el director médico de atención

primaria, que todos ellos forman parte de la población a la que se dirigen principalmente las campañas de vacunación contra la gripe que tienen lugar a principios del otoño.

(Pasa a pág. siguiente)

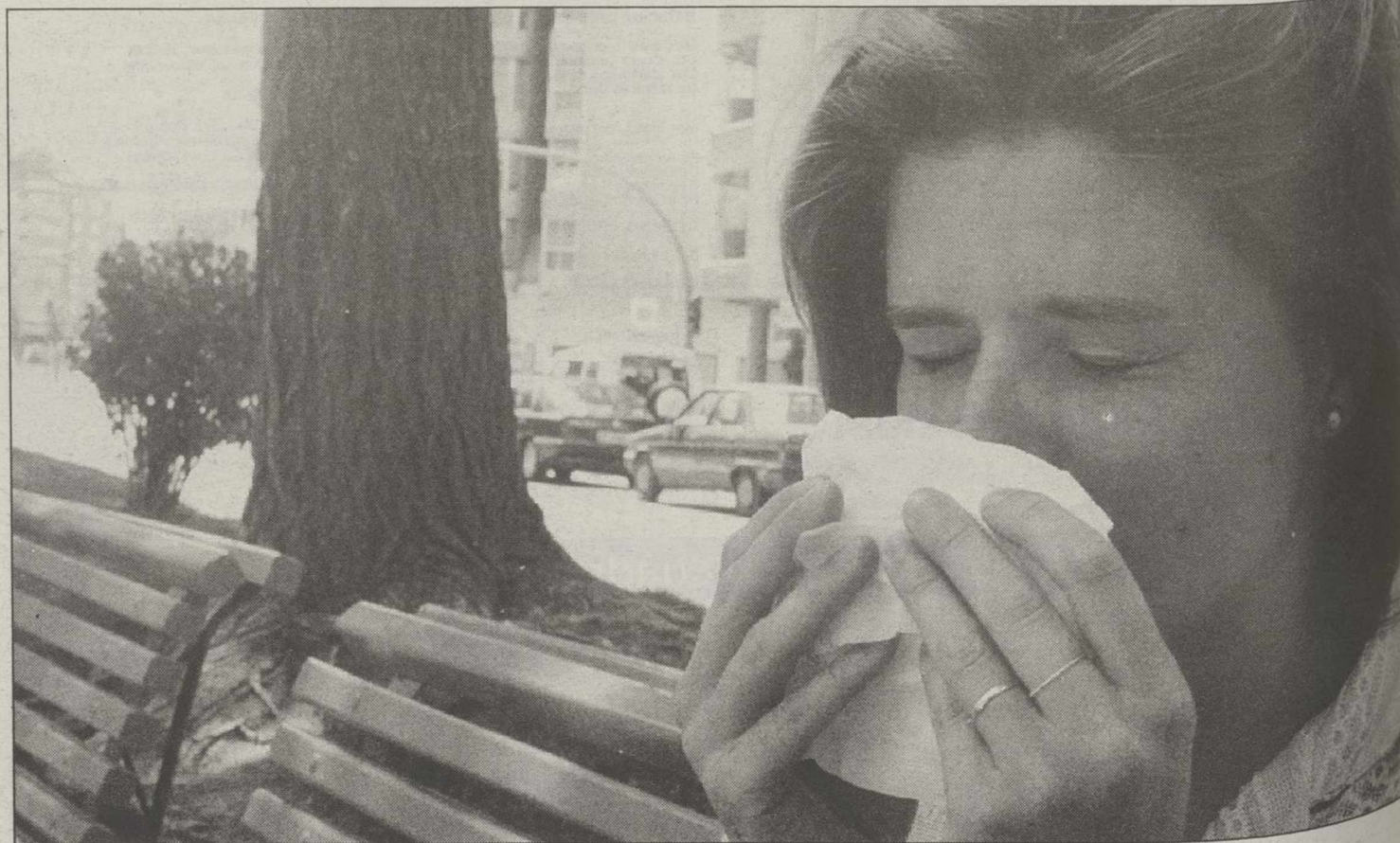

Los medicamentos sólo paliar los síntomas, no curan.

LA GRIPE QUE VIENE

(Viene de pág. anterior)

De este modo, las personas vacunadas, "pueden estar más tranquilas sabiendo que ya han puesto el remedio que estaba a su alcance. Si por el contrario la vacunación no se ha producido, lo único que queda por hacer es intentar evitar los contagios, sobre todo si existe otro miembro de la familia que ha cogido la enfermedad, así como evitar salir a la calle si no es necesario en estos días de tanto frío".

POCAS SOLUCIONES

Anselmo Martínez recuerda los colapsos que se produjeron el pasado año, no sólo en las consultas de atención primaria, sino también en el servicio de urgencias del Hospital General, al que acudían muchas personas en espera de un remedio mejor al que le pudieran dar en las consultas de atención primaria, o ante la complicación de los síntomas, cuando "repetimos una vez más, a excepción de los casos en los que la gripe se complica con otra enfermedad que tiene el paciente, poco o nada se puede hacer por los enfermos, que no haya hecho ya su médico. La recomendación es que no colapsen los servicios de urgencia y que tengan un poco de paciencia".

En cuanto a las previsiones que se pueden hacer desde las instituciones sanitarias en Castilla-La Mancha respecto de la gripe de este año, existen pocos datos todavía, a excepción de las informaciones que hablan de un número importante de casos en las comunidades del norte de España, y que es previsible que antes o después la fase de mayor virulencia llegue hasta nosotros. Pilar Puella, jefa del servicio de Sanidad, insiste sobre la eficacia demostrada de la vacunación anticipada, "evidentemente de nada serviría ahora una vacuna. Pero sí queremos insistir desde Sanidad acerca de lo recomendable que es la vacuna para todas aquellas personas que esten en los denominados grupos de riesgo, tanto de la tercera edad, como todos aquellos que tengan una enfermedad crónica que se puede ver seriamente complicada por una simple gripe".

Una eficacia que demuestran los datos. El pasado año se repartieron un total de 74.000 dosis de vacuna, tanto desde la Gerencia de Atención Primaria como desde la Consejería de Sanidad. Una cifra que ha ido creciendo desde el periodo 90-91, cuando se iniciaron estas campañas de vacunación, haciendo disminuir proporcionalmente la tasa de incidencia de la gripe en la población.

En concreto, se ha pasado de 63.000 casos declarados de gripe en la campaña 1984-85, y 42.000 casos en el 1986-87; a poco más de 15.000 casos en 1990-91, primer año de la campaña de vacunación en la región.

Una alta efectividad que, puntualiza Puella, "no es del cien por cien, además de que hay que tener en cuenta que en más de una ocasión, sobre todo en personas que no suelen acudir a su médico de cabecera, consideran como gripe algo que es un fuerte catarro, o



Al parecer la vacuna de este año coincide con la "cepa" de la gripe en circulación.

cualquier otro tipo de virus".

El pasado año se produjo un importante incremento en el número de casos declarados de gripe, incluso entre las personas que habían tomado la precaución de vacunarse, al parecer motivado por los frecuentes cambios que sufre el antígeno del virus de la gripe, y que no era el que se había introducido en la vacuna, por lo que ésta no fue tan efectiva como en ocasiones anteriores.

Casos que alcanzaron los 29.075 (en el 98-99), mientras que el año inmediatamente anterior (97-98, año epidemiológico que no corresponde con el año natural) se registraron 11.000 casos.

En estos momentos, los

casos que registra Sanidad son bastante similares a los de años anteriores, dándose la circunstancia además que por los datos que llegan de otras comunidades, la "cepa" incluida en la vacuna de este año, recomienda por la OMS, coincide con las "cepas" que están en circulación lo que hace prever que este año la vacuna sea efectiva. Incluso, por los casos que ya han comenzado a aparecer, parece que son menos graves que los que pudieron verse el pasado año.

RECIENTES NOVEDADES

Un estudio de la revista "Ciudadano" que edita la Asociación de Consumidores de

España, donde se analiza la calidad de distintos fármacos que se comercializan en estos momentos en España, incluye además una información esperanzadora, un último descubrimiento.

Al parecer se ha conseguido identificar una zona del virus de la gripe que no se modifica de un año para otro, ubicada en el interior del centro activo de una enzima (neuraminidasa), y que desempeña un papel fundamental en la multiplicación, liberación y diseminación del mismo.

Un hallazgo que ha supuesto el desarrollo de un nuevo tipo de fármacos que inhiben la multiplicación del microorganismo y su posterior diseminación mediante el bloqueo de la mencionada enzima.

Infoma la UCE que el primer fármaco diseñado con este principio se denomina "Zanamivir", que debe ser administrado por vía oral mediante un inhalador. Se comercializa en España desde hace tan sólo unos días con el nombre de "Relenza", y se podrá recetar sólo a mayores de 12 años en casos de diagnóstico de gripe. Tiene un precio aproximado de 3.500 pesetas, que tendrá que pagar íntegramente el consumidor, salvo que el Ministerio de Sanidad acepte incluirlo en la Seguridad Social, en cuyo caso sólo habría que pagar 1.500 pesetas, cuestión que ya ha solicitado la UCE.

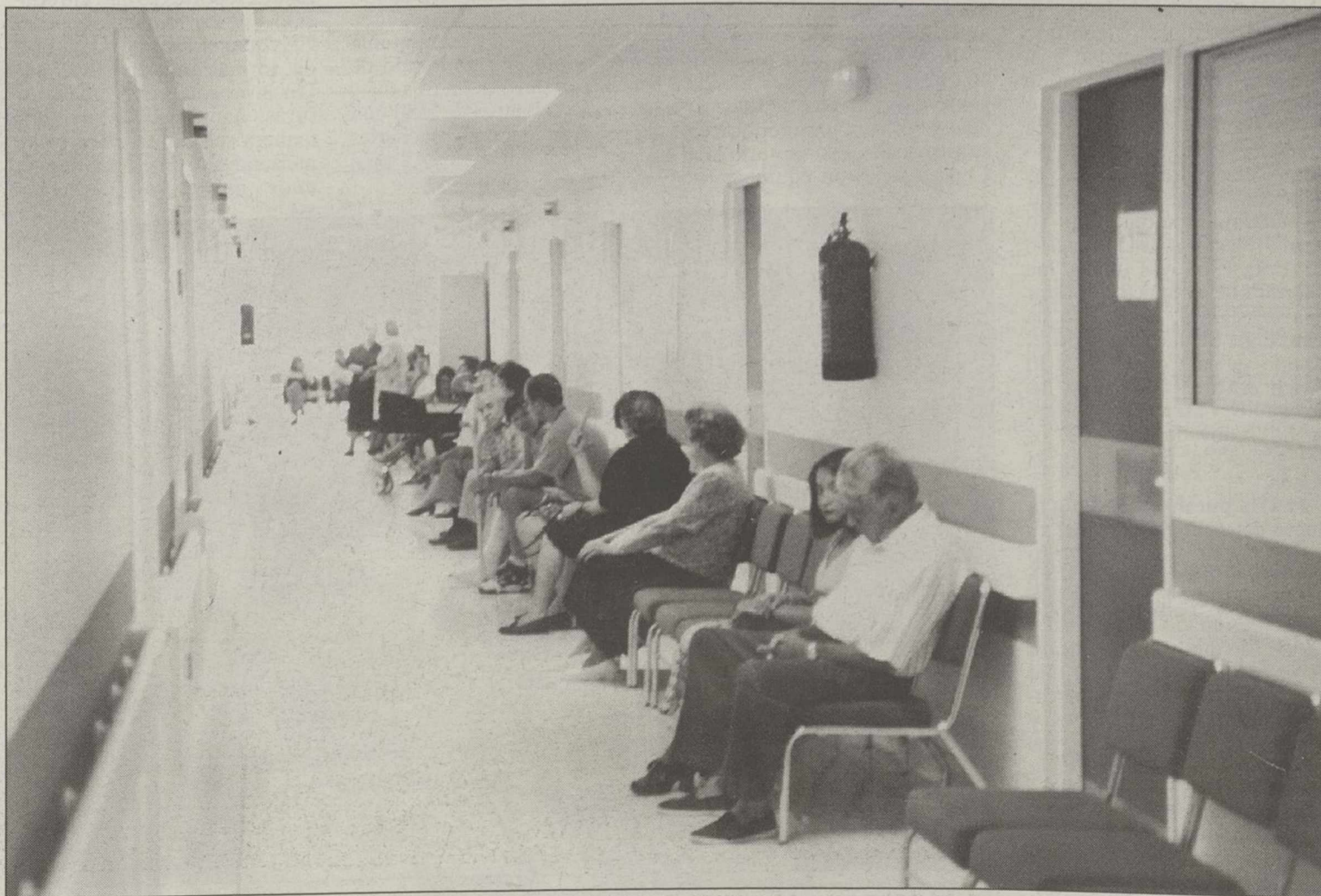

Desde Sanidad se solicita no colapsar las urgencias por simples casos de gripes.

Según Federico Pozuelo, exdelegado de Educación y Cultura

“A nivel de relación institucional ha sido la etapa más dura”

Durante algo más de cuatro años Federico Pozuelo ha ocupado el puesto de delegado provincial de Educación y Cultura en Albacete, habiendo sido relevado de este cargo recientemente. No obstante, seguirá trabajando al servicio de la Junta de Comunidades, de momento como asesor de Siro Torres. Pozuelo, que milita en el PSOE desde el año 86, es funcionario de Correos, administración en la que ha ocupado distintos puestos directivos, desde sus inicios como cartero contratado. También ha sido ocho años alcalde de Alpera.

□ TERESA ROLDAN

Pregunta: ¿Cuál va a ser ahora su función dentro de la Delegación de la Junta de Comunidades en Albacete?

-Respuesta: Ahora voy a estar de momento como asesor de Siro Torres, en el puesto en el que estaba Javier Cuenca, hasta que se haga la estructura de la Delegación de la Junta, y después ya veremos.

P: ¿Se esperaba el relevo como delegado de Educación y Cultura?

-R: Yo con el relevo siempre he contado. Mi director general de Correos cuando nos juntaba a todos los mandos de Correos siempre decía lo mismo: que nuestro contrato se renovaba de día en día. Y yo sé que si eso se hace así en un sitio donde eramos funcionarios, en política mucho más. En política está hoy y mañana no por diversas circunstancias, es una cosa que se puede esperar en cualquier momento. Yo cuando llegué a la Delegación de Educación y Cultura me dijeron que lo lógico era estar una legislatura, lo cual se ha cumplido. Se ha cambiado el equipo de la Consejería y lo lógico era que cambiaran los delegados, y así ha sido porque se ha renovado a todos los delegados de Cultura de la región.

P: ¿Ha puesto ya al día a la nueva delegada de Cultura?

-R: Sí claro, hemos estado dos o tres días juntos. La he introducido en la Delegación, le he presentado a los funcionarios. Me dijo que le explicara un poco los temas, y yo le dije que conforme se fueran sucediendo los acontecimientos y fuera teniendo temas nuevos que afrontar le explicaría cada tema en particular, porque los temas que llevaba la Consejería son muy amplios. Hemos hablado sobre algunas cuestiones que estaban pendientes, como el tema del Teatro Circo,

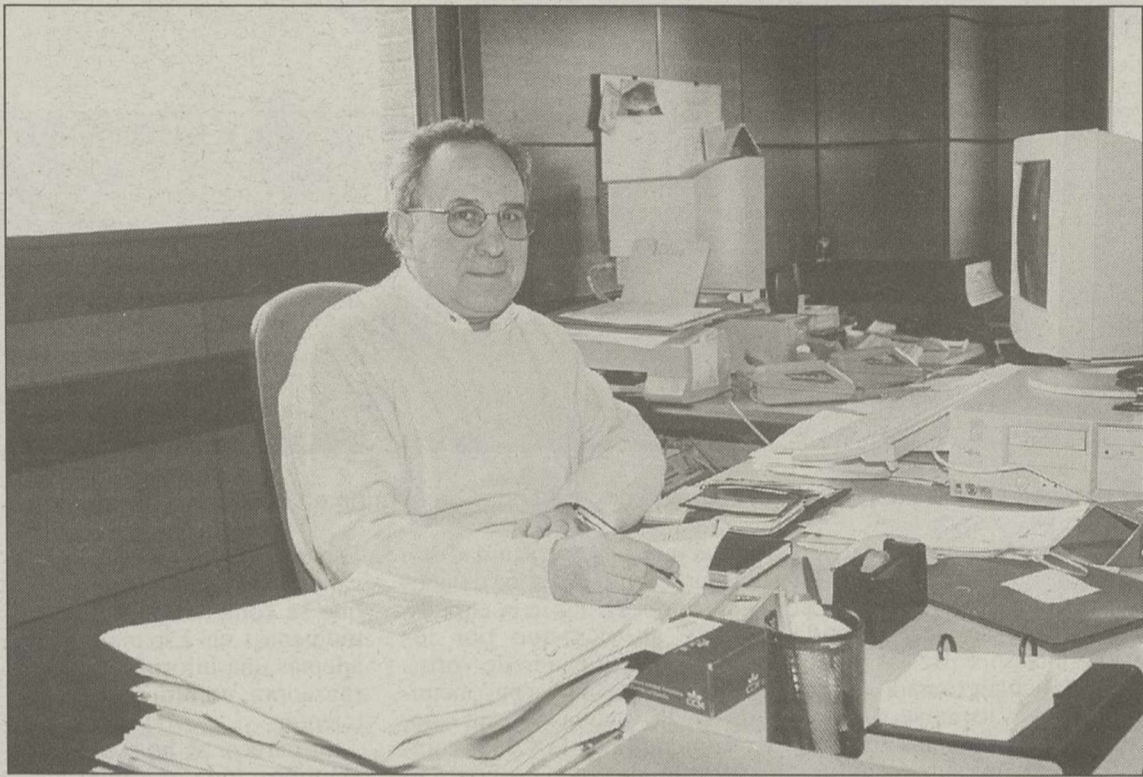

Federico Pozuelo seguirá trabajando al servicio de la Junta de Comunidades. JESUS MORENO

el de las pistas y el pabellón de la ciudad universitaria. Luego tendremos reuniones específicas para hablar de las infraestructuras, de los diversos programas. Conforme me vaya necesitando yo estaré a su disposición para ayudarla en lo que haga falta.

P: ¿Qué balance hace de su gestión en la Delegación durante estos más de cuatro años que ha estado al frente?

-R: No voy a decir ni positivo, ni negativo. Hay mucha gente que se piensa que un delegado hace una política en su provincia. Eso es falso. La Consejería es un equipo y los

delegados somos unos apéndices de ese equipo a nivel provincial. El trabajo que yo he hecho es el trabajo del equipo de la Consejería. Yo creo que a nivel provincial el objetivo primero que el presidente nos marcó cuando nos reunió al principio de conseguir que la Administración regional fuera una administración cercana al ciudadano se ha conseguido. Yo he cumplido a rajatabla aquello, puesto que he ido de pueblo en pueblo día tras día y por eso el objetivo de estar con la gente, atenderla, escucharles y recoger sus iniciativas y propuestas se ha cumplido.

P: ¿Qué iniciativas destacaría como novedosas que se han puesto en marcha en este período?

-R: Se ha producido una modificación sustancial del esquema de funcionamiento de la Consejería. Ha cambiado radicalmente. Desde el punto de vista de la Dirección General de Deportes se han introducido nuevos modelos deportivos como el Plan ADO, el Plan de formación deportiva, etc. Las inversiones en infraestructuras han seguido de una manera semejante, pero racionalizándose e intentando tener unos niveles de ejecución

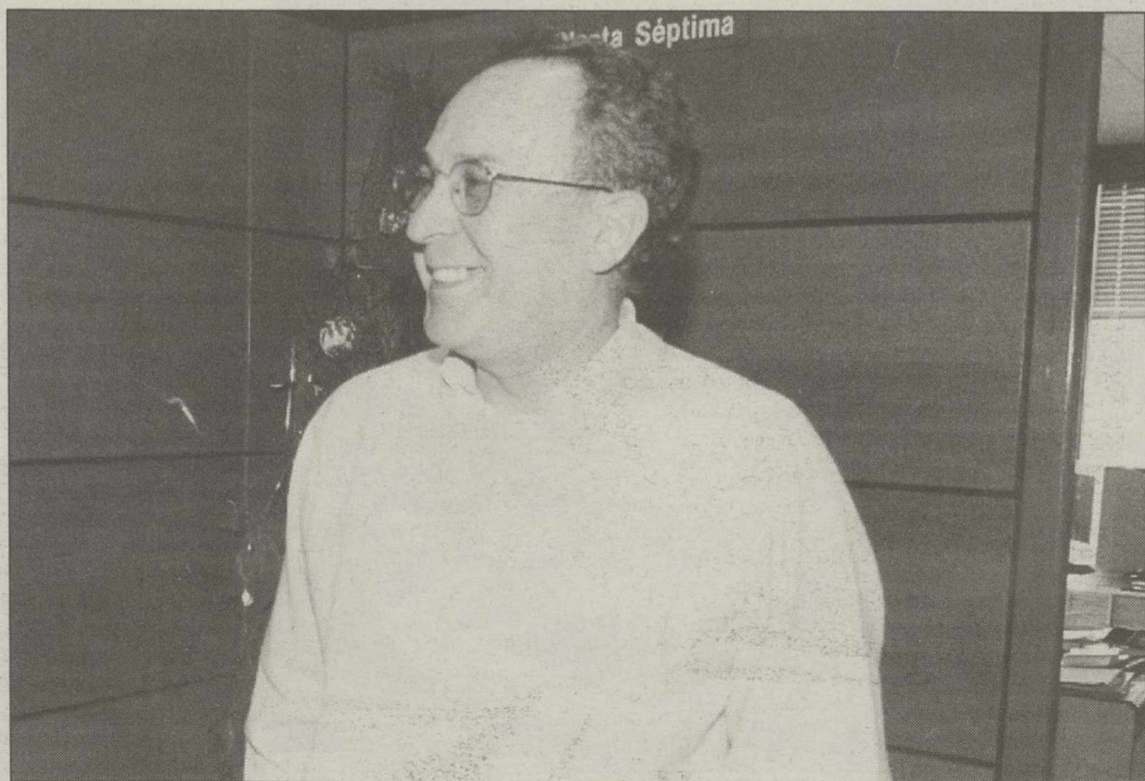

Pozuelo irá informando progresivamente a la nueva delegada de Cultura.

importantes. En materia de Juventud se ha lanzado el Plan Joven con un conjunto de medidas importantes de cara al desarrollo de nuevos proyectos para la juventud, destacando la creación de la bolsa de la vivienda joven que en Albacete ha tenido un desarrollo espectacular y una demanda importante. Y desde el punto de vista de cultura destacar en particular que se ha llevado a cabo un Plan Estratégico que se inició al mes y medio de entrar yo como delegado. De lo que se trata ahora es que todas estas líneas de trabajo que se han abierto ahora en la Consejería se continúen, se mejoren y se perfeccionen.

P: ¿A qué problemas se ha tenido que enfrentar en este tiempo?

-R: A nivel de relación con otras instituciones yo creo que ha sido la etapa más dura que ha tenido la Delegación, puesto que siempre se ha gobernado con el conjunto de las administraciones de la ciudad y la provincia en manos del PSOE, y estos cuatro años pasados nos enfrentábamos a una situación diferente, porque tanto la Diputación como el Ayuntamiento estaban gobernados por el PP, y los planteamientos que se hicieron desde el principio eran rupturistas, de enfrentamiento, en el que prácticamente llegábamos a una situación de divorcio y falta de coordinación entre las administraciones, que era muy triste y lamentable para alguien que como yo piensa que piense como piense cada uno al final lo que hay que sumar es el curso de todos para producir los mejores resultados y aprovechar lo máximo el dinero en beneficio de los ciudadanos. El que eso no se llevara a cabo a mí me resultaba muy triste, porque además perdíamos el tiempo en disputas estúpidas. Yo recuerdo todas las batallas con el Cultural Albacete. Ha habido que polemizar para cada asunto que hemos tenido que llevar a cabo y de hecho ha habido cosas que se han atrasado o no se han hecho bien como consecuencia de esa falta de diálogo. Sin embargo en la provincia la relación no ha sido tan difícil: en La Roda por ejemplo hemos llegado a acuerdos con el alcalde en asuntos deportivos. Y ahora lo que ha ocurrido es que por ejemplo el Ayuntamiento de Albacete he entrado a formar parte de la red de teatros y ellos son los que piden las actuaciones, porque en definitiva ellos son los gestores de la cultura de la ciudad. Hemos dado un paso extraordinario. (Pasa a la página siguiente)

ENTREVISTA A FEDERICO POZUELO, EXDELEGADO DE EDUCACIÓN Y CULTURA

(Viene de la página anterior)

que no debía haber dejado de producirse.

P: Esa falta de coordinación institucional de la que hablaba ha motivado una duplicidad de gastos, a la vez que de acontecimientos culturales ¿no?

R: En efecto. Ha habido semanas en las que se realizaban cuatro o cinco actuaciones musicales de gran relevancia con una sobresaturación para la gente, algo que es inasimilable en una semana. Todo eso ahora lo coordinará el concejal de Cultura con el fin de hacer un programa cultural coherente dentro de la ciudad. Es el Ayuntamiento el que tiene que hacer la actividad cultural, y la Junta está para colaborar con los ayuntamientos. El resto de las administraciones estamos al servicio de los ayuntamientos.

P: Además, de ese "divorcio" entre la Junta de Comunidades y el Consorcio Cultural Albacete que marcó los cuatro años pasados, otro tema polémico fue la también "falta de coordinación" en el tema del Teatro Circo.

R: Bueno el tema del retraso en el comienzo de las obras del Teatro Circo no ha sido por falta de coordinación, sino que el Ayuntamiento en estos cuatro años pasados ha pasado olímpicamente del Teatro Circo. De hecho la información que se ha dado de este teatro siempre la ha dado el presidente de la Asociación de Amigos del Teatro Circo. Galiacho era el interlocutor del Ministerio, algo absurdo a mi juicio ya que debía haber sido el alcalde el que informara periódicamente de cómo iban desarrollándose los temas en relación con el Teatro Circo.

Por nuestra parte se tardó el tiempo estrictamente necesario para dar el visto bueno al proyecto y corregir las deficiencias. Lo que pasa es que el cambio del Gobierno central supuso un parón radical en el desarrollo del proyecto de convenio y se han estado poniendo objeciones continuamente. Yo entiendo que se censurara a la Junta por parte del PP. Pero esto es algo lamentable que no debe suceder por el hecho de que en un sitio gobierne un partido y en otro el signo político sea distinto. Lo del tema de los locales del Cultural me gustaría recordar que necesitamos los locales con urgencia, ya que tenemos que meter todos los libros del centro coordinador de bibliotecas. Y con el tema del Cultural pasó lo mismo. Estas han sido las cosas más tristes y que a mí me han ocupado mucho tiempo.

P: ¿Ahora se puede hablar de una coordinación total entre las distintas instituciones?

R: Yo lo que puedo decir es que yo he tenido conversaciones con el concejal de Cultura y hemos visitado las bibliotecas, el Depósito del Sol. Ha habido la directora general de Cultura y hemos mantenido reuniones en las que se ha hablado de los temas comunes. Yo he admitido al Ayuntamiento en la red de teatros con lo que se han resuelto un montón de problemas para unos y para otros. Se están buscando fórmulas de colaboración en cada uno de los temas en con-

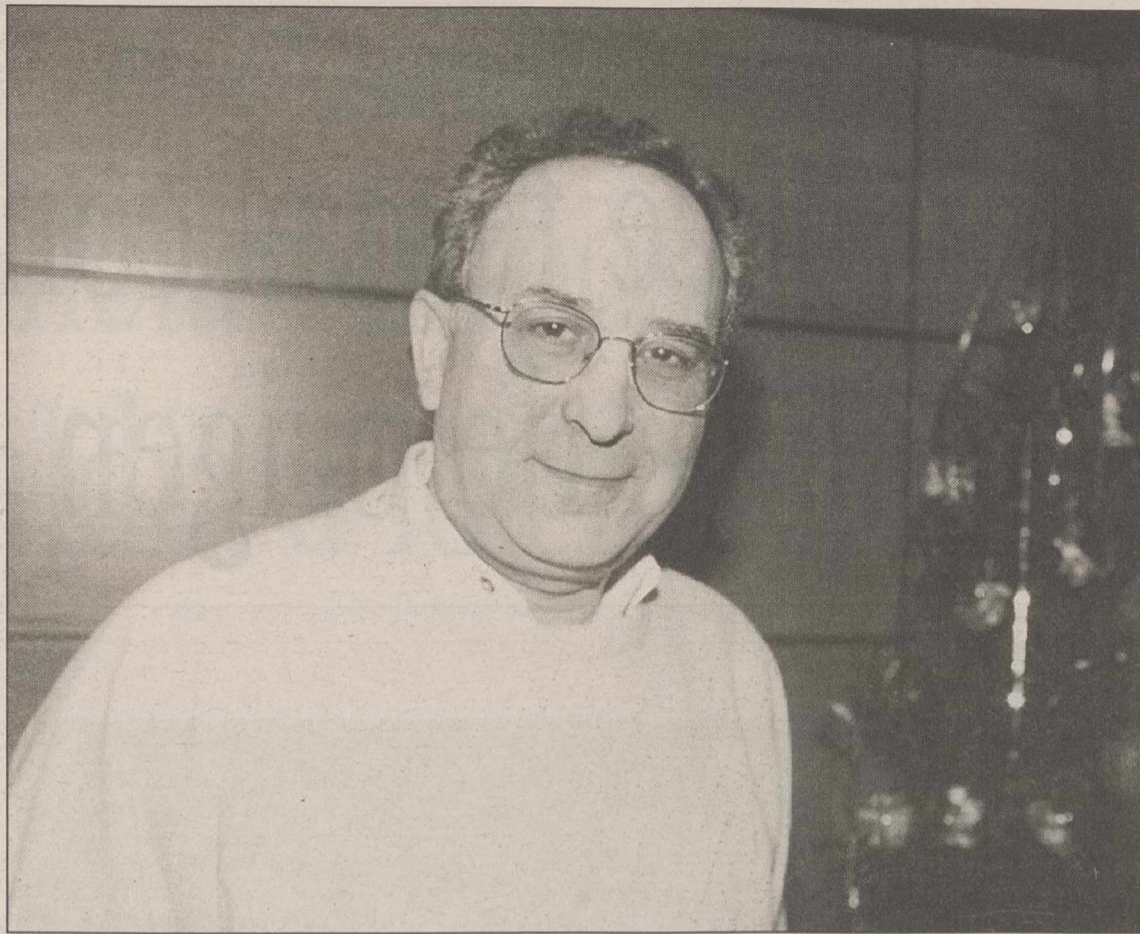

Pozuelo afirma que el Ayuntamiento estos años pasados no se preocupó del Teatro Circo.

creto, es decir, ahora hay que empezar a tener reuniones técnicas de bibliotecas, con los técnicos de gestión cultural, etc.

P: ¿Qué va a pasar a su juicio con el asunto de la cesión de la Fábrica de Harinas Fontecha?

R: Mi opinión personal es que la Fábrica de Harinas se debe rehabilitar tal y como ha pedido el Gobierno regional. Para mí la posición política del PP y de IU en este momento es una posición política, pero si ellos analizan objetivamente el sentido de su posición se darán cuenta de que se puede perfectamente tener infraestructuras culturales y dotar al municipio de las infraestructuras cultura-

les necesarias sin centrarse en que la Fábrica tenga que ser el lugar en el que se den esas actividades culturales, por una razón elemental: si esta Fábrica es un patrimonio de la ciudad que intentamos rescatar pasa lo mismo que con el Teatro Circo, cuesta el doble que si se mete la pala y se hace un edificio funcional. Y ese costo sólo lo puede asumir la Junta pero no desde la Consejería de Educación y Cultura, que no dispone de esa cantidad, por lo tanto por ahí no podrían tener una ayuda de la Consejería. Cuando el Gobierno regional desde presupuestos de presidencia se compromete a efectuar esa restauración no creo que debía de aceptarse perfec-

tamente con el compromiso de que luego exista una colaboración del Gobierno regional con el Ayuntamiento para la creación de las infraestructuras culturales necesarias que estime la Corporación en los distintos barrios, y eso el Gobierno regional está dispuesto a hacerlo. Por tanto, no entiendo por qué la oposición se empeña en una posición que puede dejar al equipo de gobierno del Ayuntamiento sin salida.

P: El portavoz municipal del PP criticaba recientemente que en Albacete la Junta había realizado pocas inversiones en materia de infraestructura cultural en relación con otras provincias de la región ¿realmente es así?

-R: Esa es una visión política muy parcial de la realidad. Hay que considerar por ejemplo que el Museo de la Ciencia es un museo regional y se decidió hacerlo en Cuenca porque es una ciudad que tiene un patrimonio arquitectónico que permitía acoplar perfectamente esta infraestructura. Esa es una instalación de nivel regional, lo mismo que la Biblioteca del Alcázar, ubicada en un sitio difícil de pensar en Albacete. Esto son planteamientos de nivel regional que el Gobierno como tal hace en un sitio u en otro. Y en Albacete se va a hacer una Facultad de Medicina que no la tienen ni en Cuenca, ni en Ciudad Real, ni en ningún sitio. La Junta no hace sólo las inversiones culturales, hace inversiones y unas son culturales, otras son deportivas, otras para empresarios, otras para tecnología, educación, sanitarias, etc. Yo lo que puedo decir por ejemplo es que las instalaciones deportivas que se han hecho en estos cuatro años en Albacete no se han hecho en ningún sitio. Nadie tiene un pabellón y unas pistas como las que están a punto de inaugurarse. Y lo que tiene que plantear ahora el Ayuntamiento de Albacete es algún tema cultural importante a parte del de Teatro Circo que supone una inversión de 1.000 millones, y yo estoy seguro de que la Junta en un futuro lo podrá acometer.

P: ¿Coincide con muchos en que la ciudad necesita un gran Auditorio con una capacidad superior a las 2.000 localidades?

-R: Por supuesto, y es algo que lo hemos hablado muchas veces. Lo que pasa es que la prioridad de la ciudad parece que era el Teatro Circo y eso era sagrado. Que duda cabe que todos estamos de acuerdo en que una infraestructura de este tipo hace falta en la ciudad y esta se debe acometer en esta legislatura. Dentro de dos años se puede comenzar una infraestructura del tipo que apuntas, algo que lo tenemos perfectamente hablado y calculado. El único problema es que esta infraestructura la tiene que planificar el Ayuntamiento y pedir el concurso de la Junta, cosa que estoy seguro que tendrá.

P: Aparte del tema del Teatro Circo ¿qué otros asuntos le hubiera gustado dejar zanjados o resueltos?

-R: No, yo no tengo conciencia de haberme dejado colgado ningún asunto. Para mí el asunto fundamental era dar respuesta a las demandas de los ciudadanos y de los ayuntamientos, y eso creo que se ha cumplido en gran parte, aunque no totalmente porque las demandas de infraestructuras permanentemente siguen, es decir, la cultura del cemento se incrementa. Todavía los ayuntamientos empiezan haciendo demandas nuevas, porque por ejemplo los pueblos que ya tienen casas de cultura ahora quieren hacer museos. De todas formas yo no soy partidario de las macroinstalaciones, sino de que los ciudadanos de los barrios de la ciudad tengan lo que necesitan en su barrio.

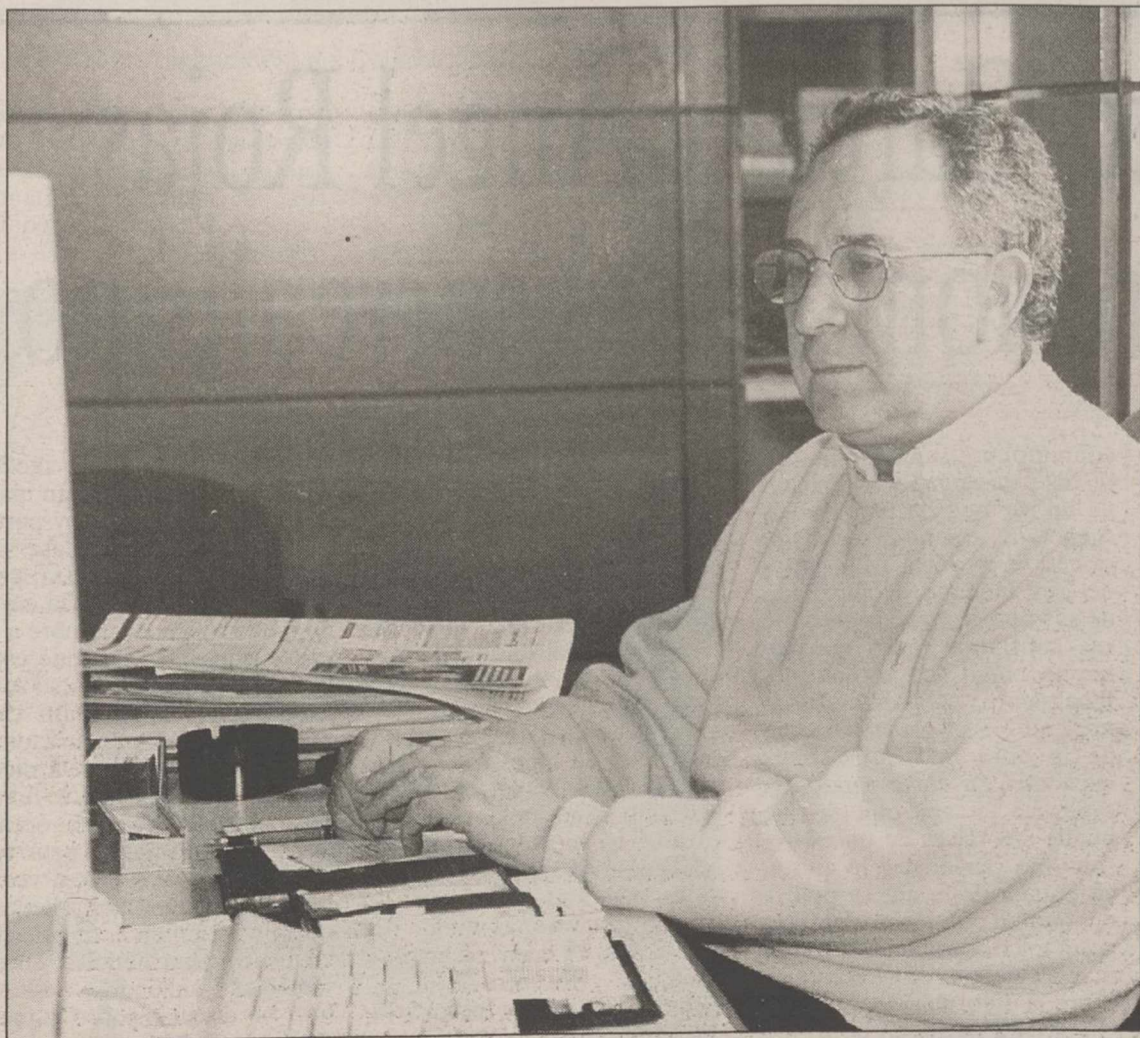

El exdelegado de Educación y Cultura milita en el PSOE desde el año 86.

En su último trabajo, que lleva por título "Pequeño"

Bunbury ofrece temas con denominación de origen

□ PEDRO GASCON

Enrique Bunbury (ex "Héroes del silencio") vuelve a la escena musical con nuevo álbum y nueva alma. Pequeño es el título de este trabajo dividido en tres partes Pequeño-Cabaret-Ambulante. En él Bunbury rescata las esencias del cabaret, la copla, el tango... "Pequeño álbum" que rompe con los trabajos junto a Héroes y también los cortes techno que usara en su "Radical Sonora", mostrando unas canciones con denominación de origen. Según el propio autor, en entrevista al programa Séptimo de TVE, la idea de este disco era rescatar esencias de la canción española: "Mi intento ha sido que cualquier persona que escuche las canciones, en la parte del mundo que sea, pueda decir que ese disco lo ha compuesto un español". Esta búsqueda de esencia española, que fuera uno de los puntos de ruptura de Héroes, ha llevado a este mañico a confeccionar canciones que muestran de nuevo su capacidad poética, y personal, así como una filosofía vital. Canciones

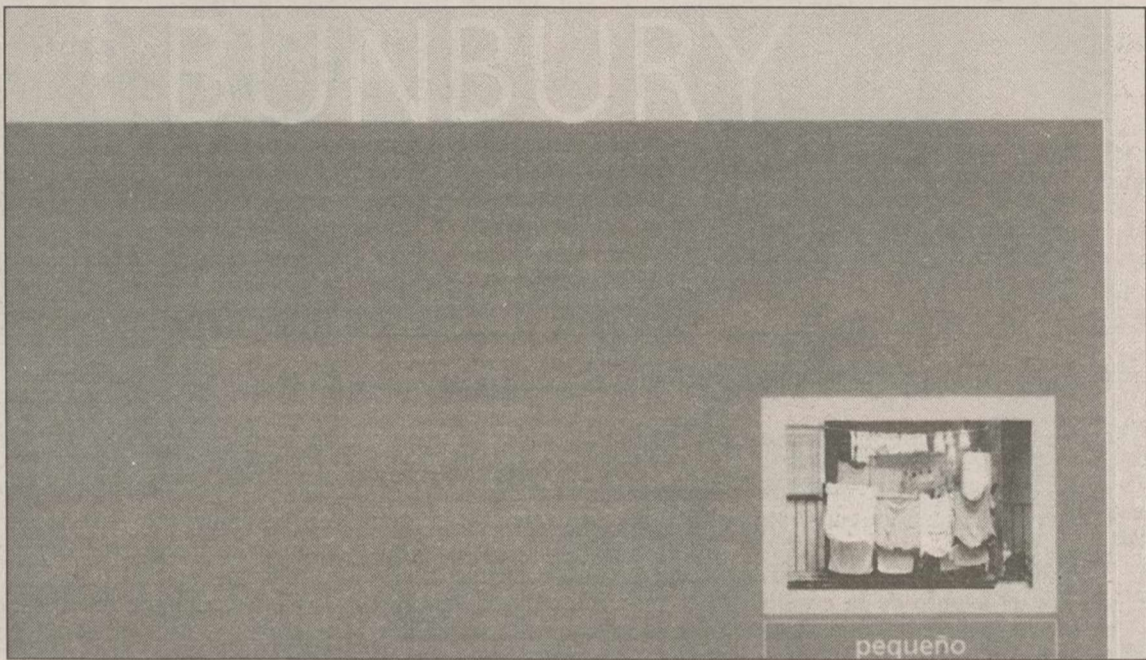

Portada del último disco de Bunbury, titulado "Pequeño".

tan emblemáticas como El extranjero que nos habla de aquel que se considera ciudadano del mundo y extraño o extranjero en cualquier sitio, cantos a la infancia en Lejos de la tristeza, precioso tango Infinito ("Me calaste hondo / y ahora me dueles"), añoranza a Zaragoza, su tierra, en Contra-

dictorio, aires de esperanza en El viento a favor, etc. Todas ellas compuestas, tanto en la letra como en la música, con ciertos matices melancólicos y nostálgicos. También hay que mencionar algunas colaboraciones como Copi, del Morán, Ramón Gacías (también en Radical Sonora), Phil Manza-

niera (productor de algunos de los discos de Héroes, como "El espíritu del vino"), Jesús López, Eva Amaral y Pedro Andreu (Batería de Héroes) entre otros. En definitiva un perfecto y logrado trabajo de este controvertido artista que de "Pequeño" tiene más bien poco. Recomendado.

Ernesto García y Angel Rojas, del expresionismo al surrealismo

□ RICARDO MARIN

Del 16 de diciembre pasado hasta el próximo 15 de enero, se celebra en el Centro Cultural "La Asunción" la exposición del pintor Ernesto García Sanz. La obra de este artista toledano muestra aparentemente una absoluta ausencia de uniformidad temática, si se atiende a los títulos de los lienzos: "Soldado", "El nido", "Cafetería de noche", "Vendimia"... motivos que en principio no se atienen a ningún tipo de nexo lógico. Sin embargo, todos estos temas esconden tras de sí una profunda reflexión en tomo a la condición humana, una reflexión que conduce al hombre a mirarse en el espejo de la realidad y

contemplar, sumido en un terrible desengaño, la imagen de un ser que ha perdido sus sueños de grandeza y sus ilusiones; se proyecta así la figura del ser humano acompañado de sus dudas, convulsiones, de sus conflictos tanto consigo mismo como con el entorno. Igualmente, este dramatismo presente en el plano temático de la obra de García Sanz encuentra su correspondencia estilística en una pintura que hunde sus raíces en un expresionismo personal e intimista, al margen de lo que se podría denominar un expresionismo académico y tradicional, en el que prima la tensión cromática sobre la deformación.

Por otra parte, en el Museo Provincial tiene lugar desde el

21 de diciembre hasta el próximo día 24 de enero la exposición "Perfiles de silencio" del artista Ángel Rojas. Los lienzos de este pintor muestran, en unos casos más claramente que en otros, toda una serie de resabios surrealistas que se traducen en la obra de Ángel Rojas básicamente de dos formas: por una parte, el influjo surrealista se muestra con sus características temáticas y estilísticas por antonomasia a través de la representación de imágenes oníricas y sugerentes en las que el motivo central lo constituye el propio mundo de los sueños, es decir, la "supra-realidad". Por otro lado, el impulso onírico y visionario que subyace en los lienzos de Ángel Rojas hace acto de pre-

sencia igualmente por medio de un surrealismo con un marcado carácter genuino y particular. Esta última clase de surrealismo se muestra con todo su esplendor en la serie de pinturas que da nombre a la exposición, una serie que estilísticamente toma todo su sentido en una abstracción casi absoluta así como en una tonalidad planteada sobre la dicotomía entre lo oscuro y lo luminoso. Por último, esta óptica personal de la filosofía surrealista que Ángel Rojas ofrece a través de algunos de sus lienzos no sólo incide en la dimensión estilística, sino también en su temática, pudiéndose vislumbrar un discurso sobre la inestabilidad del mundo y de la condición humana.

Friends: ¿Volver a verla?

□ MAMEN GONZALEZ

Las series de gran éxito de EE.UU se prodigan a lo largo de nuestras pantallas de televisión, llegan a nosotros con un boom!: lo que a los americanos les resulta excelente para nosotros debe producir el mismo efecto, aunque no siempre cumplen con las expectativas pero está claro que el público español, y en especial los jóvenes.

Friends, la telecomedia vista de los últimos años, ve a reponerse en los canales todos los días a las 21h en emisión en abierto, con la multidifusión, una forma de recordar toda la historia de una de las series populares.

Tras cinco temporadas cosechando grandes éxitos entre la audiencia, principalmente entre la juventud, do a la interpretación de jóvenes actores: en la serie se relatan las entresacas y peculiaridades y ocurrencias de sus protagonistas. Su popularidad se debe a la psicología que en cada uno de los personajes reflejando en ellos a la realidad de nuestro tiempo, vamos ver en ellos las características diferentes de una sociedad comprendida entre los 20 y 30 años.

EXITO ASEGURADO

Después del éxito de cada temporada es recibida por el público con gran entusiasmo, rompiendo moldes dando un enfoque de la serie desde una perspectiva diferente en televisión. La diferencia entre cada uno de los personajes es lo que produce el éxito cómico reflejado en cada situación, pero al mismo tiempo apreciando la unidad de ellos.

Sus intérpretes son los actores Jennifer Aniston, papel de Rachel, algo tímida, que intenta tomar la vida con deportividad. Courteney Cox interpreta a la metódica y excéntrica Mónica. Kudrow, da vida a la insofocable Phoebe, que difiere completamente al grupo. Matt LeBlanc interpreta al hipocóndrico Joey; Matthew Perry, derroteros eventuales, inconformista de Chandler y David Schwimmer, al que puede el subconsciente Ross.

Los protagonistas, en esta serie, se dieron a conocer introduciéndose en películas taquilleras como "Rushmore", "Scream", "Michelle", "Sólo los tontos enamoran", "Trabajo de verano", "Mucho más que amor", "Ace Ventura", "Perdidos en el espacio" o "Una terapia peligrosa".

Esta serie, al haberse marcado en ellos un éxito de su prometedor futuro y en nosotros, sus espectadores, una sonrisa que muestra de una crítica con toques amargos de humor.

VILLARROBLEDO

El presidente de la junta de personal ve "gato encerrado"

Denuncian imposiciones de la alcaldía a los funcionarios



Desde la junta de personal del Consistorio denuncian imposiciones.

El cambio de compañía de los funcionarios municipales está provocando una cascada de reacciones entre el Partido Popular, el equipo de gobierno y el presidente de la Junta de Personal. Tras la denuncia realizada días atrás por los concejales de la oposición, el primer teniente de alcalde indicó en rueda de prensa que el ejecutivo sólo se había confirmado una decisión por la mayoría de la Junta de Personal. Le toca el turno ahora al presidente de la junta, que expresa su oposición contra las imposiciones desde la alcaldía y perseguido por el primer teniente de alcalde D. José Antonio Cabañero Losa, está realizando un estudio de escritos".



La polémica está servida en Villarrobledo.

te de la Junta de Personal manifiesta que "el señor alcalde en funciones no tiene facultad para preavisar la finalización de la póliza, ni de contratar ninguna póliza, y máxime

cuando parte de dicha póliza la pagamos los funcionarios".

COMISIÓN PARITARIA

Ortega se pregunta en el comunicado las razones que tuvo el primer teniente de alcalde para "convocar una paritaria para sólo tratar el cambio de compañía y no lo hace para tratar otros puntos que si preocupan a los trabajadores". Entre los temas que preocupan a los trabajadores del Ayuntamiento según el presidente de la Junta de Personal están la seguridad e higiene, asistencia jurídica, vestuario de trabajo, negociaciones con los sindicatos para un nuevo acuerdo, etc.

Prudencio Ortega también se pregunta sobre "el interés personal que le mueve al hacer esta guerra suya y no dar una solución salomónica al conflicto".

El presidente de la Junta de Personal insta al ejecutivo municipal a dejar que sean los funcionarios quienes elijan la compañía que prefieran, "ya que esto no supondría ningún gasto a la Corporación y sería una solución que no dañaría la libertad de los funcionarios".

La localidad contará con una báscula municipal financiada por el Proder

□ J.M.

Uno de los últimos proyectos aprobados por el programa Proder es la instalación de una báscula municipal de camiones en el Polígono Industrial. El proyecto contempla el suministro y montaje de la báscula puente mecánica, así como la obra civil para el alojamiento de la báscula y la caseta de manejo. La báscula que se instalará en el Polígono de Villarrobledo cuenta con módulos acoplables para realizar plataformas de 4 a 18 metros de longitud, pudiéndose intercalar módulos metálicos con otros de losa de hormigón. La anchura de la plataforma es de 3,35 m utilizables, facilitando la maniobra de los camiones. El diseño permite conseguir un puente de una altura total de 200 mm.

Continúa el resumen de los aspectos más significativos del 99

Las relaciones entre los grupos fueron algo más "fluidas"

El inicio de otro mandato corporativo municipal a primeros del pasado mes de julio marcó un acercamiento entre gobierno y oposición en el Ayuntamiento. El PP organizó su primera feria a los pocos meses de haber comenzado a gestionar, mientras por parte del PSOE se ha observado un nuevo talante en su papel de control y fiscalización. La crónica de sucesos estuvo protagonizada por las víctimas de los accidentes de tráfico y el granizo.

□ ANGEL ROMERO

Continuando con el resumen del pasado año iniciado ayer y tras los resultados electorales, el nuevo equipo de gobierno del PP comenzaba su trabajo casi a las pocas horas de tomar posesión de sus cargos. El primer y desagradable descubrimiento realizado fue comprobar la poca maniobrabilidad económica que existía para finalizar el año. Esto hizo que comenzase a tratarse de estirar un presupuesto que, según se comentó entonces, aparecía bastante esquilado.

Rechazada por el resto de grupos políticos la oferta efectuada por José María Barcina para integrarse en el equipo de gobierno, el PP comenzó a tomar medidas sobre la situación económica y una de ellas, que junto a la propuesta de ediles liberados para Francisco Huerta y Antonio Callejas, despertó agrios comentarios de la oposición, fue la de aplazar el proyecto sobre el auditorio municipal. A pesar de estos primeros escarceos contrarios, pronto empezaba a notarse un aire nuevo en el Ayuntamiento, con la llegada de propuestas, tanto por parte del equipo de gobierno como de la oposición, que eran aprobadas unánimemente en la mayoría de los casos, siendo una de las primeras la dedicatoria de una calle a la memoria de Víctor Serena Guirado, que se inauguraría coincidiendo con la feria. Pero no todo eran aspectos consensuados y así surgía otra polémica que tuvo su desencadenante en el Pleno ordinario de julio, cuando Purificación Arteaga y Hermínia Ruiz eran cesadas de sus cargos como responsables de servicios en la Casa de la Cultura, siendo sustituidas por Alberto Alfaro. El mes, a pesar de encontrarse en sus últimas fechas, todavía nos traería



A nivel municipal, las relaciones entre los grupos políticos en el Ayuntamiento se estabilizaron.



Carlos Díaz, concejal del Partido Socialista.

alguna sorpresa agradable, como fue la confirmación del inicio en poco tiempo de las obras referentes al nuevo edificio de los Juzgados, que se levantará este mismo año junto a las Oficinas de Correos.

ACCIDENTES CON VÍCTIMAS

Otra de las crisis entre gobierno y oposición tenía lugar con el nombramiento por parte de José María Barcina de los alcaldes pedáneos, desde el

PSOE se reprochó que no se hubiesen seguido criterios más democráticos en esta iniciativa y el tema protagonizó un nuevo debate plenario que se saldó en "tablas", mientras se procede a realizar los trámites administrativos que permitan la nueva forma en las nominaciones.

Llegaba el mes de agosto y aunque entre bastidores los nuevos mandatarios seguían trabajando, la actividad municipal sufrió el habitual relajo de este mes veraniego.

Demolición del antiguo instituto de la calle Lope de Vega

□ A.ROMERO

El prólogo de la feria nos traía la demolición del antiguo instituto de la calle Lope de Vega, que el Ayuntamiento había comprado, tras su anterior cesión al MEC. El derribo se inició el 1 de septiembre, con un presupuesto en torno a los seis millones. La adjudicación de las obras por parte del equipo de gobierno, como la adquisición de equipos de aire acondicionado para el edificio consistorial serían después duramente criticados por el PSOE y más tarde explicados con documentos por los grupos municipales, que de esta forma justificaban transparencia en los actos, aunque la oposición no quedó muy convencida por la forma de obrar que se tuvo.

Con la resucitada Muestra de Teatro como aperitivo de la feria, al igual que el año anterior respetada por el tiempo meteorológico. El certámen ofreció algunas innovaciones, como la instalación de un espacio de promoción gastronómica y turística. Para no variar mucho en relación al año 98, la polémica Patrona tuvo su capilla en el recinto del anfiteatro de la Rosalía y se gastó más dinero en pólvora.

Al final, comentarios para todos los gustos, en cuanto a resultados y la promesa de cara al futuro por parte del concejal.

Festejos en cuanto a la potenciación del certámen. Para no variar mucho en relación al año 98, la polémica "Marcha" y se produjeron algunas polémicas sobre extremos.

En relación a la presa del pantano de Camarillas

Reivindicaciones de la pedanía de Agramón en la recta final del año

□ A. ROMERO



La pedanía de Agramón, pendiente de la presa del pantano de Camarillas.

La feria nos traía la finalización de las obras en el antiguo recorrido urbano de la N-301, que fueron efectuadas por el gobierno de la nación, antes de que este tramo quedase en propiedad del Ayuntamiento, también en aquellas fechas se inauguraba el Aula Mentor, del Centro de Adultos y mientras las fiestas se celebraban, el Pleno municipal de septiembre nos ofrecía un nuevo enfrentamiento entre gobierno y oposición, que tenía en uno de sus protagonistas al edil socialista Juan Marín, el motivo era el expediente de modificación de créditos, por medio del cual se proporcionaban fondos con destino al suelo industrial, sacrificando otras partidas. Aunque el tema fue finalmente aprobado, el tono subido quedó patente en la sesión.

Terminada la feria se procedía a la apertura al tráfico rodado en el tramo estrecho de la calle Benito Toboso, respondiendo de esta manera a las numerosas demandas de los

comerciantes de la zona de El Rabal. Al mismo tiempo el diputado regional socialista hellinero, Diego García Caro, iniciaba sus comparecencias periódicas para informar a los ciudadanos sobre el trabajo del

gobierno de la Junta de Comunidades, dando a conocer un tema que levantaría posteriormente fuertes repercusiones: la posibilidad de que se aumentase la altura de la presa del pantano de Camarillas, aspecto

que afectaría de forma importante a la pedanía de Agramón. Este asunto, unido a la polémica sobre la instalación de una granja de cerdos en la zona, hizo que se crease una plataforma ciudadana de veci-

nos de Agramón para incidir y denunciar estas situaciones conflictivas, sobre las que tras una amplia difusión no se han vuelto a ofrecer datos en cuanto a la situación actual de dichos temas.

La liga sigue su caminar. Vive esta tarde, a partir de las 15,30 el gran partido de la primera jornada de la segunda vuelta:

BOLAÑEGO - HELLIN DEPORTIVO



Radio Hellín, 107.6 de la F.M. La radio más deporrtrrrrrrrrrrrrrrtiva de la ciudad



TRABAJAMOS POR LA SALUD EN LOS PAÍSES EN DESARROLLO

Para mejorar las condiciones sanitarias de la infancia de Mozambique, Ghana, Liberia, Bolivia, Perú,....

* construimos un centro de psiquiatría y drogadicción infantil

* trabajamos en centros para niños deficientes

* educamos a la población infantil
* apoyamos programas de nutrición infantil

Tú también puedes participar

Prosalus
Trabajamos para el Desarrollo del Tercer Mundo

Banco Central Hispano
Of. Principal c/c nº 2020

María Panés, 4 28003 Madrid Tfno: (91) 553.35.91 / 533.64.19 Fax: (91) 535.06.65

El presidente del PP de Albacete recogió sus demandas

Atanasio Ballesteros se reunió en Bonete con NN. GG.

□ LT

El presidente del Partido Popular de Albacete aprovechó su visita a Bonete el pasado día 30 de diciembre, para reunirse también con los representantes de Nuevas Generaciones en la comarca.

Además del cambio de impresiones en cuanto al funcionamiento de esta formación tanto a nivel comarcal como a nivel provincial, sirvió esta reunión, según una nota de prensa del gabinete del Partido Popular, para recoger sus demandas y denotar su creciente número de afiliaciones.

A la reunión acudió el presidente provincial de Nuevas Generaciones, Alberto Gómez y el secretario Manuel Serrano.

Atanasio Ballesteros, presidente del Partido Popular de Albacete solicitó el apoyo de esta formación a su nuevo proyecto de partido al considerar-



Hubo cambio de impresiones sobre el funcionamiento de esta formación.

lo un elemento dinamizador de la juventud, a través de la cual muestran sus inquietudes

sociales y participativas. Nuevas Generaciones aglutina a nuestros jóvenes alrededor

de proyectos de gran trascendencia en su entorno en los que ocupan gran parte de su

tiempo y les da una formación social y democrática que los hace acreedores de mayores niveles de responsabilidad en un futuro próximo.

La capacidad de la generación joven para el ejercicio de responsabilidad y de colaboración en proyectos sociales y solidarios es algo que se hace palpable en estas formaciones donde con su autonomía llevan a término una labor importante y fundamental e inculcando principios democráticos, solidarios, participativos, de autonomía crítica y de formación política en general a sus componentes.

El presidente del PP de Albacete quiso agradecer la atención que estos jóvenes prestaron a sus propuestas y aseguró que elevaría las quejas que le expusieron en cuanto a la falta de atención que con carácter permanente se está llevando a cabo desde las distintas instancias de la Junta.

NO ME DEJES

MI VIDA ESTÁ EN TUS MANOS

Por sólo 100 pts/día APADRINA un niño del Tercer Mundo

tel. 902 19 19 19



Deseo más información sin compromiso

Deseo apadrinar __ niños

Nombre Apellidos Dirección

Población Provincia C.P. Tel.

Banco Datos bancarios

Entidad Oficina DC Cuenta 509M

FUNDACIÓN INTERVIDA C/ Salud, 17- 28013 Madrid-Tel. 902-19 19 19-Fax 91- 521 33 00

LA TRIBUNA colabora con 100.000 pesetas de la "fila cero"

La O.S.A. ofrecerá hoy su Concierto de Año Nuevo

La Orquesta Sinfónica de Albacete, ofrece hoy en el teatro Regio a partir de las 19 horas, su concierto de año nuevo a beneficio de la Asociación para la atención a personas con retraso mental de la provincia de Albacete (ASPRONA). PUBALSA, empresa editora de LA TRIBUNA, colabora con 100.000 pesetas en entradas de "fila cero".

AGENCIAS

Con inusitada expectación se espera hoy el ya tradicional concierto de Año Nuevo que la Orquesta Sinfónica de Albacete ofrece en nuestra ciudad a beneficio de ASPRONA. Será hoy domingo, a partir de las 19,00 horas cuando esta joven agrupación sinfónica deleite a los cientos de aficionados almanseños que se van a dar cita en el teatro Regio con un cuidadísimo programa que incluirá obras de Peter Ilich Tchaikowsky (Marcha Eslava, Op.31) y Nikolai A. Rimsky Korsakov (Capricho Español). En la segunda parte, la saga de los Strauss serán los protagonistas con obras como: Marcha Persa, Vlas del Emperador, Polka-Pizzicato, Trish-Trash, De Cacería, El Danubio Azul y la imprescindible Marcha Radezky.

Señalar, que PUBALSA, empresa editora de LA TRIBUNA de Albacete, a través de su presidente, Manuel López Vera ha anunciado la colaboración con este concierto aportando 100.000 pesetas a título de entradas en la "fila cero". De esta manera, LA TRIBUNA de Albacete prolonga su colaboración con ASPRONA tras el magnífico concierto de "Año Nuevo" realizado por la O.S.A. en Albacete el pasado día 2 de enero y que también contó con este periódico como entidad patrocinadora junto con el Cultural Albacete.

Francisco Martínez Ortuño, consejero delegado de PUBALSA, ha señalado que la entrega de la colaboración económica se producirá por parte de Manuel López Vera, tras la celebración de un almuerzo que tendrá lugar en nuestra ciudad en próximo martes día 11, al que asistirán responsables de PUBALSA, el delegado de LA TRIBUNA en Almansa y varios directivos de ASPRONA-Almansa. Tanto por parte de la organi-



Fernando Bonete dirige a la Sinfónica de Albacete desde su fundación.

zación (ASPRONA) como por la institución de la que depende la O.S.A. (Diputación de Albacete a través de Cultural Albacete), ambos han mostrado sus satisfacción por poder, por tercer año consecutivo, ofrecer a los almanseños el tradicional concierto de Año Nuevo, en un momento, en el que la Orquesta Sinfónica de Albacete, una agrupación con una clara vocación artística nacional, que viene de cosechar un impresionante éxito en el Teatro de la Paz de Albacete en el concierto homólogo organizado por LA TRIBUNA el pasado domingo día 2 de enero.

La O.S.A. nace en 1996 bajo el patrocinio del consorcio de Cultural Albacete, de quien recibe toda la infraestructura y apoyo necesario para su funcionamiento. La O.S.A. es una agrupación sinfónica cuyo principal objetivo es la formación y el perfeccionamiento en la interpretación de la música sinfónica, estructurándose, en cuanto a sus componentes se refiere, a partir de los Conservatorios de la provincia

de Albacete; formando parte de esta orquesta, profesionales de gran experiencia y alumnos

de alto nivel procedentes de los centros docentes musicales de nuestra provincia.

Una Asociación con gran implantación en la ciudad

L. BONETE

ASPRONA es una asociación con una gran implantación en nuestra ciudad, baste decir que desde su fundación en 1967 como centro de educación especial y/o desde 1980 que comenzó a funcionar como centro ocupacional, cuenta en la ciudad con más de 1200 socios. Los objetivos generales del centro se orientan a la atención y formación de los disminuidos psíquicos con un amplio programa de actividades que abarca: la fabricación de cajas de cartón, confección de persinas, fabricación de objetos decorativos y de cuero y piel, trabajos manuales, cultivo de plantas de jardín, todo ello bajo una educación especial que incluye los servicios de logopedia, fisioterapia y psicología.

En la actualidad, el centro de ASPRONA de Almansa cuenta con una capacidad para 100 personas y se encuentra ocupado en un 40%, todos ellos en régimen de externado. Cuenta también con un servicio de voluntariado que ayudan a los monitores en los talleres, comedor, ocio y tiempo libre, siendo totalmente libres de programar actividades lúdicas fuera de las horas de taller, bien en el Centro o fuera de él.

Una brillante trayectoria desde su presentación oficial

L. BONETE

Señalar, que la O.S.A. hizo su presentación oficial el día 14 de junio de 1996 en el Auditorio Municipal de Albacete bajo la batuta de su director titular, el almanseño Fernando Bonete Piqueras y, ya desde los conciertos de preestreno, la Orquesta consiguió grandes éxitos artísticos, interpretando un amplio abanico de obras que van desde Haydn hasta Bartok, pasando por Stamiz, Beethoven, Schubert, Rossini, Brahms, Strauss, Wineiasky, Suppé, Weber, Bizet, Verdi, Rimsky-Korsakoff, Prokoief o Kachaturian. De los compositores españoles interpretados hasta ahora pueden destacarse: Rodrigo, Guerrero, Luna, Barbieri, Penella, Moreno Torroba, Bretón, Gerónimo Giménez, Alonso, Chapí, Chueca, Sorozabal o Vives.

La Orquesta Sinfónica de Albacete, lleva hasta el momento más de cincuenta títulos montados, ha conseguido numerosos éxitos de público y crítica tales como su presentación en Madrid en abril de 1997, su participación en las, hasta ahora, tres ediciones del Festival de Música y Teatro de Chinchilla, o la espectacular gala lírica con motivo de la inauguración de su sede estable, el Teatro de la Paz que, junto a otros muchos acontecimientos, demuestran la madurez y el excelente nivel artístico conseguido en tan corto periodo de tiempo, a la vez que se viene a confirmar un largo y prometedor futuro para el que ya está considerada, no sólo por el número de sus componentes, sino por su calidad, el primer conjunto sinfónico de Castilla-La Mancha. Señalar también, que el actual director-fundador de la O.S.A., el almanseño Fernando Bonete Piqueras, se despide con este concierto de la dirección estable de la O.S.A., debido a sus compromisos profesionales. Todo esto hace, si cabe, más atractivo este concierto que espera contar con un lleno absoluto del Teatro Regio, favoreciendo de esta manera una buena recaudación con la que paliar en lo posible las necesidades asistenciales de ASPRONA-Almansa.

Los concursantes han mostrado un gran nivel técnico y estético

Fallado el II Certamen de Fotografía 'Villa de Caudete'

□ LT

La Agrupación Fotográfica 'Villa de Caudete' ha remitido una nota de prensa a este diario en la que se da cuenta del fallo del jurado y catálogo de obras premiadas y finalistas en el II Certamen Nacional de fotografía 'Villa de Caudete'.

El premio Diputación de Albacete a la mejor serie de tres fotografías de tema Paisajes, costumbres, Fiestas y Arte Popular de la provincia de Albacete ha recaído en Miguel López Tomás con el título 'Recuerdos'.

El premio Asociación de Comparsas a la mejor fotografía de tema Fiestas de Moros y Cristianos de Caudete corresponde a José Tecles Albertos con el título Descanso.

El Premio de Honor Ayuntamiento de Caudete a la mejor colección de tres fotografías con unidad temática correspondió al autor José Antonio Torregrosa García con el título Venecia Efímera.

Mariano Gimeno Gandía obtuvo un accésit a la mejor fotografía de autor local por la foto 'Buscando la liebre'.

El jurado estuvo compuesto por Rafael Requena Requena, miembro de la Agrupación Española de Acuarelistas, Santiago Bernal Gutiérrez, presidente de la Agrupación Foto-



'Buscando la liebre', de Mariano Gimeno obtuvo un accésit.

gráfica de Guadalajara y Manuel Podio, fotógrafo.

Se trata de la II Convocatoria del Certamen Nacional de Fotografía Villa de Caudete en

que ha sido organizada por la Agrupación Fotográfica 'Villa de Caudete', la Diputación de Albacete, el Ayuntamiento de la localidad y la Asociación de

Comparsas de Moros y Cristianos de Caudete y la Junta de Comunidades de Castilla-La Mancha y Transportes Caudete y en el que han colaborado,

entre otros, Cantos y Pastor Consulting, Policlínica Caudete, Eva Tecnich, Fiesta Solera, Comergruop, Caja Rural Fotos Juan y Gráficas Bañón.

Exposición fotográfica de Cruz Roja sobre 'La vejez hoy' en La Roda

□ LT

Con motivo del Año Internacional de las Personas Mayores, Cruz Roja Española ha organizado la exposición 'La Vejez hoy'. Esta muestra fotográfica pretende dar a conocer la realidad de las personas mayores en nuestro país y la necesidad de establecer políticas y programas que reflejen sus aspiraciones, teniendo en cuenta que en España casi un 16 por ciento de población total es mayor de 65 años y que de éstos un 21 por ciento son mayores de 80 años.

La exposición está compuesta por setenta y cinco fotografías agrupadas en cinco bloques:

1.-'Historia de una mirada'



Exposición fotográfica de Cruz Roja en La Roda.

reúne retratos de personas mayores acompañados de un álbum de fotos realizadas por

el propio retratado en las que refleja su entorno.

2.-'Galería de retratos' cons-

ta de nueve trípticos intimistas compuestos por una foto de una persona mayor, otra del rincón de su casa que más les agrada y una tercera de un objeto con especial significado para el retratado.

3.-'Un largo camino' es un apartado de once retratos de personas mayores célebres, que son fácilmente identificables por la sociedad española como Miret Magdalena, Marcelino Camacho, Buero Vallejo, Matías Prats, etc.

4.-En otra serie se destaca la participación social de las personas mayores mediante el reportaje 'Memoria de la vida'.

5.-Por último, en 'La piel arada' se recogen escenas de las personas mayores en el

ámbito rural.

Con estos cinco bloques temáticos la exposición responde desde distintos ángulos a todos y cada uno de los Principios de Naciones Unidas en el Año Internacional de las Personas Mayores: Independencia, Participación, Cuidados, Autorrealización y Dignidad.

Cada grupo de fotografías va introducido por textos en los que varios autores han reflexionado sobre 'La Vejez Hoy'. La escritora Soledad Puértolas ha descrito la obra de David González 'Memoria de la vida'.

La exposición fue inaugurada el pasado día 3 de enero en el Centro Cultural de San Sebastián en la calle Junco número 2 de La Roda y podrá visitarse hasta el 14 de enero.

La Tribuna de Economía

El sector turístico está obligado a mejorar su comercialización

□ E.P.

Aunque Castilla-La Mancha encierra atractivos turísticos suficientes para poder ofertarlos al exterior, ha sido necesario que pasaran muchos años para que los habitantes de esta tierra se dieran cuenta del potencial económico que supone saber explotarlos. Y todo este tiempo perdido ha supuesto un importante desfase con respecto al resto de comunidades que, con independencia de su situación y climatología, han sabido aprovechar el tirón turístico nacional para, en unos casos, vender sus encantos a los foráneos, y en otros para inventárselos.

Por fortuna, hace aproximadamente quince años que Castilla-La Mancha empezó a salir de este "letargo turístico", realizando un esfuerzo para incrementar y mejorar las infraestructuras destinadas a alojar a sus visitantes, así como para difundir y promocionar los lugares y acontecimientos de interés.

Esta reacción la confirma el Consejo Económico y Social en el informe socioeconómico de Castilla-La Mancha referido al 98, si bien la descripción no se limita a este año sino que alcanza a un período anterior, con la finalidad de poder observar la evolución.

Así, el CES considera el año 1986 como una fecha importante para el despegue del turismo en nuestra región, ya que es a partir de ese momento cuando el sector experimenta un notable desarrollo.

Según el análisis realizado por el CES, los factores que han impulsado este auge son de diversa naturaleza, si bien el principal ha sido un cambio de mentalidad que ha propiciado concebir el turismo como un motor de desarrollo económico.

En el caso de Castilla-La Mancha, el creciente interés por el contacto y disfrute de la naturaleza que se ha despertado en la sociedad ha sido otro punto a favor, a lo que hay que sumar el aumento del poder adquisitivo de la población española y el incremento de los visitantes extranjeros.

El Consejo Económico y Social reconoce también el importante papel que la Admi-



La tendencia apunta hacia un aumento de hoteles, en detrimento de otros establecimientos.

nistración autonómica ha jugado en este campo, incentivando la creación y las mejoras de las infraestructuras turísticas, y concienciando a los ayuntamientos, diputaciones y sociedad civil de la fuente de ingresos tan importante que es el turismo para cualquier localidad. Esta acción ejercida en el ámbito interno ha sido además conjugada con la labor emprendida de promoción de los recursos artísticos, culturales y naturales, dentro y fuera de Castilla-La Mancha.

Pero pese a este avance experimentado en la última década, el estadio de desarrollo del turismo regional está muy por debajo de la media nacional, considerándose todavía un sector en expansión y aún por consolidar.

Fruto del estudio elaborado, el CES atribuye unas características peculiares al sector turístico en la región.

Por una parte, el excesivo minifundismo en sus establecimientos, ya que tienen una dimensión media en término de plazas ofertadas de 45, en los hoteles y de 282 en los campamentos turísticos. También se observa una fuerte concentración de la oferta hotelera en las ciudades de Toledo, Cuenca y Albacete, así como una escasa utilización de la oferta hotelera y campamentos turísticos, ya que, si bien se

ha pasado de un grado de ocupación del 33% del año 90 al 38,4% en el 98, la nacional se sitúa en el 62,1%.

PROCEDENCIA

Lejos de ser un punto de referencia a la hora de planear las vacaciones, Castilla-La Mancha se caracteriza por tener un turismo de paso, de ida y vuelta. Las pernoctaciones por viajero son de 1,5 en los hoteles y de 2,3 en los campings, frente a los 4 y 5,2 respectivamente como promedio nacional.

La proximidad de las comunidades de Madrid, Valencia y Murcia hace que los visitantes procedentes de ellas hagan excursiones de un solo día, volviendo a su origen o pernoctando una sola noche.

Tampoco es Castilla-La Mancha un destino elegido por el turismo extranjero que es menor que a escala nacional.

Por otro lado, la demanda turística tiene una gran estacionalidad, siendo primavera y otoño las épocas del año que más afluencia de turistas registran.

Los turistas que llegan a Castilla-La Mancha, según los datos correspondientes al año 98, proceden en el 81% de otras partes de España, mientras que el restante 19% son extranjeros. En concreto,

entre enero y noviembre del 98 Castilla-La Mancha recibió un total de 1.213.378 turistas, de los cuales, 986.869 eran españoles y 226.913 extranjeros. Dentro del turismo nacional, tomando como fuente de información la red regional de oficinas de turismo, la primera región emisora de turistas y visitantes hacia Castilla-La Mancha es la Comunidad de Madrid (33% del total de visitantes de España), seguida de la propia Castilla-La Mancha (18,6%). A mayor distancia se sitúan la Comunidad Valenciana (11,3%), Cataluña (7,8%) y Andalucía (6,6%). Entre los países de origen de los turistas extranjeros destaca mayoritariamente la Unión Europea, y dentro de ella, Francia (16,6%). El segundo país es EE.UU (12,1%), seguido de Reino Unido (8,4%), Alemania (7,7%), Italia (7%), Japón (6,3%) y Argentina (5,6%). En cuanto a la fecha elegida para visitar Castilla-La Mancha, el mes con mayor afluencia de turistas fue agosto, seguido de septiembre, julio y abril (Semana Santa).

ESTABLECIMIENTOS

En lo que a hoteles se refiere, durante el año 98 se produjo un importante incremento a nivel regional de 16 hoteles

Aunque ha habido un despegue, el desarrollo del sector está muy por debajo de la media nacional

(9%), que se tradujo en 1.106 plazas más (9,2%).

En el caso concreto de Albacete, el número de hoteles en el año 98 era de 35, con un total de 2.396 plazas, mientras que en el conjunto de la región se contabilizaban 192 hoteles y 13.096 plazas.

Pasando a los hostales y pensiones, el número total en Castilla-La Mancha es de 589, con una capacidad de 12.797 plazas.

Por último, en lo que a fondas y casas de huéspedes se refiere, la comunidad cuenta con 59 establecimientos de este tipo, con una capacidad de 925 plazas.

En conjunto, la capacidad en establecimientos turísticos de Castilla-La Mancha es de 26.818 plazas repartidas en 840 establecimientos.

Apunta el CES en su informe que la evolución que se ha producido en las últimas temporadas apunta hacia un incremento de los hoteles y un estancamiento y tendencia a la baja de los establecimientos de menor categoría.

Con un importante retraso también con respecto al resto de comunidades autónomas, una de las modalidades de alojamiento turístico que está registrando un mayor crecimiento en Castilla-La Mancha en los últimos años son las casas rurales. Según los datos del año 98, se encuentran abiertas en la región 154 casas rurales con una capacidad de 956 plazas, siendo Cuenca la provincia con mayor número de casas rurales, apreciándose un crecimiento progresivo.

Pasa a la pág. siguiente

EL TURISMO COMO MOTOR DE DESARROLLO

Viene de la pág. anterior

Aunque las cifras pueden resultar frías, son el mejor referente para conocer la evolución que el turismo ha tenido en la región y en este caso evidencian el despegue al que hacemos referencia anteriormente. Así, el número de viajeros alojados en hoteles en Castilla-La Mancha ha pasado de 90.500 en 1996 a 106.500 en 1998 lo que supone un aumento del 17,67%, aunque sigue siendo inferior al 20,8% de aumento a nivel nacional.

El grado de ocupación de los hoteles de Castilla-La Mancha pasa del 35,4% en 1996 al 38,4% en 1998. A pesar de este aumento de 3 puntos, sigue estando muy por debajo de la media de ocupación hotelera en España que en el 98 fue del 62,1%. En este sentido, el nivel de ocupación hotelera de los establecimientos en Castilla-La Mancha supone el 62% del nacional.

OTROS RECURSOS

Pero no sólo de hoteles vive el turismo, ya que el visitante busca en sus destinos otros alicientes que hagan más agradable su estancia.

Es el caso de los Paradores, un tipo de establecimiento peculiar que suele despertar el interés y la curiosidad.

En Castilla-La Mancha hay ocho paradores nacionales, que en el año 98 registraron un grado de ocupación del 69,1%. Durante ese año el parador más visitado fue el de Alarcón, con un nivel de ocupación del 80,5% de su capacidad. Por otro lado, el parador con mayores ingresos fue el de Toledo con 750 millones de pesetas, siendo el de Almagro el que se benefició de un mayor volumen de inversiones, con 166 millones de pesetas.

Siguiendo con otro tipo de recursos, señalar que en Castilla-La Mancha hay 25 oficinas de turismo, cuya misión fundamental es informar sobre las distintas ofertas turísticas que existen a lo largo y ancho de la región. Estas oficinas se reparten de forma que en Albacete funcionan 6, en Ciudad Real 6, en Cuenca 4, en Guadalajara 4 y en Toledo 5.

“

Una característica del sector turístico en la región es el excesivo minifundismo en sus establecimientos

”

Por otro lado, en el año objeto del estudio del CES operaban en la comunidad 147 agencias de viajes, de las cuales, 55 correspondían a casa centrales en la región, 28 son sucursales de las anteriores, y 64 son sucursales de agencias de otras

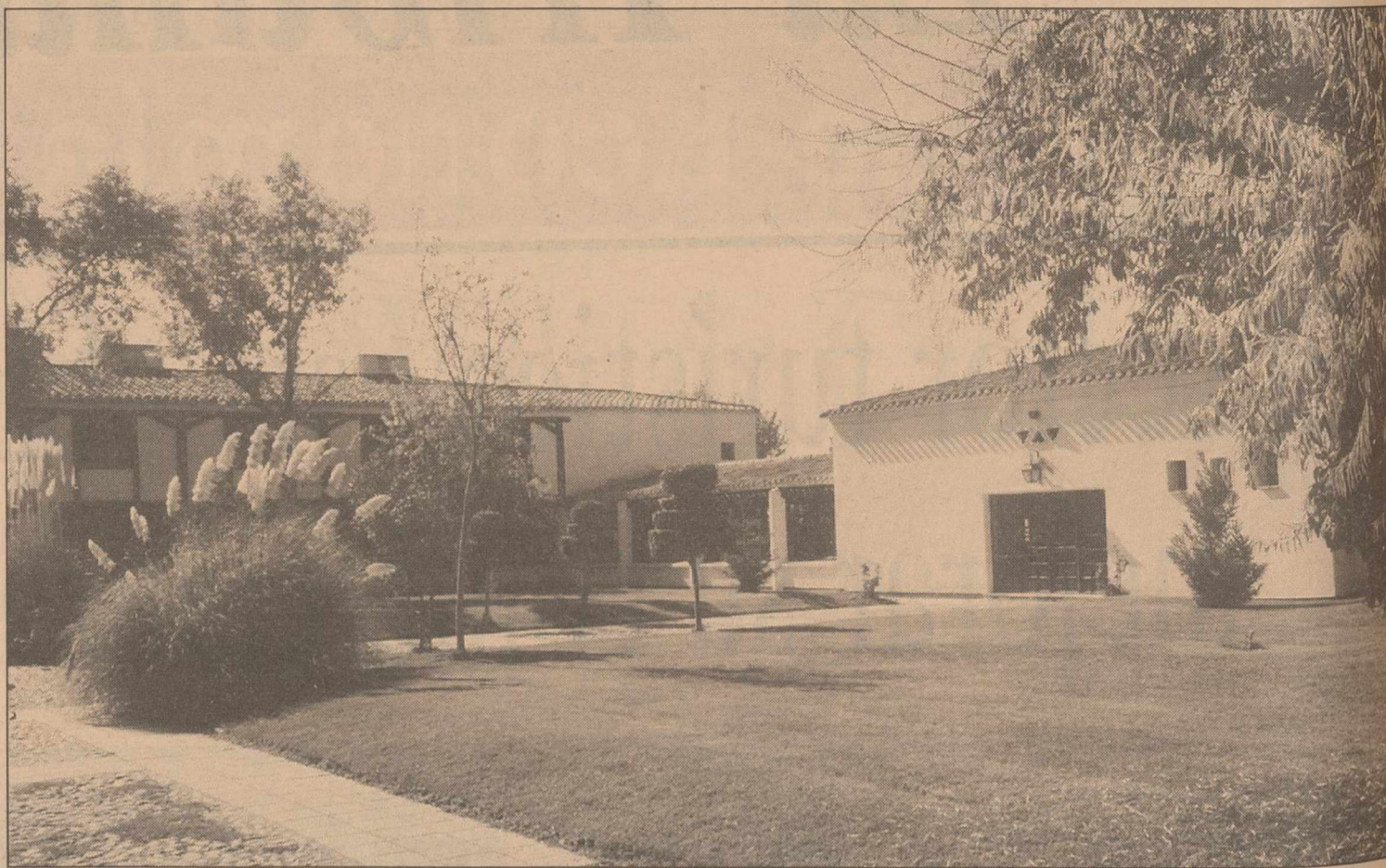

Los paradores de la región registraron un grado de ocupación del 69,1% durante el año 98.

regiones. Se observó un incremento del número de agencias del 9,7% con respecto al año anterior.

APOYO DE LA JUNTA

En cuanto al apoyo que desde la Junta de Comunidades se presta al sector turístico, éste se sustenta básicamente en las siguientes líneas de ayuda:

- Incentivos a la inversión privada: En el año analizado por el CES se concedieron 270 millones de pesetas en subvenciones a empresas del sector turístico, apoyando una inversión empresarial de 2.157 millones y la creación de 237 empleos.

- Modernización y promoción de pymes turísticas: En el mismo período se aprobaron subvenciones por un total de 150 millones de pesetas con cargo a este programa, regulado por la Orden del 6 de febrero del 98.

- Apoyo a actuaciones turísticas de los municipios: En el año 98 la Consejería aprobó 380 millones de pesetas en subvenciones a corporaciones locales para actuaciones turísticas.

- Rehabilitación y explotación turística de los molinos de viento: En el año 98 se concedieron 50 millones de pesetas en subvenciones a corporaciones locales en el marco de este programa.

- Actividades de promoción turística de asociaciones, se concedieron 47 millones de pesetas en ayudas a cargo de este programa.

- Apoyo a proyectos sectoriales. Entre los proyectos aprobados en el sector turístico cabe destacar la creación de una central de reservas en Guadalajara, iniciativa que fue promovida por la Asociación Provincial de Hostelería y la Universidad.

Por otro, la Junta de Comunidades, a través de la Consejería de Industria y Trabajo, dedica anualmente en torno a 350 millones de pesetas a la promoción turística, donde se incluyen actuaciones como la elaboración de material pro-

mocional, fundamental folletos; la asistencia a ferias; la señalización turística dentro de la comunidad; publicidad en medios de información general y sectoriales; y actuaciones especiales.

RECOMENDACION

El Consejo Económico y Social estima que debe mejorarse la comercialización del turismo regional, sector que está ofreciendo un producto turístico de calidad creciente a los potenciales consumidores, entre los que debe incluirse de forma específica al colectivo de personas mayores, caracterizado por ingresos estables y disponibilidad del tiempo.



El turismo que visita las provincias de Castilla-La Mancha es fundamentalmente de "ida y vuelta".

La Tribuna
de Albacete

ANUNCIE

AQUI

SUS

OFERTAS

DE

EMPLEO

Aprende practicando una profesión que en la actualidad no tiene paro

TÉCNICO EN MANTENIMIENTO Y REPARACIÓN DE ORDENADORES

El Centro de estudios **Master-D** va a impartir en Albacete el curso teórico-práctico de técnico en mantenimiento y reparación de ordenadores:

- Grupos Reducidos, máximo 15 personas
- Horarios de clases flexibles. Incluso Sábados.
- Garantía de Bolsa Activa de Trabajo.

Master-D



Últimas plazas

Comienzo en Enero



EL MUNDO DE LA FORMACIÓN SE MUEVE CON NOSOTROS

Información y reserva de plazas **902 242 243**
C/ Zapateros 28, local 02005 ALBACETE

COMPañÍA DE GRAN PRESTIGIO A NIVEL NACIONAL, necesita incorporar:

EL MEJOR COMERCIAL

Para ALBACETE y Provincia:
- Residente en la capital. - en Villarrobledo. - en Almansa o zonas limítrofes

PERFIL:

- Persona con vocación comercial, extrovertida, comunicativa, ambiciosa y con proyección de futuro.
- Hombre o Mujer con capacidad de mantener y aumentar nuestra importante cartera de clientes.
- Persona cuyo objetivo sea mucho más que depender de un simple sueldo, aunque pasado el período de prueba se contempla: Sueldo Fijo+ Comisiones + Incentivos por objetivos de ventas + Gastos Pagados, etc.
- Edad comprendida entre 25-45 años aproximadamente.
- Con disponibilidad para viajar por la provincia.
- Con vehículo y teléfono propios.

- Debido a la experiencia, los candidatos que superen el proceso de selección se incorporarán a un equipo humano donde recibirán cursillos de formación y apoyo en la misma zona donde residan por técnicos cualificados de nuestra Compañía.
- Dichos candidatos tendrán unos ingresos aproximados desde el momento de su incorporación, del orden de las 400/450.000 ptas. mensuales demostrables en entrevista personal.

Si ud. reúne dichos requisitos y se siente identificado con nuestra compañía, contacte mañana lunes día 10, de 09:00h. a 14:00h al HOTEL ALTOZANO, teléfono 967/ 21 04 62, preguntando por nuestro director comercial D. SANTIAGO HERNÁNDEZ, para concertar entrevista personal, a partir del martes contactar al teléfono 619/ 21 65 26.



PARA SECTOR

DE MAXIMAS PERSPECTIVAS DE NEGOCIO
EMPRESA LIDER SELECCIONA

COMERCIALES

PARA LA PROVINCIA DE ALBACETE
S.S., FIJO Y COMISIONES

INTERESADOS/AS ENVIAR C.V. CON FOTOGRAFIA RECIENTE
AL APARTADO DE CORREOS 939 DE CIUDAD REAL

Recepcionistas, conductores, conserjes, vigilantes, electricistas, oficios varios...

¿Sabes cómo conseguir un trabajo fijo en poco tiempo?

Sistema p8.10 (personas entre 18 y 45 años)

GARANTIZAMOS tu preparación hasta obtener tu plaza

Prepárate **900 150 191** llamada gratuita

Hazte Agente Forestal

Diputaciones
Gobiernos Autónomos

Trabaja en parques y reservas naturales

Información **900 150 191** llamada gratuita

SALONI
cerámica

SELECCIONA PARA ALBACETE

LICENCIADOS/DIPLOMADOS

Dependiendo del Jefe de Zona y tras un periodo de formación, asumirá la gestión comercial de un área determinada, responsabilizándose de implantar las políticas comerciales marcadas por la compañía, con el fin de lograr una óptima expansión del negocio y alcanzar los objetivos establecidos.

- **El Puesto** va dirigido a personas con titulación Media o Superior en cualquier especialidad, con marcado carácter comercial, iniciativa, así como buena capacidad de negociación y comunicación. Es una excelente oportunidad para desarrollar una carrera profesional en el área Comercial en una gran compañía.
- **Ofrecemos:** Incorporación inmediata en una empresa líder en su sector, con producto de alta calidad y prestigio, así como un curso inicial de formación y la posibilidad de un crecimiento y desarrollo profesional. Además una atractiva remuneración y posibilidad de vehículo de la empresa.

SE GARANTIZA ABSOLUTA RESERVA A CANDIDATOS

Interesados enviar Currículum Vitae con foto reciente al Apdo. de Correos 389-12080 de Castellón indicando en el sobre REF: LICENCIADOS ALBACETE

IMPORTANTE GRUPO INDUSTRIAL DEL SECTOR DEL METAL DEL POLIGONO DE CAMPOLLANO SELECCIONA

GESTOR DE CALIDAD

SE REQUIERE:

- Titulación Académica Técnica, de Grado Medio o Superior.
- Experiencia en Implantación y Gestión de Sistemas de Calidad según normas ISO - 9000, preferiblemente en empresas de fabricación industrial.
- Se valorará conocimiento y manejo de Herramientas Informáticas.

SE OFRECE:

- Incorporación a una de las empresas más importantes y de mayor crecimiento de Castilla-La Mancha.
- Se Responsabilizará de la Gestión del Sistema de Calidad implantado en la empresa, que ya posee el Certificado ISO-9000.
- La Retribución se negociará con cada candidato.

INTERESADOS LLAMAR AL TELÉFONO **967 21 66 62**

Seleccionamos urgentemente para importante empresa de Albacete los siguientes puestos:

- 2 Electricistas
- 1 Electromecánico
- 2 Frigoristas

Imprescindible: Experiencia demostrable mínimo 2 años.
Se ofrece: Buenas condiciones económicas.

Para importante empresa de Ofimática, seleccionamos:

Comerciales

Se ofrece: Contrato laboral, salario (Fijo + variable por objetivos)

Enviar urgentemente C.V. con fotografía reciente a:
UMANO Albacete. C/ Martinez Villena, 6. 02002 Albacete.
Tel.: 967 24 79 44. Fax: 967 24 59 98



Nº de autorización administrativa de la D.G.T. 79/0050195

OPINION

Bolsa: Empezaron las rebajas

RAIMUNDO DIAZ

Las rebajas han llegado con el año nuevo y las bolsas españolas cedieron cerca de un 5 por ciento la semana pasada al no poder sustraerse a los saldos que empezaron en el mercado estadounidense ante el temor a una subida de tipos a corto plazo.

El optimismo todavía inundaba al mercado en la primera sesión del ejercicio y los índices bursátiles se elevaron provisionalmente por encima de los máximos históricos conseguidos el año pasado (Madrid 1.012,32 puntos y 11.686,6 puntos el IBEX-35).

Sin embargo, este día se percibieron nuevas tendencias en la bolsa, ya que el comienzo negativo de Wall Street ante el alza de la rentabilidad de la deuda estadounidense limitó las ganancias del mercado español, que tras ir subiendo más de un dos por ciento cerró con una subida del 0,3 por ciento.

El lunes los inversores empezaron a apostar por las acciones de empresas de segunda fila, conocidas como "chicharros", que resultaron ser los títulos más revalorizados de la semana (Nicolás Correa ganó un 24,6 por ciento; Ercros un 21,3; Nueva Montaña Quijano un 19,15 y Reno de Medici un 18 por ciento).

El primer día hábil del año demostró que el "efecto 2000" no había causado ningún descalabro en los mercados financieros y las bolsas funcionaron con normalidad.

En esta sesión se incorporaron al IBEX tres nuevos valores, Amadeus, Sogecable y TPI, se estrenó el índice de empresas tecnológicas en el mercado madrileño y Bilbao amaneció con un nuevo indicador, denominado Bilbao 2000.

Las rebajas empezaron realmente el martes, cuando el mercado español perdió el 3,5 por ciento y Madrid bajó de los 1.000 puntos debido a la recogida de beneficios, que afectó sobre todo a los valores tecnológicos por la caída de las bolsas europeas y Wall Street ante el temor a una subida de tipos.

Este día se conoce la alianza suscrita entre BBVA y Terra, por la que la entidad financiera compra un 3 por ciento de la empresa

de Internet por 81.500 millones de pesetas y esta a su vez entra en el capital del banco filial de BBVA, Uno-e, que comenzará a operar en la red en febrero y que saldrá a bolsa a finales de año.

El miércoles, víspera de Reyes, la bolsa se anotó otra caída próxima al 3 por ciento con Telefónica -que pierde casi un 8 por ciento esta semana- y los valores tecnológicos como títulos más castigados. Además, el IBEX pierde el soporte de 11.000 puntos.

El "carbón" le cayó estos días a Sogecable, que acumula en las primeras sesiones un caída de casi un 20 por ciento, TPI cede cerca del 18 por ciento, Amadeus un 15 e Indra algo más del 14 por ciento.

Tras la festividad de Reyes, en la que las bolsas europeas registraron nuevas pérdidas y Wall Street subió algo más de un uno por ciento, llegó el viernes con una subida del 2 por ciento y el segundo mayor volumen de la historia negociado en el mercado español, 455.600 millones, alcanzado por el "lavado de cupón" ante el próximo pago de dividendo por BBV y Argentaria.

El mercado español acabó el último día de la semana con ganancias gracias a que la bolsa neoyorquina se olvidó momentáneamente de la segura subida de tipos que decidirá la autoridad monetaria en EEUU antes del final de este trimestre, alza que se justificó con los datos de desempleo y salarios publicados ayer en el país norteamericano.

Esta semana, que Madrid despidió con una caída del 3,6 por ciento en 971,65 puntos, el IBEX cede un 4,6 por ciento hasta 11.102,4 puntos, ha visto como el euro se recuperaba hasta 1,04 dólares y la deuda española elevaba su rendimiento hasta el 5,7 por ciento, nivel desconocido desde diciembre 1997.

Entre los mercados europeos, París acumuló esta semana unas pérdidas del 7 por ciento, Londres un 6,13, Milán un 5,6 y Fráncfort un 2,5 por ciento, mientras que Bilbao ha bajado un 4,3 por ciento, Valencia un 3,16 y Barcelona un 2,77 por ciento.

La España que debe renacer (y bien acoger)

POR JUAN PANDO

El "timbrado" de alarma de Naciones Unidas --España con la de población más envejecida del planeta para el año 2050-- ha reabierto la polémica de la inmigración masiva --hasta "240.000 inmigrantes anuales" según ese mismo Informe-- frente al de la acogida restrictiva de inmigrantes --alrededor de 30.000 anuales, en los baremos (oficiosos) de 1999--. El debate está así viciado de antemano: por tendencioso, conflictivo y del todo inútil. No se trata de romper los diques a la inmigración, sino de saber acoger a las personas y los pueblos, y, a la vez, derribar las murallas (administrativas y culturales) que encierran nuestra natalidad.

España debe crecer por dos vías: la más eficaz acogida de la inmigración y el renacimiento de nuestros índices de fecundidad. Necesitamos no ya "obreros" para los trabajos que "no queremos", sino que los "nuevos españoles", sean bienvenidos "desde dentro". Reducir la crisis de la falta de mano de obra por medio de una irrupción alocada de inmigrantes, no es que sea una insensatez, es un seguro suicidio convencional e institucional. Si queremos que nos salga un superGil, xenófobo y racista, menos gordo pero con bigote (a lo Hitler), no tenemos más que dejarnos llevar por esas idioteces.

Causa estupor que se haga caso a un Informe de Naciones Unidas, y no se hayan atendido los avisos --documentsdeuie levamos años señalando el declive de nuestra natalidad. El felipismo nada hizo a favor de ese renacer nacional, entendiéndolo con gran torpeza, que eso de "tener más hijos" era una resultante del franquismo en alianza mesiánica con el Opus Dei. Tremendo error que el Gobierno Aznar sigue sin corregir.

A la vez, tendremos que tener en cuenta dos realidades: seguimos siendo todavía el país con mayor tasa de paro (el 9,8 por ciento) en Europa, mientras que la robotización y el maquinismo siguen en aumento. Disponemos de brazos en reserva y aún podemos rellenar huecos laborales. Para los que queden, seamos selectivos y justos: favorezcamos a los países hispanoamericanos (Cuba y Venezuela los más apurados) y a los magrebíes (Marruecos sobre todo).

Tenemos las condiciones (económicas) y las perspectivas (políticas) para hacer las cosas bien. Bastante se hará con subir un 50 por ciento las acogidas (45.000 en 2001, y llevarlas hasta 60.000 en 2002. Esfuerzo asistencial --viviendas, sanidad, escuelas-- y cultural muy serio para nuestras finanzas y nuestra convivencia. Simultáneamente, podría mantenerse una proyección anual del 12 por ciento acumulativo: 72.000 (en 2003); 80.600 (en 2004); 90.200 (en 2005); 101.000 (en 2006); 113.100 (en 2007); 126.600 (en 2008); 141.800 (en 2009) y 159.000 inmigrantes (en 2010). En esos diez años recibiríamos un millón de "nuevos españoles", pero tendríamos ya de resultados natales, con lo que se podrían aumentar o reducir tales cupos. Y en función --mucho cuidado-- de la economía y los avances tecnológicos. Que España sea tierra de acogida, pero también de renacimiento para sus naturales.

OFERTAS DE EMPLEO

COMPañIA DE SEGUROS RAMO VIDA SOLICITA PARA SUS OFICINAS DE ALBACETE Y ALREDEDORES JEFES DE VENTAS

SE REQUIERE:

- Edad mínima 27 años.
- Capacidad de organización.
- Se valorará experiencia en el sector.

SE OFRECE:

- C.M. (Fijo+Comisiones).
- Posibilidades reales de promoción.

Interesados enviar urgentemente Currículum Vitae a C/
Dionisio Guardiola nº 15. Entreplanta. Puerta, 4.
02003 Albacete. Ref. J.V.

CASH CONVERTERS

International Franchise Group

Somos una Cadena Internacional presente en 24 países con más de 500 tiendas en el mundo, y más de 40 en España en plena fase de expansión. Por ello, necesitamos cubrir varios puestos de:

VENDEDORES

Para su tienda de ALBACETE CAPITAL

REQUERIMOS:

- *Experiencia imprescindible de 2-3 años en atención al cliente.
- *Edad: de 22 a 35 años.
- *Ganas de dar un salto importante en su vida.
- *Con responsabilidad, iniciativa y trabajo en equipo.
- *Se valorarán conocimientos en las áreas de: Informática, instrumentos musicales, Fotografía, TV, Vídeo, Hifi, deportes, bricolaje...

OFRECEMOS:

- *Formación a cargo de la empresa.
- *Grandes posibilidades de desarrollo profesional
- *Contrato de trabajo y alta en Seguridad Social.
- *Sueldo fijo con altas comisiones sobre ventas.

INTERESADOS ENVIAR URGENTEMENTE CV A:
CASH-CONVERTERS C/TEODORO CAMINO Nº 2, 10º E, 02001 ALBACETE

INGRESOS DEMOSTRABLES: 400/500.000 ptas. Mensuales

Primera firma de consultoría HISPANO CANADIENSE precisa **VENDEDORES**, expertos **COMERCIALES** para ofrecer nuestros servicios profesionales a los empresarios de la zona y la provincia -PYMES-

Ambos sexos. Edad preferible 40-60 años. Formación cultural medio-alta que le permita un fluido desenvolvimiento con los empresarios.

Apoyo humano y técnico constante, a partir de un selectivo cursillo de formación específico que le impartiremos, si es Usted nuestro candidato (a).

Gastos prefinanciados semanalmente y contrato FREE LANCE.

Nuestro servicio se halla protegido por **PATENTES Y MARCAS**, homologaciones Españolas, Europeas y Canadienses, por esta razón seleccionaremos con prioridad a aquellos (as) que conozcan el mundo de la empresa.

Si usted se identifica con el mensaje sírvase mandarnos un resumido C. Vitae vía FAX al 93 372 24 61, Español o, si lo prefiere en INGLÉS, E-mail a headoffices@eurombs.com.

INSALUD CONVOCA 2695 PLAZAS

B.O.E. 14/12/99

900 Pl. A.T.S./D.U.E.

545 Pl. Aux. Enfermería

750 Pl. Aux. Administrativo.

500 Pl. Celadores

Información **900 100145**
www.opositor.com

La Tribuna
inmobiliaria



Inmobiliaria
Teodoro Camino, 21



967/23 88 30

Albacete
ALQUILA
LOCALES
COMERCIALES

- C/ La Roda 6
400 m2
- Luis Badía 97
58 m2
- Luis Badía 97
78 m2
- C/ Santiago 17
560 m2
- Dr. Fleming 36
peatonal
44 m2
- Dr. Fleming 36
peatonal 68 m2
- C/ Carmen 9
150 m2
- C/ Carmen 11
160 m2
- Ctra. Valencia 11-13
1.400 m2
- Ctra. Valencia 15-17
1.000 m2
- C/ García Reyes
/Cap. Cortés/
2.150 m2



Adquirir una vivienda es muy fácil
Gestora de
Cooperativas
y Comunidades de Viviendas

Aproveche la oportunidad de conseguir una vivienda en las mejores zonas de ALBACETE

Abierto plazo de inscripción
TALLER DE GESTION
C/ San Antonio, 34 Bajo.
967 52 41 00



SANCHEZ DEL RIO CATEDRAL
Telf: 967 52 26 00

A.P.I. PEDRO SANCHEZ DEL RIO
(15 años de experiencia nos avalan)
INFORMESE

- **TESIFONTE GALLEGO:** Apartamento en venta, 1 dormitorio, baño, calefacción individual gas, armarios, ascensor, puerta blindada. 15.500.000 ptas.
- **ZAMORA:** Piso en venta, 4 dormitorios, 120 m2., ascensor, calefacción central, reformado, 15.500.000 ptas.
- **BAÑOS:** Piso en venta, 4 dormitorios, 2 baños, calefacción central, ascensor, armarios, 16.500.000 ptas.
- **SAN AGUSTIN:** Atico en venta, 3 dormitorios, 2 baños, 90 m2., terraza de 40 m2., calefacción central, armarios, 21.500.000 ptas.
- **CALATRAVA:** Atico en venta 130 m2, 3 dormitorios, 2 baños, calefacción individual gas, armarios. Nuevo. 16.400.000 ptas.
- **TEJARES:** Local comercial en venta, 295 m2, instalado, alarma, almacén, doble entrada, escaparates, nuevo, 53.000.000 ptas.
- **CAPITAN CORTES:** Local comercial en venta, 105 m2, instalado, 13.000.000 ptas.
- **JOAQUIN QUIJADA:** Piso en venta, 95 m2, 4 dormitorios, calefacción central, ascensor, cocina amueblada, 15.000.000 ptas.
- **C/ LA RODA:** Local comercial en alquiler, 120 m2, diáfano, fachada 35 m2, chaflán, 120.000 ptas.

SANCHEZ DEL RIO-CATEDRAL
A.P.I. Pedro Sánchez del Río.
Plaza Virgen de los Llanos. Tel: 967 52 26 00



INMOBILIARIA
SANCHEZ DEL RIO-CATEDRAL
INFORMESE
NO COBRAMOS COMISION AL COMPRADOR
PLAZA VIRGEN DE LOS LLANOS
TELEF. 967 52 26 00
E-MAIL: RIOCAT@DIRAC.ES



"Finca Los Olivos"
A
7 minutos de Albacete

ULTIMAS VIVIENDAS 3ª FASE

Promueve y vende

PROGRAMAS URBANISTICOS Y GESTION

INFORMACION EN
C/ Martínez Villena 4-5º
Teléfono:
967 21 43 99



MERLIN INMOBILIARIA
VENDE piso Parque Lineal, 140 útiles, 5 dormitorios, 2 baños y 1 aseo, garaje y trastero, precio: 24.500.000 Ref: 011. Tf: no. 967 24 87 18

MERLIN INMOBILIARIA
VENDE apartamento-duplex en C/ Tejares, 2 dormitorios, 4 años de antigüedad, calefacción individual, garaje, precio: 16.300.000 Ref: 385. Tf: no. 967 24 87 18

MERLIN INMOBILIARIA
VENDE apartamentos en promoción, 2 dormitorios, 1 baño, cocina independiente, 60 útiles, precio: 12.000.000 Ref: 457. Tef. 967 24 87 18

MERLIN INMOBILIARIA
VENDE piso 4 dormitorios en Pablo Medina, muy exterior, vistas a la catedral, precio: 16.500.000 Ref: 280. Tf: no. 967 24 87 18

MERLIN INMOBILIARIA
VENDE piso zona Paseo de la Cuba, 100 útiles, 3 dormitorios, 2 baños, cocina-comedor, primeras calidades, precio: 16.000.000 Ref: 213. Tf: no. 967 24 87 18

MERLIN INMOBILIARIA
VENDE piso zona Centro, 4 dormitorios, 2 baños y 1 aseo, 140 útiles, armarios empotrados en todas las habitaciones, garaje, precio: 30.500.000 Ref: 581. Tf: no. 967 24 87 18

MERLIN INMOBILIARIA
VENDE piso en Dionisio Guardiola, 3 dormitorios, 2 baños, 125 útiles, muy soleado, inmejorable distribución, garaje, precio: 22.000.000. Ref: 707 Tf: no. 967 24 87 18

TEL. 967 24 87 18
Rosario, 16 1ª Dcha



SERVICIOS INMOBILIARIOS

VENDE CHALET A 15 MINUTOS DE ALBACETE

90 METROS UTILES
+ 17 METROS DE GARAJE
+ 10 METROS DE PORCHE

PRECIO: 11.000.000 PTS

C/ María Marín, 15
Albacete

Tel. 967 50 20 13
Fax. 967 50 19 11

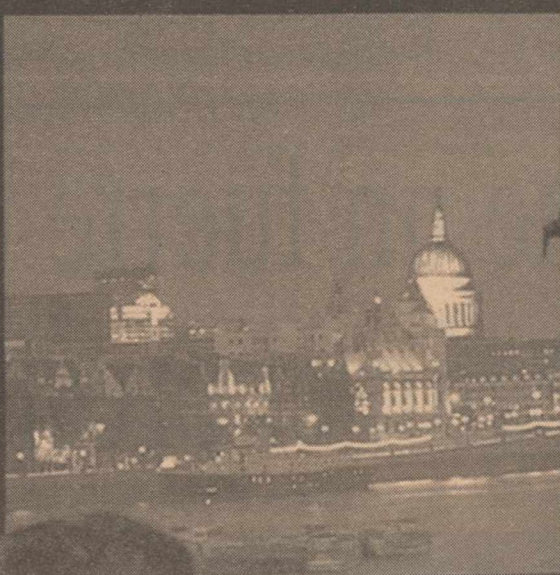

INMOCAMARA

SOCIEDAD LIMITADA

- **PISO PLAZA ALTOZANO** Impresionantes vistas. 130 m2 útiles. Salón 30 m2. 4 dormitorios y cuarto plancha. Baño y Aseo. Calefacción. Ascensor. Tel.: 967 21 80 11
- **DUPLEX ZONA PARQUE.** 200 m2 útiles. Salón con aire acondicionado. Cocina office. 2 terrazas. 2 trasteros. 3 dormitorios. Cuarto planta. 3 baños. 1 aseo. Precioso. Tel. 967 21 80 11.
- **PROMOCION PISOS LUJO ZONA ROSARIO.** Pisos de 114 m2 útiles. Amplio salón y cocina, 4 dormitorios con armarios empotrados, 2 baños completos. Suelos de mármol. Trastero y plaza de Garaje. Financiación a 30 años. No deje pasar esta oportunidad. Reserva ya. Tel.: 967 21 80 11.
- **PISO ZONA PARQUE LINEAL.** 4 años. Salón. 3 dormitorios y despacho. 2 baños. Suelos de parquet. Impecable. Gas ciudad. Garaje. Trastero. 20.500.000 Pts. Tel. 967 21 80 11

C/ Cervantes, nº 12 (Frente Edif. La Pajarita) ALBACETE
Tel. 21 80 11

Según el Círculo de Empresarios, esto supone un freno a las empresas

España, en el último lugar de la UE en densidad de carreteras

AGENCIAS

España se encuentra en el último lugar del conjunto de países de la Unión Europea (UE) por volumen de densidad de carreteras, ya que sólo cuenta con cuarenta y dos kilómetros por cada 1.000 habitantes, según un informe del Círculo de Empresarios, que apunta a la "ausencia de infraestructuras y servicios adecuados" como una de las principales obstáculos al crecimiento de las empresas españolas.

Según el informe "El tamaño de la empresa en la economía global" elaborado por esta asociación empresarial, la dotación española de infraestructuras tanto de transporte por carretera como por ferrocarril se sitúa "muy por debajo de la media de la de los países de la UE".

Estos expertos defienden el mayor tamaño de las empresas como "un factor clave para competir y sacar el máximo provecho de las oportunidades que ofrece la economía global de la UE".

RANKING EUROPEO

Los países de la UE que cuentan con una mayor densidad de vías terrestres son Irlanda, con 275 kilómetros por

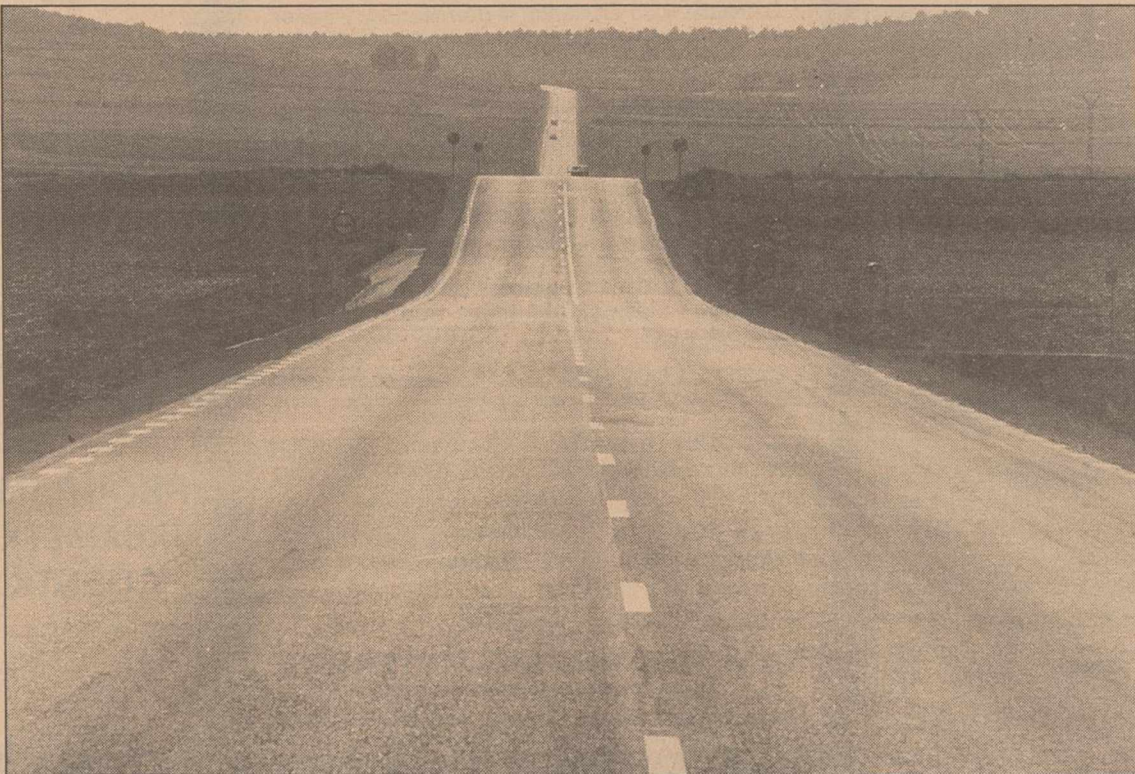

España sólo cuenta con 42 kilómetros de carreteras por cada 1.000 habitantes.

cada millar de habitantes; seguido de Francia, con 177 Km, y Austria, con 171 kilómetros.

Suecia y Finlandia se situaron también entre los primeros países de la UE por densidad de carreteras, con 168 y 164 kilómetros por habitante, respectivamente; seguidos de Bél-

gica con una densidad de 150 kilómetros y Dinamarca, con 145 kilómetros. Después se encuentran Luxemburgo, con 140 kilómetros; Portugal, con 129 Km; Portugal, con 129 Km, y Grecia, con 117 Km.

Entre los países europeos que cuentan con una menor densidad en su red de carrete-

ras, destacan Alemania, con 84 kilómetros por cada 1.000 habitantes; Reino Unido, con 72 Km; Italia, con 57 Km, e Italia, con 43 Km.

VÍAS FERRERAS

En cuanto a las infraestructuras férreas, los empresarios

coinciden en apuntar a que la dotación en España es también baja respecto al resto de Europa, "con una reducida presencia de líneas de alta velocidad y una absorción de capacidad de carga bastante limitada".

Así, según datos recogidos en dicho informe, España se encuentra en décima posición dentro del conjunto de países de la Unión Europea por superficie de vías por kilómetro cuadrado, con 74 kilómetros.

Los países con mayor densidad de vías de tren son Suecia, con 296 Km de vía; seguido de Finlandia, con 275 Km, y Austria, con 167 Km. La densidad de infraestructuras ferroviarias en Luxemburgo se eleva a 163 Km; en Francia, a 130 Km; en Irlanda, a 129 Km; en Alemania, a 119 Km; y en Dinamarca, en 106 Km.

Por su parte, la proporción de las vías del tren en relación a la superficie del país alcanza los 79 km de vía por cada Km de superficie; en España, de 74 Km, mientras que Portugal y el Reino Unido coinciden en una densidad de 69 Km.

Por contra, los países europeos con menor volumen de infraestructuras ferroviarias son Italia, con 66 Km; seguida de Grecia, con 56 Km, y, finalmente, Holanda, con 42 kilómetros.

El euro tiene un fuerte potencial de apreciación, según el presidente del BCE

AGENCIAS

El euro tiene un fuerte potencial de apreciación debido a la convergencia del diferencial de crecimiento entre Estados Unidos y Europa, aseguró el presidente del Banco Central Europeo (BCE), Wim Duisenberg.

"Mientras los ciclos económicos converjan no nos sorprenderemos de que aquello que hemos repetido hasta la saciedad se convierta en realidad: el euro tiene un fuerte potencial de revalorización", insistió. El presidente de la autoridad monetaria europea expresó así su satisfacción por la reciente apreciación de la divisa comunitaria. "Me alegro de que haya logrado evitar la

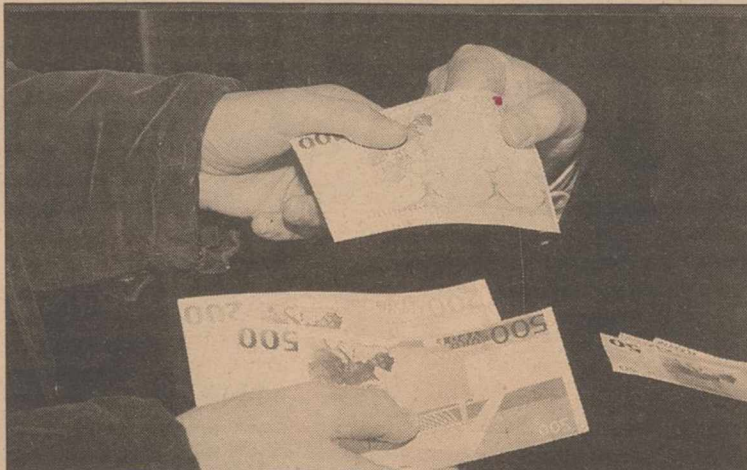

La divisa comunitaria, en proceso de apreciación.

paridad con el dólar", añadió. La divisa comunitaria alcanzó su nivel más bajo frente al

'billete verde' el pasado 3 de diciembre hasta cambiarse por 0,9990 dólares.

Duisenberg afirmó que el valor de la 'moneda única' hasta ahora no ha sorprendido al BCE, que era consciente del crecimiento continuado de la economía estadounidense y de la repercusión de las crisis rusa y asiática sobre las economías de la eurozona.

El presidente de la entidad monetaria europea aseguró que las autoridades europeas y estadounidenses vigilaban de cerca la evolución sobre los mercados de cambios de las tres principales monedas mundiales, el dólar, el euro y el yen. No obstante, aseguró que el comportamiento de las divisas no determinará un cambio de actitud en la política monetaria del BCE.

No obstante, la publicación

del índice de desempleo en EEUU, el pasado viernes, que se mantuvo en diciembre en el nivel más bajo de los últimos 30 años, hizo caer al euro, aunque la moneda europea logró evitar un desplome y cerró a 1,0291 dólares, frente a los 1,0305 dólares de la mañana.

El Banco Central Europeo (BCE) fijó anteayer el cambio oficial del euro en 1,0284 dólares.

La moneda europea se llegó a cotizar a 1,0203 dólares después de conocerse que el salario medio por hora y el número de nuevos empleos creció en el pasado año en Estados Unidos más de lo previsto, lo que aumenta el temor de los inversores a una subida de los tipos de interés.

Según Eurostat, debido al fenómeno generalizado de la concentración

El número de bancos ha disminuido un 10% en la UE

AGENCIAS

El número de bancos ha disminuido un 10 por ciento en los quince países de la UE entre 1994 y 1997, al tiempo que se ha constatado un incremento del 8 por ciento en las sucursales locales y una relativa estabilidad en el empleo, informó la Oficina de estadísticas de la UE (Eurostat).

Con el "fenómeno generalizado de la concentración", según Eurostat, la cifra de bancos en la Unión Europea ha descendido en torno a un 10 por ciento, de manera que en 1994 había 10.080 entidades y en 1997 un total de 9.109.

El descenso de entidades bancarias, que ha sido generalizado en toda la UE excepto en Grecia (sin cambios) e Irlanda (aumento de un 36 por ciento), fue más importante en Francia (con un 22 por ciento menos) y en España (un 18 por ciento).

En Estados Unidos y Japón también se experimenta el fenómeno creciente de las fusiones bancarias.

En EEUU, tras la ola de concentraciones de los años 90, el número de bancos comerciales era en 1996 de 9.575, frente a los 10.488 en 1994, mientras que en Japón se ha pasado de 140 entidades a 136 en el mismo periodo de tiempo.

En cambio, las unidades locales (sucursales) presentan una tendencia al alza, que entre 1994 y 1997 fue del 8 por ciento, aunque no es uniforme en todos los Estados miembros. En Grecia (29 por ciento), Alemania (27 por ciento) y Portugal se registraron fuertes incrementos, mientras que en Finlandia (24 por ciento) e Irlanda (29 por ciento) se han registrado descensos. Los cambios en el sector no han tenido una gran repercusión global sobre el empleo, según Eurostat, que cifra en 2.700 millones de personas el número de empleados de banca en 1997, lo que representa el 1,8 por ciento del empleo en la Unión.

No obstante, la oficina de estadística de la UE señala que la evolución del empleo es muy diferente según los países.

Finlandia, con una caída del 26,9 por ciento, y Dinamarca, del 12,6 por ciento, son los países que han registrado un mayor descenso en el empleo bancario entre 1994 y 1997.

Por el contrario, Irlanda con un 44,2 por ciento, Grecia con un 9,2 por ciento, y Luxemburgo con un 8,5 por ciento, aumentaron los puestos de trabajo en este sector.

Según Eurostat, hay un "equilibrio" en el empleo bancario: por un lado se reduce

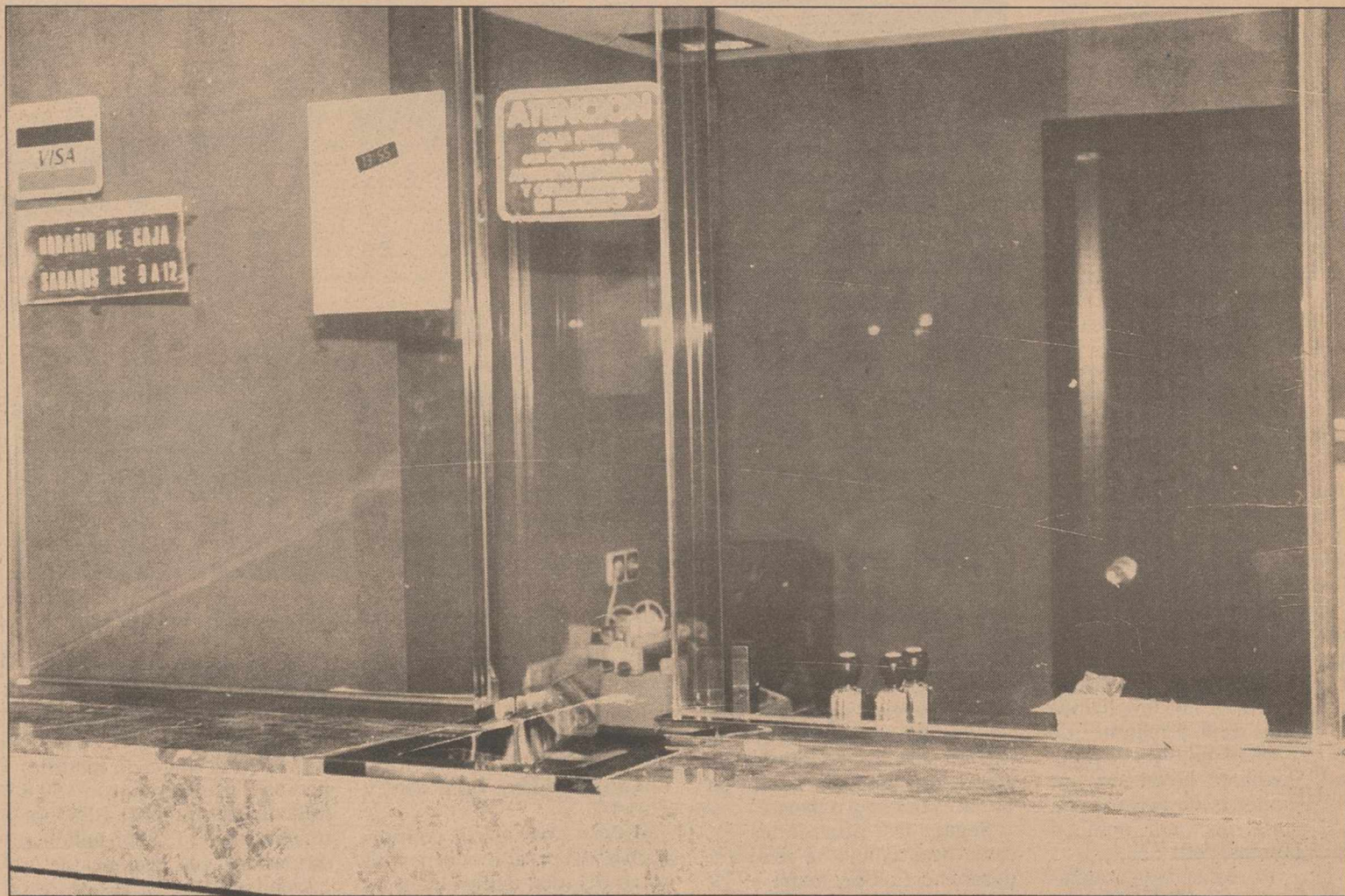

Se ha constatado un incremento del 8 por ciento en las sucursales locales y una relativa estabilidad en el empleo.

por las concentraciones y los servicios de banca electrónica, pero por otro hay una demanda creciente de servicios financieros. Eurostat destaca también la tendencia a la internacionalización del sector bancario. En el año 1997, 438 sucursales de bancos de la UE (Francia e Irlanda excluidas) ejercían su actividad fuera de su país de origen, fundamentalmente en el Reino Unido (99) y Luxemburgo (62). En el

lado contrario, se encontraban Austria, con solo 6, y Finlandia, con 9. Los bancos alemanes son los que tienen mayor presencia en el extranjero, con 83 sucursales, seguidos por los franceses (82) y británicos (75).

TRAMITES

Por otra parte, el nuevo BBVA tiene previsto comenzar a cotizar en la bolsa española

con esta denominación el próximo 31 de enero, lo que supondrá la desaparición definitiva del Banco Bilbao Vizcaya y Argentaria, según han informado a EFE fuentes de la entidad.

Aunque el nacimiento del nuevo banco tendrá efectos económicos desde el 1 de enero, la entidad se encuentra inmersa estos días en los trámites jurídicos que le permitirán cambiar su nombre e iniciar su

cotización en bolsa.

Las juntas de accionistas del BBV y de Argentaria aprobaron el pasado 18 de diciembre la unión de las dos entidades, lo que inició el proceso de fusión anunciado el pasado mes de octubre, que dará lugar al mayor banco español por volumen de beneficios, según prevé la propia entidad. La fórmula escogida para la fusión será la absorción de Argentaria por parte del BBV.

El euro tiene todavía mayor potencial de revalorización exterior, gracias a su estabilidad interna

El presidente del Bundesbank, Ernst Welteke, considera que el euro tiene todavía mayor potencial de revalorización exterior, gracias a su estabilidad interna y al recorte del diferencial de crecimiento entre las economías de la eurozona y de Estados Unidos.

En una entrevista con la agencia de noticias económicas alemana VWD, Welteke constata con satisfacción como se ha cumplido su previsión de que la moneda única se recuperaría una vez superado sin problemas el temido efecto 2000.

"El euro ha demostrado tanta estabilidad en su primer año de vida como lo fue el marco alemán en el pasado", señala el responsable del Bundes-

bank en referencia al debate generado en Alemania al comienzo de la unión monetaria sobre si la nueva divisa común sería tan estable como la que simbolizó el milagro económico germano de la posguerra.

Welteke subraya además que en el resto de los once países de la eurozona la situación monetaria se ha mostrado "especialmente estable" el pasado año, lo que para muchos de ellos representa "un éxito respecto al pasado".

El presidente del banco central alemán resalta que los últimos indicadores confirman la recuperación generalizada de la economía mundial, especialmente en los países de Asia y Latinoamérica azotados por la crisis.



Buenas perspectivas.

Se canjearán 5 acciones del BBV por 3 de Argentaria

El nuevo BBVA comenzará a cotizar en bolsa el 31 de enero

AGENCIAS

El nuevo BBVA tiene previsto comenzar a cotizar en la bolsa española con esta denominación el próximo 31 de enero, lo que supondrá la desaparición definitiva del Banco Bilbao Vizcaya y Argentaria, según han informado fuentes de la entidad.

Aunque el nacimiento del nuevo banco tendrá efectos económicos desde el 1 de enero, la entidad se encuentra inmersa estos días en los trámites jurídicos que le permitirán cambiar su nombre e iniciar su cotización en bolsa.

Las juntas de accionistas del BBV y de Argentaria aprobaron el pasado 18 de diciembre la unión de las dos entidades, lo que inició el proceso de fusión anunciado el pasado mes de octubre, que dará lugar al mayor banco español por volumen de beneficios, según prevé la propia entidad.

La fórmula escogida para la fusión será la absorción de Argentaria por parte del BBV, lo que obligará a la entidad vasca a realizar una ampliación de capital de 425 millones de euros (70.714 millones de pesetas), mediante la emisión de 817,3 millones de acciones de 0,52 euros de valor nominal (86,5 pesetas) cada una.

Una vez realizada la ampliación de capital, el BBV cambiará su denominación social por el del Banco Bilbao Vizcaya



El BBV y Argentaria concentraron el viernes la mitad del volumen de negocio de la Bolsa.

Argentaria (BBVA), y posteriormente realizará el canje de cinco acciones suyas por tres de Argentaria, con lo que se logrará que los accionistas de Argentaria se conviertan en titulares del nuevo banco.

Según las previsiones, el canje de acciones se realizará durante el fin de semana del 29 y 30 de enero, lo que permitirá que el nuevo banco comience a cotizar el lunes 31 de enero en

las bolsas de Bilbao, Madrid, Barcelona y Valencia a través del sistema de interconexión bursátil, así como en los mercados de valores de Nueva York, Londres, Milán, Francfort y Zurich.

BBV y Argentaria concentraron el pasado viernes la mitad del total del volumen de negocio de la Bolsa de Madrid, que superó los 455.600 millones de pesetas, en una sesión

marcada por las compras y por el abultado nivel de contratación, el segundo más alto de su historia.

Así, en el mercado madrileño se intercambiaron 59,8 millones de títulos de BBV por un importe de 135.363 millones de pesetas. Las acciones de la entidad sellaron la sesión con un avance de un 1,26 por ciento hasta cerrar en 13,67 euros (2.274 pesetas).

El sector informático creció el 15,7% en el tercer trimestre del pasado año

AGENCIAS

La informática también se benefició de la bonanza económica que se vive en los mercados internacionales. El sector informático español experimentó un crecimiento del 15,7 por ciento durante el tercer trimestre del año 1999, según los últimos datos de evolución presentados por la Asociación Española de Empresas de Tecnologías de la Información (Sedisi).

El software (los programas de ordenador) continuó a un ritmo ascendente y registró un incremento del 27,6 por ciento entre julio y septiembre del pasado año. A la vez el subsector de servicios continúa siendo uno de los más dinámicos, con una tasa de crecimiento cifrada en el 21,8 por ciento respecto al tercer trimestre de 1998.

Por su parte, el segmento del hardware (las partes tangibles del ordenador) registró una tasa de crecimiento del 6,9 por ciento, lo que le convierte en uno de los sectores de mercado que menos incrementó su volumen de ventas durante el tercer trimestre del pasado año.

En el apartado de consumibles, que se caracteriza por ser un segmento de mercado muy concentrado, alcanzó durante este tercer trimestre un incremento del 73,3 por ciento respecto al mismo periodo del año anterior.

La tasa de crecimiento más baja correspondió al mantenimiento del hardware que sólo incrementó su volumen de negocio el 4,5 por ciento; sin embargo, este resultado contrasta con el obtenido durante el tercer trimestre de 1998, momento en el que no llegó a

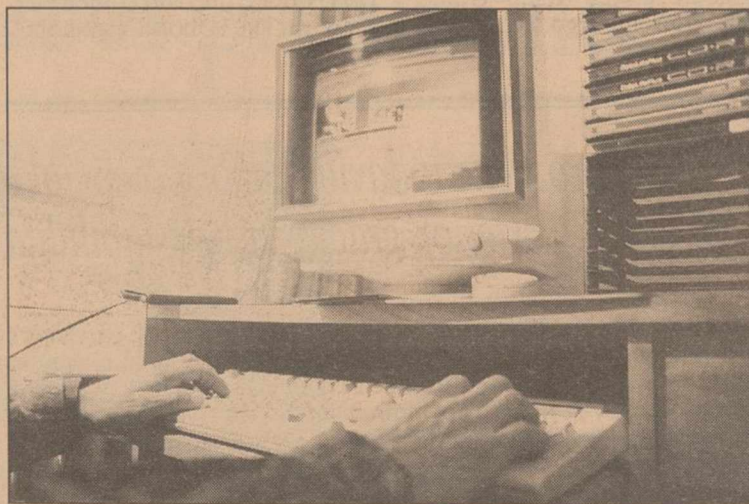

La informática se benefició de la bonanza económica.

alcanzar tasas positivas de crecimiento. El análisis del crecimiento interanual, que permite comparar el periodo de octubre de 1998 a septiembre de 1999 frente al correspondiente

de octubre de 1997 a septiembre de 1998, arroja una tasa de crecimiento del 17,8 por ciento para el conjunto del sector de las tecnologías de la información.

El director del FMI, Michel Camdessus, denuncia el incumplimiento de las promesas de los países ricos

AGENCIAS

El director general del Fondo Monetario Internacional (FMI), el francés Michel Camdessus, de 70 años que presentó en noviembre su dimisión, denunció el viernes las promesas incumplidas de los países más industrializados con los más pobres y aseguró que el gran reto del futuro es eliminar la pobreza.

Camdessus, que dejará su cargo en febrero "por razones personales", un año antes de que termine su tercer mandato, criticó también que la ayuda pública al desarrollo ha pasado en la última década del 0,35 por ciento del PIB al 0,22 por ciento, en lugar de haber aumentado al 0,7 por ciento como habían prometido los países más desarrollados.

En una entrevista publicada por el diario económico francés "Les Echos", el director del FMI estimó que "condonar los 60.000 millones de dólares de la deuda de los países pobres es una broma si no se les permite vender el fruto de su trabajo".

"No se puede desear una regulación del comercio mundial contra la jungla de la competencia y lapidar la institución que ha sido creada para lograrlo", añadió.

En cuanto a los países del Sur, que también se comprometieron a luchar contra la pobreza, Camdessus aseguró que "la ayuda del Norte no servirá para gran cosa" si los países pobres "no reducen los gastos improductivos, los gastos militares, para concentrarse en el desarrollo humano".

AMPLIACION DE LA UE

Sobre la próxima ampliación de la UE, Camdessus recordó que la adhesión de otros países, en especial Polonia, permite dar un importante paso adelante durante la primera década, como ocurrió en 1958 con Francia y en los años 80 con "la prodigiosa transformación" de España. Respecto a la crisis en Asia, estimó que esos países están saliendo adelante, como lo muestra el 9 por ciento de crecimiento sin inflación de Corea del Sur, y comentó que Filipinas tenía un acuerdo de tipo preventivo con el Fondo que le permitió "resistir" a la crisis. Por último, Camdessus consideró que las responsabilidades del Fondo deberían ser definidas claramente. En su opinión, esa reunión debería transformar la cumbre del G7 en un encuentro de jefes de Estado y de gobierno de los veinticuatro países representados en el Consejo de Administración del FMI y de la Banca Mundial, con la participación de las principales organizaciones multinacionales y de la ONU.

MERCADO CONTINUO

Contratación en Euros

| Nom. Valor | Ant. | Ult. | Pesetas | Dif.S.% | Max.S. | Min.S. | Vol.S. | Nom. Valor | Ant. | Ult. | Pesetas | Dif.S.% | Max.S. | Min.S. | Vol.S. |
|------------------------|-------|-------|---------|---------|--------|--------|------------|---------------------|-------|-------|---------|---------|--------|--------|--------|
| 1.00 ABEGOA | 24,29 | 23,10 | 3.844 | -1,19 | 4,90 | 24,63 | 71,378 | 1.00 FERROVIAL | 14,40 | 14,59 | 2,428 | +0,19 | +1,32 | 16,00 | 14,28 |
| 1.01 AC.Y FOR.AZC | 8,99 | 9,10 | 1,514 | +0,11 | +1,22 | 9,1 | 8,424 | 0.60 FILO | 1,08 | 1,16 | 193 | +0,08 | +7,41 | 1,20 | 1,12 |
| 1.00 ACCIONA | 56 | 52,40 | 8,719 | -3,60 | -6,43 | 57,05 | 390,973 | -0.60 FILO B | 1,20 | 1,20 | 200 | = | +0,00 | 1,28 | 1,19 |
| 5.01 ACERALIA | 13,19 | 14,00 | 2,329 | +0,81 | +6,14 | 14 | 841,507 | 2.00 RED ELECTRI. | 6,00 | 6,00 | 998 | = | +0,00 | 6,16 | 5,60 |
| 1.00 ACERINOX | 39,6 | 41,10 | 6,838 | +1,50 | +3,79 | 41,45 | 621,774 | 6.01 FOSFORERA | 1,35 | 1,35 | 225 | = | +0,00 | 0,00 | 0 |
| 3.01 ACESA | 9,65 | 9,61 | 1,599 | -0,04 | -0,41 | 9,86 | 1,188,820 | 0.30 FUNESPANA | 13,20 | 12,00 | 1,997 | -1,20 | -9,09 | 13,40 | 11,30 |
| 1.50 ACS | 23,55 | 24,71 | 4,111 | +1,16 | +4,93 | 24,95 | 1,343,950 | 1.00 GAS NATURAL | 22,87 | 22,31 | 3,712 | -0,56 | -2,45 | 23,40 | 20,80 |
| 0.60 ADOLFO DQUEZ | 9,8 | 11,00 | 1,830 | +1,20 | +12,24 | 11,55 | 637,917 | 2.40 GE-INVERSION | 0,35 | 0,36 | 60 | +0,01 | +2,86 | 0,38 | 0,33 |
| 1.00 AG.BARCELONA | 14,54 | 14,67 | 2,441 | +0,13 | +0,89 | 14,96 | 1,037,917 | 2.00 HID.CANTABR. | 13,98 | 13,53 | 2,251 | -0,45 | -3,22 | 14,22 | 13,07 |
| 0.60 AGROMAN | 6,15 | 6,19 | 1,030 | +0,04 | +0,65 | 6,49 | 36,869 | 3.01 IBERDROLA | 13,54 | 13,30 | 2,213 | -0,24 | -1,77 | 13,48 | 13,15 |
| 1.20 ALDEASA | 19,85 | 18,68 | 3,108 | -1,17 | -5,89 | 20,14 | 161,922 | 0.60 IBERPAPEL | 11,75 | 12,50 | 2,080 | +0,75 | +6,38 | 12,80 | 11,10 |
| 0.60 AMADEUS | 15,75 | 13,40 | 2,230 | -2,35 | -14,92 | 17,69 | 26,767,223 | 0.50 IBERPISTAS | 6,26 | 6,91 | 1,150 | +0,65 | +10,38 | 7,04 | 6,01 |
| 1.80 AMPER | 7,5 | 7,31 | 1,216 | -0,19 | -2,53 | 8,1 | 234,734 | 3.01 INDO | 3,80 | 4,07 | 677 | +0,27 | +7,11 | 4,09 | 4,04 |
| 2.85 ARAGONAS | 4,59 | 4,70 | 782 | +0,11 | +2,40 | 4,77 | 94,719 | 0.78 INDRA | 18,65 | 16,30 | 2,712 | -2,35 | -12,60 | 20,10 | 15,86 |
| 0.75 ARGENTARIA | 23,33 | 22,60 | 3,760 | -0,73 | -3,13 | 23,74 | 29,597,125 | 1.86 INM.BAMI | 2,96 | 3,06 | 509 | +0,10 | +3,38 | 3,17 | 2,91 |
| 3.16 ASTURIA.ZINC | 12,8 | 13,40 | 2,230 | +0,60 | +4,69 | 13,7 | 369,490 | 1.50 INM.ZABALBUR | 9,70 | 9,85 | 1,639 | +0,15 | +1,55 | 9,95 | 9,75 |
| 5.82 AUMAR | 17,12 | 16,60 | 2,762 | -0,52 | -3,04 | 17,5 | 540,922 | 0.03 KOPE | 20,90 | 20,25 | 3,369 | -0,65 | -3,11 | 21,50 | 20,00 |
| 0.60 AZEBRO AGR. | 14,48 | 14,18 | 2,359 | -0,30 | -2,07 | 14,49 | 61,882 | 3.01 LA SEDA B. B | 3,93 | 4,10 | 682 | +0,17 | +4,33 | 4,20 | 4,00 |
| 0.25 AZKAR | 9,65 | 9,35 | 1,556 | -0,30 | -3,11 | 10 | 111,476 | 1.00 LINGOTES | 3,50 | 3,65 | 607 | +0,15 | +4,29 | 3,65 | 0,00 |
| 1.20 AZKOYEN | 7,79 | 8,10 | 1,348 | +0,31 | +3,98 | 8,80 | 237,739 | 0.60 LOGISTA | 21,00 | 20,70 | 3,444 | -0,30 | -1,43 | 22,01 | 20,02 |
| 0.75 B.ANDALUCIA | 35 | 34,60 | 5,757 | -0,40 | -1,14 | 35,49 | 2,106 | 1.50 MAPRE VIDA | 22,90 | 24,15 | 4,018 | +1,25 | +5,46 | 24,30 | 23,00 |
| 0.01 B.ATLANTICO | 36,2 | 36,30 | 6,040 | +0,10 | +0,28 | 36,30 | 36,05 | 1.00 MECALUX | 6,65 | 6,50 | 1,082 | -0,15 | -2,26 | 7,02 | 6,05 |
| 0.60 B.CASTILLA | 15 | 14,70 | 2,446 | -0,30 | -2,00 | 15,03 | 9,735 | 1.50 METROVACESA | 17,20 | 17,01 | 2,830 | -0,19 | -1,10 | 17,45 | 16,11 |
| 0.75 B.CTO.BALEAR | 18 | 16,40 | 2,729 | -1,60 | -8,89 | 17,80 | 1,899 | 0.03 MIA | 20,35 | 18,50 | 3,078 | -1,85 | -9,09 | 19,35 | 18,11 |
| 0.98 B.EFRINGE | 1,28 | 1,23 | 205 | -0,05 | -3,91 | 1,28 | 1,18 | 3.01 MIQUEL COSTA | 24,18 | 23,02 | 3,830 | -1,16 | -4,80 | 24,99 | 21,62 |
| 0.30 B.GALICIA | 16 | 15,25 | 2,537 | -0,75 | -4,69 | 15,80 | 15,25 | 3.01 N.MONTANA | 0,47 | 0,56 | 88 | +0,09 | +19,15 | 0,57 | 0,47 |
| 0.00 B.GUIPUZCOA.P | 11,55 | 12,00 | 1,997 | +0,45 | +3,90 | 12,00 | 11,60 | 2.10 NH HOTELES | 11,18 | 11,19 | 1,862 | +0,01 | +0,09 | 11,79 | 10,51 |
| 1.00 B.GUIPUZCOAN | 12,5 | 12,70 | 2,113 | +0,20 | +1,60 | 13,00 | 12,25 | 1.00 NICOL.CORREA | 3,17 | 3,95 | 657 | +0,78 | +24,61 | 4,04 | 3,40 |
| 3.01 B.HERRERO | 64,5 | 65,00 | 10,815 | +0,50 | +0,78 | 65,00 | 0,00 | 0.60 OBR H. LAIN | 5,90 | 5,70 | 948 | -0,20 | -3,39 | 5,98 | 5,45 |
| 1.00 B.PASTOR | 40,5 | 40,50 | 6,739 | = | +0,00 | 41,75 | 39,81 | 0.25 PA. REUNIDOS | 6,70 | 6,50 | 1,082 | -0,20 | -2,99 | 6,79 | 6,18 |
| 0.50 B.POPULAR | 64,2 | 62,35 | 10,374 | -1,85 | -2,88 | 64,95 | 61,10 | 0.05 PATERMINA | 10,51 | 10,10 | 1,680 | -0,41 | -3,90 | 10,51 | 9,55 |
| 0.50 B.SANT.CENT.HISP. | 11,24 | 11,32 | 1,883 | +0,08 | +0,71 | 11,54 | 10,75 | 6.01 PESCANOVA | 9,88 | 9,78 | 1,627 | -0,10 | -1,01 | 10,00 | 9,20 |
| 1.00 B.VALENCIA | 8,25 | 8,10 | 1,348 | -0,15 | -1,82 | 8,25 | 8,00 | 3.00 PICKING PACK | 2,55 | 2,82 | 469 | +0,27 | +10,59 | 2,82 | 2,48 |
| 0.30 B.VASCONIA | 9,87 | 9,10 | 1,514 | -0,77 | -7,80 | 9,86 | 9,10 | 0.96 PORTLAND V. | 25,90 | 25,50 | 4,243 | -0,40 | -1,54 | 29,00 | 24,65 |
| 1.50 B.ZARAGOZANO | 15,76 | 15,72 | 2,616 | -0,04 | -0,25 | 15,88 | 15,05 | 6.00 PRIMA INMOB. | 8,60 | 8,58 | 1,428 | -0,02 | -0,23 | 8,58 | 8,26 |
| 2.40 BANESTO | 50,15 | 46,26 | 7,697 | -3,89 | -7,76 | 52,00 | 44,20 | 0.60 PROSEGUR | 8,89 | 9,55 | 1,589 | +0,66 | +7,42 | 9,70 | 8,50 |
| 1.50 BANKINTER | 24,99 | 26,00 | 4,326 | +1,01 | +4,04 | 26,50 | 23,70 | 0.60 PRYCA | 15,51 | 15,50 | 2,579 | -0,01 | -0,06 | 16,55 | 14,81 |
| 0.60 BARON DE LEY | 42,11 | 45,02 | 7,491 | +2,91 | +6,91 | 46,00 | 0,00 | 0.06 PULEVA | 1,46 | 1,56 | 280 | +0,10 | +6,85 | 1,56 | 1,30 |
| 0.32 BBV | 14,14 | 13,67 | 2,274 | -0,47 | -3,32 | 14,32 | 13,44 | 3.01 RADIOTRONICA | 10,90 | 10,95 | 1,822 | +0,05 | +0,46 | 11,44 | 10,54 |
| 3.01 BEFESA | 10,9 | 10,29 | 1,712 | -0,61 | -5,60 | 12,00 | 10,05 | 3.23 RENO M.S.A | 2,27 | 2,68 | 446 | +0,41 | +18,06 | 2,79 | 2,26 |
| 0.60 B.O.RIOJANAS | 9,5 | 9,06 | 1,507 | -0,44 | -4,63 | 9,47 | 9,00 | 1.00 REPSOL | 23,02 | 21,67 | 3,606 | -1,35 | -5,86 | 23,47 | 20,80 |
| 1.50 B.O.Y BEBIDAS | 9,1 | 9,19 | 1,529 | +0,09 | +0,99 | 9,55 | 9,05 | 0.60 SNIACE | 0,94 | 0,98 | 163 | +0,04 | +4,26 | 1,03 | 0,95 |
| 3.01 C.A.F. | 19,5 | 20,50 | 3,411 | +1,00 | +5,13 | 20,80 | 19,66 | 2.00 SOGECABLE | 63,40 | 51,00 | 8,486 | -12,40 | -19,56 | 66,35 | 46,80 |
| 0.24 C.V.N.E. | 13,6 | 12,43 | 2,068 | -1,17 | -8,60 | 13,60 | 12,35 | 0.60 SOL MELIA | 11,25 | 11,15 | 1,855 | -0,10 | -0,89 | 11,60 | 10,77 |
| 1.00 CAMPOFRO | 11,18 | 11,67 | 1,942 | +0,49 | +4,38 | 12,85 | 11,25 | 6.01 SOS ARANA | 9,99 | 9,92 | 1,651 | -0,07 | -0,70 | 10,10 | 9,60 |
| 1.50 CATALANA OC. | 15,95 | 15,60 | 2,596 | -0,35 | -2,19 | 16,30 | 15,45 | 0.60 SOTOGRADE | 3,01 | 2,73 | 454 | -0,28 | -9,30 | 2,90 | 2,70 |
| 1.50 CEN.PORTLAND | 26,5 | 26,20 | 4,359 | -0,30 | -1,13 | 26,80 | 25,80 | 0.60 SUPERDIPLO | 19,00 | 17,80 | 2,962 | -1,20 | -6,32 | 19,30 | 17,00 |
| 1.00 CEPSA | 9,77 | 9,77 | 1,626 | = | +0,00 | 10,09 | 9,70 | 0.60 ALTADIS | 14,20 | 13,85 | 2,304 | -0,35 | -2,46 | 14,05 | 12,65 |
| 0.60 COLONIAL | 10,75 | 12,15 | 2,022 | +1,40 | +13,02 | 12,15 | 10,00 | 3.01 TAFISA | 12,50 | 10,61 | 1,765 | -1,89 | -15,12 | 12,20 | 10,01 |
| 0.60 CONTINENTE | 19,9 | 18,90 | 3,145 | -1,00 | -5,03 | 20,40 | 18,35 | 3.01 TAVEX ALGOD. | 2,22 | 2,33 | 388 | +0,11 | +4,95 | 2,35 | 2,10 |
| 3.01 CORP.BANESTO | 9,30 | 9,30 | 1,547 | = | +0,00 | 0,00 | 0,00 | 0.03 TELEPIZZA | 4,20 | 4,46 | 742 | +0,26 | +6,19 | 4,50 | 4,11 |
| 1.50 CORP.FIALBA | 33,96 | 31,95 | 5,316 | -2,01 | -5,92 | 37,50 | 31,40 | 2.00 TERRA NETWORKS | 54,25 | 56,10 | 9,334 | +1,85 | +3,41 | 62,35 | 52,00 |
| 1.50 CORP.MAPFRE | 16,32 | 15,90 | 2,646 | -0,42 | -2,57 | 16,70 | 15,54 | 0.05 TPI PAG. AMAR. | 48,25 | 39,60 | 6,589 | -8,65 | -17,93 | 50,80 | 37,00 |
| 1.50 CORTIEFEL | 26,00 | 27,50 | 4,576 | +1,50 | +5,77 | 27,50 | 25,02 | 1.00 TELEFONICA | 24,80 | 22,89 | 3,809 | -1,91 | -7,70 | 26,19 | 22,52 |
| 3.01 CRISTALERIA | 38,50 | 39,00 | 6,489 | +0,50 | +1,30 | 40,74 | 37,03 | 0.45 TUBACEX | 1,90 | 1,92 | 319 | +0,02 | +1,05 | 1,96 | 1,85 |
| 3.01 DYNAMIA | 6,90 | 6,55 | 1,090 | -0,35 | -5,07 | 6,94 | 6,02 | 3.01 TUDOR | 5,85 | 6,51 | 1,083 | +0,66 | +11,28 | 6,68 | 6,30 |
| 0.60 DOGI | 8,65 | 8,10 | 1,348 | -0,55 | -6,36 | 9,12 | 7,80 | 6.01 UNILAND CEM. | 47,40 | 47,85 | 7,962 | +0,45 | +0,95 | 51,00 | 0,00 |
| 1.00 DRAGADOS | 9,40 | 9,33 | 1,552 | -0,07 | -0,74 | 9,70 | 9,00 | 3.00 UNION FENOSA | 17,15 | 18,51 | 3,080 | +1,36 | +7,93 | 18,80 | 17,10 |
| 3.01 EL AGUILA | 8,76 | 8,28 | 1,378 | -0,48 | -5,48 | 8,98 | 8,17 | 1.50 UNIPAPEL | 8,10 | 8,14 | 1,354 | +0,04 | +0,49 | 8,40 | 7,27 |
| 1.20 ENACO | 8,10 | 8,38 | 1,394 | +0,28 | +3,46 | 8,98 | 8,10 | 2.16 URALITA | 7,01 | 6,95 | 1,26 | +0,10 | +15,15 | 7,30 | 6,82 |
| 1.50 ENCO | 4,90 | 4,82 | 802 | -0,08 | -1,63 | 4,90 | 4,54 | 1.56 URBAS | 0,66 | 0,76 | 126 | +0,10 | +15,15 | 0,80 | 0,69 |
| 1.20 ENDESA | 19,85 | 20,05 | 3,336 | +0,20 | +1,01 | 20,80 | 18,00 | 3.01 URBIS | 4,50 | 4,68 | 779 | +0,18 | +4,00 | 4,83 | 4,43 |
| 3.01 EPPIC | 19,49 | 19,31 | 50 | = | +0,00 | 19,75 | 18,13 | 1.17 VALEN.C.POR. | 12,37 | 12,37 | 2,058 | = | +0,00 | 0,00 | 0,00 |
| 0.36 ENROCS | 0,30 | 0,30 | 50 | = | +0,00 | 0,30 | 0,30 | 0.99 VALLEHERMOSO | 6,91 | 7,55 | 1,256 | +0,64 | +9,26 | 7,55 | 6,95 |
| 3.01 ESPANOL.ZINC | 4,65 | 5,07 | 95 | +0,10 | +21,28 | 0,58 | 0,47 | 1.02 VIDRALA | 6,75 | 6,90 | 1,131 | +0,05 | +0,74 | 7,76 | 6,69 |
| 1.50 EUROPA & C | 1,96 | 1,96 | 326 | = | +0,00 | 2,08 | 1,91 | 3.00 VILESA | 4,60 | 4,60 | 1,416 | +0,79 | +10,23 | 4,69 | 3,91 |
| 4.52 EUROPISTAS | 5,42 | 5,16 | 1,616 | +0,07 | +0,73 | 5,51 | 4,90 | 0.30 VISCOFAN | | | | | | | |

| LOS 10 QUE MAS SUBEN EN EL AÑO | | | | LOS 10 QUE MAS BAJAN EN EL AÑO | | | |
|--------------------------------|------------|-----------|--------------|--------------------------------|------------|-----------|--------------|
| Valor | Ult.AñoAnt | Ult-UltAn | Ult-UltAn(%) | Valor | Ult.AñoAnt | Ult-UltAn | Ult-UltAn(%) |
| NICOL.CORREA | 3,17 | 0,78 | 24,61 | SOGEABLE | 63,40 | -12,40 | -19,56 |
| ERCROS | 0,47 | 0,10 | 21,28 | TPI | 48,25 | -8,65 | -17,93 |
| N.MONTAÑA | 0,47 | 0,09 | 19,15 | TAFISA | 12,50 | -1,89 | -15,12 |
| RENO M.S/A | 2,27 | 0,41 | 18,06 | AMADEUS-A | 15,75 | -2,35 | -14,92 |
| URBAS | 0,66 | 0,10 | 15,15 | INDRA | 18,65 | -2,35 | -12,60 |
| COLONIAL | 10,75 | 1,40 | 13,02 | FASTIBEX | 5,79 | -0,69 | -11,92 |
| ADOLFO DGUEZ | 9,80 | 1,20 | 12,24 | SOTOGRADE | 3,01 | -0,28 | -9,30 |
| TUDOR | 5,85 | 0,66 | 11,28 | MIA | 20,35 | -1,85 | -9,09 |
| PICKINGPACK | 2,55 | 0,27 | 10,59 | FUNESPAÑA | 13,20 | -1,20 | -9,09 |
| IBERPISTAS | 6,26 | 0,65 | 10,38 | B.CTO.BALEAR | 18,00 | -1,60 | -8,89 |

| LOS 10 MAS NEGOCIADOS EN EL AÑO | | | LOS 10 MAS ACTIVOS EN LA SEMANA | | |
|---------------------------------|-------------|--------------|---------------------------------|------------|--------------|
| Valor | Títulos Año | MedDíaTitAño | Intermediario | Nº Títulos | V. Efect.(m) |
| TELEFONICA | 29.289.349 | 14.644.675 | SCH. (A) | 44.700.117 | 861.116 |
| BBV | 28.495.060 | 9.498.353 | BBV Interactivos (A) | 41.805.648 | 833.907 |
| BSCH | 23.718.215 | 7.906.072 | Merrill Lynch | 38.483.603 | 770.388 |
| AMADEUS-A | 22.450.954 | 7.483.651 | Argentaria Bolsa (A) | 37.996.412 | 754.706 |
| ENDESA | 13.478.218 | 4.492.739 | SBC Warburg Securities | 37.132.010 | 735.522 |
| REPSOL | 10.591.373 | 3.530.458 | Aho.Corporacion Finan.(A) | 37.763.154 | 733.699 |
| PULEVA | 9.698.323 | 3.232.774 | Asesores Bursátiles | 36.061.483 | 731.068 |
| IBERDROLA | 8.258.336 | 2.752.779 | Ibersecurities | 36.764.252 | 717.780 |
| ERCROS | 7.009.691 | 2.336.564 | BI Capital (A) | 35.391.637 | 713.063 |
| ARGENTARIA | 6.673.373 | 2.224.458 | Deutsche Securities (A) | 37.254.441 | 710.962 |

| MERCADO DE DIVISAS | | | | | | | | | |
|--------------------|---------|----------|----------|----------|-----------|----------|-----------|-----------|-----|
| | Peseta | Marco | Dolar | Euro | Franco F. | Libra E. | 100 Liras | Franco S. | Yen |
| Peseta | 85,0800 | 161,5600 | 166,3860 | 25,3680 | 264,5900 | 8,5910 | 103,4970 | 1,5360 | |
| Marco | 0,0118 | 1,8990 | 1,9558 | 0,2982 | 3,1099 | 0,1010 | 1,2165 | 0,0181 | |
| Dolar | 0,0062 | 0,5266 | 1,0290 | 0,1570 | 1,6370 | 0,0532 | 0,6406 | 0,0095 | |
| Euro | 166,386 | 1,9558 | 0,9718 | 6,5596 | 1,5898 | 0,0005 | 0,6219 | 0,0092 | |
| Franco F. | 0,0394 | 3,3538 | 6,3687 | 6,5596 | 10,4301 | 0,3387 | 4,0798 | 0,0605 | |
| Libra E. | 0,0038 | 0,3216 | 0,6109 | 0,6290 | 0,0959 | 0,0325 | 0,3912 | 0,0058 | |
| 100 Liras | 0,1164 | 9,9034 | 18,8057 | 0,0005 | 2,9529 | 30,7985 | 12,0471 | 0,1788 | |
| Franco S. | 0,0097 | 0,8221 | 1,5610 | 1,6080 | 0,2451 | 2,5565 | 0,0830 | 0,0148 | |
| Yen | 0,6510 | 55,3906 | 105,1400 | 108,3000 | 16,5156 | 172,2591 | 5,5931 | 67,3809 | |

| INDICES GENERALES Y SECTORIALES NACIONALES | | | | | | | | | |
|--|-----------|-----------|---------|-----------|-----------|----------|----------|---------|---------|
| Nombre | Anterior | Ultimo | Dif.%/S | Dif./S | Nombre | Anterior | Ultimo | Dif.%/S | Dif./S |
| MADRID | 1.008,57 | 971,65 | -3,66% | -36,92 | ALIMENT. | 433,27 | 427,56 | -1,32% | -5,71 |
| IBEX 35 | 11.641,40 | 11.102,40 | -4,63% | -539,00 | BANCOS | 1.228,23 | 1.208,61 | -1,59% | -19,62 |
| IBEX FINAN. | 9.755,50 | 9.593,50 | -1,66% | -162,00 | COMUNI. | 1.748,03 | 1.620,58 | -7,26% | -127,45 |
| IBEX UTILIT. | 22.617,20 | 21.461,40 | -5,11% | -1.155,80 | CONSTR. | 1.045,74 | 1.020,00 | -2,46% | -25,74 |
| IBEX INDUST. | 6.814,60 | 6.428,80 | -5,66% | -385,80 | ELECT. | 866,49 | 861,84 | -0,54% | -4,65 |
| IBEX COMPLE. | 5.837,40 | 5.864,90 | 0,47% | 27,50 | INVERSI. | 991,62 | 934,21 | -5,78% | -57,41 |
| BILBAO | 2.000,00 | 1.894,20 | -5,29% | -105,80 | PETROLEO | 810,26 | 769,14 | -5,07% | -41,12 |
| VALENCIA | 821,07 | 795,16 | -3,16% | -25,91 | METAL | 370,07 | 379,72 | 2,61% | 9,65 |
| BARCELONA | 865,85 | 841,87 | -2,77% | -23,98 | SERVICIOS | 145,04 | 146,35 | 0,90% | 1,31 |

| INDICES INTERNACIONALES MAS IMPORTANTES | | | | | | | | | |
|---|-----------|-----------|---------|---------|--------------|-----------|-----------|---------|---------|
| Nombre | Anterior | Ultimo | Dif.%/S | Dif./S | Nombre | Anterior | Ultimo | Dif.%/S | Dif./S |
| DOW JONES | 11.497,10 | 11.376,40 | -1,05% | -120,7 | EUROTOP 300 | 1.583,55 | 1.503,70 | -5,04% | -79,85 |
| S&P 500 | 1.469,25 | 1.417,42 | -3,53% | -51,83 | NASDAQ COMP. | 4.069,31 | 3.795,40 | -6,73% | -273,91 |
| FTSE-100 | 6.930,20 | 6.505,20 | -6,13% | -425 | NASDAQ 100 | 3.707,83 | 3.421,83 | -7,71% | -286 |
| CAC40 PAR. | 5.958,32 | 5.539,61 | -7,03% | -418,71 | MIB 30 | 42.991,00 | 40.199,00 | -6,49% | -2792 |
| DAX XETRA | 6.958,14 | 6.780,96 | -2,55% | -177,18 | MOSCU RTS | 150,01 | 185,52 | 23,67% | 35,51 |
| MIBTEL | 28.976,00 | 27.342,00 | -5,64% | -1634 | BOVESPA | 17.371,00 | 16.342,00 | -5,92% | -1029 |
| SWISS MARKET | 7.570,40 | 7.432,10 | -1,83% | -138,3 | MERVAL | 559,58 | 530,10 | -5,27% | -29,48 |
| NIKKEI | 18.934,00 | 18.284,00 | -3,43% | -650 | MEXICO IPC | 7.277,13 | 6.860,51 | -5,73% | -416,62 |
| HANGSENG | 16.962,10 | 15.846,70 | -6,58% | -1115,4 | SANTIAGO IGP | 5.234,06 | 5.200,11 | -0,65% | -33,95 |
| SWISS PERFO. | 4.977,18 | 4.971,80 | -0,11% | -5,38 | LIMAIG | 1.851,08 | 1.809,83 | -2,23% | -41,25 |
| LISBOA BVL30 | 5.281,58 | 5.107,38 | -3,30% | -174,2 | CARACAS IG | 5.418,01 | 5.449,67 | 0,58% | 31,66 |
| EUROTOP 100 | 3.617,35 | 3.473,00 | -3,99% | -144,35 | BOGOTA IG | 997,72 | 1.009,41 | 1,17% | 11,69 |

PROXIMOS PAGOS DE DIVIDENDOS

| Nombre | Concepto | Div Año | Div Ejer | Ejerc | Bruto | Neto | F Pago |
|--------------|----------|---------|----------|-------|-------|------|-----------|
| B.ZARAGOZANO | A Cuenta | 1 | 1 | 1999 | 0,1 | 0,08 | 7-ene-00 |
| FCC | A Cuenta | 1 | 1 | 1999 | 0,16 | 0,13 | 7-ene-00 |
| BANKINTER | A Cuenta | 1 | 1 | 1999 | 0,22 | 0,18 | 8-ene-00 |
| BBV | A Cuenta | 1 | 1 | 1999 | 0,11 | 0,09 | 10-ene-00 |
| METROVACESA | A Cuenta | 3 | 3 | 1999 | 0,21 | 0,17 | 10-ene-00 |

AMPLIACIONES DE CAPITAL EN CURSO

| Nombre | Nuevas | Antiguas | Inic Amp | Fin Amp | P Título | Desembolso | Técnico Acc |
|--------|--------|----------|----------|---------|----------|------------|-------------|
| 0 | 0 | 0 | 0/1/00 | 0/1/00 | 0 | 0 | 0 |
| 0 | 0 | 0 | 0/1/00 | 0/1/00 | 0 | 0 | 0 |
| 0 | 0 | 0 | 0/1/00 | 0/1/00 | 0 | 0 | 0 |

IGBM: INDICE GENERAL DE LA BOLSA DE MADRID

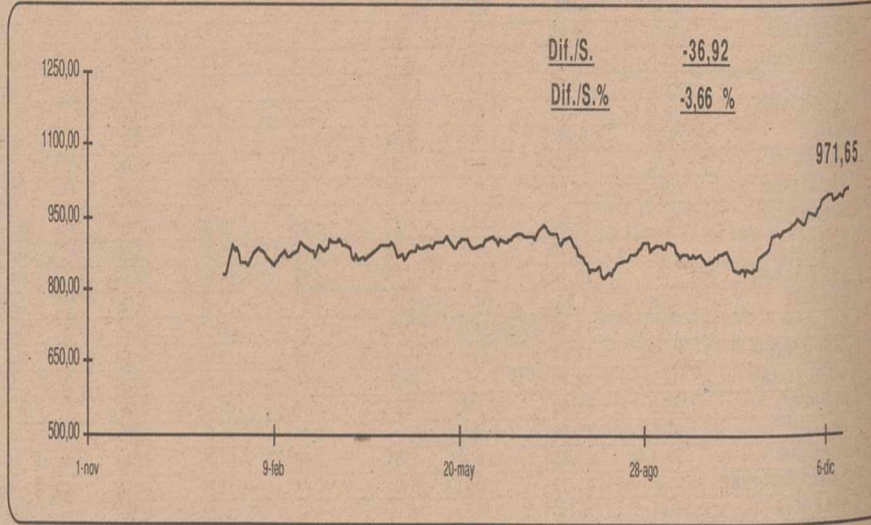

POTENCIAL DE APRECIACION DE LOS VALORES DEL IBEX 35

| Revisión del 10/99 | Último | Pre.Obj. 31/12/2000 | Potencial (%) | Valor | Último | Pre.Obj. 31/12/2000 | Potencial (%) |
|--------------------|--------|---------------------|---------------|--------------|-----------|---------------------|---------------|
| ACCIONA | 52,4 | 53,63 | +2,35% | DRAGADOS | 8,28 | 12,79 | +54,47% |
| ACERALIA | 14 | 15,6 | +11,43% | ENDESA | 19,31 | 22,00 | +13,93% |
| ACERINOX | 41,1 | 32 | -22,14% | FCC | 19,40 | 29,14 | +50,21% |
| ACESA | 9,61 | 11,62 | +20,92% | GAS NATURAL | 22,31 | 25,16 | +12,77% |
| ACS | 24,71 | 33,01 | +33,59% | HID.CANTABR. | 13,53 | 15,30 | +13,08% |
| AG.BARCELONA | 14,67 | 19,25 | +31,22% | IBERDROLA | 13,30 | 15,76 | +18,50% |
| INDRA | 16,3 | 10,4 | -36,20% | PRYCA | 15,50 | 21,00 | +35,48% |
| ARGENTARIA | 22,6 | 25,95 | +14,82% | PULEVA | 1,56 | 1,62 | +3,85% |
| AUMAR | 16,6 | 22,89 | +37,89% | REPSOL | 21,67 | 27,39 | +26,40% |
| B.POPULAR | 62,35 | 7,9 | -87,33% | SOL MELIA | 11,15 | 14,23 | +27,62% |
| BSCH | 11,32 | 12,1 | +6,89% | ALTADIS | 13,85 | 23,00 | +66,06% |
| BANKINTER | 46,26 | 36,17 | -21,81% | TELEFONICA | 22,89 | 23,00 | +0,48% |
| BBV | 13,67 | 15,9 | +16,31% | TELEPIZZA | 4,46 | 5,75 | +28,92% |
| FERROVIAL | 14,59 | 23,56 | +61,48% | UNION FENOSA | 18,51 | 16,69 | -9,83% |
| NH HOTELES | 11,19 | 13,48 | +20,46% | URALITA | 6,95 | 9,10 | +30,94% |
| CONTINENTE | 18,9 | 27,56 | +45,82% | VALLEHERMOSO | 7,55 | 9,88 | +30,86% |
| CORP.FIALBA | 31,95 | 32,8 | +2,66% | VISCOFAN | 8,51 | 8,16 | -4,11% |
| CORP.MAPFRE | 15,9 | 19,47 | +22,45% | IBEX 35 | 11.102,40 | 12.501,07 | +12,60% |

Fuente: Beta Capital. Los precios objetivos están sujetos a cambios según las circunstancias del mercado.

MATERIAS PRIMAS

| Nombre | Ultimo | Compra | Venta |
|----------------------|----------|----------|----------|
| Aluminio 3M LME | 1.666,00 | 1.645,00 | 1.673,00 |
| Aluminio LME | 1.638,00 | 0,00 | 0,00 |
| HOME HEATING OIL | 0,66 | 0,65 | 0,67 |
| NATURAL GAS | 2,19 | 2,15 | 2,23 |
| Oro | 0,00 | 288,50 | 289,50 |
| Paladio | 435,00 | 435,00 | 440,00 |
| PETROLEO BRENT 1 MES | 23,00 | 22,85 | 23,26 |
| Plata | 5,34 | 5,34 | 5,38 |
| Platino | 444,50 | 444,50 | 448,50 |
| Zinc 3M LME | 1.232,00 | 1.218,00 | 1.235,00 |
| Zinc LME | 1.200,00 | 0,00 | 0,00 |

Página realizada por Invercapital Mancha S.L. Representante para Castilla-La Mancha de Beta Capital S.V.B.S.A.

Invercapital Mancha
sociedad limitada

OFICINAS: C/ ROSARIO, 6, 3ª PLANTA "EDIFICIO TOSCANA"

TELF: 967 52 40 45 - 46 · FAX: 967 52 40 56

607 932 030 ... 619 723 720

e-mail: invercapital@mx3.redestb.es ... www.redestb.es/personal/invercapital

• INVERSIONES EN BOLSA
• FUTUROS Y OPCIONES
Realice sus operaciones financieras con rapidez y eficacia

FONDOS DE INVERSION

| A.B. ASESORES | | | | | |
|----------------------|-------|--------------|-------|-------------|--------|
| Nombre del Fondo | Fondo | V.Liq.Ultimo | %Año | Patrim. (M) | Fecha |
| A.B. AHORRO | RFM | 15,50 | -0,26 | 211,36 | 7/1/00 |
| A.B. BOLSA | RV | 27,47 | -5,70 | 198,51 | 7/1/00 |
| A.B. BOLSAPLUS | RV | 25,37 | -7,58 | 348,32 | 7/1/00 |
| A.B. DINERPLUS | FIAMM | 1.266,33 | 0,01 | 128,11 | 7/1/00 |
| A.B. EURO ACCIONES | RV | 9,76 | -7,49 | 166,10 | 7/1/00 |
| A.B. FIVA | RVM | 16,60 | -2,06 | 137,56 | 7/1/00 |
| A.B. FONDTESORO | RF | 12,29 | -0,24 | 124,16 | 7/1/00 |
| A.B. RENTA | RF | 14,36 | -0,28 | 41,79 | 7/1/00 |
| RENTA INTERNACIONAL | RF | 16,66 | -2,06 | 298,97 | 7/1/00 |

| ALLIANZ RAS | | | | | |
|--------------------|-------|--------------|-------|-------------|--------|
| Nombre del Fondo | Fondo | V.Liq.Ultimo | %Año | Patrim. (M) | Fecha |
| ALLIANZ MIXTO | RFM | 6,55 | -1,65 | 21,04 | 7/1/00 |
| ALLIANZ RAS FONDO | RF | 76,06 | -0,67 | 38,76 | 7/1/00 |
| ALLIANZ VARIABLE | RV | 6,36 | -3,78 | 17,70 | 7/1/00 |

| ARGENTARIA | | | | | |
|-----------------------------|-------|--------------|-------|-------------|--------|
| Nombre del Fondo | Fondo | V.Liq.Ultimo | %Año | Patrim. (M) | Fecha |
| ARGENTARIA BEX BOLSA | RV | 38,38 | -6,53 | 108,83 | 7/1/00 |
| ARGENTARIA BEX DINER | FIAMM | 1.114,90 | 0,01 | 367,90 | 7/1/00 |
| ARGENTARIA BEX RENTA | RFM | 14,45 | -1,50 | 207,18 | 7/1/00 |
| ARGENTARIA FONDIHIPOTECARIO | FIAMM | 1.298,46 | 0,04 | 148,61 | 7/1/00 |
| ARGENTARIA FONDI BEX | GAR. | 9,05 | 0,00 | 1,47 | 7/1/00 |
| ARGENTARIA FONDI DIRECTO | FIAMM | 1.206,64 | 0,04 | 247,25 | 7/1/00 |
| ARGENTARIA FONDI POSTAL | RFM | 17,91 | -1,43 | 453,16 | 7/1/00 |
| ARGENTARIA RENTA | RF | 8,68 | 0,00 | 125,06 | 7/1/00 |

| BANESTO FONDOS | | | | | |
|------------------------|-------|--------------|-------|-------------|--------|
| Nombre del Fondo | Fondo | V.Liq.Ultimo | %Año | Patrim. (M) | Fecha |
| BANESDEUDA FONDTESORO | RF | 523,99 | -0,13 | 226,26 | 7/1/00 |
| BANESTO MIXTO FIJO 2 | RFM | 6,67 | -1,91 | 376,68 | 7/1/00 |
| BANESTO MIXTO VARIABLE | RVM | 76,27 | -2,91 | 220,68 | 7/1/00 |
| DINERACTIVO | FIAMM | 1.305,28 | 0,02 | 724,72 | 7/1/00 |
| EXTRADINERO BANESTO | FIAMM | 756,96 | 0,02 | 1.077,31 | 7/1/00 |
| EXTRAFONDO AHORRO | RF | 7,54 | -0,26 | 195,31 | 7/1/00 |
| FONBANESTO | RF | 14,12 | -0,14 | 441,82 | 7/1/00 |
| FONBANESTO 2 | RF | 10,45 | -0,29 | 454,33 | 7/1/00 |

| BANSABADELL | | | | | |
|--------------------|-------|--------------|-------|-------------|--------|
| Nombre del Fondo | Fondo | V.Liq.Ultimo | %Año | Patrim. (M) | Fecha |
| INVERSABADELL | RFM | 16,60 | -1,37 | 830,97 | 7/1/00 |
| MB FONDO 1 | RF | 13,85 | -0,14 | 519,32 | 7/1/00 |
| SABADELL BOLSA | RVM | 14,55 | -4,65 | 212,59 | 7/1/00 |
| SABADELL FONDO | RF | 16,14 | -0,19 | 287,98 | 7/1/00 |
| SABADELL FONDO 2 | RF | 14,94 | -0,20 | 385,57 | 7/1/00 |

| BBV GESTINOVA | | | | | |
|------------------------|-------|--------------|-------|-------------|--------|
| Nombre del Fondo | Fondo | V.Liq.Ultimo | %Año | Patrim. (M) | Fecha |
| BBV ACTIVOS FONDTESORO | FIAMM | 1.158,95 | 0,02 | 389,96 | 7/1/00 |
| BBV AHORRO | RF | 9,84 | -0,40 | 591,22 | 7/1/00 |
| BBV BOLSA | RV | 24,51 | -6,38 | 285,37 | 7/1/00 |
| BBV DEUDA FONDTESORO | RF | 132,87 | -0,36 | 518,37 | 7/1/00 |
| BBV DINERO | FIAMM | 1.710,77 | 0,03 | 2.747,31 | 7/1/00 |
| BBV HORIZONTE | RF | 11,81 | -0,25 | 661,60 | 7/1/00 |
| BBV MONETARIO | FIAMM | 75,43 | 0,03 | 1.037,65 | 7/1/00 |
| BBV PLAN RENTAS 10 | RF | 754,04 | -0,75 | 711,10 | 7/1/00 |
| BBV RENTA | RF | 14,76 | -0,14 | 1.666,76 | 7/1/00 |
| BBV RENTA 91 | RF | 9,74 | -0,10 | 756,70 | 7/1/00 |
| FONDCOMERCIO 1999 | RF | 696,37 | 0,02 | 12,52 | 7/1/00 |
| FONDCOMERCIO 2001 | RF | 638,60 | -0,06 | 12,75 | 7/1/00 |
| FONDCOMERCIO 2002 | RF | 684,55 | -0,24 | 40,16 | 7/1/00 |
| FONDCOMERCIO BOLSA | RV | 18,81 | -6,23 | 122,38 | 7/1/00 |
| FONDCOMERCIO DEUDA | RF | 682,71 | -0,44 | 66,91 | 7/1/00 |

| BANCAJA | | | | | |
|------------------|-------|--------------|-------|-------------|--------|
| Nombre del Fondo | Fondo | V.Liq.Ultimo | %Año | Patrim. (M) | Fecha |
| CAVALDINER | FIAMM | 1.368,27 | 0,02 | 457,76 | 7/1/00 |
| CAVALDINER ORO | FIAMM | 868,13 | 0,03 | 313,97 | 7/1/00 |
| CAVALRENTA | RVM | 12,00 | -2,52 | 136,51 | 7/1/00 |
| EDIFON | RV | 1.156,25 | -2,92 | 56,10 | 7/1/00 |
| FONSEGUR | RF | 14,23 | -0,42 | 110,36 | 7/1/00 |

| BCH GESTION | | | | | |
|----------------------|-------|--------------|-------|-------------|--------|
| Nombre del Fondo | Fondo | V.Liq.Ultimo | %Año | Patrim. (M) | Fecha |
| BCH ACCIONES | RV | 14,41 | -2,24 | 474,64 | 7/1/00 |
| BCH FONDIMO 1 | FIAMM | 1.600,64 | 0,03 | 845,12 | 7/1/00 |
| BCH MIXTO ACCIONES | RVM | 20,83 | -2,48 | 895,16 | 7/1/00 |
| BCH MIXTO RENTA FIJA | RFM | 14,68 | -1,41 | 684,07 | 7/1/00 |
| BCH RENTA FIJA 1 | RF | 18,88 | -0,53 | 705,33 | 7/1/00 |
| FONCENHIS | RFM | 10,56 | -0,66 | 708,23 | 7/1/00 |
| FONCONDOR TESORERIA | RF | 64,60 | -0,09 | 539,79 | 7/1/00 |
| BIER FONDO 2000 | RFM | 10,63 | -1,21 | 381,85 | 7/1/00 |

| CAJA ESPAÑA | | | | | |
|------------------------------|-------|--------------|-------|-------------|--------|
| Nombre del Fondo | Fondo | V.Liq.Ultimo | %Año | Patrim. (M) | Fecha |
| FONDESPAJA GLOBAL | RFM | 74,81 | -0,49 | 202,28 | 7/1/00 |
| FONDESPAJA INTER.GARANTIZADO | GAR | 71,37 | -2,23 | 157,97 | 7/1/00 |
| FONDESPAJA TESORERIA | FIAMM | 66,43 | 0,02 | 109,87 | 7/1/00 |
| FONDO 111 | FIAMM | 904,55 | 0,01 | 188,04 | 7/1/00 |

| C.C.M. | | | | | |
|---------------------------|-------|--------------|-------|-------------|--------|
| Nombre del Fondo | Fondo | V.Liq.Ultimo | %Año | Patrim. (M) | Fecha |
| AHORRO CORPORACION ACCION | RVM | 20,48 | -5,80 | 392,66 | 7/1/00 |
| AHORRO CORPORACION CUENTA | FIAMM | 1181,48 | 0,04 | 2256,93 | 7/1/00 |
| AHORRO CORPORACION DEUDA | RF | 12,11 | -0,08 | 867,47 | 7/1/00 |
| AHORRO CORPORACION DINERO | FIAMM | 1186,43 | 0,04 | 22,93 | 7/1/00 |
| AHORROFONDO | RVM | 42,38 | -2,62 | 858,15 | 7/1/00 |

| DEUTSCHE BANK GESTION | | | | | |
|------------------------------|-------|--------------|------|-------------|--------|
| Nombre del Fondo | Fondo | V.Liq.Ultimo | %Año | Patrim. (M) | Fecha |
| DB ACCIONES | RV | 26,13 | 0,00 | 174,74 | 7/1/00 |
| DB CAPITAL DOS | RFM | 8,05 | 0,00 | 417,89 | 7/1/00 |
| DB CAPITAL UNO | RFM | 7,60 | 0,00 | 305,05 | 7/1/00 |
| DB DINER | FIAMM | 1.054,91 | 0,00 | 655,74 | 7/1/00 |
| DB MIXTA | RVM | 24,78 | 0,00 | 204,38 | 7/1/00 |

| GESATLANTICO | | | | | |
|---------------------|-------|--------------|------|-------------|--------|
| Nombre del Fondo | Fondo | V.Liq.Ultimo | %Año | Patrim. (M) | Fecha |
| BOLSATLANTICO | RV | 16,35 | 0,00 | 132,17 | 7/1/00 |
| DINERATLANTICO | FIAMM | 1.328,71 | 0,00 | 190,69 | 7/1/00 |
| FONDOATLANTICO | RF | 15,70 | 0,00 | 249,81 | 7/1/00 |
| RENTATLANTICO | RF | 8,38 | 0,00 | 158,61 | 7/1/00 |

| GESBANKINTER | | | | | |
|---------------------------------------|-------|--------------|-----------------------------|-------------|--------|
| ESPECIALISTAS EN FONDOS DE INVERSION. | | | AGENTE : INVERALIANCE, S.L. | | |
| EDIFICIO TOSCANA 1º PTA, 9 | | | | | |
| TFNO. 967-193040 | | | | | |
| Nombre del Fondo | Fondo | V.Liq.Ultimo | %Año | Patrim. (M) | Fecha |
| BK DINERO 98 | FIAMM | 641,95 | 0,02 | 231,05 | 7/1/00 |
| BK FONDO | RV | 38,75 | -4,95 | 242,54 | 7/1/00 |
| BK FONDTESORO 2 | RF | 66,55 | -0,05 | 111,95 | 7/1/00 |
| BK MIXTO 2 | RVM | 853,51 | -2,67 | 276,59 | 7/1/00 |
| CIBER BK VARIABLE | RV | 1.008,18 | -5,48 | 115,24 | 7/1/00 |
| CUENTA FISCAL ORO I | FIAMM | 1.022,13 | 0,02 | 241,48 | 7/1/00 |
| FONDO TELEFONICO CORTO PL | RF | 869,26 | 0,02 | 28,099 | 7/1/00 |
| FONDO TELEFONICO VARIABLE | RV | 2.118,17 | -4,93 | 353,62 | 7/1/00 |

| GESBETA | | | | | |
|------------------------|-------|--------------|---------------------------------------|-------------|--------|
| GRUPO Beta Capital. | | | EDIFICIO TOSCANA, 3º, PTA 12, 13 Y 14 | | |
| TFNO. 967-524045-46 | | | | | |
| Nombre del Fondo | Fondo | V.Liq.Ultimo | %Año | Patrim. (M) | Fecha |
| BETA ACCIONES | RV | 155,30 | -0,15 | 57,32 | 7/1/00 |
| BETA ACTIVOS | RF | 671,92 | -0,16 | 4,48 | 7/1/00 |
| BETA CRECIMIENTO | RV | 140,05 | -0,11 | 26,94 | 7/1/00 |
| BETA DEUDA FONDTESORO | RF | 10,86 | -0,46 | 32,73 | 7/1/00 |
| BETA DINERO | FIAMM | 1.314,45 | 0,00 | 61,68 | 7/1/00 |
| BETA EURO ACCIONES | RV | 9,72 | -0,72 | 42,97 | 7/1/00 |
| BETA EURO MARS | RF | 8,35 | -1,88 | 107,47 | 7/1/00 |
| BETA EUROPYME ACCIONES | RV | 6,12 | 0,99 | 3,28 | 7/1/00 |
| BETA RENTA | RF | 14,77 | -0,47 | 20,65 | 7/1/00 |
| BETA RENTA PLUS | RFM | 7,25 | -0,14 | 32,21 | 7/1/00 |
| BETA VALOR | RVM | 18,16 | -0,22 | 54,05 | 7/1/00 |
| PRISMAFONDO | RVM | 804,13 | -0,26 | 38,21 | 7/1/00 |

| GES-BM | | | | | |
|--------------------|-------|--------------|-------|-------------|--------|
| Nombre del Fondo | Fondo | V.Liq.Ultimo | %Año | Patrim. (M) | Fecha |
| BM-DINERBOLSA | RV | 1.675,50 | -3,52 | 95,91 | 7/1/00 |
| BM-FONDTESORO | RF | 12,03 | 0,00 | 103,23 | 7/1/00 |
| CUENTAFONDO AHORRO | RFM | 16,58 | -0,96 | 107,98 | 7/1/00 |
| DINER BM | FIAMM | 1.286,92 | 0,01 | 48,71 | 7/1/00 |

| CAJA MURCIA | | | | | |
|-------------------------|-------|--------------|-------|-------------|--------|
| Nombre del Fondo | Fondo | V.Liq.Ultimo | %Año | Patrim. (M) | Fecha |
| CAJA MURCIA | RF | 9,14 | -0,11 | 7,79 | 7/1/00 |
| CAJA MURCIA DINERO | FIAMM | 932,48 | 0,01 | 32,72 | 7/1/00 |
| CAJA MURCIA GARANTIZADO | RF | 6,70 | 0,00 | 18,37 | 7/1/00 |

| GESMADRID | | | | | |
|------------------------|-------|--------------|-------|-------------|--------|
| Nombre del Fondo | Fondo | V.Liq.Ultimo | %Año | Patrim. (M) | Fecha |
| DINERMADRID FONDTESORO | FIAMM | 1.161,37 | 0,03 | 591,16 | 7/1/00 |
| FONDOMADRID | FIAMM | 1.387,88 | 0,03 | 713,18 | 7/1/00 |
| MADRID BOLSA ACTIVA | RV | 6,42 | -2,13 | 393,28 | 7/1/00 |

| SANTANDER GESTION | | | | | |
|-----------------------------|-------|--------------|-------|-------------|--------|
| Nombre del Fondo | Fondo | V.Liq.Ultimo | %Año | Patrim. (M) | Fecha |
| BSN ACCIONES | RV | 36,65 | -2,53 | 533,45 | 7/1/00 |
| BSN ACCIONES EUROPEAS | RV | 10,54 | -4,01 | 232,76 | 7/1/00 |
| BSN DINERO | FIAMM | 1.612,30 | 0,04 | 476,05 | 7/1/00 |
| BSN RENTA VARIABLE | RV | 15,96 | -2,44 | 135,34 | 7/1/00 |
| SANTANDER AHORRO | RF | 14,17 | 0,00 | 321,54 | 7/1/00 |
| SANTANDER DINERO FONDTESORO | FIAMM | 1.142,11 | 0,03 | 1.713,03 | 7/1/00 |
| SANTANDER GESTION MIXTO | RFM | 10,92 | -1,44 | 1.126,68 | 7/1/00 |
| SANTANDER GESTION RENTA | RF | 10,25 | -0,10 | 1.020,95 | 7/1/00 |
| SANTANDER RENTA 1999 | RF | 9,44 | -0,63 | 481,98 | 7/1/00 |
| SANTANDER RENTA 2000 | RF | 669,17 | 0,04 | 134,89 | 7/1/00 |

RF: RENTA FIJA RFM: RENTA FIJA MIXTA GAR: GARANTIZADO
RV: RENTA VARIABLE RVM: RENTA VARIABLE MIXTA

Beta Capital S.V. B. S.A.

inversiones de calidad

Invercapital  **Mancha**
sociedad limitada

Beta  **Capital**

SOCIEDAD DE VALORES Y BOLSA, S.A.

BOLSA ASI SERA LA SEMANA

Recogida de beneficios

**BETA CAPITAL
ALBACETE**

La primera semana del siglo XXI ha terminado con saldo negativo, no hay que pensar que este es un mal síntoma para afrontar el año, lo que ocurre es que tras unas diez semanas de subidas prácticamente ininterrumpidas, no deja de ser lógico que los inversores recojan los frutos que el pasado 1.999 les había brindado.

La corrección ha sido violenta, como lo fue la subida, y los recortes ha afectado a los valo-

res que habían protagonizado alzas espectaculares, todo ello entra dentro de lo esperado y incluso deseado por los que nos movemos en este mundo, ya que no es bueno que los valores suban incontrolada y rápidamente, sin parar a consolidar precios, ya que se carece de soportes cuando llegan las caídas. Y todo ello, conduce a una volatilidad excesiva que termina por alejar a los inversores del mercado, hasta que venga de nuevo el sosiego y el riesgo disminuya.

¿Cual será la tónica de la próxima semana?. En nuestra

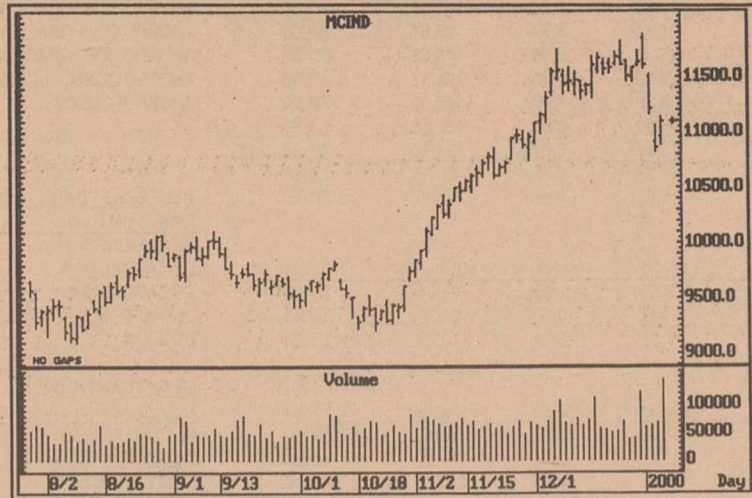

opinión, pensamos que la reacción del viernes es significativa y nos indica que a los niveles 10.900-10.800 puntos del Ibex-35 se puede volver a comprar, ya que ahí, aparece el dinero y

es probable que se produzca un rebote, al menos, hasta la zona 11.500-11.600 puntos. Por ello creemos que comprar aquellos valores que has sido castigados en los últimos días con cifras

superiores al 10% nos parece que volverán a sus máximos o cerca de ellos. Es pues, el momento de aprovechar la oportunidad y coger al vuelo esos valores para obtener una buena plusvalía. Si por el contrario, quisimos venderlos y no pudimos, debemos tener un poco de paciencia y esperar que lleguen a zonas más altas en los próximos días para vender con ganancias suficientes.

Los valores que nos parecen recomendables son Telefonica a niveles de 21-22 euros, Indra sobre los 16 euros y sobre todos, Bankinter en precios cercanos a los 45 euros (consideramos que después de llegar a 60 euros, al menos debe volver sobre los 55-57 euros lo que supondría más de un 20 % de revalorización sobre los precios de compra).

LAS RECOMENDACIONES DE BETA

COMPRAR
FOMENTO DE C.C
(19.00 Euros)

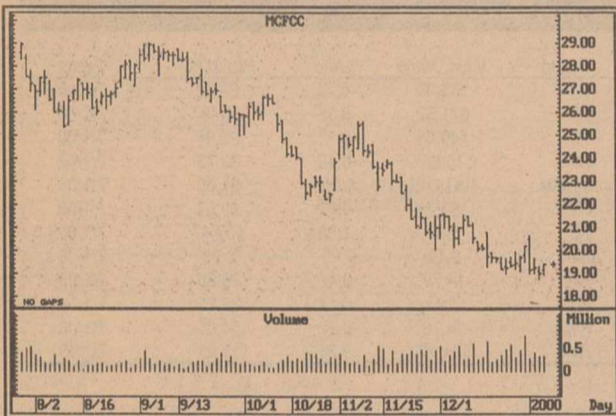

La Comisión de Valores portuguesa ha emitido una opinión no vinculante en la que condena la entrada de FCC en la constructora portuguesa Engil. La máxima sanción sería una suspensión temporal de los derechos de voto. Consideramos mínima la importancia relativa de esta noticia, dada la inmaterialidad de la inversión realizada por FCC (21 me sobre un total de 210 me invertidos por el grupo hasta el 31/99). FCC adquirió el 5 de agosto de 1999 un 15% de la constructora portuguesa Engil. Con esta adquisición se impedía la OPA que Mota -segunda constructora portuguesa- había presentado sobre Engil el 23 de julio anterior. FCC llegó a un acuerdo con Geril (mayor accionista de Engil y reticente a la OPA de Mota) de mantener entre ambos el 40% de la compañía. Transcurridos cinco meses desde la operación, la Comisión de Valores portuguesa ha emitido una opinión no vinculante en la que acusa a FCC de haber actuado como "caballero blanco" en defensa de Geril. La misma Comisión se reconoce incompetente para sancionar una posible "actuación concertada" entre ambos socios y ha traspasado la responsabilidad de decidir si la ha habido o no al Presidente de la Junta de Accionistas de Engil. En el peor de los casos, si finalmente se calificara de concertada la actuación de FCC, la máxima sanción sería una suspensión temporal de los derechos de voto. La cotización de Engil a 31 de diciembre de 1999 era un 8% superior al precio al que entró FCC en agosto del año pasado, por lo que la constructora española ya habría rentabilizado su inversión financiera. Consideramos que el recorte sufrido por la acción no se justifica por esta noticia y, con un potencial de apreciación superior al 50%, mantenemos nuestra recomendación de compra.

COMPRAR
BBV
(13.60 Euros)

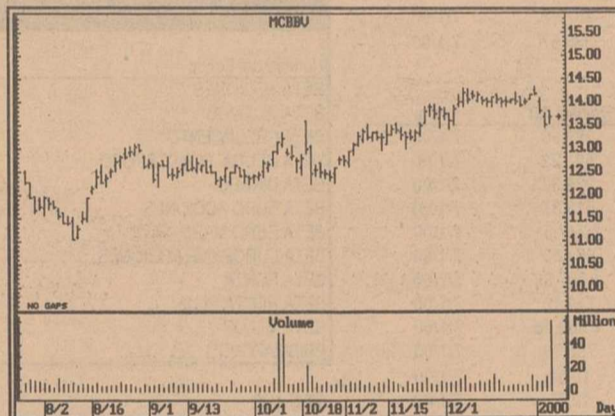

BBVA llega a un acuerdo con Terra Networks, para desarrollar en común el negocio bancario en Internet. El acuerdo llevará a un intercambio de participaciones, en el que BBVA tomará el 3% de Terra y Terra tomará el 20% (ampliable al 35%) del nuevo banco Uno-E. El banco empezará a operar en Febrero y tiene como objetivo 1 millón de clientes en el 2004. El acuerdo pondrá en colaboración al primer operador de Internet de habla hispana con el primer/segundo operador bancario de habla hispana. El mercado al que se dirigirá el negocio bancario del nuevo banco Uno-E (empieza a operar en febrero de este año) es de 500 millones de habitantes con más de 8 millones de potenciales clientes, y se centrará en Latinoamérica y Europa mediterránea. Además, cuenta con la ventaja de la presencia local en ambas actividades (banca e Internet) en la práctica totalidad de los países de habla hispana y portuguesa. El objetivo de 1 millón de clientes presupone una cuota de mercado media del 13% (en España 25% frente al 20% del BBVA en banca tradicional). Se obtendrán los primeros beneficios en el 2002. El banco se espera sacar a bolsa a lo largo del 2001 y no se descarta dar entrada a nuevos socios como el Unicredito italiano. La nota de prensa no aclara el precio a pagar por el 20% de Uno-E, por lo que pensamos que podría coincidir con el precio del 3% de Terra, sujeto al logro de los objetivos marcados en el plan de negocio o a una valoración superior en la salida a bolsa. Este modelo de transacción evitaría aflorar casi 450 mE de fondos de comercio en BBVA, que impondrían una leve dilución en el banco a medio plazo. De confirmarse este punto, aumentaríamos nuestro precio en BBVA hasta los 17 euros, incluyendo el valor adicional que le otorgaría el nuevo banco.

BETA CAPITAL
RESPONDE

Un lector nos pregunta como puede ser que las empresas que tienen algún tipo de relación con internet están subiendo tanto en todos los mercados internacionales cuando muchas de ellas incluso pierden dinero y no presentarán beneficios hasta dentro de algunos años.

Lo primero que tenemos que tener en cuenta es que la Bolsa descuenta expectativas de negocio y no negocios consolidados con riesgo de quedarse estancados. Es decir, si los inversores preveen que una empresa puede vender mucho y crecer mucho sus beneficios dentro de dos años, comienza a subir ya, puesto que cuando llegue a su cénit de beneficio ya no es interesante y lo normal es que un año antes de que consiga sus máximos resultados empiece a bajar.

Teniendo en cuenta esto, que es general, las empresas que implantan su negocio en internet están apostando claramente por un sistema de beneficios que puede tener un crecimiento geométrico y esto hoy en día hay pocos negocios que lo puedan, al menos, aparentar.

Los analistas están comenzando a valorar estas empresas no por sus ventas sino por el número de visitas que están teniendo en sus páginas web, ya que estas visitas son potenciales compradores en un futuro más o menos corto, por ello y porque la cifra de visitas en internet está creciendo de una manera impresionante y porque la cifra de transacciones en este sistema lo está haciendo también de una manera casi inimaginable, estamos ante un fenómeno que puede cambiar los sistemas tradicionales de compra y el que ya esté presente en este mundo de novedades tiene una ventaja competitiva que puede ser definitiva para él y para el que llegue tarde.

Si a esto añadimos lo barato de este sistema para el productor, por lo cual puede ofrecer mejores precios ya que su margen operativo es mayor, si además pensamos que el mercado potencial de una empresa que ofrece sus servicios es casi mundial. La justificación está clara.

Para enviar SUS CONSULTAS

POR TELEFONO
marque el **967 52 40 45 - 46** (De 10 a 19 horas)

POR INTERNET
envíe un e-mail a **invercapital@mx3.redestb.es**

POR CORREO
envíe este cupón a **Invercapital Mancha**
C/ Rosario, 6, 3ª planta "EDIFICIO TOSCANA"

Mi pregunta es: _____

Nombre y apellidos: _____ Empresa: _____

Dirección: _____

Población: _____ Provincia: _____ C.P.: _____

Teléfono: _____ Fax: _____ E-mail: _____

INVERCAPITAL MANCHA se reserva el derecho a extractar las colaboraciones cuando lo considere oportuno. Los comentarios de estas páginas son responsabilidad de los firmantes.



Su cara lo dice todo.

La Confianza

En Asisa,
su salud siempre estará en buenas manos



EL N° 1 ERES TÚ



Oficina de Atención al Cliente: Dionisio Guardiola, 15 - entreplanta 1ª Tlf. 967 22 58 23
Delegación Asisa Albacete: Pza. Gabriel Lodañes, 4 - entreplanta Tlf. 967 23 72 16

La Tribuna de Albacete

MERCADO DE VEHICULOS DE OCASION



AUTOALBA, S.L.

| MARCA | MODELO | AÑO |
|-----------|---------------|-----|
| NISSAN | PATROL | 92 |
| OPEL | VECTRA | 95 |
| TOYOTA | HDJ80 | 91 |
| RENAULT | R21GTD | 92 |
| SUZUKI | VITARA | 94 |
| SEAT | CORDOBA | 95 |
| FORD | ESCORT CABRIO | 92 |
| AUDI | 80 TDI | 93 |
| CITROEN | ZX | 93 |
| RENAULT | EXPRESS | 97 |
| DAEWOO | MATIZ | 99 |
| NISSAN | TERRANO II | 94 |
| SSANGYONG | MUSSO 602 | 95 |
| PEUGEOT | 309 | 93 |



AVDA. CRONISTA MATEO Y SOTOS, 12 - TEF. 21 83 81
ALBACETE



TALLERES PABLO

Vehículos de Importación y Nacionales

MERCEDES:

- E 290 TD FULL EQUIPE. 4 UNIDADES
- C 250 TD, FULL EQUIPE.

BMW

- 525 TDS. FULL EQUIPE.
- 325 TD. FULL EQUIPE.
- 325 TDS. FULL EQUIPE.
- 316 COMPACT. FULL EQUIPE.

VOLKSWAGEN

- GOLF 1.9 TD. 5 PUERTAS.

TODO TERRENO

- MITSUBISHI PAJERO. AÑO 90. CORTO.
- ISUZU TROPER 2.8 TD. INTERCOLER.

VARIOS

- NISSAN SERENA 2.3 D. 8 PLAZAS. A.A.
 - VOLVO GLT 460 D. AÑO 95. FULL EQUIPE.
 - HONDA ACCORD 1.8. FULL EQUIPE (2 AÑOS DE GARANTIA) 1.500.000 PTAS.
 - HONDA CIVIC 1.6 SR. FULL EQUIPE. (25.000 Km.) 2.200.000 PTAS.
- PIDANOSLO LE BUSCAMOS EL VEHICULO QUE NECESITA**
C/ Cruz, 46 - Teléfono 967-21 36 52 Móvil 617-45 29 12 ALBACETE



Eurocasion

| MODELO | MATRICULA | AÑO | GARANTIA |
|-------------------------|------------|-----|----------|
| FORD COURIER 1.8 D. | M-0285-PC | 94 | 3 MESES |
| CITROEN XANTIA 19 TD SX | AB-3488-N | 93 | 6 MESES |
| CITROEN ZX 14 ADVANTAGE | AB-2056-L | 91 | 3 MESES |
| CITROEN AX 14 GTS AA | M-5900-NV | 92 | 6 MESES |
| RENAULT EXPRESS 1.1 | AB-6965-M | 92 | 3 MESES |
| CITROEN BX 14 TE | AB-5435-I | 88 | 3 MESES |
| CITROEN ZX 1.9 D REFLEX | AB-3955-O | 95 | 6 MESES |
| RENAULT CLIO 1.7 | AB-9912-L | 92 | 3 MESES |
| FIAT TIPO 1.4 | MU-8267-AS | 90 | 3 MESES |
| RENAULT R-19 1.4 | CR-4609-O | 92 | 3 MESES |
| PEUGEOT 205 1.1 | V-3858-DG | 90 | 3 MESES |
| FORD FIESTA 1.6 I | AB-9856-K | 91 | 3 MESES |
| SEAT TOLEDO 1.8 I | AB-4138-L | 91 | 3 MESES |

Vehículos de ocasión. Coches de primera.

Red Citroën Eurocasion

Domicilio: Calle Casas Ibáñez, nº 21 Teléfono. 21 51 73 ALBACETE



AUTOMOVILES SERVIMOTOR

| VEHICULO | AÑO | KM | PRECIO | EXTRAS |
|------------------|--------|---------|------------------------|--------------|
| OPEL VECTRA DTI | OCT-98 | 16.000 | DESDE 31.000 PTAS/MES | FULL EQUIPE |
| TOYOTA AVENSIS | ENE-99 | 27.000 | DESDE 31.000 PTAS/MES | FULL EQUIPE |
| OPEL ASTRA 16 V. | AGO-98 | 20.000 | DESDE 25.000 PTAS/MES | FULL EQUIPE |
| SEAT CORDOBA TDI | AGO-99 | 15.000 | DESDE 23.000 PTAS/MES | A.A., D.A. |
| RENAULT MEGANE | FEB-99 | 25.000 | DESDE 22.000 PTAS/MES | FULL EQUIPE |
| VW GOLF GTI | MAY-94 | 117.000 | DESDE 34.000 PTAS/MES* | FULL EQUIPE |
| SEAT TOLEDO 2.0 | FEB-96 | 53.000 | DESDE 30.000 PTAS/MES* | FULL EQUIPE |
| CITROEN SAXO D | MAR-99 | 80 | DESDE 17.000 PTAS/MES | FULL EQUIPE |
| NISSAN MICRA D | AGO-98 | 16.000 | DESDE 15.000 PTAS/MES | AIRBAG, D.A. |
| OPEL CORSA 1.4 | SEP-96 | 20.000 | DESDE 24.000 PTAS/MES* | FULL EQUIPE |

TODOS LOS COCHES GARANTIZADOS POR ESCRITO
FINANCIACION DEL 100% DEL VEHICULO
C/ AVILA, 8 TLF. 967 52 20 62

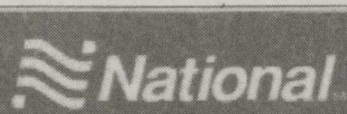

ALQUILER DE TURISMOS Y FURGONETAS

NUESTRA OFICINA ESTA SITUADA EN CALLE CASAS IBANEZ Nº 21 - 02006 ALBACETE TELEFONO: 967-24 87 20/21
FAX: 967-24 88 46 (INTERIOR EXPOSICION CONCESIONARIO CITROEN VEGUISA)

CENTRAL RESERVAS

NACIONAL: 902-100 101
FURGONETAS: 902-100 616
INTERNACIONAL: 902 100 515

TENEMOS PRESENCIA EN TODOS LOS AEROPUERTOS NACIONALES Y TODOS NUESTROS TURISMOS DISPONEN DE AIRE ACONDICIONADO Y RADIOCASSETTE.

El ministro cree que ETA vive un momento muy difícil

M. Oreja: "El PNV anda hacia el suicidio político"

El ministro de Interior, Jaime Mayor Oreja, considera que la actual estrategia política del Partido Nacionalista Vasco es una mala dirección "irreversible con sus actuales dirigentes que están llevando al partido al suicidio político en favor de los extremistas de Euskal Herritarrok".

□ AGENCIAS

En una entrevista que publicaba ayer ABC, el titular de Interior anuncia que "ETA nos hará sufrir, pero le va a salir todo mal".

Mayor Oreja acusa a los actuales dirigentes del PNV de llevar al partido "a la radicalidad, a la nada, o la suicidio político en favor de lo que representa el nacionalismo radical de EH". En este sentido, el ministro añade que "los actuales dirigentes no tienen ninguna capacidad de dar marcha atrás".

Respecto a un posible pacto electoral, en materia antiterrorista, entre el PP y el PSOE, el titular de Interior asegura que el Gobierno siempre ha contado con la opinión de los socialistas en los momentos difíciles. Además, "después de las elecciones las relaciones entre el partido del Gobierno y el partido de la oposición son esenciales para mantener lo más importante en la lucha antiterrorista: la cohesión de los españoles".

EL PELIGRO ETARRA

Las últimas actuaciones exitosas de fuerzas de seguridad españolas y francesas no han evitado que Mayor Oreja mantenga su preocupación ante el regreso de la actividad terrorista. En este sentido, el ministro afirma que "ETA sabe que vive unos momentos singularmente difíciles, pero tiene que aparentar lo contrario: fortaleza. Sabe que vive una crisis en cuanto a comandos y activistas más que en el terreno económico-financiero".

Respecto al final del proceso de paz, Jaime Mayor Oreja considera que ETA "no ha engañado en ningún momento al Gobierno". "Lo que el Gobierno quiso iniciar, -añade- fue un proceso de paz, favorecer la esperanza de paz. Pero había una organización que estaba en todo menos en un proceso de paz".

Preguntado por la validez de la vía policial para acabar con



"ETA no ha engañado en ningún momento al Gobierno", asegura Mayor Oreja.

ETA, el responsable de la cartera de Interior asegura que "es esencial para luchar contra una organización de estas características. Es un buen camino".

DECLARACIONES DEL OBISPO SETIEN

Las últimas declaraciones del obispo de San Sebastián, José María Setién, consideradas como "inconcebibles" por el portavoz del Gobierno, Josep Piqué, son para Mayor Oreja, desafortunadas. Según el ministro, "la paz no tiene precio, la paz no puede tener nunca el efecto de contrapartida política ni puede significar la respuesta para satisfacción de unos políticos del PNV". Mayor Oreja va más allá, "me parecen declaraciones desafortunadas que desorientan profundamente a muchos católicos".

VIOLENCIA CALLEJERA

Por su parte, el presidente del PP en Vizcaya, Leopoldo Barreda, condenó ayer el ataque perpetrado contra la vivienda de un militante socialista en Berango y consideró que la actitud del PNV ante la persistencia de la violencia callejera supone "una permanente decepción para todos los demócratas vascos".

Según señaló en un comunicado, "mientras suceden todos estos actos vandálicos, el Partido Nacionalista Vasco parece que mira hacia otro lado, reali-

zando condenas rutinarias al mismo tiempo que mantiene y refuerza su colaboración con el mundo de HB".

Para Barreda, esta actitud del PNV supone "una permanente decepción para todos los demócratas vascos ante la persistencia de las acciones violentas y la incapacidad demostrada por la formación nacionalista para dar una respuesta de exigencia democrática a quienes practican la violencia y el terrorismo callejero en el País

Vasco".

El dirigente "popular" mostró su solidaridad con el militante socialista víctima del citado ataque y puso de manifiesto que "una vez más, vemos cómo prosiguen el acoso y las acciones violentas dirigidas contra quienes en el País Vasco no son nacionalistas".

Según indicó, "es una nueva expresión de la intolerancia y del fascismo de quienes no quieren ni paz ni libertad en nuestra tierra".

Continúa la búsqueda del coche de ETA cargado con explosivos

□ AGENCIAS

El director general de la Policía Nacional, Juan Cotino, aseguró ayer que si la banda terrorista ETA "está empeñada en matar, será difícil evitar que no lo haga, aunque a veces se consiga". Además, indicó que las Fuerzas de Seguridad del Estado siguen buscando el "Ford Fiesta" blanco con el que ETA pretendía hacer explotar un convoy de la Guardia Civil en Bilbao y que se sospecha que va cargado con 20 kilos de explosivos.

Cotino, quien se encontraba en Zaragoza presentando junto al delegado de Gobierno de Aragón, Luis Rosel, el programa 'Policía 2000' de proximidad, aseguró que las Fuerzas de Seguridad del Estado han incrementado su vigilancia policial en el paso fronterizo de Somport (Huesca) desde que la organización terrorista envió mensajes a través de sus cúpulas a todos los comandos para que actúen. Explicó que la obligación de las Fuerzas de Seguridad es la de evitar cualquier delito, y sobre todo, "el delito de matar". Añadió que la banda terrorista cuenta con varios contactos de "gente joven que le presta su apoyo en distintos lugares de España sin que eso indique la existencia de un comando".

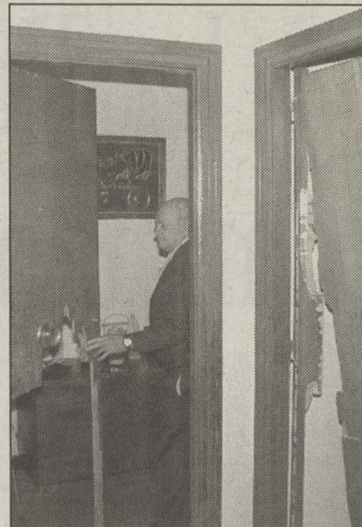

Efectos de la explosión.

Atacado el edificio donde vive un militante del PSE en Berango

□ AGENCIAS

Un artefacto explosivo ha causado daños de importancia en las puertas de acceso a varias viviendas, de la localidad vizcaína de Berango, según informó la Ertzaintza.

El artefacto, al parecer de fabricación casera, estaba compuesto de dos botes de aerosol con pólvora, estaba colocado en el rellano del cuarto piso de una vivienda en la que, entre otras personas, vive un militante del Partido Socialista de Euskadi (PSE-EE).

La deflagración del explosivo arrancó la puerta de acceso a la vivienda de J.B.H.H y rompió las otras dos pertenecientes a los pisos de esa planta. Además provocó la ruptura de los cristales de la ventana de la escalera, y afectó a un automóvil que se encontraba aparcado en la calle y cuya luna trasera resultó destrozada.

Según parece, J.B.H.H resultó casualmente herido en un atentado ocurrido en el batzoki (sede social del PNV) de Berango en agosto de 1994, en el que fue asesinado un Policía Nacional.

Por otra parte, un repetidor de la empresa de telecomunicaciones Airtel instalado en Hernani (Guipúzcoa) ha sufrido escasos daños materiales tras ser atacado ayer de madrugada por un grupo de desconocidos, informaron el departamento vasco de Interior y los bomberos.

Según las citadas fuentes, el sabotaje tuvo lugar sobre las 3:45 horas, cuando varios individuos saltaron la verja que protegía las instalaciones, situadas en el barrio de Santa Bárbara, y tras arrojar líquido inflamable sobre los aparatos electrónicos les prendieron fuego y se dieron a la fuga.

Los bomberos precisaron que las llamas no causaron grandes desperfectos y no llegaron a interrumpir el funcionamiento del repetidor.

En otro orden de cosas, EH decidió ayer participar en la manifestación convocada para el 15 de enero por PNV, EA e IU-EB en Bilbao, aunque advirtió que lo hará con una "lectura y grupo propio".

Alcaraz cree que tiene capacidad para ser candidato

La Presidencia de IU aborda mañana la renuncia de Anguita

□ AGENCIAS

El portavoz de IU en el Congreso de los Diputados, Felipe Alcaraz, manifestó ayer que el coordinador general de IU, Julio Anguita, tiene "capacidad física suficiente para ser un buen candidato y un buen diputado".

La Presidencia Federal de IU mantendrá el lunes la primera reunión del año en la que tratará, entre otros asuntos, la renuncia de Julio Anguita a figurar en las listas electorales de su formación política.

Fuentes de IU informaron ayer que el coordinador general ya ha manifestado a los principales dirigentes que ni siquiera será candidato al Congreso de los Diputados.

Alcaraz declaró que "nadie piense que somos una especie de ciervo herido al que hay que esperar que se muera para quitarle los votos. El PSOE está intentando eso".

Añadió que Anguita "tiene las puertas absolutamente abiertas y sólo depende de su opinión personal" y que desea que esté en las listas.

Alcaraz señaló que el IU sigue con la mano tendida a una posible unidad de toda la izquierda, pero "el PSOE está arrebatando el centro al PP y no gira a la izquierda".

"A pesar de los anuncios que ha hecho Almunia, hasta ahora no tenemos ningún documento del PSOE", dijo Alcaraz, para

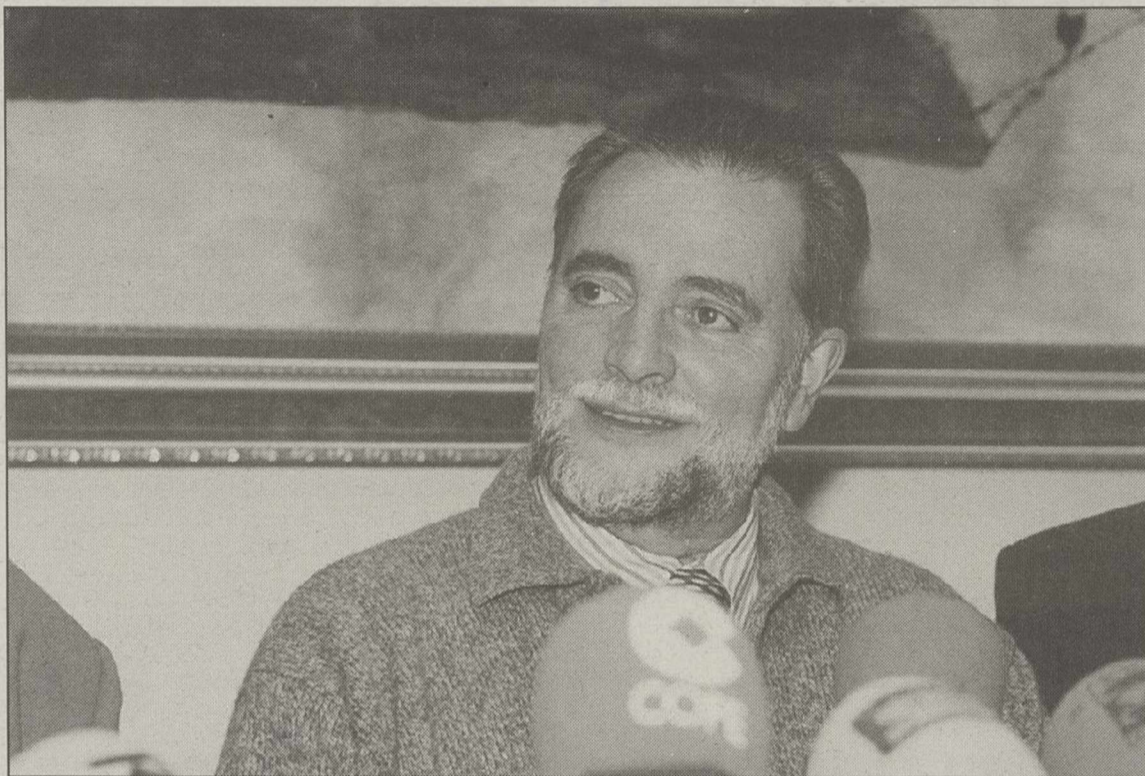

Anguita ya ha comunicado a los dirigentes de IU que no será candidato al Congreso.

quien la unidad entre IU y el principal partido de la oposición depende de una posición común en asuntos como el IRPF, las 35 horas por ley, la nueva OTAN o el presupuesto del Ejército.

El coordinador general de IU, que ya había sufrido en 1993 un infarto de miocardio y una posterior angina de pecho, fue sometido el pasado 16 de diciembre a una operación de

corazón en la que se le implantó un triple "bypass", tras detectarse "lesiones" coronarias. Anguita, que cumplió 58 años el pasado 21 de noviembre, dejó claro a la entrada del Hospital Ramón y Cajal de Madrid -donde se le practicó la operación- que renunciaba a ser candidato a la Presidencia del Gobierno por Izquierda Unida, papel que recayó en Francisco Frutos, tras la deci-

sión mayoritaria del Consejo Político Federal. Frutos ya había relevado a Anguita de la secretaría general del PCE en el XV Congreso del partido celebrado en diciembre de 1998. En los últimos seis años Anguita ha sufrido ya dos infartos. El primero en Barcelona, durante la campaña electoral de 1993, y el segundo en Córdoba, el 17 de agosto de 1998.

Aznar inicia este domingo la precampaña con sendos actos en Ceuta y Melilla

□ AGENCIAS

El presidente del Gobierno y del Partido Popular, José María Aznar, protagonizará un acto de precampaña todos los fines de semana siempre que su agenda se lo permita. Esta es una de las fórmulas que permitirá llevar a cabo la estrategia que desea el PP para esta campaña: convertir la confrontación entre Aznar y el candidato socialista, Joaquín Almunia, en la protagonista de la campaña.

En principio, los domingos, hasta el comienzo de la campaña electoral -el próximo 25 de febrero si las elecciones, finalmente, se celebran el 12 de marzo-, José María Aznar, celebrará, según informaron fuentes próximas a la dirección nacional del PP, un acto con un tema monográfico como protagonista, que sirva al presidente

para explicar detalladamente el balance de gestión del Gobierno popular y para difundir alguna de sus propuestas programáticas.

AGENDA

Precisamente, hoy el jefe del Ejecutivo viajará a Ceuta y Melilla, cumpliendo así no sólo con el compromiso que adquirió en la campaña electoral de 1996, donde prometió que viajaría a ambas ciudades siendo presidente, sino además con vistas a movilizar el partido de cara a los comicios generales y ante el riesgo de perder los dos diputados que tiene en estas circunscripciones. El próximo fin de semana el presidente del Gobierno participará en el último Foro 2000, iniciativa que ha puesto en marcha el PP de cara a la elaboración de su programa electoral, en la que quiere

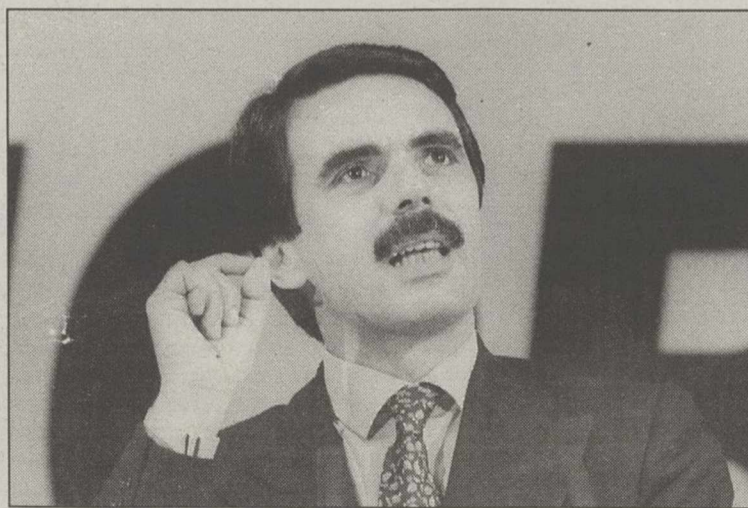

Aznar programa actos de precampaña los fines de semana.

hacer un programa participativo con inclusión de propuestas que no provengan sólo de las filas del partido. Este Foro, sobre la 'España constitucional', es uno de los ejes de la

campaña de Aznar y se celebrará el 15 ó el 16 de enero. Es previsible que también asista el presidente del Congreso, Federico Trillo, y la presidenta del Senado, Esperanza Aguirre.

Arenas asegura que el PSOE no sabe qué modelo de Estado defiende

□ AGENCIAS

El secretario general del PP, Javier Arenas, dijo ayer que el PSOE "no sabe" que modelo de Estado defiende y, tras considerar que "tiene el nacionalismo dentro", opinó que es un "riesgo" para la sociedad que "renuncie" a ser un partido nacional y que a veces defiende modelos "ajenos" a la Constitución.

Arenas, que clausuró en Sevilla el acto "La sociedad del nuevo milenio" en el que se analizó la política sociosanitaria y de investigación desarrollada por el Gobierno, aseguró durante su intervención que el "problema de los socialistas es que acudirá a las elecciones sin un modelo de Estado".

"Lo más grave es que hay días que hablan del federalismo asimétrico y otros días del modelo confederal, y eso no es una garantía de futuro para la sociedad sino un riesgo porque renuncia a su condición de partido nacional", agregó.

El secretario general del PP destacó que ambos modelos son "ajenos" a la Constitución y que es "preocupante", pero explicó a continuación, en referencia al acuerdo entre Joaquín Almunia y el portavoz del PSC, Pascual Maragall, que "tienen el nacionalismo dentro y que intentan pactar con ERC".

CONFRONTACION

Tampoco ahorró críticas al "modelo de la confrontación que practica minuto a minuto" el presidente andaluz, Manuel Chaves, y aprovechó para advertir a los socialistas de que el PP hará una precampaña electoral "en positivo".

"Por cada insulto del PSOE el PP ofrecerá mil argumentos y no vamos a entrar en esa batalla", puntualizó Arenas, a la vez que subrayó que el candidato popular a la presidencia del Gobierno, José María Aznar, "se comerá los polvorones otros cuatro años en La Moncloa". Arenas pidió a unos 300 representantes del PP que asistieron al acto que hay que explicar a los ciudadanos lo que ha hecho el Gobierno durante los últimos cuatro años, y auguró que los electores le "pasarán factura" al PSOE por los pactos anti-PP.

"Han sido un fracaso", indicó después de citar como ejemplo los casos de los ayuntamientos de Burgos, la reciente crisis entre el PSOE y PA en el de Sevilla o el acuerdo alcanzado en Baleares porque "a su juicio la política, "con mayúsculas, se hace construyendo no destruyendo".

Situó el pleno empleo como uno de los retos futuros del Gobierno del Partido Popular, el único partido que, según Arenas, es capaz de ofrecer garantías para conseguirlo, y recordó el "gran esfuerzo" del Ejecutivo por estabilizar y fortalecer la economía, así como para la creación durante esta legislatura de 1.800.000 puestos de trabajo.

Ambas fuerzas formarán otro pacto

ERC y EA descartan suscribir la Declaración de Barcelona

AGENCIAS

Esquerra Republicana de Catalunya y Eusko Alkartasuna han descartado respaldar la Declaración de Barcelona, apoyada por PNV, CDC, UDC y BNG, y han optado por concertar ante los próximos comicios generales su propio pacto de alianzas postelectorales y un programa común en el Congreso. El acuerdo, que se firmará la semana próxima en Pamplona y que recibirá el nombre de "Declaración de Iruña", según han informado a Efe fuentes de ERC, comprometerá a ambas formaciones a no apoyar "a ningún gobierno que bloquee el proceso de paz en el País Vasco".

El vicesecretario general de ERC, Josep Huguet, ha indicado a Efe que tras la reunión de Santiago de Compostela, en la que la Declaración de Barcelona "confirmó su carácter simplemente moral", su partido ha optado por una plataforma política que reclame el derecho a la autodeterminación para las nacionalidades históricas. "La vía del particularismo vasco o catalán que defienden



El vicesecretario general de ERC, Josep Huguet.

PNV y CiU ha tocado techo y no da más de sí. Nosotros creemos que la única manera con la que puede darse la vuelta a una concepción jacobina del Estado es concertando entre varios partidos una plataforma de acción conjunta para cambiar los estatutos autonómicos", afirma Huguet. El programa electoral "de mínimos" que pactarán ERC y EA prevé reivindicaciones soberanistas, que suponen la reforma del

marco constitucional y autonómico, y también aspectos de política social y de transparencia democrática. Entre estas reivindicaciones figuran que la administración pública en Cataluña, Euskadi y Galicia dependa del gobierno autonómico, que los tribunales de la autonomía sean la última instancia judicial en su territorio y que las nacionalidades históricas logren representación en órganos internacionales.

Interceptados 38 inmigrantes sin documentación en Cádiz

AGENCIAS

La Guardia Civil interceptó en el Campo de Gibraltar a 38 inmigrantes indocumentados en diversas operaciones efectuadas en las últimas horas, afluencia que podría estar relacionada con la conclusión del periodo del Ramadán, dijeron a Efe fuentes del instituto armado.

Veinticuatro de los indocumentados, todos varones marroquíes mayores de edad, fueron interceptados ayer cuando corrían por unos montes cercanos a la cala Calafate, donde previsiblemente habían desembarcado momentos antes, y el resto en el interior de cuatro vehículos a la altura de diversos municipios campogibraltareños.

Los agentes detuvieron a dos marroquíes con carta de identidad italiana, que viajaban en un Mercedes Benz con matrícula de dicho país, y en cuyo interior ocultaban a un indocumentado.

También fue puesto a disposición judicial por un presunto delito contra el derecho de los trabajadores un marroquí con permiso de residencia en Almería, que escondía a un inmigrante sin documentación de 30 años bajo el asiento trasero de una furgoneta Ford Transit estacionada en la zona de desembarque de buques,

procedentes de Ceuta, del puerto algecireño.

Cuatro indocumentados fueron interceptados en el interior de un vehículo matriculado en Almería apostado en una gasolinera ubicada entre la venta El Retín y Tahivilla; dos cuando deambulaban por las inmediaciones, y otros seis en el interior de un vehículo con matrícula holandesa que circulaba por Pelayo, en el término municipal de Algeciras, señalaron las fuentes.

En otro orden de cosas, agentes de la Guardia Civil de Estella detuvieron ayer de madrugada en bares de alterne de Zubielqui y Cirauqui a seis inmigrantes ilegales, cuatro colombianas y dos brasileñas.

Tres de las mujeres fueron detenidas sobre las dos de la madrugada en un local de alterne de Zubielqui. Se trata de M.J.M.G. y L.E.H.B., de nacionalidad colombiana, y A.L.S.C., de nacionalidad brasileña. La operación policial en el local de alterne de Cirauqui se desarrolló a las 2,45 horas. Fueron detenidas las colombianas A.E.S. y L.E.R.S. y la brasileña A.A.M.B. Dos de estas mujeres resultaron heridas leves y tuvieron que ser atendidas en el Hospital García Orcoyen de Estella tras desplomarse en una habitación el techo falso en el que intentaban esconderse.

La Asociación de la Prensa de Madrid falló sus premios

AGENCIAS

Los periodistas Manuel Leguineche, Carlos Herrera, Pedro González e Inés Abril han sido galardonados con los premios anuales de la Asociación de la Prensa de Madrid, según el acuerdo de la Junta Directiva en reunión especial celebrada este viernes y de la que se informó ayer en una nota.

La entrega de los premios, junto con la Medalla de Oro de la Asociación, concedida a José Montero Alonso, por cumplir 75 años como asociado, tendrá lugar el próximo día 24, festividad de San Francisco de Sales, patrón de los periodistas.

A Manuel Leguineche Bollar se le concede el Premio "Rodríguez Santamaría", "como reconocimiento a la labor periodística realizada a lo largo de su vida profesional".

Carlos Herrera recibirá el Premio "Víctor de la Serna", "como reconocimiento a la labor periodística realizada durante el año".

Pedro González Menéndez ha sido galardonado con el Premio "Javier Bueno", "como reconocimiento a su dilatada y sobresaliente actividad periodística especializada".

La Junta Directiva de la Asociación de la Prensa de Madrid acordó igualmente

conceder a Inés Abril Fernández el Premio "Larra", de nueva creación, "al periodista menor de treinta años más distinguido durante el año".

En otro orden de cosas, destacados directores de museos, galeristas y críticos, entre otros sectores, debatirán en Valladolid durante los próximos días 11 y 12 en torno a la actualidad del arte contemporáneo, en unas jornadas organizadas por el Ayuntamiento de esta capital, informaron ayer fuentes municipales.

La primera mesa redonda, prevista para el lunes, reflexionará sobre la situación de los museos españoles, estará moderada por Simón Marchán, catedrático de Estética de la UNED, y participarán el director del Centro de Arte Reina Sofía, José Guirao; el crítico y escultor Fernando Sinaga y el catedrático de Historia del Arte de la Universidad de Valladolid, Francisco Javier de la Plaza.

La segunda y última mesa se celebrará al día siguiente bajo la dirección del crítico Fernando Huici y versará sobre las colecciones públicas y privadas existentes en España con la participación de la galerista Elvira González, la crítica Aurora García, y de la conservadora de la Colección "Arte Contemporáneo", María Jesús Abad.

El "Juan Sebastián Elcano" inicia su viaje de instrucción

AGENCIAS

El buque escuela de la Armada española "Juan Sebastián de Elcano" zarpó ayer del puerto de Cádiz en su 71 cruceo de instrucción, en el que cruzará cuatro veces el Océano Atlántico y visitará doce puertos de seis países.

Del acto de despedida del barco, cuya bandera ondea a media asta, se suprimieron algunos honores en señal de luto por el fallecimiento de la madre del Rey, Doña María de las Mercedes de Borbón, y estuvo presidido por el almirante jefe del Estado Mayor de la Armada, Antonio Moreno.

El buque está al mando del capitán de navío Juan Carlos Muñoz-Delgado quien dijo a los periodistas que en un barco que tiene 72 años de existencia "es difícil hablar de peculiaridades, casi todo ha ocurrido ya en este barco", aunque destacó que "no es muy común que el barco vuelva a mitad de viaje a un puerto español".

El buque escuela recalará en los puertos de Tenerife, Salvador de Bahía y Fortaleza (Brasil), La Guaira (Venezuela), Santo Domingo (República Dominicana) y Miami (EEUU) y regresará a Cádiz aproximadamente el 30 de



Un marinero del buque escuela se despidió de su hijo. EFE

abril.

La segunda etapa del cruceo de instrucción empezará otra vez en Cádiz el 7 de mayo, desde donde parte la regata "Tall Ships" de bienvenida al milenio, en la que el buque escuela participará hasta el puerto de Hamilton en las Islas Bermudas (Reino Unido).

El velero, un bergantín goleta de cuatro palos que entró en servicio en 1928, recalará posteriormente en los puertos estadounidenses de Norfolk, Newport, Nueva York, Boston y New London para regresar a Marín (Pontevedra) aproxima-

damente el 5 de agosto, tras lo que volverá a su base en Cádiz el 10 de agosto.

La tripulación del buque, formada por 266 personas, acudió previamente a la tradicional misa de despedida en el Convento de Santo Domingo ante la Virgen del Rosario, conocida por los marinos que zarpan de Cádiz como "La Galeona". Entre ellos viajan 31 guardiamarinas de la promoción 402 del Cuerpo General de la Armada y 9 de la 132 promoción de Infantería de Marina, que completan con este viaje anual sus estudios.

NOS VAMOS DE CAZA CON:

La Tribuna de Albacete

PREMIOS

- TRES PLAZAS PARA UNA MONTERÍA EN FINCA DE PRESTIGIO
- OCHO PLAZAS PARA UNA CACERÍA DE PERDICES Y FAISANES
 - UN CONJUNTO DE COMPLEMENTOS DE VESTIR DE CAZA
 - UNA ESCOPETA MARCA GORGOR DEL CALIBRE 12
 - CINCO JUEGOS DE CUCHILLOS
 - UNAS BOTAS DE CAZA
 - UNOS PRISMÁTICOS

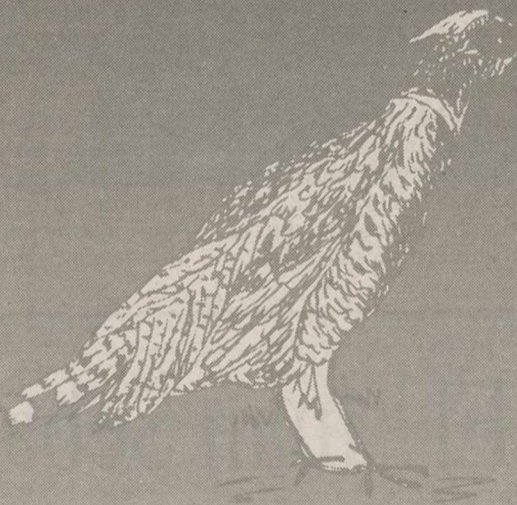
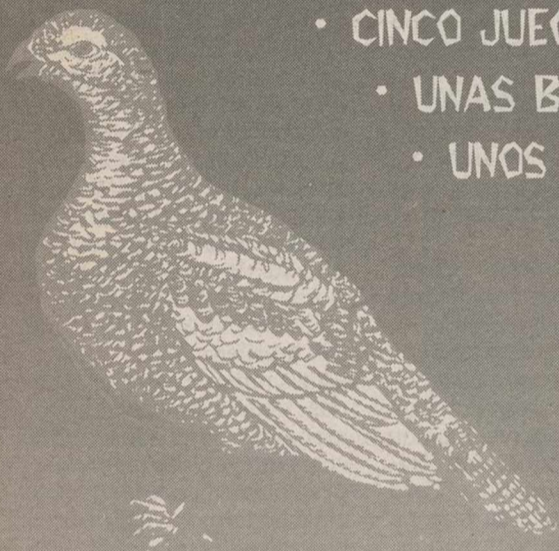

- 1º EL CONCURSO CONSISTE EN EL SORTEO DE 20 EXTRAORDINARIOS PREMIOS PARA EL AFICIONADO A LA CAZA; QUE SE ESPECIFICAN EN ESTE ANUNCIO. VÉASE PREMIOS.
- 2º LA JORNADA DE CAZA PARA OCHO PERSONAS CONSISTE EN UNA "CACERÍA A MANO" DE PERDICES Y FAISANES CON PERRO, EN FECHA Y LUGAR QUE PREVIAMENTE SE COMUNICARÁ A LOS GANADORES. ANTES DEL FIN DE LA TEMPORADA DE CAZA, DICHA JORNADA INCLUIRÁ EL "TACO" Y LA COMIDA. SE ELEGIRÁ ENTRE LOS OCHO GANADORES UN JEFE DE CUADRILLA.
- 3º OPORTUNAMENTE SE COMUNICARÁ LUGAR Y FECHA PARA LAS TRES PLAZAS, PARA UNA MONTERÍA EN FINCA DE PRESTIGIO.
- 4º PODRÁ ACOMPAÑAR A LOS CAZADORES UNA PERSONA QUE PARTICIPARÁ EN LAS COMIDAS PERO NO EN LAS CACERÍAS.
- 5º TODOS LOS CONCURSANTES DEBERÁN ESTAR EN POSESIÓN DE LICENCIA DE ARMAS, LICENCIA DE CAZA Y SEGURO EN VIGOR EN EL MOMENTO DE LA CACERÍA.
- 6º PODRÁN PARTICIPAR TODAS AQUELLAS PERSONAS QUE REUNIENDO LOS REQUISITOS ANTERIORMENTE EXPUESTOS, RECORTEN Y RELLENEN TOTALMENTE EL CUPÓN QUE FIGURA AL PIE DE ESTA PÁGINA.
- 7º OPORTUNAMENTE SE COMUNICARÁ A TRAVÉS DE LA TRIBUNA DE ALBACETE LA FECHA EN QUE FINALIZARÁ EL PRESENTE CONCURSO, LA FECHA DEL SORTEO, QUE SERÁ ANTE NOTARIO, Y LA FECHA EN QUE SE PUBLICARÁ LA RELACIÓN DE LOS PREMIADOS.
- 8º NO SE ADMITIRÁN CUPONES QUE NO VAYAN CUMPLIMENTADOS O QUE NO CUMPLAN LAS BASES DEL PRESENTE CONCURSO.
- 9º QUEDAN EXCLUIDOS DEL SORTEO EL PERSONAL, LOS COLABORADORES Y FAMILIARES DIRECTOS DE LA TRIBUNA, Y DE LAS EMPRESAS PATROCINADORAS.
- 10º LOS CUPONES SE REMITIRÁN A LA TRIBUNA DE ALBACETE, PASEO DE LA CUBA, Nº 14 - ALBACETE, EN MANO O POR CORREO, ENVIANDO UN CUPÓN POR SOBRE Y FIGURANDO EN EL SOBRE "CONCURSO NOS VAMOS DE CAZA CON LA TRIBUNA DE ALBACETE".

YAGÜE
CONFECCIÓN

ARMERÍA
DÍAZ

ARMERÍA
ROBERTO

ARMERÍA
CARTUCHOS RUIZ

ARMERÍA
PAQUITO

CUCHILLERÍA
ANDUJAR

RESTAURANTE
LA VENTA

CACERÍAS
"EL CUARTICO"



NOS VAMOS DE CAZA CON LA TRIBUNA

CUPÓN CONCURSO

Nombre y Apellidos:

Población:..... Tlfno:..... Edad:.....

Dirección:..... Nº:..... D.N.I.:.....

Envíe por correo o en mano este cupón a: La Tribuna de Albacete - Paseo de la Cuba, 14 - 02005 - ALBACETE

Prevé alcanzar los 31 millones de pasajeros en el 2000

Barajas superó los 300.000 vuelos durante el pasado año 99

AGENCIAS

Cerca de 28 millones de pasajeros pasaron en 1999 por el aeropuerto de Barajas, que registró 306.000 operaciones. Estas cifras suponen un incremento del 13,89 por ciento en el número de vuelos y del 9 por ciento en el de viajeros sobre 1998. Las perspectivas para este año son aún mejores, ya que el aeródromo madrileño prevé alcanzar 335.500 movimientos de sus aeronaves, un 8,7 por ciento más que en el ejercicio anterior, y espera acoger a cerca de 31 millones de viajeros, un 9,6 por ciento más.

Barajas hizo ayer públicos mediante un comunicado los datos provisionales correspondientes a 1999 sobre la evolución del movimiento de pasajeros, aeronaves, mercancías y correo. Además, el aeropuerto madrileño destacó que el pasado 4 de noviembre se superó la cifra de 1.000 operaciones de vuelo al día, justo cuando se cumplió un año de la inauguración de la tercera pista. Pero el día en que se registró mayor tráfico en Barajas fue el 17 de diciembre, con 1.024 operaciones; seguidas de los días 2 y 3 de diciembre, ambos con 1.022 movimientos de salida o llegada.

Respecto al movimiento de pasajeros, el día punta fue el pasado 8 de octubre, cuando las instalaciones de Barajas acogieron a 108.782 personas.



El aeropuerto de Barajas incrementó en casi un 14% el número de vuelos en 1999.

Otros días significativos por volumen de usuarios fueron el 3 de diciembre (víspera del puente de la Constitución), cuando se contabilizaron 102.875 viajeros, y el 1 de octu-

bre. En cuanto a volumen de mercancía transportada, en 1999 ésta se elevó a 285.767 toneladas, lo que representa un incremento del 8,25% respecto a la registrada en 1998.

Del total de esta mercancía, un 71% correspondió a cargas de internacional, mientras que la cantidad de envíos de Correos se elevó a 23,903 millones de toneladas (18% o más).

Circulación fluida en las carreteras españolas pese a la densa niebla en la Meseta

AGENCIAS

La circulación de vehículos por las carreteras españolas a media tarde de ayer era fluida a pesar de la existencia de bancos de niebla en todas las grandes radiales, que sólo dificultaban la circulación en la A-2 (Madrid-Barcelona) a la altura de la localidad de Borjas Blancas (Lérida).

Los bancos de niebla que afectaron a 24 provincias peninsulares, principalmente del centro y norte, dificultan el tráfico, mientras que en Lérida y en la isla de Tenerife había tramos de carretera con hielo o nieve, informó la Dirección General de Tráfico.

Según Tráfico, a las 17,00 horas de ayer, la comunidad más afectada por la niebla es Castilla y León, donde se habían detectado bancos en la N-VI (Madrid-La Coruña) a la altura de Arévalo (Ávila), La Bañeza y Ponferrada (León), San Pedro de Latarece y Tordesillas (Valladolid) y Cotanes (Zamora).

También en esta comunidad autónoma, había niebla en la N-I (Madrid-Irún) a su paso por la localidad burgalesa de Aranda de Duero.

La N-II (Madrid-Barcelona) se veía afectada asimismo por este fenómeno meteorológico a la altura de Zaragoza, Fraga (Huesca) y Alcarras, Tarres y Borjas Blancas (Lérida).

En la N-IV (Madrid-Cádiz) sólo había niebla en Valdepeñas y Manzanares, ambas en Ciudad Real; mientras que en la N-V (Madrid-Badajoz) se registraba esta misma incidencia a su paso por la localidad de Navalmoral de la Mata, en Cáceres.

NIEVE EN TENERIFE

Curiosamente, los problemas más graves debidos al mal tiempo se han dado en la isla de Tenerife, donde hay nieve en la TF-24 a la altura de Arafo y hielo en la LP-1032 a su paso por Garafia.

Además, en esta isla canaria había un puerto de montaña cerrado (el de Izaña, en la TF-24) y otro en el que es necesario el uso de cadenas (el de Las Cañadas, en la TF-21).

La niebla tuvo también incidencia en los accidentes de tráfico habidos ayer sábado, como el ocurrido por la mañana en la N-IV en Santa Cruz de Mudela (Ciudad Real), en el que veinte vehículos se han visto implicados en una colisión múltiple que se ha saldado con sólo tres heridos leves y que provocó retenciones en esta vía por espacio de una hora. Además, un hombre de 52 años falleció ayer cuando el camión que conducía fue arrollado por un tren de mercancías, en un paso a nivel sin barreras en el término municipal de El Pedroso de La Armuña (Salamanca), en una zona y a una hora -las doce del mediodía- en la que la niebla era muy intensa.

Escándalo en el homenaje a Kraus por las ausencias de Pavarotti y María Bayo

AGENCIAS

"Esto es un timo", "que me devuelvan el dinero". Así comenzó lo que pretendía ser un homenaje al desaparecido Alfredo Kraus y terminó convirtiéndose en un escándalo, cuando la dirección del Teatro Real anunció las ausencias de Pavarotti y María Bayo, minutos antes de comenzar la gala lírica. Pasados quince minutos de la hora prevista, la mezzosoprano Carmen Oprisanu salió a escena acompañada por el maestro Enrique García Asensio para comenzar a cantar en el homenaje que el Teatro Real había organizado para rendir tributo al recientemente desaparecido tenor canario, pero los gritos del público obligaron a la cantante rumana a retirarse dos veces. Más de cuarenta minutos duraron las quejas y abucheos de una buena parte

de los espectadores, que habían pagado entre 1.500 y 15.000 pesetas, hasta que comenzó el concierto, que estuvo a punto de ser suspendido, según comunicó al público desde el escenario el gerente del Real, Juan Cambreleng.

Pero, tras un acuerdo entre los cantantes y la dirección, finalmente se llevó a cabo, aunque un buen número de espectadores decidió abandonar la sala y exigir la devolución del importe de las entradas. El hecho de que el dinero no se les devolviera inmediatamente (se hará el lunes) hizo que los gritos continuasen en el hall del teatro.

CRITICAS DEL PSOE

El secretario de Cultura del PSOE, Joaquín Leguina manifestó ayer que "el escandaloso fracaso organizativo" del



Un grupo de espectadores exigen la devolución de la entrada

Homenaje al tenor fallecido Alfredo Kraus, no se lo merecía ni la memoria del artista, ni la familia ni sus amigos y seguidores. Leguina considera que ha sido un fracaso, pero un fra-

caso previsible, "pues quienes organizaban el evento, los directores del Real, y en especial Juan Cambreleng, no han hecho sino aumentar un cúmulo de desgracias.

Hasta 1989 las emisiones de TVE-1 cerraban a las doce de la noche

Se cumplen diez años de televisión en la madrugada

□ AGENCIAS

La televisión nos acompaña las veinticuatro horas del día. Pero no siempre fue así. Las madrugadas televisivas, que en los últimos cuatro años han modificado los hábitos de todos los españoles, se estrenaron en nuestro país en enero de 1989. Hasta ese momento, las emisiones finalizaban alrededor de las doce de la noche. Paradójicamente, este segmento, inexistente hasta hace una década, otorga pingües beneficios a las cadenas en la actualidad, que no descuidan los contenidos que ofertan en esa banda horaria. Después del "prime time", indiscutible tramo de oro de todas las programaciones, la madrugada se ha convertido en un lugar privilegiado para que las cadenas apuesten por nuevas fórmulas, con espacios en los que no es preciso invertir las cifras multimillonarias que se aplican a los del "prime time".

Hasta las Navidades de 1988, la tercera edición del Telediario llegaba a las pantallas de la primera cadena de TVE a las once y media de la noche. Los lunes, después de "El precio justo" y "Documen-



El horario de programación es cada vez más amplio.

tos TV"; los martes, tras el "Tariro, tariro" y "Sesión de noche"; los miércoles, tras "Garibaldi", "Canción de Triste de Hill Street" y el "Perro Verde"; los jueves tras "La Ley de los Angeles", "Derecho a discrepar" y "A media voz".

Los viernes, como los sábados, los programadores se decidieron a no cerrar la programación ofreciendo largometrajes y reposiciones a lo largo de toda la noche. La segunda cadena cerraba indefectiblemente sus emisiones a las doce

de la noche. Incluso espacios como los de "Metropolis", que ya existían por aquel entonces, dirigido por Alejandro Gómez Lavilla, se salían en antena a las once y media de la noche, justo antes del final de las emisiones.

Pero las televisiones privadas estaban al caer, y del mismo modo que TVE reaccionó a tiempo a la hora de levantar el entramado de la programación matinal en 1986, se puso manos a la obra para prolongar las emisiones al final

de la jornada, en previsión de la competencia que se venía encima.

TERTULIAS

Las programaciones iniciales en las madrugadas tuvieron un marcado tinte cultural. TVE puso una tertulia diaria, coordinada por Ramón Rio-Boó, en la que cada día de la semana un moderador conducía un debate en torno a temas de actualidad. Los lunes, Enrique Peris hablaba de temas culturales bajo el epígrafe "Cuando la ciudad duerme". Los martes José Cavero presentaba "Primera plana". Los miércoles era la jornada de la política internacional, con Felipe Sahagún y "Sin Fronteras". Los jueves Fernando Sánchez Dragó se ponía "El mundo por montera", para hablar de religión, folclore o espiritualidad, según los días.

Una vez finalizada la tertulia, cada jornada se ofrecía un largometraje, germen del posterior "Cineclub" de La 2. Los lunes se programaron comedias, los martes películas antiguas, los miércoles reposiciones, y los jueves producciones españolas. Pasado el verano de

1989., las tertulias pasaron a la segunda cadena, quedando los largometrajes en la primera.

¿Cómo andaban las cosas en los albores de 1989 en la segunda cadena? Sustancialmente, no se experimentaron cambios. Bastante tenían los programadores para dotar de un incremento de tres horas diarias en el horario de la primera cadena. Las doce de la noche marcaron el cierre de las emisiones, que los lunes concluían tras el insólito contraste provocado por las "últimas preguntas" de la Conferencia Episcopal y el "Jazz entre amigos" de Claudio Cifuentes. Los martes y los miércoles se emitía cerca de la medianoche un cultural de bajísima audiencia titulado "Suplementos 4". Los jueves, tras un largometraje, se programaba "Metropolis". Los viernes se emitían conciertos de diez a doce de la noche. Y los sábados en un alarde de generosidad, series europeas de calidad, los documentales de "Equinoccio" y los "Diálogos con la música". Los domingos, tras "Estudio Estadio", la segunda cadena ofrecía a las once un partido de fútbol europeo en diferido, que servía como colofón a su oferta.

Una nueva generación de actores puede dar la campanada en la próxima década

□ AGENCIAS

Son los novísimos del cine español. Rostros nuevos, o no tanto, que vienen pisando fuerte aunque llevan años de tablas en los teatros y no han parado de patearse los escenarios y los platós de cine y televisión en busca de un hueco delante de las cámaras.

Para algunos miembros de esta no siempre joven generación la fama ha llegado ya, como Marta Belaustegui, Tristán Ulloa o Antonia San Juan. Pero otros, todavía resultan desconocidos para el gran público pese a que son aclamados en los circuitos minoritarios (Roberto Álvarez, Leonor Watling, Natalia Verbeke). En todos ellos está la frescura de la producción cinematográfica española de la década que comienza. Y no en vano tienen la agenda cargada de proyec-

tos.

Enero es su mes. Haber conseguido una nominación al Goya al mejor actor o actriz revelación puede convertirse en una excelente carta de presentación y un trampolín para la mayoría de estas caras, a las que frecuentemente es difícil asociar por su nombre. Ahí están los efectos experimentados tras lograr esta mención por Silke, María Esteve, Candela Peña, Javier Cámara y Ernesto Alterio, o por los laureados de otros años, como Santiago Segura, Fele Martínez o Ingrid Rubio.

GOYAS

En la próxima entrega de estos premios (el día 29) se bautizarán junto a algún que otro veterano e incluso un niño, que por absurdas paradojas del destino figuran en este

apartado. Es el caso del personaje masculino de 'Solas', Carlos Álvarez, y el menudo protagonista de 'La lengua de las mariposas', Manuel Lozano, a los que acompañan dos de estos "novísimos" en esta categoría: Luis Tosar (el marido entrañable de 'Flores de otro mundo') y el intérprete catalán Eduard Fernández (el traidor de la tribu de 'Los lobos de Washington').

Ambos son ya actores maduros pero desde su aparición en sendos filmes no han parado de surgirles compromisos. Eduard Fernández, que también ha participado en 'Zapping' con un difícil doble papel en el que encarnaba a dos hermanos gemelos, ha vuelto al teatro y además encabezará 'La voz de su amo', un filme policíaco con el que Emilio Martínez Lázaro regresa a la dirección. le había podido

ver en 'Celos', de Vicente Aranda, le ha tocado participar en 'Los años borrados' el thriller con el que debuta la realizadora Patricia Ferreira.

En este largometraje coincide en el reparto con Ana Fernández, otra candidata al Goya a la revelación del año, pero en el capítulo de actrices. La amargada desempleada de 'Solas' opta a este reconocimiento junto a la adolescente Silvia Abascal (destacada por 'La fuente amarilla'), María Botto (hermana real de Juan Diego Botto y confidente de Aitana Sánchez Gijón en 'Celos'), y Antonia San Juan, el auténtico huracán del cuarteto a la que 'Todo sobre mi madre' ha catapultado al éxito.

Después de su colaboración con Pedro Almodóvar como 'La Agrado' las ofertas no se han hecho esperar. Varias películas ya rodadas -'Asfalto', de

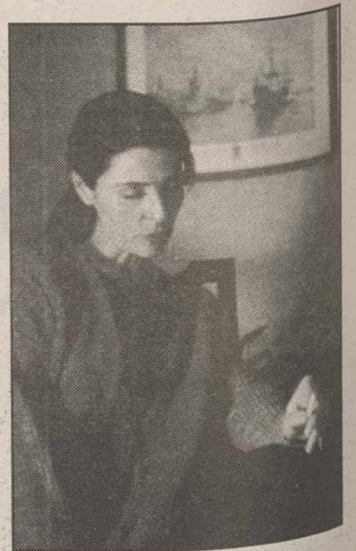

Ana Fernández.

Daniel Calparsoro, 'Ataque verbal' de Miguel Albaladejo, otras aún en fase de guión, un libro con los célebres monólogos que la dieron a conocer en los bares, apariciones estelares en breve estrenará una sección mensual dentro del espacio 'Cosas que importan' de TVE-, y la presentación de la gala de los Goya. Algo cuanto menos inimaginable para esta canaria hace unos años cuando empezaba en el café-caba-

Moscú parece haber fracasado de nuevo en su ofensiva

La guerrilla chechena toma la ciudad de Argún

La guerrilla chechena anunció ayer que sus unidades arrebataron el Ejército ruso la ciudad de Argún, a 16 kilómetros al este de la capital rebelde, Grozni. La oficina de información de los separatistas, Kavkaz-tsentr, afirmó que unos 220 soldados federales murieron en los combates por Argún y el vecino poblado de Mesker-Yurt, que duraron toda la noche del viernes.

AGENCIAS

Ambas localidades, tomadas por las tropas federales hace varias semanas, "se encuentran bajo el control de las fuerzas chechenas", declaró por su parte a la emisora "Eco de Moscú" uno de los líderes separatistas, Movladi Udúgov. Según el mando chechén, sus tropas destruyeron trece carros de combate rusos y se apoderaron de tres blindados, otros tantos camiones con municiones y seis cañones. El cuartel general del Ejército ruso en Chechenia no confirmó ni desmintió la noticia, y solo mencionó en uno de sus



Las condiciones en los campos de refugiados son muy duras

escuetos partes militares que "una banda guerrillera fue bloqueada" al sur de Argún y "será aniquilada en cuestión de días".

La toma de Argún se produce al día siguiente de que el mando federal anunciara la suspensión del asalto a Grozni y el relevo de dos generales, decisión interpretada como el reconocimiento de la mala marcha de la campaña en la rebelde Chechenia.

Udúgov comentó que ambas decisiones confirman "el fracaso del asalto a Grozni", lanzado por el Ejército hace quince días con el objetivo de tomar la capital chechena para Nochevieja y vengarse por una humillante derrota de hace cinco años.

De esta forma, el Kremlin "comienza a preparar a la opinión pública de Rusia para que se haga a la idea de la derrota del Ejército en Chechenia", afirmó el político separatista.

Añadió que "en torno a Grozni prosiguen tiroteos esporádicos" y que durante la

jornada se registraron combates y bombardeos rusos en otras zonas de la república secesionista.

CONFUSION EN EL KREMLIN

Las contradictorias aclaraciones de Moscú sobre la suspensión del asalto a Grozni y la purga de generales en Chechenia revelaron confusión por el mal avance de la guerra y su posible efecto negativo de cara a las elecciones al Kremlin.

El mando ruso declaró que suspende provisionalmente el asalto a la capital chechena, lanzado hace quince días y que según numerosas revelaciones ha resultado un fracaso total.

Simultáneamente, se anunció el relevo de los comandantes en jefe de los frentes oeste y este del Ejército en la separatista Chechenia, los generales Vladímir Shamánov y Guenna-dí Troshev. Las noticias cayeron como una bomba, pero su efecto en medios políticos fue mínimo en una Rusia paralizada por diez días de fiestas, con un espacio informativo marcado por el bloqueo oficial y la ausencia de prensa apenas compensada por telediarios.

Bagdad asegura que las sanciones de la ONU contra Irak suponen un "genocidio sistemático" del pueblo iraquí

AGENCIAS

El mantenimiento de las sanciones impuestas a Irak por Naciones Unidas desde 1990 supone "un genocidio sistemático del pueblo iraquí", según el ministro de Salud del Gobierno de Bagdad, Omeid Medhat.

Medhat, que el mes pasado informó de que alrededor de 1.250.000 iraquíes, la mayoría niños y ancianos, han muerto en estos casi diez años a consecuencia del embargo, reitera en la entrevista que su Gobierno "no aceptará ninguna resolución (de Naciones Unidas) que no contemple el levantamiento total de estas injustas sanciones".

Para él, la última resolución de Naciones Unidas, propuesta por el Reino Unido y aprobada el mes pasado, "es una mala versión de otras" anteriores, que ya fueron rechazadas por Bagdad.

El pasado jueves, el presidente iraquí, Sadam Husein, afirmó que el embargo impuesto a su país no lo levantará la ONU, sino que "acabará por sí mismo", en un discurso con motivo del Día de las Fuerzas Armadas en el que también criticó a EEUU, el Reino Unido, otros países occidentales, algunos estados árabes y la ONU por su posición respecto a Irak.

Maniobra política para evitar la repatriación de Elián

AGENCIAS

Los familiares en Miami del niño náufrago cubano Elián González recibieron ayer como una gran victoria la noticia de la citación que le ha hecho al menor un congresista para presentarse en Washington el próximo 10 de febrero.

Esta inesperada acción del congresista republicano Dan Burton podría prevenir la repatriación del niño de seis años antes del 14 de enero, como había dictaminado el Servicio de Inmigración y Naturalización (INS) de EE.UU.

Elián, montado sobre los hombros de su tío-abuelo Lázaro González, salió al patio de su casa en la calle 23 y segunda avenida de "La Pequeña Habana", mostrando con una mano el papel del "subpoena" y con la otra indicando la

señal de la victoria, con dos dedos levantados.

Centenares de cubanos residentes en Miami se han acercado a la casa para celebrar la noticia, mientras cámaras de televisión transmiten en directo las escenas de alegría de los familiares y amigos que se abrazan uno a los otros.

Burton dijo en un comunicado que había emitido la comparecencia del niño para asegurarse de que no se tome ninguna decisión apresurada hasta que un tribunal familiar de Florida tenga tiempo para estudiar con tiempo el caso de Elián.

Esta medida también le daría tiempo al Congreso de EE.UU. para conceder de una forma extraordinaria, tal como lo han pedido varios congresistas, la ciudadanía al menor para impedir que sea repatriado a Cuba, donde lo reclama su

padre, Juan Miguel González.

Elián fue uno de los tres supervivientes de un naufragio ocurrido el pasado 25 noviembre en aguas de Florida donde murió su madre, su padrastro y otros nueve cubanos inmigrantes más.

La jueza Rosa Rodríguez, de origen puertorriqueño, tiene que decidir sobre esa petición la próxima semana, ante una fuerte presión de la comunidad de exiliados cubanos de Miami que no quieren que el niño sea repatriado. Para el exilio, la repatriación supondría concederle al gobierno cubano una victoria propagandística.

El presidente cubano, Fidel Castro, apoya la reivindicación del padre del menor, así como las acciones de miles de manifestantes en las principales ciudades de Cuba para que "liberen al niño secuestrado".

El objetivo de los abogados

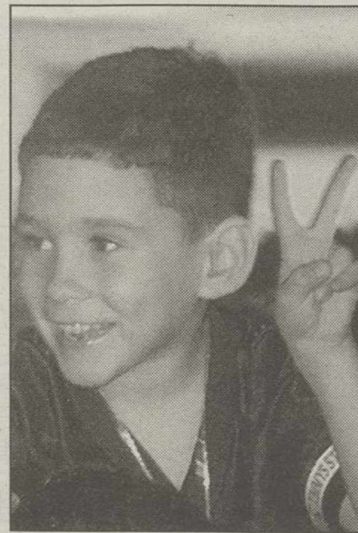

Elián González.

es que la jueza Rodríguez dé la custodia temporal a Lázaro González, para que este pueda pedir asilo político para el niño. Esta táctica es descartada por algunos expertos, como Irwin Stoczky, profesor de leyes de la Universidad de Miami, quien dijo al diario "The Miami Herald" que la ley federal está por encima de una estatal y que los estados no pueden dictaminar por encima del INS en cuestiones de inmigración.

El EIS anuncia que combatirá a bandas integristas rivales en Argelia

AGENCIAS

El Ejército Islámico de Salvación (EIS), en proceso de disolución tras los acuerdos alcanzados con el poder político argelino, creará "unidades de voluntarios" para combatir a los grupos armados rebeldes que rechazan la ley de concordia civil, informaron fuentes integristas. La participación de esos voluntarios en las próximas operaciones militares contra el GIA y otras bandas rivales, fue uno de los aspectos más delicados de las negociaciones que mantuvieron en julio y en diciembre pasados el cabecilla principal del EIS, Madani Mezrag, y varios generales argelinos. Las Fuerzas Armadas argelinas tienen previsto desatar una ofensiva contra los reductos integristas, una vez pasado el 13 de enero, cuando expira el plazo dado por la ley "del perdón".



Clinton medió de nuevo el viernes entre las partes para hacer avanzar la negociación.

Debido a las celebraciones religiosas

Paréntesis en la negociación entre Israel y Siria

□ AGENCIAS

Las conversaciones entre Israel y Siria se interrumpieron ayer por las celebraciones religiosas de ambas partes, tras una nueva intervención en este proceso del presidente de EE.UU., Bill Clinton, para evitar el fracaso. Fuentes diplomáticas dijeron que la delegación siria descansaría durante gran parte del día después de asistir a un almuerzo ofrecido por el ministro de Asuntos Exteriores, Faruk Chara, para conmemorar el fin del mes

sagrado musulmán del Ramadán. También se tomará un asueto la delegación israelí con motivo del descanso judío del sábado, durante el cual sus miembros asistirán a servicios religiosos en esta localidad rural del estado de Virginia Occidental, a unos 100 kilómetros de Washington. Fuentes diplomáticas informaron de que tanto el almuerzo sirio como los oficios religiosos israelíes contaron con la presencia de la secretaria de Estado, Madeleine Albright. Agregaron que inmediatamente

después los expertos de ambas delegaciones continuarán el estudio de un documento de trabajo que Clinton presentó al ministro sirio y al primer ministro israelí, Ehud Barak, en un nuevo esfuerzo por activar las conversaciones.

Por su parte, el presidente de la Autoridad Nacional Palestina, Yaser Arafat, telefonó al primer ministro israelí, Ehud Barak para recordarle las negociaciones con los palestinos, que éstos temen que queden relegadas a un segundo plano.

Al menos 600 muertos en los disturbios de las Molucas

□ AGENCIAS

Indonesia culminaba ayer el Ramadán, el noveno mes musulmán en el que debió primar el amor al prójimo y la piedad, lacerada por el conflicto religioso de las Molucas que ya se ha cobrado al menos 600 vidas en las dos últimas semanas.

Los actos del "Idul Fitr" -el fin del Ramadán en Indonesia- transcurren de momento con normalidad en las Molucas, a 2.300 kilómetros al este de la Yakarta, según la agencia oficial de noticias Antara.

En la capital, tanto el presidente indonesio, Abdurrahman Wahid, como la vicepresidenta, Megawati Sukarnoputri, se han reunido con políticos, diplomáticos y figuras destacadas de la sociedad para manifestarse los parabienes propios de esta festividad, sin que haya trascendido comentario alguno sobre las Molucas.

La multitudinaria manifesta-

ción de integristas que la víspera abarrotó el centro de la capital hoy había dejado paso al tránsito habitual en una festividad. Pese a la aparente normalidad con que discurre el "Idul Fitr", el problema de las Molucas no ha aflojado la presión sobre el gobierno de Wahid, y, en particular, sobre Megawati, cuya dimisión exigieron la víspera millares de musulmanes. Megawati, la hija de Sukarno -héroe de la independencia y primer presidente del país-, recibió tras asumir el cargo en octubre el cometido de lidiar con el conflicto religioso de las Molucas que duraba desde enero y se había cobrado en torno a 600 vidas.

Los últimos datos oficiales hablan de al menos 1.300 muertos, aunque los militares y algunas organizaciones gubernamentales elevan la cifra a 1.500, mientras que los más extremistas hablan de 4.000 o más y de carnicerías de musulmanes.

Temor en Tíbet a la ira china por la huida del Lama

□ AGENCIAS

La huida del Karmapa Lama a la India a través del Himalaya puede desatar la ira de Pekín y una campaña de represión en el Tíbet que recuerde la que hace unos cuarenta años empujó al Dalai Lama al exilio.

La fuga del décimo séptimo Karmapa Lama se produce en un momento extremadamente delicado para el gobierno chino, que en el último año ha redoblado su control sobre el

Tíbet, coincidiendo con el cuarenta aniversario del Levantamiento Nacional, que desató la violenta represión del Ejército chino. En aquel marzo de 1959, miles de pacíficos monjes y ciudadanos de a pie se lanzaron a pedradas contra los soldados chinos en la capital del Tíbet, que había sido invadida por el Ejército de Liberación Popular en 1951. Decretada la Ley Marcial, Policía y Ejército desataron una violenta represión que dejó no menos de cien muertos.

Excusa nº 15 para no apadrinar un niño del Tercer Mundo.

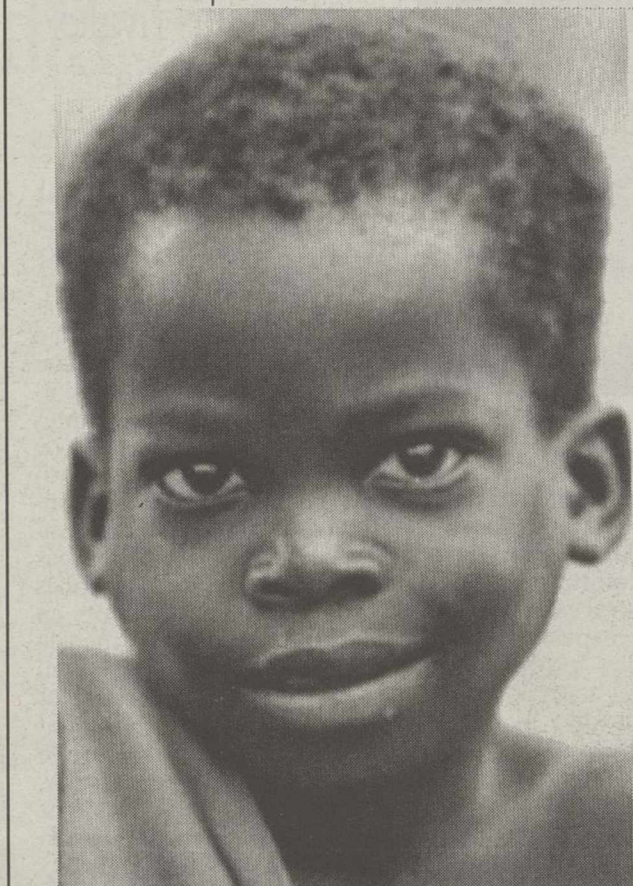

¿Realmente llega todo el dinero?

Desde 1981, Ayuda en Acción está sujeta a auditorías externas anuales, tanto en España como en los 15 países del llamado Tercer Mundo, donde estamos presentes con más de 80 programas de desarrollo integral, que benefician a más de un millón y medio de personas. Si aún tienes alguna duda compruébalo tu mismo. Son muchos los medios de comunicación y las personas que ya han visitado nuestro trabajo. Pregúntales.

□ SI DESEO RECIBIR MÁS INFORMACIÓN SIN COMPROMISO.

Nombre.....
Dirección.....
Localidad.....
Provincia.....
C.P. Teléfono.....
C/ Infantes, 38. 28004 Madrid.
C/ Balmes, 32, 3º. 08007 Barcelona.
Web: www.ayudaenaccion.org

Ayuda en Acción

Ayuda en Acción

902 402 404

SEGUNDA DIVISIÓN/19 JORNADA



GETAFE C.F.

Entrenador: Martín Prado.

Suplentes: Pablo (portero), Víctor Segura, Torregrosa, José Carlos, Vidal.

Uniforme: Camiseta y calzón azul.

ALBACETE BALOMPIÉ

Entrenador: Julián Rubio.

Suplentes: Cano (portero), Juli, Melgar, Rokki y Vulevic.

Uniforme: Camiseta y calzón blanco.

El modesto conjunto madrileño es el equipo revelación de Segunda

Getafe-Albacete cierran hoy la primera vuelta con los papeles cambiados

□ A.G.

El Getafe se enfrenta hoy (11:30 horas) al Albacete en el Coliseo Alfonso Pérez en un encuentro en el que el equipo madrileño espera mantener su posición en la tabla y repetir sus logros del pasado año.

Por su parte, el Albacete viaja a Getafe sin apenas tiempo para descansar, tras el partido del miércoles frente al Badajoz y en este mes, tan ajetreado para el equipo manchego, que será decisivo para mantenerse en Segunda división sin apuros.

El punto conseguido en tierras salmantinas permite al Getafe acercarse a su objetivo primordial, la permanencia, aunque su proximidad a los primeros clasificados les haga soñar con otras metas. Los azules pretenden cerrar en su estadio una excelente primera vuelta del campeonato, después de que el pasado martes se desentonaran frente al líder en El Helmántico.

El mercado de fichajes de invierno llega a su fin y de momento sólo se piensa en reforzar el centro del campo. Tras la llegada hasta final de temporada del argentino Javier Arce, procedente del Vélez de Barsfield, otro argentino comenzó el viernes a entrenar a prueba con el conjunto madrileño, Mariano, un medio centro que estuvo cedido en el Ajax de Amsterdam.

De cualquier forma, Santiago Martín Prado sigue confiando en los mismos jugadores que han llevado al equipo a lo más alto, y de momento, los refuerzos tendrán que esperar un tiempo hasta que puedan debutar.

Para el partido contra el Albacete, el técnico utilizará prácticamente el mismo equipo que empató la pasada jornada frente al Salamanca, con la novedad del guardameta,

porque una vez recuperado Santi Lampón, será Pablo quien vuelva al banquillo. La única baja es la de Popovic, ya que Pineda se ha recuperado de la lesión sufrida en El Helmántico.

El delantero del Getafe Parrado, autor del gol que permitió al Getafe sumar un punto en Salamanca, manifestó sobre el partido de hoy que tratarán de ser fuertes en casa como están demostrando en

los últimos partidos, "aunque el Albacete es un equipo cuyo objetivo es estar arriba y habrá que apretarles mucho".

Por su parte, el Albacete necesita de forma imperiosa un triunfo en Getafe para cortar su pésima racha de 8 partidos consecutivos sin conocer el sabor de la victoria.

En los últimos dos meses, lejos de de su terreno de juego perdió en sus cuatro últimas salidas ante Córdoba, Logro-

ñés, Salamanca y Extremadura.

Lo peor para el Albacete es que entre esos partidos disputó otros tantos en casa y ninguno de ellos fue capaz de sumar un triunfo. Tan sólo tres empates y una derrota, por lo que el equipo lleva más de dos meses sin ganar y por tanto ha desaparecido de las primeras posiciones para estar con sólo tres puntos de ventaja sobre los puestos de descenso.

El entrenador del Albacete comentó sobre el Getafe que "es un equipo que está funcionando en estos momentos" y apuntó que piensa que por ejemplo el Badajoz, último rival de los blancos, es un equipo más consistente que el madrileño. Además añadió que el Getafe tiene un equipo que está más compenetrado, sin nombres que resalten pero que está trabajando muy bien.

El pasado miércoles, el técnico blanco, Julián Rubio, no pudo contar con varios jugadores de su plantilla, ya que Padilla estaba sancionado y además fueron baja por lesión, los jóvenes Miguel y Nieto y los centrocampistas Robert y Nenad Vanic.

De los jugadores anteriores, el entrenador puede recuperar a Padilla, una vez cumplida su sanción federativa. El resto seguirán siendo baja, puesto que no están recuperados de sus dolencias. Robert hizo el viernes una prueba pero no consiguió pasarla.



Leandro, titular el pasado miércoles, no entra en la convocatoria de Getafe.

JOSEMA

Se aprieta el calendario tras las vacaciones navideñas

Tras Getafe, el Albacete se desplazará a Montjuic y Eibar

□ A.G.

El Albacete Balompié anunció ayer el horario de los dos próximos compromisos de su primera plantilla, el primero en Copa del Rey el próximo miércoles a partir de las 20,30 horas en Montjuic y a las 17,00 horas del domingo en Eibar.

El partido de Ipurúa, primero de la segunda vuelta, significa el regreso al horario tradicional de invierno, después de muchas jornadas continuadas en la que el Albacete ha venido jugando los sábados, en razón del interés que han despertado sus partidos entre los canales autonómicos de televisión.

Antes de esta cita, tendrá que afrontar la del Español, en la Copa del Rey, tras el 0-0 de la ida, en la que el conjunto manchego no pudo aprovechar la baza de un conjunto catalán que presentó un combinado de suplentes y juveniles.

De esta manera, no habrá descanso para la plantilla, que entrenará lunes y martes en la Ciudad Deportiva para este mismo día iniciar el viaje con destino a tierras catalanas.

Con respecto al encuentro de esta misma mañana en el Alfonso Pérez Muñoz de Getafe, el técnico merengue, Julián Rubio, ha convocado a dieciséis jugadores, entre los que no están Leandro y Ortega, titulares el pasado miércoles.

De la anunciada alineación, con un nuevo sistema al cierre de la primera vuelta, también se cae el madrileño Miguel Melgar, un jugador que pasará de jugar de extremo izquierdo al banquillo.

Melgar, un lateral derecho bastante digno, suele pasar inadvertido en el centro del campo donde Julián Rubio lo viene utilizando, pero más ino-



El miércoles, visita al Español tras el 0-0 del Carlos Belmonte.

cua resulta su labor si juega en la banda izquierda junto a Ortega, como el pasado miércoles ante el Badajoz. No es de extrañar así que las únicas jugadas hilvadas del equipo blanco llegaran por la banda derecha con Geli y Juli.

También se cae de la convocatoria con respecto al miércoles el donostiarra Rubén Vega, mientras que entran los delanteros Vulevic y Rokki, además del recuperado lateral zurdo Padilla, una vez que ha cumplido su sanción federativa.

En el choque de hoy es favorito el Albacete pese a su mala clasificación que le ha llevado a una mediocre decimosexta plaza, la misma que el equipo blanco sufría la pasada temporada por estas fechas con el denotados por todos Luigi Maifredi.

Con la incorporación de Geli y Basti, el Albacete gana en

poder ofensivo, a lo que habría que sumar la intención de Rubio de apostar por un esquema algo más ofensivo de lo que viene siendo habitual esta temporada.

Por otro lado, los canteranos del Alba se van cayendo poco a poco de las formaciones, y aunque Jesús resiste a duras penas, todo hace indicar que la temporada pasará en blanco para los nuevos valores de la casa. En cualquier caso, el Albacete parece decidido a apostar por la juventud de Alvaro, jugador de la cantera del Zaragoza.

El Alba tiene hoy la obligación de ganar en Getafe, ante un equipo madrileño que empezó bien pero que con Marín del Prado, un técnico de la zona, ha enderezado el rumbo. En la última jornada logró empatar en El Helmántico y cuajó un partido bastante interesante.

Comité : Desestimados los recursos por Kalla y Albert Tomás

El Comité de Apelación de la Federación española de Fútbol acordó desestimar los recursos interpuestos por el Extremadura y el Levante contra las suspensiones por un partido impuestas a Raymond Kalla y Tomás Sobrepera, respectivamente. Kalla fue suspendido por un partido por el Comité de Competición por acumulación de amonestaciones y Tomás por doble amonestación y consiguiente expulsión.

Iván Rosado se marcha del Rayo criticando a Juande Ramos y Bouzas entra en la lista

El delantero Iván Rosado se despidió ayer del Rayo Vallecano criticando al entrenador Juande Ramos, tras recibir el visto bueno a su marcha a Osasuna por la cautelar que obtuvo el equipo de Vallecas y después de realizar el último entrenamiento.

"Estoy contentísimo de que hoy haya sido mi último entrenamiento con este entrenador porque no me ha dado ni la más mínima oportunidad de jugar, después de hacer una buena pretemporada no me ha premiado con una sola convocatoria y no aguanto más esta situación", afirmó Iván Rosado muy molesto por el trato que ha recibido de Juande Ramos.

El delantero no se explica cómo Juande Ramos se interesó por su fichaje hace tres años y después de ser uno de los principales baluartes para el ascenso a Primera del Rayo la pasada campaña, ha pasado al ostracismo en esta temporada.

"Hay cosas en la vida que no tienen explicación, Juande ha confiado en una serie de jugadores y aunque hayan estado mal ha seguido confiando en ellos, por eso estoy contento de que hoy sea el último día de mi etapa en el Rayo", dijo.

"Mi vuelta dependerá de quien esté como entrenador, porque si sigue Juande Ramos las opciones de jugar van a seguir siendo las mismas y no estoy dispuesto a aguantar otra vez esta situación", concluyó.

Una situación diferente vive ahora Dani Bouzas, que regresó al Rayo tras entrenarse varios días con el Toledo antes de que la Federación comunicase al equipo de Vallecas que no podía realizar transacciones de jugadores. Dani Bouzas ha entrado en la convocatoria para el Sevilla, y podría vivir una curiosa situación, debutar el domingo con el Rayo y el lunes ir cedido a Toledo. "No sé en que situación estoy, no me han comunicado nada".

PRIMERA DIVISION

| Partidos de la jornada | | En casa | | | Fuera | | | Goles | | | Pts. |
|-------------------------|------------------|---------|----|----|-------|----|----|-------|----|----|------|
| | | J. | G. | E. | P. | G. | E. | P. | F. | C. | |
| Valladolid - R. Madrid | 1.- Deportivo | 18 | 7 | 0 | 2 | 4 | 3 | 2 | 33 | 22 | 36 |
| Betis - Numancia | 2.- Zaragoza | 18 | 6 | 3 | 0 | 2 | 4 | 3 | 32 | 18 | 31 |
| Alavés - Ath. Bilbao | 3.- Barcelona | 18 | 7 | 1 | 1 | 2 | 2 | 5 | 39 | 27 | 30 |
| Español - Deportivo | 4.- Celta | 18 | 6 | 1 | 2 | 3 | 1 | 5 | 25 | 22 | 29 |
| Racing - Málaga | 5.- Valencia | 18 | 5 | 2 | 2 | 2 | 3 | 4 | 24 | 17 | 26 |
| Zaragoza - Valencia | 6.- Mallorca | 18 | 6 | 3 | 1 | 1 | 2 | 5 | 25 | 23 | 26 |
| Celta - Barcelona | 7.- Ath. Bilbao | 18 | 4 | 4 | 1 | 2 | 4 | 3 | 27 | 27 | 26 |
| R. Sociedad - R. Oviedo | 8.- Alavés | 18 | 5 | 2 | 2 | 2 | 3 | 4 | 21 | 21 | 26 |
| R. Vallecana - Sevilla | 9.- R. Vallecana | 18 | 4 | 1 | 4 | 4 | 1 | 4 | 26 | 27 | 26 |
| AT. Madrid - Mallorca | 10.- Numancia | 18 | 5 | 4 | 0 | 1 | 2 | 6 | 26 | 30 | 24 |
| | 11.- R. Madrid | 17 | 2 | 3 | 3 | 3 | 5 | 1 | 29 | 29 | 23 |
| | 12.- Betis | 17 | 6 | 1 | 2 | 1 | 1 | 6 | 16 | 27 | 23 |
| | 13.- Racing | 18 | 1 | 7 | 1 | 4 | 0 | 5 | 29 | 27 | 22 |
| | 14.- Español | 18 | 4 | 3 | 2 | 2 | 1 | 6 | 29 | 29 | 22 |
| | 15.- Málaga | 18 | 3 | 4 | 2 | 2 | 2 | 5 | 28 | 29 | 21 |
| | 16.- Valladolid | 18 | 4 | 1 | 3 | 1 | 5 | 4 | 16 | 23 | 21 |
| | 17.- AT. Madrid | 18 | 4 | 1 | 4 | 2 | 1 | 6 | 30 | 33 | 20 |
| | 18.- R. Oviedo | 18 | 5 | 2 | 2 | 0 | 3 | 6 | 18 | 29 | 20 |
| | 19.- R. Sociedad | 18 | 4 | 2 | 3 | 0 | 5 | 4 | 20 | 24 | 19 |
| | 20.- Sevilla | 18 | 3 | 5 | 1 | 0 | 2 | 7 | 21 | 30 | 16 |

Los resultados de los encuentros jugados ayer no están incluidos en la clasificación.

SEGUNDA DIVISION

| Partidos de la jornada | | En casa | | | Fuera | | | Goles | | | Pts. |
|------------------------|-----------------|---------|----|----|-------|----|----|-------|----|----|------|
| | | J. | G. | E. | P. | G. | E. | P. | F. | C. | |
| Mérida - At. Madrid | 1.- Salamanca | 20 | 7 | 2 | 1 | 5 | 4 | 1 | 34 | 17 | 42 |
| Toledo - Leganés | 2.- Levante | 20 | 8 | 2 | 0 | 2 | 4 | 4 | 35 | 27 | 36 |
| Recreativo - Osasuna | 3.- Extremadura | 20 | 8 | 3 | 0 | 2 | 3 | 4 | 23 | 17 | 34 |
| Spórting - Compostela | 4.- Las Palmas | 20 | 6 | 2 | 2 | 4 | 2 | 4 | 32 | 21 | 32 |
| Tenerife - Córdoba | 5.- Spórting | 20 | 6 | 0 | 4 | 4 | 2 | 4 | 29 | 22 | 31 |
| Levante - Las Palmas | 6.- Tenerife | 20 | 6 | 3 | 1 | 3 | 1 | 6 | 31 | 23 | 30 |
| Villarreal - Logroñés | 7.- Badajoz | 20 | 3 | 6 | 1 | 3 | 6 | 1 | 20 | 16 | 20 |
| Elche - Lleida | 8.- Getafe | 20 | 5 | 2 | 3 | 3 | 3 | 4 | 21 | 20 | 28 |
| Eibar - Salamanca | 9.- Mérida | 20 | 4 | 4 | 1 | 3 | 3 | 5 | 22 | 20 | 27 |
| Getafe - Albacete | 10.- Villarreal | 20 | 4 | 3 | 3 | 3 | 3 | 4 | 28 | 23 | 26 |
| Badajoz - Extremadura | 11.- Eibar | 20 | 4 | 4 | 2 | 2 | 4 | 4 | 31 | 31 | 25 |
| | 12.- Osasuna | 20 | 6 | 1 | 3 | 2 | 1 | 7 | 19 | 21 | 26 |
| | 13.- Logroñés | 20 | 5 | 4 | 1 | 1 | 3 | 6 | 32 | 31 | 25 |
| | 14.- Compostela | 20 | 4 | 3 | 3 | 2 | 4 | 4 | 28 | 29 | 24 |
| | 15.- Lleida | 20 | 3 | 4 | 3 | 3 | 2 | 5 | 31 | 28 | 24 |
| | 16.- Albacete | 20 | 2 | 5 | 3 | 4 | 1 | 5 | 21 | 28 | 23 |
| | 17.- Elche | 20 | 3 | 5 | 2 | 2 | 3 | 5 | 22 | 28 | 22 |
| | 18.- Córdoba | 20 | 4 | 1 | 5 | 1 | 6 | 3 | 21 | 26 | 21 |
| | 19.- At. Madrid | 20 | 3 | 1 | 6 | 3 | 2 | 5 | 23 | 31 | 21 |
| | 20.- Leganés | 20 | 4 | 3 | 3 | 1 | 3 | 6 | 18 | 34 | 19 |
| | 21.- Recreativo | 20 | 3 | 3 | 4 | 2 | 1 | 7 | 17 | 30 | 16 |
| | 22.- Toledo | 20 | 3 | 2 | 5 | 1 | 2 | 7 | 15 | 30 | 16 |

Los resultados de los encuentros jugados ayer no están incluidos en la clasificación.



**Confíe en las calderas JUNKERS
como confía en los buenos amigos.**

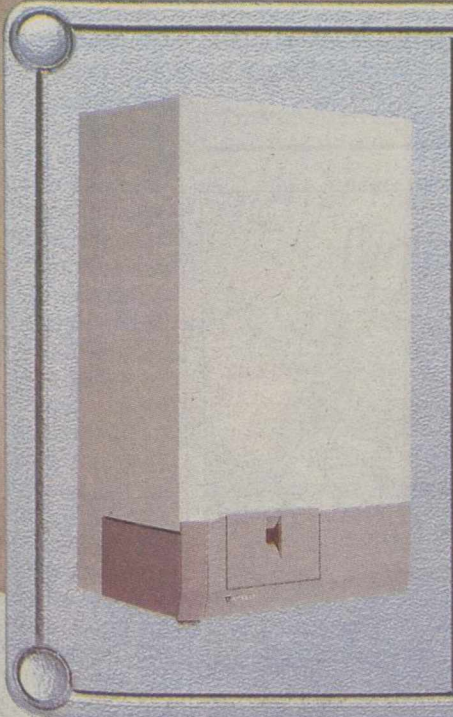

Los buenos amigos son fieles, fiables y siempre puede contar con ellos. Poder decir lo mismo de su caldera resultaría estupendo. La caldera de gas EUROSTAR HIT con el sistema Bosch Heatronic es

fiable y duradera, avalada tanto por la tecnología líder en calefacción de Junkers como por la innovación en electrónica de Bosch. Y todo ello según el standard de calidad Bosch.

 **JUNKERS**
Bosch Thermotechnik

Junkers. Calor para la vida. DAVASA Ctra. Madrid, 31. Tfnos: 967 21 71 12 - 21 71 51 Albacete

Un líder con muchos cambios juega en Cebolla

Albacete B: Yoyo, con problemas para reunir a once jugadores

□ LT

El Albacete B, líder del grupo XVII de Tercera División, inicia la segunda vuelta liguera en la localidad toledana de Cebolla donde se medirá a un crecido Torpedo 66, tras su última justa victoria en Toledo, plagado de bajas pues su técnico, Gregorio Ocaña sólo cuenta con nueve jugadores disponibles.

Ocaña ha visto muy modificado su equipo tras las navidades, pues Víctor ha sido cedido al Alcira, Angel al San Clemente, Arturo causó baja y resta saber si Aroca será cedido al Aguilas de Murcia.

Por contra, el filial albaceteño ha incorporado a Quique, un portero que ya estuvo en las categorías inferiores y que militaba en El Provencio, a Joan, procedente de La Vall d'Uixó (Castellón) y a Dani, que ya debutó en el último partido jugado en la Ciudad Deportiva ante el Toledo B en el último partido del año.

Así, las cosas, y caso de que pueda contar con alguno de los jugadores que entrenan con el primer equipo, un posible once sería el formado por Alejandro, Aroca, Verdejo, Chupi, Septien, Julio, Navarro, Dani, Ximo, Joan y Rubio.

Respecto del equipo toledano, Ocaña indicó que "ha cogido crédito en estas últimas jornadas y viene de ganar en un campo difícil ante el Toledo B. Es un equipo que en esos campos va muy bien, cuenta con gente experimentada y muy agresiva, y en su campo, que es muy pequeño, tendremos problemas para sacar algo positivo".

"Nosotros vamos muy ilusionados y espero tener once jugadores, que esa es otra, y afrontar el encuentro con todas las garantías", señaló Ocaña, quien espera que esta



El Villarrobledo uno de los equipos más en forma, se presenta hoy en Quintanar.

segunda vuelta recobre el pulso tras una final de primera vuelta un tanto titubeante.

"Espero que ahora sea otra historia, empezamos de nuevo y hay que mentalizarse que lo pasado no vale de nada y que empezamos otra vez".

VILLARROBLEDO, EN QUINTANAR

Por otro lado, el Villarrobledo, después de su victoria el jueves en Socuéllamos, afronta su segundo partido consecutivo fuera, esta vez en el feudo del Quintanar del Rey conquense, igualado a puntos con los de Gabriel Ramón, aunque cuarto por peor coeficiente de goles a favor y en contra.

El Villarrobledo, tras el parón navideño, demostró en el 'Paquito Jiménez', su último buen nivel de juego y que es

uno de los firmes candidatos a proclamarse campeón del grupo, que pretende ratificar en Quintanar, que no pasó del empate el miércoles frente al Almansa.

Ante los conquenses, Gabriel Ramón, técnico de los roblenses, volverá a contar con muchas bajas, pues se perderán el choque por sanción Arrondo, expulsado en Socuéllamos, y Raúl y Juanlu, que vieron su quinta amarilla, y sigue fuera por lesión Sergio Pérez, en tanto Huertas se recupera del proceso gripal sufrido esta semana.

El técnico roblense ha podido contar en los entrenamientos de esta semana con las nuevas incorporaciones, Miguel y Kuki, que podrían estar en el banquillo por sí considerase oportuno que debutasen en esta próxima jornada.

Las numerosas bajas harán que Gabriel Ramón deba recomponer su equipo, variando las posiciones de algunos de sus hombres, y el más probable once podrían formarlo Humanes, Germán, Jalón o Pedro, Benito, Alcolea, Marín, Roberto, Josean, Gabi, Mejías y Lozano.

El Villarrobledo es en estos momentos uno de los equipos más en forma del campeonato y se perfila como candidato seguro para jugar la fase de ascenso a Segunda División B.

Esta jornada vigésima del "Grupo XVII de Tercera División no presenta ningún partido que se jugara en sábado, motivado por la jornada que se acaba de celebrar entre el miércoles y el jueves, aunque la niebla dejó el partido pendiente de jugarse en fechas próximas.

El Almansa no olvida su traspiés con el Sigüenza

□ PACO MARQUEZ

El Sigüenza-Almansa abre la segunda vuelta liguera para ambos equipos, a las cuatro menos cuarto de hoy domingo, con arbitraje de Marcos de León, el rey de los penalties en Tercera.

En el Almansa ya está el delantero José Cristóbal, tras llegar a un acuerdo económico con la directiva local, si bien Javi Arnedo no le ha convocado hasta que no realice una semana de entrenamientos con el resto del equipo.

Asimismo, se recuerda el tropiezo en la jornada inaugural del campeonato (1-2) ante el Sigüenza, que se llevó los tres puntos.

Ahora, el Almansa no quiere perdonar como entonces, ratificando las diferencias en la tabla: el equipo de Arnedo es quinto con 32 puntos y el Sigüenza colista con 14. Por cierto que este equipo venció el pasado jueves al Hellín.

El Almansa tiene las bajas de Fran, Toni Megías y Oswald, por lo que repetirán los que viajaron a Quintanar del Rey.



El Almansa, sin el recién llegado José Cristóbal.



Problemas en el Hellín.

El Hellín, con los juveniles, visita al Bolaños

□ LT

El Bolañero, con la última duda de Villalta, aquejado de un pequeño problema en el tobillo, estrena la segunda vuelta en su feudo ante el Hellín que viene de perder en casa del Sigüenza y que ve cada vez más cerca los puestos de descenso.

El once más probable lo integrarán Nino, Ramón, Rayo, López, Javi Gil, Sagua, Mota, Félix, Villalta y Cachas, completando la convocatoria Naranjo, Jesús, Peco, José Marí y Chema.

Sobre el choque del domingo, Arreaza señaló que "será fácil conseguir la victoria pese a su deficiente clasificación, pues el Hellín siempre ha sido un equipo difícil de batir" e hizo un llamamiento a la afición: "espero que el domingo los aficionados acudan en gran número, pues el equipo necesita la ayuda moral, y económica, de sus incondicionales, y que podamos ganar en casa, que sucede desde la cuarta jornada ante el Tomelloso".

El Hellín, por su parte, tras el inesperado traspiés del jueves en el feudo del colista Sigüenza, viaja con ánimos de puntuar para poder salir de los últimos puestos de la tabla, aunque lo hará sin los refuerzos del media punta Muñoz del Carolinense, y Román, delantero que jugó en el Eldense y Almansa, al no llegar la junta directiva a un acuerdo económico con sus clubes de origen.

Aparte esta doble contrariedad de última hora, Antonio Ocaña, técnico de los hellineros, no podrá contar con los lesionados Sotero y José Vicente, ni los sancionados Germán, que vio en Sigüenza su quinta tarjeta, y Parada, expulsado por doble amonestación.

Tampoco podrá convocar Javi, que el domingo cumplirá su sanción, pero, por contra, Ocaña recupera para este importante choque a Chema, una vez cumplido su partido de castigo, y deberá convocar a los no tener más jugadores, a los jugadores del juvenil Raúl Juanma, Ramón y José Manuel. Tanto el técnico como los directivos que se desplazan hasta Sigüenza lamentaron la mala suerte que tuvo su conjunto, que incluso dio tres balones en los palos.



El Deportivo dominó más el balón en Montjuic, pero siempre sin ambición, típico de Javier Irureta.

El Eibar frena al líder Salamanca en el último minuto (1-0)

AGENCIAS

1 - Eibar: Jon Ander; Goyo, Arce, Matxon (Uribarri min.53), Descarga, Gorka García; Léniz, Artetxe, Iturrino (Aitor Agirre min.59), Irazoki (Morales min.85); y Rubén.

0 - Salamanca: Aizpurua; Llorente, Loren, César; Velasco, Sandro, Rogerio, Lupidio (Pavlicic min.77), Munteanu (Taira min.81); Silvani y Quique Martín.

Gol: Min.91: Gorka García.

Arbitro: Rubio Iniesta (Colegio Castellano Manchego). Amonestó a los locales Artetxe e Irazoki, y a los visitantes César y Silvani.

Incidencias: Unos 1.500 espectadores presenciaron el último encuentro de la primera vuelta en Segunda División disputado en el campo de Ipurúa en una tarde fría.

Comentario:

El Eibar frenó al Salamanca con un gol en los instantes finales (min.91), que premió su superioridad ante un líder que no ejerció de tal en el campo Ipurúa.

El Salamanca impuso un fuerte ritmo inicial que obligó al Eibar a replegarse en su parcela, para controlar las peligrosas combinaciones ofensivas del líder.

Los eibarreses optaron por la presión en todas las líneas, y su concentración evitó apuros al meta Jon Ander. Además, sus contragolpes trajeron en jaque a la zaga salmantina, y suyas fueron las mejores ocasiones del primer tiempo.

Así, Rubén se plantó en solitario ante Aizpurua a los 11 minutos y el rechace del portero no lo pudo aprovechar Irazoki.

García Remón daba por bueno el empate cuando aún faltaba un cuarto de hora, al reforzar su defensa con la entrada de Pavlicic, ante un Eibar que mantuvo su asedio hasta el final.

Morales, que entró en los minutos decisivos, resultó determinante en la victoria del Eibar. Aizpurua evitó que el riojano marcara nada más entrar, pero ya en tiempo de prolongación un cabezazo suyo al larguero fue empujado a la red por Gorka García, ante el delirio de la afición de Ipurúa.

RESULTADOS

Primera: Espanyol 0 - Deportivo 0

Segunda División: Toledo, 1 - Leganés 1
Recreativo 0 - Osasuna, 1

Elche, 1 - Lleida 3
Eibar, 1 - Salamanca 0
Villarreal 1 - Logroñés, 0

Juveniles/División de Honor: Nervión 2-Albacete Balompié 1.

Fútbol Sala/División de Plata: Albacete F.S. 4-P. Trans Premiá 4.

Voleibol/Superliga femenina: Energías Eólicas de Albacete 3 Roycan Socuéllamos 0 (25-17, 25-15 y 25-19)

Partido insulso entre dos equipos conformistas

El Deportivo se desinfla y el Espanyol se complica (0-0)

AGENCIAS

0 - RCD Espanyol: Mora; Cristóbal, Lopo, Nando, Navas, Galca, de Lucas (Benítez, m.59), Velamazán, Roger (David García, m.57), Tamudo (Arteaga, m.71) y Serrano.

0 - Deportivo de la Coruña: Songo'o, M. Pablo, Donato, Naybet, Romero, Flavio, M. Silva, Jokanovic, Djalminha (Fernando, m.88), Turu Flores (Fran, m.62) y Makaay (Iván Pérez, m.78).

Arbitro: Daudén Ibáñez, del colegio aragonés. Mostró cartulina amarilla a Romero (m.24), Naybet (m.27), Jokanovic (m.72), Velamazán (m.85) y Donato (m.88).

Incidencias: Asistieron al encuentro unos 10.900 espectadores en partido disputado en el estadio olímpico de Montjuic correspondiente a la decimonovena jornada de primera división. En el palco estuvo presente el seleccionador nacional José Antonio Camacho.

Comentario: El Deportivo de La Coruña, líder de primera, encadenó su tercer encuentro consecutivo sin conseguir la victoria, después del empate sin goles que consiguió hoy frente al Espanyol, un resultado que tampoco le sirve a los españolistas para abandonar la parte baja de la clasificación. Los gallegos dominaron, pero no tuvieron nunca chispa.

La mejor ocasión fue un remate al palo de Jovanovic (minuto 18), mientras que el Espanyol también dispuso de una gran oportunidad, un remate cercano de Serrano en el segundo tiempo.

El Espanyol opuso de salida su empuje, la movilidad de sus centrocampistas y delanteros para imponerse a la mayor calidad de los deportivistas, que manejaron el encuentro con suficiencia durante muchos minutos.

Sin embargo, la velocidad de Tamudo y de Lucas creó algu-

nos problemas inicialmente al conjunto de Javier Irureta, que no ajustó bien su defensa.

Además, de Lucas con un lanzamiento desde fuera del área creó la primera oportunidad de peligro (minuto 13), sin que el Deportivo diera señales de vida.

Cuando Djalminha y Flavio se hicieron con la manija del partido, todo cambió. Un acertado servicio de Djalma Feitosa Dias en el minuto 18 permitió un remate de cabeza de Slavisa Jokanovic, en la primera aproximación de los gallegos y

Se le acaban los cartuchos a Tolo Plaza en el banquillo del Elche

Bartolomé 'Tolo' Plaza, entrenador del Elche, ha asegurado, tras el partido que su equipo ha perdido contra el Lleida en el Martínez Valero por 1-3, que no tiene intención de presentar su dimisión. El entrenador del club ilicitano considera que "hay que tener muchas narices para estar en el banquillo y aguantar toda una serie de insultos", que desde las gradas han dirigido contra él los aficionados.

Durante la parte final del encuentro contra el club ildense, la afición del Elche pidió insistentemente la destitución del entrenador, por entender que no es el más idóneo para conseguir la permanencia del equipo ilicitano en segunda división.

Respecto a la posible destitución del entrenador, Diego Quiles, consejero delegado del Elche, ha dicho que le gustaría que 'Tolo' Plaza continuara toda la temporada al frente del equipo, aunque añadió que si los resultados no cambian, sería "normal" pensar en la destitución del entrenador.



El caso ha sido destapado por la prensa italiana y ha levantado una gran polvareda.

Los árbitros, obsequiados con relojes Rolex

Los regalos navideños de la Roma levantan polémicas

AGENCIAS

Los regalos navideños que el Roma ha hecho a varias decenas de árbitros y a dos miembros del comité que los designa, consistentes en caros relojes de la marca Rolex, han levantado una fuerte polémica en Italia y el debate acerca de los límites en ese tipo de presentes.

La prensa italiana ha desvelado este hecho, que tiene especial relevancia porque el precio de mercado de los relojes remitidos a los dos integrantes del comité, Paolo Bergamo y Pierluigi Pairetto, es de 25 millones de liras cada uno (unos 14.700 dólares).

El de los relojes destinados a los 37 árbitros de las series A y B del campeonato italiano estaba entre los tres y los siete millones de liras, mientras que los jueces de línea recibieron el mismo objeto, aunque con un valor de medio millón de liras cada uno.

El caso ha levantado una gran polvareda, al cuestionarse la intencionalidad de este tipo de regalos y la actitud que deben tener los receptores.

Por lo pronto, una vez que el caso se ha conocido, Bergamo y Pairetto se han apresurado a emitir una nota conjunta en la que afirman que no piensan quedarse con los relojes y afirman que los regalos están a disposición de la Federación, como los recibidos por los árbitros y ayudantes.

Previamente, el presidente de la Federación Italiana de Fútbol, Luciano Nizzola, había declarado que los árbitros debían devolver los regalos que hayan podido recibir, no sólo del Roma, sino de otros equipos y que "no puedan considerarse, por valor o por naturaleza, como un regalo de uso que normalmente acompaña a la festividad de Navidad y fin de año".

Nizzola ha encargado a la Asociación Italiana de Árbitros que se preocupe de llevar a cabo una investigación, para determinar qué tipo de presentes han hecho los clubes, ya que es una costumbre en Italia su envío con motivo de las fiestas.

El Roma también ha salido al paso de la polémica y ha dicho que los relojes que ha regalado a los árbitros, son un gesto de cortesía en el marco de las

fechas navideñas y que con anterioridad nunca se había cuestionado esta tradición.

A través de un comunicado, el equipo romano ha puntualizado que "son regalos de valor inferior a los enviados por otros clubes" y ha agregado que su adquisición se hizo en conjunto para abaratar el coste "tiene la correspondiente factura y ha sido incluido en el balance económico de la entidad.

Notable mejoría de Maradona, que abandonará el hospital uruguayo en un par de días

El ex futbolista argentino Diego Maradona mostró una "muy notoria mejoría" de sus afecciones cardiovascular y psicomotrices que sufre y se prevé que en dos días pueda abandonar la clínica uruguayo donde está ingresado. "Se encuentra estable" y la cardiopatía detectada "está respondiendo en forma excelente al tratamiento que se le ha instituido", indicó el cardiólogo uruguayo Frank Torres, jefe de la unidad de cuidados intensivos en la que estuvo ingresado el ex futbolista a comienzos de su hospitalización, el 4 de enero.

Maradona ingresó al sanatorio "Cantregriil", del balneario uruguayo de Punta del Este, con "una crisis de hipertensión con arritmia ventricular severa" y actualmente se recupera en una unidad de cuidados intermedios.

La patología cardíaca descubierta a Maradona en el sanatorio uruguayo no había sido detectada anteriormente, señaló Torres, tras consultar a los

médicos que atienden frecuentemente al ex futbolista.

"El cuadro psicomotriz también está mostrando una mejoría continua al punto que en la mañana de ayer ha recibido la visita de sus familiares íntimos dialogando con ellos", agregó el médico.

Diego Maradona recibió la visita de su madre e hijas, mientras su esposa, Claudia Villafañe le acompaña desde el momento de su hospitalización. El cardiólogo uruguayo destacó que "se han iniciado las gestiones" por parte de las autoridades del sanatorio "para en conjunto con su familia y el médico de cabecera de Maradona, Alfredo Cahe, coordinar el traslado a un centro donde continuar el tratamiento, y se prevé que el mismo se realizaría en 48 horas".

Maradona "desde el punto de vista médico está habilitado para declarar" ante la justicia, señaló el médico.



Ciencia y vestimenta.

La marca deportiva Nike sale al paso de las informaciones sobre la salud de sus camisetas

Los resultados preliminares de los análisis encargados por la empresa de prendas deportivas "Nike" a laboratorios independientes, demuestran que la utilización de las camisetas de la citada marca, no entrañan "ningún riesgo" para la salud de aquellos aficionados que las porten.

Nike sale así al paso sobre una serie de informaciones, según las cuales, las camisetas del Borussia Dortmund alemán, comercializadas por la multinacional estadounidense, estaban confeccionadas con Tributylzinn (TBT), una sustancia presuntamente tóxica en altas cantidades.

Según ha informado la marca del bumerán, Nike ha hecho analizar la camiseta del Borussia Dortmund en el laboratorio Hansco de Hamburgo en los análisis se ha demostrado que "la insignificante cantidad de TBT hallada, no es nociva para los consumidores".

El doctor Kruschak, del citado laboratorio, explicó que el contenido de TBT -un componente comúnmente utilizado en materias textiles en Estados Unidos- encontrado "no entrañaba riesgos para la salud humana".

A esta misma conclusión ha llegado, según Nike, el profesor Michael Braungart de la Agencia de Fomento de Protección Medioambiental con sede en Hamburgo, quien estableció una curiosa explicación al respecto.

"Si consideramos el marisco que comemos, por ejemplo las almejas del Mar del Norte, éstas dan niveles de TBT superiores entre 10 y 20 veces a los encontrados en la camiseta analizada. Desde esta perspectiva, la penetración cutánea, incluso de esta cantidad, sería totalmente irrelevante hasta para los niños", explicó Braungart. La camiseta de la citada marca también fue analizada por el departamento de toxicología de Dupont Alemania, con sede en Frankfurt, y el director del mismo, Awni Sarril, comentó que "el TBT es poco soluble en agua -sudor humano- y aun en el caso de ser absorbidas, las cantidades que llegarían serían mínimas".

Arrecian las críticas por el reglamento del Mundialito

Raúl defiende la valentía de Anelka al lanzar el penalty

AGENCIAS

Raúl González quiso echar ayer una mano a su compañero Nicolas Anelka, fomentó el espíritu de grupo y alabó la valentía del jugador francés por tomar la decisión de tirar el penalti contra el Corinthians que paró el guardameta internacional brasileño Dida.

Pasada la noche tras el gran partido en Morumbi, surge el debate de si Anelka era el hombre idóneo para lanzarlo y, además, arrecian las críticas del Real Madrid a la FIFA por la confección de un reglamento del torneo que podría dejarle fuera de la final por el lanzamiento de una moneda al aire. El sorteo es un factor que puede determinar, en caso de igualdad total, el pasaporte para la final de Maracanã.

En el Real Madrid son especialistas en tirar penaltis Hierro, Raúl y Savio, como primeros espadas. Pero en el lenguaje del fútbol, en el campo se adivina que el encargado de asumir el riesgo suele ser aquel que se siente más entero en ese momento. No había duda. Todos reconocen que Anelka, autor de los dos goles del equipo blanco, podía lanzarlo. Se le vio con confianza.

"El penalti sólo lo tira uno. Y en un club como el Real Madrid hay mucha gente con capacidad para hacerlo. Anelka se encontraba a gusto. Había marcado dos goles y



Raúl González, en la rueda de prensa de ayer.

contaba con toda la confianza. Luego lo falló, pero como le puede pasar a otro compañero. Yo hace poco también no acerté con un penalti en la Liga. Lo que hay que valorar es la valentía de recoger el balón y ponerlo en el punto de penalti", señaló Raúl.

"No sé si Savio lo quería tirar. Creo, de todas formas, que no hay que darle más vueltas al asunto. A Anelka le apoyamos todos y ahora sólo pensamos en lo que nos jugamos frente al Raja de Casablanca. Curiosamente te puedes ir a casa sin haber perdido un sólo partido, pero así son estos torneos y sus normas. El equipo del Raja no se juega nada a priori, pero siempre está en juego su prestigio. A nadie le

gusta perder y seguro que nos van a dar problemas", aseguró Raúl.

El Real Madrid necesita golear. En la diferencia de goles con el Corinthians va a estar la clave. Ahora el Madrid gana por uno. Pero los brasileños saltarán al campo sabiendo qué número de goles exactos necesitan para estar en la final.

"Estamos ya hablando de cuántos goles vamos a marcar. Y hay que ir paso a paso, primero intentando ganar y luego ya veremos", dijo el delantero español.

Que el Real Madrid sube su nivel de juego conforme pasan los días del nuevo año es evidente. Aunque también era fácil. El lastre de la era Toshack se va diluyendo. El

nivel físico del equipo de Vicente Del Bosque es otro. La distancia es sideral de lo que trabajaba antes este equipo al de ahora. En los últimos minutos, el Real Madrid estuvo plebiscitado de fuerza. Algo ha cambiado.

"Estamos contentos porque los últimos treinta minutos fueron buenisimos. En el aspecto físico, estuvimos notables. Antes nos faltaba aire en los últimos minutos. Y ayer fue precisamente en ese momento del partido cuando más apretamos y más ocasiones de gol llegamos a crear. El Real Madrid siempre saca la casta y el orgullo y antes de viajar a Río, lo vamos a demostrar de nuevo", aseveró Raúl.

La táctica que empleará Del Bosque comienza a fraguarse esta tarde, noche en España, en la Ciudad deportiva del Sao Paulo. El Madrid debe arriesgar. Parece claro que Anelka, Morientes y Raúl van a jugar por primera vez juntos desde el inicio en este Mundial.

Raúl, de todas formas, tiene claro cómo se debe jugar al Raja de Casablanca el día 10 para lograr el objetivo deseado.

"Saldremos con calma, con ganas de presionar, como ayer, tomando el ritmo que a nosotros nos convenga y luego veremos. El primer gol es fundamental. Pero si jugamos de forma alocada no tenemos nada que hacer", apuntó Raúl.

Manzano defiende el fichaje del japonés Jo

AGENCIAS

El entrenador del Real Valladolid, Gregorio Manzano, manifestó ayer a Efe respecto al nuevo jugador del equipo vallisoletano, el delantero japonés Shoji Jo, que se trata de un jugador "con fuerza, valentía y temperamento, que no deja de pelear y que va bien de cabeza".

"Los primeros informes llegaron a través de la secretaría técnica pero yo tengo vídeos en los que se ve que Jo es un buen jugador que nos aportará la velocidad y capacidad de remate que necesitamos, pues jugadores como Peternac y Congo no están teniendo suerte", dijo en técnico jiennense.

Sobre el amplio número de delanteros que hay en la plantilla, Manzano aseguró que "nunca está demás" que haya varios jugadores para un puesto y que se tratará de buscar la forma de sacarles un rendimiento a todos, aunque no quiso precisar si estudia un cambio de sistema ante el gran número de atacantes con el que cuenta.

Manzano auguró que Shoji Jo se aclimatará al fútbol español porque tiene "gran rapidez de movimientos" y que lo poco que puede faltarle lo adquirirá con un mínimo periodo de adaptación.

La incorporación de Jo ha propiciado que el club vallisoletano haya recibido numerosas peticiones de la camiseta del jugador desde Japón, desde donde se han solicitado también acreditaciones para ver los partidos del equipo.

Unos treinta periodistas nipones estarán presentes el próximo lunes en la presentación del jugador, según confirmaron a Efe fuentes del club.

Un Mundialito de clubs con muchos penalties fallados

AGENCIA

El guardameta Dida, del Corinthians, se ha convertido en una muralla para los cobradores de penaltis y, con la que detuvo al francés Nicolas Anelka, del Real Madrid, en el Mundial de Clubs, suman ya ocho sus paradas milagrosas, en partidos decisivos en seis meses exactos.

La cuenta de los penaltis atajados que le han hecho famoso la abrió el pasado 8 de julio en la Copa América, disputada en Paraguay y conquistada por Brasil, cuando Dida aseguró el triunfo sobre Chile por 1-0 al detener un lanzamiento de Pedro González.

Tres días después garantizó el pase de Brasil a la semifinales del torneo, al atajar una pena máxima del argentino Roberto Ayala en un partido en que los auriverdes se impusieron por



Anelka no pudo redondear su noche.

un apretado 2-1.

En la Copa de las Confederaciones, disputada en México, Dida volvió a lucirse, el 28 de julio, cuando detuvo un penalti del estadounidense John

Moore, lo que le alcanzó a Brasil para imponerse por un estricto 1-0.

La cuarta intervención milagrosa de Dida con la selección brasileña fue en Amsterdam.

Los veteranos del Atlético se desmarcan de Rubí

AGENCIAS

La Asociación de Veteranos del Atlético de Madrid, que agrupa a más de 150 ex jugadores del club madrileño, hizo oficial ayer a Efe su rechazo a estar hoy en el palco del estadio Vicente Calderón, a pesar de la invitación hecha por el administrador judicial, Luis Manuel Rubí.

Tras la destitución del presidente, Jesús Gil, y del consejo de administración el pasado 22 de diciembre por orden judicial, Rubí tramitó la invitación a la Asociación de Veteranos, para representar al club en los partidos de casa junto a su asesor, Miguel Angel Juane.

"No vamos a estar en el palco. Rubí nos pidió esta semana que le ayudáramos. Pero nosotros lo que queremos es ayudar a la institución. No queremos estar a favor o en contra de nadie", aseguró a Efe Quique Ramos, tesorero de la asociación.

El ex centrocampista del Atlético anunció que la asociación adoptará una decisión definitiva sobre el caso en su asamblea del próximo lunes, una vez consultadas la primera plantilla y las peñas.

Juane será la persona que acompañará mañana a los directivos del Mallorca en el palco en nombre del Atlético de Madrid, después de que ya lo representara el pasado miércoles en el estadio Sánchez Pizjuán junto al gerente Clemente Villaverde.

Jesús Gil no acudirá al estadio para presenciar el partido, mientras que algunos de los integrantes de su familia lo harán desde uno de los palcos de lujo del Vicente Calderón.

El coordinador general de las peñas del Atlético de Madrid, José López, aseguró que la manifestación programada para antes del partido frente al Mallorca en el estadio Vicente Calderón, será "pacífica y en apoyo del club".

Importantes mejoras en el interior y nueva transmisión automática

Montero Sport 2000, paradigma de los cuatro por cuatro

Un año después de su lanzamiento en Europa, el Mitsubishi Montero Sport ha recibido una importante renovación para afrontar en las mejores condiciones posibles el cambio de siglo.

□ LT

Durante este tiempo de implantación en los mercados, el Montero Sport, además de ampliar la oferta de modelos cuatro por cuatro de la marca, ha contribuido a satisfacer las exigencias de un nuevo cliente que se caracteriza por ser más dinámico.

El todo-terreno que se ofrece es elegante y con una imagen deportiva. En la carretera, su comportamiento es ágil, con unas prestaciones de referencia en los llamados recorridos "off road".

Con el fin de potenciar estas virtudes, Mitsubishi Motors ha lanzado esta segunda generación de un modelo que en esta nueva fase presenta interesantes novedades en todos los apartados.

Desde el punto de vista de la estética, el Montero Sport del 2000 aporta un estilo deportivo más acusado si cabe que antes. La imagen frontal, por ejemplo, cambia por completo. Desde esta posición, en seguida llama la atención la combinación tan atractiva que forman ahora el nuevo paragolpes con las ópticas y la parrilla, elementos éstos últimos también de reciente factura.

Visto por detrás, el nuevo Montero Sport estrena grupos



Aspecto exterior del Montero Sport 2000.

ópticos enmarcados en negro, mientras la banda que recorre el portón pasa a ser de ese mismo color, en lugar del rojo utilizado antes.

Las nuevas molduras laterales y los dos tonos para la pintura de la carrocería terminan de definir un modelo que transmite elegancia, potencia y seguridad.

INTERIOR

En el interior, las modificaciones practicadas han ido encaminadas a reforzar los niveles de lujo, confort y seguridad que ya gozaba su antecesor. Destacan las dimensiones más generosas del reposabra-

zos situado entre los dos asientos delanteros, la incorporación de un reposacabezas central en las plazas traseras y la nueva ubicación de los porta-bebidas, ahora en la parte baja de la consola central y, por lo tanto, mucho más accesibles que antes.

Por su parte, las tonalidades de las tapicerías empleadas son nuevas y el equipamiento recibe importantes mejoras. En toda la gama la apertura y cierre de las puertas se puede efectuar a través de un mando a distancia y el pre-equipado de radio añade seis altavoces y antena eléctrica con posición de media altura.

Dividida la gama en torno a

las motorizaciones habituales 2.5 TDI y 3.0 V6, otra de las novedades del Montero Sport 2000 es la presencia de un nuevo acabado para el primero, el motor turbodiesel que, denominado Kaitei, se caracteriza por incorporar en origen los mismos y elitistas accesorios que la versión GLS de gasolina como la tapicería de cuero, las ópticas antiniebla o el techo eléctrico.

TRANSMISIÓN

Para conseguir un mejor confort de marcha, Mitsubishi ofrece ahora la posibilidad de adquirir este modelo con una transmisión automática de últi-

ma generación asociada al reputado sistema inteligente INVECS II, que adapta el cambio al modo de conducir de la persona que está al volante.

Combinado con el motor V6 de 3 litros y 177 CV, la nueva caja de cambios automática dispone de cuatro relaciones, control electrónico y tres programas de funcionamiento: Normal, PWR y Hold. De funcionamiento suave y preciso, esta transmisión garantiza la máxima potencia y unos óptimos consumos en todas las circunstancias.

A las ventajas que en ciudad o en carretera aportan los cambios automáticos, hay que sumar los beneficios que en un uso "off road" reporta este tipo de transmisiones, como son una mayor suavidad de reacciones, una conducción más segura e incluso una superior maniobrabilidad en las situaciones delicadas.

NUEVA TECNOLOGÍA

De este modo, MMC Automóviles España pretende potenciar el crecimiento de los cuatro por cuatro automáticos, un subsegmento en el que el nuevo Montero Sport con la transmisión INVECS II puede ocupar un lugar privilegiado no solamente por su nueva caja de cambios, sino también por el resto de las soluciones tecnológicas empleadas.

Los precios finales del Montero Sport 2000 se sitúan en la franja comprendida entre las 4.195.000 pesetas de la versión 2.5 TDI GLS y las 5.674.000 pesetas del 3.0 V6-24 GLS KAITEKI A/T.



LOZANO MOTOR S.L.

EL COCHE A SU MEDIDA

COCHES NUEVOS, USADOS Y KILÓMETRO 0.
FORD, SEAT, OPEL, PEUGEOT Y CITROEN A UNOS
PRECIOS INMEJORABLES CON GARANTÍA
ABSOLUTA

OFERTA DEL MES:

| | | |
|--------------------------|------|----------------|
| MONDEO TURBO DIESEL | KM 0 | 1.980.000 Pts. |
| OPEL ASTRA 1.6 16 V. | KM 0 | 1.755.000 Pts. |
| FOCUS TREND 1.6 16 V. | KM 0 | 1.850.000 Pts. |
| CITROEN XANTIA TD AÑO 95 | | 1.140.000 Pts. |

SERVICIO, TALLER Y NEUMÁTICOS: REGALAMOS
A NUESTROS CLIENTES MANO DE OBRA EN MANTENIMIENTO
DE SU VEHÍCULO.

VISITENOS EN: AVDA. GUARDIA CIVIL, 68 - 02500 TOBARRA (ALBACETE) TELF: 967 32 52 12 - FAX: 967 32 91 20

VENTAS

● **GESDOMUS** Vende apartamento nuevo a estrenar, zona Alto de los Molinos, 76 m2 útiles, 2 dormitorios, 2 baños, garaje, trastero, terraza muy grande. 1ª calidades. 19.000.000 pts. Tef. 967 52 32 81

● **GESDOMUS** Vende piso, zona Arquitecto Vandevira, 4 dormitorios, calefacción central, ascensor. 9.500.000 ptas. Tef. 967 52 32 81

● **GESDOMUS** Vende piso nuevo a estrenar, zona Barrio Industria, 95 m2 útiles, 3 dormitorios, trastero, calefacción individual gas, 2 terrazas, 13.500.000 pts. Posibilidad de garaje. Tef. 967 52 32 81

● **GESDOMUS** Vende piso zona Pérez Pastor, 123 m2., 4 dormitorios, cocina amueblada, totalmente reformado, calefacción, ascensor, 15.000.000 pts. Tef. 967 52 32 81

CASA INMOBILIARIA
C/ Mayor Nº 57
Tel. 967 24 72 96
ALBACETE

● **CASA INMOBILIARIA** Últimas viviendas en c/ Tejares. Primeras calidades, armarios empotrados, cocinas amuebladas, suelos entarimados en roble, plaza de garaje y trastero. Tef. 967-24 72 96

● **CASA INMOBILIARIA** Vende piso zona Tejares, 4 dormitorios, salón grande, cocina con terraza, 2 baños, calef. indiv., 3º sin ascensor. Precio 7.500.000 pts. Ref. 366P. Tef.967-24 72 96

● **CASA INMOBILIARIA** Nueva promoción de pisos zona Asilo de San Antón, pisos de 3 y 4 dormitorios, plaza de garaje y trastero. Tef. 967-24 72 96

● **CASA INMOBILIARIA** Vende piso Zona Menéndez Pidal, 4 dormitorios, salón, baño, aseo, cocina, ascensor y calefacción. Todo chaffán. Precio 14.000.000 ptas. Ref. 350P. Tef. 967-24 72 96

● **CASA INMOBILIARIA** Vende chalet en las viñas, dos dormitorios, salón muy grande, cocina, 2 baños, plaza de garaje, piscina con depuradora, árboles frutales, todo césped, riego por goteo y aspersión. Precio 16.000.000 ptas. Ref. 62P. Tef. 967-24 72 96

● **SE VENDE** Renault 19 GTX. Full equipo, buen estado AB-J Precio a convenir. Tef. 666-44 29 56

● **SE VENDE** Hunday Accent. 1300 Inyección. D.A., A.C., llantas aleación. Tef. 666-41 23 84

SE ALQUILA LOCAL ACONDICIONADO C/ TINTE, 24 TELEFONO: 609 38 61 85

INMOBILIARIA HOGAR

C/ Antonio Machado, 26
Teléfono: 967/ 23 55 55
¡Pregúntenos por su hogar!

● **INMOBILIARIA HOGAR** Ref 1317. Vende piso zona Fco. Pizarro, 2 dormitorios, salón, cocina, despensa, baño, trastero. Poca comunidad. Precio: 5.100.000 ptas. Tef. 967 23 55 55

● **INMOBILIARIA HOGAR** Ref 1316. Vende piso zona Santo Angel, 3 dormitorios, salón, cocina, baño, armarios empotrados. Precio: 7.800.000 ptas. Tef. 967 23 55 55

● **INMOBILIARIA HOGAR** Ref 104. Vende apartamento zona Fiesta Arbol, 1 dormitorio, salón, cocina, baño, ascensor. Precio: 4.800.000 ptas. Tef. 967 23 55 55

● **INMOBILIARIA HOGAR** Ref 1314. Vende piso amplio, zona Antonio Machado, 4 dormitorios, salón, cocina amueblada, baño, aseo. Precio: 7.800.000 ptas. Tef. 967 23 55 55

● **INMOBILIARIA HOGAR** Ref 1089. Vende piso zona Circunvalación. Reformado, 2 dormitorios, salón, cocina, baño y trastero. Poca comunidad. Precio: 4.800.000. Tef. 967 23 55 55.

● **VENDO PISO** bajo, zona Hospital. Totalmente reformado. Teléfono: 967 23 20 65

● **LLAME RAPIDO** Piso bajo, salón, 3 dormitorios, cocina, baño, empotrados, muy soleado. Sólo 4.500.000 ptas. Tef. 967-24 91 86

● **NEGOCIABLE** Con el dueño, piso con salón, 3 dormitorios, cocina con despensa, calef. indiv. 1º sin ascensor. 6.200.000 pts. Tef. 967 24 88 01

● **AMUEBLADO TOTAL** Piso de 4 dormitorios, 2 baños, muy luminoso. Zona Pryca. 7.500.000 pts. Tef. 967-24 90 67

● **DE CINE** Estudio zona Ayuntamiento, 1 salón, 1 dormitorio, cocina amueblada, baño, ascensor, calef. indiv., empotrados mármol. Nuevo 9.500.000. Tef. 967-24 91 86

● **ATENCION** Piso junto Eroski, salón, 3 dormitorios, cocina, 2 baños, ascensor, calef. indiv., trastero, dobles ventanas, garaje. A estrenar. 12.700.000. Tef. 967 24 88 01

● **PARA VERLO** Piso muy bueno, salón, 3 dormitorios, cocina amueblada, 2 baños, ascensor, calef. indiv. terraza cubierta, empotrados. 13.500.000 pts. Tef. 967 24 90 67

● **ATICO** Grande, 4 dormitorios, terraza de 40 m., cocina completa, 2 baños, ascensor, calef. indiv., garaje, parket, 2 empotrados, 20.700.000 pts. Tef. 967 24 91 86

● **MEJOR ZONA** de Albacete. A estrenar, 3 dormitorios, cocina, 2 baños, ascensor, calef. gas, 4 empotrados, mármol. 23.000.000 pts. Tef. 967-24 91 86

● **ATICO DUPLEX** 170 m. 2 salones, 5 dormitorios, 3 años, ascensor, terraza 45 m., calef. indiv., 5 empotrados, mármol y tarima flotante. A estrenar. 35.000.000 pts. Tef. 967 24 88 01

● **SIGA LEYENDO** Pisazo de 120 m., útiles, 4 dormitorios, cocina, 2 baños, ascensor, calef. central, garaje, empotrados. 14.600.000 pts. Tef. 967 24 91 86

● **GRAN PISO** Céntrico, salón, 3 dormitorios, cocina, 2 baños, patio de 90 m., uso exclusivo, 4 empotrados, calef. indiv., garaje, suelo mármol. 20.000.000 pts. Tef. 967 24 88 01

● **PARTICULAR-UNICO** dueño. W Passat 1.8. MY-Mat 91. Teléfono: 967 52 27 93 - 670 24 25 88

● **PONCE & OROZCO** Vende apartamento zona Hospital, 1 dormitorio, salón, baño y cocina amueblada, calefacción indiv., y garaje incluido. Seminuevo. 9.500.000 Ref. 706. Tef. 967-21 77 88. Muelle, 24

● **PONCE & OROZCO** Vende piso totalmente reformado, zona Feria, salón, 4 dormitorios, 2 baños, ascensor, calefacción individual, cocina amueblada. 17.500.000 Ref.819 Tef. 967-21 77 88. Muelle, 24

● **PONCE & OROZCO** Vende piso zona Rosario, 115 metros útiles, 4 dormitorios, 2 baños, ascensor, empotrados, cocina amueblada, calefacción y garaje incluido. 18.500.000 Ref. 793. Tef. 967-21 77 88. Muelle, 24

● **PONCE & OROZCO** Vende apartamento zona Feria, seminuevo, 2 dormitorios, baño, ascensor, balcón, calef. indiv., cocina amueblada. 12.500.000 Ref. 696. Tef. 967-21 77 88. Muelle, 24

● **PONCE & OROZCO** Vende piso zona calle Carmen, 4 dormitorios, 2 baños, ascensor, calefacción, cocina amueblada, Totalmente reformado. 17.500.000. Ref. 821. Tef. 967-21 77 88. Muelle, 24

● **PONCE & OROZCO** Vende piso zona Centro, 100 metros útiles, 3 dormitorios, baño, cocina amueblada, ascensor y calefacción. Oportunidad. 12.000.000 Ref. 781. Tef. 967-21 77 88. Muelle, 24

● **PONCE & OROZCO** Vende piso zona Centro, 100 metros útiles, 3 dormitorios, baño, cocina amueblada, ascensor y calefacción. Oportunidad. 12.000.000 Ref. 781. Tef. 967-21 77 88. Muelle, 24

● **PARTICULAR** vende piso Avda. Ramón y Cajal. 13.500.000. Tel. 967 24 17 40

ALQUILER

EDIFICIO TOSCANA EN ALQUILER

Oficinas y despachos con plaza de garaje. Salas de conferencias y de Juntas desde un día. Plazas de Garaje. Domiciliación de Societades. Fotocopias, fax y teléfono.
C/ Rosario, nº 6
Tfno: 967 52 02 21-21 00 02

SE ALQUILA PISO CENTRICO

Dos habitaciones, dos baños, plaza de garaje
Tefs. 967-24 14 37
667-43 33 47

EMPLEO

● **TRABAJA** como Agente Forestal en parques y reservas naturales. Prepárate 900 300 340

● **SANITARIOS** se precisan para trabajar en Insalud, Clínicas... Próximos ingresos para celadores, ATS, Auxiliares Administrativos, Enfermería, Cuidadores, Auxiliares geriátricos. Prepárate 900 300 340 (Llamada gratuita)

● **IMPORTANTE** 1496 plazas vacantes para Juzgados; Agentes, Auxiliares, Oficiales. Requisito mínimo: Certificado. Prepárate 900 300 340

● **TRABAJA** para la Unión Europea. Próximos ingresos. Sueldo a partir de 400.000 pesetas/mes. Prepárate 900 300 340 (Llamada gratuita)

● **AYUNTAMIENTOS** Junta Castilla-La Mancha y Diputaciones precisan Bomberos, Policías Locales, Conserjes, Jardineros... Próximas convocatorias. Prepárate 900 300 340

● **ASISTENTE SOCIAL** Próximo ingreso. Requisito: Diplomado Trabajo Social. Prepárate 900 300 340 (Llamada gratuita)

● **CONSIGUE** un trabajo fijo en Ayuntamientos, Bibliotecas, como Auxiliar Administrativo. Sólo necesitas el Graduado Escolar. Prepárate 900 300 340

● **INGRESA** en la Policía Nacional, Guardia Civil, Ejército Profesional. Miles de plazas se convocan cada año. Prepárate 900 300 340 (Llamada gratuita)

● **AYUDANTE PENITENCIARIAS** Próximo ingreso, consigue un sueldo aproximado de 200.000. Requisito: FP II o BUP. Prepárate 900 300 340

● **CORREOS** precisa personal para próximas convocatorias, Auxiliares, Ayudantes Postales. Requisitos mínimos: Certificado. Prepárate 900 300 340 (Llamada gratuita)

● **BANCOS** Cajas de Ahorros precisan Auxiliares. Requisito: FP II o BUP. Próximos ingresos. 900 300 340

● **CONSIGUE** el Graduado, FP II; Acceso Universidad (Mayores 25) superado un sólo examen. Prepárate 900 300 340

● **250.000** pesetas/mes aproximadas, sueldo profesor/a Autoescuela. Prepárate, trabajo. Infórmate 900 300 340

● **HAZTE** Gestor Inmobiliario/Fincas. Gran demanda de profesionales. Prepárate 900 300 340

● **VISITADOR MEDICO** Importantes laboratorios buscan personas preparadas. Grandes sueldos, coche,... Prepárate 900 300 340

EMPRESA DE ALBACETE

Selección comercial con vehículo propio, Seguridad Social, 100.000+comisiones, gastos a cargo de la empresa. Interesados /as llamar al tef. 677-54 31 20

● **¿BUSCAS TRABAJO?** Como Auxiliar de Geriátrica o Animador Social. Prepárate, trabaja 900 300 340

● **CONSIGUE** un trabajo seguro como Auxiliar Veterinario. Prepárate (Con prácticas). Prepárate 900 300 340

● **MARKETING** telefónico. Profesión con futuro. Necesidad de personal cualificado. Prepárate 900 300 340

● **ELECTRICISTA** obtén tu carnet de instalador. Prepárate 900 300 340

● **TRABAJA** como Técnico en Ventas (Bolsa trabajo). Prepárate 900 300 340

● **HAZTE** Restaurador de Muebles. Preparación personalizada. Prepárate 900 300 340

● **INSTALADOR** de Antenas. Gran demanda de profesionales. Prepárate 900 300 340

● **MEDIOAMBIENTE** Master en Gestión Medioambiental. Técnico en Medioambiente, Postgrado en Educación Medioambiental. Profesorado reconocido. Profesores con futuro para gente preparada... Prepárate 900 300 340

● **6.300 PLAZAS** libres. Insalud. Información 967 19 30 25

● **892 PLAZAS** libres. Junta Castilla-La Mancha. Información 965 19 30 25

● **23 PLAZAS** libres. Ayuntamiento Villarrobledo. Información 967 19 30 25

● **32 PLAZAS** libres. Ayuntamiento Albacete. Información 967 19 30 25

● **EMPLEO PUBLICO** miles de plazas convocadas y por convocar, infórmate 900 100 007

● **AUXILIAR DE ENFERMERIA** 1090 plazas, infórmate. 900 100 007

● **ATS/DUE** 1800 plazas, infórmate 900 100 007

● **AUXILIAR ADMINISTRATIVO** Insalud, 1500 plazas, infórmate 900 100 007

● **CELADORES** Insalud, 1000 plazas, infórmate 900 100 007

● **ADMINISTRACION DE JUSTICIA** 1451 plazas, infórmate 900 100 007

● **CORREOS** 2000 plazas, infórmate 900 100 007

● **COMUNIDAD DE MADRID** 2274 plazas, infórmate 900 100 007

● **CASTILLA-LA MANCHA** 1487 plazas, infórmate 900 100 007

● **JUNTA DE ANDALUCIA** 2100 plazas, infórmate 900 100 007

● **JUNTA DE EXTREMADURA** 1361 plazas, infórmate 900 100 007

● **POLICIA NACIONAL** 1262 plazas, infórmate 900 100 007

● **GUARDIA CIVIL** 1253 plazas, infórmate 900 100 007

● **SOLDADO PROFESIONAL** 17.500 plazas, infórmate 900 100 007

● **ALBAÑILES** Colas albañiles, alicatados, encofradores, pavimentos, así como fontaneros y electricistas se preparan para importante empresa de construcción en zona Castellón. Sueldo + trabajo y alojamiento. Interésados llamar a los teléfonos 964 723 246 (Sra. Lorea) o al 610 799 093 (Gregorio)

● **MULTINACIONAL** work-marketing personal ambos países Industrias, nutrición, métrica y telefonía. Trabajo parcial o completo. Importantes ingresos. Tef. 610 88 47

● **SE NECESITA** camarero/a joven y con experiencia para restauración C/ La Roda, 52

● **SE NECESITA** con experiencia enquería de señoras. 967 61 58

● **SE PRECISA** con experiencia, medianada, hasta 26 años. 50 68 16

● **MECANICO** de motores Curso teórico práctico nuestros talleres. Aprendizaje individualizado. Bolsa de trabajo con más de 200 de colocaciones. Últimas plazas. Horarios flexibles, incluso sábados. Infórmate 902 10 17 68

● **TRABAJA** Técnico Energía eólica y solar Bolsa de trabajo. Último grupo terminado 50% bajando... Curso teórico práctico. Horarios flexibles, incluso sábados. Infórmate 902 10 17 68

● **ELECTRICISTA** teórico práctico en nuestros talleres. Ideal para la formación de profesionales. Electricidad Industrial y Viviendas. Capacitación las pruebas de campo. Instalador. Enorme demanda de profesionales en España... Horarios flexibles, incluso sábados. Infórmate 902 10 17 68

● **MICROINFORMÁTICA** Prepárate en Mantenimiento y Reparación de Ordenadores. Curso teórico práctico en nuestras aulas. Aprendizaje individualizado. Bolsa de trabajo. Horarios flexibles, incluso sábados. Infórmate 902 10 17 68

● **PROGRAMADOR** Autómatas: Curso teórico práctico en nuestros talleres. Ideal para la formación de profesionales en el sector industrial. Gran demanda de profesionales. Horarios flexibles, incluso sábados. Infórmate 902 10 17 68

● **ELECTRONEUMÁTICA** Curso teórico práctico en nuestros talleres. Enorme demanda de profesionales en toda España. Horarios flexibles, incluso sábados. Infórmate 902 10 17 68

● **MANTENIMIENTO** profesión que no para. Prepárate para el futuro. Curso teórico práctico. Horarios flexibles, incluso sábados. Infórmate 902 10 17 68

● **ELECTRONICO** práctico practicando en nuestros laboratorios-talleres tecnología actual. Enorme demanda de profesionales del sector. Curso teórico práctico. Horarios flexibles, incluso sábados. Infórmate 902 10 17 68

● **ELECTRONICO** práctico practicando en nuestros laboratorios-talleres tecnología actual. Enorme demanda de profesionales del sector. Curso teórico práctico. Horarios flexibles, incluso sábados. Infórmate 902 10 17 68

● **ELECTRONICO** práctico practicando en nuestros laboratorios-talleres tecnología actual. Enorme demanda de profesionales del sector. Curso teórico práctico. Horarios flexibles, incluso sábados. Infórmate 902 10 17 68

RESTAURANTE NOA-NOA
MENÚ ESPECIAL NAVIDAD

| | | | | |
|------------------|------------------------|-------------------------|-------------------|---------------------------------|
| ENTRANTES | PRIMER PLATO | SEGUNDO PLATO | 3.500 Ptas | BEBIDA: |
| 2 Cigalas | Pimientos del piquillo | Paletilla al horno | | Vino: Castillo de Logomar |
| 6 Gambas plancha | o | o | | (Blanco, tinto o rosado) |
| 1 Carabino | Espárgagos de Burgos | Lomo de Merluza Koskera | | Postre de la casa, café y sidra |

SALON 100 COMENSALES. COMUNIONES. BAUTIZOS

Paseo de la Cuba, 33. Tlf. 967 21 00 25

ESPECIALIDADES

- * Paletillas Horno
- * Entrecot Brasa
- * Merluza Pincho
- * Salmón Cava



EMPLEO

● **SE NECESITA** Ayudante de camarero. Tef. 967 23 67 66

● **SE NECESITA** Ayudante de cocinero. Tef. 967 23 67 66

● **SE NECESITA** Ayudante de pizzero. Tef. 967 23 67 66

● **URGENTE** Restaurante necesita mujer para cocina. Tef. 967 21 00 25

● **PROFESOR** Nativo da clases particulares de inglés. Tef. 967 24 65 17

● **EMPRESA NACIONAL** Selecciona, cerrajeros, electricistas, fontaneros y reparadores de electrodomésticos para su delegación en Albacete, horario libre, trabajo estable e indefinido. 300.000 mes superables. 967 248 783

● **SE NECESITA** Cocinero con experiencia. Tef. 967-50 12 09

● **QUIERE** tener su propio negocio de deportes, nosotros le ayudamos a tenerlo, primeras marcas del mercado, mínima inversión, beneficios asegurados, todo tipo de productos, interesados llamar al Tfn: 616 906 814 - 616 906 815

RHEM
CENTRO DE PSICOLOGIA APLICADA
SELECCION DE COMERCIALES
Interesados enviar C.V. con fotografía reciente al apartado de Correos nº 285. 02080 ALBACETE

● **SE NECESITA** Señora (Edad máxima 50 años) para cuidar matrimonio de 82 años sin hijos y con buena situación económica. Tef. 967 21 33 83. Preguntar por Francisco Cebrían

● **SE NECESITA** Aprendiz y ayudante de cocina, con mili cumplida. Tef. 967-26 05 59

SE NECESITA CAMARERO

Razón Cafetería La Guagua.

AGENCIAS MATRIMONIALES

NUEVAS ALIANZAS
TEF. 967 52 15 90

● **NUEVAS ALIANZAS** 25 años, guapo, serio y responsable. Quizá por mi trabajo no tengo muchas amistades, además me gustaría tener una novia ¿Por qué no me conoces? Tef. 967 52 15 90

● **NUEVAS ALIANZAS** Busco sólo una amistad sana y sincera. 38 años, educado, buena persona, sincero. Tef. 967 52 15 90

NUEVAS ALIANZAS
C/ Tinte, 56-1º Izda. Albacete

AGENCIA MATRIMONIAL PALOMA BLANCA Y CENTRO DE AMIGOS
Collado Piña, 4, 1º Iz.

Si eres una mujer entre 35 a 45 años, llámanos porque tenemos hombres en nuestras agencias para que los conozcas. Llama a:

Albacete 967 51 06 04
Ciudad Real 926 25 65 65
Alicante 96 513 24 45

TRASPASOS

● **SC ASESORES** Traspasa frutería-charcutería en Albacete. Rentabilidad asegurada. Llámenos. Teléfono: 967 52 09 62

● **SC ASESORES** Traspasa oficinas y comercios, joyerías, zapaterías, tiendas de moda... Excelentes oportunidades. Teléfono: 967 52 09 62

● **SC ASESORES** Traspasa negocios de hostelería en distintas zonas de Albacete: Pubs, Cervecerías, Bares y Restaurantes. Tef. 967 52 09 62

● **SE TRASPASA** bar restaurante en funcionamiento. Teléfonos: 967 50 41 25 - 967 51 03 53

● **SE TRASPASA** Discoteca en Albacete capital. Tef. 967-51 14 39

● **URGE TRASPASO** de Academia céntrica en pleno funcionamiento. Tef. 696-65 21 89

● **SE TRASPASA** local comercial céntrico, por no poder atender. Tef. 967-52 41 48

● **SE TRASPASA** Café-Bar por no poder atender, económico. Tef. 967-21 55 30

● **TRASPASO** Café-Bar. Económico. Tef. 967 24 91 15

● **OCASION** Se traspasa pub. Tef. 649-67 84 94

VARIOS

anmartín asesores
Rosario, 3 - 1ª (Edificio Capitol)
Tf. 21 04 29 ALBACETE

LIMPIEZAS FERNANDEZ
-EXTRACCION DE FOSAS SEPTICAS
-LIMPIEZA DE TUBERIAS Y ALCANTARILLADOS
-REVISION DE TUBERIAS POR EQUIPOS DE TELEVISION
TELEFONOS:
OFICINA: 22 08 38
PARTICULAR: 52 04 80

TAROT DE LOS JUANES
Consultas en directo. Te ayudaremos a resolver tus problemas. Tel. 906 - 42 58 02. Precio coste máximo llamada: 122 + IVA

¿PROBLEMAS DE EMBARGO O SUBASATAS?
Tenemos la mejor solución para usted. Créditos hipotecarios hasta 20 años. Interés tipo bancario.
ATENCION GRATIS
Teléfono: 629-671 788

● **PRESTAMOS** personales e hipotecarios. Interés bancario. Cancelación de embargos en 48 horas. Gescofin. Tfnos: 967 24 80 84 - 639 75 09 31

COMPRAS

INMOBILIARIA HOGAR

COMPRA PISOS. PAGO EN EFECTIVO. Tef. 967 23 55 55

CONTACTOS

● **SEXO GRATIS** las 24 horas con chicas! ¡Maduritas! "Aprovéchate" 906 42 35 10

● **906 42 35 68** Contactos reales con chicas picantes dispuestas a todo. ¡Llámanos!

SI QUIERES COMPANIA
24 HORAS **LLAMA**
HABLA EN DIRECTO
906 420 262

906 420 905
Hombres masculinos de tu ciudad que entienden, llámanos disfrutarás

● **LUCIA** Sólo tardes y noches hasta la 1. Esbelta, atractiva y muy especial. 670 54 90 03

● **CASADO 45** contactaría esporádicamente señoras, señoritas. Decídete, llama, hablemos. Discreción. 677 83 45 68

● **ALEJANDRA** separada, madurita, elegante y atractiva, te espera para que todas tus fantasías se te hagan realidad. Tel. 967 22 93 43

● **SOY TU AMA** Busco esclavo sumiso y obediente para hacerte fetichismo y lluvia dorada. 600 78 82 98

● **906 420 902, 906 420 904** Chicas no profesionales ellas hablan gratis la operadora busca, te pasa chica de tu ciudad o cercanías si eres chica y quieres hablar gratis llama, la operadora dará instrucciones.

● **LINEAGAY** 906 420 905 Chicos de tu ciudad en directo, para hablar gratis conéctate al 906 421 783

CAROLINA APARTAMENTO PRIVADO
Realmente fantástica, muchísima clase, muy especial. Rubia natural, ojos azules, cuerpo perfecto. Vestuario de lujo para salidas. Acompañante de cenas y viajes. Salidas hotel. Despedida de solteros. 607/ 30 39 82

Casa de contactos LAIMA
Streeptes y bailes latinos. Especial despedidas de solteros y salidas a hoteles. Tels: 967 52 04 29- 609 07 82 70

PARA FABRICA DE CONFECCION
Se necesitan operarios-maquinistas con experiencia. Teléfono: 967-21 84 65

PRECIOS ESPECIALES

- Alimentación infantil
- Ortopedia, Cosmética
- Herboristería
- Higiene Corporal y Dental
- Consulta Naturópata
- Análitica

FARMA

SHOPPING

Pasaje Lodares * C/ Mayor - Telf. 967 21 66 53

PROFESOR, FUTUROLOGO Y NATUROPATA HINDU



Ayuda a solucionar problemas de trabajo, negocio, nervios, amor, timidez, recuperar persona amada, rompimiento de hechizos, miedo, manía, obsesiones, espíritus malignos, etc... Hago trabajos y rituales de la alta magia hindú para quitar daños, negatividad, etc. Gran experiencia en Africa, Brasil, India, Pakistán, Uruguay y Argentina. Consulta en Albacete, los miércoles alternos, de 4 a 8 tarde. Teléfono: 967 21 04 62. Para información personal llamar de 4 a 8 tarde al teléfono móvil 608 75 13 26.

***DIGITOPUNTURA *ACUPUNTURA**

CHANG (COREA)



DOLORES REUMATICOS

- *Artrosis y Lumbago
- *Problemas de Clumna.
- *Hernia Discal *Reumatismo
- *Torceduras *Circulación
- *Jaquecas *Cervicales
- *Esguinces *Ciática
- *Menisco

C/ Pablo Medina, 10-5º
Tfn. 967 24 57 00 ALBACETE

PANADERÍA Y CONFITERÍA

LA MANCHA

COCEMOS TODOS LOS DOMINGOS Y FESTIVOS

Gracias a su confianza somos la mayor empresa del sector próximamente abrimos tres nuevos puntos de venta

Suscríbase a La Tribuna de Albacete

Si desea recibir diariamente en su domicilio el periódico de Albacete, rellene el cupón adjunto y envíelo a La Tribuna de Albacete Apartado de Correos 369, 02080 Albacete, o llame al teléfono 967 19 10 00.

Boletín de suscripción

Forma de pago

Nombre:

Dirección:

Población:

DNI/CIF:

Cobrador. (Sólo AB capital, Hellín y Almansa).

- Recibo mensual (4.150 pts.)
- Recibo trimestral (12.300 pts.)
- Recibo semestral (24.500 pts.)
- Recibo anual (48.500 pts.)

Domiciliación bancaria

Entidad.....

Oficina.....

D.C.....

Nº cuenta.....

- Recibo mensual (4.000 pts.)
- Recibo trimestral (11.700 pts.)
- Recibo semestral (23.200 pts.)
- Recibo anual (46.000 pts.)

Página Académica

MAYPE Albacete
C/ Mayor 41-2º
ALBACETE
Tf. 967 21 82 21

PREPARACIONES MILITARES Y POLICIALES

ACADEMIA MAYPE

¡OPOSICIONES POLICIA LOCAL DE ALBACETE!

PROXIMA CONVOCATORIA 16 PLAZAS. Inminente comienzo clases. Preparación completa por profesorado especializado. Pruebas físicas en gimnasio propio. 8 aprobados anteriores convocatorias. Temario válido otros municipios.

¡MAYPE GARANTIA DE EXITO!

OPOSICIONES CONVOCADAS

Gestión de Hacienda: 304 plazas
Agentes de Hacienda: 134 plazas
Instancias hasta el 03-01-2000

Información e inscripción:
CAE SL Cl. Mayor, 36, 3º
Tf. 967 52 09 48
ALBACETE

GABA ACADÉMIA Gaona, 5 Telf. 24 10 84

¡ATENCIÓN! OPOSICIONES PROFESORES DE SECUNDARIA

- GRUPO EXCLUSIVO TEMARIO LOGSE. REUNION INFORMATIVA PARA COMIENZO CLASES: MARTES DIA 11 DE ENERO A LAS 5 DE LA TARDE.
- GRUPO LENGUA Y LITERATURA: TODAVIA PUEDES INCORPORARTE. POSIBILIDAD DE ASISTIR A TEMARIO COMPLETO SOLO PARTE PRÁCTICA (COMENTARIO DE TEXTOS). TEMARIOS PROPIOS. NO DEBES PASAR EL TIEMPO, INFORMATE.

OPOSICIONES CUERPO DE PROFESORES DE PRIMARIA

TODAVIA ESTAS A TIEMPO DE INCORPORARTE A NUESTROS GRUPOS DE EDUCACION FISICA, EDUCACION INFANTIL (SÓLO SE ADMITIRAN ALUMNOS HASTA FEBRERO); OTRAS ESPECIALIDADES SEGUN DEMANDA.

OPOSICIONES INSALUD COMIENZO NUEVOS GRUPOS DE CELADORES, AUXILIARES ADMINISTRATIVOS; REUNION INFORMATIVA: 14 ENERO (VIERNES), 8 TARDE.

CLASES DE REPASO, IDIOMAS, INFORMATICA, CONTABILIDAD, ETC.

ICES HIGINIO OLIVARES
CENTRO DE ESTUDIOS SUPERIORES

CURSO 1999/2000

Preparamos todas las materias de:

- * E.G.B. E.S.O. BACHILLERATO-UNIVERSITARIOS
- * ACCESO UNIVERSIDAD MAYORES 25 AÑOS
- * OPOSICIONES
- * INFORMATICA. * MECANOGRAFIA
- * CONTABILIDAD. * IDIOMAS

RESERVA TU PLAZA

Información: Marqués de Villoros, 18 - Telf. 967 23 3111

ICES HIGINIO OLIVARES
IDIOMAS

MECANOGRAFIA

MÉTODOS: TRADICIONAL Y AUDIOVISUAL

PRECIOS ECONOMICOS

Información: Marqués de Villoros, 18 - Telf. 967 23 31 11

ICES HIGINIO OLIVARES
CENTRO DE ESTUDIOS SUPERIORES

OPOSICIONES ADMINISTRACION DE JUSTICIA ¡YA CONVOCADAS!

- * Oficiales, Auxiliares y Agentes
- * Comienzo grupos en ENERO

RESERVA TU PLAZA

Información: Marqués de Villoros, 18 - Telf. 967 23 31 11

System La Mayor Red de Centros de Formación en España

MAS DE 80 CURSOS INTERACTIVOS

OFIMÁTICA-DISEÑO-GESTIÓN EMPRESARIAL

LA INFORMÁTICA QUE EDUCA A LOS NIÑOS

systemids

INGLÉS MULTIMEDIA (A PARTIR DE 4 AÑOS)

CENTRO HOMOLOGADO POR LA UNIVERSIDAD DE CAMBRIDGE

EN ALBACETE C/ Tinte, 44 Tfno. 967 24 89 35
EN HELLÍN IdeaMedia-System C/ Gran Vía, 61 Tfno. 967 30 72 73

Centro de Estudios IBERIA

CAMBRIDGE idiomas

Concepción, 10 - Teléfono 967 21 40 40

LES DESEA UNAS FELICES FIESTAS Y UNA GRATA ENTRADA AL NUEVO MILENIO

CENTRO DE ESTUDIOS IBERIA TU CENTRO AMIGO

A AutoCAD 2000
AutoCAD V-14
3D Studio MAX
Presto V-8

Adi, Centro de Formación

Dionisio Guardiola, 16 Telf. 967 502081 - Fax: 967 502082
Email: adialba@accesosis.es 02003 ALBACETE

CEIV FONDO SOCIAL EUROPEO

Junta de Comunidades de Castilla-La Mancha

CENTRO DE ESTUDIOS INFORMATICOS VALDEMEMBRA S.L.

CURSO GRATUITO PARA DESEMPLEADOS

PROGRAMADOR DE APLICACIONES INFORMATICAS (Duración: 950 Horas)

Preinscripción en CEI Valdemembra S.L.
C/ Perales, 23. Tarazona de La Mancha (Albacete)
Teléfonos de contacto: 967 48 11 44 - 639 13 90 28
Email: ceivsl@tarazona.com

CENTRO NATURISTA ALBACETE ESCUELA DE TERAPIA ALTERNATIVA

ABIERTO EL PLAZO DE MATRICULA PARA LOS SIGUIENTES CURSOS DE:

- Quiromasaje
- Homeopatía
- R.P.G.
- Tui-na (masaje chino)
- Drenaje linfático
- Reflexología podal
- Naturopatía

Solicite información en:
967 21 32 52
Marqués de Molins, 7-3º Izda. ALBACETE

EdiCurs CENTROS DE ENSEÑANZA INFORMÁTICA

Master en Ofimática
Horario LIBRE

Contenidos:

- Mecanografía
- Windows 95/98
- Word 2000 / Excel-2000 / Access-2000
- Contabilidad, Facturación, Nóminas S.S.

C/ Dionisio Guardiola, 54 bajo. Tfno: 967-59 00 89. Albacete

academia gaspar romero
C/ Tinte, 12, entreplanta
Y FAX 967 22 82 01

CURSO 1999/2000

CLASES DE APOYO Y FORMACION DE TODAS LAS MATERIAS (TAMBIEN DIBUJO TECNICO Y CONTABILIDAD, TODOS LOS NIVELES)

- * INSTITUTOS DE ENSEÑANZA SECUNDARIA
- * FACULTADES, ESCUELA UNIVERSITARIA POLITECNICA Y MAGISTERIO. CICLOS FORMATIVOS DE GRADO SUPERIOR.
- * E.G.B. ESO Y FP.

CLASES YA INICIADAS
AULA DE INFORMATICA

- * WINDOW'S 95/98. OFIMÁTICA Y PROGRAMACION
- * CURSOS PARA NIÑOS A PARTIR DE 8 AÑOS

CONTABILIDAD A CUALQUIER NIVEL

academia gaspar romero
C/ Tinte, 12, entreplanta
Y FAX 967 22 82 01

O P O S I C I O N E S

JUNTA DE COMUNIDADES CASTILLA-LA MANCHA

PERSONAL FUNCIONARIO: AUXILIARES, GUARDERIA FORESTAL Y CUERPO TECNICO (CLASES YA INICIADAS). CUERPOS SUPERIOR Y EJECUTIVO SANITARIOS LOCALES: ESCALAS SUPERIOR Y TECNICA. PERSONAL LABORAL JUSTICIA: YA CONVOCADAS: AGENTES 346, AUXILIARES 670 Y OFICIALES 435. REUNION INFORMATIVA AGENTES Y AUXILIARES: 11 ENERO 2000, 7 TARDE. OFICIALES: CLASES YA INICIADAS. PROXIMAMENTE JUECES, FISCALES Y SECRETARIOS JUDICIALES.

ADMINISTRACION LOCAL:

PREPARACION VALIDA PARA CUALQUIER MUNICIPIO. AUXILIARES ADMINISTRATIVOS Y BOMBEROS (CLASES YA INICIADAS). YA OFERTADAS 9 PLAZAS AUX. ADMTYO. PARA AYUNTAMIENTO ALBACETE Y 2 PARA UNIVERSIDAD POPULAR MUNICIPAL.

AUXILIARES DE ENFERMERIA Y ATS

AUX ENFERMERIA Y ATS (INSALUD, JUNTA COMUNIDADES) CLASES YA INICIADAS YA CONVOCADAS PLAZAS DE ATS PARA INSALUD

MECANOGRAFIA

CURSOS PARA OPOSITORES, ESTUDIANTES Y NIÑOS

MAGISTERIO: (TEMARIO PROPIO)

- * INGLES, EDUCACION INFANTIL Y EDUCACION MUSICAL: CLASES YA INICIADAS.
- * PEDAGOGIA TERAPEUTICA Y EDUCACION FISICA: SEGUN DEMANDA.

ENSEÑANZA SECUNDARIA (TEMARIO PROPIO)

PSICOPEDAGOGIA: CLASES YA INICIADAS. PRUEBA LOGSE, GEOGRAFIA E HISTORIA Y FOL: COMIENZO EN ENERO

Atlántica CENTRO DE ESTUDIOS

CURSO LABORAL - FISCAL - CONTABLE E INFORMATICA

COMIENZO INMEDIATO

VIRREY MORCILLO, 1 • 02005 ALBACETE
TFNO. 967 52 03 66 • FAX 967 24 73 13

MECANOGRAFIA "PEPI"

EL CENTRO DEDICADO EXCLUSIVAMENTE EN ALBACETE A LA MECANOGRAFIA, PARA TI Y TUS NECESIDADES DE:

OPOSITOR - ESTUDIANTE NIÑO - AMA DE CASA, ETC.

Nuestro éxito en oposiciones y del título en mecanografía nos garantizan y respaldan.

Estamos en C/ Feria, 8 -entreplanta. Telf. 967 52 38 10.
Horario flexible. Abierto plazo de matrícula

CENTROS DE FORMACION

CIBER NET Metodología individualizada
Grupos reducidos

Avda. España, 28
Entreplanta
Tfn. 967 22 10 74
Albacete

Academia Fleming
C/ Doctor Fleming, 5
Tfn. 967 50 14 28
Albacete

PRIMARIA SECUNDARIA

BACHILLERATO MÓDULOS UNIVERSITARIOS

Informática, Ofimática, Diseño gráfico, Diseño Web, Mecanografía clásica e informatz., Contabilidad, Gestión

FORMANDO FUTURO

Analiza la tragedia que sobrevuela la comarca de Vilanova de Arousa

“Documentos TV” se centra hoy en el narcotráfico en Galicia

AGENCIAS

Cuando se habla de "padrinos", "cosa nostra" o "mafia", inmediatamente pensamos en Estados Unidos o Italia, pero la triste realidad es que no hay que irse fuera de España para conocer este mundo criminal, los tenemos aquí, con sus verdugos y sus víctimas.

El "caso Nécora", que destacó el juez Baltasar Garzón, mostró el grado de implicación de familias españolas, en concreto gallegas, en el mundo del tráfico de drogas, un lugar con una larga tradición de contrabando de tabaco, que se pasó a la droga con armas y bagajes.

El programa "Documentos TV", que se ofrece los domingos por La 2 a partir de las 20



El juez Garzón destapó el "caso Nécora".

horas, emite esta semana el reportaje "Marea blanca", escrito por Joaquín Pedrido y José Angel González y realiza-

do por Julio Azcárate.

"Marea blanca" analiza la tragedia que desde hace décadas sobrevuela la comarca gallega de Vilanova de Arousa: la muerte de una generación prácticamente entera de sus jóvenes, víctimas de la droga que llevan hasta sus costas algunos de sus propios vecinos.

Este reportaje cuenta con un documento único: las declaraciones de Manuel Fernández Padín, el principal testigo del caso Necora, un hombre que desde hace casi diez años vive en algún lugar, protegido 24 horas por la policía.

Una historia en la que se mezclan la droga y el dinero, el poder y los lazos familiares, el amor y la traición; una historia que ha dividido a un modesto

pueblo, que desde tiempos inmemoriales venía viviendo pacíficamente de la pesca, entre narcotraficantes y drogadictos, asesinos y cadáveres.

"SIETE VIDAS"

La telecomedia "Siete vidas" inicia a partir de hoy su tercera temporada en Telecinco, en el mismo horario de siempre, a partir de las 21,30 horas, y sigue protagonizada por Toni Cantó, Javier Cámara, Paz Vega, Amparo Baró y Blanca Portillo. Esta comedia concluyó la temporada pasada con una audiencia media de 3.465.000 espectadores y un 21,7 de cuota de pantalla, 1,4 puntos más que en su primera temporada.

Don Jamón
EL LUGAR IDEAL DE ALBACETE

TABLA DE CHORIZO IBERICO + TABLA DE CHICHARRONES IBERICO Y REGALO DE BOTELLA DE VINO 750 PTS.
C/ Rosario nº 51 Tlf.: 967 23 03 00 ALBACETE

LAS PELICULAS DEL DIA EN TELEVISION

▶ **"Capitanes intrépidos".**- 12:20 horas. TVE-1. "Capitanes intrépidos". Dir: Michael Anderson. Int: Robert Urich, Kenny Wadas, Kaj Erik Eriksen, Robert Wisden. EEUU, 1995.

Harvey, un muchacho de catorce años rico e insolente, cae por la borda del barco en el que viaja. Es recogido por unos pescadores y durante tres meses permanece con ellos, convirtiéndose en un muchacho normal y trabajador.

▶ **"Dos tontos muy tontos".**- 15:30 horas. Antena 3. "Dos tontos muy tontos". Dir: Peter Farrelly. Int: Jim Carrey, Jeff Daniles, Lauren Holly. EEUU, 1994.

Lloyd y Harry son dos amigos bastante idiotas que trabajan como chófer de una limousine y transportista de perros, respectivamente. Sus vidas son un auténtico desastre y las cosas se van a complicar aún más cuando Lloyd se enamora de una chica adinerada y embarca a Harry en un viaje para devolverle a su amada un maletín que dejó olvidado.

▶ **"Aterrizando como puedas II".**- 15:30 horas. Telecinco. "Aterrizando como puedas II". Dir: Ken Finkleman. Int: Robert Hays, Julie Haggerty, Lloyd Bridges, Peter Graves. EEUU, 1982.

Un vuelo interestelar lleva a los pasajeros de la Tierra por primera vez a la Luna, pero el avión sufre una avería en su

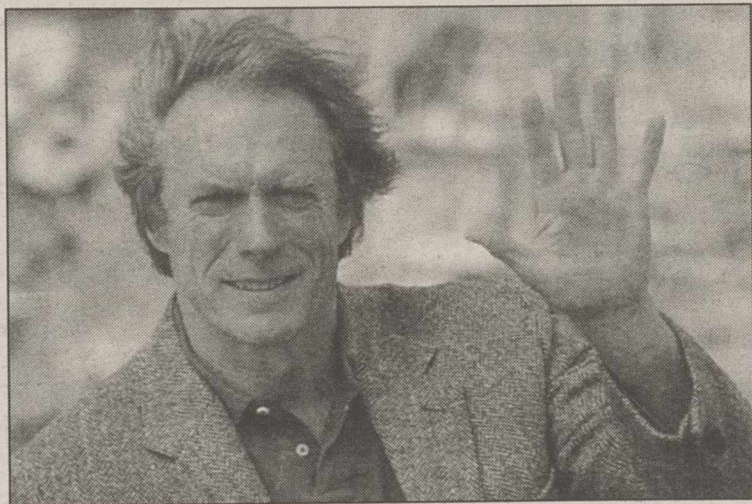

Clint Eastwood protagoniza "En la línea de fuego" (TVE-1).

ruta y se dirige hacia el sol. Desde la Tierra, un capitán retirado intentará arreglar la dramática situación arriesgando su vida.

▶ **"Un policía y pico".**- 15:40 horas. TVE-1. "Un policía y pico". Dir: Henry Winkler. Int: Burt Reynolds, Frank Sivero, Ruby Dee, Holland Taylor. EEUU, 1993.

Devon Butler, un niño de ocho años aficionado a las películas de policías, presencia un asesinato. Para contarle a la policía lo que vio pone como condición que le dejen trabajar como ayudante de un policía de verdad.

▶ **"Tiburón II".**- 17:35 horas. TVE-1. "Tiburón 2". Dir: Jeannot Szwarc. Int: Roy

Scheider, Lorraine Gary, Murray Hamilton, Joseph Mascolo. EEUU, 1978.

Han pasado cuatro años desde que un gran tiburón blanco aterrorizara al pueblo de Amity. El jefe de policía Brody sigue preocupado, a pesar de que hay en marcha varios proyectos para reavivar el interés turístico de las playas. Una extraña muerte pone sobre alarma a Brody.

▶ **"En la línea de fuego".**- 21:35 horas. TVE-1. "En la línea de fuego". Dir: Wolfrang Petersen. Int: Clint Eastwood, John Malkovich, René Russo. EEUU, 1993.

Frank Horrigan es un abnegado agente del servicio secreto. Todavía recuerda el fracaso de su primer encargo presiden-

cial, proteger a John Kennedy. Treinta años después, el nuevo presidente prepara su campaña de reelección. Las amenazas contra la vida del presidente son continuas, pero Frank sabe que de entre todas ellas, una encierra un auténtico peligro.

▶ **"Seducción mortal".**- 00:15 horas. TVE-1. "Seducción mortal". Dir: Daniel Raskov. Int: Al Corely, Paula Trickey, James Karen, Maik Moses. EEUU, 1993.

Tratando de olvidarse de un día horrible en el que ha perdido al mejor de sus clientes, ha discutido con sus superiores y ha roto su relación con su prometido, la publicista Natalie Collins acude a Kurt Pearson, un atractivo abogado, con el que vive una agotadora noche de pasión que ha de desembarcar, en el transcurso de los días, en una pesadilla imposible de esquivar.

▶ **"Lejos del mundanal ruido".**- 01:30 horas. Telecinco. "Lejos del mundanal ruido". Dir: John Schlesinger. Int: Julie Christie, Terence Stamp. Gran Bretaña, 1967.

Betsabé es una chica pobre, llena de ambición y coraje, que hereda una granja, lo que supone su independencia económica. Una vez instalada, empieza a ser cortejada por su vecino, William Bolwood, un rico caballero dueño de otra granja y por Troy, un sargento del ejército.

▶ **"Lo más natural".**- 01:45 horas. La 2. "Lo más natural". Dir: Josefina Molina. Int: Charo López, Miguel Bosé, Patrick Bauchau. España, 1990.

Clara y Pablo están casados. Tras una larga reflexión deciden divorciarse y comenzar una nueva vida por separado. Ella empieza a salir con un joven biólogo, y él con una atractiva chica de corta edad. Clara se plantea entonces volver con su marido.

▶ **"¿A quién ama Gilbert Grape?"**- 02:30 horas. Antena 3. "¿A quién ama Gilbert Grape?". Dir: Lasse Hallstrom. Int: Johnny Deep, Juliette Lewis, Leonardo Di Caprio. EEUU, 1993.

Gilbert es un joven introvertido que vive con su familia en una casa medio en ruinas en un pueblo agonizante del oeste americano. Mientras él reparte su tiempo trabajando en un supermercado y ocupándose de Arnie, su hermano deficiente, sus dos hermanas cuidan de la madre, una mujer obesa que no se mueve del sofá desde hace siete años, cuando el señor Grape se suicidó.

▶ **"Legado sangriento".**- 02:35 horas. TVE-1. "Legado sangriento". Dir: Don Gronquist. Int: Danny Perkin, Katheryn Marbet, Faber Deghaine. EEUU, 1994. Un antiguo jerarca nazi ha muerto y todos suponen que se lleva a la tumba el paradero de un

Ono

Fila ONO (Canal del 70 al 77)
La Liga de Fútbol en Directo.

Showtime Extreme (Canal 11)
17.00 Cinturón negro.
22.00 Defenseless.

Canal Hollywood (Canal 12)
16.00 El luchador.
22.00 Besos de vampiro.

Calle 13 (Canal 13)
15.00 Calles de fuego.
21.00 Sequest: La buena muerte.

Cinematk (Canal 17)
16.00 El ciclo: El juego de Hollywood.
22.00 Tesoros: La ley del talión.

TCM (Canal 15)
18.10 La pasión ciega. (V.O.).

Cinemanía (Canal 62)
21.30 ¡Jo, qué noche!

Cinemanía Azul (Canal 63)
18.00 The Wonders.

C. Sat. Digital

SPORTMANÍA
12:15 Baloncesto: Liga ACB (D) 17:45 Previa ACB (D) 18:00 Baloncesto: Liga ACB (D) 21:45 Fútbol: Liga italiana 23:30 Fútbol americano: NFL

MUZZIK
11:30 Jazz en mis noches (I) 12:30 Andrea Bocelli "Voices From Heaven", Musikfest Bremen 1998 15:00 Offenbach: "La Périchole", por M. Soustrot, escenografía de J. Savary en Ginebra 21:00 Musica de Mali (I) 22:30 Marciac Sweet 99: Elvin Jones

TCM
09:50 Los hijos de la farándula (V.M.) 11:25 Amores en Hollywood (V.M.) 12:45 Rebelión a bordo (V.M.) 18:10 La pasión ciega (V.M.) 22:00 Harper, investigador privado (V.M.)

Vía Digital

GRAN VÍA
20.00 Pepe Carvalho 21.30 Rodando 22.00 El fantasma de Canterville 23.31 Track / Tracks 0.34 Los fantasmas de Dickens

GRAN VÍA 2
19.56 Jugando con la muerte 21.30 Liberad a Willy 3 22.57 Rodando 23.27 Mowgly: La primera aventura 1.03 Vía Box

CLUB SUPER 3
18.00 El joven Hércules 18.30 Extraterrestres cercanos 19.00 El niño Bruno 19.25 Papyrus 19.50 Urmel.

CANAL PANDA
17.30 Los gnomos en la nieve 19.00 Disputas 19.30 Meteor: El Match 5 contra el Match 5 20.00 Las nuevas aventuras de Meteor 20.30 Dino Babies.

Canal 9

07.15 Carta de ajuste.
07.30 Los hijos de Chicago. Tres hermanos, Mike, recientemente divorciado, Bully, siempre con trucos para hacerse rico rápidamente y Harry, totalmente enamorado de su compañera de trabajo, comparten un piso en Chicago.
08.00 Babala.
10.00 Fem Tele.
11.30 Un siglo de canciones.
14.00 Noticias 9
15.30 Tardes de cine: "Sucede en las mejores familias".
17.10 Tardes de cine: "La muerte tenía un precio". Dir: Sergio Leone. Intérpretes: Clint Eastwood, Lee Van Cleef, Gian Maria Volonté, Luigi Pistilli.
19.30 P.V.P.
20.30 Noticias 9.
21.00 Minuto a minuto.
21.40 Cine Total. "Sugar hill".
23.30 Fem Tele
01.15 Colp D'ull.
01.45 Cine de medianoche. "KGB, último acto"
03.15 Fin de emisión.

Canal +

07.20.- N.B.A. EN ACCION
07.50.- PIM, PAM, PLUS
10.15.- CINE: "Casper, la primera aventura"
11.50.- PREVIO FUTBOL
12.00.- LIGA ESPAÑOLA (2a. división)
14.00.- FUTBOL MUNDIAL
14.30.- CNN+. NOTICIAS
14.35.- ZAP..ZAP..ZAPIN
15.00.- ESPECIAL
CANAL+: GUIÑOLES
15.30.- CINE: "Un ratoncito duro de roer"
17.04.- CINE: "Deep Impact"
19.00.- PREVIO FUTBOL
19.30.- LIGA ESPAÑOLA (1a. división)
21.35.- TERCER TIEMPO
22.15.- NOCHE DE SERIES EN CANAL+ 22.15.- Lo mejor del club de la comedia. 22.45.- El abogado. 23.30.- Millennium
00.15.- EL TERCER TIEMPO INTERNACIONAL



TELEFONO Y FAX:

967-23 10 72



DISTRIBUIDOR Y APLICADOR DE:



IMPERMEABILIZACION DE:
TERRAZAS; CANALES; DEPOSITOS
AGUA; SOTANOS; PISCINAS; ETC.

Cinemanía Rojo (Canal 64)
18.30 Cita en San Luis.
22.30 El Santo.

Eurosport (Canal 20)
19.00 Tenis: Torneo del ATP Tour de Doha (Qatar)-Final.
22.30 Rally: Rally París. Dakar-El Cairo.

Sportmanía (Canal 21)
18.00 Baloncesto: Liga ACB (Directo).
19.45 Golf: Open de Estoril (4ª jornada).

Disney Channel (Canal 65)
10.10 Locos de atar.
15.30 George de la jungla.

Panda (Canal 28)
17.30 Los gnomos en la nieve.

MTV (CANAL 33)
13.00 Backstreet Boys TV.
14.05 Especial Mariah Carey.

CINECLASSICS
11:35 Silent Movies: El irresistible ascenso de Hollywood (1918-1924) (U) 15:00 Alma de bailarina (V.O.S./U) 20:00 El club (U) 21:30 Doce hombres sin piedad (V.O.S./U) 23:10 Mi chica y yo (V.O.S./U)

40 TV
12:00 La semana de...: Ana Torroja 16:00 Fancub: Concierto de Mel C (E) 16:30 Fórmula 40 (E) 21:30 La semana de...: Ana Torroja 22:30 Videos de...: Loquillo |

EUROSPORT
20.30 Fútbol 22.30 Rally Paris-Dakar-El Cairo 23.00 Noticias 23.15 Esquí alpino 0.15 Saltos de esquí.

ODISEA
20.00 Tras las huellas de Alejandro Magno. 21.00 La ciencia en guerra: la guerra biológica 22.00 Mamíferos marinos: El delfín cazador 22.30 Hutan: El mono proboscide 23.00 Prisma: Los últimos maharajás.

CULTURA
20.00 Hephzibah 21.00 Chico César y el nuevo sonido de Brasil 21.30 D.O.C. 22.00 Gordos 22.30 Toros

CANAL COCINA
13.30 Cocina con Ángel 14.00 Alta cocina 14.30 Club Canal Cocina

CINE 600
20.15 Niebla y sol 21.30 La coquito 23.15 Bajo el cielo de Asturias 0.35 Las adolescentes

Visión 6

10.00 Comienzo de emisiones.
12.50 Dibujos animados.
13.15 Con Víctor a las 6. Programa infantil y juvenil.
14.05 Sobre ruedas. Información sobre el Mercado de Ocasión del Automóvil.
14.30 La semana en Albacete. Resumen informativo de la semana en Albacete.
15.00 El telón. Programa de actualidad cultural. Teatro, música, pintura, cine, etc...
16.00 Entre el Monte y la Diana. Programa del mundo de la agricultura, caza, pesca y turismo rural.
17.00 La Paz y la Palabra. Programa de tertulia y debate sobre tema de actualidad.
18.00 Programación especial Día de Reyes. (Repetición).

T.V.A.

12.00 Dibujos animados. (Los Diminutos).
14.00 TVA en Rosa con Jesús Mariñas.
15.00 Las Noticias fin de semana.
15.30 Fútbol-Sala. (Albacete Fútbol Sala contra Penta Trans Premia F.S.).
17.00 Programación musical.
20.00 El Mundo del Golf. (La competición y el aprendizaje del deporte del golf desde los principales campos de nuestro país).
20.40 Documental.
21.00 El Estribo. (Todo sobre el mundo del caballo. Esta semana además de otros contenidos, se incluye un reportaje sobre la pintura con motivos ecuestres).
21.30 Archivos y viajes. (Gran serie documental basada en rutas turísticas y monográficas de la naturaleza).
22.05 Largometraje. Absolution.
23.30 Programación musical.

LA TRIBUNA NO SE HACE RESPONSABLE DE LOS CAMBIOS DE ULTIMA HORA INTRODUCIDOS POR LAS CADENAS DE TELEVISION

Fila ONO te ofrece en directo la Liga y la Copa del Rey.



Domingo 9

RAYO VALLECANO / SEVILLA
CELTA / BARCELONA
R. MADRID / MALLORCA
R. SOCIEDAD / OVIEDO
BETIS / NUMANCIA
ALAVÉS / AT. BILBAO
RACING / MÁLAGA

17:00h. Canal 70
17:00h. Canal 71
17:00h. Canal 72
17:00h. Canal 73
17:00h. Canal 74
17:00h. Canal 75
17:00h. Canal 76

Apúntate
llamando
gratis al
1400

www.ono.es
ONO
Teléfono, televisión e internet.

Tve 1

07.30.- PHANTOM 2040
 08.15.- TPH CLUB
 11.30.- LA NUEVA FAMILIA ADDAMS
 12.20.- CINE PARA TODOS "Capitanes intrépidos" (1995) - 88'
 Dirección: Michael Anderson.
 Intérpretes: Robert Ulrich, Kenny Wadas.
 13.55.- CARTELERIA TVE
 14.30.- CORAZON, CORAZON
 15.00.- TELEDIARIO-1
 15.35.- EL TIEMPO
 15.40.- SESION DE TARDE "un policía y pico" (1993) - 88'
 Dirección: Henry Winkler.
 Intérpretes: Burt Reynolds, Frank Sivero.
 17.30.- CINE DE ORO "Tiburón 2" (1978) - 111'
 Dirección: Jeannot Szwarc.
 Intérpretes: Roy Scheider, Lorraine Gary.
 20.20.- LA ESPAÑA SALVAJE
 21.00.- TELEDIARIO-2
 21.30.- EL TIEMPO

Tve 2

06.00.- EURONEWS
 08.00.- CONCIERTO Sinfonía N.5 de Vaugh Williams
 08.45.- TIEMPO DE CREER
 09.00.- EL ESCARABAJO VERDE
 09.30.- PUEBLO DE DIOS (R.)
 10.00.- ULTIMAS PREGUNTAS
 10.25.- TESTIMONIO
 10.30.- EL DIA DEL SEÑOR
 11.30.- ESTADIO-2 - ESQUI. COPA DEL MUNDO Slalom masculino. Primera y segunda manga.
 - CROSS. INTERNACIONAL DEL CALZADO Carrera femenina y masculina.
 - BALONMANO. TORNEO INTERNACIONAL España - Alemania
 - BALONCESTO FEMENINO. COPA DE LA REINA Final desde Godella (Valencia)
 - GRAN PRIX DEL MILENIO
 - RALLYE TOTAL DAKAR

Antena 3

07.10.- SALLY LA MAGA
 07.30.- CLUB MEGATRIX
 13.20.- ESPECIAL CARA DIVERTIDA
 15.00.- NOTICIAS FIN DE SEMANA
 15.25.- EL TIEMPO
 15.35.- MULTICINE "Dos tontos muy tontos" (1994) - 102'.
 Dirección: Peter Farrelly.
 Intérpretes: Jim Carrey, Jeff Daniels.
 Lloyd y Harry son dos amigos bastante idiotas que trabajan respectivamente como chófer de una limousine y transportista de perros.
 17.20.- TOCADOS POR UN ANGEL
 19.55.- ESPEJO PUBLICO
 21.00.- NOTICIAS FIN DE SEMANA
 A continuación del informativo se emitirá el Supercupónazo Fin de Semana de la ONCE.
 21.35.- LA CASA DE LOS LIOS
 23.00.- TIERRA, TRAGAME
 00.40.- ADA MADRINA

Tele 5

06.30.- CORNELIO
 07.00.- ACAPULCO HEAT
 08.00.- OPERACION TRUENO
 09.10.- LAS AVENTURAS DE RIN TIN TIN
 09.30.- CLUB DISNEY
 12.00.- ART ATTACK
 12.30.- WALKER (Doble episodio)
 14.30.- INFORMATIVOS TELECINCO
 15.30.- CINE FIN DE SEMANA I "Aterriza como puedas II" (EE UU/1982/79')
 Dirección: Ken Finkleman
 Intérpretes: Robert Hays, Julie Hagerty, Lloyd Bridges
 18.30.- COLOMBO
 19.45.- ANIMALADA TOTAL
 20.30.- INFORMATIVOS TELECINCO
 21.30.- SIETE VIDAS
 22.30.- EXPEDIENTE X
 00.45.- MAS QUE COCHES



EL TELEFONO DE LA ESPERANZA ES DE TODOS. TAMBIEN ES TUYO. ¡LLAMANOS!



TELEFONO DE LA ESPERANZA CASTILLA LA MANCHA

52 34 34

La Tribuna de Albacete

EL UNICO DIARIO DE AQUI

21.40.- LA PELICULA DE LA SEMANA "En la línea de fuego" (1993) - 123'
 Dirección: Wolfgang Petersen.
 Intérpretes: Clint Eastwood, Rene Russo.
 Un veterano agente del servicio Secreto Americano recibe el encargo de investigar una amenaza de asesinato para el Presidente.
 00.15.- ESPECIAL CINE "Seducción mortal" (1993) - Dirección: Daniel Raskov.
 Intérpretes: Al Corley, Paula Tickey.
 01.45.- SIN IDENTIDAD
 02.30.- NOTICIAS
 02.35.- CINE DE MADRUGADA I "Legado sangriento" (1994)
 Dirección: Don Gronquist.
 Intérpretes: Danny Perkin, Gathering Marbet.
 04.25.- CINE DE MADRUGADA II "El hijo de Django" (1967) - 87'
 Dirección: Osvaldo Civirani.
 Intérpretes: Guy Madison, Gabriele Tinti.

- ZONA BASQUET
 - FUTBOL SALA
 - WATERPOLO
 18.30.- RUTA QUETZAL
 19.30.- EL LEGADO CIENFIFICO DEL MUNDO ARABE
 20.00.- DOCUMENTOS TV Marea blanca: La droga mata
 21.05.- LINEA 900
 21.35.- RUTA DE SAMARKANDA
 22.15.- ESTUDIO ESTADIO
 23.45.- NEGRO SOBRE BLANCO
 00.40.- REDES
 01.50.- CINE CLUB "Lo más natural" (1990) - 93'
 Dirección: Josefina Molina.
 Intérpretes: Charo López, Patrick Bauchau.
 03.20.- CINE CLUB "Habanera" (1959) - 94'
 Dirección: Jose María Elorrieta.
 Intérpretes: Virgilio Teixeira, Lolita Sevilla.
 04.55.- DESPEDIDA Y CIERRRE

01.40.- PELICULA "A quién ama Gilbert Grape" (1993) - 113'.
 Dirección: Lasse Hallstrom.
 Intérpretes: Johnny Deep, Juliette Lewis.
 Gilbert es un joven introvertido que vive con su familia en una casa medio en ruinas en un pueblo agonizante del oeste americano.
 03.40.- TELEVENTA
 05.50.- PUNTO DE VENTA

01.30.- CINE CLASICO "Lejos del mundanal ruido" (Reino Unido/1967/156')
 Dirección: John Schlesinger
 Intérpretes: Julie Crilstone, Peter Finch, Terence Stamp.
 Tres hombres muy dispares se quedan prendados de la desusada belleza y del poder de atracción de una joven.
 04.15.- INFOCOMERCIALES

Anticoli

RESTAURACIÓN DE ARTE Y ANTIGÜEDADES ESCUELA DE FORMACIÓN APLICADA

CLASES DE RESTAURACIÓN DE MUEBLES

LAS CLASES LOGRAN DE UNA MANERA TANTO TEÓRICA COMO PRÁCTICA, QUE MEDIANTE LA RESTAURACIÓN DE TUS MUEBLES, APRENDAS LAS TÉCNICAS, HERRAMIENTAS, MATERIALES Y PRODUCTOS APLICADOS A LA RESTAURACIÓN DE OBRAS DE ARTE, RESPETANDO LOS CRITERIOS INTERNACIONALES.

- No se necesitan conocimientos o estudios previos.
- Enseñanza Personalizada en Grupos Reducidos.
- Técnicas de Dorado, Policromía, Taracea, Estuco, Marquetería, Marmorizado, Patinas, Barnices.....
- Tratamientos de Desinfección, Limpieza, Consolidación, Reintegración, Protección y Conservación.
- Profesores Licenciados.
- Restauración de tus muebles a un reducido precio.

DURACIÓN DE LAS CLASES: DE 16 a 20 HORAS AL MES - PRECIO DE LAS CLASES 12.000 PTAS. AL MES

Información: ☎ 609 13 98 02

c/ Capitán Grant, 3 - ALBACETE

S. Montiel, premiada por el Círculo de Escritores Cinematográficos

AGENCIAS

Sara Montiel, una de las actrices españolas de mayor proyección internacional, recibirá el 17 de enero el Premio Homenaje del Círculo de Escritores Cinematográficos (CEC) 1999, en el transcurso de una gala en la que se entregarán estos galardones y se estrenará la nueva película de Woody Allen, "Dulce y Vil". Según el Círculo de Escritores Cinematográficos, optan a los premios de la 56 edición las películas "Cuando vuelvas a mi lado", con nueve candidaturas; "Solos", con ocho; "Todo sobre mi madre", con seis; "Goya en Burdeos", con tres, "Flores de otro mundo", con dos; y con una candidatura "Pepe Guindo", "La lengua de las mariposas", "Manolito Gafotas", "Los sin nombre", "Rewind" y "Shacky Carmine". Son candidatas al premio a la mejor película extranjera, "La vida es bella", "El caso Wislow" y "Hoy empieza todo", y optan

al nuevo premio a la labor literaria o periodística el suplemento semanal "El espectador", del diario "El País", y las revistas "Nikel Odeón", "Academia" y "Cuadernos de la Academia".

Este año los socios han acordado conceder el premio honorífico a Sara Montiel por su proyección internacional como actriz. María Antonia Abad nació en Campo de Criptana, Ciudad Real, en 1928, y debutó en el cine a la edad de 16 años en "Te quiero para mí", con el nombre de María Alejandra. Ya como Sara Montiel intervino en numerosas películas españolas de los cuarenta como "Bambú" o "Locura de amor". En 1950 decide marcharse a México, donde rueda películas como "Reportaje" o "Frente al pecado de ayer". De allí pone rumbo a Hollywood, donde interviene en otras como "Veracruz", de Robert Aldrich; "Dos pasiones y un amor", de Anthony Mann; o "Yuma", de Samuel Fuller.



Sara Montiel.

GRUPO DIORAMA **CANDILEJAS** INFORMACION 967 21 78 72

PARA LOS AMANTES DEL BUEN CINE

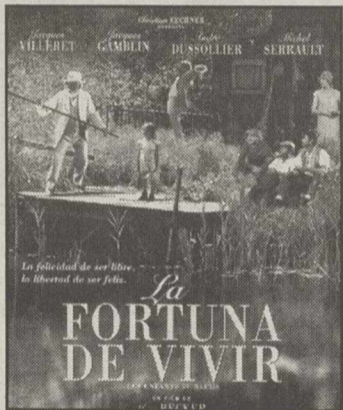

LA FORTUNA DE VIVIR

La tranquila existencia de un grupo de amigos que viven y trabajan en las marismas del río Loira se verá alterada por los celos, el odio absurdo y la venganza más brutal. Un canto a la amistad en un entrañable relato que le roba el corazón al espectador.

6 - 8'15 - 10'30 (T.P.)



BUENA VISTA SOCIAL CLUB

Un éxito mundial de cuya música se han vendido millones de copias. ¡MUSICA CUBANA! ¡GENTE CUBANA! ¡SABOR CUBANO! ¡POESIA CUBANA! Una trepidante y sensacional película que no puedes perderte

6 - 8'15 - 10'30 (T.P.)



UN BANCO EN EL PARQUE

Abandonado por su novia, un joven acude a diario al mismo banco del parque para encontrar nueva pareja. Comedia romántica que obtuvo una entusiasta acogida de crítica y público en el Festival de San Sebastián. Pedro Tavaloyas, el prestigioso crítico, la ha seleccionado entre las diez mejores películas españolas del año.

6'15 - 8'30 - 10'45 (T.P.)

EL SABADO SESIONES A LA 1 DE LA MADRUGADA - PRECIO REDUCIDO



Viernes, sábado y vísperas de fiesta, sesión de madrugada a la 1'00



Cines

C.C. PRYCA



SERVICIO DE INFORMACION 24h. TLF. 967 50 86 56



SERVICIO RESERVAS TLF. 967 50 78 09

SESIONES MATINALES VIERNES 7, SABADO 8 Y DOMINGO 9



12'00, 4'15, 6'15, 8'20, 10'45, 1'00 (NRM.13)



10'45, 1'00 (NRM 18)

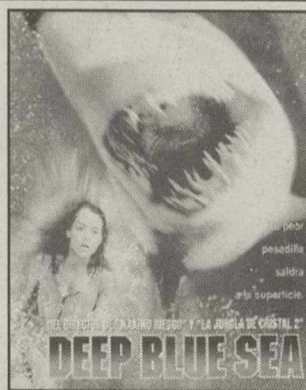

12'00, 4'10, 6'10, 10'45, 1'00 (N.R.M.13)



12'00, 5'00, 8'20 (NRM 13)

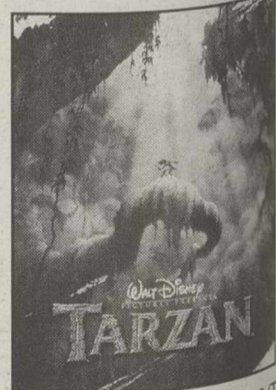

12'00, 4'20, 6'20, 8'20, 10'30, 1'00 (TP)

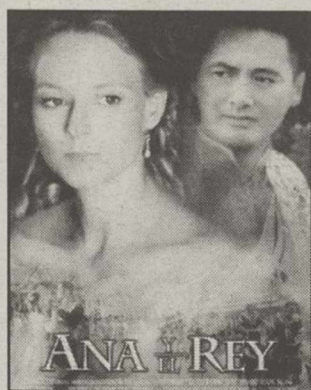

4'45, 7'30, 10'20, 1'00 (TP)



12'00, 4'10, 6'15, 8'20, (T.P.)

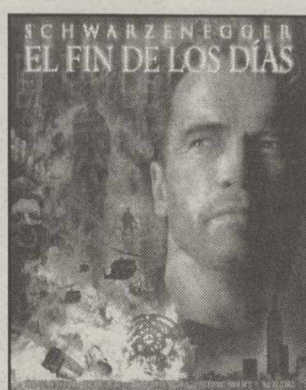

12'00, 5'00, 7'40, 10'35, 1'00 (NRM.18)



12'00, 4'00, 6'10, 8'15, 10'45, 1'00 (TP)



7'30, 10'30, 1'00 (TP)



10'30, 1'00 (NRM 13)



CINES EQUIPADOS CON LOS SISTEMAS DE SONIDO

SDDS Sony Dynamic Digital Sound

DIGITAL

DTS SOUND

65 Descuentos mayores 65 años

P Parking Gratuito 2.000 plazas

DE Desc. Carnet Estud. Carnet Joven

MI Miércoles no festivo, Día del Espectador

VA Venta Anticipada de localidades

Sin barreras arquitectónicas

Asientos especiales para niños

GUIA CULTURAL

EXPOSICIONES

- * Exposición de pintura "Sirope 2000", del colectivo "Aónides".
- Del 11 al 25 de enero, en la Sala Cultural de Caja España de la calle Gaona. Laborables, de 19,30 a 21,20; festivos, de 12,0 a 14,00.
- * Exposición de pintura de Juan Amo, en el Museo Municipal de Albacete.
- Del 2 de diciembre al 9 de enero.
- * Exposición "Ángel Rojas, perfiles de silencio".
- Del 21 de diciembre al 23 de enero en el Museo Provincial de Albacete.
- * Exposición del pintor y ceramista rondense, Antonio Carrilero Pérez.
- Del 21 de diciembre al 9 de enero en "La Taquería", sita en la Plaza de San Felipe Neri, número 2.
- * Exposición del pintor toledano Ernesto García Sanz, en el Centro Cultural La Asunción.
- Del 16 de diciembre al 15 de enero. Se trata de óleos sobre lienzos y agudas de tintas de papel.
- * Exposición de pintura de Paco Pérez.
- Del 4 al 21 de enero del 2000 en la sala de exposiciones de Mutua Pelayo, en calle San Agustín 14.
- * Exposición de óleos de Pilar López "Barcos".
- Del 1 al 15 de enero, en el Ateneo Albacetense.

JORNADAS

- * Ciclo de conferencias organizadas por la Asociación de Mujeres para la Democracia.
- 2 de Febrero: "Enfermedades reumáticas", a cargo del traumatólogo, Ginés Sánchez Nievas, a las 20,00 horas en el Ateneo Albacetense.

VIDEOFORUM

- * Organizado por el "Club Encella", vídeo-forum de padres sobre temas de actualidad, en la sede de la Asociación (C. Mayor, 30, 1º, Tlf 967 503372):
- Día 11 de marzo: "El abuelo", de José Luis

García, con un coloquio posterior sobre el auténtico valor de la amistad, así como la tolerancia, la defensa de la verdad y el peligro del relativismo.

CONCURSOS

- * XV Concurso literario "Santo Tomás de Aquino" de Hellín.
- El Instituto de Secundaria Melchor de Mañanz de Hellín ha convocado la XV edición de este concurso literario.
- El certamen está dirigido a todos los jóvenes que deseen participar con edades comprendidas entre los doce y los dieciocho años.
- Los trabajos tendrán que ser inéditos y escritos en lengua castellana y podrán ser obras escritas tanto en verso como en prosa.
- En prosa los trabajos no tendrán una extensión superior a cinco folios mecanografiados a doble espacio y en poesía, la composición tendrá entre cincuenta y cien versos.
- * Segundo concurso de pintura Carpetania.
- Podrán participar todos los naturales o residentes en Castilla-La Mancha. Cada participante podrá presentar dos obras como máximo (tanto el tema como la técnica o procedimiento empleados serán libres), y no serán admitidas aquellas obras que en otros concursos hayan merecido algún premio, accesit o mención honorífica.
- Las pinturas, junto con su sobre correspondiente, se presentarán en el Registro General de los Servicios Centrales de la Consejería de Sanidad (Avda. de Francia 4, 45005 Toledo), de lunes a viernes en horario de 9 a 13 horas hasta el 24 de febrero del 2000.

CONCIERTO DE LA ORQUESTA SINFÓNICA DE ALBACETE

- * La Orquesta Sinfónica de Albacete ha progra-

mado otro Concierto de Año Nuevo:

- El día 9 de enero del 2000, a las 19,00 en el Teatro Regio de Almansa, con la colaboración de Almansa.

LASSUS

La Asociación de Ayuda contra el Síndrome Depresivo ha organizado una serie de actos con motivo del "Día de lucha contra la Depresión":

- Concierto Aniversario, a cargo de la Orquesta de Cámara Real Conservatorio Profesional de Música y Danza de Albacete, el día 13 de enero, a las 20,30 horas en el Centro Cultural de la Asunción.
- Por la mañana instalación de mesas informativas en la Plaza del Altozano y Centro Comercial Pryca.
- Festival Benéfico de Danza a cargo de la Asociación de Profesionales de la Danza de Castilla-La Mancha. Viernes, 21 de enero a las 20,30 horas en el Auditorio Municipal.

CONFERENCIAS

- * Charlas de la biblioteca, organizadas por el Club de Jubilados de Caja Castilla-La Mancha.
- Día 19. "Vivir acompañado. Vivir solo", por Auri Ballesteros, psicóloga. A las 17:00 horas.
- Día 26. "¿Qué podemos hacer en casa por el medio ambiente?" por Ángel Zalve de R que R. A las 17:00 horas.

BIBLIOBUS

- * Visitas del servicio de Bibliobús para este mes:
 - Día 11. Villar de Chinchilla-Barrio Hogar.
 - Día 12. Peñas de San Pedro.
 - Día 13. Aguas Nuevas.

NOTULOS LUMINOSOS
 PUNTO 2 POLIGONO IND. CAMPOLLANO Calle C, 10 • ALBACETE • TELF. 967 52 40 90 PUNTO 2

MULTICINES ALBACENTER EQUIPADOS CON SISTEMAS DE SONIDO DOLBY DIGITAL SURROUND-EX

Descuento jubilados de lunes a domingo
 Descuento estudiantil
 KANTINA PAPI TUT
 Reserva entradas. 24 64 90
 Miércoles no festivos día del espectador
 Parking Gratuito
 SDDS Sony Dynamic Digital Sound
 DOLBY DIGITAL

| | | | |
|---|--|--|--|
| <p>ANA Y REY</p> <p>Sesiones: 5'00, 7'45, 10'30 Recomendada para todos los públicos</p> | <p>EL FIN DE LOS DIAS</p> <p>Sesiones: 5'30, 8'00, 10'30 No recomendada para menores de 18 años</p> | <p>NADIE CONOCE A NADIE</p> <p>Sesiones: 5'30, 8'00, 10'30 No recomendada para menores de 13 años</p> | <p>Astérix y Obélix</p> <p>Sesiones: 5'30, 8'00, 10'30. Recomendada para todos los públicos</p> |
| <p>DEEP BLUE SEA</p> <p>Sesiones: 5'30, 8'00, 10'30 No recomendada para menores de 13 años</p> | <p>BOWFINGER, el pícaro</p> <p>Sesiones: 5'30, 10'30 Recomendada para todos los públicos</p> | <p>Munda Nunca Es Suficiente</p> <p>Sesiones: 7'45, 1,00 No recomendada para menores de 13 años</p> | <p>TARZAN</p> <p>Sesiones: 5'00, 7'00, 9'00 y 10'45. Recomendada para todos los públicos</p> |

VIERNES Y SABADOS SESIONES DE MADRUGADA A LA 1'00

SIN ESCOMBROS
SIN POLVO
SIN MOLESTIAS



RAPIDO
LIMPIO
ECONOMICO

REFORMAS EN GENERAL: BAÑOS-COCINAS-VIVIENDAS-LOCALES

SIN OBRAS SUELOS & PAREDES
TECHOS

c/ CEUTA Nº 4 . TLF. 967 21 09 87
DTO. TECNICO 610 35 95 67

ALBACETE



SANIGLAS y
ANTES DE SER RESTURADA



TRABAJOS
GARANTIZADOS



DESPUES DE SER RESTURADA
POR SANIGLAS

ALTOZANO

Mañana se espera nieve por encima de los 600 metros en Albacete y Cuenca

□ LT

Según predicción del Instituto Nacional de Meteorología que ha recibido la Subdelegación del Gobierno en Albacete respecto a fenómenos meteorológicos adversos, para mañana lunes se esperan precipitaciones en forma de nieve por encima de los 600 metros, y que podrán superar los cinco litros por metro cuadrado, en las provincias de Albacete y Cuenca.

Por ello, desde Protección Civil se recomienda la adopción de medidas de precaución en el caso de materializarse esta predicción, y de forma especial en aquellos lugares donde pueda producirse aislamiento o incomunicación disponiendo de víveres, medicación para enfermos crónicos, linterna, radio a pilas, etc.

De igual forma se aconseja a los conductores la necesidad de informarse del estado de las carreteras antes de salir de viaje, extremar la precaución en la conducción con vehículos por la red de carreteras de la provincia, y utilizar cadenas cuando así se indique.

Veinte vehículos implicados en un choque múltiple en un pueblo de Ciudad Real

Veinte vehículos se vieron implicados en un accidente múltiple ocurrido a las 11:00 horas de ayer en la N-IV a su paso por la localidad ciudadrealeña de Santa Cruz de Mudela, un suceso en el que sólo se registraron tres heridos leves y que provocó retenciones en esta vía por espacio de una hora.

Según informaron desde la Delegación del Gobierno en Castilla-La Mancha, la niebla ha sido la causante de este siniestro, por lo que la Dirección General de Tráfico (DGT) recomendaba a los conductores extremar las precauciones en la conducción, especialmente en las provincias de Ciudad Real, Albacete y Toledo. En Albacete la niebla afectaba a la A-31, N-301 y N-310.

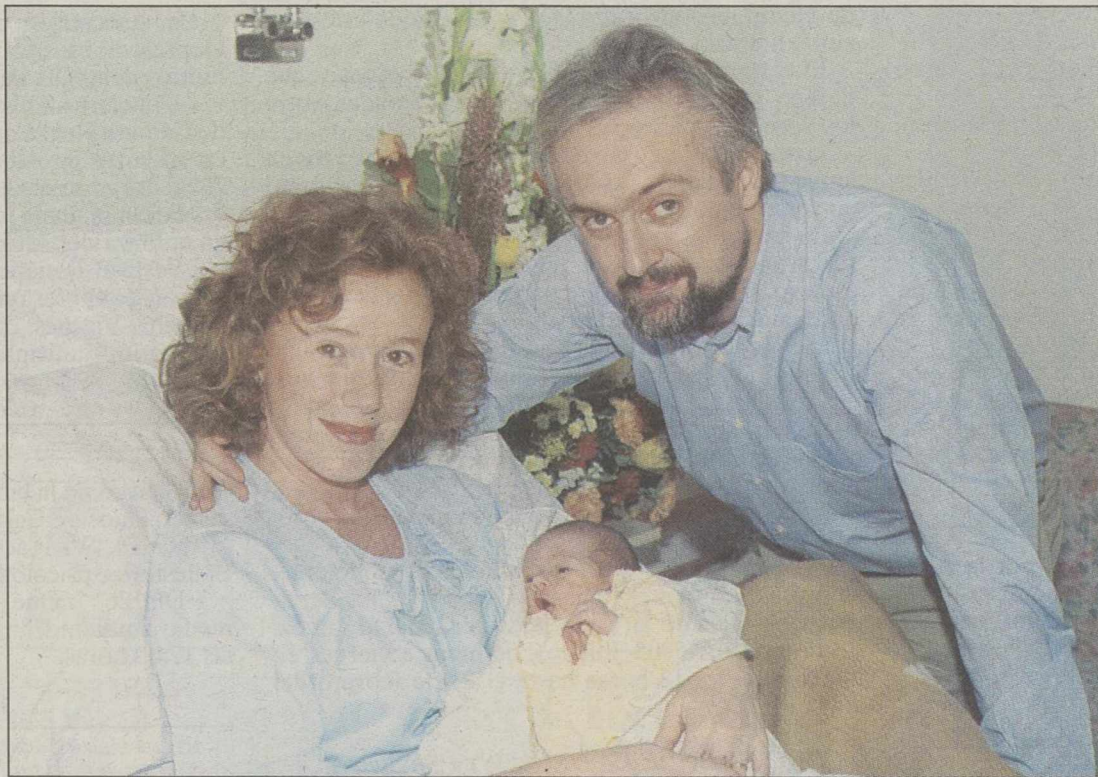

Un buen regalo de Reyes.- Casi como si se tratara de un regalo de Reyes, en la tarde del pasado día siete venía al mundo Alicia, la segunda hija de nuestro crítico musical Antonio Soria y de una buena amiga de esta casa, Llanos Salas. Con un peso de 2,850 kilos, Alicia vio la luz en el Sanatorio de Santa Cristina de Albacete gracias a los buenos oficios del ginecólogo José María Sánchez Peña, la matrona Juani Sánchez, la anestesista Marisa Ibarra y el pediatra Enrique González.

Durante el pasado año 1999

100.000 personas visitaron el Corral de Comedias

□ LT

Un total de 99.695 personas visitaron el Corral de Comedias de Almagro durante el año pasado, lo que supone prácticamente la misma cantidad que el año anterior, ya que en 1998 se vendieron 99.847 entradas, según informaron a Efe fuentes de este monumento nacional.

Esta cifra significa que del 98 al 99 no ha habido incremento de visitantes aunque sí se venía registrando un notable aumento, superior al diez por ciento, de enero a julio.

MAYOR AFLUENCIA

De acuerdo con el registro de entrada al Corral, el mes de mayor afluencia turística fue el de abril, coincidiendo con la Semana Santa, ya que el total de visitantes ascendió a 17.980, seguido por mayo con 13.623 y marzo con 11.832, mientras que en el polo opuesto se situó enero con sólo 2.372 visitantes.



Almagro.

Otros meses con gran presencia turística fueron agosto con 10.915 entradas, octubre con 8.840 y septiembre con 6.902; siendo el cuarenta por ciento de todas las visitas realizadas en 872 grupos o excursiones, en tanto que las entradas individuales sumaron 58.676.

Una parte notable del turismo almagreño que se desplazó a ver el Corral de

Comedias acudió durante los "puentes", especialmente los que tuvieron gran incidencia en la Comunidad de Madrid, Comunidad Valenciana y Andalucía, las regiones que más turistas envían a Almagro.

Por otro lado, además de la Semana Santa y los referidos "puentes" de marzo, abril y mayo, el hecho de que estos tres meses hayan sido los de mayor afluencia al Corral de Comedias de Almagro se explica por la campaña que realiza entre los colegios la compañía teatral C+C, que representa en el Corral para los colegios de varias provincias.

La entrada en el Corral de Comedias de Almagro, que se vende a doscientas pesetas por persona y cien en el caso de grupos, da derecho también a visitar la iglesia barroca de San Agustín y el Teatro Municipal, si bien el Museo del Teatro, que se incluía también en la misma ruta, se independizó como lugar turístico de los tres anteriores desde enero de 1999.

Chiribitas

■ Eso de que el Ayuntamiento esté descubriendo numerosos casos de "garrafón" en los establecimientos de Albacete es bastante grave; sobre todo teniendo en cuenta el precio al que se están poniendo las cubatas.

■ De todas formas, sería conveniente que se sancionara duramente a los culpables y que no se diera la impresión de que el fraude está extendido. Queremos pensar que serán casos aislados, y que en general los hosteleros de Albacete nos ponen las bebidas que nos cobran.

■ Se admiten apuestas: ¿cuánto tiempo tardará el Ayuntamiento en retirar la iluminación navideña de las calles de la ciudad? Antes de criticar, les daremos de margen hasta el fin de semana que viene, por aquello de "hasta San Antón, Pascuas son".

■ Entre unas cosas y otras, el Albacete parece condenado a no jugar ni un partido esta temporada a una hora decente. Si lo de la noche de Reyes fue antológico, lo de hoy en Getafe tampoco está mal a las once y media de la mañana. Vamos, que más que un partido de fútbol va a parecer la matinal del Astoria.

■ Eso sí, si supiéramos que la medida serviría para que se rompa la mala racha y el equipo logre una victoria, estaríamos dispuestos a apoyar que jugaran a las cuatro de la madrugada. Es mentira y nos da gusto...



¿Cuándo las quitarán?