La Tribuna de Albacete

DIRECTOR
DIMAS CUEVAS CUERDA

EDITA
PUBLICACIONES DE ALBACETE, S. A. (PUBALSA)

DIARIO INDEPENDIENTE

Sábado, 24 Mayo de 1997

AÑO XIV ■ NUM. 4.403

125 PTS.

La Cámara de Comercio elaboró su informe sobre el año 1996

Moderado optimismo sobre la economía regional

El informe económico elaborado por las Cámaras de Comercio, que en su vertiente regional es responsabilidad de la corporación albacetense, muestra un moderado optimismo sobre el comportamiento de la economía castellano–manchega para este año: si en el 96 nuestra región creció por encima de la media nacional sobre todo gracias al sector agrario, el consumo interno sigue siendo la asignatura pendiente, y se espera que este año "Castilla-La Mancha puede volver a registrar un cierto crecimiento si los diversos indicadores nacionales continúan avanzando por la actual senda".

(Pág. 5)

La Junta cree que la propuesta del Plan de cuenca del Júcar es nula de pleno derecho

La propuesta del Plan Hidrológico del Júcar puede ser nula de pleno derecho, porque de un lado incluye "un sinnúmero" de cuencas hidrográficas y de otro contempla transferencias de agua entre cuencas independientes, según estima el Gobierno regional de Castilla-La Mancha.

En total, el Gobierno ha elaborado quince alegaciones, dos de ellas de carácter general que afectan al conjunto del proyecto y el resto específicas. Así lo expuso ayer el consejero de Agricultura y Medio Ambiente, Mariano Maraver, ante la Comisión no Permanente del Agua de las Cortes regionales donde presentó el documento que contiene las alegaciones del Ejecutivo al PHJ, que serán debatidas en el Parlamento castellano-manchego.

Por otro lado, las Cortes de Castilla-La Mancha presentaron ayer un recurso ante el Supremo contra el convenio hidráulico suscrito entre el Ministerio de Medio Ambiente y la Generalitat Valenciana.

(Pág. 6)

María Isbert estuvo apoyando a las personas discapacitadas.-La actriz María Isbert estuvo ayer en Albacete participando en los distintos actos organizados por la asociación Auxilia, con motivo de la presentación de la campaña para la eliminación de las barreras arquitectónicas en los teatros de las ciudades de España.

(Pág. 7)

Barcina envía a Emigdio de Moya un "mensaje" para que no interfiera en el Congreso del PP en Hellín

(Págs. 18 y 19)

El Gobierno abaratará el recibo de la luz y el precio de las viviendas

El Gobierno aprobó ayer el proyecto de ley del suelo y la reordenación del sector eléctrico. El ministro Arias Salgado explicó que el proyecto de ley del suelo persigue abaratar el precio de la vivienda por incremento de la oferta. En cuanto al proyecto de ley de ordenación del sector eléctrico, permitirá abaratar en un 15% el recibo de la luz para las familias en los próximos cinco años.

(Pág. 26)

La autonomía de Castilla-La Mancha rechaza la rebaja en la cesión de suelo a ayuntamientos y pide que se mantenga en el 15 por ciento

Expovicaman entra en sus días más intensos

(Edit. y págs. 12 y 13)

Antes de comprar un equipo de aire acondicionado, piénsalo tres veces.

Para que en tu casa se respire salud, Panasonic incorpora triple filtro purificador y función absorbe olores en sus equipos de aire acondicionado

Filtro de aire
Filtro purificador de aire
Filtro absorbe olores

Panasonic
Aire puro. Aire sano

MASTER CADENA
LA MEJOR COMPRA con diferencia

En el Centro Comercial albacenter centro comercial y de ocio

"EN MAYO SE LO FINANCIAMOS EN 6 PAGOS SIN INTERESES"

M.C.D.2022

EL TIEMPO

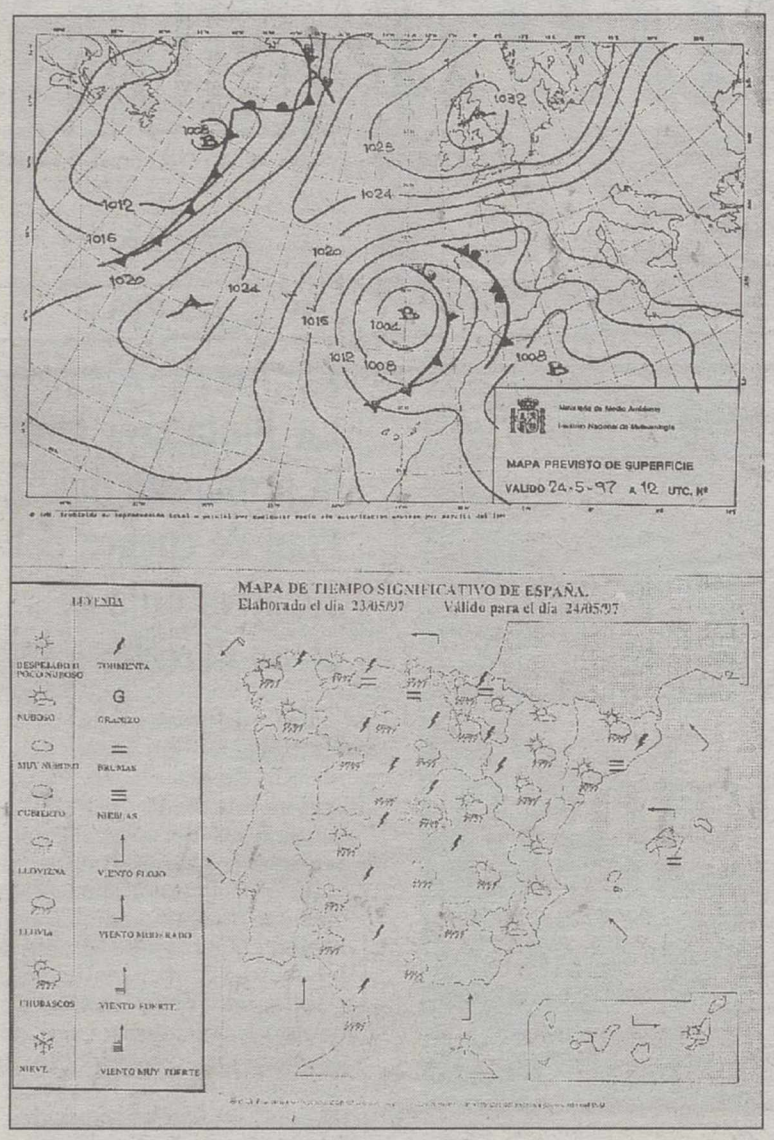

Posibles tormentas de granizo

Según los datos facilitados por el Servicio de Teletiempo del Instituto Nacional de Meteorología la temperatura máxima prevista para hoy es de 23 grados, mientras que la mínima prevista es de 12 grados. Los cielos estarán muy nubosos, cubiertos por la tarde con posibilidad de tormentas, en algunos casos de granizo. Los vientos serán flojos, de componente sur. Las temperaturas diurnas irán en moderado descenso y las nocturnas permanecerán sin cambios..

FARMACIAS

ALBACETE

PARA HOY: **De 9,30 de la mañana a 10 de la noche:**
MANSILLA DELICADO, Paseo de la Libertad, 11
y CUELLAR, Avenida de España, 28
(Esquina Circunvalación)
De 10 de la noche en adelante:
MANSILLA DELICADO, Paseo de la Libertad, 11
y CUELLAR, Avenida de España, 28
(Esquina Circunvalación)
PARA MAÑANA: **De 9,30 de la mañana a 10 de la noche:**
FERNANDEZ JIMENEZ, Avenida de España, 8
y LOPEZ LOPEZ, Zapateros, 10
De 10 de la noche en adelante:
FERNANDEZ JIMENEZ, Avenida de España, 8
y LOPEZ LOPEZ, Zapateros, 10

VILLARROBLEDO

PARA HOY: LOPEZ SANCHEZ, Alfarerías Bajas, 1
PARA MAÑANA: ALFARO MARTINEZ, Hiedra, 18

HELLIN

PARA HOY: ALARCON GONZALEZ, Gran Vía, 10
PARA MAÑANA: LOPEZ, Melchor de Macanaz, 46

TOBARRA

PARA HOY: SIDERA BLANCO, Av. Constitución, 2
PARA MAÑANA: MANTILLA GALDON,
Asunción, 3

LA RODA

PARA HOY: LARA MOYA, Peñicas, 13
PARA MAÑANA: LARA MOYA, Peñicas, 13

ALMANSA

PARA HOY: GRAMAJE MICO, Manuel de Falla, 28
PARA MAÑANA: DOMENECH PERIS,
Pl. Constitución, 2

SANTORAL

María Auxiliadora; santos Juan de Prado, Vicente, Susana y Esther.

Días transcurridos: 141

Días hasta finalizar el año: 224

EL SOL Y LA LUNA

El sol sale a las 04,52 y se pone a las 19,31 (H. S.).

La luna sale a las 20,38 y se pone a las 05,57 (H. S.).

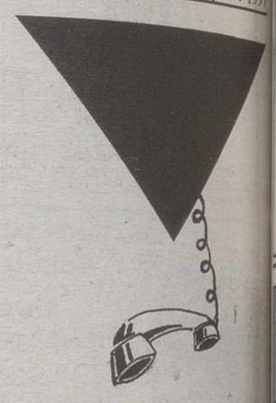

ALBACETE
Parque de Bomberos ..... 59 61 0[illegible]
Policía Nacional ..... 22 33 6[illegible]
Policía Municipal ..... 59 61 2[illegible]
Guardia Civil ..... 22 11 00-21 86 6[illegible]
G. Civil de Tráfico ..... 21 07 2[illegible]
Casa de Socorro ..... 21 61 6[illegible]
Cruz Roja Ambulancia ..... 21 90 1[illegible]
Urgencias ..... 59 71 3[illegible]
Hospital General ..... 59 71 0[illegible]
Alcohólicos Anónimos ..... 50 03 1[illegible]
Estación de Ferrocarril ..... 21 02 0[illegible]
Telégrafos ..... 22 20 0[illegible]
O. Reclamación Precios ..... 59 61 1[illegible]
Protección Civil ..... 59 98 [illegible]
..... 50 88 0[illegible]
Tele-Ruta (Madrid) ..... 91-535 22 2[illegible]
Teléfono de la Esperanza ..... 52 34 3[illegible]
Teléfono del Vecino ..... 24 25 2[illegible]
Emergencia de Gas Castilla-La Mancha ..... 21 25 2[illegible]
Radio Taxi ..... 52 20 0[illegible]

LA RODA
Policía Local ..... 44 40 0[illegible]
Guardia Civil ..... 44 13 1[illegible]
Casa de Socorro ..... 44 13 [illegible]
Cruz Roja ..... 44 05 5[illegible]

HELLIN
Comisaría de Policía ..... 30 15 [illegible]
Servicio Urgencias S.S. ..... 30 03 [illegible]
Policía Municipal ..... 30 00 [illegible]
Bomberos ..... 30 00 [illegible]
Cruz Roja ..... 30 08 [illegible]

ALMANSA
Parada de Taxis ..... 34 10 [illegible]
Bomberos ..... 34 00 [illegible]
Hospital Ntra. Sra. Belén ..... 34 19 [illegible]
Policía Municipal ..... 31 04 [illegible]
Guardia Civil ..... 34 00 [illegible]
Cruz Roja ..... 34 1[illegible]
Casa de Socorro ..... 34 19 [illegible]

VILLARROBLEDO
Policía Municipal ..... 14 04 [illegible]
Centro de Salud ..... 14 3[illegible]
Centro de Salud ..... 14 3[illegible]
Guardia Civil ..... 14 0[illegible]
Bomberos ..... 14 00 [illegible]

LOTERIAS

Lunes, 19 5995
Martes, 20 7305
Miércoles, 21 2668
Jueves, 22 0752
Viernes, 23 4116
Serie 0[illegible]

PRIMITIVA

Jueves, día 22
1 4——10—12—15—32 Rein. [illegible]
Comple. 26

Sábado, día 17
4—23—28—38—46—47 Rein. [illegible]
Comple. 6

BONOLOTO

Lunes, día 19
21—22—27—44—48—49 Rein. [illegible]
Comple. 31

Martes, día 20
5—17—21—22—25—31 Rein. [illegible]
Comple. 9

Miércoles, día 21
20—21—24—32—45—49 Rein. [illegible]
Comple. 12

Viernes, día 23
4—13—14—16—38—49 Rein. [illegible]
Comple. 39

Calderón de la Barca, 14 – **Teléfono: 23 00 74** – 02002 **ALBACETE**

Abierto Plazo de Matrícula
(Curso 1997–98)

ADMINISTRACION DE EMPRESAS
(Bilingüe)
(TITULO HOMOLOGADO POR FORO INTERNACIONAL DE FORMACION)

*Duración: 2 cursos
*Profesorado experto y titulado para cada materia
*Diseño del curso con carácter práctico
*Bolsa de trabajo

INFORMATE YA directamente en nuestra secretaría o llamando al 23 00 74

P. I. Campollano, C/C, 21
Tfno: 52 02 04 ALBACETE

M.C.D.2022

La Tribuna de Albacete
Año XIV Depósito Legal: AB-252-1984
EDITA: PUBALSA
(Publicaciones de Albacete, S.A.)
Consejero Delegado
Francisco Javier Martínez Ortuño
Jefe de Publicidad
José Antonio García González
Redacción, administración, suscripción y publicidad: C/ Salamanca, 17, entreplanta. Teléfonos: 21 01 21-21 01 13. Fax administración: 24 03 86. Fax redacción: 21 12 75. Apartado de Correos: 369.

Director
Dimas Cuevas Cuerda
Redactor Jefe
Adolfo Giménez Martínez-Falero
Redacción:
Antonio Córdoba, Bernardo Goig, Julia Núñez-Pelo, Virgilio Molina, Antonio Díaz, Miguel Angel Catalán, Juan Carrizo, Ester Pérez, Teresa Roldán, Ibernalo Mendivil, Pedro J. García.
Redactor gráfico: Jesús Moreno

Delegaciones:
HELLIN:
DELEGADO: Angel Romero García. Tlf: 30 45 95
ALMANSA:
DELEGADO: Luis Bonete Piqueras. Tlf: 31 14 87
VILLARROBLEDO:
CORRESPONSAL: Juan Martínez. Tlf: 14 52 12
Talleres:
Jefe de Talleres
Antonio Lajara Caballero
Planta de impresión: Polígono Campollano, C/ D, Nº 1. Teléfonos: 21 30 92

Exclusiva de publicidad nacional:
NOVOMEDIA, S.A.
Presidente:
José Manuel Rodrigo
Director general:
Eliseo Soria
Madrid:
Antonio González García y Javier Navarro Rico. Pº Recoletos, 14-3º. Telf: 337 32 58. Fax: 337 31 77;
Barcelona:
Ramón Domínguez. Avda. Diagonal, 640, edificio 3-4ª planta. Telf: 405 93 94; Valencia: José Vicente Sánchez Beato. Embajador Vich, 3. Telf: 351 10 65

OPINION

HOY, EN ESTOS MOMENTOS

Enseñar a contar cuentos

LUIS PARREÑO

Recientemente he intervenido como miembro del jurado que ha fallado el certamen literario del Colegio Público «José Prat», de nuestra capital, un concurso de narraciones que se viene convocando desde hace ocho años, a niveles de octavo de E.G.B. y primero y segundo cursos de E.S.O.

Ya en otra ocasión actué como jurado en este concurso y recedé gratamente sorprendido por el alto grado de participación, así como el excelente nivel medio literario. Realizados con orden, la mayoría de los trabajos estaban presentados magnificamente, y había que leer y releer muchos de ellos para hacer una buena valoración de méritos. Gustosamente he repetido la experiencia que me permite reafirmar la extraordinaria proyección cultural del concurso, que supone, indudablemente, una positiva iniciación a la literatura de escolares hasta 14 años. Es una feliz iniciativa de la que hace ocho años era directora el Colegio, Emilia Lara, y del claustro de profesores, consiguiendo en la actualidad una de las actividades más brillantes de cada curso. Más de doscientos trabajos han concursado para media docena de premios y la selección ha sido, por tanto, muy laboriosa. Infinidad de ellos merecían premio. En todas las narraciones se manifestaba en mayor o menor grado un esfuerzo creativo, un ejercicio imaginativo, un juego con la fantasía. Y, además, con una prosa correcta, con una ortografía impecable en casi todos ellos. Sobre todos los planes habidos y por haber de la educación primaria, creemos que una de las asignaturas que pueden colaborar más profundamente a moldear la personalidad de los niños es la literaria, el enseñarle a soñar y a contar sus sueños, el saber comunicar sus sentimientos, poner alas a la imaginación, sembrar ilusiones, de manera que ya no sean los abuelos los que digan cuentos a los nietos, sino que sean éstos los que deslumbren a aquellos, comenzando con el clásico «Había una vez...»

Hay algunos colegios más en nuestra capital que realizan o han realizado concursos similares, pero parece ser que no hay la conveniente continuidad, siendo de lamentar la desaparición del que venía celebrando el Colegio «María de los Llanos Martínez». Y al parecer, tampoco se celebra el de una popularísima firma internacional de refrescos, que despertaba mucho interés. Enhorabuena al Colegio «José Prat» que se abandera con un concurso literario de espléndida proyección humana y cultural. Yo he visto llorar, emocionados, a los padres de una niña ganadora de uno los premios de este concurso. No sé qué otra cosa se puede decir.

DESDE LA OTRA ONDA

El robo de moda

JUAN L. HERNANDEZ PIQUERAS

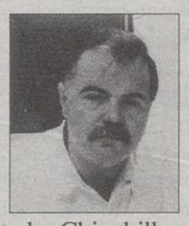

Parece que los "cacos" de nuestra provincia andan de un tiempo a esta parte especializándose en una nueva modalidad de robo que, como tal, tiene sus propias específicas peculiaridades: el robo en los Ayuntamientos. Así, hace unos días nos enterábamos del robo que se efectuaba en las dependencias municipales de Chinchilla, solo unas semanas después del efectuado, con características similares, en el Ayuntamiento de Almansa. Robar a los Ayuntamientos es, pues, el delito de moda en estos tiempos y por estos lugares, a vez visto que resulta más productivo y menos arriesgado que atracar a los repartidores de pizzas y mucho más fácil sencillo que el recurrido atraco a un banco.

Lo de la productividad quedó bien demostrado en el robo al Ayuntamiento de Almansa, pues los autores se llevaron más de medio millón de pesetas por un trabajo, entre comillas, que los investigadores parecieron deducir se había efectuado con limpieza y casi con todas las facilidades, pues un ventanal que se había quedado abierto les permitió introducirse por la casa consistorial con más facilidad de la que suelen encontrar los concejales de la oposición. Curiosamente, el ventanal en cuestión es el del despacho de Izquierda Unida. ¿Cuántas veces se arrepentirá Callado de su pacto de gobierno municipal con las hordas rojas?, y por él entraron ligeros y tranquilamente los carteristas del dinero municipal, y por él debieron salir, igual de tranquilos, pero mucho más cargados, los autores de un robo que todavía no se ha aclarado si, como consecuencia del mismo, encontramos la causa de que las pesetas municipales no terminen de cuadrar y ese sea el motivo de que ya, encaminados hacia el mes de junio, el nuevo equipo de gobierno todavía no sea capaz de haber presentado el que debería ser su primer presupuesto, y que, se supone, era para el año 1997.

No tan productivo, puesto que esta vez los ladrones solo se llevaron algo más de dieciséis mil pesetas, pero sí igual de sencillo, parece que resultó robar en el Ayuntamiento de Chinchilla. Aquí los "cacos" debieron enfadarse al comprobar tan raquítico botín, y como se encontraban a sus anchas, decidieron emprenderla con algunas de las cosas que encontraron por alí, siendo el valor de lo destrozado superior, con mucho, a lo hurtado. En cualquier caso, las similitudes de los dos robos saltan a la vista, y casi solo se diferencian en que en Chinchilla no había ventanas abiertas, tal vez porque su composición le hace ser más gobernable que el de Almansa, y por tanto, sus ediles no tienen que estar reunidos hasta altas horas de la noche en cargadas reuniones que obligan de vez en cuando a abrir las ventanas para que entre el fresco.

Lo que parece una pista de los posibles autores, es que éstos deben tener cierta debilidad por nuestras poblaciones históricas, que son amantes de actuar con nocturnidad, y hasta es posible que tengan intención de acturar con alevosía y motricidad ideológica pues, de momento, todos los Ayuntamientos víctimas del robo de moda, son de los gobernados por alcalde socialista. Por ahora, Juan Garrido puede estar tranquilo, aunque, por si acaso, bueno será que no olvide cerrar las ventanas.

EDITORIAL

Una buena feria

Expovicaman ha superado este año todas las previsiones: la feria agrícola y ganadera está plenamente consolidada y ha alcanzado un nivel de ocupación altísimo, confiando los expositores en que las oportunidades de negocio (que es a lo que se va a una feria) sean muchas y fructíferas. Evidentemente, el buen año agrícola no es ajeno a estos datos; pero sería injusto restar el mérito a los organizadores, que han sabido encontray mantener la fórmula perfecta para llevar adelante un certamen profesionalizado, pero sin renunciar al carácter popular que atraerá sin duda a miles de visitantes a lo largo de este fin de semana.

Ahora que está aún reciente la celebración de Expo Albacete, y cuando ya se conoce el estudio del Club de Marketing que recomienda fijar y definir mejor los objetivos de esta Feria multisectorial, hay que decir que efectivamente sería bueno copiar lo que funciona y aplicar métodos similares en la Expo. Las ferias comerciales deben tener básicamente un objetivo: que quienes participan en ellas vendan más. Y eso se consigue principalmente con un esquema claro y unos objetivos concretos.

Lo cierto es que poner en marcha el Patronato Ferial podría ser una buena forma de coordinar y definir los certámenes que se organizan en nuestra ciudad, para hacer de Albacete una verdadera Ciudad de Encuentros también en el ámbito comercial. Las ferias son un elemento indispensable para el desarrollo económico, y las empresas y los ciudadanos albaceteños merecen que la oferta ferial se consolide

LA TRIBUNA

El pisto

M.C.D.2022

Recuerdo a José Vergara

JESUS SALA NIETO

Me he enterado apenas hace unos días, a través del comentario de un colega, de que José Vergara, un otorrinonaringólogo de los primeros y más afamados que tuvo Albacete, nos ha dejado para siempre. A pesar de sus años y de la fatal dolencia que lo aquejaba, la noticia me ha conmovido hondamente. Me había honrado al confiarme en los últimos meses de su vida el cuidado de sus achaques cardíacos, los menos importantes de su patología, y no me había llamado en exceso la atención su tardanza en volver a revisarse, sabedor de dolencias de mayor calado lo tenían más ocupado que preocupado, según sus propias palabras, en lo que sería la última fase de su vida. En las contadas visitas en que tuve que atenderlo, su exquisita conversación transmitía esa excitante sensación propia de los hombres de inteligencia sobresaliente y sensibilidad excepcional, "les hommes d'esprit", si se me permite el galicismo, y lamenté que la medicina en exceso apresurada que, muy a nuetro pesar, hoy practicamos, no me permitiera el tiempo y la calma suficientes para prolongarlas como yo hubiera deseado. José Vergara se revelaba en ellas como un hombre verdaderamente culto en el sentido oteguiano del término, el de un hombre que ha hecho del cultivo de la propia sensibilidad e inteligencia un proyecto de vida. Lo recordaba en la última de ellas tan jovial y apasionado que me costró trabajo admitir que pese a sus años y su enfermedad no fuera posible una nueva conversación como las que me habían deleitado.

Me ha sorprendido el que la noticia de su muerte me llegara de manera casual y retardada. Quizás no sea un lector meticuloso de la prensa local y entendí haber fallado su esquela. Pero entendí menos que la muerte de un albaceteño de su talla intelectual no hubiera motivado alguna nota necrológica de mayor relieve, que de existir y yo desconocerla, me parecería más que justificada. Sea como sea, no he querido resistirme al impulso de coger la pluma para pergeñar estas notas de sincero homenaje y reconocimiento para un colega, un albaceteño, que creo merece la admiración y el recuerdo público.

Es probable que cualquier manual de estilo periodístico recomiende iniciar una nota elegiaca resumiendo los hechos más sobresalientes que jalonen la vida del homenajeado. La diferencia de edad y mi relación tardía, reciente, con José Vergara quizás no me permitan abordar ese cometido debidamente. Pero con trazo grueso y a vuelapluma si quiero glosar dede aquí algunos aspectos de su vida y actividad profesional que motivaron mi admiración por él, y que tuve la ocasión de conocer por su propio relato, a través de una impaciente conversación que mantuvimos en la sobremesa de una cena de la Sociedad de Medicina y Cirugía en la que tuve la fortuna de que fuera mi comensal en el sentido literal de la palabra. En realidad más que una conversación, varias horas de monólogo por su parte que apenas interrumpí con las preguntas precisas para ahondar en algunos de los temas que fue abordando en su transcurso.

Me habló de su formación con un ilustre otorrinolaringólogo español, el Profesor Tapia, en cuyo magisterio se inició siendo aún estudiante de tercer curso de medicina y que sería decisiva, según él mismo confesaba, no sólo para su carrera profesional sino para su concepción humanista de la vida. El fue quien le transmitió la pasión y sus dos grandes aficiones extraprofesionales: la música y las flores. Esta última le permitió llegar a ser un cultivador excepcional de tulipanes, aunque recordaba con personalísimo gracejo que la flor que más puertas le había abierto en su juventud, había sido una solitaria orquídea con la que tuvo el acierto de agasajar a la esposa de su maestro, el primer día que este le invitó a compartir con él un palco de la época. Aún como estudiante de medicina gozó de una confianza tal del Dr. Tapia, que este le concedió el raro privilegio de participar de forma decisiva en una intervención de mastoides, algo de lo que pocos estudiantes podrían presumir, en su época o en la nuestra. Ya como médico, se convertiría en el ayudante de confianza enla propia consulta particular del ilustre profesor, donde los pacientes albaceteños disfrutaron de un trato privilegiado, cuando no de la más generosa gratuidad, en honor al discípulo aventajado. Conocí también sus experimentos en conejos, en los que provocaba cáncer a base de frotarles las orejas con el tabaco que al joven investigador le procuraban un puñado de camareros que recogían para él colillas abandonadas en los cafés de Madrid, lo que le permitiría descubrir algo que entonces constituía un hallazgo científico de primera magnitud como era la relación causal entre nicotina y cáncer de pulmón, hasta entonces sólo aprobada con el alquitrán. Hallazgo que podría haberle dado renombre internacional de no haberse frustrado su publicación por el estallido de nuestra contienda civil.

Y por fin la vuelta a su ciudad natal a aplicar las técnicas pioneras que había tenido la ocasión de aprender y dominar al lado del gran maestro. En una ocasión sería una trepanación de mastoides intuitiva y genial (logró salvar así a una joven desauciada que gracias a eso merecería el sobrenombre de "la laringoscopía decisiva en el momento preciso. Detallar aquí algunas de sus actuaciones más célebres tal como él mismo las relató, desborda los objetivos de estas notas, pero he de decir que cada caso que refirió resultó ser una sorprendente mezcla de sagacidad clínica, capacidad de decisión y habilidad profesional. Actuaciones, en fin, a través de las cuales José Vergara derramó saber y humanidad entre sus pacientes y con las que pronto alcanzó fama merecida entre sus pares y entre sus conciudadanos.

Le tocó vivir, junto a una pléyade de compañeros de la suya y de otras especialiddes, una etapa de valor excepcional en la historia reciente de la medicina cuando esta empezaba a disponer de técnicas valiosas y contundentes pero que había aplicar con medios muy limitados y en condiciones de trabajo personal de carácter casi heróico. En jornadas interminables muy alejadas de los turnos reglados de guardias que hoy conocemos, enfrentándose las más de las veces en solitario a acuciantes situaciones clínicas sin el apoyo reconfortante que da el trabajo en equipo de nuestros días y en hospitales cuyos medios y organización en poco se parecerían a los actuales, varias generaciones de médicos que nos ha precedido pusieron los cimientos de esa otra medicina que hoy nos ha tocado vivir, más efectiva y de más rigurosa base científica, apoyada en el trabajo colectivo e interdisciplinario, pero quizás sin el mismo calor humano que tuvo aquella y justo es decirlo, sin el enorme costo personal que tuvieron que pagar quienes la practicaron. Algún día alguien, deberá hacer la crónica que recoja nombres, vicisitudes y anécdotas, que haga justicia a tantos médicos albaceteños de esa época que a base de tesón, inteligencia y sacrificio personal pusieron los cimientos que nos han permitido llegar a donde hoy nos encontramos. Decía Newton que somos enanos aupados a la espalda de gigantes que nos han permitido otear horizontes más amplios de los que ellos fueron capaces de alcanzar y eso es algo que ninguna generación debe olvidar, no sólo porque sería injusto hacerlo, sino porque es además indispensable reflexionar sobre ello si queremos realmente saber donde estamos y adonde queremos llegar.

Pero no fue, con serlo mucho, el aspecto profesional, el que más me impactó en esa conversación primera que tuve con José Vergara y que decidí no olvidar recogiéndola de inmediato en ese personalísimo cuaderno de bitácora que muchos tenemos para guardar con él vivencias o experiencias excepcionales que se van acumulando a lo largo del camino. Me impresionó si cabe más su pasión por los temas culturales y humanos, por la vida en el sentido más amplio y más noble de la palabra, y el que un octogenario como él fuera capaz de transmitirla con un entusiasmo que contagiaba. Si un médico que sólo sabe de medicina, ni de medicina sabe, decía Letamendi, José Vergara se mostraba en sus conversaciones como un sabio en disciplinas diversas que reforzaban y ampliaban sus propios conocimientos profesionales y le conferían ese aire renacentista propio de tantos médicos humanistas de lo que tan pródiga ha sido la historia de nuestra medicina y que hacen que los demás galenos nos sintamos orgullosos de ser colegas suyos, la tiempo que nos recuerdan que cuando abrazamos la medicina en unos años juveniles de generosidad sin medida, la profesión que elegíamos era para que nosotros un compendio de saberes y virtudes que iban más allá de sus facetas puramente científicas o técnicas.

Ya me refiero a la pasión de José Vergara por la música o las flores. Pero su admirable afán de saber abarcaba campos muy diversos y en los últimos años de su vida dedicó sus mejores afanes al estudio de la figura de Goya de la que llegó a ser un verdadero especialista. Su pasión por el genio de Fuendetodos le llevó a acumular tantos conocimientos sobre el pintor que le permitieron elaborar interpretaciones originales de algunas facetas de su obra, algo nada fácil en una figura tan universal y tan estudiada. Encantaba escucharle, por citar un ejemplo, su particular interpretación del famoso grabado de Saturno devorando a sus hijos, que el entendía como cargado de referencias autobiográficas hacia el propio pintor no esbozadas hasta ahora. Impresionaba que un hombre, alque una religiosidad profunda y la conciencia de haber vivido una vida plena le permitían afirar que no tenía miedo a la muerte, lamentara sin embargo que ésta probablemente le visitaría demasiado pronto, antes de que sus menguadas energías física le permitieran concluir alguno de sus trabajos y proyectos sobre la obra del genial pintor. Ojala algún allegado nos recaste algún día nates que el olvido los haga ilegibles, notas o manuscritos que sin duda existirán en algún cajón, para deleite de los admiradores de Goya y para hacer justicia a esos postreros desvelos intelectuales de José Vergara.

Ya es tarde cuando acabo de desgranar estas líneas que han salido de un tirón, que así es como salen cuando es el corazón el que las dicta. En el silencio de la noche en que las escribo, las notas de Sherezade de Rimsky–Korsakov, sirven a fondo a este recuerdo de un melómano apasionado y añaden belleza a los sentimientos, tan caros ambos en un espíritu refinado, como era el de José Vergara. Al cerrar el cuaderno y volver de nuevo a la monotonía o la rutina agobiantes hasta el ejercicio de la sensibilidad o la inteligencia creadora, más costoso pero más gratificantes, recordaré más de una vez el ejemplo estimulante de José Vergara, que desde la sencillez y la discreción propia de esos grandes hombres, grandes como médicos y como humanistas, nos ostró uno de los muchos y personales caminos que existen para conseguirlo. Y eso merece nuestra gratitud. Descanse en paz.

Cartas

Buenos gastrónomos

Hace ya algunos días leí en la prensa que el menú de la cena ofrecida por el dictador cubano, Fidel Castro, a la delegación andaluza encabezada por el presidente de la Junta, Manuel Chaves, consistió en pargo, caldo de consomé y cordero asado, regados en abundancia con vino blanco de Torres y tinto de Rivera del Duero, y helados variados y pomelo helado, como postre, tras lo que no faltaron los excelentes puros habanos de marca muy acreditata en tal lugar. El presidente de la Junta citada andaluza, por su parte, obsequió a Fidel Castro con unos mapas del siglo XVI, en edición facsímil, botellas de vino de Jerez, jamón de Jabugo y caña de lomo embuchado de la misma tierra, así como aceite de oliva.

El obsequio de los vinos de Jerez originó una anécdota durante la cena, en la que Fidel Castro le contó al dirigente socialista andaluz que la primera vez que probó este caldo fue con Felipe González en la Moncloa cuando era presidente del Gobierno.

También dijo después a los periodistas lo mucho que le gustó el vino de Jerez, que bebió "muy fresquito" en La Moncloa, aunque se quedó "con hambre, porque sólo tomó queso manchego y perdices escabechadas, muy buenas, pero cuando viajo me suele aumentar el apetito, y creo que aquello era sólo el aperitivo.

Juan Sánchez Ramírez

Tolerancia

Sr Director:

El nuevo Fiscal General del Estado, Jesús Cardenal, antes de ejercer su cargo ya ha sido "anatematizado" por algunos "diseñadores de opinión" como reaccionario y no apto para esta función, a pesar de haber desempeñado con una gran competencia profesional el cargo de fiscal Jefe del País Vasco durante muchos años.

El motivo que aducen es que este Fiscal no es partidario del aborto, del divorcio...Pero, ¿defender la vida y la familia no son precisamente síntomas de progreso...? ¿Puede no estar a favor del progreso quien está al lado del débil e inocente como es el niño no nacido?, ¿cómo no va a ser consciente este letrado, en su larga experiencia profesional, del desastre que está suponiendo para muchos jóvenes y para la sociedad, la privación del derecho a la estabilidad familiar? A la vista de las críticas recibidas resultan sorprendentes las declaraciones del Fiscal General en su toma de posesión: "cada uno ha reflejado en los medios de comunicación lo que ha pensado. Viva la libertad". Actitud que contrasta con los que "van de tolerantes" por la vida pero niegan el derecho a intervenir en la vida pública a quienes no han sido "clonados intelectualmente" a su imagen y semejanza.

Fernando Sivit Gañán

M.C.D.2022

El crecimiento del sector agrícola es el principal componente responsable del aumento del PIB regional, según un informe de la Cámara de Comercio de Albacete

A pesar del aumento del PIB, no se puede hablar de crecimiento sostenido

Agricultura y consumo, la cara y la cruz de la economía regional

Un informe de la Cámara de Comercio de Albacete constata el crecimiento del PIB regional del 96 en unos porcentajes superiores a la media nacional, motivado fundamentalmente por el desarrollo del sector agrícola. No obstante, según el estudio, no puede hablarse de un crecimiento sostenido en Castilla-La Mancha, pues la demanda de consumo mantiene todavía un crecimiento débil

El sector agrícola, principal responsable del aumento del PIB regional del 96.

LT

Según las estimaciones de la Cámara de Comercio de Albacete, el PIB de Castilla-La Mancha durante 1996 ha registrado una tasa bastante superior a la media nacional, probablemente en torno al doble, a causa del gran crecimiento experimentado por el sector agrícola. Destaca también el informe, el crecimiento que presenta el sector de la construcción, en torno al 2,8%, por encima de la media nacional, que se sitúa en signos negativos.

En cuanto a las expectativas del mercado laboral, persisten las señales positivas de su tendencia anual, por lo que la Cámara de Comercio de Albacete, estima que, a lo largo del primer semestre del 97, se mantendrá el tono positivo. Por otra parte, los cambios en la tendencia actual de la tasa de paro pueden variar en función de las condiciones generales de la economía nacional. La tasa de actividad ha crecido ligeramente, y se estima que pueda seguir manteniendo una evolución positiva si los indicadores de demanda continúan emitiendo señales de una tendencia en alza", concluye el informe.

En relación a las inversiones productivas, se consideran todavía insuficientes, tanto del exterior como de la propia autonomía, a pesar de que diversos indicadores de inversión registran algunos signos de crecimiento.

No obstante, el informe señala que a pesar de la mejoría registrada en 1996, no se puede considerar que la economía castellano-manchega haya entrado en una etapa de crecimiento sostenido, pues la demanda de consumo mantiene aún una tasa de crecimiento bastante débil.

En 1997 Castilla-La Mancha podría, según este informe, volver a registrar un cierto crecimiento si los diversos indicadores nacionales, con efecto directo en las economías de todas las comunidades (baja inflación, salarios moderados, tipos de interés reducidos, descenso del déficit público, etc.) continúan avanzando por la actual senda, lo que permitirá alimentar expectativas razonables de crecimiento en todos los sectores de la actividad.

Condiciones metereológicas

El aumento del PIB en la región se debe principalmente al crecimiento agrícola, según recalca el informe. Al respecto, se afirma que los condicionantes metereológicos han mejorado sensiblemente, permitiendo unos resultados bastante favorables en la evolución de las cosechas. Los resultados anuales han experimentado un vuelco significativo, con crecimientos relevantes, entre el 30 y 40% respecto al año anterior. La EPA del 96 en media anual muestra un número de ocupados del sector de 66.900, lo que revela un aumento del 4,2%, en claro contraste con la tasa negativa del 16,3% del año anterior.

Resta indicar en este aspecto, según informa el Cámara de Comercio, que ha continuado el incremento en las exportaciones agrícolas, que permiten mantener buenas expectativas de crecimiento para el sector.

En cuanto al sector industrial, con los datos actualmente disponibles, el estudio estima que para 1996 se prevé un ligero descenso en su producción, aunque continúa manteniendo un importante contribución al PIB regional.

El sector servicios mantuvo un crecimiento aceptable a lo largo del 96, con una variación en su aportación al PIB de Castilla-La Mancha en torno al 2%. Los indicadores disponibles señalan que el nivel medio de ocupados se ha incrementado un un 9,1% en variación anual, pasando de una ocupación media de 241.800 empleados en el año 95 a una cifra media de 264.000 en 1996.

Por lo que se refiere a precios, éstos han registrado una deseleración, pasando del 4,8% de aumento de 1995 al 3,5% de 1996. No obstante, la inflación regional ha sido superior al dato de la media nacional (3,2%). El aumento salarial pactado en convenios se ha situado en el 3,8%, siendo ligeramente más elevado que el del año anterior (3,6%). Su evolución en Castilla-La Mancha ha sido muy similar a la del conjunto nacional.

Mercado laboral

En lo que respecta al mercado laboral, a lo largo del año, el informe constata una mejoría en los diversos sectores y en sus niveles de ocupación, con excepción del sector industrial.

La tasa de paro se ha situado a final del año en un 18,9%, con un descenso de 1,2 puntos porcentuales respecto a la del 95. El desempleo castellano-manchego se sitúa por debajo del nivel nacional. Por su parte, la tasa de actividad ha registrado un ligero aumento, pasando del 44% a un 45,6% al término del 96.

En relación a salarios, en Castilla-La Mancha la estructura salarial en 1995, según los datos de la Encuesta de Estructura Salarial del INE, se sitúa dentro del grupo de autonomías con menor nivel de ganancia media salarial de España.

La deuda pública aumentó en el 96 en un 17,8%

En el sector público, los presupuestos de Castilla-La Mancha para 1996 ascendieron a 322.630 millones de pesetas, con un incremento del 7,9% respecto a 1995, según el informe de la Cámara de Comercio de Albacete.

En el capítulo de gastos, los gastos correspondientes a transferencias corrientes ascienden a 108.672 millones de pesetas, lo que supone el 33,7% del total del gasto presupuestado, con un incremento del 3,5%. Las inversiones reales alcanzan el 16,7% del total de gastos, por un importe de 53.908 millones. La deuda pública asumida asciende a 14.623 millones de pesetas, con un ascenso del 17,%.

También destaca el informe las transferencias de capital, que suponen el 33,8% del total, con un incremento del 8,7% y un importe de 109.026 millones de pesetas.

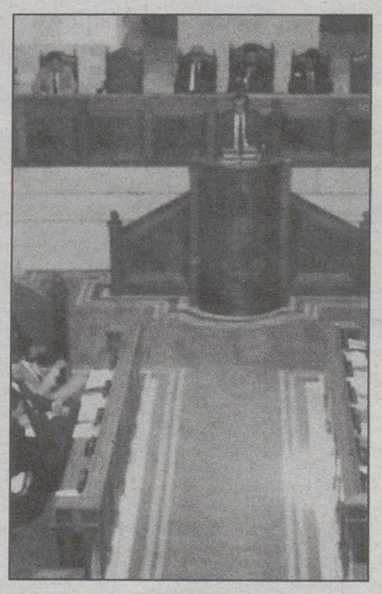

Incremento de presupuestos.

M.C.D.2022

El Gobierno regional ha elaborado quince alegaciones, dos generales y el resto específicas

La propuesta del PHJ podría ser nula de pleno derecho

LT

La propuesta del Plan Hidrológico del Júcar (PHJ) puede ser nula de pleno derecho, porque de un lado incluye "un sinnúmero" de cuencas hidrográficas y de otro contempla transferencias de agua entre cuencas independientes, según estima el Gobierno regional de Castilla-La Mancha.

Así lo expuso ayer el consejero de Agricultura y Medio Ambiente, Mariano Maraver, ante la Comisión no Permanente del Agua de las Cortes regionales donde presentó el documento que contiene las alegaciones del Ejecutivo al PHJ, que serán debatidas en el Parlamento castellano-manchego.

Maraver expuso las alegaciones a la Comisión no permanente del agua.

Vulnera la Ley

En total, el Gobierno ha elaborado quince alegaciones, dos de ellas de carácter general que afectan al conjunto del proyecto y el resto específicas.

Con carácter general, el Ejecutivo considera que el proyecto vulnera la Ley de Aguas al incluir diversas cuentas hidrográficas, lo que rompe el principio de indivisivilidad, y por otro lado integra cuencas intracomunitarias cuya gestión corresponde a la Comunidad Valenciana.

Por otro lado, la propuesta contempla una serie de trasvases entre cuencas distintas, pues fija 100 hectómetros cúbicos anuales desde el Júcar al Vinalopó y Marina Baja, tres metros por segundo a la cuenca del Turia, un metro por segundo al Palancia, y otra conexión desde este río al Mijares y Plana de Castellón.

El Ejecutivo de Castilla-La Mancha ha observado además que la propuesta del PHJ no contiene balances hídricos que permitan conocer ni los recursos disponibles ni las demandas de agua, por lo que sin estos datos es imposible fijar adecuadamente la asignación de recursos y la cuantía de posibles excedentes.

Entre las alegaciones de carácter específico, el Gobierno destaca el bajo nivel de eficiencia, un 0,3 por ciento, es decir se aprovechan 30 de cada 100 litros de agua, cuando en riegos tradicionales de la cuenca del Segura la eficiencia es de un 0,75.

También se estima insuficiente la asignación para necesidades medioambientales (el proyecto contempla un uno por ciento mientras que el Ejecutivo de Castilla-La Mancha pide que el caudal ambiental se fije en un diez), y se considera no justificable dar preferencia a los regadíos de Valencia sobre los de esta región.

El consejero de Agricultura y Medio Ambiente cifró en 1.095 hectómetros cúbicos las necesidades que del Júcar tiene Castilla-La Mancha, una cifra "prudente" en comparación al despilfarro que se observa en la propuesta del PHJ, que en general consagra el desequilibrio histórico en el reparto de los recursos hídricos de esta cuenca.

Caudales ecológicos

Tras la intervención del consejero, el diputado de IU, José Molina corroboró que el proyecto tal y como está concebido es ilegal "y si se aprueba así habrá que recurrirlo", al tiempo que recomendó al Ejecutivo autónomo que fije las demandas de la región en aspectos fundamentales como los caudales ecológicos, la atención a zonas regables y los déficits del acuífero 18, entre otros.

Asimismo, Molina incidió especialmente en los bajos niveles de eficiencia que se han fijado en el proyecto, que a su juicio pretenden consagrar de forma enmascarada los usos a las centrales hidroeléctricas.

Concretamente, señaló que "este despilfarro (fijar un nivel de eficiencia del 30 por ciento) es el pago que el PHJ hace a Iberdrola", opinión compartida por el director general del Agua, Alejandro Gil, quien considera que las demandas para usos hidroeléctricos deben cuantificarse en el PHJ.

Por su parte, el Grupo Popular pidió al Gobierno la suficiente flexibilidad para llegar a un acuerdo en la elaboración del PHJ "porque las soluciones extremistas y de cara a la galería no son las que necesita esta región", afirmó el portavoz de los "populares", Gonzalo Payo.

Por último, el portavoz del PSOE, Fernando López Carrasco, destacó que el Gobierno de Castilla-La Mancha ha demostrado que está por el acuerdo y no "por las alharacas -como había reprochado el PP-" y recordó el consenso alcanzado en el Plan Hidrológico del Tajo, y reiteró la disposición a negociar "pero es la Confederación Hidrográfica del Júcar quien nos ha dado motivos de desconfianza".

Próxima reunión

La Comisión no Permanente del Agua volverá a reunirse el próximo martes, el día 27 de mayo, para formular su dictamen a las alegaciones del Gobierno regional, que a su vez será debatido en el Pleno que la Cámara celebrará el viernes día 30.

Tanto el Gobierno como los grupos representados en el Parlamento han expresado su voluntad de alcanzar un acuerdo para que las alegaciones se presenten de forma consensuada.

El plazo para presentar ante la Confederación Hidrográfica del Júcar las alegaciones al proyecto de Plan de Cuenca finaliza el próximo día 31 de mayo.

Las Cortes recurren ante el Supremo el convenio con Valencia

Las Cortes de Castilla-La Mancha han presentado ante el Tribunal Supremo un recurso contencioso administrativo contra el convenio hidráulico suscrito entre el Ministerio de Medio Ambiente y la Generalitat Valenciana, informó el Parlamento regional.

De esta forma, se cumple el mandato del Pleno de las Cortes regionales que el pasado 17 de abril aprobó, con los votos del PSOE e IU y la oposición del PP, recurrir el citado convenio al entender que viola preceptos básicos de la Ley de Aguas.

El Parlamento castellano-manchego entiende que el convenio incurre en "contradicciones flagrantes con lo dispuesto en los artículos 14, 43 y 44 de la Ley de Aguas, por lo que existen fundadas razones para considerar que el citado convenio es ilegal".

El recurso de las Cortes se suma así al interpuesto por el Gobierno regional el pasado 12 de marzo y admitido a trámite.

UPA: La "Ley Tocino" perjudica a las pequeñas explotaciones

LT

La Unión de Pequeños Agricultores (UPA) considera que el anteproyecto de reforma de la Ley de Agua presentado por la ministra de Medio Ambiente, Isabel Tocino, "perjudica directamente a miles de pequeñas explotaciones agrarias condenadas a desaparecer".

UPA considera que el anteproyecto mencionado "sienta las bases definitivas para privatizar el uso y gestión del agua, por lo que encarecerá su precio y aumentarán los costes de producción para miles de explotaciones agrarias, que terminarán perdiendo sus cultivos".

"Las pequeñas y medianas explotaciones agrarias de las cuencas hidrográficas deficitarias serán las más afectadas", añaden desde UPA, y no podrán competir en condiciones de igualdad con otros países comunitarios en los que el agua tiene un coste mínimo debido al régimen climatológico de abundantes lluvias.

Esta organización rechaza radicalmente la privatización de la gestión del agua "ya que quien tenga derecho al agua, no necesitándola, podrá especular con ella para su enriquecimiento privado vendiéndola a quien carezca de ella, que no tendrá renta suficiente para comprarla".

UPA reclama al Ministerio de Medio Ambiente que remita urgentemente el texto íntegro del borrador a los interlocutores sociales y "permita un debate real, abierto y transparente que se viene negando a los sectores afectados desde hace varios meses".

Las Cortes regionales presentan sus alegaciones contra el recurso de la Ley de Farmacias

Los servicios jurídicos de las Cortes de Castilla-La Mancha presentaron en el Tribunal Constitucional un escrito de alegaciones contra el recurso de inconstitucionalidad promovido por el Gobierno central contra la Ley de Farmacia de Castilla-La Mancha.

El Gobierno central promovió un recurso de inconstitucionalidad contra dos artículos de la Ley de Ordenación del Servicio Farmacéutico de Castilla-La Mancha en los que se establece la imposibilidad de transmisión de la titularidad de las farmacias y la prohibición de la cotitularidad de estos establecimientos.

Según ha expresado en varias ocasiones la consejera de Sanidad de Castilla-La Mancha, Matilde Valentín, con estos dos artículos se intenta poner en práctica el principio de igualdad de oportunidades para el colectivo de farmacéuticos.

M.C.D.2022

La actriz María Isbert acompañó ayer a la asociación que presta apoyo integral a personas minusválidas

Auxilia inicia la recogida de firmas para hacer accesibles los teatros

E.P.

"Si me piden que me tire un balcón le pediría a Dios que fuera bajo". Así de elocuente se expresó ayer la actriz María Isbert para describir su compromiso con Albacete y el amor con que viene a esta tierra cuando la reclaman.

En esta ocasión, María Isbert, movida únicamente por fin altruista, estuvo en Albacete para colaborar con la asociación "Auxilia" en la presentación de su campaña para la eliminación de barreras arquitectónicas en los teatros de España.

Sin perder el sentido del humor, la actriz elogió el trabajo que lleva a cabo Auxilia, una asociación pionera en el movimiento asociativo de minusválidos, "sobre todo en estos días en los que con tantos accidentes de coche, y ahora además con los movimientos de tierra, cada vez son más las personas que llevan collarín, muletas o sillas de ruedas, y que necesitan que alguien les eche una mano".

La presentación de la campaña de Auxilia se vio ayer acompañada con la instalación de mesas en la Plaza del Altozano y en la Punta del Parque en las que se estuvieron recogiendo firmas para solicitar a los responsables de los teatros que eliminen las barreras arquitectónicas para facilitar el acceso a la cultura a las personas con minusvalías.

Los distintos actos que tuvieron lugar ayer para dar a conocer la campaña, y que contaron con la presencia de María Isbert, concluyeron con una obra de teatro a cargo de un grupo de alumnos del Centro de Recuperación de Minusválidos Físicos.

María Isbert estuvo apoyando la presentación de la campaña impulsada por Auxilia. JOSE LUIS

Plan de formación integral

El coordinador de Auxilia en Albacete, Esteban Paños, señaló que son cerca de 45 voluntarios, con edades comprendidas entre los 18 y los 35 años, los que colaboran en la asociación, y que en estos momentos se está atendiendo a once personas.

La metodología de Auxilia consiste en ofrecer a los enfermos y disminuídos físicos un plan de formación integral, que consiste en ofrecer asistencia en todos los ámbitos que la persona pueda necesitar, como puede ser el educativo, el social, el lúdico, etc.

Con respecto a la campaña sobre eliminación de barreras arquitectónicas en los teatros que Auxilia está llevando a cabo en toda España, señalar que responde a un exhaustivo estudio realizado por las distintas delegaciones de la asociación en cada ciudad que incluye fichas descriptivas de los teatros, atendiendo a las condiciones de accesibilidad y adaptación de las instalaciones.

Fruto de ese trabajo la ciudad de Albacete sale bastante mal parada en el sentido de que ninguno de sus teatros es utilizable por minusválidos, lo que significa que aunque dos de ellos son accesibles (el tercero ni siquiera eso) en su interior tienen diferentes obstáculos que resultan insalvables para personas con discapacidad.

Manifiesto

Enmarcado en la campaña, Auxilia ha elaborado un manifiesto en el que se señala que "como asociación de voluntarios del ámbito estatal, dedicada a la promoción social y cultural de discapacitados físicos, denuncia la grave situación de discriminación".

Denuncia la asociación que el acceso de los discapacitados físicos a muchos teatros es hoy por hoy difícil y en algunos casos imposible, con lo que no sólo se imcumple la variada legislación que obliga a la accesibilidad, sino que se niega un derecho fundamental de cualquier individuo, el acceso libre a la cultura, sea cual sea su condición.

Auxilia recuerda que el Estado, a través del Ministerio de Educación y Cultura, de gobiernos autonómicos y ayuntamientos, tiene la obligación de velar para que se posibilite a todo ciudadano el acceso normalizado a una vida cultural.

Por todo lo anterior, Auxilia exige a la Administración que cumpla y ahaga cumplir la normativa vigente en una plazo firme e ineludible, con el fin de que todos los teatros españoles, públicos y privados sean accesibles a todas las personas.

M.C.D.2022

Una comedia sentimental interpretada por Juanjo Puigcorbé, Cristina Marcos y Joaquim de Almeida

Antonio del Real presentó ayer en Albacete su "Corazón loco"

B. LARIO

Antonio del Real presentó ayer en Albacete su nueva película "Corazón Loco", interpretada por Juanjo Puigcorbé, Cristina Marcos y Joaquim de Almeida, una iniciativa que ha sido posible gracias a Radio Chinchilla, y que ha contado con el patrocinio de Cines Abaco y la Agencia de Viajes Touralba.

Félix (Juanjo Puigcorbé), un vendedor de pisos tan simpático como trepa y sinvergonzón está dispuesto a todo por conseguir el cargo de Director Comercial de la empresa en que trabaja.

Pero ese cargo lo merece Lola (Cristina Marcos), una joven y eficaz vendedora con la que Félix se lleva fatal. Y, para colmo, Lola es la amante de Emilio (Joaquim de Almeida), el jefe de ambos.

El propio Antonio del Real comentó sobre su nueva producción que se trata de una comedia contemporánea, que habla de los "yuppies trepas", que buscan la fama y el éxito a costa de lo que sea. "Pero afortunadamente en esta película, los protagonistas se redimen a través del amor, algo que es una constante en mis películas. Por encima de todo hemos querido hacer una película para conectar con nuestro público. Para ello, he contado con unos actores magníficos encabezados por Juanjo Puigcorbé, al que todos los críticos ya le llaman el indiscutible rey de la comedia".

Comedia sentimental

Por su parte, Juanjo Puigcorbé señaló que la película es una comedia sentimental, un género muy difícil de interpretar, dirigir y escribir, porque el termómetro lo tiene el público en las manos, y sólo funciona si produce risa. Asimismo, señaló que la comedia es un género casi imposible de trasladar en el tiempo y en el espacio. "Cuando una comedia sobrepasa un ámbito determinado quiere decir que está bien hecha".

Además, apuntó que a pesar del presupuesto ajustado con el que se ha contado para la realización de la película, ciento ochenta millones, ha dado como resultado, sin embargo, un trabajo muy digno.

Juanjo Puigcorbé ha realizado más de cuarenta películas, tantas como años tiene. En este sentido, Antonio del Real destacó que a pesar de que se le ha encasillado en el papel de actor cómico, esto no es cierto porque ha participado en películas como "Mirada líquida" que no tienen nada que ver con la comedia, además de hacer teatro y dominar todos los géneros. "Un actor tiene que ser eso, actor, utilizando todos los géneros y si además domina la comedia, mejor. Ahí está su grandeza".

Antonio del Real y Juanjo Puigcorbé, protagonistas de esta nueva comedia sentimental. JOSE LUIS

Por otra parte, Antonio del Real apuntó que, a pesar de lo que la gente cree, el consumo de cine español ha bajado en un 20% y sólo son películas muy concretas las que aumentan los índices. "Siempre hay de ésos que dicen, yo cine español no veo, dentro de esa tendencia que hay en nuestro país de tirar por tierra lo nuestro. En ese sentido, deberíamos ser algo más franceses".

Dentro del reparto se encuentran también otras actrices res consagradas del cine español como Beatriz Carvajal y Anabel Alonso.

La soprano Ana Luisa Espinosa, protagonista de la serie "Grandes albacetenses de la Diáspora"

LT

Ana Luisa Espinosa, soprano, es la próxima protagonista de la serie "Grandes albacetenses de la Diáspora", que organiza la Diputación provincial para rendir homenaje a aquellas personas nacidas en Albacete o albaceteñas de adopción que viven fuera de su tierra y destacan en su actividad profesional. Concretamente, Ana Luisa Espinosa ofrecerá una selección de Arias de ópera y zarzuela, acompañada al piano por el maestro David Barón, titulada "Amore di donna", que tendrá lugar el próximo viernes, día 30, a las ocho y media de la tarde, en el Centro cultural La Asunción.

Dirigirá y presentará el acto el presidente de la Diputación, Emigdio de Moya. Tras su intervenión, dará comienzo el recital. Al término del mismo, el escritor y poeta Juan José García Carbonell expondrá una semblanza sobre la persona de esta joven soprano y su destacada carrera artística no sólo en España sino también en numerosas países.

Ana Luis Espinosa desarrolla su profesión bajo la supervisión de Margherita Rinaldi en Italia y Daniel Ferro (de Juilliard Schoo, New York) en Francia e Italia, obteniendo los más brillantes resultados. Diplomada en Educación General Básica, desarrolla una amplísima labor pedagógica enfocada a la enseñanza musical en general y del canto en particular, para lo que realiza numerosos estudios de especialización en Pedagogía del Canto Escolar (Luis Elizalde), Tai Chi de la Voz (Chug-Tao Cheng), Música Histórica (Marius Van Altena), Universidad Internacional Menéndez y Pelayo, Psicomotricidad, Música en la Escuela, Talleres de Música y Teatro y otros.

Alterna su labor pedagógica con intervenciones teatrales y conciertos con gran éxito de público y crítica en Europa y América.

Destacados han sido los premios obtenidos a lo largo de su carrera artística: Premio Francisco Alonso, Primer Premio Internacional Ciudad de Logroño, Medalla de Oro al Mérito Cultural y Artístico de las Termas de Tabiano (Italia), impuesta por Franco Correlli.

Por su parte, el pianista David Baron nació en Bogotá, Colombia. Realizó estudios de solfeo, armonía y piano con destacados maestros particulares. Posteriormente, fue becado por la Universidad de Florencia en Tallahasse, U.S.A.

Durante cuatro años fue profesor de piano en la Universidad Pedagógica Nacional en Bogotá. Este talentoso artista maneja con soltura todos los géneros tales como el recital como solista, el acompañamiento de cantantes de ópera, lied alemán, oratorio, la música de cámara y la interpretación de música contemporánea.

Ha actuado como acompañante en clases magistrales dictados por el maestro cubano Ramón Calzadilla, el cuarteto Britten, etc. y ha asistando a clases magistrales como Claude Helfer, Gary Graffman, entre otros. Actualmente es profesor de repertorio vocal en el Conservatorio de Arganda del Rey.

La soprano Ana Luisa Espinosa.

M.C.D.2022

Por considerar que el presupuesto no es proporcional al aliciente de las actuaciones

IU critica la poca calidad del programa de San Juan

Martínez Valero.

E.P.

El portavoz municipal de Izquierda Unida, José Eduardo Martínez Valero, manifestó ayer al término de la Comisión de Festejos que el presupuesto de las Fiestas de San Juan, por un importe de 13 millones de pesetas, no está en proporción a la calidad y a los alicientes del programa.

Martínez Valero criticó la improvisación con la que se ha llevado a cabo el programa de actuaciones, algunas de las cuales todavía no está cerradas. Asimismo, el portavoz izquierdista denunció la actitud del concejal de Festejos, Juan Carlos López, de quien dijo que "yo me lo guiso, yo me lo como", definiendo la falta de participación de la oposición.

Martínez Valero indicó que "se ha esperado hasta el último momento para contratar a los grupos y nos hemos encontrado con que todos tenían ya cerradas sus giras". Finalmente se ha contratado al grupo Los Centellas, que "editaron un disco hace dos años que pasó sin pena ni gloria, y ahora parece que suena en algunas discotecas".

Por otro lado, el portavoz de IU comentó a nivel anecdótico que la Comisión informativa de Feria y Festejos dictaminó ayer desfavorablemente a la instalación de la falla en el pincho de la Feria para su quema la noche de San Juan.

El dictamen en contra se debió a que el Grupo Popular estuvo en minoría, ya que no asistió a la Comisión informativa ninguno de sus vocales.

Manchegas 97

Por otro lado, el concejal de Feria propuso a la Comisión la convocatoria para la elección de las manchegas de la Feria del 97.

IU votó en contra y recordó además al concejal que en la pasada Feria las manchegas "se sintieron muy mal atendidas por el equipo de gobierno, por lo que si realmente quieren realzar esta figura háganlo por lo menos con dignidad".

El Grupo Socialista propone la creación de un Consejo Asesor de Feria y Fiestas

Dada la importancia que la Feria tiene para los ciudadanos de Albacete y el protagonismo que tiene dentro de la vida municipal, el Grupo Socialista considera que las decisiones de carácter político que afectan a la misma no deben ser adoptadas únicamente por el equipo de gobierno que corresponda, y que se puede correr el riesgo de dar más importancia a intereses partidistas en detrimento del interés general de los ciudadanos.

En aras de que el pluralismo de la Feria no se pierda, el Grupo municipal Socialista ha presentado una moción al Pleno municipal, solicitando la creación del Consejo Asesor de Feria y Fiestas.

El Grupo Socialista propone que este Consejo tenga un carácter consultivo y que esté compuesto por representantes de la FAVA, peñas y asociaciones inscritas en el Registro Municipal, Asociación de Feriantes, OCU, Asociación de Hosteleros, sindicatos con representación municipal y grupos políticos municipales.

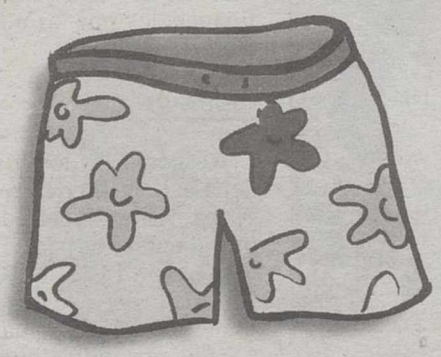

murcia
la costa cálida

En La Manga ponemos todo lo demás

Tú tienes que poner las ganas de venir y disfrutar, además de aquellos pequeños detalles que siempre te acompañan. Aquí ponemos todo lo demás.
En **La Manga** y el **Mar Menor** podrás disfrutar de un clima privilegiado, con más de 3000 horas de sol al año, unas aguas limpias y cálidas, playas de fina arena y una oferta complementaria para satisfacer los gustos más exigentes: golf, hípica, una exquisita gastronomía, el mejor ambiente nocturno y todo tipo de deportes náuticos.
Ven a disfrutar como nunca lo has hecho en La Manga. No encontrarás un Mediterráneo más amable ni unas gentes más abiertas.

PARA MÁS INFORMACIÓN DIRÍGETE A TU AGENCIA DE VIAJES, O SI LO PREFIERES LLAMA AL TELÉFONO ÚNICO DE INFORMACIÓN TURÍSTICA: 902 17 17 18

Región de Murcia *Disfrutarás*

M.C.D.2022

Los grupos elegidos de Albacete fueron La Mancha del Júcar, Campos de Hellín y Mancha Centro

Aprobados trece proyectos del Plan PRODER en la región

LT

La Comisión de selección del Programa de Desarrollo y Diversificación de Zonas Rurales (PRODER) aprobó los proyectos de trece grupos de acción local de Castilla-La Mancha, a través de los cuales se prevé invertir un total de 14.000 millones de pesetas en la región durante los próximos tres años.

La Comisión, formada por por los ministerios de Agricultura, Pesca y Alimentación y de Economía y Hacienda, por la Junta y por la Federación Regional de Municipios y Provincias, seleccionó estos proyectos de entre los 22 presentados en la región, según informó el director general de la Producción Agraria, José Antonio Castellanos.

Los grupos de acción local elegidos fueron: La Mancha del Júcar, Campos de Hellín y Mancha Centro, de Albacete; Asociación Montes Sur y Valle de Alcudia-Sierra Madrona, de Ciudad Real; Alcarria Conquense, Desarrollo Integral del Záncara, ADESIMAN y DERCO, de Cuenca; Asociación de Municipios Ribereños y Comarca Sur, de Guadalajara, y Campana de Oropesa y Montes de Toledo, de Toledo.

Según explicó Castellanos, otro proyecto más, presentado por el grupo Estados del Duque, de Ciudad Real, fue también seleccionado, aunque sus promotores han de modificar ciertos aspectos relativos a la composición y funcionamiento de su agrupación antes de la aprobación definitiva de la iniciativa.

El PRODER pretende el desarrollo rural promovido por los propios habitantes.

A través de estos proyectos se prevé una inversión de 14.000 millones de pesetas, financiados en un 40 por ciento por los fondos estructurales del Unión Europea (FEDER y FEOGA-Orientación), en un 20 por ciento por las administraciones nacional y regional, y el 40 por ciento restante por la iniciativa privada.

Los criterios de selección de los proyectos fueron el de adecuación a los objetivos del PRODER, que pretende aplicar un modelo de desarrollo rural integrado y generador de empleo promovido por los propios habitantes de cada comarca; su incidencia en zonas rurales deprimidas, y el equilibrio entre provincias.

La mayor parte de las iniciativas presentadas hacen referencia al turismo rural, al que sigue la creación de pequeñas empresas, artesanas principalmente, y la valorización de los productos agrarios, indicó Castellanos.

El director de la Producción Agraria señaló que antes de un mes se firmarán los convenios con los grupos de acción local elegidos y se fijará el cuadro financiero y las subvención concreta para cada proyecto, que será entregada por tramos, en el plazo de tres años.

Con la aprobación de estos proyectos son ya 26 los programas de desarrollo rural puestos en marcha en Castilla-La Mancha a través de las líneas de ayuda europeas PRODER y Leader II, que alcanzan una inversión conjunta de 32.000 millones de pesetas, 20.000 de los cuales serán financiados por las administraciones públicas.

Leader II

Respecto a los programas del Leader II, cuya realización se ha visto dificultada por la prohibición de la Dirección General VI de la Comisión Europea de acogerse a una doble línea de financiación, Castellanos indicó que la Junta ha presentado una propuesta de modificación del cuadro financiero que permitiría obtener una subvención adecuada para continuar los proyectos. Castellanos confía en que esta modificación, que haría similar el cuadro de financiación de los Leader II al de los PRODER (60% inversión pública; 40% aportación privada), sea aprobada por el Comité europeo de seguimiento que visitará la región el próximo mes de julio. Con la puesta en marcha de estos proyectos, prevista para agosto, se logrará englobar a 720 municipios, el 79% de la región, en programas de desarrollo rural, que afectarían a unos 731.449 habitantes.

UGT amplía la oferta de cursos de formación para trabajadores de comercio y hostelería

LT

Tras la excelente acogida que han tenido los cursos organizados por la Federación de Comercio y Hostelería (FETE-SE), en colaboración con el Instituto de Formación y Estudios Sociales (IFES) y ante la gran demanda existente por parte de los trabajadores de ambos sectores, FETE-SE-UGT abre de nuevo el plazo de adhesión de empresas a los plantes de formación.

En la convocatoria anterior se han formado cerca de noventa y cinco trabajadores de distintas empresas a través de cursos como "Gestión de Pequeñas y Medianas Empresas y Escaparatismos", impartidos en Albacete y el de Marketing de La Roda, así como los que se imparten actualmente en Villarrobledo bajo el título de "Inglés comercial" en Albacete e "Inglés Comercial" en Villarrobledo.

Competitividad

UGT pretende con estos cursos que la formación de los trabajadores adquiera una continuidad en el tiempo facilitando la obtención de unos conocimientos que aumenten su competitividad en el ámbito laboral.

La nueva oferta contempla también la posibilidad de realizar cursos a distancia con el fin de que la formación llegue al mayor número posible de trabajadores.

BOBIALBA, S.L.
SERVICIO TECNICO
BOMBAS GRUNDFOS
Bobinado de Motores Eléctricos
Reparación de Bombas de Agua
Grupos de Presión
LIDERES EN TECNOLOGIA DE BOMBEO
C/ ZARAGOZA, 10– Telf y fax: 967 - 52 34 81 – Móvil: 989/79 74 61 – ALBACETE

ORACION AL ESPIRITU SANTO

Tú, que me aclaras todo, que iluminas todos los caminos para que yo alcance mi ideal. Tú que me das el don divino de perdonar y olvidar el mal que me hacen y que en todos los instantes de mi vida estás conmigo, yo quiero, en este corto diálogo, agradecerte por todo y confirmar, una vez más, que nunca quiero separarme de Ti por mayor que sea la ilusión material. Deseo estar contigo y todos mis seres queridos en la gracia perpetua. Gracias por tu misericordia para conmigo y los míos. (La persona deberá rezar esta oración tres días seguidos sin decir el pedido; dentro de tres dáis será alcanzada la gracia por más difícil que sea. Publicar en cuanto se reciba la gracia).
Agradece las gracias alcanzadas.
C.I

El **"Hostal Ibáñez* "**, sito en la carretera N–430, Km. 551, del Villar de Chinchilla (Albacete), cuya titularidad correspondía a D. Francisco Ibáñez del Rey, pasa a ostentarla Restaurante Ibáñez, C.B.

GRACIAS ESPIRITU SANTO
P.R.

OCEANO–INSTITUTO GALLACH
precisa
* COMERCIANTES
* AZAFATAS (acompañar Comerciales)
No vendemos a domicilio, sólo a empresas.
Preparación por cuenta del Instituto.
Edad de 22 a 45 años.
Coche propio no imprescindible.
Poder viajar.
Ocupación estable.
C.M.A.S.S.A.
Presentarse en Expovicaman: Ctra. Madrid, S/N ALBACETE, EN EL Stand OCEANO–INSTITUTO GALLACH, 42–43 PABELLON CUBIERTO, Sr. Azcona.

NUEVO MILAN
CAFETERIA
RECIENTEMENTE INAUGURADA
Pº DE LA LIBERTAD, Nº 6. TELF. 21 42 83 ALBACETE

M.C.D.2022

María Jesús Prieto, directora del Instituto Nacional de Metereología comentó ayer los planes para Albacete

"Se potenciará la tecnología en la Base y la información a los usuarios"

LT

La directora del Instituto Nacional de Metereología (INM), María Jesús Prieto, visitó ayer la Base Aérea de los Llanos y el observatorio metereológico de Albacete.

María Jesús Prieto indicó que la visita se debía a una obligación de su cargo y por-que "Albacete es una ciudad que nos preocupa especialmen-te para ver cómo podemos hacer mejor la función que tenemos ya encaminada".

Prieto comentó que en Alba-cete se cuenta con una oficina de Defensa importante como la Base Aérea de los Llanos "tenemos un interés por potenciar las capacidades que tenemos en la región y también Albacete por la importancia de las actividades económicas que van tomando en la provincia, y cada vez se interesan más por la actividad que tiene la climatología y la metereología en sus cuentas de resultados".

En este sentido indicó que el programa que se han plan-teado para el 98 y el 99 "es hacer mejor no sólo aquello que nos demandan nuestros clientes habituales básicos, que son Protección Civil, las Fuerzas Armadas y Aviación, sino atender también la demanda incipiente que tene-mos sobre las actividades eco-nómicas".

La directora del INM comentó que Castilla-La Mancha tiene una climatología muy interesante. JOSE LUIS

Mayor atención

María Jesús Prieto añadió que "tenemos una voluntad clara, dentro de la escasez presupuestaria y de recursos humanos, de racionalizar mejor nuestros recursos y aten-der mejor localmente en Alba-cete las necesidades de mete-orología".

En la actualidad en Castil-la-La Mancha hay dos obser-vatorios en las bases aéreas de Albacete y Almagro, más los observatorios provinciales de Albacete, Ciudad Real, Cuen-ca y Guadalajara; aparte del observatorio especial en Moli-na de Aragón.

La directora del INM indicó que tanto Castilla-La Mancha como Albacete cada vez van tomando más relevancia en medios internacionales "por-que es una región climatológicamente muy singular por la gran llanura. Una Universidad alemana nos ha pedido una colaboración muy especial por-que desde el punto de vista climatológico aquí se pueden sacar investigaciones operati-vas muy importantes. Además, una funcionaria de Instituto participa en un programa de investigación de desertización".

Informe de Chinchilla

Preguntada sobre si había recibido algún encargo de hacer un informe metereológico sobre el campo de manio-bras de Chinchilla, María Jesús Prieto señaló que "no puntual-mente. Dentro de la conver-sación hemos sacado la pro-blemática de Chinchilla. la Base de los Llanos es una de las que se piensa potenciar porque la entrada en la OTAN va a suponer un incremento grande; al igual que el aumen-to de la aviación comercial también puede hacerse replan-tear muchos potenciales aereo-puertos".

Prieto añadió que los res-ponsables de la Base Aérea están muy satisfechos "con la atención metereológica que se les da y se ha comentado cómo traer las tecnologías que tene-mos en el Instituto apoyándo-nos en las tecnologías de la información".

La directora del INM dijo que el presupesto del Instituto para el 98 será de 10.500 millo-nes, de los cuales la mitad es para pagar al personal. "En inversiones vamos a ser muy prudentes porque también hay una aportación importancia a compromisos internacionales. Por eso el esfuerzo lo vamos a hacer en soportes y sistemas de difusión, para utilizar efi-cazmente la tecnología".

Por otra parte, comentó la presencia del INM en EUME-SAT (Centro Europeo de Pre-visión) como representante español y dijo que el Instituto Nacional de Metereología no tiene la obligación de comu-nicar a la sociedad las situa-ciones de riesgo, ni de fenó-menos adversos. "El Instituto es una institución técnico-cien-tífica que analiza una situación y la comunica".

Teletiempo

La responsable del Instituto Nacional de Metereología tam-bién comentó el funcionamien-to del servicio telefónico de Teletiempo. "Hemos dado un salto importante para informa, pero estamos intentando mejo-rar. Lo cierto es que es un sistema muy complejo para poder satisfacer a todas las personas que utilizan este ser-vicio". En este sentido, en mar-zo del 97 se habían registrado en Albacete 345.000 llamadas.

María Jesús Prieto también comentó que el Instituto Nacional de Metereología ha conseguido unirse a una red europea "y seremos los res-ponsbles de un programa espe-cial de clima".

LA ULTIMA PRIMERA LINEA DE PLAYA

lo mejor de CAMPOAMOR
AGUAMARINA
APARTAMENTOS, DUPLEX Y CHALETS ADOSADOS
Urbanización línea 20 m. DE LA PLAYA
RESIDENCIAL AGUAMARINA
Selecto ambiente residencial en el entorno más bello de la costa
Paseo Marítimo propio
Junto a 2 campos de golf
Alta calidad. Chimenea, piscina, jardines...

En la Bahía de Alicante
URBANIZACION URBANOVA
ULTIMA FASE EN 1ª LINEA DE PLAYA
Ultima Urbanización con Autorización para construir a 20 m. DE LA PLAYA
urbanova
• A 7 Km. del centro de Alicante
• 2 Km. de playa sin aglomeraciones
• Paseo Marítimo sin tráfico
• Aparcamiento propio
• Amplias zonas privadas, piscinas, tenis y jardines

PLAYA DE SAN JUAN
MUCHAVISTA
"PARAJE LAS LANZAS"
EDIFICIO ALOE
Impresionantes vistas al mar
• Viviendas de 2 y 3 dormitorios, TODAS CON MARAVILLOSAS VISTAS AL MAR
• Aticos con amplisimas terrazas
• Garaje subterráneo y trasteros con acceso directo al ascensor
• Jardín, piscina, tenis, polideportivo, patinaje y juegos infantiles

Visite pisos piloto en las Urbanizaciones, incluidos sábados todo el día y domingos por la mañana.
MADRID: (91) 431 48 52 • CAMPOAMOR (96) 532 12 91
ALICANTE: (96) 518 85 11 • EDIFICIO ALOE (96) 565 39 83
URBINCASA
Tranquilidad y Seguridad

La Primitiva
Sorteos jueves y sábados
100 ptas. 1 apuesta
Loterías y Apuestas del Estado

CLUB GIMNASIO ATHENEA
EXCLUSIVAMENTE FEMENINO
GIMNASIA DE MANTENIMIENTO - GIM - JAZZ - AEROBIC - PESAS Y APARATOS DE FORTALECIMIENTO MUSCULAR - BODY BUILDNG - GIMNASIA PRE Y POST-PARTO - SAUNA - MASAJE - BELLEZA - RAYOS UVA
Concepción, 14 * Teléfonos: 21 71 39 21 62 20 - ALBACETE

M.C.D.2022

Ayer celebró en Albacete la Asamblea anual en el marco de la feria agrícola y ganadera

Las cooperativas reivindican su papel de elementos vertebradores del sector agrario

T.R.

Con la reivindicación del papel de las cooperativas como elementos vertebradores del sector agrario español, la Unión de Cooperativas Agrarias de Castilla-La Mancha (UCAMAN) impulsará un ambicioso plan de actividades para el próximo período tras celebrar ayer en Albacete su Asamblea anual.

La Asamblea de UCAMAN, realizada en el marco de la feria agroganadera regional Expovicamán, aprobó un documento en el que se resalta que "las cooperativas agrarias han demostrado ser el mejor instrumento para defender y mantener la renta de los agricultores castellano-manchegos", configurándose como "impulsoras del desarrollo rural al ser, en muchos casos, la única industria existente en numerosos pueblos de nuestra región".

Dado que "la actividad de las cooperativas se tiene que desarrollar en un entorno socioeconómico cambiante", el documento señala que "es necesario que UCAMAN, como entidad representativa del cooperativismo agrario de Castilla-La Mancha, preste la mayor atención a ese entorno social, económico y legislativo, informando de los cambios que se vayan a producir, valorando las repercusiones que van a tener en el sector cooperativo, planteando las alternativas más acordes con sus intereses e impulsando la adaptación de las cooperativas a las nuevas condiciones y situaciones".

Según informó el vocal de UCAMAN, José Santiago Rodrigo Zarco, el reto más importante que a corto plazo tiene la Unión de Cooperativas es elo Plan de Recuperación del Viñedo, donde UCAMAN va a poner todo el apoyo técnico para que los cooperativistas se acojan al mismo.

Rodrigo Zarco agregó que otro reto es "transmitir a las cooperativas que el futuro está en comercializar y que debemos invertir en ello".

En la misma línea se mostró la directora de Comercialización e Industrialización, Elisa Martín, que indicó que "tecnológicamente las industrias agroalimentarias de la región están bien dotadas, pero queda el paso de atrevimiento para echarse al mercado".

Al mismo tiempo, UCAMAN considera que "uno de los rasgos que caracterizan al mundo empresarial moderno es la primacía del elemento humano cualificado sobre el resto de los factores productivos". Por ello, el plan de actividades contempla como prioritaria la formación de los cooperativistas, de los técnicos y gerentes y de los dirigentes de las cooperativas en los diferentes temas que sean de su responsabilidad.

UCAMAN celebró ayer en Albacete su Asamblea anual. JESUS MORENO

Otro compromiso organizativo adquirido en la Asamblea de UCAMAN es ampliar, mejorar y acercar los servicios que se vienen prestando a las cooperativas asociadas, a través de la optimización de los recursos humanos y técnicos hasta ahora disponibles.

En cuanto a las líneas de trabajo sectoriales, UCAMAN llevará a cabo una continuada labor de información, asesoramiento y seguimiento del Plan de recuperación de la capacidad productiva del viñedo en Castilla-La Mancha, al tiempo que dirigirá sus esfuerzos hacia la creación de una interprofesional del sector vitivinícola.

UCAMAN también continuará su colaboración y apoyo en favor de la constitución del proyectado laboratorio interprofesional lácteo de Castilla-La Mancha.

En el sector de las frutas y hortalizas, la prioridad de UCAMAN será la adaptación de las cooperativas al nuevo marco derivado de la reforma de la OCM, dado que las organizaciones de productores tienen encomendadas en la nueva reglamentación hortofrutícola un papel clave como instrumentos de aplicación de dicha reforma y de dinamización del mercado.

Asimismo, y con la participación de las cooperativas de cereales y oleaginosas, UCAMAN elaborará un estudio en el que se aborde "el problema de la integración y la forma de llevarla a cabo, con el objetivo de agrupar la oferta, así como la actividad de suministros" a las cooperativas y socios agricultores.

Constituida la Cooperativa de segundo grado "Hortifrutícola Vega Baja de la Mancha"

T.R.

La directora general de Comercialización e Industrialización Agroalimentaria, Elisa Martín, presidió ayer en la Delegación de Agricultura y Medio Ambiente el acto de constitución de la Organización de Productores de Frutas y Hortalizas. Se trata de la Cooperativa de segundo grado "Hortifrutícola Vega Baja de la Mancha", integrada por cuatro cooperativas socias de Hellín y Tobarra, que tendrá su sede en la localidad de Tobarra y estará presidida por Pedro González Muñoz.

Elisa Martín señaló que "la zona frutera de la que proceden estos empresarios es quizás la más importante de la región, con unos cultivos de gran delicadeza en estos momentos por su naturaleza y por la situación del mercado".

En este sentido, la directora de Comercialización e Industrialización Agroalimentaria aseguró que la constitución de esta Cooperativa de segundo grado se produce como consecuencia de adaptarse a la normativa de la Unión Europea y así cumplir el reglamento que les permita a sus integrantes acogerse a los correspondientes beneficios en la mejora de la comercialización en común de sus productos hortifrutícolas. Para ello, la cooperativa debe tener, al menos 40 socios y un potencial económico de 1.500.000 de ecus.

Elisa Martín señaló que "el mejor modo de que se organicen los agricultores es a través de empresas propias, perfectamente controladas por ellos y con la mejor gestión, siendo en el sector hortofrotícula necesaria dicha organización por tratarse de productos muy perecederos que necesitan de una rápida comercialización".

Martín agregó que "las unidades de compra son cada vez más lejanas y cada vez más fuertes, estando controlado el 60% del mercado europeo por diez empresas, habiéndose duplicado en España el número de comercios de este tipo, grandes superficies; con lo que yo creo que esta tendencia es imparable, e incluso el comercio tradicional está imitando en gran medida a la gran distribución, y ante eso el sector hortofrotícula se encuentra desde el punto de vista de producción y oferta francamente desordenado en España y en Castilla-La Mancha".

Elisa Martín presidió la firma de constitución de la organización. JOSE LUIS

La cooperativa de segundo grado está integrada por las siguientes cooperativas socias: "San José" de Cañada de Agra, "San Francisco de Asís" de Nava de Campaña, "San Roque" de Tobarra y "Santiago Apóstol" de Isso.

Por su parte, el presidente de la Cooperativa, Pedro González Muñoz, informó que la misma agrupa el 80% de la producción hortofrotícula de la zona, siendo la producción de albaricoque con 13.430.000 kilos importante.

González Muñoz, que indicó que la Cooperativa Vega Baja de la Mancha aglutina a 549 socios, casi el 100% de los productores hortofrutícolas de la zona, afirmó que "el albaricoque es un producto que supone alrededor del 80% de los ingresos de las familias que viven de la agricultura en la comarca de Hellín y Tobarra".

Asimismo, anunció que "trataremos de aglutinar la oferta y así podernos defender de las grandes cadenas de distribución".

M.C.D.2022

Dentro de las actividades previstas en Expovicamán 97, ayer tuvo lugar una conferencia sobre la reforestación

Hoy se celebra el Concurso de habilidad con tractor y remolque

T.R.

Hoy, a las 17:00 horas, den- o de los actos programados n la Feria agrícola y ganadera Expovicamán 97 se celebrará Concurso regional de habi- dad con tractor y remolque, s cuatro años sin celebrarse. Dicho concurso, una de las rincipales novedades de esta dición, ha sido organizado n la colaboración de Asaja. Asimismo, a las 19:30 horas, celebrará otra actividad vedosa como es el Concurso calidad higiénica de la che.

Además, a las 12:00 horas, el salón de actos del ITAP, y prevista una conferen- coloquio sobre "El tractor ícola: Ahorro de costes. ducción del consumo de mbustible", a cargo de Pedro paña Martínez, profesor del a de Máquinas y Motores rmicos de la Escuela Téc- a Superior de Ingenieros rónomos de la Universidad gional. Sobre "El tractor oderno. Tendencias y sarrollo" hablará Javier Elu riz, jefe territorial de John ere Ibérica, S.A. y Juan tonio Huedo Madrona, jefe área de John Deere Ibé- a, S.A..

Igualmente, a primeras as de la mañana se desarro- rá el Concurso nacional rfológico de caballos P.R.E yeguas de siete años en ade- nte, así como el de doma clá- a represe con caballos de atro años. A las 12:00 horas, celebrarán los concursos cional morfológico de caba- s de siete años en adelante, como el de doma clásica n caballos de cinco años. Además, a las 11:30 horas rá una subasta de repro- tores selectos y corderas de za manchega.

Asimismo, a las 17:30 horas rá una conferencia sobre el gua, viñedo y olivar", que rrerá a cargo de Fernando raleda Quilez, secretario neral de UPA y Cristóbal rres Torres, coordinador gional de UPA.

Por la tarde, a las 16:00, 30, 17:00 y 18:30 horas vol- rá a haber concursos de baños de las distintas espe- alidades.

Por otra parte, ayer por la rde, a las 17:30 horas, tuvo gar la Asamblea de Viveris- , con la conferencia sobre "Reforestación como alternativa a nuestra agricultura de Castilla-La Mancha", a cargo de Alberto Sainz Cortés, director general de Medio Ambiente Natural de la Consejería de Agricultura y Medio Ambiente, y Antonio Mompó, delegado provincial de la Consejería de Agricultura y Medio Ambiente. Intervino como moderador, Jacinto Fernández Briones, presidente de la Asociación de Viveristas Forestales de Castilla-La Mancha.

Ayer por la tarde se celebró la segunda edición del Concurso de catadores de alimentos por parejas. JOSE LUIS

Buenos resultados en el concurso de ordeño de ovino manchego.

Magníficos resultados en el Concurso de ordeño de ovino manchego

LT

El Concurso de ordeño de la raza ovino manchega, que viene desarrollando Agrama (Asociación Nacional de Criadores de Ganado Ovino Selecto de Raza Manchega) dentro del certamen Expovicamán 97 está mostrando la magnífica evolución de la producción de leche de la oveja manchega.

El pasado viernes se celebró la primera prueba con el siguiente resultado del ordeño de tarde: Diputación de Toledo con 2,257 litros; Gregorio Rozalén con 2,235 litros; Ricardo Ortega con 2,289 litros; y Sánchez Rodríguez CB con 2,187 litros.

Estos datos suponen la obtención de unos cuatro litros de leche por ejemplar y día, lo que unido a la alta calidad de la leche de la raza ovino manchego avala la creciente competitividad del ganado autóctono frente a otras razas.

Ayer se practicaron dos ordeños de mañana y tarde, y mañana se efectuarán otros tantos, siempre de cara al público, a las 8:30 y 20:30 horas. Al final se procederá a designar la oveja campeona y el lote de cuatro ovejas de la ganadería ganadora.

La Raza Manchega, que debe su nombre a la región de La Mancha, donde se halla localizado el núcleo principal, comprende un conjunto de ovinos de claro perfil convexo, proporciones bastante alargadas y tamaño medio-grande, según la zona de ocupación.

QUESO MANCHEGO QUINTANILLA
HIJOS DE VICENTE QUINTANILLA, S.L.
FABRICA DE QUESO MANCHEGO
Virrey Morcillo, 8 – Tlf: 21 60 48 – Fax: 52 15 87 – ALBACETE
Quintanilla
AUTOSERVICIO
ALIMENTACION
Servicio a domicilio
San Antonio, 3
Tlfs. 21 73 34 – 21 90 90
ALBACETE

M.C.D.2022

Adecuar los juguetes de los niños a su edad, entre las recomendaciones

Campaña de los consumidores sobre seguridad infantil en el hogar

LT

La Federación de Consumidores y Usuarios de Castilla-La Mancha (CECU) ha puesto en marcha una campaña de Seguridad Infantil en el Hogar en diversos colegios de nuestra comunidad autónoma. La campaña, realizada por personal especializado de CECU, se está desarrollando mediante charlas y actividades diversas como dibujos y clases prácticas, dirigidas a niños de 7 a 9 años (entre tercer y cuarto curso de primaria) así como mediante encuestas a los padres de los alumnos.

En estos momentos se están analizando las encuestas realizadas en el transcurso de la campaña por lo que a la mayor brevedad posible se espera ofrecer los resultados de las mismas.

Los folletos informativos de la campaña, que se están repartiendo a niños, padres y profesores, ofrecen consejos para prevenir los peligros del hogar, así como la manera de actuar cuando ocurre un accidente.

Se recomienda mantener al día la vacuna antitetánica de los hijos.

Entre las recomendaciones de CECU se encuentra la de guardar los productos de limpieza alejados de donde se almacena la comida para evitar el peligro de intoxicación. Asimismo, se aconseja comprobar que los cables de los aparatos eléctricos estén en buen estado para evitar quemaduras por electrocución sobre todo de los niños.

Que los juguetes se adecúen a la edad para evitar que los más pequeños jueguen con piezas pequeñas que fácilmente se introduzcan en la boca, es otra de las recomendecaciones. CECU alerta a los padres para que nunca mediquen a sus niños por su cuenta, ni alteren las dosis inidcadas por el médico. Igualmente es muy importante comprobar la fecha de caducidad de los fármacos.

En cuanto a animales domésticos se recomienda mantener al día la vacuna antitetánica de sus hijos y acostumbrarlos a lavarles las manos después de jugar con las mascotas.

No permitir que los niños jueguen en la cocina cuando se está cocinando, colocar una superfice antideslizante en el suelo de la bañera y vigilar la temperatura del agua caliente, procurar guardar los cuchillos, martillos y destornilladores fuera del alcance de los niños, etc., con otros de los consejos recomendados por la Federación de Consumidores y Usuarios.

Próxima conferencia sobre la distribución de la riqueza en CCM

El próximo martes 27, a las ocho de la tarde, en el Salón de Actos de CCM se celebrará la última charla-coloquio del I Ciclo "A Debate" organizado por Cáritas Diocesana, con el título de "La distribución de la riqueza en España: pobres y ricos, clase alta, media y baja...¿son palabras de otros tiempos? ¿Qué hay de todo esto en nuestros días?. La conferencia correrá a cargo de Víctor Renes, sociólogo de Cáritas Española.

Nuevos convenios con ONGs de la provincia dentro del Programa de Inserción Social

El delegado de la Junta, Siro Torres, acompañado del delegado de Bienestar Social, José Antonio Escribano, presidirá el próximo lunes 26 de mayo la firma de convenios con ayuntamientos de la provincia y las ONGs "Casa del Alfarero" y "Caritas Diocesana" relacionados con el Programa de Inserción Social.

Guía

EXPOSICIONES

* Exposición del Centro de Estudios de La Manchuela.

- Del 16 al 30 de mayo, en la Sala de Exposiciones de la Caja de Castilla-La Mancha (San José de Calasanz).

Horario de visitas, de 18 a 21 horas. (Domignos y festivos, cerrado).

* Exposición sobre "Fotografía y sociedad en la España de Franco 1939-1975. Las Fuentes de la Memoria III".

- Hasta el 25 de mayo en el Museo de Albacete. Colaboran la Junta de Comunidades, el Ministerio de Educación y Cultura y la Fundación "La Caixa".

* Exposición de pintura "Clásicos del cine" de José Enrique Atienzar.

- Durante todo el mes de mayo en el bar "La parroquia", sito en Blasco de Garay, 65.

* Exposición sobre "Las Plantas del Mundo en la Historia".

- Del 5 al 25 de mayo en el Museo Municipal. Organizan la Fundación Bancaja y el Ayuntamiento de Albacete.

* Exposición sobre "Arquitectura industrial y ferroviaria en Castilla-La Mancha. 1850-1936".

- Del 28 de abril al 2 de junio en la Delegación de Albacete del Colegio Oficial de Arquitectos de Castilla-La Mancha (Martínez Villena, 7). El horario de visita es de 10 a 14 horas de lunes a viernes, y los martes de 19 a 22 horas.

* Exposición de Pintura y Fotografía de Miguel Aguilar y Julián Escribano.

- Desde el 10 hasta el 31 de mayo, en el restaurante "La Vidriera" (Hotel Albar).

* Exposición de dibujos de Antonio Carrilero.

- Del 26 de mayo al 3 de junio en la sala Duayer (C/ Alcántara, 7) de Madrid.

* Exposición sobre "La indumentaria en los documentos. (S. XVIII y XIX)".

- Organizan el grupo de danzas "Abuela Santa Ana" y la Junta de Comunidades. Del 15 al 30 de mayo, en el Archivo Histórico Provincial, en horario de 9 a 14 horas y de 16 a 21 horas.

* Exposición de esculturas de Francisco Ruiz Oliva y acuarelas de José Antonio Lozano Guerrero.

- En la sala cultural de Caja España (calle Gaona, 24). Del 21 al 31 de mayo, de lunes a viernes, en horario de 19 a 21 horas. Podrá ser visitada en horario distinto por centros de enseñanza que así lo deseen.

ACTUACIONES MUSICALES

* Concierto de la Banda Municipal de Música de Albacete, que dirige Manuel Calero García.

- Día 25 de mayo. Concierto de Primavera, en el Auditorio Municipal. A las 12 de la mañana.

* Actividades musicales organizadas por Cultural Albacete para el mes de mayo.

- Sábado, 24. XV Ciclo de Conciertos en el Organo Histórico de Liétor. Intérprete: Heribert Breuer. En la Iglesia Parroquial Santiago Apóstol de Liétor, a las 20 horas. Entrada libre.

- Sábado 31. XV Ciclo de Conciertos en el Organo Histórico de Liétor. Intérpretes: Dúo Lurka. En la Iglesia Parroquial Santiago Apóstol de Liétor, a las 20 horas. Entrada libre.

- Sábado 24 de mayo, a las 21 horas, concierto de la Orquesta Sinfónica de Albacete en la Iglesia de la Asunción de Tobarra.

* Ciclo de Jóvenes Talentos.

- Organiza Juventudes Musicales de Albacete, con la colaboración del Instituto Bachiller Sabuco y su Asociación de Padres de Alumnos. El martes 20, a las 20,15 horas en el salón de actos del Instituto Bachiller Sabuco, actuará el Trío Arensky. Entrada libre.

* II Concierto de la Orquesta Infantil del Conversatorio Profesional de Música de Albacete.

- Miércoles 28 de mayo, a las 17 horas, en el Paraninfo de la Universidad.

CONFERENCIAS

*Ciclo "La Iglesia ante el tercer milenio", en el Ateneo, a las 20:15 horas.

-Dia 29, "Jesucristo ayer, hoy y para siempre", por el cardenal arzobispo emérito de Toledo, Marcelo González Martín.

* Conferencias organizadas por Cultural Albacete para el mes de mayo.

- Lunes, 26. II Jornadas de Grecia y Chipre en Albacete a cargo de Carlos García Gual. Bajo el título "El mito de Ulises hasta el siglo XX", en el Salón de Actos de la Diputación, a las 12,15 horas. Entrada libre.

- Martes, 27. Conferencia sobre cien años de cine en Albacete a cargo de José Luis Garci. Bajo el título "Cine y literatura", en el Salón de Actos de la Diputación, a las 20 horas. Entrada libre.

* Conferencia "¿Cómo afecta la evolución de los mercados a los fondos de inversión y a los planes de inversión?". Organiza el Colegio de Economistas de Albacete y AB Asesores Bursátiles.

- Día 28 de mayo, a las 20 horas, en el salón de actos de la Caja Castilla-La Mancha (San José de Calasanz).

* Conferencia-coloquio bajo el tema "La depresión: ¿La enfermedad de nuestro tiempo?", organizada por la Asociación de Ayuda contra el Síndrome Depresivo.

- Día 3 de junio, a las 20:30 horas en el Ateneo de Albacete. Intervienen las psicólogas: Anunciación Cuenca, Silvia de Moya, Milagros García y Victoria López.

CONCURSOS

* Premio Poesía "Ateneo Albacetense" 1997.

- Podrán concurrir todos los poetas que lo deseen, con un solo poemario inédito, en lengua castellana, de un mínimo de 300 versos y un máximo de 500. Los originales se presentarán por cuatriplicado ejemplar, mecanografiados a doble espacio, sin firma y bajo lema, acompañados de una plica en cuyo interior se hará constar la dirección completa del autor o autora. Los trabajos se enviarán a "Ateneo Albacetense", calle Feria, 10, cp. 02005 Albacete, o al Apartado de Correos de Albacete nº 1.045, antes del 15 de septiembre. Se establece un único premio de 500.000 pesetas.

M.C.D.2022

El jefe del equipo médico de Albacete señala que "cualquier anuncio en pro de la asistencia médica es positivo"

Masegosa destaca el proyecto sobre las enfermerías de las plazas de toros

Pedro J. GARCIA

Recientemente se hizo público el proyecto elaborado por la Sección de enfermerías de plazas de toros de la Comisión Consultiva Nacional de Asuntos Taurinos, que preside un representante del Ministerio de Sanidad, por el que las enfermerías de las plazas de toros pasarán a llamarse "Servicios Médico-Quirúrgico".

El jefe del equipo médico de la plaza de Albacete, Pascual González Masegosa, sobre este tema dijo que "cualquier anuncio que venga en pro de proporcionar la asistencia médica a los festejos taurinos es bienvenido. Lo he observado y forma parte de lo que redactamos en el 91 y enviamos al Ministerio del Interior para que se hiciese una reglamentación sanitaria".

En este proyecto González Masegosa destaca varias cosas positivas como que la responsabilidad máxima en cuanto a la información del equipo depende del jefe del mismo, que puede ser especialista en Cirugía General o Traumatología. También es importante que se refleje que las enfermerías estén dotadas por personal fijo y especializado".

Pascual González resaltó un apartado de este proyecto. "Es en el que se señala que la empresa se tiene que responsabilizar de la dotación de material a las enfermerías. Esto nos va a beneficiar a la hora de pedir el material, sobre todo el fungible, que cuesta mucho trabajo conseguir. Lo único que pedimos es que la enfermería esté mínimamente dotada para hacer el tipo de cirugía que pueda surgir en un momento determinado".

El doctor González Masegosa indicó que este tema será tratado en el próximo congreso de Cirugía Taurina que se celebrará en Teruel. "Dentro del congreso hay un apartado que es la asamblea de sociedad de cirugía taurina. En estas asambleas es donde se discuten todos los temas de la parte burocrática de la asistencia en los festejos".

Actualmente en la reglamentación hay un vacío sanitario, algo que sí está bien reflejado en la del País Vasco. "Allí se habla extensamente de cómo deben estar organizadas las enfermerías, cuál debe ser la composición del equipo médico y cómo debe ser la dotación de las enfermerías. Ha habido autonomías que se han adelantado a la reglamentación general".

En este sentido añadió que "probablemente con las transferencias a las comunidades cada región tendrá su reglamentación específica, en base a unos fundamentos que pueden ser los comentados".

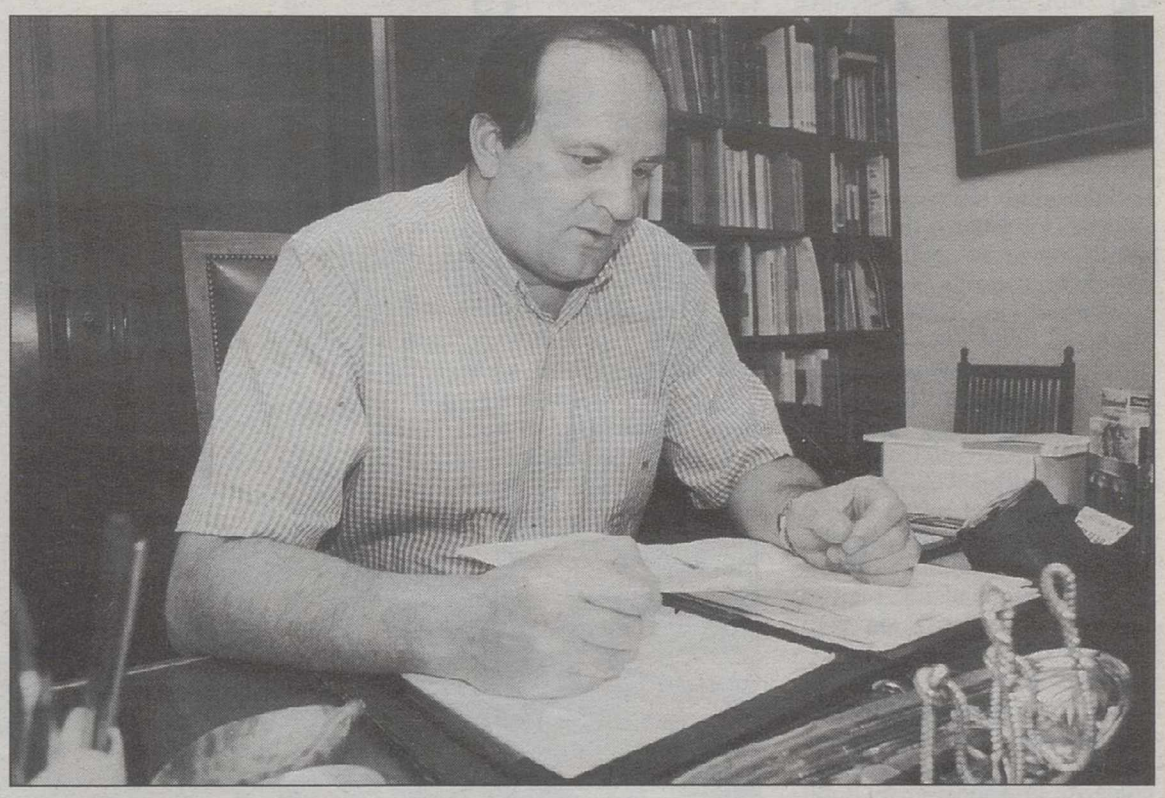

Pascual González Masegosa, jefe del equipo médico de la plaza de toros de Albacete.

IU sigue oponiéndose a la pintura antigrafiti

El PSOE, contra algunas ganaderías de la Feria

P.J.

Ayer se celebró la Comisión de Feria del Ayuntamiento de Albacete en la que se trataron, entre otros temas los de las ganaderías presentadas por los hermanos Lozano para la próxima Feria de Albacete y las obras a realizar en la plaza de toros albaceteña.

Juan Carlos López, concejal de Festejos, indicó que quedaron aprobadas las ganaderías aunque hubo precisiones por parte de los dos partidos de la oposición. "El PSOE dijo que deberían quedar en reserva las ganaderías de Pérez Bernero, Valdefresno, Baltasar Ibán y Alcurrucén por no encontrarse las mismas en su día por momento. Desde IU se ha dicho que entre los desechos de ganaderías no se encuentren las de Daniel Ruiz, Manuel Flores y Victorino Martín".

Por su parte, José Eduardo Martínez Valero, de IU, comentó que su grupo está de acuerdo con las ganaderías presentadas "porque son de solvencia, contrastadas y hay variedad de encastes".

El portavoz de IU en el Ayuntamiento añadió que no aprobaban la forma de obrar del alcalde en el tema de las ganaderías "ya que no nos ha parecido bien que diese a conocer la relación de ganaderías antes de celebrarse la comisión".

Martínez Valero comentó el cambio de la corrida de San Juan por dos novilladas. "Yo he planteado que la corrida se mantenga porque es lo que refleja el pliego de arrendamiento de la plaza de toros y puede surgir algún problema con otros empresarios y con el público. Creo que la corrida también debe mantenerse para dar una oportunidad a algún torero de Albacete. Sería positivo que además de la corrida se celebrase una novillada".

Obras

Por último Martínez Valero aclaró la postura de IU en el tema de las obras de la plaza de toros. "Nosotros sólo nos opusimos a la pintura antigrafiti porque será la cuarta vez que se pinte la plaza (dos en el interior y dos en la fachada) desde la llegada del PP al Ayuntamiento. Creemos que 2,5 millones de pesetas en esta pintura es un despilfarro, pero con el resto de obras programadas para acometer en la plaza estamos de acuerdo y se cuenta con el voto a favor de IU".

Izquierda Unida cree que pintar de nuevo la plaza de toros con antigrafiti "es un despilfarro".

M.C.D.2022

El ganadero dice que tras ocho años triunfando en Madrid "alguno habría que pinchar"

Samuel Flores: "Estoy disgustado, pero pienso seguir dando triunfos"

Pedro J. GARCIA

El ganadero albaceteño Samuel Flores comentó ayer tras el resultado de la corrida del pasado miércoles en la que se lidiaron astados de su ganadería que se sentía "muy dolido".

Pese a ello Samuel Flores dijo que "he dado la cara. Entiendo que son ocho años triunfando en Madrid y alguno había que pinchar. Estoy disgustado, pero pienso seguir dando triunfos con mi ganadería".

El ganadero también explicó su estado de ánimo. "Cuando las cosas me han ido bien no he sido orgulloso y en estos momentos tampoco voy a hundirme".

Samuel Flores se mostró disgustado con un párrafo de la crónica de la corrida del miércoles, de la Agencia Efe, publicada en este diario. El texto es: "Tres figuras del toreo, de valientes en Las Ventas, sólo por el compromiso de amistad personal con el ganadero". El ganadero aclaró quienes son sus amigos y el motivo por el que los toreros se apuntan a su ganadería. "Yo soy amigo personal de Enrique Ponce y los diestros matan mis corridas porque los triunfos de estos últimos años en Nimes, Dax, Madrid o Bilbao hacen que confíen en mis toros. También, en una plaza de responsabilidad los toreros se apuntan a las corridas que ofrecen garanrías para el triunfo".

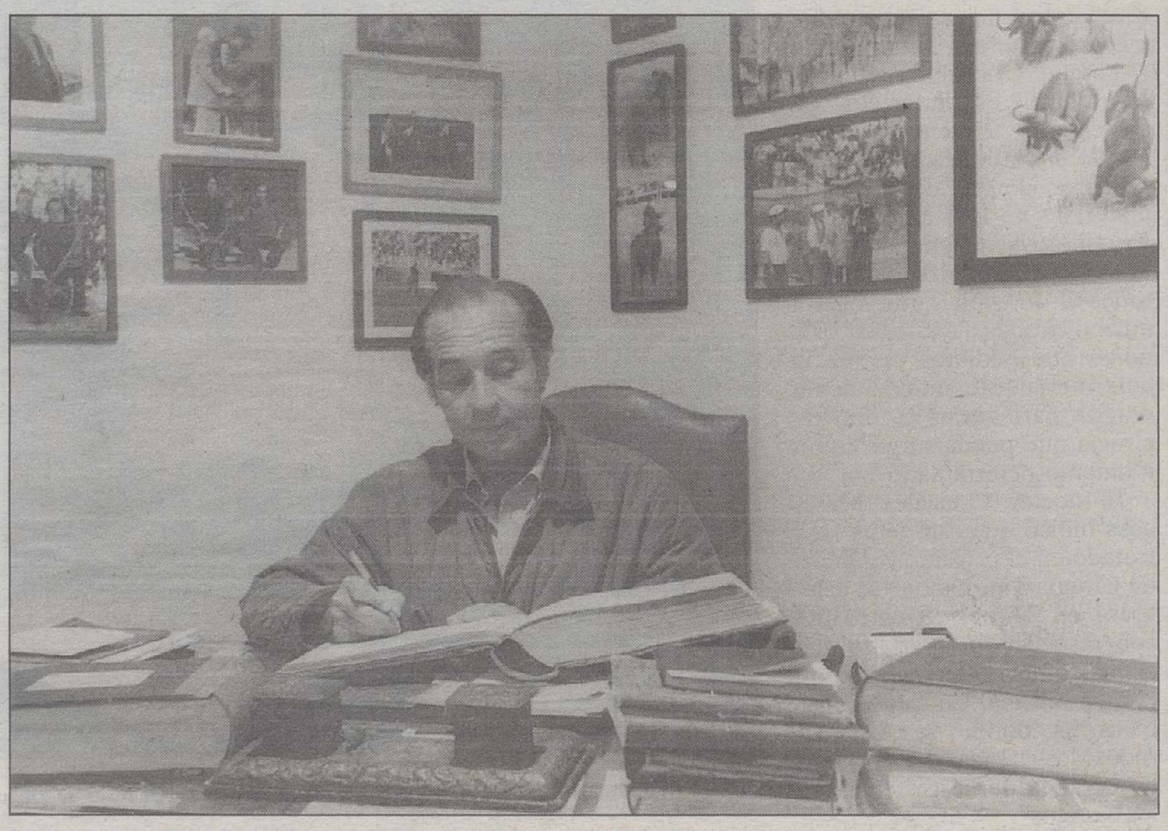

Samuel dice que no se va a hundir tras la corrida del miércoles "porque cuando ha ido bien no he sido orgulloso".

Samuel Flores explicó que cuando para una corrida hay una expectación tan grande no cabe el término medio "y la falta de éxito supone el fracaso".

Pese a todo Samuel Flores señaló que hubo dos toros que fueron devueltos a los corrales y que hubieran dado buen resultado. "El primero de Ponce y el segundo de Rincón fueron rechazados precipitadamente por el presidente Espada, el mismo que el año pasado fue remiso a conceder los trofeos. Esto dio al traste con la corrida porque creo que los toros hubieran aguantado en la muleta y se habría cortado alguna oreja".

Samuel Flores comentó un detalle sobre los toros de esta corrida de la Feria de San Isidro. "El padre de los tres toros con mejor nota murió el mismo año que cubrió a las vacas. Se ha dicho que los sementales abuelean y éste transmitió menos raza en esta última camada. También hay que unir la mala suerte y que todo salió torcido".

Mayor Oreja entregó un premio de la pasada Feria de San Isidro a Ponce

LT

El ministro del Interior, Jaime Mayor Oreja, entrego el miércoles por la noche en un céntrico hotel madrileño el Premio "Tryp al detalle para el recuerdo" de la pasada feria de San Isidro a Enrique Ponce, galardón que compartía el valenciano con José Miguel Arroyo "Joselito", quien no pudo asistir al acto por estar herido.

Con anterioridad el ministro habia visitado en la clínica madrileña "Loreto" a "Joselito", cogido esa tarde por el primer toro de su lote cuando toreaba en la plaza de Las Ventas.

Este galardón fue concedido ex-aequo a los dos toreros por el histórico tercio de quites en el que rivalizaron en la corrida del 23 de mayo del año pasado, con toros de Samuel Flores.

Enrique Ponce, bajo de moral por el pobre resultado de la corrida, manifestó tras la entrega que "ha sido una pena que el festejo que precisamente se repetía hoy con la misma ganadería, la de Samuel Flores, que dio pie a conseguir este premio, no haya servido este año para recordar algun detalle, más bien ha sido para olvidar".

Ausencia de "Joselito"

En nombre de "Joselito" recogió el galardón su peón de confianza, Juan Cubero, que naturalmente justificó la ausencia de su matador por las circunstancias en las que se encontraba, expresando su deseo de que "el año que viene, el maestro pueda recibirlo personalmente".

Otro galardonado en el acto, el banderillero Luis Carlos Aranda, recibió también el Trofeo "Tryp detalle para el recuerdo" de la pasada feria de Otoño de Madrid, por el brillante tercio de banderillas que protagonizó en una de las corridas de dicho mini ciclo taurino.

Ponce recibió el premio "Tryp al detalle para el recuerdo".

Breves

Ponce se anuncia en Dax y Albacete con los toros "samueles"

El diestro valenciano Enrique Ponce está acostumbrado a lidiar toda la camada de la ganadería de Samuel Flores.

Pese a que Ponce no pudo triunfar en la corrida de San isidro con esta ganadería dijo que no quiere darse por vencido y anuncia ya que "voy a seguir matándolos. Por lo pronto me anuncio con ellos en Dax (Francia) y en Albacete".

Sobre su próxima cita madrileña dijo que "espero que la del 26, lunes, sea una buena corrida para rematar la Feria".

Juan Jiménez apodera al rejoneador Juan Ramírez

El apoderado taurino lorquino llevará las riendas del rejoneador albaceteño Juan Ramínez tras el acuerdo que han alcanzado.

Juan Ramínez también es el apoderado del matador de toros albaceteño Manuel Montoya, quien tras tomar la alternativa el pasado mes de mayo sigue a la espera de que le llegue al guna oportunidad para poder torear. El apoderado señaló que luchará a tope por los dos, aunque reconoció que todo está muy difícil.

Semana de música y toros en Villarrobledo

Enrique Grau, empresario del coso de Villarrobledo, ha organizado una semana de toros y música en esta localidad.

Los actos comienzan mañana, a las 8 de la tarde con un concierto de pasodobles taurinos por la banda municipal de música.

El jueves 29, a las 8 de la tarde, se celebrará en el claustro del Ayuntamiento una conferencia coloquio con el tema "La fiesta de los toros y su momento actual" a cargo del ganadero Victorino Martín. Posteriormente será la desencajonada de los toros que se lidiarán el día 31. Esta corrida se celebrará a las 6,30 de la tarde donde "El Tato", Víctor Puerto y Vicente Barrera lidiarán toros de Buenavista.

M.C.D.2022

El diestro desea estar en la corrida del día 2 de junio

"Joselito" quiere cuajar un toro en San Isidro

LT

José Miguel Arroyo "Joselito", herido el miércoles en Las Ventas, y a quien los médicos le han adelantado que necesitará al menos dos semanas para su restablecimiento total, sin embargo aseguró el jueves que "no quiero irme de San Isidro sin cuajar un toro de gusto, así que voy a hacer lo imposible para estar ahí el día 2".

Aunque todavía es pronto para hacer pronósticos en este sentido, él tiene claro que saldrá a torear "estando al cien por cien de mis facultades, pues de lo contrario no quiero engañar al público".

Molestias

Las molestías son "medianamente soportables, aunque no he dormido nada. La cornada está en un sitio muy molesto y yo no acostumbro a dormir bocarriba. De verdad que ha sido muy incómodo", comentó sobre su primera noche en el hospital.

A "Joselito" se le nota agobiado, tragando saliva al ver en vídeo las imágenes de la cogida. "Y en la plaza fue todavía mucho peor. Pasé miedo cuando ví al toro que se ensañaba conmigo en el suelo. Menos mal que no acertó a calarme y que las cuadrillas llegaron pronto al quite".

El torero cuenta cómo llegó el percance: "el toro no obedecía, era muy complicado por el derecho, pues ya se me había parado y me avisó" en el capote. Al Rey se lo dije en el tendidos, que no tenía confianza en el toro, pero que iba a ver como le buscaba las vueltas. Al final me encontró el toro a mí".

El asta penetró por el tercio superior de la cara externa de la pierna izquierda, con una trayectoria ascendente de diez centímetros que le produjo destrozos en los músculos tibial anterior y extensores de los dedos del pie, alcanzando el tercio superior del peroné, con contusión del nervio poplíteo externo. El pronóstico, menos grave.

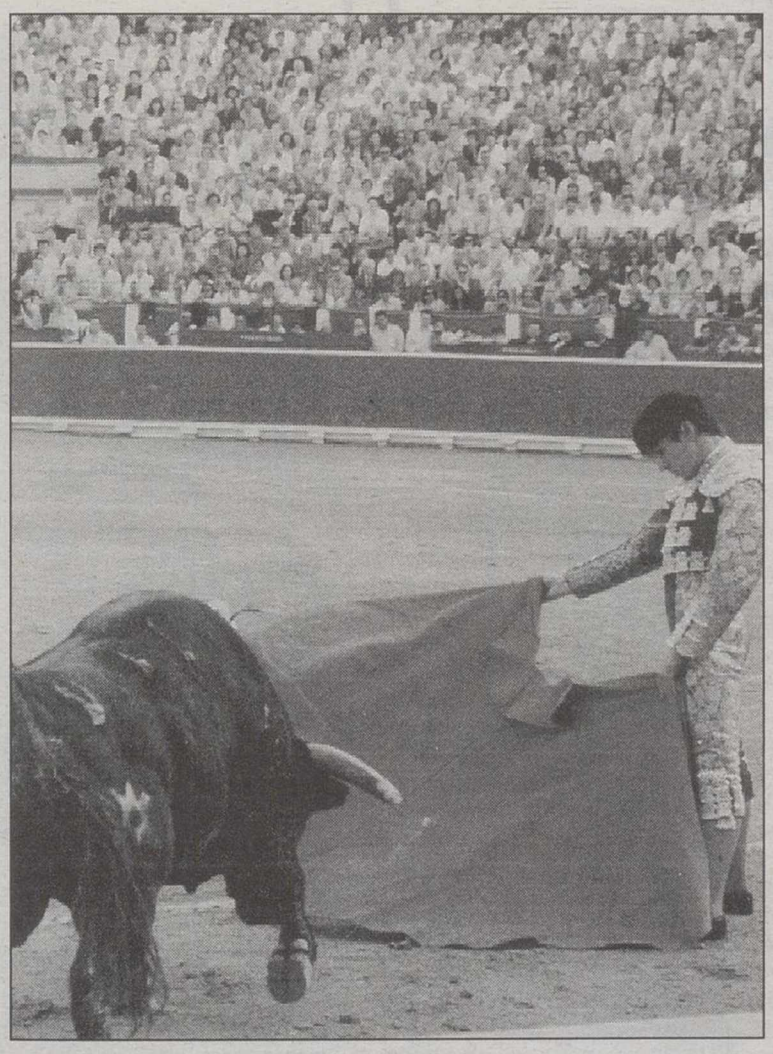

"Joselito" afirma que la cornada está en un sitio muy molesto.

Aguante

Aun herido y maltrecho, el torero de Madrid tuvo el gesto de aguantar en el ruedo, seguir intentando la faena e incluso montar la espada. Y sólo después de la estocada pasó andando a la enfermería. "Me sentía mal por el dolor, incluso empecé a notar que perdía el juego del pié. Pero era tarde de mucha responsabilidad. Por eso me quedé".

Ya en la enfermería tuvo intención de volver al ruedo para estoquear al quinto. Pero el doctor García Padrós fue rotundo en el consejo, prohibiéndoselo.

Los cincuenta años de la Feria madrileña en fotos

LT

El cincuentenario de la Feria de San Isidro se festeja desde el miércoles en las plaza de Las Ventas con una exposición fotográfica conmemorativa de la misma, abierta al público en el Aula Cultural de dicho coso.

Cien fotografías componen la muestra, en la que se recoge una visión antológica, con las faenas y sucesos más importantes ocurridos en la plaza monumental de Madrid durante las ferias isidriles desde su primera edición en 1947.

Las imágenes que se exponen proceden de los archivos de los fotógrafos taurinos Baldomero Fernández "Baldomero", Santos Yubero (cedió su fondo al Archivo Regional de la Comunidad de Madrid, que es quien lo ha aportado para esta ocasión), Lendínez y Botán.

Cada año está representado por dos fotografías que recogen retratos y faenas de los más grandes maestros que han actuado en el ciclo a lo largo de estos cincuenta años.

De toreros retirados figuran Pepe Luis Vázquez, "Litri", Julio Aparicio, Antonio Ordóñez, Manolo Vázquez, Juan Posada, Rafael Ortega, "Antoñete", Gregorio Sánchez, El Viti, Diego Puerta, Paco Camino, Jaime Ostos, Manuel Benítez "El Cordobés", Angel Teruel, Palomo Linares, Dámaso González, José Luis Palomar, Manzanares, Espartaco, Niño de la Capea, Ruiz Miguel y Julio Robles, además de los rejoneadores Angel Peralta y Fermín Bohórquez Escribano.

Hay también imágenes de los desaparecidos Antonio Bienvenida, Luis Miguel Dominguín, César Girón, Chicuelo II, Paquirri y Yiyo.

Toreros en activo

De los que estan en activo, Curro Romero, Rafael de Paula, Curro Vázquez, Ortega Cano, César Rincón, Joselito, Enrique Ponce y Rivera Ordóñez.

La exposición está organizada por el Centro de Asuntos Taurinos de la Comunidad de Madrid con la colaboración de la Concejalía de Cultura del Ayuntamiento de Madrid, y sus comisarios Alvaro Martínez-Novillo y catalina Romero de Avila.

"Finito" se marca como principal objetivo el triunfo en Madrid

LT

El matador de toros Juan Serrano "Finito de Córdoba" señaló que su principal objetivo en estos momentos es lograr un gran triunfo en Madrid, donde actuará el 30 de mayo, ya que una buena intervención en San Isidro "hace más falta".

"Finito de Córdoba" explicó a Efe que ir a Las Ventas "siempre es una lotería", porque influyen no sólo los toros sino también "cómo esté el público".

El diestro, que recibió el primer Trofeo Taurino "Zoco Los Califas", resaltó que "es muy bonito para un profesional" recibir un galardón que se entrega por primera vez, y que se le ha otorgado por su actuación con el tercer toro de la ganadería de Ana Romero, corrida lidiada en la Feria de Mayo de esta ciudad el pasado año.

A su juicio, este trofeo sirve "de ayuda" y supone "un revulsivo moral" para afrontar la feria de Córdoba de este año, que se desarrollará del 24 de mayo al 1 de junio, y para la que "Finito de Córdoba" se encuentra "mentalizado y con moral".

CEREALES SALTO S.A. • CEREALES SALTO S.A. • CEREALES SALTO S.A. • CEREALES SALTO S.A. • CEREALES SALTO S.A. • CEREALES SALTO S.A.

CEREALES SALTO S.A.

AL SERVICIO DE LA AGRICULTURA Y LA GANADERIA

VISITENOS EN EXPOVICAMAN-97

Ctra. de Las Peñas, 37 — Aptdo. 271 — ☎ (967) 22 48 54 — Fax: (967) 50 44 40 — ALBACETE

CEREALES SALTO S.A. • CEREALES SALTO S.A. • CEREALES SALTO S.A. • CEREALES SALTO S.A. • CEREALES SALTO S.A. • CEREALES SALTO S.A.

M.C.D.2022

José María Barcina envió un claro mensaje a Emigdio de Moya, calificando las palabras del presidente provincial como "irresponsables"

Advierte que puede pasar lo mismo que en Villarrobledo

Barcina pide a Emigdio De Moya que no interfiera

El actual presidente del PP hellinero, así como el resto de concejales, a excepción de José García Simón, que no estuvo presente en el acto, enviaron a Emigdio de Moya un claro mensaje de que no interfiera en los asuntos locales. Barcina, además de confirmar su presencia en las elecciones del día 7, expuso que aglutina una lista con "experiencia".

Angel ROMERO GARCIA

Confirmando hoy lo adelantado ayer, es un hecho que José María Barcina concurrirá a las próximas elecciones locales del PP, con una lista independiente de la que presente Hortensia Pérez. Arropado con la presencia de su grupo de concejales, a excepción de José García Simón, el actual presidente del PP indicó que su actitud "había sido sopesada y meditada, pretendiendo un mejor funcionamiento de las cosas y por encima de todo, trabajar por Hellín".

Barcina expuso que "nunca había existido tanta expectación y pugna por obtener la presidencia del Partido Popular a nivel local, pero ello no significaba que hubiesen recelos entre los candidatos". En otro orden quiso desmentir públicamente algunos rumores que al parecer han circulado, según los cuales tenía previsto desplazarse a vivir en Madrid, de cara al futuro.

Tras exponer que este asunto se había podido utilizar, descartó radicalmente esta posibilidad, confirmando que su intención era seguir viviendo y trabajando en esta ciudad.

Aunque no quiso dar muchos datos sobre la composición de su candidatura, ni el plan de actuación previsto, expuso que presentará un nuevo organigrama, de acuerdo a las circunstancias actuales, esperando que la campaña electoral a nivel local no sea muy "caliente", ya que no se debía jugar con los intereses de los militantes, sino bien al contrario, ofrecer unas actuaciones limpias.

Mensaje a Emigdio

Aunque anunció su intención de concurrir a la elecciones con su propia lista, José María Barcina no descartó que en el último momento se produjese el acuerdo que posibilitase una única candidatura, manifestando también que inicialmente se encuentra dispuesto otra vez a encabezar la lista de las próximas elecciones municipales.

José María Barcina encabezará una lista a las elecciones locales del PP.

Barcina, que tampoco se mostró partidario de una oposición municipal dura y contundente, sino efectiva de cara a solucionar los problemas, envió un claro mensaje a las recientes manifestaciones que Emigdio de Moya realizó en su última visita a la ciudad, en el sentido de decantarse por la lista de Hortensia Pérez, ya que su lista "no le decía nada", calificando las palabras del presidente provincial como "irresponsables", añadió que no descartaba la posibilidad de que en Hellín se repitiese el caso de Villarrobledo, "lo que sería lamentable y tal vez obligaría a preguntarse en Madrid que es lo que ocurría en Albacete".

Apoyo

Sus manifestaciones fueron apoyadas por el concejal del PP Antonio Callejas, quien en representación del resto de sus compañeros manifestó la contrariedad colectiva causada por las palabras de Emigdio de Moya, añadiendo que a ellos "sí" les importaba la candidatura de José María Barcina porque "les decía mucho", sin que ello significase que estaba en contra de nadie, sino a favor "de".

Por otra parte el actual presidente del PP negó que existiesen fricciones con el único concejal que no se encontraba presente en el acto, José García Simón, aunque éste hubiese optado por otra candidatura.

Trece puntos en el Pleno del próximo lunes

A. ROMERO

A las siete de la tarde dará comienzo el próximo lunes la sesión ordinaria que celebrará el Ayuntamiento de la ciudad, con la inclusión de trece puntos en el orden del día, entre los que destacan la solicitud realizada por la Hermandad de la Santa Cruz para celebrar una actividad musical en la Plaza de Toros, corrección de mediciones en las parcelas adjudicadas en el polígono Ganadero del Rincón del Moro, aprobación definitiva del expediente de alteración de calificación jurídica en el paraje de La Losilla, corrección de acuerdo sobre las obras del Túnel nº 9, de la Comunidad de Regantes, convenio urbanístico con Hijo de Antonio Ubeda Juan, S.A., modificación número dos al Plan General de Ordenación Urbana, renuncia del concejal Diego García Caro, solicitud de cambio de ubicación de naves industriales a realizar por la E. Taller y el habitual de ruegos y preguntas.

Hoy comienza la Segunda Semana de Cáritas

A.R.

Hoy comienza la II Semana de Cáritas, con actos que se prolongarán hasta el próximo jueves.

En este primera jornada tendrán lugar un concierto del grupo "Anawin", a las 20,30 en el salón de actos de la Caja de Castilla-La Mancha.

El lunes, en los locales de Cáritas, se efectuará la exposición y venta de macetas donadas por ciudadanos, a la que se les ha impuesto un precio simbólico, también se instalará una exposición de trabajos realizados en el programa Taller-Hogar.

El martes, a las 21,30, el grupo "Dimensión Teatro", en el salón de la Caja de Castilla-La Mancha, pondrá en escena la obra "Poesía en negativo".

El miércoles se instalará una mesa informativa en el mercadillo y el jueves, a las 20,30 en la Caja de Castilla-La Mancha, obra treatral a cargo del colegio Compañía de María que pondrá en escena "La mujer soñadora".

El lunes llega a Hellín "El milagro de Cervantes"

Como otra interesante actividad cultural prevista en la ciudad destacamos que, dentro del 450 aniversario del nacimiento de Miguel de Cervantes, la Diputación Provincial está organizando un ciclo de conferencias dictadas por Ramón Bello Serrano y Javier Lorenzo Candel, que reivindican la obra cervantina como "milagro".

En esta iniciativa colaboran alrededor de una veintena de ayuntamientos de la provincia, desarrollándose durante los meses de mayo y junio en diversas localidades, entre ellas la ciudad hellinera, que la acogerá el próximo lunes.

En el acto, que tendrá lugar a las ocho y media de la tarde en la Casa de la Cultura, Ramón Bello y Javier Lorenzo analizan la prosa, el verso y el teatro de Cervantes.

pa PLASTICOS AGRICOLAS
plásticos agrícolas, S.L.
Riegos, Embalses y Goteo
Polígono Industrial Campollano, c/ E, 18
Teléfono: 21 61 62 – Fax 21 61 01
ALBACETE

M.C.D.2022

HELLIN

Se aprueba el Plan "Proder" para la comarca hellinera

A.R.G.

El alcalde hellinero, junto a representantes de las locales integrantes de la Fundación "Campos de Hellín": Tobarra, Ontur, Fuenteálamo y Albatana, anunció ayer que ha sido concedido a la región el plan comunitario de ...ción conocido como Proder con una inversión total de ...00 millones de pesetas con ...cio a los trece programas de actuación presentados en Castilla-La Mancha, entre los que se encontraba la indicada fundación "Campos de Hellín".

...tanta económico ...dicado a la comarca

Francisco Vicente Sarabia ...ció que todavía no se sabía ...ontante económico adjudicado a la comarca, siendo ...ble que la semana entrante ...sen datos en dicho sentido, habiendose registrado ...variación en la financiación de los proyectos que se ...enten para la obtención de ...s, con una aportación del ...enta por ciento por la iniciativa privada y sesenta por ...o de subvención.

...Proder fue catalogado ...s asistentes como un revitalizador de la economía ...rcal, indicandose que la ...ización del mismo correrá ...go del Centro de Desarrollo (CEDER), oficina que ...dinará la presentación de ...ectos. Entre las áreas que ...n beneficiarse de estas ...s se destacaron el fomento del turismo rural, artesanía ...servicios, así como otros ...ados del sector agrario.

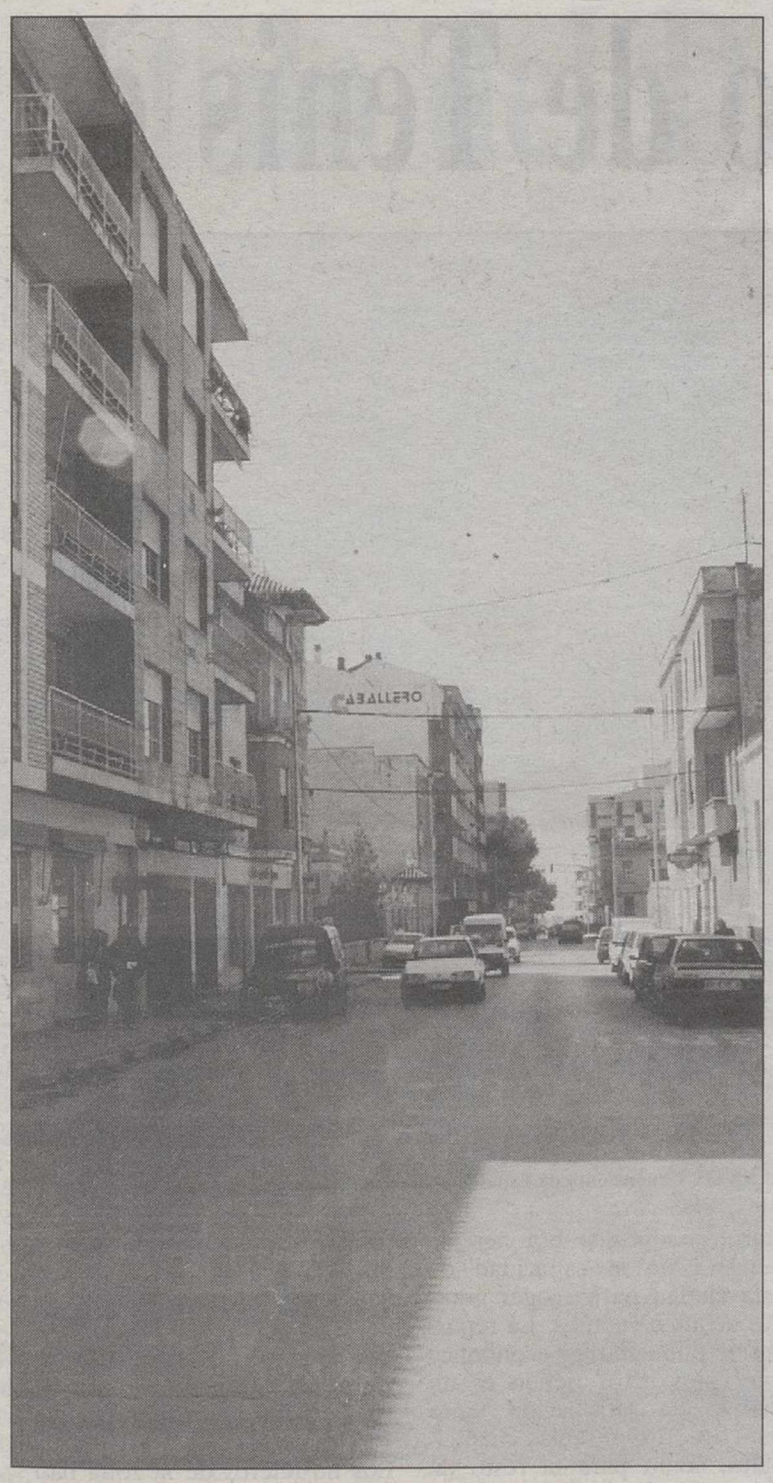

Todavía no se sabe cuánto dinero irá a la comarca hellinera.

TOBARRA

Orquesta Sinfónica de Albacete, dirigida por Fernando Bonete.

La Orquesta Sinfónica actúa hoy en la Asunción

F.J. ONRUBIA

La Orquesta Sinfónica de Albacete, dirigida por Fernando Bonete Piqueras, interpretará hoy, a partir de las 21,00 horas, un concierto extraordinario, en la iglesia de la Asunción, dento de las fiestas en honor de los Patronos de la localidad, el Santísimo Cristo de la Antigua y Virgen de la Encarnación, que se vienen celebrando durante estos días en Tobarra.

Ante este concierto, los tobarreños tienen la oportunidad de asistir a un aconteciminto de importancia y calidad, puesto que la orquesta, con sus cincuenta y ocho músicos, tiene gran calidad y perfección en sus interpretaciones.

La organización corre a cargo de la Hermandad del Santísimo Cristo de la Antigua y Virgen de la Encarnación, que ha tenido que realizar cuantiosas gestiones para que en esta villa se pueda contar con la participación de una orquesta del calibre de la que actuará, contando con la colaboración del Cultural Albacete y con el patrocinio de la Diputación Provincial, CCM y Bancaja.

El repertorio está dividido en dos partes, incluyendo la primera obras de Rossini, "La italiana en Argel", Bizet, "L'arlesiene suite nº2 para orquesta".

En la segunda interpretarán "Gayaneh", de Khachaturian, y "Carmen" de Bizet, entre otras.

CAFETERIA BAR RESTAURANTE
"MONTYMAR"
Amplio surtido en carnes de caza, pescados y mariscos frescos.
Salón para bodas, comuniones y todo tipo de banquetes.
Además salón privado para 20 comensales.
C/ Arrastradero nº 2 – Tel. 989/60 52 60 – HELLIN

SOLE REGALOS
...TICULOS DE DECORACION
Y COMPLEMENTOS
LISTAS DE BODA
REGASOLE, S.L.
...rastradero, 8 - Telf. 30 46 02
HELLIN (Albacete)

BAR VICENTE
Selectos aperitivos
Especialidad en cocina murciana
Avda. Libertad, 19. Teléfono 30 12 09 HELLIN

CAFE · ROCK KABUKY
ZONA CUATRO CAMINOS
HELLIN – ALBACETE

CALZADOS RUBEN
COMODIDAD EN SUS PIES
Comunica su apertura para Hellín y su comarca.
C/ San Juan de Dios, 1
HELLIN

CAFE-BAR RESTAURANTE
ISABEL
PARA COMER Y BEBER BIEN
Av. Constitución, 36 * HELLIN * TELF. 30 55 13

M.C.D.2022

Villarrobledo será la sede del XXXIV Campeonato de España de Tenis de Mesa en las categorías Infantil y Juvenil, que se celebrará del 4 al 12 de julio

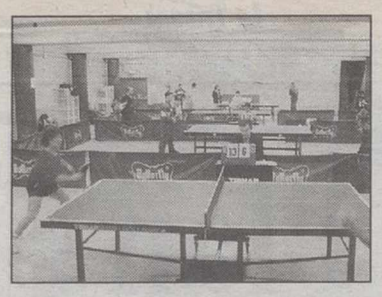

El torneo se celebrará en la ciudad del cuatro al doce de julio

Más de 1.000 participantes para el Campeonato de Tenis de Mesa

Villarrobledo será la sede del XXXIV Campeonato de España de Tenis de Mesa en las categorías infantil y juvenil, que se celebrará del 4 al 12 de julio. El apoyo del Ayuntamiento de Villarrobledo y el trabajo realizado durante estos meses por la Federación Castellano-Manchega de Tenis de Mesa han sido dos claves de la elección de Villarrobledo como sede de este torneo.

Juan MARTINEZ

El primer edil villarrobletano presentó ayer el Campeonato de España de Tenis de Mesa en las categorías infantil y juvenil, en un acto al que también asistieron el presidente de la Federación Castellano-Manchega, José Antonio Nuñez, el concejal de deportes, Argimiro Martínez Jareño, y el presidente del Club Local de Tenis de Mesa, Jesús Calero. Cerca de 1.300 deportistas de toda España participarán en esta competición deportiva, que comenzará el próximo 4 de julio y que se desarrollará en la localidad durante diez días. Todas las comunidades autónomas estarán representadas en los torneos de España infantil y juvenil, masculino y femenino, por equipos, individual, dobles y dobles mixtos.

El torneo infantil se desarrollará del 4 al 7 de julio, con un total de 40 equipos participantes en categoría masculina y 24 en categoría femenina. Por su parte, Castilla-La Mancha presentará 3 equipos masculinos y 2 femeninos. Por lo que respecta al Campeonato Juvenil, se iniciará el 7 de julio y concluirá el día 14. Un total de 48 equipos masculinos y 24 femeninos tomarán parte en este torneo, en el que la Región cuenta con 2 equipos participantes en cada una de las categorías. Un deportista de la localidad, incluido en la categoría infantil masculina, competirá en este Campeonato con serias aspiraciones de ocupar los primeros puestos. Pedro A. Gento formará un potente equipo de dobles junto a Sergio García, actual número 3 del ranking nacional infantil.

El presupuesto del torneo es de, aproximadamente, 15 millones de pesetas, sufragados gracias a la aportación de diversos organismos públicos y empresas privadas. El Ayuntamiento de Villarrobledo, la Junta de Comunidades y diversas empresas de Villarrobledo y otros puntos del pais financian esta edición de los Campeonatos de España Infantil y Juvenil de Tenis de Mesa. Además, una firma alemana de artículos deportivos aportará todo el material necesario para el desarrollo de la competición. El responsable del Club de Tenis de Mesa de Villarrobledo destacó especialmente el apoyo del Consistorio Municipal, plasmado ayer en la firma de un convenio de colaboración entre esta institución local y el equipo.

Fomentar esta práctica deportiva en los niños de la localidad y apoyar iniciativas extraordinarias como la que acogerá Villarrobledo el próximo mes de julio son los objetivos prioritarios de este acuerdo.

Repercusión

El primer edil destacó la la repercusión que supondrá para los ciudadanos la celebración de este Campeonato Nacional, recordando el éxito de otras actividades multitudinarias celebradas en Villarrobledo. El Festival "Viña-Rock", que recientemente cumplió su segunda edición, y el Torneo Internacional de Ajedrez, en el que este año participará Karpov, son dos botones de muestra de la capacidad de esta ciudad para acoger grandes acontecimientos. La repercusión publicitaria y económica que estos actos tienen es un motivo de satisfacción tanto para los responsables municipales, como para el resto de la ciudadanía.

Los ingresos para la ciudad previstos por la organización de este Torneo de Tenis de Mesa ascienden a cien millones de pesetas, teniendo en cuenta que la ciudad acogerá durante esos días a cerca de 1.300 personas, a las que sumarán otras 700 durante dos o tres días. Los hosteleros de la zona han sido los primeros en comprobar la incidencia de este Campeonato de España de Tenis de Mesa. En estos momentos todos los hoteles de Villarrobledo y muchos de otras poblaciones de la comarca no tienen plazas para los días de competición. La elección de Villarrobledo como sede de este Torneo supone un logro importante para la ciudad, puesto que, hasta ahora, las sedes siempre habían sido ciudades de reconocido prestigio y alto nivel de infraestructuras.

Instalaciones

El XXXIV Campeonato de España de Tenis de Mesa Infantil y Juvenil se disputará en el Pabellón Cubierto del Barrio de Asturias, recinto en el que se instalarán 16 mesas de juego con sus correspondientes marcadores, mesas de árbitros, sistema informático, etc.

La organización instalará también una sala de prensa, dotada con ordenadores, teléfonos, fax, etc. Asimismo, se colocará un video-marcador de grades dimensiones para poder seguir el transcurso de la competición desde el interior y exterior del pabellón.

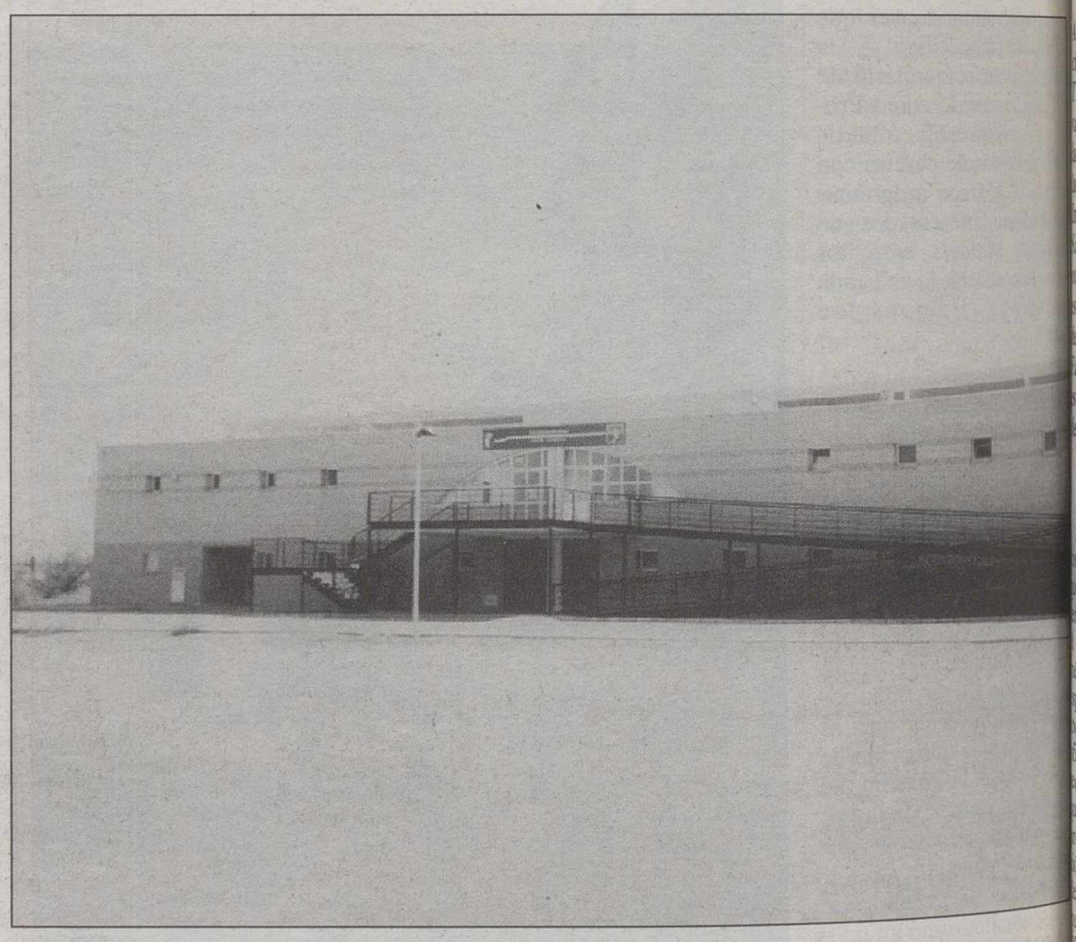

El XXXIV Campeonato de España de Tenis de Mesa Infantil y Juvenil se disputará en el Pabellón Cubierto.

Hoy se celebra la Gran Marcha de Asprona

J.M.

La asociación ASPRONA de Villarrobledo celebra esta tarde la decimosexta edición de la Gran Marcha, que comenzará a las seis y media de la tarde en la Placeta de San Sebastián y recorrerá todos los barrios de la localidad antes de llegar a la Plaza de Ramón y Cajal. En esta céntrica plaza villarrobletana se celebrará, al término de la marcha, la tradicional verbena, en la que se sortearán más de cien premios entre los participantes.

Esta iniciativa permite a ASPRONA profundizar en la sensibilización social sobre la problemática de los discapacitados psíquicos y, por otra parte, conseguir unos ingresos para continuar su labor de atención a este colectivo.

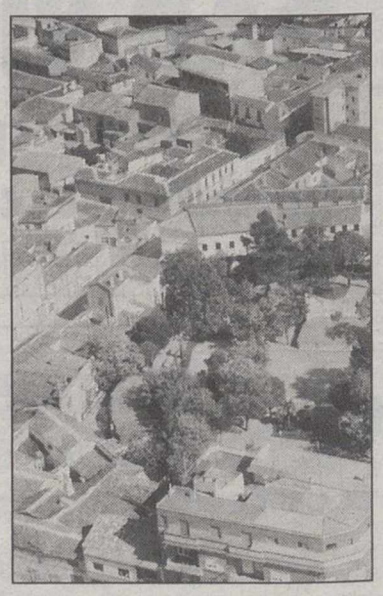

Villarrobledo.

M.C.D.2022

La Tribuna
ALMANSA

En opinión de Cerdán, "si se confirma que el Dr. Cabedo no está en posesión del título de Especialista, nos encontraríamos ante una situación gravísima"

Pedirá que se envíe un verdadero ginecólogo si se confirman las noticias

Callado preguntará al Insalud por el título del Dr. Cabedo

Antonio Callado, ha anunciado a la delegación de LA TRIBUNA en Almansa, que va a iniciar de inmediato las gestiones oportunas ante la delegación provincial del Instituto Nacional de la Salud (INSALUD) para conocer de primera mano si es cierto que el responsable del área de Planificación Familiar de Almansa no está en posesión del título de especialista.

Luis BONETE PIQUERAS

Almansa se despertó ayer en estupor ante la noticia de que miles de mujeres almanseñas habían sido atendidas en el Centro de Salud, por un médico que se hacía pasar por especialista del INSALUD en ginecología (así figura en su cuño oficial con el que firma las recetas) cuando la realidad es, que, según la sentencia firme procedente de la sala 3ª, sección 3ª del Tribunal Supremo de fecha 7 de mayo de 1992, que obra en poder de LA TRIBUNA ". ., la Secretaría de Estado de Universidades e Investigación del Ministerio de Educación y Ciencia, desestimó las solicitudes deducidas por Juan J. Cabedo Beltrán y otros para la concesión de los títulos de Médico Especialista que cada uno pretendía. Interpuesto recurso contencioso-administrativo por Juan José Cabedo Beltrán, el Tribunal Superior de Justicia de la Comunidad Valenciana dictó sentencia el 07-07-1990 desdestimándolo. Interpuesta apelación por los recurrentes, el Tribunal Supremo la desestima".

A la delegación de LA TRIBUNA en Almansa, han llegado numerosas llamadas de mujeres que, alarmadas por las informaciones publicadas ayer por este diario y que fueron difundidas por las emisoras locales, solicitaban información acerca de la veracidad de dichas informaciones. "Estoy aturdida por este suceso. No sé qué puedo hacer –nos decía una joven embarazada–". "Es indignante que el INSALUD nos mande una persona sin título para atendernos en nuestros problemas" –añadía su compañera–. "He anulado mi cita previa con ese sinvergüenza y mi marido se ha puesto en contacto con un abogado para iniciar acciones legales contra el alcalde y el INSALUD" –comentaba otra señora–.

Callado va a iniciar las gestiones oportunas para conocer la situación del área de Planificación Familiar.

"Este no ha sido el único que actuaba sin título –dijo una señora–, la pediatra que había antes tampoco tenía la especialidad. Esto es una auténtica vergüenza". "Seguro que las señoras de los políticos van a ginecólogos de pago" –decía una indignada mujer cargada con la compra–.

"No es mi problema si no tiene título"

LA TRIBUNA, se puso en contacto con el alcalde almanseño para conocer cuál era su versión del tema.

Nos dijo que lo primero que iba a hacer era ponerse en contacto con el INSALUD para conocer la opinión de este organismo. "Voy a llamar de inmediato al director provincial del INSALUD, para que me confirme si es cierto o no que el Dr. Cabedo no tiene título de especialista". Antonio Callado, confirmó a LA TRIBUNA que el Ayuntamiento de Almansa no tenía competencias sobre sanidad. "No por no tener competencias queremos apartarnos del problema –dijo Callado– por lo tanto vamos a ver qué sucede en los próximos días".

Según dijo Callado a LA TRIBUNA, "si ese señor tiene o no título de Médico Especialista, ni lo sé, ni es mi problema. Tampoco sé si los maestros que ejercen en Almansa tienen título o no. Es por tanto, la administración del INSALUD la que debe de saber si los profesionales que contrata están o no en posesión de los títulos correspondientes".

Lo más curioso de las declaraciones del alcalde almanseño se refirieron a la reputación en la ciudad del Dr. Cabedo. "Este señor –dijo Callado– viene pasando consulta aquí desde hace ya varios años. Yo, que sigo desde la lejanía de la Alcaldía el funcionamiento del Centro de Salud, tengo que decir que no he oído quejas de este médico; ahora bien, si tiene título o no, sinceramente no lo sé".

Por último le planteamos a Callado el asunto de la sentencia del Tribunal Supremo que confirma que el Dr. Cabedo no es Médico Especialista y nos dijo: "Yo no sé nada de sentencias. Voy a llamar al INSALUD, y si no tiene título, pediré que nos manden un verdadero ginecólogo".

Falta de responsabilidad

Luis BONETE

Por su parte, el portavoz popular Fermín Cerdán también expresó a LA TRIBUNA sus impresiones respecto a este tema.

En opinión de Cerdán, "si se confirma que el Dr. Cabedo no está en posesión del título de Médico Especialista, nos encontraríamos ante una situación gravísima y una gran falta de responsabilidad por parte de aquellas personas que hayan consentido que las mujeres de Almansa, miles de mujeres, hubieran pasado por las manos de una persona que no tendría la suficiente preparación durante los casi ocho últimos años.

Fermín Cerdán, anunció que iban a presentar una pregunta en la próxima sesión plenaria a propósito de este asunto.

"Nosotros creemos, que si el alcalde almanseño ha estado al corriente, ha consentido o incluso hubiera dado su visto bueno o auspiciado esta iniciativa, sin duda, que nos encontraríamos ante la comisión de una gravísima irresponsabilidad del alcalde, que como gobernante de la ciudad habría puesto a las mujeres de Almansa en manos de un hombre sin la suficiente preparación, y más, cuando nos llegan noticias de que ya existen denuncias en firme en los Juzgados en contra del ejercicio profesional de este médico.

No obstante, vamos a analizar en profundidad el tema y de cara al próximo Pleno pediremos explicaciones para que se clarifique el posicionamiento municipal".

A juicio de Cerdán, lo que resultaría verdaderamente sorprendente, es que, "si se confirmase que la Sra. Valmorisco ha tenido una actitud presencial en la selección o elección del Dr. Cabedo, es chocante que haya sido precisamente IU quien haya propiciado que este tema salga a la luz pública.

Confirmaría Valmorisco –dijo Cerdán– su responsabilidad en los hechos y desde luego debería de asumir sus responsabilidades".

M.C.D.2022

Con la asistencia de todos sus miembros, y bajo la presidencia de José Manuel Martínez, FEDA firmó un convenio para colaborar con el Ayuntamiento rodense

La Confederación de Empresarios apoyará la promoción industrial de la localidad

El Comité Ejecutivo de FEDA se reunió en La Roda

El Comité Ejecutivo de FEDA celebró su reunión trimestral en la Delegación de La Roda. A través de esta jornada, se mantuverion contactos con los empresarios de la zona a fin de debatir los problemas y dudas planteados. La Confederación de Empresarios de Albacete está organizando, desde hace varios años, cada una de las reuniones de su Comité Ejecutivo en las cabeceras comarcales de la provincia.

LAMORA

Coincidiendo con la jornada llevada a cabo en La Roda, se han desarrollado diversos temas de gran interés para los empresarios.

Con la asistencia de todos sus miembros y bajo la presidencia de José Manuel Martínez, el Comité Ejecutivo de FEDA ha suscrito un convenio con el Ayuntamiento rodense mediante el cual se compromete a colaborar con la campaña que ha sido puesta en marcha recientemente bajo el lema "La Roda industrial", apoyando de esta forma su funcionamiento y desarrollo.

Gracias a este convenio, la Confederación de Empresarios de Albacete (FEDA) pondrá a disposición del Ayuntamiento, a través de su Delegación Local, toda la infraestructura necesaria para el perfecto desarrollo de la campaña, además de seguir ofreciendo su apoyo al Polígono Industrial "El Salvador" tal y como ha venido haciendo hasta el momento con unos resultados altamente positivos. De esta forma, se pretenden potenciar y promocionar los diferentes sectores productivos y comerciales de La Roda.

Autovía de La Mancha

Por otra parte, el Comité Ejecutivo de FEDA acordó adhrirse al escrito de alegaciones presentado por el Departamento de Geografía y Ordenación del Territorio de la Universidad de Castilla-La Mancha, refereńte a la Autovía transversal de La Mancha (de Ciudad Real a Manzanares y Atalaya de Cañavate Nacional III), cuestión que ya ha sido comunicada al jefe de la Unidad de Carreteras de Albacete.

FEDA ha estimado oportuna la modificación que se ha propuesto para el último de sus tramos, el que transcurría desde Villarrobledo a la Autovía de Valencia a Madrid, desplazando el nudo de enlace con esta última carretera a Motilla del Palancar y haciéndola pasar por La Roda.

Desde la Federación de Empresarios de Albacete se ha considerado que, tal y como propone el citado Departamento Universitario se conseguiría una mayor rentabilidad social y económica de la inversión y se incrementaría la seguridad vial de los numerosos usuarios habituales de las carreteras que atraviesan esa zona de Castilla-La Mancha, constituyendo además un beneficio para el desarrollo de la provincia de Albacete.

Dentro de la apuesta continuada que FEDA tiene con los empresarios de la provincia, el Comité Ejecutivo también aprobó contratar los servicios de Internet con el servidor albaceteño "Netvisión". De esta forma, se dispondrá de un gran espacio en disco para almacenar la información que se preste a sus empresas, así como la que sea solicitada. La conexión de FEDA se ha realizado con sus delegaciones en Hellín, Villarrobledo, La Roda y Almansa, así como con el Centro de Formación.

Plan de información

Entre los temas que fueron desarrollados en la reunión celebrada en La Roda también destaca el Plan de Información de FEDA a las empresas de Albacete para la implantación del Euro, que ya ha sido aprobado y que consistirá en una serie de acciones informativas. La más inmediata es la publicación de un coleccionable sobre la nueva moneda, que aparecerá en la revista que se publica mensualmente. Otra acción próxima se basa en la conferencia que el presidente de la Asociación Española de Banca, José Luis Leal, ofrecerá a finales del mes de junio. La Euroventanilla facilitará información a los empresarios sobre este asunto.

El Comité Ejecutivo de FEDA colaborará en la campaña "La Roda industrial".

Por último, el Comité Ejecutivo de FEDA dio a conocer la Memoria de Actividades del Centro de Formación al cumplirse un año de su inauguración. Durante estos primeros 12 meses se han desarrolladoo en este Centro (ubicado en la Calle Ejército de Albacete) 53 actividades formativas que han reunido a 1.908 alumnos.

El Programa "Con vosotros y para vosotros" se desarrolla con éxito

LAMORA

El programa "Con vosotros y para vosotros" continúa desarrollándose con éxito en La Roda.

Después del apartado dirigido a la juventud, a través de una serie de actos llevados a cabo durante el mes de abril, se han puesto en marcha las Jornadas de Minusválidos que tuvieron continuidad hasta el pasado viernes. Su inauguración tuvo lugar el lunes, día 19, en el Centro Cultural "San Sebastián" de La Roda, precediendo a una mesa redonsa que se desarrolló en el mismo recinto bajo el título "Minusválidos y sociedad".

Las primeras Jornadas de Minusválidos han sido organizadas por el Ayuntamiento de La Roda, a traves de sus concejalías de Cultura y Bienestar Social y cuentan con la colaboración de la Asociación de Minusválidos Físicos de La Roda (AMIRODA), el Colectivo de Sordos, y el Colegio de Educación Especial "Virgen de los Remedios" (ASPRONA) de La Roda.

Con la organización de las diferentes actividades incluidas en el programa de las jornadas "se pretende que toda la sociedad adquiera una mayor conciencia sobre una realidad diferente en algunos aspectos de lo que se entiende como realidad normalizada, que posiblemente sea mal entendida de esta forma porque lo cierto es que la realidad somos todos", manifestaba durante el acto de inauguración el delegado provincial de Servicios Sociales, José Antonio Escribano. De esta forma, se persigue la implicación social y la solidaridd de todos los ciudadanos para atender a los sectores que puedan encontrarse con mayores dificultades. Precisamente, "esa pretensión sería inútil si no se realizará un importante esfuerzo educativo y cultural para que esa solidaridad no sea algo abstracto, sino algo concreto y tangible desde la educación familiar", añadía Escribano.

Concienciación

Los diferentes invitados a la inauguración de las I Jornadas de Minusválidos coincidían al destacar la importancia que tiene la colaboración y concienciación de todas las personas, pues sólo con esta ayuda se podrá conseguir un mundo donde haya respecto y entendimiento entre todos. También se afirmó que estas Jornadas no van dirigidas únicamente a los discapacitados, aunque sean ellos los protagonistas fundamentales, "pues todas las personas nos hemos sentido en algún momento con alguna incapacidad para poder resolver algo, y es bonito encontrar la comprensión y el apoyo de otras personas", manifestaba el delegado de Servicios Sociales.

Numerosas asociaciones de discapacitados físicos de La Roda y la provincia de Albacete estuvieron presentes en el primer acto incluido del programa de las Jornadas. La unión de estos colectivos fue algo destacado por el alcalde de la localidad, Sixto González: "Creo que con esta unión de colectivos e instituciones gana todo el mundo, especialmente la sociedad, pues es altamente positivo que los ciudadanos nos vean trabajar unidos. Esto no quiere decir que así ya estén conseguidas las metas por las que se lucha, porque en los temas sociales y, especialmente, en los referidos en estas jornadas, nos queda todavía mucho que hacer".

M.C.D.2022

JORQUERA

Francisca Cebrián expone en el Centro Cultural "Torre Blanca"

LT

Durante los meses de mayo y junio el Centro Socio Cultural Torre Blanca de Jorquera acoge una exposición de óleos y acuarelas de la artista Francisca Cebrián Pardo, nacida en la localidad hace 49 años, casada y madre de tres hijos.

El horario de la exposición ha sido de 7 a 9 de la tarde los días 18, 19, 20, 21, 22 y 23 de mayo y el mes de junio, fines de semana y festivos de 12 a 2 de la mañana y de 7 a 9 de la tarde.

Francisca Cebrián ha realizado exposiciones colectivas en mayo de 1993, en el Centro Socio Cultural Español en Roma; diciembre de 1995, participación en el premio de pintura Ateneo de Albacete; agosto de 1996, Ayuntamiento de Villarta (Cuenca); octubre de 1996, Corte Inglés de Albacete y mayo de 1997, sa la de arte Valenti de Barcelona.

Entre sus exposiciones individuales están, enero de 1995, Delegación de Cultura, Albacete; agosto de 1995, Centro Socio Cultural Torre Blanca, Jorquera; mayo de 1996, sala Menfis, Albacete.

En esta ocasión los vecinos de Jorquera, al igual que los que visiten el municipio pueden ver los siguientes óleos y acuarelas: Cristo Crucificado de Velázquez, Panoráminca de Jorquera, Calma del Júcar, Puente sobre el río Júcar, Lirios en el río, La vid de la Vida, Paraje del Júcar, Las cuatro estaciones, Geranios, Refugio en la nieve, Horno de Cubas, Jarrón de tulipanes, Paisaje nevado, Lilas, Paisaje campestre, Jarrón de flores, Verdes praderas, Panorámica de amapolas, Chopos, Geranios en regadera, Flores silvestres, Contraluz, Nocturno, Amanecer, Mi barca, Geranios en maceta, Primavera, Otoño y Tierras áridas.

Asimismo, en varias salas del Centro puede verse parte del patrimonio histórico-eclesiástico de Jorquera, expuesto en una primera fase.

Catálogo de la exposición de Francisca Cebrián Pardo.

CHINCHILLA

Brillante celebración de la tradicional "soldadesca"

E. SANCHEZ

Este año la fiesta de la "soldadesca" en honor a la Virgen de las Nieves ha deparado la sorpresa de haber sido llevada a hombros por los jóvenes del reemplazo de 1997, "Quintos-97", que se encargaron de transportarla el pasado fin de semana en los actos que se programaron por la Asociación de la Virgen.

Así, a las 7,30 horas de la tarde del sábado, se iniciaba desde el convento de Santo Domingo el cortejo de la ofrenda floral que acabaría en la Plaza de la Mancha, donde la imagen de la Patrona se hallaba bellamente engalanada para recibir el cariño de sus hijos.

Encabezaba el cortejo la banda municipal de música, con su director al frente, Antonio Cortijo, que amenizó la ofrenda, cuando pasaron respectivamente los cuatro barrios de la ciudad, San Antón, Santa Ana, Santo Domingo y San Julián, seguidos de las amas de casa, vestidas con traje manchego, Amigos de Chinchilla, reina y damas de las Fiestas y cerrando, la junta directiva de la Asociación de la Virgen, con su presidenta, Llanos Jiménez.

Una vez finalizada la ofrenda floral, se dio suelta a un grupo de palomas por la Sociedad Colombófila local, que dieron color y vistosidad al acto, mientras la imagen era paseada por la Plaza de la Mancha entre aplausos, vítores y flamear de pañuelos del público reunido.

A las diez y media de la noche, la Virgen recibió el cariño del Grupo de la Tercera Edad de la calle Avila de Albacete, con sus cánticos. Igualmente emocionante fue el cántico de los mayos por la Rondalla local, a las doce de la noche en el templo parroquial.

Nuevamente el domingo se puso de manifiesto el cariño de los chinchillanos a la Virgen de las Nieves al llenar por completo el templo en la misa mayor con un altar rebosante de flores.

Virgen de las Nieves.

Por la tarde, a las ocho, se ponía en marcha la procesión con la Virgen por el recorrido tradicional, engalanado en su honor, con pendones que llevaban bordada su imagen.

Iniciaba la marcha la banda de Cornetas y Tambores de la Virgen, seguían los fieles, abanderada, autoridades reina y damas de honor.

Los himnos tradicionales de la Virgen y Chinchilla sirvieron para dar por finalizados estos actos marianos que componen la fiesta de la "soldadesca".

Antesala festiva

Como antesala festiva, en la tarde del viernes se celebró en el templo parroquial un inolvidable concierto de música religiosa por la Orquesta de Cámara del Real Conservatorio Profesional de Música y Escuela de Danza, bajo la dirección de Juan Carlos Colom, que levantó el entusiasmo y aplauso de los asistentes. En este concierto se ofrecieron obras de Bach, Mozart, Correlli, Satie y Holst, entre otros.

El recital había sido patrocindao por la Asociación de Amigos de Chinchilla y de la Virgen de las Nieves.

talleres mecánicos de precisión

DESDE 1925

ROSENDO GIMENEZ, S.L.

Talleres: Juan de Toledo, 22 * Teléfonos: 21 47 12 – 21 46 60 Fax: 21 41 11
Apartado de Correos, 314 – 02005 ALBACETE

M.C.D.2022

ASAMBLEA REGIONAL DE IU

Dos candidaturas concurrirán a la Asamblea Regional de IU

CIUDAD REAL. (Efe).– El coordinador provincial de IU en Ciudad Real, Pedro Pablo Novillo, opina que la Asamblea Regional que la coalición celebrará este sábado en Alcázar "se desarrollará en un clima de absoluta normalidad y claridad, con la presentación, casi segura, de dos candidatos para asumir la dirección".

Novillo, que compareció ayer en rueda de prensa para explicar los principales acuerdos del nuevo Consejo Provincial de IU en su primera reunión, afirmó que, con toda probabilidad, habrá dos candidatos, "lo que no supone ninguna novedad, porque ya ocurrió en la anterior Asamblea Regional".

El coordinador provincial de IU, que reiteró su ya conocido apoyo a la candidatura del actual coordinador regional, Juan José González, manifestó que "esperamos un clima de debate y claridad en las posiciones de cada uno de los asistentes y yo confío en que se revalide la confianza en una Izquierda Unida que mira al futuro".

"Buscamos –insistió Novillo– lo que ha ocurrido hasta ahora, una IU que apuesta por el futuro, autónoma y soberana, que no esté homogeneizada por nadie y que siga manteniendo el valor de principios tan importantes como la pluralidad y el consenso".

En Albacete, el PCE obtuvo el 25%.

El coordinador provincial de IU en Ciudad Real recordó que ésta es la última vez que ocupará este cargo en la coalición, "siguiendo el propósito que he tenido siempre de desarrollar una tarea de renovación en la dirección".

Por su parte, el secretario regional del PCE, Gonzalo Gutiérrez, ha negado que se hubiera producido una confrontación entre la línea renovadora más cercana a la corriente de Nueva Izquierda y el PCE durante las asambleas provinciales de IU en Castilla-La Mancha, celebradas recientemente.

En una entrevista concedida ayer a Efe, Gutiérrez dijo que "IU es un movimiento político y social independiente, una nueva forma de organización que engloba partidos e independientes que quieren transformar el modelo político y social existente. El modelo de partido clásico está desfasado para nosotros".

– Pregunta.– ¿A qué se debe el aumento de los votos registrados por la corriente liderada por el PCE en Castilla-La Mancha en las últimas asambleas provinciales con respecto a la línea renovadora de Nueva Izquierda?

Respuesta.– "A la Asamblea no se han presentado PCE y Nueva Izquierda como formaciones políticas distintas, lo que ocurre es que hay dos opciones políticas dentro de IU, y la nuestra, en la que se incluye el PCE, está en sintonía con la mayoría federal de esta coalición y pretende respetar su pluralidad".

P.– ¿Nos podría recordar los resultados de la opción política apadrinada por el PCE en las asambleas?

– "En Toledo se ha pasado de un 15 a un 50 por ciento de los votos; en Guadalajara, del 25 al 33 por ciento; en Ciudad Real y Albacete, de no tener representación, al 35 y al 25 por ciento, respectivamente; y en Cuenca se ha obtenido el 100 por cien de los votos".

– ¿Y cómo valora esta subida de votos de la corriente en la que se incluye el PCE?

– "El incremento ha sido muy positivo; demuestra que los afiliados de IU en Castilla-La Mancha no son tan diferentes a cómo se pensaba en la Unión Federal. Además, estos resultados son muy satisfactorios de cara a la V Asamblea Federal de IU que se celebrará en diciembre próximo".

– Desde que apareció la corriente de Nueva Izquierda se ha producido un traspaso hacia este sector procedente de los votantes del PCE, ¿que ha supuesto ese traspaso para la corriente que usted lidera?

– "En la forma sí ha habido tal traspaso, pero en el fondo, las posiciones políticas se mantienen, con la diferencia de que antes estos miembros de Nueva Izquierda participaban en el PCE como corriente y ahora no".

Juan José González: "En la Asamblea veremos cuáles son las diferencias"

TOLEDO. (Efe).– El coordinador regional de IU, Juan José González, considera que hay que esperar a la Asamblea Regional del día 24 "para saber la diferencia de votos que existe entre los dos sectores de la formación política", tras lo que se mostró confiado en que las listas apadrinadas por Nueva Izquierda obtengan la mayoría. En una entrevista concedida a Efe, González también destacó la necesidad de establecer cambios en IU y de abrir un proceso de diálogo con las fuerzas políticas de la izquierda, donde se incluya a los sindicatos y cuyo adversario principal sea la derecha.

Pregunta.– Parece que en las asambleas provinciales ha habido un considerable aumento de los votantes de las listas apadrinadas por el PCE. ¿Cómo valora este incremento?

Respuesta.– "Hay que matizar que tal incremento no es así. En la asamblea provincial anterior estábamos todos dentro del PCE y hubo listas unitarias. Sólo hubo listas alternativas en la Asamblea Regional y obtuvo un 25-26 por ciento de votos, así que, si somos rigurosos, habrá que esperar hasta el día 24 para poder ver la diferencia respecto al proceso anterior".

– El día 24 de mayo se celebra la VII Asamblea Regional de IU. ¿La corriente liderada por Nueva Izquierda repetirá la mayoría conseguida en las asambleas provinciales?

– "Hay que matizar que no hay una lista de Nueva Izquierda frente a una del PCE, sino una de Izquierda Unida con muchas personas que no se reclaman de ningún partido o que forman parte del PCE y vienen en nuestra candidatura, por lo que lo justo es hablar de que nosotros representamos a la mayoría de IU. En todo caso, es un sector del PCE el que está intentando controlar IU, hegemonizarla y va a salir derrotado frente a esa mayoría de IU".

– Entonces, ¿cree que la diferencia de votos entre ambos sectores será significativa?

– "Creo que en las asambleas provinciales ha ganado la posición política que defendíamos la dirección saliente y el pluralismo de IU que representábamos, por lo que espero que ésto se refrente en la Asamblea Regional del día 24, incluso con una mayoría algo más amplia".

– Tras la asamblea ¿será difícil coordinar esos dos sectores?

– "Difícil está siendo la situación interna de IU. No descubro nada nuevo. Lo está siendo porque no se quiere reconocer que hay una realidad nueva en términos políticos. Creo que la situación política va a ser difícil de cara al futuro, pero espero que no sea irreconciliable. Espero que se respete la opinión mayoritaria".

– ¿Cuál va a ser la estrategia a seguir a raíz de los resultados de la Asamblea Regional del sábado?

– "Partimos de que hay un cambio radical en la situación política española a partir de que la derecha accede al poder y ese cambio es sustancial, por lo que defendemos una política diferente, donde hay que situar a la derecha como adversario principal del conjunto de la izquierda y donde sostenemos la necesidad de abrir un proceso de diálogo con el PSOE".

– ¿Significa esto un acercamiento al PSOE?

– "Este proceso de diálogo con el PSOE no es gratuito. También tiene que ver con la necesidad de cambios en el propio partido socialista y con la visión crítica que tenemos de la gestión socialista, de que asuman responsabilidades por esa gestión, por los casos de corrupción y por el terrorismo de Estado, entre otros".

– ¿Cuál es su apuesta en la región?

– "Apostamos por la posibilidad de intervenir en la acción política para que IU no sea sólo una fuerza de protesta, de la pancarta o de la marginación, sino que sea una fuerza política con vocación de gobierno. No se puede permitir que en un sitio como Castilla-La Mancha, donde hay unas mayorías absolutas polarizadas, ésto nos aisle y nos deje prácticamente fuera de cualquier posibilidad de intervención".

IU presenta una Proposición de Ley para crear el Defensor de los Ciudadanos de Castilla-La Mancha

TOLEDO. (Efe).– Velar por el cumplimiento de los derechos y libertades de los ciudadanos frente a las actuaciones irregulares de la Administración es el objetivo de la Proposición de Ley de Creación y Regulación del Defensor de los Ciudadanos de Castilla-La Mancha presentada ayer por IU.

El diputado regional de esta coalición, José Molina, considera "oportuna y necesaria" la creación esta figura en la región, ya que permitirá al ciudadano sentirse "más protegido al tener una instancia a la que dirigirse ante cualquier actuación de la Administración que crea lesiva para sus intereses".

Molina indicó que en 1995 se trasladaron al Defensor del Pueblo un total de 590 quejas de Castilla-La Mancha –236 de Ciudad Real, 146 de Toledo, 80 de Albacete, 72 de Cuenca y 56 de Guadalajara–, cifra que se sitúa por encima de la media nacional.

En este sentido, el diputado regional de IU aseguró que el número de quejas registradas en esta Comunidad Autónoma "hace necesaria la creción de un defensor del ciudadano que permita tramitar ágilmente cualquier tipo de denuncia sin necesidad de dirigirse al Defensor del Pueblo en Madrid".

Los ecologistas se oponen a que la futura autovía Puertollano-Ciudad Real pase por la Laguna de Caracuel

PUERTOLLANO. (Efe).– El grupo ecologista "Valle de Alcudia", junto con la asociación "Cabañeros" de Ciudad Real, ha presentado ante el Ministerio de Medio Ambiente una serie de alegaciones a las tres propuestas hechas por este Departamento para la realización de la futura autovía Puertollano-Ciudad Real.

Los ecologistas pretenden preservar la zona volcánica más importante del país y la Laguna de Caracuel (incluída en las zonas protegidas por la Junta), por lo que sus alegaciones apuntan a que el trazado idóneo para el futuro proyecto de autovía "debiera estar junto a la línea actual del AVE".

Los ecologistas temen que la futura autovía pueda convertirse en una "nueva frontera que divida de nuevo el espacio de la comarca, más de lo que ya está con la línea del AVE".

M.C.D.2022

La Tribuna Dominical

El nuevo interés por la Bolsa

Albatete

Periódico revista 225 pesetas

Domingo 25 en su Kiosko

La última oportunidad de paz para el Sáhara

... La FIEBRE de ENRIQUECERSE RAPIDO ...

La Tribuna Dominical

M.C.D.2022

El Consejo de Ministros aprobó ayer los anteproyectos de ley del Suelo y del Sector Eléctrico que pretenden abaratar el precio de las viviendas y el recibo de la luz

Las autonomías socialistas, en contra de bajar la cesión de suelo a Ayuntamientos

El Gobieno abaratará el recibo de luz y la vivienda

El Consejo de Ministros aprobó en su reunión de ayer el proyecto de ley del suelo y la reordenación del sector eléctrico, en un cónclave que estuvo presidido por Francisco Alvarez Cascos como vicepresidente primero del Ejecutivo, en ausencia de su presidente José María Aznar, que asiste al Consejo Europeo extraordinario que se celebra en Noordwijk.

El ministro de Fomento, Rafael Arias Salgado y el de Industria y Energía, Josep Piqué, en rueda de prensa.

MADRID. (Efe).- El ministro de Fomento, Rafael Arias Salgado, que junto al de Industria, Josep Piqué, ofreció la rueda de prensa al finalizar el Consejo, comentó que inciativas como estas, que suponen reformas estructurales, son "la política con mayúscula" frente a la "crispación puramente verbal" de cruce de acusaciones, que es "la política con minúsculas".

Arias Salgado explicó que el proyecto de ley del suelo, que será tramitado por el procedimiento de urgencia, persigue abaratar el precio de las viviendas como consecuencia del incremento de la oferta.

El proyecto incluye aspectos como un régimen de valoración y expropiaciones que logre que el precio de las viviendas se atenga a criterios realistas.

Para el ministro, esto supondrá que, a partir de ahora, los precios de las casas dependerán de las circunstancias del mercado sin verse afectadas por movimientos especulativos.

El proyecto de Ley establece que el suelo que los propietarios deben ceder a los ayuntamientos se sitúa entre el 0 y el 10 por ciento, según la jurisprudencia del Tribunal Constitucional.

Los ayuntamientos tendrán la capacidad de decidir qué se considera suelo "no urbanizable", en atención a criterios históricos, medioambientales u otros que consideren oportunos, y "por tanto" todo el suelo que no esté sujeto a esa situación será, por Ley, urbanizable.

Sector eléctrico

En cuanto al proyecto de ley de ordenación del sector eléctrico, permitirá abaratar en un 15 por ciento el recibo de la luz para las familias en los próximos cinco años, y en un 30 por ciento para las empresas, como consecuencia del paulatino proceso de liberalización.

El Ministro de Industria dijo que en el proyecto de ley, cuya tramitación parlamentaria será por el sistema de urgencia, se han recogido las ideas de todos los afectados, desde empresas hasta usuarios.

Los usuarios podrán elegir a qué suministrador desean adquirir la energía, proceso de elección que se prolongará durante los próximos diez años y que, en principio, sólo estará disponible para los grandes consumidores de electricidad.

Josep Piqué puso especial énfasis en que se ha tratado de armonizar la calidad del servicio con la consolidación de las rebajas de las tarifas eléctricas, que ya se ha iniciado este año.

El proyecto de ley procede a la liberalización total de la generación y la comercialización de la energía eléctrica y se aplicará un sistema de "tarifa única máxima" durante el periodo de transición hasta la liberalización total, prevista para en el año 2005.

El recorte progresivo de las tarifas supondrá para el consumidor un ahorro de un billón de pesetas y para las empresas mejorar su competitividad.

Reacciones

Por su parte, los gobiernos de las tres comunidades gobernadas por el PSOE -Andalucía, Castilla-La Mancha y Extremadura- son contrarios al porcentaje máximo de cesión de suelo a los ayuntamientos que fija el proyecto de Ley de Suelo -el 10 por ciento- y consideran que debe mantenerse en el 15 por ciento.

El responsable de Obras Públicas de Castilla-La Mancha, Isidro Fernández Perlines, opina que el tope fijado por el Gobierno puede ser inconstitucional, puesto que el establecimiento de estos porcentajes son competencia autonómica, como ha dictaminado recientemente el Tribunal Constitucional (TC).

Entre tanto, la Asociación Andaluza de Promotores Inmobiliarios (FADECO) rechaza la "Ley Puente" del suelo, que recoge la cesión de un 15% del suelo urbanizable a las Ayuntamientos, y amenaza con recurrirla, si el Parlamento andaluz la aprueba.

Chirac y Aznar trataron de los ataques a camiones

El presidente de Francia, Jacques Chirac, expresó ayer al del Gobierno español, José María Aznar, su determinación a usar todos los medios posibles para acabar con los ataques a transportistas españoles, lo que incluye el empleo de las fuerzas de orden público. Fuentes diplomáticas españolas informaron de que Chirac y Aznar conversaron brevemente tras el almuerzo que celebraron en Noordwijk en el marco del Consejo Europeo extraordinario que alberga esta ciudad holandesa. En el transcurso de ese diálogo Chirac reconoció a Aznar su preocupación por los asaltos que han sufrido los camioneros españolas, que han ocasionado daños materiales. Junto a esa preocupación, el presidente francés comunicó al jefe del Ejecutivo español su determinación a acabar con el problema planteado por los ataques de agricultores franceses.

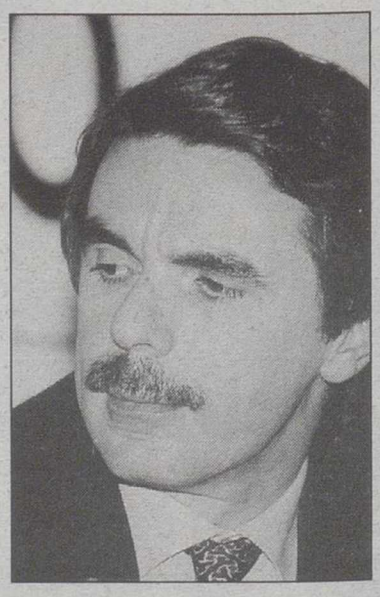

José María Aznar.

Aznar mantiene la oferta de diálogo a Felipe González

El presidente del Gobierno español, José María Aznar, afirmó ayer que mantiene "como siempre" su oferta de diálogo con el secretario general del PSOE, Felipe González, y le pidió "una oposición constructiva y responsable" y que plantee la posibilidad de futuros encuentros.

En una rueda de prensa ofrecida durante el Consejo Extraordinario de Noordwijk, el presidente Aznar reclamó también que "se sosieguen los que se tienen que sosegar" porque "la sociedad española lo está, aunque algunos se empeñen en afirmar lo contrario".

José María Aznar afirmó que su "actitud clara" de diálogo "sin límites" con el secretario general del PSOE favorecerá que los ciudadanos "perciban no sólo la normalidad política que existe sino también hasta donde pone sus límites de confrontación y discrepancia" la oposición.

M.C.D.2022

rios líderes regionales han defendido la salida de Alfonso Guerra de la vicesecretaría

Ciscar hace reproches a Guerra y defiende a Chaves

MADRID. (Efe).-. Cipriá Ciscar salió ayer en defensa de Manuel Chaves y Jesús Quiroga, dos de los líderes regionales que han defendido la salida de Alfonso Guerra de la vicesecretaría general, y reprochó a éste que "sostenga el criterio de que una decisión democrática de un Congreso es un elemento de división". "Las decisiones democráticas de un Congreso, lejos de debilitar o dividir, fortalecen [illegible]", subrayó el secretario de Organización y portavoz del PSOE, quien remarcó que existe una "opinión amplia" en su [illegible] que apuesta por [illegible] la vicesecretaría general.

En una comparecencia informativa en la que presentó ayer, junto a Joaquín Almunia, las enmiendas presentadas al 34 Congreso del PSOE, Ciscar dijo que "son mayoría" los secretarios generales de federaciones que en una reunión, el pasado lunes, defendieron la salida de Guerra de la vicesecretaría.

"Manuel Chaves y Jesús Quiroga -secretarios generales de los socialistas andaluces y castellano-leoneses, respectivamente-, son dos buenísimas personas que no renuncian a el derecho de proponer en libertad los planteamientos que consideren oportunos", dijo Ciscar, tras señalar que en su partido "no hay cargos vitalicios".

Entre las más de 7.000 enmiendas presentadas a la Ponencia marco que debatirá el PSOE en su 34 Congreso de los días 20, 21 y 22 de junio, figura una de la federación de Baleares, en la que se propone la supresión de la vicesecretaría general.

Otras enmiendas referidas a los órganos de dirección defienden la creación de un Consejo Político, como órgano intermedio de carácter territorial entre la Ejecutiva y el Comité Federal, en el que estarían los secretarios regionales y los presidentes autonómicos.

En este Consejo, algunas de las propuestas abogan por incluir a otros dirigentes, además de los líderes territoriales.

La creación de una secretaría de Comunicación y de otra de Cultura también tiene reflejo en otras enmiendas.

Ciscar argumentó que en la actual situación del PSOE, fuera del Gobierno, el secretario general puede dedicarse a fondo a la dirección del partido y de la oposición y, por tanto, hay quien entiende que "no es necesario" el papel de vicesecretario.

"La mayoría de este partido -dijo Ciscar- está preocupada por los problemas de España y no por lo que preocupa a determinadas personas y a su situación en la Ejecutiva Federal. Ese es el talante de la inmensa mayoría". Tras expresar que González, "siempre ha sido profundamente respetuoso con las decisiones mayoritarias del partido", Ciscar señaló que en la reunión del lunes con los líderes regionales éstos expusieron su "disponibilidad".

Cipriá Ciscar y el portavoz socialista Joaquín Almunia.

"Un modelo de partido adecuado a la realidad"

El secretario de Organización del PSOE andaluz, Luis Pizarro, calificó ayer de "grave" la acusación de que "algunos quieren la división", vertida por Alfonso Guerra, y la achacó a un intento de "buscar argumentos" para criticar el modelo de partido defendido por la mayoría. Pizarro denunció un supuesto intento de "tergiversar" la realidad cuando se responsabiliza al secretario general del PSOE de Andalucía, Manuel Chaves, de promover la salida de Alfonso Guerra de la vicesecretaría general. El secretario de Organización del PSOE-A recalcó que catorce de los dieciocho dirigentes socialistas que se reunieron el pasado lunes en Madrid defendieron "un modelo de partido adecuado a la realidad actual, en el que no se considera necesaria la vicesecretaría general".

Narcís Serra asegura que "hay campo" para buscar relevo a González

ROMA. (Efe).- El primer secretario del Partido Socialista catalán (PSC), Narcís Serra, dijo ayer viernes, en Roma que en el PSOE "hay campo" para buscar una personalidad política que pueda relevar en un momento determinado a Felipe González. Serra hizo esta consideración a la de hora de comparar la posición de Jordi Pujol al frente de Convergencia i Unió (CIU) con la de González como líder del Partido Socialista Obrero Español (PSOE).

"CIU está pensada, centrada y montada en torno a Pujol. Es muy difícil que pueda tener una estrategia alternativa que no sea defeder el activo que tiene, que es Pujol", señaló Serra en un almuerzo con un grupo de corresponsales españoles celebrado en la Asociación de la Prensa extranjera.

Serra, que se encuentra en Roma para pronunciar una conferencia sobre "Barcelona y el Mediterráneo", añadió que en CIU no hay campo para alternativas a Pujol, como lo demuestra el caso de una personalidad de la potencialidad política de Miguel Roca, que tuvo que dimitir.

"Pujol lo absorbe todo y eso llega a agotar a los demás", añadió. Preguntado por Efe si eso mismo ocurre en el PSOE en torno a González, Serra respondió que "creo que sí hay campo" para la alternativa.

"En todo caso, el deseo desde hace mucho tiempo de González es que seamos capaces de generar un equipo mínimamente numeroso de personas que trabajen en esa dirección", señaló. Como miembros de ese equipo, citó a Almunia, Solana, Chaves, Bono, Ibarra e incluso Borrell.

NUEVO, MEJOR y más CHEROKEE que nunca.

Venga a conocer sus más de 40 mejoras a su Concesionario Oficial Chrysler Jeep.

TALLERES CHINARES, S.A.
C/ La Roda, 37. 02006 ALBACETE
Tel. 21 46 39

Jeep
SOLO HAY UNO

M.C.D.2022

Almunia afirma que la máquina de la crispación no se ha desactivado

El PP pide investigar los abusos del PSOE

MADRID. (Efe).– El Grupo Parlamentario Popular ha pedido que el Congreso de los Diputados cree una comisión para investigar "injerencias, presiones, tratos de favor y actuaciones abusivas en relación con los medios informativos entre noviembre de 1982 y mayo de 1996, período de los gobiernos socialistas.

El portavoz del Grupo Popular en la Cámara Baja, Luis de Grandes, presentó ayer en el Registro del Congreso la solicitud y en rueda de prensa dijo que es en "respuesta" a la presentada esta misma semana por el PSOE, que pide investigar supuestos "abusos de poder" del Gobierno sobre Antena 3 Televisión, Canal Plus, Canal Satélite Digital y Sogecable.

Luis de Grandes insistió en que la iniciativa popular es "una respuesta política, porque no estamos dispuestos "a hacer de Don Tancredo ante descalificaciones gratuitas o inciativas tramontanas como la del grupo socialista".

El portavoz popular estima que el grupo socialista "se ha convertido en un "lobby" en defensa de intereses privados que ven en riesgo los privilegios que han venido recibiendo a lo largo de otros tiempos" y situó en este marco "el ataque profundo y sin precedentes que recibe el secretario de Estado de Comunicación, Miguel Angel Rodríguez".

Precisamente, sobre Rodríguez dijo que "se le quiere linchar y no se le ha permitido comparecer pronto en el Parlamento, e incluso ha tenido más posibilidades un empresario privado de utilizar el Congreso para descalificarle", en referencia al presidente de Antena 3, Antonio Asensio, que le acusó de amenazarle.

Por su parte, el socialista catalán, Narcís Serra, afirmó ayer en Roma que Jordi Pujol "debe exigir" a Aznar que termine con las "conductas de regresión democrática" que protagonizan miembros del ejecutivo. También el líder de UDC, Josep Antoni Durán Lleida, expresó el deseo de los nacionalistas catalanes de que a partir de ahora se imponga entre el jefe del Gobierno y el de la oposición "un diálogo permanente y fluido".

Sin embargo, el delegado del Gobierno en Extremadura, Oscar Baselga, indicó ayer que nadie le va a dar lecciones como demócrata y menos "aquellos que durante tanto tiempo han sido compañeros de viaje de terroristas de estado y de salteadores de cuarteles", en referencia a los socialistas.

Oscar Baselga hizo estas declaraciones tras solicitar el grupo socialista su comparecencia para que informe, ante la Comisión de Justicia e Interior del Congreso, entre otros asuntos, de la actuación de las fuerzas del orden ante la llamada "Marcha a Madrid" en defensa de la Enseñanza Pública, celebrada recientemente.

El portavoz socialista, Joaquín Almunia, manifestó que la "máquina de la crispación de La Moncloa no ha desactivado sus mecanismos" y señaló que Aznar no dió muestras de que eso pueda cambiar.

El portavoz popular, Luis de Grandes.

El terremoto de Galicia tuvo hasta 500 réplicas

MADRID. (Efe).– Unas 500 réplicas, microterremotos de escasa magnitud, se han registrado en las últimas horas en Galicia, tras el seismo más importante que alcanzó los 5.1 grados de magnitud en la escala de Richter, informó a Efe el jefe de la Red Sísmica, Juan Rueda.

El último temblor, de magnitud 3.1 se ha registrado a las 7.24 horas de ayer y su epicentro también se localizó entre las localidades lucenses de Sarria y Becerreá, indicó el experto del Instituto Geográfico Nacional (IGN), quien afirmó que posiblemente sigan sucediéndose los próximos días más seismos de este tipo.

Tras señalar que no se sabe cuando finalizará esta sucesión de réplicas o pequeños movimientos de tierra, Rueda consideró poco probable que se produzca otro temblor similar al registrado en la madrugada de ayer, aunque en sismología "no se puede predecir".

A juicio de este experto, el temblor más fuerte que alcanzó 5.1 y que se sintió en toda Galicia, Asturias, Castilla y León, Madrid y Portugal, no es un terremoto importante por su magnitud, sino por su localización, ya que Galicia no es una zona de riesgo potencial según los mapas sísmicos.

Una muestra de los desperfectos.

Explicó que el más importante del siglo se registro el 28 de febrero de 1969 en el suroeste de la Península, concretamente en el Cabo de San Vicente, y alcanzó una magnitud de 7.5 grados.

Agregó que el terremoto que se registró cerca de las dos de la madrugada, en Andalucía hubiera sido considerado "uno más", ya que en 1995 se produjeron dos seismos de magnitud 5.7 y 5.2 en Almería. Rueda destacó que servirá para aportar más datos sobre la actividad sísmica en Galicia.

El 'caso Arny' se celebrará en septiembre y durará dos meses

SEVILLA. (Efe).– El juicio del denominado caso Arny, por corrupción de menores, comenzará en la segunda quincena de septiembre y durará dos meses, según ha anunciado la Sección Tercera de la Audiencia de Sevilla a los abogados personados en la causa.

Aunque la sala no ha decidido aún si la vista se celebrará a puerta cerrada, los jueces han expresado a los abogados el problema de espacio que se ha planteado en caso de hacerlo en audiencia pública, ya que la capacidad de la sala de plenos de la Audiencia apenas permitiría la entrada de una decena de personas del público.

También se deberá ubicar el banquillo para los 48 acusados e instalar un nuevo sistema de megafonía en esta sala, que habitualmente es utilizada para las vistas de la Sección Primera.

El fiscal pedirá en el juicio una pena de 168 años de cárcel para Carlos Saldaña y José Antonio González Losada, dueño y encargado del pub "Arny", acusados de inducir la prostitución de los menores que acudían al local durante el tiempo que permaneció abierto, entre los meses de diciembre de 1994 y noviembre de 1995.

TRIDUO A SANTA RITA DE CASIA EN LA SANTA IGLESIA CATEDRAL

El día 22 del actual, festividad de Santa Rita de Casia, a la 1 de la tarde, se celebrará una solemne Función Religiosa en honor de la santa y bendición de las rosas.

El tríduo se celebrará los días 26, 27 y 28 del actual, a las 7,30 de la tarde, con Exposición de su Divina Majestad, rosario y tríduo.

Mayo de 1997
LA JUNTA,

NOTA: Cada uno debe traer sus Rosas si quiere disponer de ellas.

PROCESION Y OFRENDA DE FLORES POR NUESTRA SEÑORA LA STMA. VIRGEN DE LOS LLANOS PATRONA DE ALBACETE

Día 24 – Sábado

7'30 tarde: Procesión de la Santísima Virgen. Ofrenda de Flores en Puerta Principal, S.I. Catedral.

La Eucaristía que se celebra al finalizar la ofrenda de flores, es por la intención de todos los miembros de la Asociación.

M.C.D.2022

ayer por la mañana fueron detenidos Landa y Erkizia, líderes de Herri Batasuna

El macrojuicio a la cúpula de ETA, visto para sentencia

PARIS. (Efe).- El Tribunal Correccional de París declaró ayer viernes, visto para sentencia el juicio contra 34 presuntos dirigentes, militantes y colaboradores de ETA y emitirá su veredicto el próximo 19 de junio.

La vista terminó con las intervenciones de los abogados defensores, cuyo alegato se basó en la falta de pruebas materiales contra los acusados en el contexto político en que, según ellos, han sido juzgados. Los letrados no pudieron intervenir en defensa de los ocho españoles y del francés que se encuentran en prisión preventiva, entre ellos los máximos dirigentes de ETA desde 1992, Francisco Múgica, alias "Pakito", José Luís Alvarez, alias "Txelis" y José María Arregui, alias "Fiti", ya que éstos decidieron abandonar la sala. Tampoco hubo alegatos para los cinco españoles juzgados en rebeldía, puesto que así lo estipula la ley francesa, ni para el etarra Pedro María Gorospe, cuya confesión permitió hallar un taller clandestino para la fabricación de armas en Bidart (País Vasco francés).

Por otra parte, los dirigentes de HB Karmelo Landa y Tasio Erkizia fueron detenidos ayer por la mañana en Bilbao para ser puestos a disposición del Tribunal Superior de Justicia (TSJ) del País Vasco. Erkizia, arrestado por agentes de la Policía Autónoma Vasca a las 8 de la mañana cuando salía de su domicilio en Bilbao, ha quedado en libertad tras negarse a declarar ante el juez por unas supuestas amenazas a funcionarios de prisiones. Por su parte, Landa detenido hora y media después cuando se dirigía a la sede de HB en la capital vizcaína, precisaron a Efe las fuentes de la Ertzaintza, continuaba detenido a primera hora de la tarde de ayer. La detención de Erkizia está relacionada con un caso de presuntas amenazas a funcionarios de prisiones por unas declaraciones efectuadas por el dirigente de HB en febrero de 1996 ante la cárcel vizcaína de Basauri.

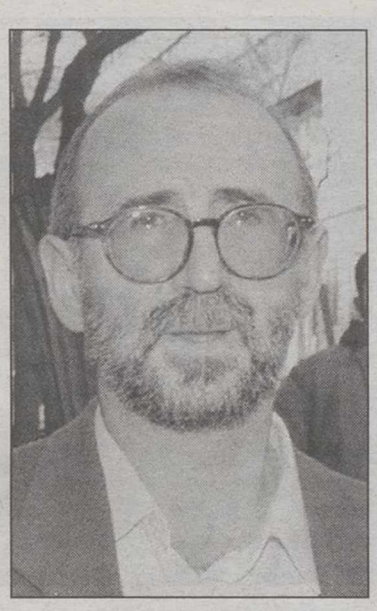

Tasio Erkizia, quedó libre.

El TSJB fija el juicio contra Gabriel Cañellas por el caso 'túnel de Sóller'

PALMA DE MALLORCA. (Efe).- El Tribunal Superior de Justicia de Baleares (TSJB) ha fijado la fecha del juicio oral por el caso Túnel de Sóller -en el que están imputados Gabriel Cañellas, José Antonio Berastain, Jeroni Saiz y Antoni Cuart-, que se celebrará entre el 30 de junio y el 15 de julio.

El abogado defensor de Cañellas y Saiz, Rafael Perera, tuvo ayer acceso al auto de la Sala de lo Civil y Penal del TSJB en el que se fija la fecha de la vista oral, que comenzará el 30 de junio con la declaración del ex presidente de Baleares Gabriel Cañellas.

Según Perera, las declaraciones, tanto de las personas imputadas como de los testigos, se realizarán de forma escalonada, hasta el próximo 15 de julio.

ANUNCIO DE ESCISION

Sociedad Escindida: Triturados Albacete, S.A.
Sociedades Beneficiarias: Hormigones Campollano, S.A., Urbanizadora Monroy, S.A. Matías Jiménez; Excavaciones y Movimientos de Tierra, S.A., Matías Jiménez, Alquiler y Venta de Inmuebles, S.A., Hijos de Ruiz González, S.A., Locales y Terrenos, S.A.

De acuerdo con lo dispuesto en la Ley de Sociedades Anónimas, las Juntas Generales Extraordinarias y Universales de las Sociedades Triturados Albacete, S.A., Hormigones Campollano, S.A., Urbanizadora Monroy, S.A., Matías Jiménez, Excavaciones y Movimientos de Tierra, S.A., Matías Jiménez, Alquiler y Venta de Inmuebles, S.A., Hijos de Ruiz González, S.A., Locales y Terrenos Albacete, S.A., celebradas el día 25 de Septiembre de 1996, ratificadas por otras Juntas Generales Extraordinarias y Universales de las mismas sociedades celebradas el 14 de Mayo de 1997, acordaron por unanimidad:

PRIMERO.- Proceder a la escisión parcial sin extinción de la sociedad Triturados Albacete, S.A., segregando y traspasando a las sociedades beneficiarias ya constituidas, conforme el Proyecto de Escisión parcial presentado en el Registro Mercantil de Albacete, el día 12 de Julio de 1996, los elementos patrimoniales que en dicho Proyecto se expresan de las ramas de actividad que en mismo se indican.

SEGUNDO.- Aprobar el balance de escisión parcial de la Sociedad Escindida cerrado el 31 de Diciembre de 1995, y los de las Sociedades Beneficiarias referidos a la fecha de su respectiva constitución.

TERCERO.- Como consencuencia de la escinsión parcial, ampliar el capital social de las sociedades beneficiarias en la cifra correspondiente a cada una de ellas y reducir el capital social de la Sociedad Triturados Albacete, S.A., mediante la amortización de acciones en la cuantía de 97.184.000.- pesetas, quedando establecido en la cifra de 96.436.000.- pesetas.

CUARTO.- Establecer el día 1 de Julio de 1996, como la fecha a partir de la cual, las operaciones de la sociedad escindida se entenderán realizadas por cuenta de las beneficiarias a efectos contables.

QUINTO.- No se establecen derechos especiales, ni ventajas de ninguna clase a favor de nadie.

SEXTO.- La Sociedad Triturados de Albacete, S.A., en virtud de la escisión efectuada y traspaso de las ramas de actividad indicadas a las sociedades beneficiarias, acordó en la misma junta indicada de fecha 25 de Septiembre de 1996, modificar el artículo 2 de los Estatutos Sociales, que en el futuro quedará reflejado como sigue:

"Artículo 2: Constituye su objeto: a) La compraventa, explotación, tratamiento y comercialización de toda clase de áridos. b) El transporte de mercancías, tanto propias como ajenas. c) Servicios y alquiler de maquinaria y vehículos de toda clase. d) Fabricación, transporte y comercialización de aglomerados asfálticos, sus derivados y puesta en obra. e) Contratación y ejecución de obras de construcción, tanto públicas como privadas, de cualquier tipo (urbanizaciones, carreteras, caminos, puentes, presas, obras ferroviarias, eléctricas y cualquier otra clase de obras). f) Fabricación y comercialización de materiales de construcción, piezas elementos y prefabricados".

Se hace constar el derecho que asiste a los accionistas y acreedores de las sociedades particulares en la escisión de obtener el texto íntegro de los acuerdos adoptados y el balance de escisión de cada una de ellas en sus respectivos domicilios.

También se hace constar que de conformidad con lo dispuesto en los artículos 166 y 243 de la Ley de Sociedades Anónimas, los acreedores pueden oponerse a la escisión en el plazo de un mes contado desde la publicación del último anuncio de escisión.

En Albacete, a 15 de Mayo de 1997
Los representantes sociales de las sociedades participantes en la escisión parcial de Triturados Albacete, S.A.

Plan Integral de Ayuda al Voluntariado

BANCAJA
OBRA SOCIAL

PREMIO

Premio Bancaixa
Investigación sobre Servicios Sociales
"Racismo y Educación por la Paz"

1º PREMIO: *1.500.000 ptas.*
2º PREMIO: *750.000 ptas.*

INFORMACIÓN Y BASES:
Fundación Bancaja
Área Servicios Sociales
Plaza de Tetuán, 23
46003 Valencia
Telf: (96) 387 58 64
Fax: (96) 387 55 78
(96) 352 33 03

PLAZO DE PRESENTACIÓN:
hasta el 31 de octubre de 1997.

M.C.D.2022

Ambos músicos comparten el Premio Príncipe de Asturias fallado ayer en Oviedo

Menuhin y Rostropovich, 'príncipes' de la Concordia

OVIEDO. (Efe).– Los músicos Yehudi Menuhin y Mistislav Rostropovich fueron galardonados ayer en Oviedo, de forma conjunta, con el Premio Príncipe de Asturias de la Concordia 1997 por un jurado, presidido por el jefe del Ejecutivo asturiano, Sergio Marqués, que adoptó la decisión por unanimidad.

Los músicos Yehudi Menuhin y Mstislav Rostropovich han sido galardonados de forma conjunta, con el Premio Príncipe de Asturias de la Concordia 1997, por la "universalidad" de su música y por "sus aportaciones a la libertad, la defensa de los derechos de los débiles y las causas más nobles".

En el acta del jurado, aprobada por unanimidad y hecha pública por su presidente, Sergio Marqués, se destaca el "compromiso personal" de los dos galardonados, que "con la universalidad de su música han contribuido además a la armonía y la concordia de los pueblos".

Los dos músicos llegaron a las últimas votaciones del jurado junto a la madre Teresa de Calcuta, Manos Unidas, Proyecto Hombre y el cirujano y leprólogo Joaquín Sanz Gadea.

Los músicos premiados, Yehudi Menuhin y Mistislav Rostropovich.

El jurado, presidido por jefe del Gobierno asturiano, Sergio Marqués, estuvo integrado por los miembros del Patronato de la Fundación Príncipe de Asturias, entre ellos los presidentes de la Agencia Industrial del Estado, Francisco Prada; de Caja Madrid, Miguel Blesa; de Tabacalera, Cesáreo Alierta, y de la Fundación Príncipe de Asturias, José Ramón Alvarez Rendueles.

Al Premio Príncipe de Asturias de la Concordia, séptimo galardón en fallarse este año de los ocho que anualmente concede la Fundación, se habían presentado un total de 22 candidaturas.

Amnistía Internacional, Médicos del Mundo España, Greenpeace, la pacifista polaca Janina Ochojska, y Chiara Lubich, fundadora del movimiento Focolari, los indios aislados de Brasil y el Consejo de Europa optaban también a este galardón, que al igual que el resto, está dotado con cinco millones de pesetas y la reproducción de una estatuilla diseñada por Joan Miró.

Entre otros, están en posesión de este galardón la Coordinadora Gesto por la Paz, la Fundación Norteamericana de Investigación sobre el SIDA, Mensajeros de la Paz, Médicos Sin Fronteras y Médicos Mundi, las comunidades sefardíes y la Vicaría de la Solidaridad de Chile.

La entrega de los galardones tendrá lugar el próximo otoño en un acto que tradicionalmente tiene lugar en el Teatro Campoamor de Oviedo bajo la presidencia del Príncipe Felipe.

Don Felipe de Borbón anima a los abulenses a afrontar su futuro

AVILA. (Efe).– El Príncipe de Asturias animó ayer a los abulenses a afrontar el segundo milenio con su "tesoro histórico", a la vez que con una perspectiva de "modernidad y progreso", durante el discurso que pronunció en el Ayuntamiento de Avila, donde transcurrirá su cuarto día en Castilla y León. Don Felipe de Borbón, quien fue recibido por miles de abulenses que aclamaban y vitoreaban al Heredero de la Corona a su llegada al consistorio abulense, se trasladó desde Salamanca hasta Avila.

Acompañado de la alcaldesa de la ciudad, Dolores Ruiz Ayúcar, y del presidente de Castilla y León, Juan José Lucas, Don Felipe expresó, ante las autoridades que se encontraban en el Ayuntamiento, su alegría por visitar esta ciudad, que definió como "una joya que se guarda en uno de los más hermosos estuches que el hombre haya edificado jamás". El Príncipe repasó algunos de los acontecimientos que marcaron la historia abulense, y recordó la Declaración de Ciudad Patrimonio de la Humanidad por la UNESCO de esta capital, "nombramiento del que presumen los abulenses con un orgullo del que nos hacemos eco todos los españoles".

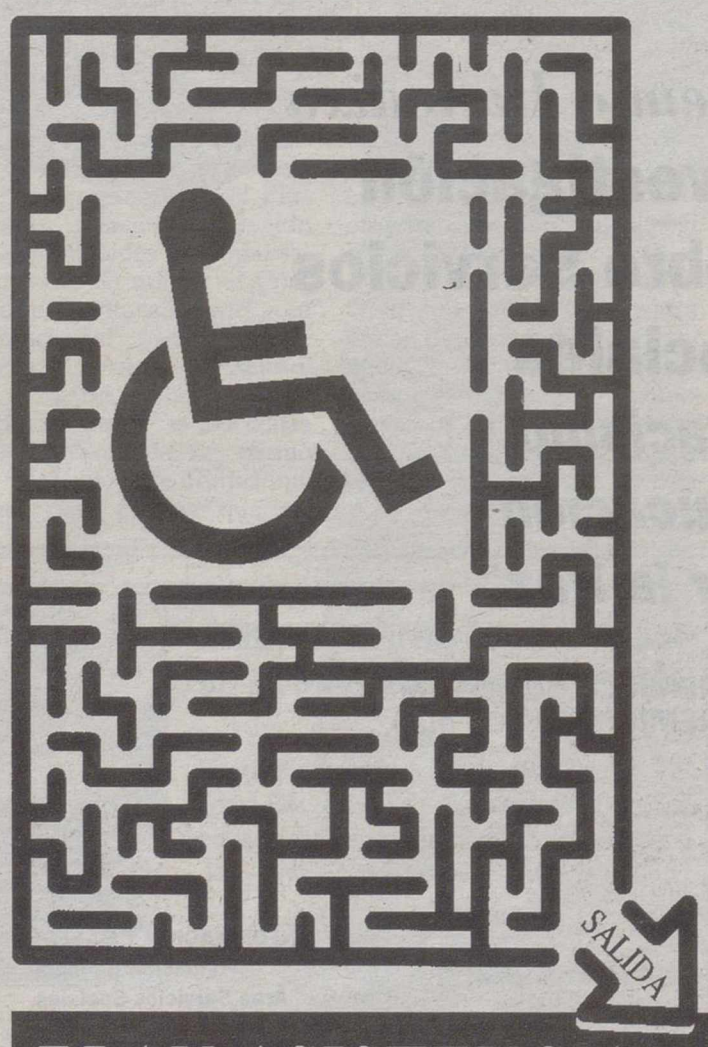

¿ENCONTRARA LA SALIDA?

Colabore con nuestra Asociación
para resolver los problemas asistenciales que padecen
los minusválidos psíquicos, físicos y sensoriales.

SOLICITE INFORMACION GRATUITA

ASOCIACION "AYUDALE A CAMINAR"
c/ Francisco Silvela, 79 - 4º - 11. 28028 MADRID
Tfnos.: (91) 411 45 91 - 411 73 28

PLAN ASISTENCIAL PARA FUTUROS MINUSVALIDOS

M.C.D.2022

ECONOMIA

Bermejo dijo que firmó actas que pueden estar prescritas, ya que "aunque percibí este riesgo desde 1991 no recibí instrucciones para firmar en menos de seis meses"

PSOE e IU piden la dimisión del director de Agencia Tributaria

Bermejo niega que se llevara expedientes

El director de la Agencia Tributaria, Jesús Bermejo, dijo ayer que cuando fue habilitado en el área de servicios especiales y auditoria firmó actas tributarias que pueden estar prescritas, ya que "aunque percibí este riesgo desde 1991 no recibí instrucciones para firmar en menos de seis meses".

MADRID. (Efe).– Bermejo, quien compareció ante la comisión del Congreso que investiga la posible prescripción de expedientes tributarios, dijo que entre el 21 de enero de 1993 y el 20 de julio de 1994 firmó liquidaciones porque la persona responsable se había jubilado y le habilitaron para ello, aunque subrayó "no tenía que haber asumido esa responsabilidad", que en su opinión no era plena".

Negó que se hubieran recibido instrucciones concretas y claras sobre como tramitar las liquidaciones y que fuera prioridad de la Agencia Tributaria acelerarlas para evitar la prescripción, a pesar "de la señal de alerta por los tribunales y órganos internos de la Agencia".

Bermejo afirmó que existían informes de la Agencia en los que se hablaba del riesgo de prescripción de deudas tributarias si transcurrían más de seis meses desde la actuación inspectora hasta la liquidación, como por ejemplo el de abril de 1993 de la subdirección de ordenación legal. La existencia de este informe, que no cuenta con la firma de su responsable, ha sido puesta en duda por ex responsables de la Agencia.

Según Bermejo, "a mi no me han prescrito los expedientes que he firmado" y ante las preguntas del diputado Joan Saura (IU) y María Teresa Fernández de la Vega (PSOE) sobre que en la lista de expedientes prescritos se incluyen 21, por valor de 300 millones de pesetas, que corresponden a la Unidad del Fraude durante su etapa, dijo que "fui víctima de esa situación".

Preguntado sobre si estuvo la noche del 28 de abril en la oficina de la Unidad del Fraude y sacó libros de registro de expedientes de su etapa, según publica "El País", Bermejo confirmó que estuvo allí "ya que se habían montado equipos de trabajo para dar un acelerón a la información sobre las actas que pide la comisión".

Explicó que solicitó que le enviaran los libros de registro de la Unidad del Fraude para conocer mejor los datos, ya que "la información era muy delicada y hacer fotocopias era peligroso", por eso agregó "envié un coche oficial para que recogiera los libros". Los grupos de IU y PSOE han pedido la dimisión de Jesús Bermejo.

El director de la Agencia Tributaria, Jesús Bermejo.

Rojo aconseja a los bancos que se adapten al euro

SANTANDER. (Efe).– El gobernador del Banco de España, Luis Angel Rojo, alertó ayer a los bancos de la posibilidad de que la implantación del euro afecte a sus beneficios, aunque dijo que esto es rentable si se aprovechan las nuevas oportunidades de negocio de la moneda única.

En las XXIV jornadas del mercado monetario de Intermoney, Rojo aseguró que la economía española ha avanzado "más rapidamente de los esperado" en la senda de la convergencia.

La tasa de inflación, revisada por el Gobierno en el 2,2 por ciento, se cumplirá "con holgura", dijo Rojo quién añadió que aunque "bajará algo seguramente" en los próximos meses, está llegando a "una buena zona" en la que "se quedará".

El gobernador afirmó que las posibilidades de España de acceder al euro son "muy elevadas" y que el proceso de la unión monetaria tendrá importantes efectos para la banca, aunque tiene la "certeza" de que los beneficios seran mayores que los costes.

Rojo aconsejó a los bancos que realicen todas las adaptaciones necesarias para utilizar el euro desde el principio de la UEM, aunque ello supondrá inversiones costosas en sistemas informáticos, en la formación de personal y en el canje de monedas.

Además de estos costes, el sistema bancario sufrirá una pérdida de ingresos en las operaciones de moneda extranjera, ya que se calcula que el 30% de loas transacciones en este mercado se producen entre países susceptibles de formar parte de la moneda única.

La reducción de tipos de interés hasta la media europea y la apertura de la competencia tendrá claros efectos sobre los beneficios de la banca, aunque este proceso no es "inevitable si se reducen los costes y se aprovechan las nuevas oportunidades de negocio", dijo.

El área de la banca que resultará más afectada por la implantación de la moneda única será, según Rojo, la de Tesorería, pues todas las intervenciones de los bancos centrales y las operaciones de mercado interbancario serán en euros.

La actividad interbancaria se desplazará a aquellos países donde sea "más barata y eficiente", entre los que se encuentra España debido al "eficaz sistema de liquidación del que dispone", añadió .

Resultarán beneficiados por el euro, sin embargo, los inversores y los emisores de valores negociables, por la mayor competencia y por el incremento de la liquidez, lo que, en opinión de Rojo, dará un nuevo impulso a la inversión colectiva.

También registrarán un "auge notable" los mercados de valores de renta fija y variable, que se verán estimulados además por los programas de privatización en curso, según Luis Angel Rojo.

Luis Angel Rojo.

El presidente de la CNMV aboga por unificar todos los mercados de valores españoles

MADRID. (Efe).– El presidente de la Comisión Nacional del Mercado de Valores (CNMV), Juan Fernández Armesto, se mostró ayer partidario de que se unifiquen bajo una misma sociedad todos los mercados de valores españoles, cuya estructura actual "atomizada" no responde a "criterios organizativos".

En unas jornadas sobre los mercados monetarios organizadas en Santander por la sociedad Intermoney, Fernández Armesto resaltó "la atomización" que existe actualmente en España, donde hay cuatro bolsas de valores regionales, dos mercados de futuros, el de derivados sobre cítricos y tres sociedades de compensación y liquidación.

Esta estructura, en opinión del presidente de la CNMV, no responde a criterios organizativos, "sino más bien al acarreo histórico".

Fernández Armesto ha aclarado que su intención es abrir un debate en torno a esta cuestión, porque "no es la Comisión quien debe imponer cuáles han de ser las futuras estructuras de los mercados"

El responsable de la CNMV consideró que "su deber" es, por ejemplo, resaltar la unificación que se ha producido entre todos los mercados de valores alemanes bajo una misma sociedad "holding.

Esta inciativa hace más atractivos los mercados a los inversores, conlleva evidentes economías de escala y abre la posiblidad de que "en épocas de vacas flacas" los mercados más fuertes apoyen a otros más expuestos al envite de la competencia europea.

Para Fernández Armesto, la gran diversidad de sociedades gestoras de mercados es "sorprendente" si se tiene en cuenta que las grandes entidades bancarias son los accionistas dominantes en todas ellas.

La estructura actual de los mercados en España tiene aciertos, como el buen funcionamiento del mercado continuo, del mercado de futuros, y de las sociedades de compensación y liquidación, pero también posee algunas deficiencias.

Fernádez Armesto citó entre ellas la excesiva fragmentación de los mercados, la estructura accionarial en la que participan exclusivamente los operadores, la poca transparencia de los corros bursátiles, el escaso desarrollo del mercado de renta fija, la regulación "inefectiva" de las operaciones fuera de mercado y la ausencia de un mercado para las empresas emergentes.

M.C.D.2022

ZONA DE MAXIMOS

La Bolsa de Madrid cerró la última sesión de esta semana con ganancias después de las recogidas de beneficios registras en la sesión precedente. Los inversores un día más se decantaron por las compras lo que de nuevo llevó a los índices a la zona de máximos históricos.

El volumen de negocio, volvió a superar la barrera de los 100.000 millones de pesetas, exactamente 102.697 de los que más de 22.000 correspondieron al BBV que movió un total de 2,25 millones de acciones. El expediente sancionador que la Comisión Nacional del Mercado de Valores (CNMV) anunció ayer sobre la entidad bancaria provocó cierto revuelo entre los inversores.

El mercado se mantiene con una fortaleza de fondo muy considerable. Creemos que aunque podemos tener una ligera corrección, proveniente básicamente del mercado de deuda, especialmente si el resultado de las elecciones francesas genera incertidumbre, la Bolsa la seguimos viendo muy fuerte. Creemos que a estos niveles hay que ser muy selectivo en los valores a comprar y hacer una rotación adecuada de los mismos .

BETA ALBACETE.

MAYORES SUBIDAS

Valor	Último	Dif.	Dif. %
TUBACEX JL96	246	+26	+11,82
TUBACEX MZ96	285	+30	+11,76
SEVILLA.EN97	1.280	+110	+9,40
LA SEDA B. B	618	+51	+8,99
AGROMAN	572	+40	+7,52
VOLKSWAGEN	95.100	+5.100	+5,67
PORTLAND V.	10.830	+580	+5,66
CONTINENTE	2.825	+150	+5,61
ABENGOA	7.550	+390	+5,45
PAPELERA ESP	155	+8	+5,44

MAYORES BAJADAS

Valor	Último	Dif	Dif. %
BAMI C.Y T	391	-69	-15,00
KOIPE	9.200	-800	-8,00
N.MONTAÑA	132	-6	-4,35
FILO	520	-20	-3,70
TUBACEX AB96	213	-7	-3,18
HUARTE	700	-22	-3,05
PROSEGUR	1.870	-55	-2,86
AGBAR EN97	5.650	-150	-2,59
B.COMMERZBAN	4.100	-100	-2,38
CORP.BANESTO	2.950	-70	-2,32

MAYORES VOLUMENES

Valor	Nº Títulos
TUBACEX	5.241.015
IBERDROLA	4.014.425
TELEFONICA	3.240.128
B.BILBAO-VIZ	2.255.258
ERCROS	1.941.348
BANESTO	1.879.142
UN.FENOSA	1.340.907
PAPELERA ESP	1.221.713
REPSOL	1.109.914
N.MONTAÑA	992.240

OPERADORES MAS ACTIVOS

Broker	Operaciones	Nº Títulos	Pts.(Mill.)
CHB Mad	5.208	5.383.052	18.415
ACF Mad	4.059	5.980.684	16.839
ML. Mad	2.305	3.519.861	12.376
BBV Bil	2.329	2.399.685	11.973
BZW Mad	589	3.843.104	11.464
BSN Mad	3.383	3.320.754	11.244
ARG Mad	2.149	3.063.225	9.509
ABN Mad	801	1.618.326	8.499
BSN Bar	821	1.484.134	6.693
AB. Mad	2.678	2.502.084	6.014

MERCADO CONTINUO

23/5/97

Contratación en pesetas

Nom.	Valor	Anterior	Último	Dif.	Máx.	Mín.	Volumen
ALIMENTACION							
500	AZUCARERA	7.030	7.080	+50	7.100	7.000	1.162
1.000	B.BEBIDAS	4.840	4.820	-20	4.840	4.700	1.775
1.000	CAMPOFRIO	9.370	9.400	+30	9.400	9.270	8.161
100	EBRO AGR.	2.695	2.710	+15	2.720	2.670	48.919
500	EL AGUILA	657	685	+28	693	653	260.574
1.000	KOIPE	10.000	9.200	-800	9.990	9.100	1.320
500	PULEVA INDUS	4.900	4.950	+50	4.980	4.890	96.484
500	TABACALERA	7.410	7.420	+10	7.480	7.400	61.995
100	VISCOFAN	2.990	2.975	-15	2.995	2.965	60.101
BANCOS / FINANZAS							
500	ARGENTARIA	7.300	7.290	-10	7.320	7.260	471.005
500	B.ALICANTE	3.215	3.180	-35	3.215	3.180	1.315
500	B.ANDALUCIA	23.400	23.500	+100	23.540	23.400	1.300
1.000	B.ATLANTICO	3.590	3.600	+10	3.600	3.590	648
600	B.BILBAO-VIZ	10.090	10.010	-80	10.060	9.970	2.255.258
5.000	B.CASTILLA	83.500	85.500	+2.000	86.500	84.490	132
500	B.CENT.HISP.	5.010	4.920	-90	4.990	4.885	710.771
100 •	B.COMMERZBAN	4.200	4.100	-100	4.300	4.100	440
500	B.CTO.BALEAR	8.950	8.950	=	9.000	8.650	508
500	B.EXTERIOR	2.780	2.780	=	0	0	0
500	B.GALICIA	17.300	17.200	-100	17.200	17.200	1.165
500	B.GUIPUZCOANO	5.500	5.520	+20	5.520	5.450	1.649
500	B.HERRERO	9.700	9.700	=	0	0	0
1.000	B.PASTOR	8.700	8.760	+60	8.780	8.720	34.389
500	B.POPULAR	33.270	32.800	-470	33.300	32.800	60.038
750	B.SANTANDER	12.260	12.130	-130	12.240	12.130	341.343
500	B.VALENCIA	2.880	2.925	+45	2.930	2.875	35.179
500	B.VASCONIA	11.500	11.700	+200	11.700	11.500	92
500	B.VITORIA	2.095	2.130	+35	2.160	2.100	4.943
500	B.ZARAGOZANO	3.465	3.495	+30	3.495	3.435	19.388
400	BANESTO	1.585	1.580	-5	1.610	1.580	1.879.142
1.500	BANKINTER	24.760	24.810	+50	24.990	24.350	17.022
500	C.MAPFRE	7.790	7.780	-10	7.820	7.770	32.843
100	AGF U.FENIX	1.590	1.605	+15	1.625	1.575	157.483
ELECTRICAS							
500	AG.BARCELONA	5.760	5.760	=	5.780	5.720	74.996
1.250	CANTABRICO	5.670	5.700	+30	5.730	5.630	32.998
800	E.VIESGO	4.400	4.420	+20	4.445	4.350	2.677
1.000	ENDESA	11.210	11.300	+90	11.420	11.200	423.674
1.000	ENHER B	3.255	3.350	+95	3.350	3.265	19.131
600	FECSA	1.230	1.245	+15	1.260	1.225	587.426
1.000	GAS NATURAL	27.890	28.000	+110	28.470	27.900	41.148
500	IBERDROLA	1.820	1.850	+30	1.855	1.815	4.014.425
500	EL.R.ZARAGOZA	5.570	5.460	-110	5.640	5.410	25.227
3.000	SAL.NANSA	9.820	9.990	+170	10.000	9.850	120
500	SEVILLANA	1.405	1.405	=	1.405	1.385	675.825
500	U.E.FENOSA	1305	1305	=	1310	1300	1.340.907
INMOBILIARIAS							
500	BAMI C.Y T	460	391	-69	391	391	151.861
500	FILO	540	520	-20	546	511	570.729
500	INM.METROVAC	5.770	5.780	+10	5.790	5.710	19.663
1.000	PRIMA INM.	1.070	1.080	+10	1.080	1.040	12.296
100	SOTOGRANDE	428	425	-3	430	425	296.339
500	URB.TRANSP	150	151	+1	156	147	402.730
500	URBIS	1.140	1.175	+35	1.180	1.140	89.857
500	VALLEHERMOSO	3.815	3.875	+60	3.900	3.800	51.319
1.000	INM.ZABALBUR	2.895	2.900	+5	2.900	2.865	7.310
OTROS SERVICIOS							
100	A. DOMINGUEZ	5.160	5.220	+60	5.220	5.160	36.574
100	CONTINENTE	2.675	2.825	+150	2.840	2.655	489.102
100	CORTEFIEL	5.450	5.430	-20	5.450	5.360	108.674
350	FINANZAUTO	1.335	1.360	+25	1.360	1.300	13.700
500	GR. ANAYA	2.950	2.950	=	2.950	2.950	285
250	MAPFRE VIDA	9.850	9.800	-50	9.900	9.750	4.288
100	MIDESA	1.940	1.930	-10	1.935	1.920	43.066
25	PICKING PACK	67	69	+2	69	67	454.171
500	PROSEGUR	1.925	1.870	-55	1.945	1.845	80.908
100	PRYCA	2.765	2.875	+110	2.915	2.755	583.279
100	SOL-MELIA	5.640	5.560	-80	5.640	5.550	42.489
100	TELEPIZZA	7.750	7.730	-20	7.800	7.700	14.811

Nom.	Valor	Anterior	Último	Dif.	Máx.	Mín.	Volumen
CONSTRUCCION							
10	AGROMAN	532	572	+40	572	536	565.552
500	C.PORTLAND	6.150	6.320	+170	6.410	6.160	37.812
500	CRISTALERIA	11.600	11.800	+200	11.850	11.350	30.171
1.000	CUBIERT.MZOV	15.140	15.890	+750	16.390	15.200	63.157
1.000	DRAGADOS	2.880	2.915	+35	2.950	2.880	288.354
500	FIN.MINERA	1.840	1.860	+20	1.875	1.825	39.777
500	FCC	17.100	17.960	+860	17.960	17.000	24.336
500	GINES NAVARRO	2.610	2.710	+100	2.800	2.650	139.474
1.000	HISALBA	1.520	1.530	+10	1.535	1.510	1.200
500	HUARTE	722	700	-22	714	682	391.995
100	CONST.LAIN	277	271	-6	278	270	818.972
25	LAFARGE	9.600	9.550	-50	9.600	9.500	233
1.000	OCP CONST.	6.580	6.780	+200	6.800	6.580	14.898
500	OBRASCON	1.790	1.760	-30	1.800	1.705	10.629
1.000	UNILAND CEM.	6.600	6.650	+50	6.650	6.590	745
500	URALITA	1.525	1.550	+25	1.560	1.505	724.285
500	PORTLAND V.	10.250	10.830	+580	10.900	10.300	59.968
200	VALEN.C.POR.	2.010	2.045	+35	2.045	2.000	21.539
500	VIDRALA	6.000	6.130	+130	6.130	5.920	12.092
METAL / MECANICA							
1.000	ACERINOX	24.850	24.500	-350	25.100	24.400	24.862
500	AMPER	3.460	3.510	+50	3.535	3.450	95.587
500	AST.ZINC	2.445	2.500	+55	2.525	2.440	424.319
1.000	AZKOYEN	18.450	18.200	-250	18.290	18.020	3.963
500	AUX.FERROCAR	5.750	5.800	+50	5.800	5.710	2.940
1.000	CITROEN HISP	7.450	7.500	+50	7.500	7.300	292
1.000	DIMETAL	210	215	+5	215	209	56.518
500	ESP.ZINC	1.845	1.820	-25	1.840	1.800	23.393
1.000	NICO.CORREA	4.900	5.000	+100	5.000	4.900	6.797
500	N.MONTAÑA	138	132	-6	140	128	992.240
100	TUBACEX	308	323	+15	323	308	5.241.015
500	TUDOR	940	940	=	950	922	12.719
100	VOLKSWAGEN	90.000	95.100	+5.100	101.000	90.530	25
1.000	ZARDOYA	19.290	19.200	-90	19.300	18.730	9.060
TRANSPORTES / COMUNICACIONES							
500	ACESA	1.835	1.835	=	1.850	1.835	581.879
1.000	AUMAR	2.240	2.265	+25	2.295	2.210	244.741
1.000	EUROPISTAS	1.170	1.165	-5	1.170	1.160	151.248
500	EST.SUBTERRA	2.910	3.040	+130	3.100	2.920	39.568
500	RADIOTRONICA	2.675	2.680	+5	2.740	2.660	11.562
500	TELEFONICA	4.270	4.330	+60	4.340	4.250	3.240.128
INVERSION MOBILIARIA							
500	COFIR	600	602	+2	612	591	490.115
1.000	COR.ALBA	16.140	16.210	+70	16.660	16.160	7.571
500	COR.BANESTO	3.020	2.950	-70	3.100	2.920	12.794
250	GE.INVERSION	167	170	+3	174	167	49.645
500	D.FELGUERA	1.705	1.720	+15	1.735	1.705	323.287
500	IND.BESOS	1.600	1.600	=	1.600	1.590	1.000
PETROLEO / QUIMICAS							
500	AG.S.ANTONIO	1.830	1.825	-5	1.860	1.825	57.946
1.625	BP OIL ESP.	6.580	6.670	+90	6.690	6.310	5.084
1.000	CARBUROS	5.510	5.510	=	0	0	0
500	CEPSA	4.990	5.020	+30	5.090	5.000	24.276
500	E.ARAGONESAS	940	985	+45	999	939	911.412
1.000	ENCE	2.310	2.315	+5	2.340	2.305	126.978
500	EPPIC	104	103	-1	105	103	30.792
100	ERCROS	120	122	+2	122	118	1.941.348
1.000	GR. FOSFORERA	334	332	-2	335	325	71.088
500	PAPELERA ESP	147	155	+8	162	152	1.221.713
500	REPSOL	6.140	6.180	+40	6.180	6.100	1.109.914
500	SARRIO	526	528	+2	533	524	74.571
500	SEDA BARNA.	567	618	+51	618	573	583.936
500	SNIACE OR.	274	273	-1	277	272	200.938
500	TAFISA	1.980	1.960	-20	1.990	1.940	44.701
500	UNIPAPEL	2.830	2.850	+20	2.850	2.800	2.136

Fuente:Infobolsa

β
BETA CAPITAL
SOCIEDAD DE VALORES Y BOLSA
ALBACETE

¡SIGA UNA SESION DE BOLSA EN NUESTRO SALON, TENEMOS LAS INSTALACIONES MAS MODERNAS DE ALBACETE!

♦♦ COMPRA/VENTA DE ACCIONES
♦♦ FUTURO SOBRE IBEX-35 Y SOBRE BONO NOCIONAL
♦♦ OPCIONES
♦♦ PROGRAMA DE GRAFICOS EN TIEMPO REAL (VIA SATELITE) MERCADOS NACIONALES E INTERNACIONALES

OFICINAS: C/ ROSARIO, 6,3ª PLANTA "EDIFICIO TOSCANA" TELF: (967) 52 40 45-46 - FAX: (967)52 40 56
Internet: http://arrakis.es/~invercap E-Mail: invercap@arrakis.es

M.C.D.2022

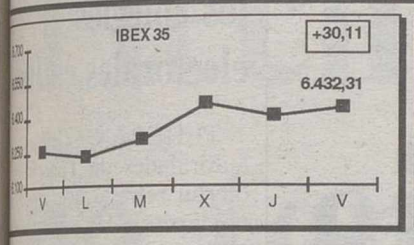

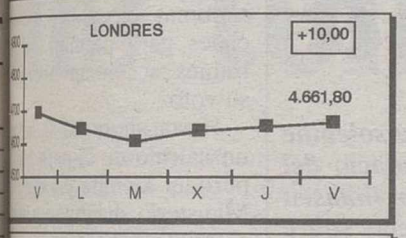

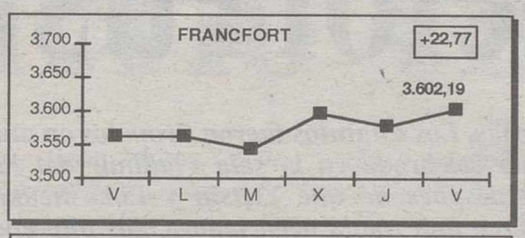

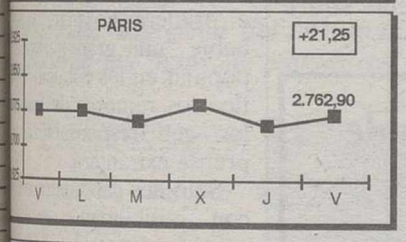

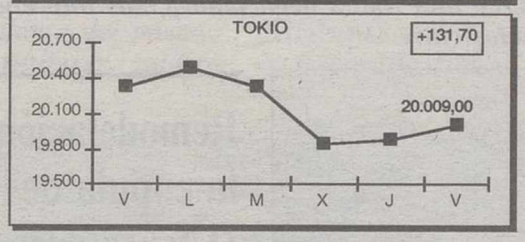

INDICES

Valor	Anterior	Último	Dif/Cier
BARCELONA	470,23	471,83	+1,60
BILBAO	842,83	845,78	+2,95
VALENCIA	463,71	465,90	+2,19
ALIMENTACION	315,51	316,45	+0,94
BANCOS/FINAN.	641,92	637,10	-4,82
COMUNICACION	610,02	617,58	+7,56
CONSTRUCCION	626,88	647,31	+20,43
ELECTRICAS	643,31	649,03	+5,72
CART/INVERS.	491,08	493,20	+2,12
PETROL/QUIMI	468,84	472,13	+3,29
METAL-MECANI.	328,83	326,17	-2,66
OTRAS IND.SE.	127,98	130,54	+2,56

TIPOS DE INTERES

Plazo	Importe	Tipo
INTERBANCARIO		
1 Día	1600.6	5.36
2 a 5 Días	2.0	5.33
1 a 7 Días	86.8	5.31
15 Días	28.6	5.32
1 Mes	33.6	5.30
3 Meses	-	-
6 Meses	11.0	5.10
1 Año	5.5	5.05
LETRAS		
1 Día	250.4	5.27
2 a 5 Días	52.5	5.29
1 a 7 Días	1.3	5.22
15 Días	3.5	5.28
1 Mes	10.6	5.20
3 Meses	0.5	5.05
6 Meses	-	-
1 Año	8.3	5.05
BONOS Y OBL. DEL ESTADO		
1 Día	142.0	5.2
2 a 5 Días	54.7	5.2
1 a 7 Días	0.1	5.2
15 Días	51.6	5.2
1 Mes	41.4	5.2
3 Meses	0.1	5.2
6 Meses	0.1	5.5
1 Año	1,00	5,50

METALES PRECIOSOS

MADRID	Anterior	Último	Dif/Cier
Oro manuf. (pta/gr)	1.730,26	1.741,68	+11,42
Plata (pta/kg)	29.286,0	29.581,0	+295,00
Platino (pta/gr)	2.804,00	2.781,00	-23,00
Paladio (pta/gr)	1.730,26	1.741,68	+11,42

AMPLIACIONES DE CAPITAL

Valor	Propor.	Pr. Emisión	Desembolso	Plazo Suscripción
[illegible]	1 por 10	100,00	-	9/5/97a9/6/97
[illegible]	1 por 5	100,00	-	15/5/97a15/6/97
[illegible]	1 por 4	100,00	-	9/05/97a9/06/97

MERCADO DE FUTUROS

Futuros sobre Ibex

Valor	Anterior	Último	Dif.	Máx.	Mín	Volumen
[illegible] IBX Fut.	-	-	=	-	-	-
[illegible] IBX Fut.	6.415,00	6.483,50	+68,50	6.489,00	6.390,00	10.219

Futuros sobre Bono Nocional 10 Años

Valor	Anterior	Último	Dif.	Máx.	Mín	Volumen
[illegible] BN10	112,18	112,18	=	-	-	-
[illegible] BN10	111,34	111,34	=	-	-	-
[illegible] BN10	115,20	115,60	+0,40	115,77	115,15	83.343

DIVISAS

Valor	Anterior	Último	Dif.	Fecha / Hora
PTA/MARCO ALEMAN	84,340	84,350	+0,010	23/5/9717:36
PTA/LIBRA ESTERLINA	232,280	232,600	+0,320	23/5/9717:36
PTA/FRANCO FRANCES	25,058	25,031	-0,028	23/5/9717:36
PTA/FLORIN HOLANDES	75,026	75,022	-0,004	23/5/9717:36
PTA/F.BELGA (100)	408,449	408,573	+0,124	23/5/9717:36
PTA/ECU	164,430	164,341	-0,089	23/5/9717:36
PTA/E.PORTUGUES (100)	83,614	83,542	-0,072	23/5/9717:36
PTA/DOLAR US.	142,900	142,490	-0,410	23/5/9717:36
PTA/CORONA SUECA	18,793	18,808	+0,015	23/5/9717:36
PTA/ YEN JAPONES	1,233	1,234	+0,001	23/5/9717:36
MARCO A. / DOLAR US.	1,692	1,689	-0,002	23/5/9717:36

PAGO DE DIVIDENDOS

Valor	Concepto	Bruto	Neto	Pago
Tafisa	Único 96	55,00	41,25	16-may-97
Ence	Único 96	25,00	18,75	19-may-97
Dragados	Comp. 96	45,00	33,75	26-may-97
Cor. Mapfre	Comp. 96	90,00	67.50	1-jun-97
Cem. Lemona	Comp. 96	81,00	60,75	2-jun-97
Telefónica	Comp. 96	54,00	40,50	3-jun-97
El.R.Zaragoza	Comp. 96	60,00	45,00	17-jun-97

FONDOS DE INVERSION

Fondo	Valor liqui.	Dif. (Pts.)	Rent.%(31/12)	Activos (Mill.)
F.I.A.M.M.				
AB Dinerplus	197.642,29	+32,12	+1,78	20.178,84
AC Dinero	183.361,13	+20,80	+1,84	4.022,26
BBV Dinero	263.031,88	+48,08	+1,97	460.292,97
Beta Dinero	**202.031,70**	**+28,54**	**+1,94**	**16.552,68**
BEXDiner	173.981,91	+54,77	+1,78	152.022,89
Broker Dinero	209.548,76	+26,56	+1,77	8.023,07
BSN Dinero	247.309,17	+26,02	+2,02	132.816,89
C.Murcia Dinero	144.837,41	+18,70	+1,81	8.892,13
Calvadiner	214.592,50	+31,67	+1,70	173.788,35
Citimoney	182.188,59	+11,37	+1,69	70.023,31
DB Diner	163.062,46	+39,05	+1,95	146.023,41
Diner Coop	157.438,93	+25,58	+1,74	42.569,38
Diner BM	199.161,52	+32,74	+1,84	16.142,62
Dineratlántico	206.560,77	+12,19	+1,85	64.023,67
Dinerkoa	153.915,09	+14,86	+1,75	23.023,58
Eurovalor III	219.343,88	+28,16	+2,00	526.024,04
Fondinero C. Mancha	128.713,86	+15,11	+1,70	2.025,01
Fondirecto	185.636,12	+116,31	+2,21	55.451,15
FondMadrid	217.423,53	+27,04	+1,74	328.719,58
Fondpostal M.	250.459,56	+79,22	+1,73	515.024,45
Iberdinero	218.994,63	+33,14	+1,68	225.024,98
JP. Morgan	253.904,07	+27,20	+1,87	17.707,77
Privanza Dinero	889.980,81	+359,18	+2,03	59.560,57
SantanderMonetario	132.277,25	+23,92	+2,01	33.015,91
SuperfondoSantanderI	222.547,31	+30,27	+1,91	363.947,52
Urquijo Dinero	321.122,35	+60,11	+1,86	42.023,05
Zaradiner	224.876,96	+36,89	+1,85	60.016,03
F.I.M.				
AB Renta	2.257,00	+0,99	+2,31	12.022,21
AC Acción	1.964,56	-9,49	+23,64	10.022,24
AC Divisa	1.527,78	-0,87	+13,91	8.013,07
AC Renta Fija	1.684,95	-0,45	+3,39	18.022,26
Almagro Divisas	113.934,04	+330,46	+9,06	22,33
Almagro Valores	171.424,49	-689,20	+14,00	3.022,33
Argentaria Global	1.393,75	+6,00	+4,84	25.833,64
Argentaria Renta	1.322,11	+0,54	+2,26	38.171,46
B.I. Multifondo	1.758,59	+0,38	+2,64	1.022,89
BBV Ahorro	1.540,72	+1,46	+2,43	125.022,53
BBV Bolsa	2.462,28	+47,09	+17,55	16.022,53
BBV Divisa	2.165,91	-4,15	+5,86	11.549,07
BBV Renta	2.297,48	+1,15	+2,14	325.563,66
Beta Acciones	**15.096,76**	**-96,19**	**+25,16**	**5.022,89**
Beta Activos	**105.166,73**	**+11,34**	**+1,82**	**526,37**
Beta Crecimiento	**14.927,87**	**-45,68**	**+21,35**	**2.515,92**
Beta Europa	**1.117,00**	**-41,74**	**+0,69**	**14.022,88**
Beta Renta	**2.245,37**	**+1,08**	**+2,37**	**4.022,88**
Beta Valor	**2.127,47**	**-6,37**	**+12,83**	**4.023,56**
BEX Bolsa	3.309,94	+64,61	+19,27	9.733,98
BK Segurvida	156.578,92	+247,54	+4,10	10.143,95
BSN Acciones	3.549,63	-9,24	+21,21	53.023,08
BSN Global	1.716,19	-0,58	+3,06	18.023,08
BSN Inversiones	1.466,14	+8,48	+9,14	43.528,99
Caja Murcia	1.413,93	+0,30	+2,07	2.023,14
Cecar Bolsa	148.917,33	-582,41	+20,12	911,97
DB Global	1.219,36	+0,30	+1,99	17.023,45
Espirito Santo R.V.	1.588,65	-5,42	+17,80	1.023,90
Fondo CCM	1.219,64	+0,22	+1,81	25,02
Fondoatlántico	2.432,57	-1,35	+1,91	69.024,44
Rentmadrid	1.837,49	-179,68	+0,00	31.015,92
Urquijo Crecimiento	2.005,88	-7,89	+20,57	4.969,43
Urquijo Renta	3.127,55	+0,26	+2,55	42.025,09
FONDTESORO				
AC Fondtesoro	181.876,03	+28,62	+1,93	441.908,68
BBV Activos	180.345,72	+24,57	+1,79	104.875,21
Beta Deuda	**1.704,49**	**+0,45**	**+2,73**	**8.217,21**
BM Fondtesoro	1.789,83	+2,82	+3,54	12.022,98
BSN Deuda Fondt.	1.293,98	-0,24	+1,98	6.022,52
Madrid Deuda	1.363,04	+0,32	+3,02	39.015,73
Santander Dier. Fondt.	178.251,80	+36,90	+1,98	257.015,93
SantanderFondt.	1.883,14	+2,68	+2,49	28.015,94

Fuente: Infobolsa

GESTION DE PATRIMONIOS
- LETRAS DEL TESORO
- BONOS Y OBLIGACIONES DEL ESTADO
LE REGALAMOS UN TELEFONO MOVIL DIGITAL AIRTEL POR SER CLIENTE NUESTRO.
OFICINAS: C/ ROSARIO, 6,3ª PLANTA "EDIFICIO TOSCANA" TELF: (967) 52 40 45-46 - FAX: (967)52 40 56

INVERCAPITAL MANCHA, S.L.
SOCIEDAD REPRESENTANTE DE BETA CAPITAL PARA CASTILLA-LA MANCHA
ALBACETE

M.C.D.2022

Por decreto presidencial el general Igor Serguéyev fue nombrado ministro de Defensa y el coronel general Anatoli Kvashnín jefe interino del Estado Mayor.

El líder ruso firmó con su homólogo Lukashenko la Federación Eslava

Yeltsin selló ayer la unión con Bielorrusia

Los presidentes de Rusia, Boris Yeltsin, y de Bielorrusia, Alexandr Lukashenko, firmaron ayer los estatutos de una frágil Unión Eslava que no prevé su integración en una federación o confederación, aunque tampoco la excluye si los pueblos de ambos países expresan esa voluntad en las urnas. Los estatutos fueron firmados en una solemne ceremonia celebrada en la sala Vladimir del Palacio del Kremlin después de que Yeltsin y Lukashenko limasen el jueves, en una ronda negociadora, sus diferencias sobre los artículos clave.

MOSCU. (Efe).– Dado que Lukashenko exigía una confederación y Yeltsin una federación, los presidentes acordaron una fórmula de compromiso que, por el momento, no compromete a nada a ninguno de los dos países integrantes de esta unión eslava.

El documento suscrito no contempla la creación de un Estado único entre Rusia y Bielorrusia, ni bajo la fórmula de una federación ni de una confederación, sino que establece una unión de dos estados soberanos "abierta para otros países de la CEI" (Comunidad de Estados Independientes), resaltó el líder de Minsk.

Lukashenko precisó que, según el artículo número tres de los estatutos, la decisión sobre la unificación de los dos países sólo podrá ser adoptada por los pueblos de Rusia y Bielorrusia "sobre la base de su soberanía, constitución y estándares internacionales", o sea, en sendos referendos.

La Unión ruso-bielorrusa parte de la premisa de que las Constituciones de ambos países "son sagradas", subrayó Lukashenko, quien se negó en el último momento a ceder a las presiones de su colega ruso para convertir esta alianza en un estado único.

Las decisiones que adopten los órganos transnacionales de la Unión serán vinculantes para las autoridades estatales de los dos países en ciertas áreas, mientras que el Consejo Supremo tratará cuestiones como la protección social, la formación de un área económica común y la coordinación de las políticas militar y exterior.

Los presidentes de los dos países se alternarán en la presidencia del Consejo Supremo, pero ambos deberán firmar las decisiones conjuntas, y cualquiera de los dos jefes de Estado podrá vetar una decisión que es incompatible con la constitución de su país.

Lukashenko declaró ayer que los estatutos de la Unión han sido elaborados de modo que "la cuestión sobre una posible formación de una Federación pueda estudiarse en el futuro".

De este modo, aseguran los analistas, Yeltsin se reserva una carta ya que podrá luchar en el futuro por la formación de una Federación, si pretende lanzarse a la Presidencia de la nueva unión eslava.

Yeltsin y Lukashenko se felicitan tras la firma del acuerdo.

Remodelación de la cúpula de Defensa rusa

Por otra parte, el presidente Yeltsin colocaba ayer a dos de sus generales favoritos al frente de las máximas instituciones castrenses, el Ministerio de Defensa y el Estado Mayor General (EMG) de las Fuerzas Armadas de Rusia.

Por decreto presidencial el general de Ejército Igor Serguéyev fue nombrado ministro de Defensa y el coronel general Anatoli Kvashnín jefe interino del EMG.

El nombramiento se produjo inmediatamente después de la reunión de Yeltsin con cada uno de los dos generales, informó el servicio de prensa del Kremlin.

La designación de Serguéyev, hasta ayer comandante en jefe de las Fuerzas Estratégicas Coheteriles, era ya algo decidido, pues al cesar a su antecesor, Igor Rodiónov, Yeltsin le nombró titular interino de Defensa.

La gran afluencia de votantes obligó a retrasar el cierre de los colegios electorales en Irán

TEHERAN. (Efe).- Las autoridades de Teherán decidieron retrasar ayer dos horas el cierre de las urnas en estas séptimas elecciones presidenciales para permitir que más iraníes acudieran a depositar su voto.

Hasta ahora no se ha dado un cálculo de la participación, pero el Comité Electoral del Ministerio del Interior afirmó a primera hora de la tarde había "una gran participación popular en los comicios", y criticó los rumores de fraude de los que responsabilizó a la prensa extranjera.

Sólo dos candidatos cuentan con posibilidades reales de vencer: el presidente del Parlamento, el conservador Nateq Nuri, y el pragmático y moderado ex ministro de Cultura Muhamed Jatami, ambos miembros del clero musulmán chií.

Este sábado se empezará a informar sobre los datos parciales del escrutinio, y los resultados definitivos se sabrán mañana domingo.

Nuevos atentados de los integristas islámicos en Argelia

ARGEL. (Efe).- Dos atentados con coche-bomba se han producido en la localidad argelina de Tlemecen, en los que se han registrado dos muertos y un número indeterminado de heridos, según informaron fuentes locales.

El primer atentado ocurrió ayer delante de un hotel situado en el centro de esa localidad, donde había sido aparcado el coche-bomba, y causó dos muertos y varios heridos.

El segundo acto terrorista tuvo como escenario un barrio periférico de la misma ciudad, situada en el Oeste de Argelia.

Un antiguo soldado brasileño mata a 20 personas porque le creían homosexual

NATAL. (Efe).- El ex soldado Genildo Ferreira de Franza, que se graduó como francotirador de élite en el Ejército brasileño, asesinó el jueves de madrugada a al menos 20 personas para demostrar que no era homosexual, según confesó en una carta, antes de ser abatido por la policía.

Kabila asume todo el poder en la nueva República del Congo

KINSHASA. (Efe).– El nuevo jefe de Estado del Congo (antiguo Zaire), Laurent Kabila, al convertirse en jefe de gobierno también, causó ayer malestar entre los partidarios del líder de la oposición civil a Mobutu, Etienne Tshisekedi. Puesto que Tshisekedi queda excluido del organigrama de la nueva administración de la "República Democrática de Congo", que se publicó de madrugada, se oyeron ayer entre sus numerosos incondicionales denuncias de "una nueva dictadura".

Por otra parte, el ex-presidente de Zaire, Mobutu Sese Seko, llegaba ayer al aeropuerto de la capital marroquí, procedente de Lomé (Togo), para una estancia de unos días antes de viajar a otro país para su exilio permanente.

Un fuerte dispositivo policial impidió a los medios de comunicación acercarse a la terminal aerea para tomar testimonio gráfico de su llegada. Tras llegar, Mobutu fue conducido a una limusina mientras que los miembros de su séquito fueron trasladados a 5 camionetas.

Mubarak buscará reactivar el proceso de paz ante Netanyahu

EL CAIRO. (Efe).– El presidente egipcio, Hosni Mubarak, propondrá al primer ministro israelí, Benjamin Netanyahu, sus ideas para salvar el estancado proceso de paz palestino-israelí en la reunión que tiene previsto celebrar con él el próximo martes.

Para preparar ese encuentro, Egipto envió ayer a Israel al asesor político de Mubarak, Osama Al Baz, quien expondrá a los responsables israelíes el plan del presidente egipcio para salir de la crisis.

Mubarak y Netanyahu se reunirán en la localidad egipcia de Sharm el-Sheij, ribereña del Mar Rojo, con el fin de "superar los obstáculos que impiden la reanudación del diálogo de paz palestino-israelí", según los declarado anoche por el ministro de Información egipcio, Safwat El Sherif. El anuncio de la entrevista de ambos dirigentes se hizo después de que Mubarak recibiera dos llamadas telefónicas del primer ministro israelí en las que ambos coincidieron en la necesidad de sacar al proceso de paz de su estancamiento.

M.C.D.2022

La Tribuna

DEPORTES

García Remón tiene dudas para hacer un equipo competitivo en Toledo, bien por las bajas bien por la actitud de algunos futbolistas, aunque podrá contar con Gonzalo

s bajas y el mal partido-ensayo cuestionan el esquema y el "once"

El técnico admite "no tenerlo claro"

riano García Remón reconoció ayer que tiene "dudas" confeccionar el once inicial que opondrá mañana Toledo en El Salto del Caballo. El entrenador, que itió su mala impresión del entrenamiento del pasado es, lamentó las bajas de jugadores titulares, calificó de "mazazo gordo" la derrota ante el Lleida y admitió no tener claros ni el esquema de juego ni los futbolistas que lo llevarán a efecto contra un Toledo que es "más peligroso" por su situación cada vez más comprometida en la clasificación.

Cristóbal GUZMÁN

riano García Remón con la mosca detrás de cia. Las importantes bajas frirá su equipo en Tole- el mal entrenamiento que aron sus jugadores en el do-ensayo del pasado jue- han sembrado de dudas ente del entrenador en ión al partido de mañana go en Toledo.

entrenador blanco señaló esta semana "ha sido en e más trabajo ha costado erarse porque el palo de rota fue muy gordo. No stó el partidillo, aunque s alturas se acusa el tra- de toda la temporada por o que los jugadores estén lizados y con ganas de cha".

urante estos días hemos ado una nueva manera de , pero no ha habido bue- nclusiones. Es la semana s que más dudas tengo te sentido y en la con- n del equipo. Con cinco titulares que no pueden , el trabajo es encontrar stitutos aunque no jue- en su posición o cambiar rma de juego", explicó. rcía Remón, que insistió e tiene "más dudas" tras renamiento del jueves, sí tó que David y Josico rán parte de la línea ar: "En Ecija ya lo hicie- , aunque el equipo no bien, se corrió mucho y ó el partido".

cuanto al Toledo, el téc- dijo que el equipo verde en su momento más alto arlos Belmonte con un partido por parte de s equipos, pero ahora se mplicado la vida y tiene pelear tras una mala racha rrotas, lo que le convierte n rival peligroso porque o está salvado". Además, ó que el Albacete "viene frir un mazazo muy gor- on el 50% del equipo fue- es una incógnita aunque mos ganar y meternos en moción, que la tenemos ance de la mano".

técnico no se mostró sor- ido por el rechazo del Comité de Apelación a revocar la sanción sobre Valerio. "Hay cosas clarísimas como esta tarjeta, al igual que lo fue la de Espínola en su momento, más claro es imposible, pero si se la hubieran quitado hubiera supuesto darnos la razón", indicó.

Por ello, Plotnikov será titular en Toledo. "Hay situaciones que debe vivir un portero, sabiendo que sólo puede jugar uno y que hay que ser fuerte mentalmente para afrontar la situación. Un portero no puede tener la misma continuidad que otro jugador de otra posición, pero confío plenamente en Plotnikov porque creo que es un gran portero", explicó García Remón.

La mayoría de jugadores pide su oportunidad, aunque el "once" todavía no está decidido.

La suspensión cautelar de Gonzalo aclara el panorama

El Comité Español de Disciplina Deportiva decidió ayer aceptar la suspensión cautelar de la sanción a Gonzalo Arguiñano, quien todavía tiene un encuentro pendiente, con lo que podrá estar a disposición de Mariano García Remón.

En cuanto a Valerio, el Comité dependiente del CSD no tomó decisión alguna al no haberse presentado finalmente recurso de suspensión cautelar por parte del Albacete.

La suspensión cautelar de Gonzalo, conocida por la tarde, seguramente aclarará la alineación titular frente al Toledo, encuentro en el que el jugador vasco será titular. Así, hay bastantes posibilidades de que García Remón plantee el partido con el habitual 4-4-2. Esta mañana el entrenador blanco dará a conocer la lista de convocados.

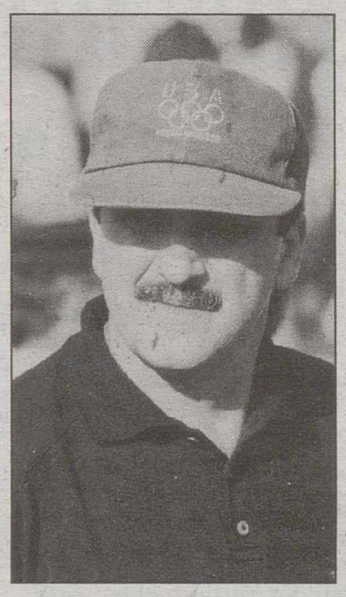

Mariano García Remón.

La actitud negativa de algunos jugadores no pasa desapercibida

C.G.

La actitud poco combativa de algunos futbolistas y su comportamiento escasamente profesional fuera de los terrenos de juego no pasan desapercibidos para el entrenador, que ayer fue cuestionado en torno a ello.

Mariano García Remón no quiso entrar de lleno en la cuestión, aunque respondió a preguntas concretas como la ausencia de Jesús del presunto once inicial contra el Toledo. "No estuvo bien contra el Lleida, pero vamos a esperar porque tengo que sopesar las decisiones, a lo mejor no sólo en el aspecto deportivo. He de valorar el comportamiento de algunos jugadores en los entrenamientos y su forma de encarar el final de la temporada. Voy a pensar las decisiones que voy a tomar", dijo.

Sobre Daniel Aquino, el entrenador señaló: "No estuvo bien, aunque hay que reconocer que está marcando goles decisivos. No se puede quitar a un jugador porque no estuviera bien en un partido. Hay otros condicionantes que, juntos, pueden hacer que un futbolista juegue o no juegue. Es el caso de algunos".

A este respecto, hay que señalar que el consejo de administración ya ha materializado alguna multa a lo largo de esta temporada, aunque parece no haber sido suficiente.

Por otro lado, el comportamiento de algún jugador que no es habitual en las convocatorias también ha llamado la atención en los entrenamientos.

M.C.D.2022

El entrenador del Toledo, precavido ante Yahaya y Dani Bouzas

Cruz: "Lo normal es que no perdamos"

LT

Emilio Cruz, entrenador del CD Toledo, ante el "derbi" regional de mañana domingo, manifestó a la conclusión del entrenamiento de ayer que lo más normal es que "nosotros no perdamos con el Albacete" e incidió en que no pensaba en la posibilidad de que se produzca un empate.

"No he captado en ninguno con los que he hablado tensión para nada. Tenemos cinco puntos y al acabar el partido faltarán dos partidos para pensar. No observo que haya miedo", explicó.

"Para mi lo más normal es que el Toledo no pierda con el Albacete y que el Osasuna no gane en Vitoria", reflexionó Cruz cara a los puestos de descenso, "y no puedo pensar en el empate, aunque al final habrá que ver y, si acaso, tirar de calculadora".

Sobre el cuadro de García Remón, el responsable técnico del CD Toledo resaltó "la velocidad de Yahaya, que en el partido de ida nos complicó la vida, o las acciones de Dani Bouzas, así como las acciones a balón parado, como nos ocurrió en el Carlos Belmonte, con un gol a la salida de un córner, al segundo palo, de Diego".

"Trataremos de contrarrestar lo mejor posible sus acciones de estrategia, aunque por encima de todo estará el tratar de jugar nuestras bajas y ganar para asegurar la permanencia", recalcó.

Cruz, que se resignó a los dos partidos de sanción que le impuso el Comité de Competición, reiteró no temer el recibimiento con el que pueda obsequiarle la afición: "No tengo que mandar ningún mensaje, cada uno sabe su papel y únicamente hay que pensar en el beneficio del equipo".

El Toledo es el favorito a juicio de su entrenador.

Bajas y dudas

Para el choque ante los albaceteños, Cruz, que hoy, a la conclusión de la última sesión, dará la convocatoria, tiene las bajas seguras de Mandiá, por sanción, puesto que ocupará Lito, "pues su falta de adaptación la suplirá con su experiencia, casta y entrega", dijo, y Ruiz Ochoa, Juanma y De Diego, por lesión.

Asimismo, el técnico despejará hoy la dudas que mantiene sobre el concurso de Herrero, Dani, David -los tres con problemas físicos- y Cuéllar, y que determinarán los 16 citados y el posterior once inicial.

Cruz probó en el partido ensayo de con De la Fuente en la meta; Herrero y Emery en los laterales; David, Lito y Santi Cuesta en el eje central de la zaga; Suances, Javi Delgado y Benito en la medular, y José Luis y Divic en los puestos de vanguardia.

La única variación podría estar en la inclusión en el medio campo de Dani y meter en punta a Suances, lo que supondría la suplencia de Divic, porque el técnico parece tener muy claro que el sistema será el habitual: cinco hombres atrás, tres en medio campo, un medio avanzado y un único jugador en vanguardia.

2.500 salmantinos acompañarán a su equipo en El Vivero de Badajoz

Entre 250 y 300 aficionados viajarán hasta Toledo

C.G.

El Albacete Balompié contará con cerca de 250 seguidores en El Salto del Caballo en el encuentro que mañana enfrentará al equipo blanco y al CD Toledo.

Ayer por la tarde se registró más animación en Viajes El Corte Inglés, empresa que se encarga de organizar el desplazamiento gratuito para los abonados albaceteños.

Mediada la tarde estaban prácticamente completos los tres primeros autobuses y estaba a punto de comenzar a inscribirse abonados para un cuarto, a los que habrá que añadir los aficionados que se decidan a desplazarse en sus vehículos particulares.

Ayer finalizó el plazo de inscripción de esos abonados, que mañan partirán hacia tierras toledanas para animar a su equipo en Toledo.

2.500 salmantinos

El desplazamiento de seguidores albacetenses no será el único de la jornada en los equipos que se juegan el ascenso y la promoción.

Alrededor de 2.500 aficionados del Salamanca, según confirmaron fuentes del club, se desplazarán mañana hasta Badajoz para apoyar a su equipo, tercer clasificado a dos puntos del ascenso directo.

Tras la decisión tomada por el Salamanca de facilitar autobuses gratuitos a sus socios hasta Badajoz, un total de 2.390 aficionados retiraron su entrada en las oficinas del club, que tuvo que solicitar más localidades al Badajoz tras pedir inicialmente 2.000.

A pesar de haber completado ya 40 autobuses de seguidores, fuentes del club no descartaban que el número de aficionados salmantinos en El Vivero de Badajoz pudiera llegar a los tres millares.

El Salamanca, que fue derrotado por el Badajoz (0-1) en el encuentro de ida, necesita la victoria en su desplazamiento a la capital pacense para seguir aspirando al ascenso directo. La próxima jornada el equipo charro recibirá al Mallorca, segundo clasificado que le aventaja en dos puntos.

GUIA DEPORTIVA FIN DE SEMANA

**** FUTBOL****

-Primera División (39ª jornada):
Barcelona-Deportivo (Díaz Vega) 20,30 (hoy)
At. Madrid-Extremadura (Rodríguez Martel) 18,00
Valladolid-Celta (Fernández Marín) 18,00
Logroñés-Oviedo (Megía Dávila) 18,00
Tenerife-Racing (Daudén Ibáñez) 18,00
Sporting-Hércules (Esquinas Torres) 19,00
Sevilla-Rayo Vallecano (Barrenechea Montero) 19,00
Compostela-Espanyol (Prados García) 19,00
Zaragoza-Real Sociedad (Japón Sevilla) 19,00
Ath. Bilbao-Real Madrid (Hernanz Angulo) 19,30
Valencia-Betis (Mejuto González) 21,30 (26)

-Segunda División (36ª jornada):
At. Madrid-Villarreal (González González) 17,30 (hoy)
Eibar-Las Palmas (Rubio Iniesta) 19,00 (hoy)
Almería-Mérida (Pérez Lasa) 12,00
Leganés-Real Madrid (Navas Lasa) 12,00
Alavés-Osasuna (Medina Cantalejo) 18,30
Badajoz-Salamanca (Eleicegui Uranga) 19,00
Mallorca-Barcelona (Valle Gil) 19,00
Levante-Ecija (Mora Expósito) 19,00
Lleida-Orense (Muñoz Juste) 19,00
Toledo-Albacete (Pérez Izquierdo) 19,00

-Ascenso a Segunda A (1ª jornada):
Grupo A:
Deportivo-Barakaldo (Cadavieco Villanueva) 18,00
Córdoba-Elche (Villalba Reneses) 19.00
Grupo B:
Gramanet-Lemona (Granel Martínez) 11,45
Xerez-Sporting (Pinar Martínez) 18,00
Grupo C:
Aurrerá Vitoria-Jaén (García Menocal) 12,00
Talavera-Figueres (Ramírez Domínguez) 19,00
Grupo D:
Numancia-Gimnastic (García Delgado) 18,00
Recreativo-Manchego (Ceballos Silva) 19,30

-Ascenso a Segunda B (1ª Jornada):
Grupo A-1:
Alcalá-Burgos (Gamo Núñez) 12,00
Puente-Lealtad (González González) 17,30
Grupo A-2:
Salmantino-Leganés (Rodríguez Martínez) 17,00
Navia-Compostela (Herrera Gancedo) 17,30
Grupo A-3:
Santa Ana-Siero (Alonso Rodríguez) 12,00
Zamora-Lalín (Fernández González) 17,30
Grupo A-4:
R. Majadahonda-Caudal Deportivo (Aguado Delgado) 12,00
Viveiro-Palencia (Fernández García) 17,30
Grupo B-1:
Peña Sport-Amurrio (Mensuro Miguel) 17,30
Barbastro-Bezana (Amilburu Santamaría) 18,00
Grupo B-2:
Oberena-Elgoibar (Clos Gómez) 17,30 (hoy)
Fraga-Tropezón (Jaso Delgado) 18,30
Grupo B-3:
Racing-Haro Deportivo (Gardeazabal Gómez) 17,30
Binéfar-Alavés (Agustí Soler) 18,00
Grupo B-4:
Touring-Chantrea (Sánchez Real) 17,00
Endesa Andorra-Velarde (Egaña Arrieta) 18,00
Grupo C-1:
Lorca-Manacor (López Herrero) 18,00
Alcoyano-L'Esport Badaloni (Cerezuela Caravaca) 18,00
Grupo C-2:
Novelda-At. Baleares (Valverde Megías) 18,00
Palamós-Aguilas (Bosqued Lafita) 18,00
Grupo C-3:
Barcelona-Olimpic (Llado Grao) 12,00
Cartagonova-Sóller (Montero Ruiz) 19,00
Grupo C-4:
Ontinyent-Europa (Cañas Gómez) 18,00
Constancia-Jumillla (Gómez Biosca) 18,30
Grupo D-1:
Torrijos-Motril (Arcas González) 17,30
Grabasa Burguillos-Algeciras (Vera Sánchez) 18,00
Grupo D-2:
Conquense-Plasencia (Calvo Franco) 17,30
Maracena-Ceuti Atlético (Domingo Huertas) 18,30
Grupo D-3:
Tomelloso-Moralo (Gutierrez Roldán) 18,00
Ayamonte-Linares (Gallo Moreno) 18,00
Grupo D-4:
Ubeda-Jerez (Cruz Delgado) 18,30 (hoy)
Villarrobledo-Isla Cristina (Beltrán Marco) 17,30

-Ascenso a Tercera División (Partido de ida):
Almansa-Toledo Imperial 18,00

M.C.D.2022

FIESTA DEL FUTBOL BASE EN EL CARLOS BELMONTE

...avalería disfrutó de la fiesta en el estadio.

JIOSE LUIS

Las Escuelas Deportivas de Fútbol celebraron ayer su clausura

Ayer se celebró en el Estadio Municipal Carlos Belmonte el acto de clausura de las Escuelas Deportivas de Fútbol con la asistencia, entre otros, del alcalde de la ciudad Juan Garrido; del flamante presidente de la Federación Territorial, Antonio Escribano, y del presidente del Albacete Balompié, Agustín Argandoña.

El acto revistió la brillantez habitual y la desbordante ilusión de la chavalería, el futuro del fútbol base de Albacete, con la presencia de los padres y público en general que, en número de unas mil personas, presenciaron la entrega de trofeos y el homenaje de los mayores al trabajo realizado por todos aquellos que, desde el anonimato, sientan las bases de futuras hornadas de deportistas que han de mantener el prestigioso nivel alcanzado por Albacete por lo que se refiere al fútbol base y a la incontestable eclosión de talentos deportivos.

...primeras autoridades locales asistieron a la clausura.

Agustín Argandoña, presidente del Albacete Balompié, ayudó en la entrega de trofeos.

...lde de la ciudad, en la entrega de galardones.

Valerio, junto a una de sus "fans".

M.C.D.2022

"Ni yendo primeros acudía gente al campo, es una incógnita lo que quiere la afición del Hellín"

Tolo, autocrítico: "Soy el principal responsable"

C.G.

La temporada concluyó para el Hellín Deportivo, y ahora se abre una fase de incertidumbre en la que nadie parece querer hacerse cargo del club tras el anuncio de la marcha de Gonzalo Tomás, actual presidente de la entidad.

Antolín Ocaña "Tolo", que al igual que sus jugadores tiene pendiente el cobrar los meses de marzo, abril y mayo, también se despedirá cuando terminen los entrenamientos a finales de mayo. Tras haber entrenado al conjunto hellinero durante cuatro temporadas, con un ascenso y dos primeros puestos incluidos, reconoce los errores cometidos y las causas de una campaña tan irregular.

"Cuando empezamos a perder, nos dimos cuenta de que no éramos ganadores natos. No nos crecimos ante la adversidad e hicimos resultados irregulares. Aunque la plantilla era inmejorable, demostramos que no éramos un bloque, y dimos lo mejor cuando esto ya no tenía solución", indicó.

Tolo asume su responsabilidad y espera para conocer su futuro.

A la pregunta de si confeccionaría la misma plantilla de nuevo, Tolo señaló: "Está claro que no. El principal culpable soy yo porque yo elegí los jugadores, siempre los que me permitía el presupuesto, casi todos de Albacete. Cuando necesitaba refuerzos, no podía traer a nadie de fuera por 40.000 pesetas. Ha sido una decepción en el terreno humano, porque no hemos sabido aceptar cuando alguien no tenía que jugar, ni hemos tenido un vestuario lo bueno que se hubiera necesitado. Variaría la confección de la plantilla con relación a la del inicio".

En torno a la situación del club, que a partir de ahora ya no será filial del Albacete, el técnico fue claro: "Parece que el ciclo del presidente y el mío ya ha acabado, pero durante estos años sólo fue gente al campo en el último partido de la liguilla de ascenso. Ni yendo primeros ni barriendo, acudía gente, y es una incógnita lo que quiere esa afición. El presidente dimitió, pero no se ha presentado nadie y el futuro del fútbol en Hellín está muy dudoso".

Tolo reconoce que "merece la pena luchar por un jugador que vale la pena y no por el que no la vale", y para el futuro más inmediato tiene claro que "si me sale un equipo, me gustaría tener jugadores que quieran ser algo, bien veteranos bien con 18 años, siempre que sean ganadores, que suden la camiseta y ambiciosos".

El técnico cree que algunos jugadores de la cantera como Josico "pueden ir entrando en el primer equipo de forma intermitente". "Brau, por ejemplo, es otro jugador de las mismas características y ha terminado la temporada a un nivel excelente, sin creerse nada ni pensar que lo tiene todo hecho", señaló Tolo.

Fútbol: Los equipos de abogados de Albacete y Murcia se enfrentan hoy

Esta mañana, a partir de las 11,30 en el Campo de la Federación, el equipo de fútbol del Colegio de Abogados de Albacete recibe al de Murcia.

Este encuentro, a la conclusión del cual se celebrará una comida de hermandad, es de devolución de la visita albacetense a terreno murciano.

El partido es uno más de los que los abogados albaceteños tienen previsto disputar con sus colegas de otras localidades como Almería, Cartagena o Toledo, en un intento de estrechar los lazos con los Colegios de toda España, aunque no van a poder acudir al Campeonato Nacional de San Sebastián en junio por falta de ayuda económica.

Badminton: Jorge Vila, subcampeón regional

El albacetense Jorge Vila se proclamó en Azuqueca de Henares (Guadalajara) subcampeón del Máster Regional de Badminton, tras perder una disputada final con el toledano David de la Cruz.

Sofía Tierno, de 16 años, se proclamó campeona regional

GUIA MEDICA Y DE LA SALUD de Albacete

UNIDAD DE PEDIATRIA INTEGRAL

LOGOPEDIA Y REHABILITACION FONIATRICA
-Trastornos del lenguaje
-Lecto-escritura
-Tartamudez
-Educación y rehabilitación de voz
C/ Tesifonte Gallego, 23 - 3º Izq.
ALBACETE Teléfono y Fax: 967/ 50 58 49

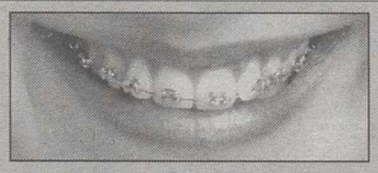

DR. MANUEL SAEZ
Médico Estomatólogo
ORTODONCIA EXCLUSIVA
CONSULTA: BAÑOS, 17
TELÉFONO: 23 73 15
COLEGIADO Nº 1.190
02004 ALBACETE

COLEGIO OFICIAL DE ODONTOLOGOS Y ESTOMATOLOGOS DE ALBACETE
C/ Rosario, 3 Albacete
Telf. 21 12 21
"Exija ser atendido por un odontólogo o médico estomatólogo colegiado"

Jesús Reyes Cano
FISIOTERAPEUTA
Osteopatía y Terapias Manuales
F. Deportiva y Masaje Terapéutico
F. Pediátrica y Pre y post-parto
F. Neurología y Parálisis cerebral
F. Reumatológica y cardiovascular
C/ Martínez Villena, 9 - 5º D
-Télf. 24 61 10 ALBACETE
ASOCIACION ESPAÑOLA DE FISIOTERAPEUTAS
Consulta: De 4 a 9 h.

CONSULTA PSICOLOGICA
Diagnóstico y tratamiento de:
-DEPRESION -IMPOTENCIA
-ANSIEDAD Y ESTRES -INSOMNIO
-FOBIAS -ANOREXIA Y BULIMIA
-OBSESIONES -ADICCIONES
-TIMIDEZ -DOLOR CRONICO
Tlf: 909/ 67 66 71 (Previa cita)

CLINICA DENTAL DR. RAFAEL ANDUJAR
Nº COL. 1141
• Odontología general, endodoncia, prótesis.
• Facetas de porcelana, blanqueamientos. Estética.
• Cirugía oral e implantología
• Analgesia y sedación. Anestesia general.
• Problemas de oclusión y articulación temporomandibular.
• Ortodoncia niños y adultos
C/ Rosario, 3
Telf. 21 12 21
Albacete

- CONSULTA EXCLUSIVA
- PREPARACION AL PARTO
- ANESTESIA EPIDURAL
- URGENCIA 24 HORAS
- ASISTENCIA PEDIATRICA
- ASISTENCIA MATRONA
- PSIQUIATRIA INFANTIL
- PSICOLOGIA
- ORTOPEDIA
- OPTOMETRISTA
- LABORATORIO
- CIRUGIA PEDIATRICA Y HOSPITALIZACION

ESTOS SON ALGUNOS DE LOS SERVICIOS QUE PODRAN ENCONTRAR EN LA CLINICA RECOLETAS
¡UN SERVICIO INTEGRAL!
PLAZA DEL MADROÑO, 11. Teléfono Centralita: 967 - 24 71 00. (10 líneas) Consultas Externas: 19 00 72 - 19 00 73 (Directo)

CLINICA RECOLETAS ALBACETE

M.C.D.2022

La Tribuna inmobiliaria

API sanmartín
agencia de la propiedad inmobiliaria

VENDE PISO
Zona c/ Iris, 127 mts. salón, 4 dormitorios, 2 baños, calefacción individual, totalmente reformado, 9.000.000.

VENDE ATICO AMUEBLADO
Zona Hermanos Falcó, salón, 3 habitaciones, baño, ascensor, calefacción, empotrados, 3 terrazas. Reformado.

VENDE PISO
Zona Barrio Pilar, 100 mts. salón doble, 3 dormitorios, baño, aseo, calef. ind., ascensor. Todo exterior. Cochera opcional. 9,5 mill.

VENDE PISO
Zona I. la Católica, 110 metros, 4 dormitorios, 2 baños, ascensor, calefacción, garaje en comercial. 12,5 mill.

VENDE PISO
Calle Rosario, 120 metros, 4 dormitorios, baño, aseo, ascensor, calefacción. 10,5 mill.

VENDE ATICO A ESTRENAR
Zona Arq. Vandelvira, salón, 3 habit. baño, empotrados, cocina amueblada, terraza de 12 mts., trastero. 8.750.000 ptas.

PABLO MEDINA, 1
(Esquina San Antón)
Tlf. 21 20 02
ALBACETE

SERRANO Y ABAD
INMOBILIARIA

Se venden pisos, apartamentos y duplex
En zona Ayuntamiento. En promoción. Llámenos y le informaremos.

Se venden duplex
En zona Carretera de Madrid. 232 m². útiles, 6 dormitorios y salón, 2 baños, patio de 40 m² y trastero, suelo de mármol. Nuevo. Precio 20 millones. U/P 17

Se vende piso
Zona Parque Sur. 125 m². útiles, 4 dormitorios y salón, 2 baños, 1 armario empotrado, trastero y garaje. 2 terrazas. Precio 13 millones. U/P 606

Se alquila local
Zona Ríos Rosas, 70 m². útiles, 6 m. de fachada. Acondicionado. Agua, aseo, luz. Precio. 60.000 pts. A/L 189

Se alquila piso
En zona Francisco Pizarro. 4 dormitorios, salón, baño, aseo, trastero y garaje. Precio 43.000 pts. amueblado. A/P 171

Se venden pisos y apartamentos
Zona Feria. Grandes facilidades de pago. Todo exterior.
ROSARIO, 6
(Edif. Toscana)
Tlf. (967) 52 44 55

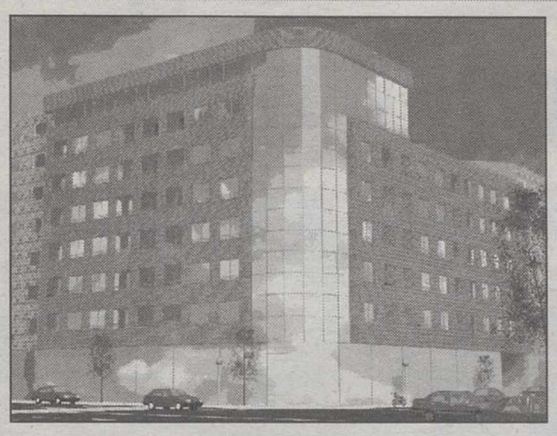

Edificio Ramón y Cajal
CALIDAD Y SEGURIDAD

SU VIVIENDA DESDE 7.500.000 pts.

VIVIENDAS Y APARTAMENTOS DE LUJO.

* Totalmente exteriores.
* Amplias habitaciones.
* Suelos en mármol.
* Carpintería en Roble.
* Plaza de Garaje opcional.

GRANDES FACILIDADES DE PAGO

ULTIMAS VIVIENDAS

SANCHEZ DEL RIO
GRUPO INMOBILIARIO
C/ LA CABA, 8
☎ 50 42 06

---

albain
inmobiliaria
SAN AGUSTIN, 14 - 1º F
ALBACETE

PROXIMA CONSTRUCCION DE 50 V.P.O. FRENTE A EROSKI, 3 Y 4 DORMITORIOS CON GARAJE 10% SUBVENCION A FONDO PERDIDO. FACILIDADES DE PAGO.

TELEFONO 21 12 52

ALBACETE INMOBILIARIA

VENDE

Zona Carretas
3 dormitorios, salón, cocina reformada, despensa, baño, armario empotrado, 3.500.000.Pts.

Zona Hnos. Jiménez
4 dormitorios, salón, cocina, despensa, baño, 2 balcones. Reformas: instalación eléctrica, fontanería, carpintería de roble, ventanas de aluminio, puerta blindada. 7.500.000.- Pts.

Zona Hospital
3 dormitorios, salón, cocina con despensa, 1 baño, 1 armario empotrado, calefacción individual. Reformado. 5.000.000.Pts.

Zona Frente al Parque
Superficie 95 m². útiles, 3 dormitorios, salón con balcón, cocina amueblada, lavadero, 1 baño y un aseo, calefacción individual, puerta blindada. 12.000.000.

Zona Arquitecto Vandelvira
110 m², 3 dormitorios, salón, cocina, despensa, 1 baño completo, 1 aseo, trastero y ascensor. 7.500.000.- Ptas.

Mayor, 67
Tlfs. 967 / 52 34 00
967 / 52 27 10
Móvil 908 / 36 85 28
ALBACETE

AGENCIA Inmobiliaria Tarruella
API: EMILIANO TARRUELLA YAGUE
VENDE

Tarruella alquila pisos en distintas zonas de Albacete, con o sin muebles

VENDE PISO
Marqués de Villores, 154 m². útiles, salón, 4 dormitorios, 6 armarios empotrados, 2 baños, 1 aseo, cocina grande amueblada, plaza de garaje.

VENDE APARTAMENTO
Zona Parque, 75 m. útiles, salón doble, dos habitaciones, armarios empotrados, baño, aseo y cocina amueblada grande. 10.500.000.Ptas.

VENDE PISO
Paseo de la Cuba, 185 m²., salón, 4 dormitorios, 2 baños, cocina amueblada con despensa, exterior, 3 terrazas, plaza de garaje. 19.000.000.- Pts

VENDE PARCELA
En Aguasol, 2.600 m²., construcción, 200 m. 26.000.000.- Pts.

VENDE PARCELA
A 2,5 km. de Albacete, legal, 1.200 m de suelo, vivienda, piscina y jardín. 22.000.000.- Pts.

Tesifonte Gallego, 14
Entreplanta
Información:
tef. 50 55 07
ALBACETE

EDIFICIO T. CAMINO

CONSTRUCCION DE 27 VIVIENDAS DE LUJO GARAJES Y LOCALES

Información y venta:

GESDOMUS

Tlf. 52 32 81
Paseo de la libertad, 15 - 3º - Pta. 1

CARRETAS

PROXIMA CONSTRUCCION

C/ Cid, esquina C/ Lozano.

Tlf 967/ 21 91 98

EDIFICACIONES MEDRANO
Pº DE LA CUBA, 2
Primera Planta
ALBACETE

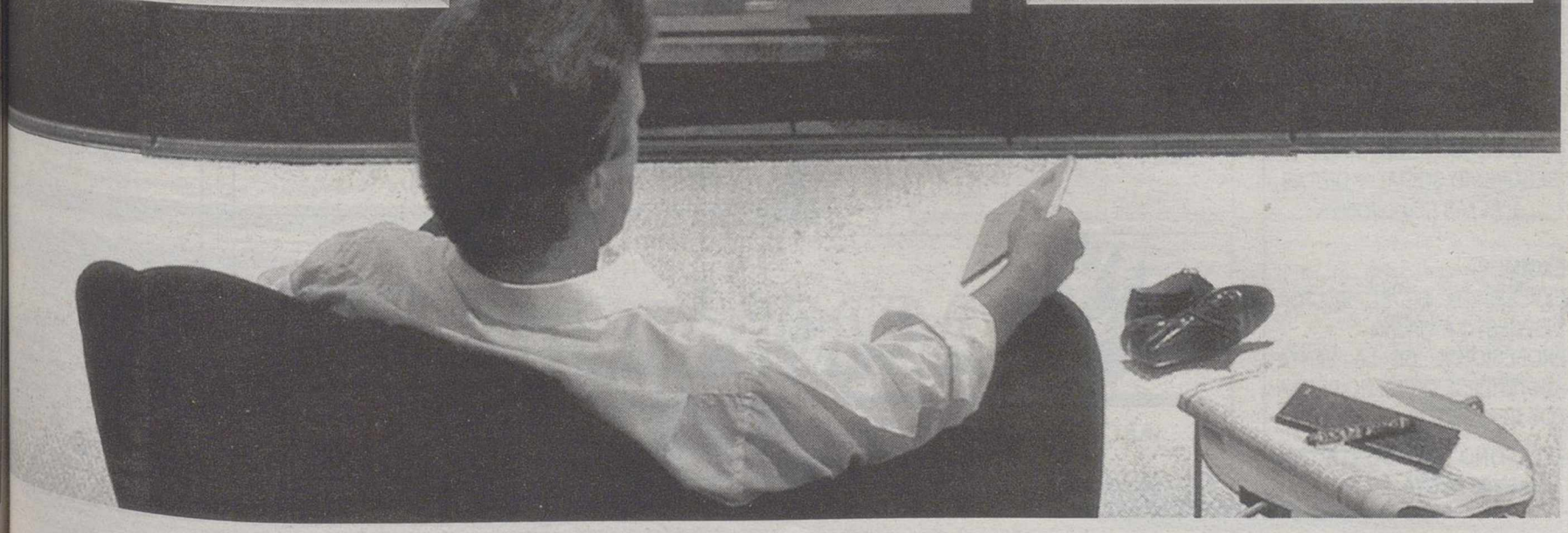

M.C.D.2022

Fue el más rápido en la primera jornada de los entrenamientos libres del G.P. de España

El Benetton de Alesi sorprendió en Montmeló

MONTMELO (Efe).- El francés Jean Alesi (Benetton B197 Renault) marcó el mejor tiempo en la primera jornada de entrenamientos libres del Gran Premio de España, en la que la mayoría de los pilotos no mostraron el verdadero potencial de sus máquinas y trataron de ahorrar neumáticos para la carrera de mañana domingo, en la que serán un factor primordial.

El haber estado rodando la semana pasada realizando pruebas en este Circuito de Catalunya la mayoría de las escuderías, con lo cual los coches están perfectamente puestos a punto, hicieron que la jornada fuera soporífera y que prácticamente ningún piloto completara su cupo de 30 vueltas.

De las pocas conclusiones que se pueden sacar están que los Benetton en este circuito parecen marchar mejor que en otros, y eso permitió a Alesi terminar ayer como el más rápido. Su compañero de equipo, el austríaco Gerhard Berger, fue cuarto, aunque hoy en la clasificación bajarán algunos peldaños.

Tanto el canadiense Jacques Villeneuve, segundo, como el alemán de madre española Heinz-Harald Frentzen, duodécimo, se quejaron del comportamiento de sus Williams, que habían variado notablemente desde la semana pasada, algo sorprendente si se tiene en cuenta que este circuito es en el que han hecho todas las pruebas durante el año y la semana pasada logrado los mejores tiempos.

Don Juan Carlos, que acudió ayer a Montmeló, conversa con el piloto finlandés Mika Hakkinen.

Hoy, con la pista limpia y con más goma acumulada, seguro que los Williams volverán a volar y sus pilotos a disputarse el primer puesto en la formación de salida.

Otro tanto podría decirse de los Ferrari del alemán Michael Schumacher y del irlandés Eddie Irvine. El primero no ha cesado de proclamar que en este circuito no tiene nada que hacer y que se contenta con sumar algunos puntos. Este extraño conformismo del alemán puede ser el presagio de una sorpresa -además de haber contado ayer con la visita del rey Juan Carlos, que le da suerte- al final de una carrera táctica mañana domingo.

ayer, Michael Schumacher terminó séptimo e Irvine décimo, después de haber utilizado por primera vez en los entrenamientos libres el motor 046/2.

Quizá los que no ocultaron sus cartas fueron los pilotos de Jordan-Peugeot, el alemán Ralf Schumacher y el italiano Giancarlo Fisichella, enzarzados en una rivalidad particular, que ayer les llevó al tercer y cuarto puesto para felicidad del propietario de la escudería irlandesa, empeñado en conseguir buenos resultados para tener una esperanza de seguir contando con el motor Peugeot la próxima temporada.

El el actual campeón del mundo, el británico Damon Hill, al volante del Arrows A18 Yamaha, terminó hundido en la vigésima posición.

RELACION DE EMPRESAS COLABORADORAS CON LA ESCUELA DE FUTBOL LOS MOLINOS

LA TRIBUNA DE ALBACETE
MAC POWER. EQUIPOS INFORMATICOS
CAFE CID Y AYA
CARNICERIA MORENO
PANIFICADORA Sta. QUITERIA
HARINAS TERESA PASTOR
DEPORTES LIDER
FOTO ESTUDIO AMPER
ACADEMIA ATLANTA
COMESTIBLES PILAR
SORUGES SEGUROS
PANADERIA CONFITERIA CRISTINA
CAFE BAR LABORIOSO
ALIMENTACION SORIA
DROMANCHA
CAFE JURADO
CONSTRUCCIONES ROTOSA
RUIZ MODA HOGAR
FOTO ESTUDIO JOSE LUIS
TERRAZA LOS ALMENDROS PARRITA
CAFE BAR DALLAS
CAFE BAR NEVADA
CAFE BAR FRANQUIS
CAUTOSA VITTESS
SPORT CAVANI
ESTANCO JULIAN 1X2 LOTO
GIMNASIO PALAS
CAFE BAR LAGUNA
MANOLO SIMON MARMOLES Y LAPIDAS
ELECTRO CALIDAD S.L.
LIMPIEZAS LOS LLANOS
POLLOS ASADOS HONRUBIA
INDELEC
EMBUTIDOS MI CASA
BAIDEZ MOBEL S.L.
CAFE BAR COPETE
PIZZA WORLD
MARMOLES CAMPOLLANO, S.L.
EXPOCALZADOS
MOLINA FLORISTAS
DISTRIBUCIONES GUILLEN MICO
RESTAURANTE MARIANO (Honrubia)
MEPADE, S.A.
CONSTRUCCIONES SANCHEZ CALDERON

Costa Blanca CUP
Torneo Internacional de Fútbol Base

EMPRESA LIDER EN CONSUMIBLES PARA INFORMATICA ORIGINALES Y COMPATIBLES DE ARTICULOS DE GRAN VENTA

DISPONEMOS DE LAS PRINCIPALES MARCAS EN EL MERCADO DE LA INFORMATICA: OKI, VERBATIN, DIGITAL, 3M, ETC.

ENTREGAMOS EXTENSA CARTERA DE CLIENTES. OFRECEMOS SUELDO FIJO + SEGURIDAD SOCIAL + DIETAS + ALTAS COMISIONES

EXGIMOS:
EXPERIENCIA EN EL SECTOR
DISPUESTO A VIAJAR
PROFESIONAL DE LA VENTA
ABSTENERSE QUIEN NO REUNA LOS REQUISITOS

TELEFONO DE CONTACTO: 52 06 21 STA. MARIVI

ORACION AL ESPIRITU SANTO

Tú, que me aclaras todo, que iluminas todos los caminos para que yo alcance mi ideal. Tú que me das el don divino de perdonar y olvidar el mal que me hacen y que en todos los instantes de mi vida estás conmigo, yo quiero, en este corto diálogo, agradecerte por todo y confirmar, una vez más, que nunca quiero separarme de Ti por mayor que sea la ilusión material. Deseo estar contigo y todos mis seres queridos en la gracia perpetua. Gracias por tu misericordia para conmigo y los míos. (La persona deberá rezar esta oración tres días seguidos sin decir el pedido; dentro de tres dáis será alcanzada la gracia por más difícil que sea. Publicar en cuanto se reciba la gracia).
Agradece las gracias alcanzadas.

U.H.

CEREALES
Etigarral, s.a.
SECADERO DE MAIZ
SEMILLAS CEREALES
TRANSPORTES
C/ Gral. Moscardó, 50
Teléfono: 36 50 25 FAX: 36 52 92
BARRAX (Albacete)

AGROBARRAX, S.L.
ABONOS - HERBICIDAS - TRANSPORTES - SEMILLAS
C/ Albacete, 59 Telf. 967/36 52 14 BARRAX (Albacete)

M.C.D.2022

...cibe al Deportivo de La Coruña esperando que mañana tropiece el Real Madrid

El Barcelona agota hoy parte de sus posibilidades

...ARCELONA (Efe).- El ...celona quemará este fin se ...ma sus últimos cartuchos ...a Liga, con motivo del par... que disputará hoy en el ...p Nou ante el Deportivo, ...nto que se ha afianzado ...o alto de la clasificación ...e desea asestar un golpe ...al a su rival, después de ...sas temporadas sin haber ...do nada positivo del feudo ...lonista.

...y será una noche de fút... en la que la estrella bar...sta, el brasileño Ronaldo ...Nazario, podría decir su ...definitivo al club, des... de los rumores que se ...publicado estos últimos ...s sobre la marcha del ...ero a Italia.

...que sí parece seguro es ...Ronaldo concluirá hoy su ...rada con el club catalán, ...e el lunes se incorporará ...selección con vistas al ...mo torneo amistoso de ...ia y a la disputa de la ...América.

...do esto será un buen ...ento para que Ronaldo ...a su última exhibición, ...e su compatriota Rivaldo ...rá completar el mismo ...sito que el ariete del Bar...a al tener que cumplir ...dentico plan de viaje.

...e lo que pase en el cés...del Camp Nou, todo apun... que Ronaldo se procla... casi con toda seguridad ...mo goleador del campeo-

...Barcelona tiene que pun... para mantener sus opcio... Si hoy suma una victoria, la presión que trasladará al Real Madrid tendrá un parecido a la que ya sufrió en dos temporadas el conjunto madrileño en las "Ligas de Tenerife".

Ayuda del Athletic

Los barcelonistas están convencidos de su éxito ante el Deportivo y esperan una ayuda del Bilbao en San Mamés, donde el Madrid deberá afrontar un difícil compromiso, con el obstáculo añadido de que no dispone de todos sus efectivos en ataque.

El Barcelona se ha mostrado muy eficaz y seguro desde que cayó en el campo del Valladolid. Desde entonces sus partidos se han contado por victorias, la última de ellas contra el Celta (1-3), partido en el que la aportación del canterano Oscar García permitió al conjunto barcelonistas albergar posibilidades de contar con un delantero centro en los tres últimos partidos de Liga, tras la marcha de Ronaldo y la lesión de Juan Antonio Pizzi.

A pesar de la euforia que se respira en el conjunto catalán, un tropiezo del Barcelona en esta jornada -victoria del Madrid y del Coruña- podría contribuir a que la semana que viene el equipo que entrena Fabio Capello se proclamase campeón de Liga.

En este momento, el FC Barcelona es segundo clasificado, a cinco puntos del Real Madrid, cuando sólo quedan cuatro jornadas de Liga.

El Barcelona necesita la victoria y el tropiezo del líder.

El Madrid pagará 1.000 millones por Morientes

MADRID (Efe).- Daniel García Lara "Dani", delantero del Real Zaragoza, jugará la próxima temporada en el Real Madrid y por tanto no entrará como moneda de cambio en el fichaje de Fernando Morientes por el Real Madrid.

El Real Madrid tendrá que ejercer íntegramente la claúsula de rescisión por Morientes, aunque tiene la intención de aminorar dicha cláusula con el pago de algún jugador de la plantilla, pero en ningún caso ese futbolista será Dani. El Madrid ha ejercido ya el derecho de recompra por Dani.

Morientes llegó ya a un acuerdo económico con el Real Madrid para las próximas cinco campañas. Ahora resta que Lorenzo Sanz y el Real Zaragoza pacten un acuerdo. El Zaragoza quiere los 1.000 millones y renunciaría, en principio, a futbolistas del Madrid como parte de la "operación".

El alemán Wust ganó la séptima etapa del Giro

MONDRAGONE (Efe).- El alemán Marcel Wust, del equipo francés Festina, fue el vencedor de la séptima etapa del Giro'97 al superar con claridad en la llegada masiva al gran favorito para el triunfo y vencedor de tres etapas el italiano Mario Cipollini.

Los 210 kilómetros entre Lanciano y Mondragone fueron recorridos por el ciclista teutón en 5 horas, 15 minutos y 40 segundos a una media de 39,916 kms-hora. Tras él, los italianos Mirko Rossato y Endrio Leoni, que dieron tiempo al pelotón del líder Pavel Tonkov, que sigue al frente de la general con 41 segundos de ventaja sobre el francés Luc Leblanc y 1:07 con respecto al italiano Iván Gotti.

Carlos Sainz sigue tercero en el Rally de Argentina

CORDOBA (Efe).- El finlandés Tommi Makinen (Mitsubishi Lancer Evolution IV) sigue como líder del Rally de Argentina y aumentó su ventaja con respecto a sus perseguidores, una vez disputados siete de los diez tramos de que constaba la segunda etapa.

Makinen, actual campeón del mundo y líder del Mundial de pilotos de 1997, marcó el mejor tiempo en cinco de los siete tramos completados y disponía de 34 segundos de ventaja sobre el segundo clasificado, el británico Colin McRae (Subaru Impreza WRC'97), y ya un minuto y tres segundos sobre el tercero, el español Carlos Sainz (Ford Escort WRC'97).

DE TÍ DEPENDE

Las exploraciones y estudios periódicos permiten el **diagnóstico precoz** del **cáncer genital y mamario.**

SOLICITE INFORMACION GRATUITA

Asociación "Ayúdale a caminar"
c/ María de Molina, 64 (IMSALUS) - 28006 MADRID
Tfnos.: (91) 411 45 91 - 411 73 28

CAMPAÑA PARA DETECCION DEL CANCER GINECOLOGICO Y DE MAMA

Diseño y Edición realizados con equipos Macintosh™ de Apple Computer® AppleCentre Serrano distribuidor software. Serrano 149. 28002 Madrid.

†

DOÑA CARMEN GUERRERO SANCHEZ

Ha fallecido en esta capital a los 79 años de edad, confortada con los Santos Sacramentos y la Bendición Apostólica de Su Santidad.

D.E.P.

Sus hijos, Mª Dolores, Andrea (de peluquería ANDREA) y José María (de peluquería PEPE); hijos políticos, José y Maruja, nietos, sobrinos, primos y demás familia,

RUEGAN UNA ORACION POR SU ALMA,

Y la asistencia al entierro que se celebrará hoy día 24 a las DIEZ de la mañana, partiendo del Tanatorio Municipal a la Parroquia de Ntra. Sra. de La Asunción.

Albacete, Mayo de 1997

...TUDELES A CONSTRUIR ...N MUNDO MAS JUSTO. DELES ...NA OPORTUNIDAD HOY MISMO
...grese su ayuda en la cta. cte. ...130291030100132550 53 de la Caja Postal de ...orros (Suc. Andrés Mellado, 96, 28003 Madrid), o a ...ovenes del Tercer Mundo: Lisboa, 6, 2º,28008 MADRID- ...(91) 544 76 20.
...venes del Tercer Mundo es una Organización No Gubernamental inscrita en el ...gistro de Asociaciones del Ministerio del Interior con el nº 82.711. (CIF: G 786 744 88)

JOVENES DEL TERCER MUNDO

TIENDA SU MANO A UN JOVEN: CONSTRUIRA UN MUNDO MEJOR
Gracias a la ayuda de personas particulares como Usted, apoyamos proyectos para jóvenes necesitados del Tercer Mundo en Mali, Sudán, Mozambique, Brasil, Colombia, Bolivia...

M.C.D.2022

Flechagrama

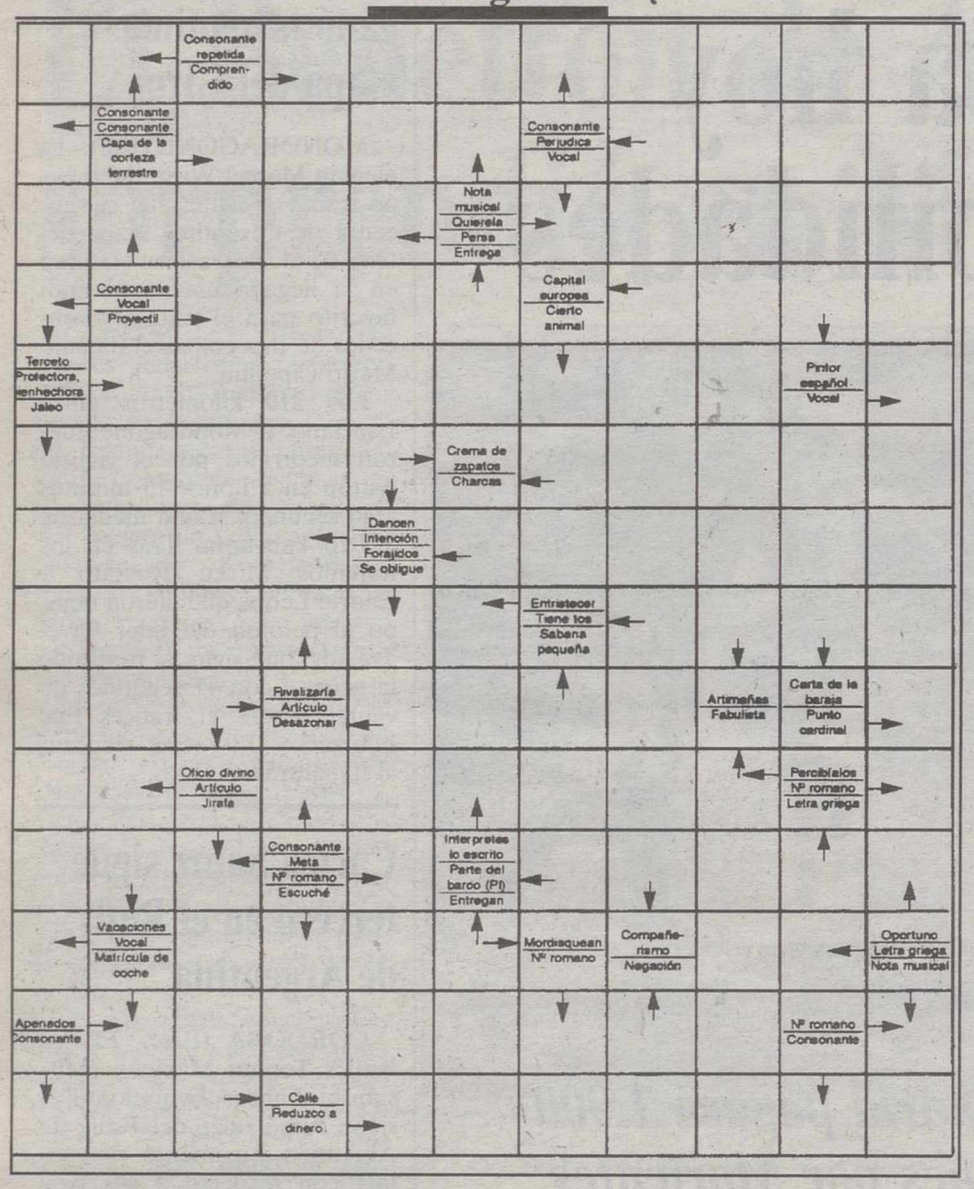

Tela de araña

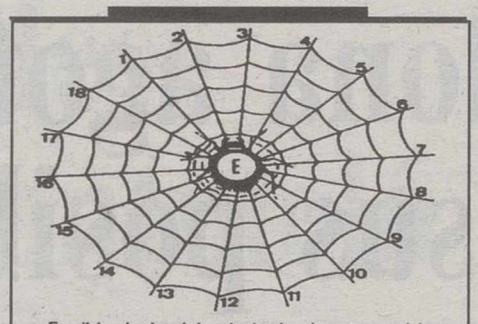

Escribir desde el borde hacia el centro palabras de cinco letras, terminadas todas por la vocal impresa al centro. Cuando estén todas las casillas llenas, con la primera letra de cada palabra, leídas del 1 al 18, se formará el nombre de una novela de William Faulkner.

1: Rosigue.- 2: Manda.- 3: Corteza del quino usada en medicamentos.- 4: Da alaridos.- 5: Presenta reflejos irisados.- 6: Pone tiesa como las púas de un erizo.- 7: Asociación de ganaderos en lo antiguo.- 8: Casta ínfima de la India.- 9: Atrevida.- 10: Rebuzna.- 11: Untada con aceite u otra materia pingüe.- 12: Municipio de Oviedo.- 13: Aviva, remueve el fuego.- 14: Señal.- 15: Marisco muy apreciado.- 16: Navegante.- 17: Lugar donde todo es abundancia, prosperidad y riqueza.- 18: Península griega.

SOLUCION

REQUIEM POR UNA MONJA

1: Rusta.- 2: Envía.- 3: Quina.- 4: Ulula.- 5: Irisa.- 6: Erizo.- 7: Mesta.- 8: Paria.- 9: Osada.- 10: Ronza.- 11: Ungía.- 12: Navia.- 13: Atiza.- 14: Marca.- 15: Ostra.- 16: Nauta.- 17: Jauja.- 18: Atica.

Solución al flechagrama

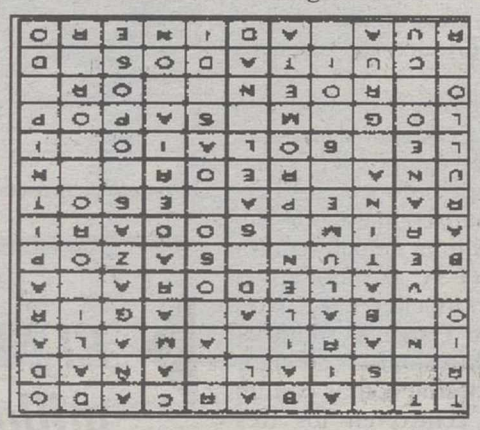

Letras desordenadas

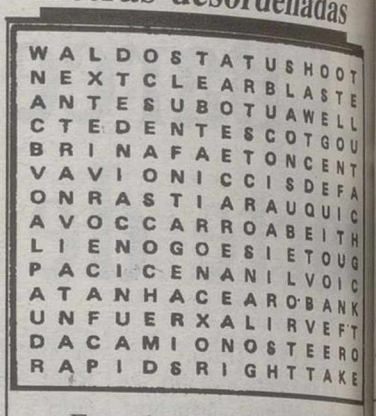

Entre las desordenadas letras de este recuadro figuran diez, (1), que pueden leerse de izquierda a derecha, de derecha a izquierda, de arriba a abajo, de abajo a arriba y en diagonal. ¿Sería Vd. capaz de identificarlas, teniendo en cuenta que una misma letra puede formar parte de uno o más de ellos?

(1) Medios de trasporte.

SOLUCION

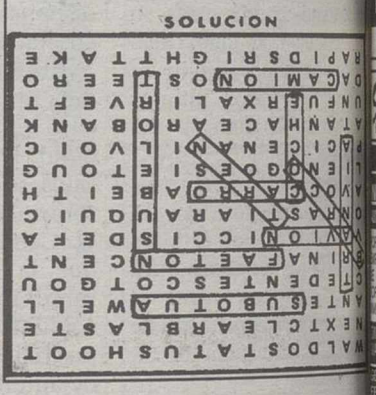

POR IMPOSICION DE MANOS

En Albacete previa cita, de lunes a viernes de 10 h. a 13 h. y de 16 h. a 20 h. Tfno: 51 00 95

*Mª JOSE, QUITA DOLORES EN GENERAL
*DEPRESIONES, ESTRES, CERVICALES, ETC.
*SE SOLUCIONAN PROBLEMAS DE NEGATIVIDAD Y BRUJERIA

Horóscopo

ARIES

SALUD.- Pasable.
TRABAJO.- Sea más desprendido y no de esa impresión de tacañería que tanto le perjudica.
AMOR.- Horas de dicha plena.

LIBRA

SALUD.- Excelente.
TRABAJO.- Siga actuando como lo viene haciendo y deseche sus dudas.
AMOR.- No dude de la fidelidad de su pareja.

TAURO

SALUD.- Excelente.
TRABAJO.- Atienda sus compromisos y no sea tan perezoso.
AMOR.- Cuidado con ese presunto rival: no lo menosprecie.

ESCORPION

SALUD.- Riesgo de enfriamiento.
TRABAJO.- Complicaciones en el terreno profesional.
AMOR.- No haga todavía planes; es prematuro.

GEMINIS

SALUD.- Cuide un poco más su columna.
TRABAJO.- Situación favorable para el desarrollo de sus planes.
AMOR.- Situación menos tirante que en días pasados.

SAGITARIO

SALUD.- Excelente.
TRABAJO.- Intercambio de opiniones interesante, que le abrirá los ojos.
AMOR.- La visita de alguien a quien había olvidado le dolerá en lo más profundo.

CANCER

SALUD.- Buena.
TRABAJO.- Trabaje en equipo y no intente independizarse tan pronto.
AMOR.- Controle su genio y no eche a perder su felicidad por una tontería.

CAPRICORNIO

SALUD.- Bastante buena, pero evite las corrientes.
TRABAJO.- No trate de impresionar a nadie con sus conocimientos.
AMOR.- Suerte en el terreno sentimental.

LEO

SALUD.- Muy buena.
TRABAJO.- Haga uso de su poder de convicción, pero no trate de imponerse.
AMOR.- Olvide el pasado y no trate de revivir algo que pertenece ya al recuerdo.

ACUARIO

SALUD.- Muy buena.
TRABAJO.- Trate con amabilidad a sus subordinados y tendrá mejores resultados.
AMOR.- La persona amada se mostrará dispuesta a regresar con usted.

VIRGO

SALUD.- Regular.
TRABAJO.- Su popularidad le prestará un gran servicio.
AMOR.- Horas felices.

PISCIS

SALUD.- Buena.
TRABAJO.- La jornada se presentará rutinaria y aburrida en el plano laboral.
AMOR.- Felicidad.

LOS NIÑOS NACIDOS HOY.- Tendrán una inteligencia fuera de lo normal, pero su precocidad podría colocarles en situaciones difíciles en la vida si no tienen gran cuidado.

Crucigrama

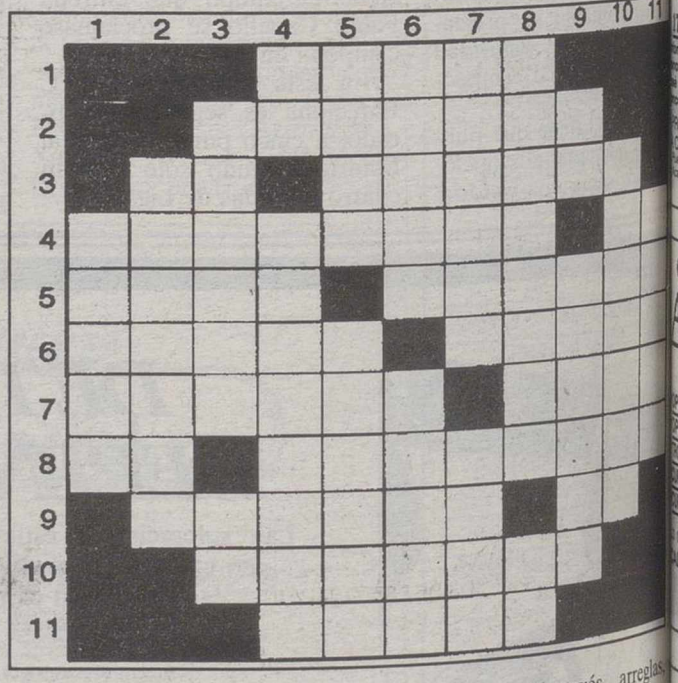

HORIZONTALES: 1: Fruto seco (Pl). 2: Dureza, intolerancia (Pl). 3: Matrícula de coche española. Evitan. 4: Manubrio. Antigua ciudad caldea. 5: Al revés, cierta canción. Extraída. 6: Al revés, partículas que producen la aparición de los caracteres hereditarios. Monasterio español famoso. 7: Encaja. Al revés, de cierta consistencia. 8: Conozco. Interpretas un texto. 9: Nombre con que se conoce también a las Parcas. Está. 10: Natural de cierta capital africana. 11: Al revés, arreglas, limpias.

VERTICALES: 1: Mezcla, amalgama (Pl). 2: Al revés, protector, patrocinador. 3: Natural de cierta región de Alemania. Antigua lengua de Provenza. 4: Letra griega. Necedad (Pl). 5: Al revés, tierra llana y fértil. Fama, honor. 6: Nota musical (Pl). Querré. 7: Aras pequeñas. Demostrativo. 8: Relajación, alivio. Símbolo químico. 9: Reflexivo. Mueve las olas. 10: Sarmentosas. 11: Pelados, despejados.

SOLUCION AL CRUCIGRAMA ANTERIOR HORIZONTALES: 1: Pumas. 2: Revocar. 3: Na. Atalos. 4: Necesite. eP. 5: Anís. naroDA. 6: Dumas. Dolor. 7: Aforos. sasO. 8: Ra. Alocados. 9: Reparo. Es. 10: Rezumad. 11: Razas.

VERTICALES: 1: Nadar. 2: Nenúfar. 3: Racimo. Er. 4: Pe. esarapeR. 5: Uvas. Solaza. 6: Motín. osruZ. 7: Acatad. Coma. 8: Salerosa. As. 9: Ro. oladéD. 10: Sedosos. 11: Paros.

M.C.D.2022

CENTRO DE ESTUDIOS
GUARDIOLA

C/. Dionisio Guardiola, 56 - Teléfono 50 83 10

NUEVOS GRUPOS MAYO-JUNIO'97

-WINDOWS'95 -EXCEL 7.0
-WORD 7.0 -ACCESS 2.0

CABA

ACADEMIA
gaona, 5
Telf. 24 10 84

¡¡INMINENTE CONVOCATORIA!!

INSTITUCIONES PENITENCIARIAS
457 PLAZAS. GRUPOS YA INICIADOS

JUSTICIA
YA OFERTADAS. AGENTES, AUXILIARES, OFICIALES

CONTABILIDAD
INICIAMOS NUEVOS GRUPOS DIA 5 DE MAYO
MAÑANAS Y TARDES, TODOS LOS NIVELES

RECUPERACIONES
E.G.B., B.U.P., C.O.U., F.P., E.S.O., INGLES, MECANOGRAFIA

PROFESOR, FUTUROLOGO Y NATUROPATA HINDU

Ayuda a solucionar problemas de trabajo, negocio, nervios, amor, timidez, recuperar persona amada, rompimiento de hechizos, miedo, manía, obsesiones, espíritus malignos, etc...Hago trabajos y rituales de la alta magia hindú para quitar daños, negatividad y brujería. Gran experiencia en Africa, Brasil y en la India Consulta en Albacete, los miércoles alternos, de 4 a 8 tarde. Teléfono: 21 04 62. Para información personal llamar de 4 a 8 tarde al teléfono móvil 908 75 13 26 ALBACETE.

CES
HIGINIO OLIVARES
CENTRO DE ESTUDIOS SUPERIORES

CURSO 1996-97

Preparamos todas las materias de:
-E.G.B.-E.S.O.-B.U.P.-C.O.U.-REFORMA
-UNIVERSITARIOS
-ACCESO UNIVERSIDAD MAYORES 25 AÑOS
-IDIOMAS (TODOS LOS NIVELES)
-CONTABILIDAD-MECANOGRAFÍA

RESERVA TU PLAZA

Información: Marqués de Villores, 18 - Telf. 23 31 11

CES
HIGINIO OLIVARES
CENTRO DE ESTUDIOS SUPERIORES

OPOSICIONES

*MINISTERIO DE JUSTICIA
-Oficiales -Auxiliares -Agentes
*INSALUD
-Auxiliares -Celadores
*POLICIA LOCAL
*POLICIA NACIONAL Y GUARDIA CIVIL
*MAGISTERIO

Información: Marqués de Villores, 18 - Telf. 23 31 11

CES
HIGINIO OLIVARES
INFORMÁTICA

CURSO ENTORNO WINDOWS

- Duración 40 horas lectivas.
- Contenido:

-Introducción a la Informática
-MS-DOS
-WORD 6.0
-EXCEL 5.0
-ACCESS 2.0

COMIENZO GRUPOS DIA 2 JUNIO

-Nuevos Grupos en Junio-

Información: Marqués de Villores, 18 - Telf. 23 31 11

ACADEMIA GASPAR ROMERO

OPOSICIONES: COMIENZO NUEVOS GRUPOS

INSALUD: EXCEPCIONAL OPORTUNIDAD
AUXILIARES ADMINISTRATIVOS, CELADORES Y PINCHES
POR REAL DECRETO DE 21/3/97 (BOE DE 22/3) DE OFERTA DE EMPLEO PUBLICO, SE AUTORIZA AL INSALUD LA CONVOCATORIA DE LAS PLAZAS PENDIENTES: AUXILIARES 1.919 PLAZAS; CELADORES 2.100; PINCHES 190; OTRAS CATEGORIAS 991 PLAZAS. INMINENTE CONVOCATORIA. CLASES YA INICIADAS.
COMENZAMOS NUEVOS GRUPOS CON CLASES DIARIAS O INTENSIVAS UN SOLO DIA A LA SEMANA O VIERNES Y SABADO
AGENTES TRIBUTARIOS HACIENDA PUBLICA:
OFERTADAS 90 PLAZAS (BOE 22/3/97)
PREPARACION DE TODOS LOS EJERCICIOS.
NO ESPERES MAS. INFORMATE HOY MISMO

ACADEMIA GASPAR ROMERO
c/ Tinte. 12 entpla. A. Albacete. tef. 22 82 01

OPOSICIONES: COMIENZO NUEVOS GRUPOS
POLICIA LOCAL ALBACETE: OFERTADAS 6 PLAZAS. TAMBIEN OTROS MUNICIPIOS
CLASES DIARIAS O INTENSIVAS SOLO SABADOS

JUSTICIA
POR REAL DECRETO DE 21/3/97 (BOE DE 22/3/97) DE OFERTA DE EMPLEO PUBLICO SE AUTORIZA AL MINISTERIO DE JUSTICIA LA CONVOCATORIA DE OPOSICIONES PARA: SECRETARIOS JUDICIALES, 100 Pzas; OFICIALES Y SECRETARIOS DE PAZ, 700 Pzas; AUXILIARES, 1.025 Pzas; AGENTES, 1.100 Pzas.
INMINENTE CONVOCATORIA. EXCEPCIONAL OPORTUNIDAD. CLASES YA INICIADAS.

AUXILIARES AYUNTAMIENTOS Y DIPUTACIONES
OFERTA EMPLEO PUBLICO ALMANSA: 3 PLAZAS. PENDIENTES OTROS MUNICIPIOS
CLASES DIARIAS O INTENSIVAS UN SOLO DIA A LA SEMANA.

ACADEMIA GASPAR ROMERO
C/ TINTE, 12, ENTPLA. A. ALBACETE. TEF. 22 82 01

CLASES DE APOYO, FORMACION Y RECUPERACION
ATENCION ESTUDIANTES DE SELECTIVIDAD: COMENZAMOS CLASES INTENSIVAS DE TODAS LAS MATERIAS A PARTIR DEL MIERCOLES 28 DE MAYO . GRUPOS REDUCIDOS. ASISTENCIA PERSONALIZADA
EGB, ESO, BUP, REFORMA, COU, FP, IDIOMAS, ESC. POLITECNICA, UNIVERSIDAD
TODAS LAS MATERIAS ASISTENCIA PERSONALIZADA
DIBUJO TECNICO: TODOS LOS NIVELES (INGENIERIAS, COU, ETC.)
INGLES: TODOS LOS NIVELES (INFANTIL, EGB, BUP, COU, UNIVERSIDAD)
ESCUELA POLITECNICA: CALCULO, FISICA, QUIMICA, ETC.
ACCESO UNIVERSIDAD PARA MAYORES DE 25 AÑOS: TODAS LAS MATERIAS
TODAVIA ESTAS A TIEMPO. ASEGURA EL BUEN RESULTADO Y RESERVA TU PLAZA HOY MISMO

DESPEGATE DEL RESTO
MAYPE

ACADEMIA
C/ Mayor 41, 2º
ALBACETE
Tlf: 21 82 21
MAYPE

¡¡OPOSICION TROPA PROFESIONAL!!
47 ALUMNOS APROBADOS ULTIMA CONVOCATORIA
Sancho Fernández; Daniel Vallejos; Fº Neftalí Castellanos; Federico Vizcaíno; Fernando Martínez; Isidoro Coy; Israel Cárceles; Jesús A. García; Jesús A. Galdón; José M. Jiménez; José R. Serrano; Juan García; Luis Vicente; Miguel Á. Córcoles; Pedro García; Pedro Armero y P. Jesús González.
PROXIMA CONVOCATORIA EXAMENES MES DE JULIO. CLASES COMENZADAS. ULTIMAS PLAZAS LIBRES.
Puedes comprobar personalmente las listas de aprobados en la sede de la Academia o en el B.O.E.
¡MAYPE, GARANTIA DE EXITO!

MAYPE DESPEGATE DEL RESTO

ACADEMIA
C/ Mayor 41, 2º
ALBACETE
Tlf: 21 82 21
MAYPE

UNICA ACADEMIA EN ALBACETE DEDICADA EXCLUSIVAMENTE A PREPARACIONES MILITARES Y CUERPOS POLICIALES
* Academias Superiores y Básicas de Suboficiales 3 Ejércitos.
* Cuerpo Nacional de Policía y Policía Local.
* Institutos Politécnicos del Ejército y Tropa Profesional.
* Cuerpo de la Guardia Civil.
¡MAS DE 300 ALUMNOS DE MAYPE GOZAN YA DE UNA PROFESION ESTABLE, DE PRESTIGIO Y SERVICIO A LA SOCIEDAD!
*Puedes comprobar personalmente las listas de aprobados en la sede de la ACADEMIA o en el B.O.E. y B.O.D.
¡MAYPE, GARANTIA DE EXITO!

+Rolfarma

C/ Rosario, nº 70
Alimentación Infantil. Precios especiales

FARMA SHOPPING

Pasaje Lodares * C/Mayor – Albacete

ACTIVIDADES FISICAS ALBACETE
AFAB C/ Octavio Cuartero, 43
Tlf: 23 24 23
CALIDAD ETICA

LA NUEVA ACADEMIA AFAB prepara para ingreso en:
OPOSICIONES GUARDIA CIVIL: Próxima convocatoria 970 plazas
OPOSICIONES POLICIA LOCAL: Próxima convocatoria 6 plazas
TROPA PROFESIONAL: Próxima convocatoria 3500 plazas
CUERPO NACIONAL DE POLICIA : ESCALA BASICA
CUERPO NACIONAL DE POLICIA: ESCALA EJECUTIVA
Lo que hace distinta a la NUEVA ACADEMIA AFAB es su lema CALIDAD-ETICA y sus PRECIOS DE PREPARACION.
¡AFAB, EXITO SEGURO!

---

* DIGITOPUNTURA * ACUPUNTURA

CHANG
(COREA)

C/ Pablo Medina, 10-5º
Tfno. 24 57 00 ALBACETE

DOLORES REUMATICOS
- Artrosis y Lumbago
- Problemas de Columna
- Hernia Discal
- Reumatismo
- Torceduras
- Circulación
- Jaquecas
- Cervicales
- Esguinces
- Ciática
- Menisco, etc.

Atlanta
CENTRO DE ESTUDIOS
Virrey Morcillo, 1
Tfno.: 52-03-66
02005 ALBACETE

Del 2 al 30 de JUNIO...

WINDOWS 95

DECLARACIONES DE RENTA
(Manual e informatizada)

Centro de Formación
Dibujo Técnico
Dibujo Gráfico

13

Academia de diseño
GAONA 16, 1º D. Tel: 52 05 14 Fax: 52 38 44
Email: adialba@mx2.redestb.es ALBACETE

AutoCAD®

DEPORTES ALTURA

MAYO MES DE LAS ZAPATILLAS

TODAS LAS MARCAS
MEJORES PRECIOS

LA TIENDA MORADA TINTE, 24 – ALBACETE

Babel Centro de Idiomas

CENTRO DE IDIOMAS "BABEL"
Marqués de Villores, 43
(junto Mercadona Parque). Tno: 50 50 50

El placer de aprender un idioma

¡¡NUEVO EN ALBACETE!! UN AUTENTICO LABORATORIO DE IDIOMAS. (Cabinas interactivas, tecnología digital, teleproyector, TV, vídeo)
INGLES TODOS LOS NIVELES: Adultos, niños, repasos, EGB, BUP, COU
CURSO INTENSIVO DE INGLES: MAYO – JUNIO
MATRICULA PROXIMO CURSO: Abierto el plazo de matrícula para el curso 1997 – 98. RESERVA TU PLAZA

ALCEIALBA By L.Q. Nº 1 en España

CURSOS INTENSIVOS DE VERANO: INFORMATICA, CONTABILIDAD, INGLES (Profesores NATIVOS-LICENCIADOS, Inglés Oral, Inglés al más alto Nivel) y MECANOGRAFIA. EGB-ESO-FP-BUP-COU-UNIVERSITARIOS, 1¿00% APROBADOS. EL INGLES CON L. QUILES. EN LAS DEMAS ASIGNATURAS 90% APROBADOS. (Muy importante. No te matricules de INGLES u otros idiomas para el curso 97-98 en ningún centro sin antes hablar con nosotros o con nuestra Directora Mrs. LINDA LAWREANCE. Este año vamos a utilizar el método más rápido del mundo: SITUACIONAL ENGLISH, hablará INGLES perfectamente en tan sólo 9 mes ¡GARANTIZADO! más de 60 millones de personas en el mundo usan ete método: SITUACIONAL ENGLISH IS THE ENGLIS YOY NEED. Y también: THE SELF ACCES CENTRER. Lo último en EE.UU. en INGLATERRA, aprende con nosotros y muy pornto el INGLES ingl deado de ser una PESADILLA para ti.
*Idiomas Wellington. Academia de Mecanografia L.Q. (método audiovisual superrápido) Cursos Especiales Niños y Opositores y Centro de Estudios López Quiles. c/ Mayor nº 45-1º piso. Telf. 21 47 97.
Cambridge Idiomas y Academia Iberia, c/ Concepción, 10. Tef. 21 40 40

M.C.D.2022

VENTAS

INMOBILIARIA HOGAR
C/ Antonio Machado, 26
Teléfono: 23 55 55
¡Pregúntenos por su hogar!

● **INMOBILIARIA HOGAR** vende piso zona Hospital, 3 dormitorios, salón, cocina, baño, calefacción individual. Precio: 4.800.000 ptas. Tel. 23 55 55

● **INMOBILIARIA HOGAR** vende piso zona Arquitecto Vandelvira, 4 dormitorios, salón, cocina amueblada, baño, ascensor, calefacción individual. Precio: 9.800.000 ptas. negociables. Tel. 23 55 55

● **INMOBILIARIA HOGAR** vende piso zona Parque Sur, 4 dormitorios, salón, cocina, baño, aseo, ascensor, calefacción. Precio: 9.200.000 ptas. Tel. 23 55 55

● **INMOBILIARIA HOGAR** vende piso zona C/ Dionisio Guardiola, 4 dormitorios, salón amplio, cocina amueblada, baño, aseo, ascensor, calefacción, garaje (2 coches), 3 terrazas. Precio: 16.000.000 ptas. negociables. Tel. 23 55 55

● **INMOBILIARIA HOGAR** vende piso zona Collado Piña, 3 dormitorios, salón, cocina amueblada y baño. Precio: 4.500.000 ptas. Tel. 23 55 55

GESDOMUS
Vende piso de 140 m². útiles, nuevo zona Parque Sur, 4 dormitorios, cocina amueblada, calefacción individual gas ciudad, ascensor, garaje, trastero, 16.000.000 pts.
Teléfono: 52 32 81
REF. T-1185

● **GESDOMUS** vende apartamento antigüedad, 3 años, zona Marqués de Villores, 76 m² útiles, 2 dormitorios, mejoras, cocina amueblada con electrodomésticos, trastero, 13.000.000 Ptas. Tel. 52 32 81. Ref. 1271

● **GESDOMUS** vende piso principal, nuevo, zona semicéntrica, 3 dormitorios, terraza de 80 m², cochera individual 17 m², 13.400.000 Ptas. Tel. 52 32 81

● **GESDOMUS** vende apartamentos a estrenar de 84 m², zona Pº de la Libertad, 2 dormitorios, 2 baños, cocina amueblada en roble con encimera de granito, lavadora, frigorífico, lavavajillas, microondas, horno, campana, placas de cocción, garaje y trastero, 13.300.000 ptas., calidades de 1ª. Tel. 52 32 81. Ref. T-1414

ALBAIN
Vende 5 últimas viviendas a estrenar entre Hospital y Campus Universitario. Vivienda + trastero + garaje. 10.100.000 Pts. Teléfono: 21 12 52

● **ARENALES DEL SOL** Apartamento de 2 dormitorios con piscina, amueblado y equipado desde 6.850.000 pts. Entrada 1.370.000 y 46.000 pts/mes. Informa: Torreblanca del Mediterráneo. Tef. 21 31 71

● **ZONA DE CAMPOAMOR** Bungalow de 2 dormitorios con jardín privado, piscina, amueblado y equipado desde 6.500.000 pts. Entrada: 1.300.000 pts y 43.882 pts/mes. Informa: Torreblanca del Mediterráneo. Tef. 21 31 71

● **TORREVIEJA** Apartamento de 1 dormitorio con piscina, amueblado y equipado desde 4.550.000 pts. Entrada 910.000 pts y 30.717 pts/mes. Informa: Torreblanca del Mediterráneo: Tef. 21 31 71

● **SE VENDE LOCAL** comercial. 270 m². C/ Juan Sebastián El Cano (Junto Plaza de Toros). Tel. 23 61 49

● **SE VENDE** BMW 325 I. Coupe Nacional. Año 93. 70.000 kilómetros. Full Equipe. Impecable. tel: 970/30 20 55

● **SE VENDE** plaza de garaje en C/ Filipinas, junto iglesia del Pilar. Tel. 32 52 59

● **VENDO PARCELA,** Pinares Júcar. 13.000 m². Casa, piscina. Tel. 91/554 69 12

● **VENDO BICI** de carreras Orbea. 12.500 Pts. Tel. 50 84 77-23 61 49

● **VENDO PISO,** Paseo Libertad, vistas, soleado, 160 m². Tel. 958/29 43 48

● **GESDOMUS** vende piso, zona Molinos de la Feria, 3 dormitorios, 2 baños, cocina amueblada, 6.500.000 Ptas. Tel. 52 32 81

● **VENDO** acción club de tenis. Albacete. Tef. 22 89 90

● **LAMPARAS FUENLLANA** fábrica propia. Venta directa al público. C/ Aguja, 13 a 50 metros detrás de Pryca.

● **SE VENDE** vivero forestal en plena producción en la provincia de Jaén. Automatizado, abierto al mercado internacional, con mucha agua, cortijo y naves. 1.500.000 de plantas de 1 a 3 años (olivos, encinas, acebuches, nogales) Francoso. Teléfono (953) 65 37 05

● **SE VENDE** caja isotermo de 4.70 m. de larga con equipo de congelación. Tno: 22 87 39

● **VENDO PISO,** Avda. Estación, 4 dormitorios, garaje, trastero, piscina. 16.500.000 + 1.500.000 hipoteca. Tel. 21 26 37

● **VENDO** Apartamento, 70 m², centro (Edificio San Agustín), 2 habitaciones, salón, baño, cocina totalmente equipada, suelo parquet, carpintería de roble, puerta blindada, calefacción individual, dobles ventanas, jardín y piscina privados (11.000.000) + garaje (opcional), vigilado 24 horas. (2.000.000). Tel. 21 69 84 – 909 65 95 25

● **VENDO** moto Yamaha XTZ. Tenere Muy cuidada. Tef. 52 20 35, tardes laborables

ALQUILER

● **ALQUILO DESPACHO.** Exterior, calefacción y aire acondicionado. Cura, 5. Tel. 21 51 39

● **SE ALQUILA** piso 1º. Barrio La Industria (frente Bomberos). Calefacción y ascensor, cocina y cuarto de baño amueblado. Tfes. 24 12 92-23 13 15

● **ALQUILO PISO** cocina amueblada, armarios empotrados, calefacción y agua individual. Muy céntrico. Cura, 5. Tel. 21 51 39

● **ALQUILO** apartamento amueblado a estrenar. Entre Hospital y Universidad. 55.000 pesetas. Teléfono: 23 76 15 (tardes)

● **ALQUILO APARTAMENTO** amueblado a estrenar. Tel. 21 86 70

● **SE ALQUILA:** apartamento amueblado, 2 dormitorios, con trastero. Edificio Toscana. Tels: 22 14 53-21 10 73

● **SE ALQUILA** piso en Altozano, para consultas, despachos o viviendas. Tel. 21 40 20

● **SE ALQUILA** local en C/ Bilbao, 70 m², acondicionado. Tno. 22 87 39

SE ALQUILAN 2 ENTREPLANTAS
Acondicionadas, de 35 y 80 m². Posibilidad de unirlas. Situadas en Rosario, 72. Económicas.
Teléfono: 22 13 73

ALQUILO LOCAL COMERCIAL
270 m². C/ Juan Sebastián El Cano (Junto Plaza de Toros). 90.000 Pts. Tel. 23 61 49

GESDOMUS
Vende piso principal, zona Avda. Menéndez Pidal, 4 dormitorios, calefacción individual, cocina amueblada, 7.000.000 Ptas.
Tel. 52 32 81

● **GESDOMUS** alquila apartamento amueblado, 2 dormitorios, calefacción individual, aire acondicionado, 55.000 comunidad incluida, garaje opcional. Tel. 52 32 81

● **GESDOMUS** alquila apartamento, 2 dormitorios, cocina amueblada, 2 armarios empotrados, piscina, zona Avda. España, 45.000 Ptas. Ref. T-1462. Tel. 52 32 81

● **GESDOMUS** alquila piso, 3 dormitorios, zona Collado Piña, cocina amueblada, reformado, 35.000 Ptas. Tel. 52 32 81

● **SE ALQUILA** apartamento céntrico, 2 dormitorios sin muebles, piscina, zona de recreo. 55.000 pts. Tel. 21 12 52

● **SE ALQUILA** piso con garaje y trastero. Tef. 21 29 62

● **ALQUILO** apartamento amuebaldo, 1 dormitorio Con cochera. Tel: 21 38 27

● **ALQUILO** plaza de garaje, C/ del Ejército (frente Museo del Parque) 7.500 ptas. Tel: 22 28 21

● **SE ALQUILA** local 500 m² con instalaciones de lavadero en C/ Murillo nº 29. Tno. 22 87 39

● **CULLERA** (Valencia), vacaciones en la playa. Alquiler de apartamentos turísticos, Florazar-1, Florazar-2 líder, primera línea de playa, piscina, tenis y gran oferta en otros edificios. Alquitur-Cullera. Telf. 96/173 12 80

● **SE ALQUILAN** apartamentos amueblados en pleno centro de Albacete. Tef. 52 02 51

TRASPASOS

● **SE TRASPASA** café bar. Ideal para churrería. Céntrico. Funcionando. Tel. 21 47 86

● **SE TRASPASA** Restaurante en funcionamiento, instalaciones nuevas, 300 m²., zona con mucho futuro. Tef. 21 04 42

● **SE TRASPASA** confitería en funcionamiento. Para concertar entrevista teléfono: 23 31 94

● **SE TRASPASA** cervecería céntrica, por no poder atender. Tel: 21 58 48

● **SE TRASPASA** bar Barbacoa. Granada, 8. Tel. 23 45 91

EMPLEO

● **NEWWORK EMPRESA TRABAJO TEMPORAL** necesita comerciales, interesados dirigirse a Tesifonte Gallego Nº 6 de 5 a 7 de la tarde.

● **NEWWORK EMPRESA TRABAJO TEMPORAL** necesita dependientes/as interesados dirigirse a Tesifonte Gallego Nº 6 de 5 a 7 de la tarde.

● **NEWWORK EMPRESA TRABAJO TEMPORAL** necesita aprendiz de mozos de almacén, interesados dirigirse a Tesifonte Gallego Nº 6 de 5 a 7 de la tarde.

● **NOVOGAR** muebles, necesita vendedora con experiencia en el sector. Interesadas digirse a C/ Angel, 34 de Albacete, de 9 a 10 de la mañana.

● **SE NECESITA** personal de mantenimiento para hotel, con conocimientos de electricidad. Tel. 929/69 21 55

● **TITULADA DE INGLES** da clases particulares. Recuperaciones. Tel. 23 47 24

● **SE NECESITA** chico/a con experiencia para cafetería-heladería. Tef. 22 12 97

EMPRESA LIDER DEL MERCADO NECESITA
Mecánicos de ascensores para montaje. Provincia de Albacete, con o sin experiencia.
Teléfono: 22 41 01

VARIOS

LIMPIEZAS FERNANDEZ
-EXTRACCION DE FOSAS SEPTICAS
-LIMPIEZA DE TUBERIAS Y ALCANTARILLADOS
-REVISION DE TUBERIAS POR EQUIPOS DE TELEVISION
TELEFONOS:
OFICINA: 22 08 38
PARTICULAR: 52 04 80

GRACIAS ESPIRITU SANTO POR LOS FAVORES RECIBIDOS
M.D.M.

anmartín asesores
Rosario, 3 - 7.º (Edificio Capitol)
☎ 21 04 29 ALBACETE

GRACIAS ESPIRITU SANTO POR LOS FAVORES RECIBIDOS
M.M.

● **¿TIENE PROBLEMAS ECONOMICOS?** nosotros le gestionamos un préstamo. Interés bancario, rapidez. Tef. 24 58 81-907/15 10 70

COMPRAS

● **COMPRA-VENTA** de fincas rústicas mínimo 100 hectáreas, catálogo vídeo. Teléfono. 909 666 595

AGENCIA MATRIMONIAL

NUEVAS ALIANZAS
MAXIMA DISCRECION

● **NUEVAS ALIANZAS** administrativa, 27 años, soltera, me gusta el teatro, la lectura, escribir y conocería nuevas culturas. Conocerçia chico similar. Relación seria

● **NUEVAS ALIANZAS** administrativo, 31 años, amante del deporte, el cine y la buena música. Conocería chica comprensiva, cariñosa y amante del deporte
Tef. 52 15 90

● **NUEVAS ALIANZAS** soltera, 34 años, clásica y abierta. Me gustaría conocer un chico serio y culto, para entablar de momento una amistad y después ¿por qué no algo más profundo?
Tef. 52 15 90

C/ Tinte. 56-1º-IZDA.
TELF. 52 15 90 ALBACETE

● **SOLTEROS/AS.** Viudos/as. Divorciados/as. Separados/as. Conocerás profesionalidad, dinamismo, seriedad, discreción. ¡¡¡Sympathy!!! Consulta gratuita. 24 18 02

CONTACTOS

SEXO GRATIS
Mujeres buscan contacto sexual no comercial. 100% discreción (95) 205 07 07

CAROLINA
Rubia, ojos azules, exuberante. Cuerpo escultural. Salidas hotel.
22 84 64

RENE
TRAVESTI. Novedad. Masaje Turco. Apartamento privado. ¡Atrévete! 24 horas. 989/33 55 73

● **NOVEDAD,** Laima, joven, esbelta, atractiva muy cariñosa. Salida hotel. 22 84 64

● **CHICAS GUAYS** Todo tipo de servicios. Tel. 50 19 80

● **SARAY** malagueña, simpática, buena gente, salida hotel. Tel. 970 72 82 64

● **NEBARA** azafata de compañía, salida hotel. Tel. 939 004 765

● **MUJERES** buscan hombres. Cientos de mujeres buscan contacto sexual gratis. Llame ya. 902/16 91

● **CONTACTOS** si buscas chicas, ambiente selecto, relajado, llámame. 21 21

● **CASA DE CONTACTOS** señoritas no profesionales. Discrección. De 9 mañana a 9 tarde. Tef. 22 84 64

● **VALENCIA,** urgen señoritas liberadas, plazas, alojamiento gratuito. 96/380 68 02 y 96/371 07

● **CASA DE CONTACTOS** nuevo estilo. Tef. 51 14

RUTH, CASANDRA Y PAHOLA
Chicas para hacer gozar. Hacemos todos los servicios. Salidas a hoteles y casas particulares. Si quieres contactar, llámanos, 989/86 17 99

REALIZAMOS MEDIANTE GAS CANALIZADO, DEPOSITO, BOTELLAS Y/O GASOLEO SU
CALEFACCION INDIVIDUAL
Climagas, S.L. TNO. 23 57 08 FRANCISCO PIZARRO, 73
INSTALACIONES Y REVISIONES DE GAS

Herbolario San FRANCISCO de ASIS Centro de Dietética
Alimentación y suplementos de alto poder energético-biológico y nutricional
Especialidad en diabéticos y celiacos
Tratamientos de la obesidad garantizado
OTROS SERVICIOS
ACUPUNTURA
NATURISTA
MASAJISTA COREANO
RELAJACION PROFUNDA
CONSULTA DE TERAPIAS NATURALES
Plaza de Medinaceli, 1 (junto a Iglesia Franciscanos) ALBACETE * Tlf. y Fax: 23 42 60

Lda. en Farmacia

Mª Isabel Delgado
PROFESORA DE ACUPUNTURA Y NATUROPATIA

- Hemorroides	- Jaquecas	- Diabetes	- Prostatitis
- Varices	- Migrañas	- Enuresis	- Impotencia
- Obesidad	- Acné	- Urticaria	- Laringitis
- Estreñimiento	- Alergias	- Psoriasis	- Memoria
- Insomnio	- Celulitis	- Sinusitis	- Histeria
- Colesterol	- Circulación	- Tabaquismo	- Indigestiones
- Reuma	- Debilidad	- Alcoholismo	- Gastritis
- Artrosis	- Diarreas	- Temblores	- Etc.

C/ Rosario, nº 3, 5º B - Albacete ☎ 52 00 06

M.C.D.2022

El reportaje aportará pruebas de esta nueva línea de tratamiento

La Tribuna
TELEVISION

s médicos intentan activar el sistema inmunológico del paciente para que destruya las células cancerosas

Documentos TV" informa de los uevos tratamientos contra el cáncer

ADRID. (Efe).– El 24 de de 1971, el entonces pre- te de los Estados Unidos, rd Nixon, declaró la a al cáncer, una guerra no se podía ganar con es ni misiles, sino con la encia y la investigación. Estados Unidos acaba- de poner un hombre en ta y todo, ya, parecía le. Se puso en marcha ces el programa de inves- ión médica más ambicioso llevado a cabo, lo que para crear una gran cia de investigación del en la que se invirtieron es de dólares.

o la guerra, sin que se perdido ni mucho menos, hasta ahora de forma lenta aunque el ritmo de los avances en oncología ha ido creciendo durante las últimas décadas. Ha sido en los 90 cuando se han producido con mayor periodicidad, casi un avance mensual y por lo general con muchas consecuencias.

Así, a principios de abril salía a la luz una noticia que provocó reacciones muy positivas: científicos españoles descubrían una molécula de acción selectiva contra las células cancerosas.

Aunque el avance logrado es prometedor, es aún un trabajo de laboratorio que debe superar la fase de ensayos clínicos en personas y los expertos siguen recomendando prudencia a la hora de hacer estimaciones.

El programa "Documentos TV", en la 2, emite hoy el reportaje "Cáncer, a veces suceden milagros" en el que se informará sobre la "guerra" contra esta enfermedad, en la que hay una corriente, cada día mas fuerte, que confía en la posibilidad de dirigir la investigación hacia otra línea de aproximación: las vacunas contra el cáncer.

En vez de afrontar la enfermedad con quimioterapia o radioterapia, los médicos intentan activar el sistema inmunológico del paciente para que el cuerpo reconozca el cáncer como un agente extraño y lo destruya.

Pedro Erquicia dirige y presenta "Documentos TV" (La 2).

LAS PELICULAS DEL DIA

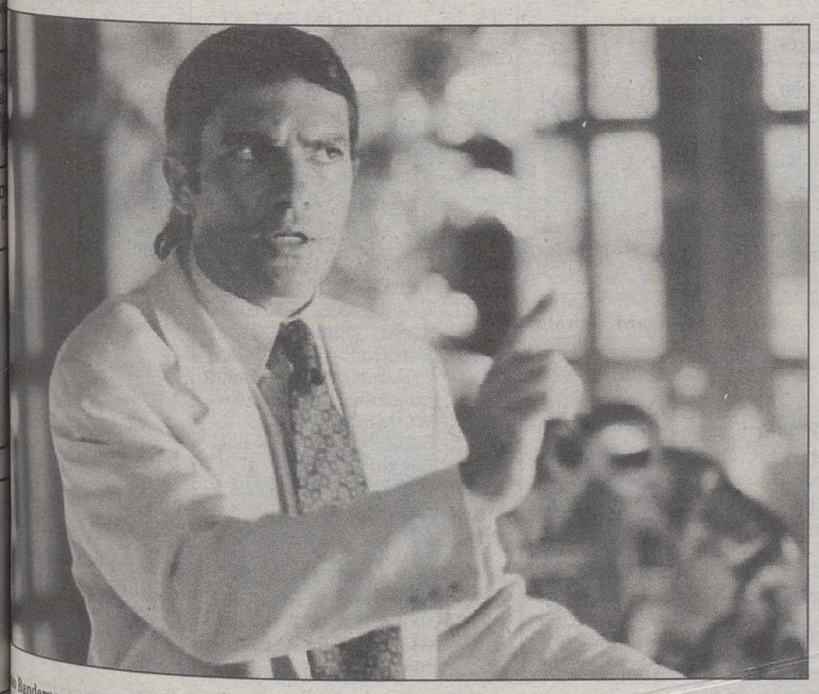

o Banderas protagonizó "Atame" (TVE-1) antes de emprender su aventura americana.

Juanjo Puigcorbé vive una loca aventura en "Gran slalom" (Canal Plus).

ochecer rojo".–A las horas, "Sesión de tarde" en la Primera "Anoche- ojo" (Usa, 1993, 83').
ción: Robert Gordon.
pretes: Mickey Rooney y y Maguire.
uelo Spencer fue un as aviación durante la Gran rra. Derribó en los cielos rancia al temido "Barón

a chica del Molino –Después, TVE-1 ha do la cinta española "La del molino rojo" (Esp, 87').
cción: Eugenio Martín.
pretes: Marisol y Mel er.
n harvey, un multimillo- dueño de numerosos os, ha seleccionado a cinco chicas que han sido el "entretenimiento" de Larry Elliot.

▶**"Atame".**– En "Sábado Cine", esta misma cadena ofrece "Atame" (Esp. 1989, 96')
Dirección: Pedro Almodóvar.
Intérpretes: Antonio Banderas y Victoria Abril.
Se trata de una peculiar historia de amor entre un perturbado y una estrella del cine, todo pasado por el típico "filtro almodovariano".

▶**"Island City".**– "Island city" (1994) es el título elegido por el espacio de la 2 "Alucine".
Dirección: Jorge Montesi.
Intérpretes: Kevin Conroy, Brenda Strong.
En el año 2075, los científicos descubren una droga que promete la eterna juventud.

▶**"El tesoro escondido".**– A la una de la madrugada, el espacio "Cine Club" pasa la primera de las cintas de su programa doble, se trata de "El tesoro escondido" (1990).
Dirección: Edward Bianchi.
Intérpretes: David Keith, Cyndi Lauper.
Cid, una joven que trabaja como sirena en un espectáculo, conoce a Woody, un hombre entendido en caballos.

▶**"Emboscada".**– Y a las 02,30, la 2 despide su emisión con el western titulado "Emboscada" (1959).
Dirección: Gordon Douglas.
Intérpretes: Clint Walker, Edd Byrnes.
El Ejército necesita a Yellowstone Kelly para dominar a los sioux, crecidos, después de su victoria sobre el general Custer.

▶**"Air America".**– Tele 5 nos ofrece en la sobremesa "Air América" (USA/1990/108').
Director: Roger Spottiswoode.
Intérpretes: Mel Gibson, Robert Downey jr.
Dos pilotos de "Air America", la línea aérea de la CIA durante la guerra de Vietnam, hastiados de su trabajo, empiezan a tomar a broma su cometido, por muy peligroso que sea.

▶**"Harvard, movida americana".**–A las 17,45, esta misma cadena pasará "Harvard. movida americana" (Usa, 1986, 99').
Dirección: Steve Miner.
Intérpretes: C. Thomas Howell y Rae Dawn.
Después de cuatro años de preparación, Mark Watson y su amigo Gordon son admitidos en la Facultad de Derecho de Harvard.

▶**"Grupo de acción".**– De madrugada, Tele 5 ha programado "Grupo de acción", un trepidante filme del director Bill Corcoran, interpretado por Gil Gerard y Joanna Pacula.

▶**"Gran slalom".**– Canal Plus estrenará hoy la comedia española del año 1996 titulada "Gran slalom".
Dirección: Jaime Chávarri.
Intérpretes: Juanjo Puigcorbé, Laura del Sol.
Manuel, un joven y serio oficial de la Guardia Civil, se traslada en viaje de servicio a una estación de esquí. Allí su vida cambiará por completo.

M.C.D.2022

"Informe semanal" (TVE-1) aborda el fin de la dictadura de Mobutu

Mobutu Sese Seko, un tirano del que se conocen múltiples asesinatos, entre ellos el de colegiales de corta edad, conseguirá su retiro de lujo una vez esquilmado el país, Zaire, que ha dirigido durante décadas con mano de hierro. No será juzgado, ni sabrá lo que es una cárcel, al fin y al cabo ha durado tanto porque tenía importantes apoyos. Derrotado el tirano por Laurent Kabila, Zaire ha dejado de llamarse así y su nuevo nombre es República del Congo. El programa "Informe semanal" dedicará hoy uno de sus reportajes a explicar las claves de esta guerra, que comenzó en Ruanda y cuyos efectos, como un reguero de polvora, ha llegado hasta Kinsasa.

Otro de los reportajes de este veterano programa se centrará en el maltrato a las mujeres, al hilo de algunos asesinatos provocados por maridos que maltrataban a sus mujeres. También, coincidiendo con unas Jornadas Europeas organizadas por la Guardia Civil, en Algeciras, sobre la frontera Sur de Europa, los inmigrantes y el tráfico de drogas, "Informe semanal" hablará en profundidad este tema, entre otros.

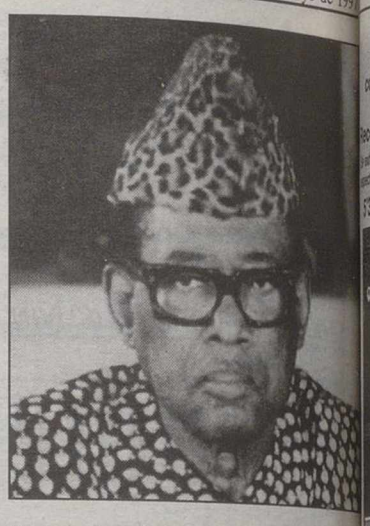

Mobutu Sese Seko.

APLYSEAL SL APLICACIONES IMPERMEABILIZANTES
TELEFONO Y FAX: 967-23 10 72
DISTRIBUIDOR Y APLICADOR DE: ASSA Asfaltos del Sureste s.a.
ANFI EMPRESA ASOCIADA
IMPERMEABILIZACION DE: TERRAZAS; CANALES; DEPOSITOS AGUA; SOTANOS; PISCINAS; ETC.

LA TRIBUNA NO SE HACE RESPONSABLE DE LOS CAMBIOS DE ULTIMA HORA INTRODUCIDOS POR LAS CADENAS DE TELEVISION

tve1

06,20.- MINO, EL PEQUEÑO SOLDADO
07,15.- BABYLON 5
08,00.- ¡SABADO FIESTA!
09,30.- CLUB DISNEY
11,30.- ESPECIAL CINE
13,45.- CARTELERA
14,30.- CORAZON, CORAZON
15,00.- TELEDIARIO-1
15,30.- EL TIEMPO
15,35.- SESION DE TARDE **"Anochecer rojo"** (Usa, 1993, 83') Dir.- Robert Gordon Int.- Mickey Rooney y Tobey Maguire
17,45.- CINE DE BARRIO **"La chica del molino rojo"** (Esp, 1973, 87') Dir.Eugenio Martín Int.Marisol y Mel Ferrer.
20,20.- ESPECIAL JULIO IGLESIAS. TANGO
21,00.- TELEDIARIO-2
21,30.- EL TIEMPO
21,35.- INFORME SEMANAL.
23,00.- EL SEMAFORO
01,00.- SABADO CINE **"Atame"** (Esp. 1989, 96') Dir.- Pedro Almodóvar Int.- Antonio Banderas y Victoria Abril
02,55.- NOTICIAS
03,05.- NAVARRO. De forma accidental, Navarro encuentra en el maletero del coche del inspector Auquelín el cuerpo sin vida de una mujer asesinada.
04,25.- INFORME SEMANAL (R.)

tve2

06,00.- EURONEWS
07,15.- THATS ENGLISH
07,30.- U.N.E.D.
08,00.- EL HOMBRE Y EL MAR
08,30.- LOS CONCIERTOS DE LA 2
10,00.- EN OTRAS PALABRAS
10,30.- MODELO PARA ARMAR
11,00.- PARLAMENTO

12,00.- DEPORTES - Balonmano. Campeonato del Mundo Portugal-España Desde Yamaga (Japón) - Futbol Sala. Liga (13,30) Play off (cuartos de final) (segundo partido) - Futbol Sala infantil (reportaje) - Gimnasia rítmica. Campeonato de Europa Concurso completo individual y equipos
15,00.- SILENCIO ROTO
15,30.- DOCUMENTAL
16,30.- DEPORTES
18,45.- GRADA CERO

20,25.- FUTBOL. CAMPEONATO NACIONAL DE LIGA **Barcelona-Deportivo de La Coruña**
22,20.- ALUCINE **"Island city"** (1994)
00,10.- DOCUMENTOS TV
01,10.- CINE CLUB. SESION DE REPERTORIO (I) **"El tesoro escondido"** (1990)
02,40.- CINE CLUB. SESION DE REPERTORIO (II) **"Emboscada" (1959)**

Antena 3

07,00.- EL PERRO DE FLANDES
07,20.- CLUB MEGATRIX. Espacio infantil en el que se ofrecen varios espacios para los niños, películas, juegos, concursos, para que los niños se puedan entretener y participar.
13,00.- EL EQUIPO A
14,00.- PRIMOS LEJANOS
14,30.- COSAS DE CASA
15,00.- NOTICIAS. Presentado por Rosa María Mateo
15,35.- CINE FIN DE SEMANA (Sin confirmar)
17,45.- MINISERIE
19,30.- TOCADOS POR UN ANGEL
20,30.- CINE (Sin confirmar) Incluye Noticias (21,15)
22,30.- CINE
00,30.- CINE **"Crimen de medianoche"** (1988) Dirección: Peter Patzak Intérpretes: Morgan Fairchild, Michael York.
02,30.- TELEVENTA. Espacio en el que se ofrecen artículos que no se encuentran en el mercado y que ud. puede adquirir con una llamada telefónica y los puede pagar con tarjeta de crédito y con la tarjeta de compra de El Corte Inglés.
05,00.- CINE DE MADRUGADA **"El profesional"** (1981) Dirección: Georges Lautner. Intérpretes: Jean Paul Belmondo, Jean Desailly.

Tele 5

06,30.- ENTRE HOY Y MAÑANA (R)
07,00.- C.O.P.S
07,55.- LOS GUERREROS DE LA LUZ
08,20.- JET MARS
09,00.- LAS AVENTURAS DE LA GALAXIA DE OZ
09,20.- DÁRTACAN Y LOS TRES MOSQUEPERROS
09,40.- EL MUNDO DE MAXI
10,00.- YAIBA
10,20.- SPACE STRIKERS
10,40.- POWER RANGERS ZEO
11,00.- BEAST WAR
11,30.- COMO SE HIZO... HAMLET
12,00.- LOS ANGELES HEAT
13,00.- WALKER TEXAS RANGERS
14,00.- BRICOMANIA
14,30.- LAS NOTICIAS PRIMERA EDICION
15,05.- EL TIEMPO
15,10.- ¡QUE ME DICES!
15,45.- CINE **"Air América"**
17,45.- CINE FIN DE SEMANA II **"Harvard. movida americana"**
19,45.- MEDICO DE FAMILIA (Repetición)
21,00.- LAS NOTICIAS
21,30.- EL TIEMPO
21,35.- MOROS Y CRISTIANOS
01,00.- LAS NOTICIAS. AVANCE INFORMATIVO
01,05.- COMPACT DYC
01.35.- MADRUGADA DE CINE **"Grupo de acción**
04,30.- RECUERDOS DE GUERRA

Canal +

07,40.- ABC WORLD NEWS CON PETER JENNINGS
08,00.- GOLF: Birdie
08,30.- PROGRAMA MAS O MENOS MULTIPLICADO O DIVIDIDO (P+ó-Xó:)
10,00.- ON MUSIC
10,30.- CINE: **"Hechizo en la ruta maya"**
12,15.- DEL 40 AL 1
12,50.- TENIS: TROFEO VILLA DE MADRID
14,30.- TRANSWORLD SPORT
15,25.- DOCUMENTAL: GRANDES ROMANCES DEL SIGLO. Juan y Evita Perón
15,52.- CINE: **"Profesor Holland"**
18,10.- PREVIO TOROS
19,00.- TOROS: FERIA DE SAN ISIDRO
21,30.- REDACCION. NOTICIAS
21,53.- CONTRARRELOJ
22,00.- TELESERIE
22,27.- ESTRENO CANAL +: **"Gran slalom"** (1996) Dirección: Jaime Chávarri Intérpretes: Juanjo Puigcorbé, Laura del Sol.
23,51.- WOMEN
00,17.- BALONCESTO: N.B.A. Play off
03,18.- TELESERIE: Beavis y Butt-Head
03,44.- CINE: **"Mis aventuras con Nanuk el esquimal"** /V.O./ 05,28.- CINE: "Lisboa story"
07,08.- DOCUMENTAL NATURALEZA: Camaleones (Mult).-

Canal 9

07,45.- CARTA DE AJUST
08,00.- BABALA
09,00.- LLARG ANIMAT
10,30.- BABALA
14,00.- NOTICIAS 9
15,30.- CINE: "Querida Lo
17,15.- EN PANTALLA: "
hombre llamado ca llo"
19,25.- CRONICA
20,00.- NOTICIAS 9
20,30.- FUTBOL EN CANA 9
22,25.- SABADO CINE: "
fácil de matar" D: Br Malmuth. I: Steven S gal. Kelly Le Brock, Sadler, Frederik Ch Un policía tras per necer siete años en co en una acción en la murió toda su fam decide vengarse de que cometieron los sinatos.
00,20.- CINE DE MEDIANO CHE: **"Los chicos barrio"** D: John Sing ton. I: Larri Fushbur Ice Cube, Cuba Goodi Jor., Nia Long. En el trito Sur de los Angele la violencia es la tónica dominante en los enfre tamientos entre band rivales de afroamerica nos. Tres de estos jóve nes intentan sobrevi en medio de tan asfixia te paisaje urbano.
02,10.- CINE DE MEDIANO CHE: **"El preu de mori"**
03,50.- FIN DE EMISION

LE ACERCAMOS LO MEJOR DEL SALÓN DEL AUTOMÓVIL A SU CIUDAD

Con motivo del Salón del Automóvil de Barçelona, consiga sustanciosas ventajas al comprar su Mitsubishi Montero o Carisma. Obténgalas, durante todo este mes, en su Concesionario Oficial.

AUMASA. VENTAS: Ctra. de Madrid, 7-9. Albacete. Tel. 21 54 00
SERVICIO: Pol. Campollano, 1ª Avda., nº 1. Apdo. 477. Albacete. Tel. 21 67 62

M.C.D.2022

Hoy Viernes Pase Especial
a las 22.30 de "CORAZON LOCO"
con la asistencia del director Antonio del Real
y el actor Juanjo Pulgcorbé.
Recoge tus invitaciones en la taquilla de los cines.

Se exhibe con el espectacular sonido SDDS Sony Dynamic Digital Sound

Cines ABACO 9 CINES
C.C PRYCA

5'30, 8'10 y 10,45 (N.R.M. 18)

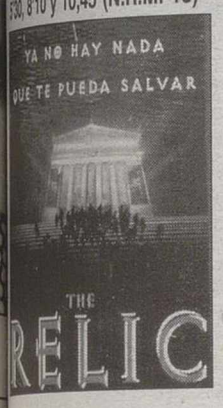

5'30, 8'10 y 10'35 (N.R.M. 7)

5'30, 8'10 y 10'45 (N.R.M. 7)

5'30, 8'10 y 10,45 (N.R.M. 7)

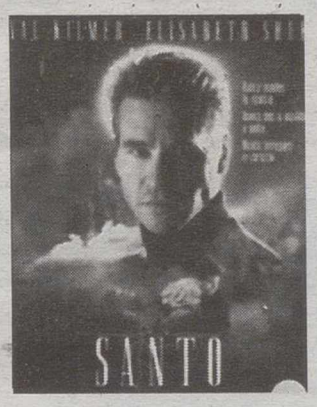

SALA Classic & V.O.

EL CARTERO (Y PABLO NERUDA). Dir.: Michael Radford
V.O. Italiano Subtitulada. TODOS LOS PUBLICOS

Sáb. 24: 20.00 y 22.40 h.
Dom. 25: 22.40 h.
Lunes 26: 17.00 h.
Miércl. 28: 17.00 h.
Jueves 29: 17.00 h.

INTIMO Y PERSONAL–Dir.: Jon Aynet. V.O. Inglés Subtitulada. TODOS LOS PUBLICOS

Viernes 23: 20.00 y 22.40 h.
Martes 27: 17.00 h.
Miérco. 28: 20.00 y 22.40 h.
Jueves 29: 20.00 y 22.40 h.

BEAUTIFUL GILS–Dir.: Ted Demme
V.O. Inglés Subtitulada – N.R.M. 7 AÑOS

Viernes 23: 17.00 h.
Sábado: 24: 17.00 h.
Domin. 25: 17.00 y 20.00 h.
Lunes 26: 20.00 y 22.40 h.
Martes 27: 20.00 y 22.40 h.

5'30, 8'10 y 10,45 (N.R.M. 7)

5'30, 8'10 y 10,45 (N.R.M. 18)

5'30, 8'10 y 10,45 (N.R.M. 18)

5'15, 8'00 y 10'40 (N.R.M. 13)

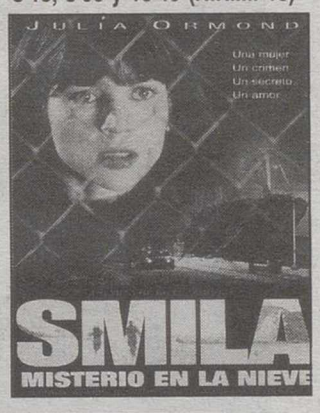

SE EXHIBE CON SONIDO DOLBY DIGITAL

VIERNES Y SABADO SESION DE MADRUGADA 1.00

65 Descuentos mayores 65 años
P Parking Gratuito 2.000 plazas
Sesiones Madrugada Viernes y Sábados 400
MI Miércoles no festivo, Día del Espectador
DE Desc. Carnet Estud. Carnet Joven
Reserva de entradas por teléfono
Información 24h. Telf. 50 86 56

SEGA PARK FAMILY CENTER

VIAJES TOURALBA
Marqués de Villores, 14
Telf. 51 08 01 – Albacete

SUPER OFERTA VERANO HOTELES LA MARINA* EN BENIDORM**

FECHAS (Mínimo 7 noches)	MEDIA PENSION	PENSION COMPLETA
24 AL 31 DE MAYO	2.355.-ptas	2.950.-ptas.
1 AL 14 JUNIO	2.950.-ptas	3.530.-ptas.
28 JUNIO AL 18 de JULIO	3.530.-ptas.	4.120.-ptas.
19 DE JULIO AL 2 DE AGOSTO	4.120.-ptas	4.705.-ptas.

NIÑOS: 1º GRATIS, 2º 50%; 3 PERSONA 30% DESCUENTO

VIAJES **ALBACOSTA**
Alcalde Conangla, 18
Tfno: 21 45 87 – 52 35 53 Albacete

MULTICINES ALBACENTER

VIERNES Y SABADO SESION DE MADRUGADA A LA 1'00 *

Descuento mayores de 65 años
Descuento estudiantes
miercoles no festivos dia del espectador
KANTINA PAPITUT
Parking Gratuito
Reserva entradas 24 64 90

SALA I
SOLO LOS TONTOS SE ENAMORAN

Sesiones: 6'00, 8'15 y 10'30
Recomendada para todos los públicos

SALA II
CRIATURAS FEROCES

Sesiones: 6'00, 8'15 y 10'30
No recomendada a menores de 18 años

SALA III
DURO DE MATAR

Sesiones: 6'00, 8'15 y 10,30
No recomendada a menores de 18 años

SALA IV
SONIDO DOLBY DIGITAL
TURBULENCE

Sesiones: 5'30, 8'00 y 10'30
No recomendada a menores de 18 años

SALA V
EL SANTO

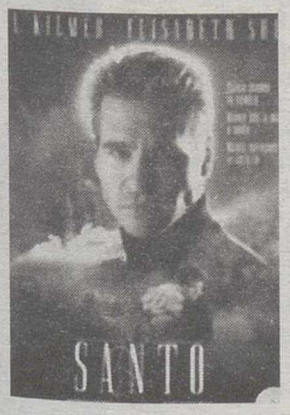

Sesiones: 5'30, 8 y 10'30
No recomendada para menores de 7 años

SALA VI
CUANDO SALI DE CUBA

PASES: 5'30, 8 y 10'30
Autorizada para todos los públicos

SALA VII
THE RELIC

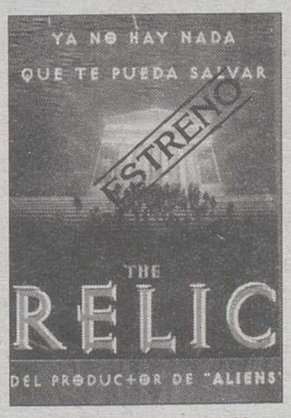

Sesiones: 5'30, 8 y 10,30
No recomendada a menores de 13 años

CINES SALCILLO

CAPITOL
NIÑO NADIE

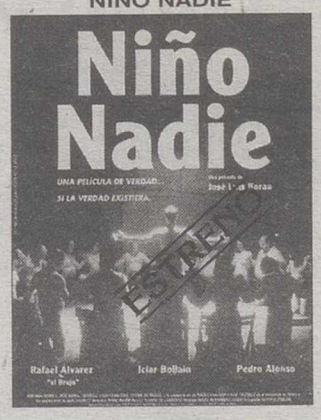

Sesiones: 5'30, 8, y 10'30
No recomendada a menores de 13 años

CARLOS III

CERRADO POR VACACIONES

CANDILEJAS

SALA I
SECRETOS DEL CORAZON

Sesiones: 6, 8'15 y 10'30
No recomendada para menores de 7 años

SALA II
EL CRIMEN DEL CINE ORIENTE

Sesiones: 6'15, 8'30 y 10,45
No recomendada para menores de 13 años

M.C.D.2022

FIN de SEMANA
seYca SUPERMERCADOS Servicio y Calidad
Sandía 59 Kilo

FIN de SEMANA
CONEJO Fresco Kilo 599
seYca SUPERMERCADOS Servicio y Calidad

ALTOZANO

El Grupo Socialista cree que las ayudas a estudiantes de las pedanías se conceden arbitrariamente

El concejal socialista Faustino Martín criticó ayer el procedimiento utilizado por el Ayuntamiento para conceder ayudas a los estudiantes de las pedanías, por entender que es "arbitrario y discrecional".

Faustino Martín indicó que las ayudas son todas por el mismo importe, 30.000 pesetas al año, sin entrar a valorar la renta familiar. Además, se han detectados casos de estudiantes que por recibir una beca del MEC, por importe de 16.000 pesetas, no se les ha concedido ayuda.

Sin embargo, existen otros casos en los que se concede la ayuda a un estudiante universitario que hace la carrera en Murcia, cuando se supone que la subvención está dirigida a cubrir los gastos por desplazamiento a Albacete.

Pos estos y otros motivos, el Grupo Socialsita ha hecho una propuesta a la Concejalía de Educación para que se establezcan unos criterios.

Campaña de Feda y Caja Murcia para difundir el euro

El próximo martes, Feda y Caja Murcia firmarán un convenio de colaboración para desarrollar conjuntamente una campaña de difusión del euro.

Una de las acciones que se encuadran dentro de este convenio es la publicación de un boletín informativo mensual llamado "Euro-Noticias".

Detenidas dos personas por agresión

Fuentes de la Subdelegación del Gobierno informaron que se procedió a la detención de FD.R.G. y C.N.G. por agresión con lesiones a D.J.M.

Asimismo, en Villarrobledo se detuvo a J.N.S. y R.C.M. por cortar seis cables de hilo de cobre, en un total de 27 postes telefónicos.

Agri... cultura.- Como no sólo de pan vive el hombre, la feria agrícola y ganadera Expovicaman incluye en su programa una actividad netamente cultural: una exposición de pintura de Paco Pérez, en el salón de actos del ITAP. En la fotografía, aparece el pintor albaceteño con una de sus últimas obras, premiada en el certamen "2 X 2" organizado por Cultural Álbacete, en la que insiste en una de sus temáticas habituales: objetos cotidianos elevados a la categoría de arte.

La Compañía Adynaton pondrá en escena el montaje "Hybris"

Esta tarde, teatro clásico en el Auditorio

LT

Esta tarde, a las 20 horas, en el Auditorio municipal, la compañía de teatro clásico grecolatino Adynaton estrenará el montaje titulado "Hybris", de entrada libre.

Esta obra nos habla del trágico regreso del rey Agamenón a su palacio de Argos tras la guerra de Troya. Alló lo aguarda un sangriento destino a manos de su esposa Clitemnestra y del amante de ésta, Egisto. La base textual en la que se apoya la obra es la tragedia de Esquilo titulada Agamenón y la tragedia de Eurípides, Ifgenia en Aúlide.

Difusión del repertorio

El propósito básico es elaborar un trabajo teatral de calidad que contribuya a la difusión del repertorio dramático clásico grecolatino. Se trata de un proyecto integral que arranca en latraducción y adaptación que la Compañía ha realizado de los textos griegos.

Cultura grecolatina.

La puesta en escena de esta obra de Esquilo es un reto que se ha propuesto Adynaton. El montaje sigue esencialmente el texto del más antiguo de los dramaturgos griegos cuya obra conservamos. Sin embargo, por lo que se refiere a la narración del sacrificio de Ifigenia que constituye el primer coro de la tragedia, hemos sucumbido a la tentación de sustituir la solemne belleza de la obra de Esquilo, por la pasión, profundamente cercana a nosotros, de algunos versos de Eurípides en Ifigenia en Aúlide, creando en el momento inicial de la tragedia dos espacios escénicos: palacio de Agamenón en Argos y campamento en Aúlide diez años antes.

Instituto Nº 5

La Compañía está formada aproximadamente por treinta miembros,alumnso y ex-alumnos del Instituto nº 5. Todos superan la edad de 14 años. El trabajo de los actores está dirigido por José Miguel alarcón, profesional del teatro, y María González Moya, jefe del Departamento de Griego.

La Compañía nació durante el curso 91/92, como experimento de laboratorio, con la finalidad de estimular entre los estudiantes el interés por las obras dramáticas del mundo greco-latino.

Chiribitas

▶ Izquierda Unida celebra hoy en Alcázar de San Juan su asamblea regional... que estará marcada por la división entre *nuevaizquierdistas* y *comunistas.*

▶ Los chicos del PSOE... perdón, de Nueva Izquierda, están convencidos de la victoria; pero lo cierto es que el PCE cuenta con una amplia representación. ¿Cuál será el futuro de IU: la casa común, o el Kremlin?

▶ Otra de política: los dirigentes provinciales del PP no se dignaron acompañar a Vidal Quadras en su interesante conferencia de anteayer. Se ve que como este catalán españolista ya no está bien visto en la calle Génova (*Pujol dixit*), no quisieron que se les identificara con él.

▶ Los antiguos alumnos de Salesianos celebran hoy su fiesta, María Auxiliadora, invitados por los curas de la parroquia de San Pablo que pertenecen a esa orden.

▶ La verdad es que los Salesianos dejaron bien alto el cartel, y buena parte de toda una generación de albaceteños fue educada por ellos. La "feliz" idea de Juan Francisco Fernández cuando era presidente de la Diputación los sustituyó por el Giner de los Ríos... que no es lo mismo ni de lejos.

▶ Y este fin de semana, el plan perfecto: visita a Expovicaman, y mañana, viaje a Toledo para ver ganar al Alba. Y nosotros que lo veamos.

A Vidal Quadras lo dejaron solo.

M.C.D.2022