La Tribuna de Albacete

DIRECTOR
CARLOS ZULOAGA LOPEZ

EDITA
PUBLICACIONES DE ALBACETE, S. A.
(PUBALSA)

DIARIO INDEPENDIENTE

Sábado, 26 Febrero de 1994

AÑO XI ■ NUM. 3.329

100 PTS.

Desde ayer, sus autobuses paran en un restaurante de La Roda

'Plante' de Enatcar a la Estación de Albacete

Desde ayer, los autobuses de Enatcar que unen Madrid con Levante dejaron de hacer su parada en la Estación de Autobuses de Albacete, para hacerla en La Roda. La razón por la que Enatcar ha tomado esta decisión es "para dar una mayor calidad de servicio a nuestros viajeros". De esta forma, los autobuses de la empresa pública sólo entrarán en la estación de Albacete cuando tengan que recoger o dejar viajeros o realizar el cambio de conductor.

La alcaldesa acogió esta noticia con sorpresa, tachando la actitud de Enatcar de "irracional y falta de sentido".

(Pág. 5)

José Bono, presidente regional.

José Bono: "Después de Castilla-La Mancha me marcharé a mi casa"

En una amplia entrevista concedida a LA TRIBUNA, el presidente de la Junta de Comunidades de Castilla-La Mancha, José Bono, hace un repaso a su trayectoria política y personal.

Entre otras cosas manifestó que "nunca seré presidente del Gobierno. Nadie mejor que yo conoce mis limitaciones. Para eso hay que tener una madera diferente a la que yo tengo. Después de Castilla-La Mancha me marcharé a mi casa".

Y sobre su vida personal señala cosas tan sabrosas como que "estuve a punto de irme al noviciado de los Jesuitas. Pero entre otras cosas, la muerte de mi madre me hizo cambiar de parecer".

(Págs. 11, 12 y 13)

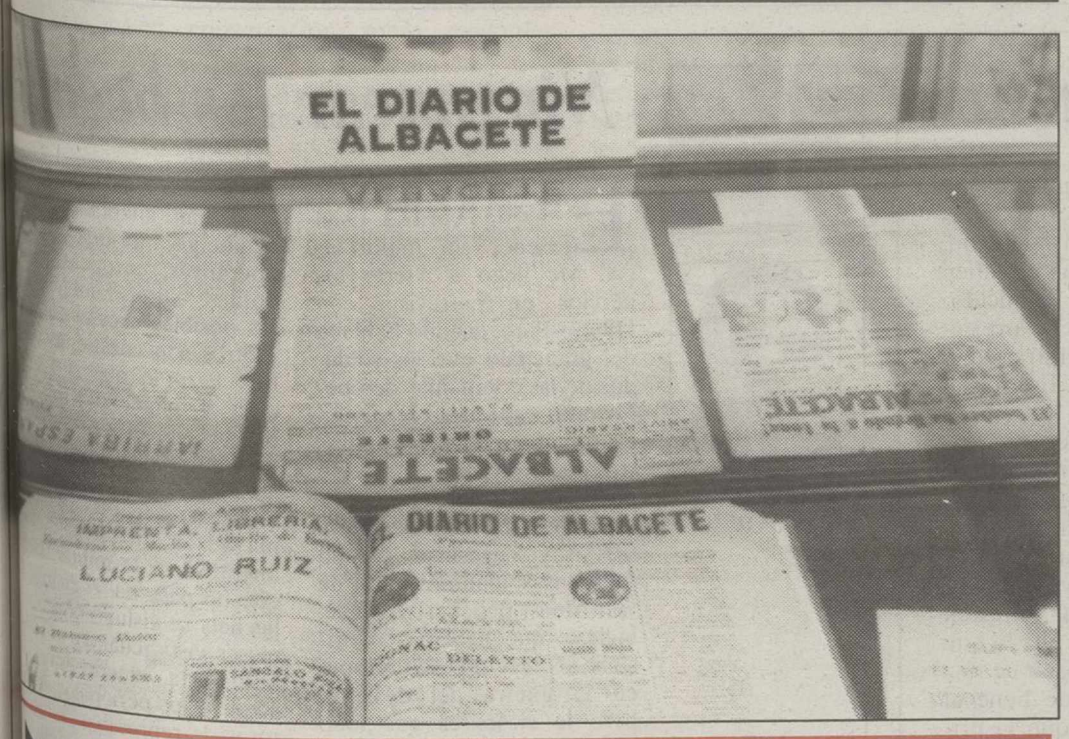

160 años de historia de la actividad periodística albaceteña.-Ayer se inauguró en el Archivo Histórico Provincial la exposicion documental "La Prensa en Albacete", un recorrido por 160 años de historia de la actividad periodística albaceteña a través de 90 títulos agrupados según su temática.

(Pág. 14)

- El Gobierno pide más "flexibilidad" al PP para ultimar el "impulso democrático"

(Pág. 25)

- "Lito" presenta su candidatura oficial a la Secretaría General de UGT

(Pág. 26)

- Los sindicatos exigen la intervención de González en la crisis de Santana

(Pág. 29)

- Más de 50 palestinos asesinados por varios colonos judíos en Hebrón

(Pág. 31)

El Partido Popular insiste en la construcción de un Hospital Comarcal en Villarrobledo

En el último pleno municipal del Ayuntamiento de Villarrobledo se aprobó, con los votos de la mayoría socialista, la construcción de un nuevo centro de salud.

El Grupo Popular manifestó que estaba a favor de la cesión de esos terrenos pero siempre y cuando fueran para la construcción de un Hospital Comarcal y no para la de un nuevo centro de salud.

(Pág. 20)

Espárrago: "El Deportivo de Riazor no tiene porqué preocuparnos"

El entrenador del Albacete Balompié, Víctor Espárrago, mostró ayer su confianza en que el abultado resultado de Riazor no afecte a la moral de sus jugadores, toda vez que el conjunto manchego tiene ante el líder uno de sus mejores partidos de la temporada.

Para recibir al Oviedo, el Albacete no merengue podrá contar con Coco, pero no con Geli, por sanción.

(Págs. 33 y 34)

OFERTAS FIN DE SEMANA

— Whisky BALLANTINES 5 años 70 cl. ..... 1.129 Pts.

— Anís MARIE BRIZARD 1 l. ..... 699 Pts.

CASH IFA

CONACO, S.A.

Polígono Industrial Campollano, Calle C nº 11
Tfnos.: (967) 21 56 62
21 57 01 - 02006 **ALBACETE**
Horario de 8'30 a 20 horas. (No cerramos a mediodía). Sábados 8'30 a 13 horas

CASH IFA. Lonja Municipal. Ctra. Murcia S/N.
Tfno.: (967) 22 20 08
ALBACETE
Horario de Lunes a Viernes de 6 a 12

CASH HELLIN. C/ Nuestra Sra. de Lourdes, 5.
Tfno.: (967) 30 05 18
HELLIN (Albacete)
Horario de 8 a 2 y de 4 a 8. Sábados de 8'30 a 2.

M.C.D.2022

La Tribuna

OPINION

El pensionicida

LORENZO BERNALDO DE QUIRÓS

Las declaraciones del Ministro de Economía sobre la inviabilidad del actual sistema de pensiones han levantado ampollas. A izquierda y a derecha se le ha acusado de crear el pánico, pero nadie se ha atrevido a afirmar que el vigente modelo de cobertura de jubilación sea capaz de garantizar a sus futuros beneficiarios una renta digna, tal vez ni siquiera miserable, para afrontar la vejez. Solbes ha dicho, lo que la mayoría piensa y los economistas saben: la Seguridad Social va a la quiebra, salvo que se introduzca una reforma radical.

Pero la filípica "sólbica" merece otros comentarios. Sin duda, el Ministro ha sido valiente al decir la verdad, pero de esta forma ha calificado tácticamente de mentirosos o por lo menos de irresponsables a los contructores del actual modelo de pensiones, que no son otros que los gobiernos socialistas con su presidente, el señor González al frente. En todo caso, el comentario ministerial contribuye a echar leña al fuego que consume al partido rector de los destinos patrios. El guerrista Vázquez ha sido el primero en recoger el guante y descalificar las palabras del Ministro de Economía.

Por otra parte, si el Gobierno está convencido de la imposibilidad de que los españoles que ahora tienen cuarenta años cobren pensiones procedentes del sector público, debe actuar en consecuencia; es decir, liberar a los ciudadanos comprendidos en ese espectro poblacional de la obligación de aportar recursos a la Seguridad Social. De lo contrario, éstos tienen el derecho a considerarse estafados y, por lo tanto, la legitimación para negarse a seguir cotizando al sistema público de previsión social.

Cuando los economistas liberales de este país anunciaban la insostenibilidad del Estado del Bienestar, tal y como está construido en España, sus críticos les tachaban de catastrofismo y de fundamentalismo capitalista. Ha sido necesario, que se plantee el drama de la incapacidad de la Seguridad Social de atender a sus compromisos, para que todas las luces rojas del sistema se disparen, la gente se eche las manos a la cabeza y el Gobierno reconozca públicamente la realidad. Si hace unos años, se hubiesen articulado las medidas necesarias, abrir paso al sector privado en la oferta de previsión social, no estaríamos en esta lamentable situación.

Pero hay todavía un hecho cuya gravedad supera los aspectos económicos y sociales del problema para afectar al propio funcionamiento de nuestra democracia. Los políticos no se atreven a decir la verdad a la gente, porque tienen miedo a perder votos. Tratan a la ciudadanía como a menores de edad, incapaces de enfrentarse a la realidad y, por lo tanto, construyen su discurso sobre la mentira. Los partidos, todos, no han acusado a Solbes de no decir la verdad, sino de hacerlo, porque según ellos eso crea pánico. Es como si el capitan del Titanic supiese que se va a estrellar contra el iceberg y no se lo dijese a la gente hasta que el hecho se hubiese producido. De cualquier manera, la posteridad conocerá al pobre Solbes como el "pensionicida" y sólo, porque tuvo el valor de decir la verdad.

> Los políticos no se atreven a decir la verdad por miedo a perder votos. Nos tratan como a menores de edad

PUNTO DE VISTA

Por la misma razón

EDUARDO CANTOS

Podría ser por la misma razón. Aunque a lo mejor no es lo mismo. Podría ser, que al igual que una comisión del Ayuntamiento de la ciudad le va a pedir a la Junta de Castilla-La Mancha que evite que en La Gineta se haga el área de servicio que a la Estación de Autobuses de Albacete le va a arruinar, la corporación, el equipo que nos gobierna de puertas para adentro, y una vez que ya sabe las consecuencias que su instalación va a tener para el comercio tradicional nuestro, haga todo lo posible para que el segundo hipermercado no siente sus reales aquí.

En ese sentido, sustancialmente yo no veo diferencia ninguna, pues tanto un negocio como otro está sujeto a una serie de formalidades que sus promotores habrán de cumplir dentro de la política de libre comercio que impera en el país.

A estas alturas ponerse a discutir sobre la bondad o la maldad de la llegada a Albacete del segundo "híper" es, cuando menos, una pérdida de tiempo. Lo que pasa es que ciertas cosas llaman tanto la atención, que al conocerlas es difícil no comentarlas. E incluso censurarlas por el claro significado de arbitrariedad que representan. Esa forma de utilizar la ley del embudo por parte del Ayuntamiento, a nosotros se nos antoja muy descarada. Y ni siquiera nos valdría el argumento de que hay que respetar la iniciativa privada, si al crearse la comisión antes citada, con ella lo que se pretende es cortar de raíz otra iniciativa que tiene el mismo derecho que la primera a ver culminada su realización si, claro está, cumple todos los requisitos legales que el caso requiere.

Insisto en lo que en determinado momento comenté: con la instalación del área de servicio en La Gineta, la empresa promotora ¿qué es lo que pretende que la Estación de Autobuses de Albacete no le da, o no le puede dar? Porque, a lo mejor, en el estira y afloja del tú me das a mí y yo te doy a ti, está la solución del problema. Pero eso es otra cosa.

EL APOCA

Ningunear los hechos

RAMON BELLO SERRANO

El ministro Vargas es un tipo curioso. Es el señor sin importancia. Me llegó a alterar los nervios en entrevista con Hilario Pino, cuando hablaba del gran palo que los soldados de las compañías de operaciones especiales le dieron a sus mandos. El señor ministro decía siempre ("si esto no tiene importancia") y se dedicaba a hablar de la OTAN y Yugoslavia. Yo no sé si los soldados venían de ver una película terrible, inglesa, que hablaba de prisioneros del ejército propio en la guerra del desierto, pero lo cierto es que todo el desenlace es político. Si estos muchachos no van a los medios de información se les cae el castillo de por vida y habrá que ver (o al menos yo lo imagino) el ambiente en las salas de bandera. Para Vargas esto no tiene importancia. Y de tanto ningunear a gente de diecinueve años con una disciplina especial y el sistema natural, que todos adivinamos, para formar a los soldados de élite españoles. Diré, de otra parte, que los militares españoles me merecen respeto altísimo, fundamentalmente porque dieron ejemplo (y ejemplo grande) en los años de la transición y se han adaptado, magníficamente, a unas fuerzas operativas, europeas y aliadófilas. Diré, también, que los posibles excesos de unos y otros son cuestiones internas. Pero lo que sí digo es que el papel del ministro Vargas resulta insólito y desequilibrado. O lo que es igual, vamos a lo político (al ministro) que está por encima de la intendencia administrativa de lo militar. Decir que no pasa nada, cuando la licencia se vislumbraba a dos meses vista, cuando una tropa deserta, cuando esa tropa acude a los periódicos, temerosas de represalias, no se lo cree absolutamente nadie, ni siquiera el ministro Vargas que dio la cara, sencillamente porque sí pasaba. Y una cosa es quitarle hierro a la fuga y otra, harto distinta, la insistencia de verlo como asunto pasajero y menor. Afortunadamente Izquierda Unida ha llevado el asunto al Parlamento (los del bloque ni se han movido) para quebrar la minusvaloración de San Jerónimo y adecentar el verdadero impulso democrático, que consiste en el diálogo, pero nunca en ningunear los hechos, como ha protagonizado el ministro Vargas.

La Tribuna
Año XI
Depósito Legal: AB-752-1984
Director
Carlos Zuloaga López
Subdirectores
Luis Parreño
Dimas Cuevas
Redactor Jefe
Adolfo Giménez

Redacción:
Antonio Córdoba, Felicidad Izaguirre, Bernardo Goig, Julia Núñez-Polo, Virgilio Molina, Antonio Díaz, Miguel Angel Catalán, Juan Carrizo, Ester Pérez, Teresa Roldán, Ibernalo Mendívil, Mercedes Vera. Redactor gráfico: Jesús Moreno
C/ Salamanca, 17, entreplanta.
Teléfonos: 21 01 21-21 01 13.
Fax: 21 12 75. Apartado de Correos: 369.

Delegaciones:
HELLIN:
C/ Juan Francisco Parras, 14
Tlf: 30 45 95
DELEGADO: Angel Romero García
ALMANSA:
C/ Cervantes, 12—Tlf: 31 14 87
DELEGADO: Luis Bonete Piqueras
VILLARROBLEDO:
Plaza Ramón y Cajal, 13—Tlf: 14 52 12
CORRESPONSAL:
Angel Laguía Martínez

EDITA: PUBALSA
(Publicaciones de Albacete, S.A.)
Consejero Delegado
Francisco Javier Martínez Ortuño
Jefe de Talleres
Antonio Lajara Caballero
Administración, suscripción y publicidad:
C/ Salamanca, 17, entreplanta.
Teléfonos: 21 01 21-21 01 13.
Fax: 24 03 86. Apartado de Correos: 369.

Talleres:
Salamanca, 17, entreplanta y Polígono Campollano,
Calle D, Núm. 1
Teléfonos: 21 01 21-21 01 13.
Fax: 21 12 75.
Apartado de Correos: 369.

Exclusiva de publicidad nacional: NOVOMEDIA, S.A.
Director general:
José Manuel Rodrigo
Madrid: Pablo Melgar y Miguel Angel Laseca. Recoletos, 15. Telf: 577 56 42. Fax: 564 19 09; Barcelona: Ramón Domínguez. Beethoven, 15. Telf: 201 12 66; Valencia: Santiago Sánchez Beato. Embajador Vich, 3. Telf: 351 10 65

M.C.D.2022

La sastrería, un hermoso oficio

HOY, EN ESTOS MOMENTOS

LUIS ARREÑO

Han protestado los sastres, a nivel nacional. Y parece ser que llevan su parte de razón, porque "por establecimientos ajenos a la sastrería" se hace publicidad con el slogan "trajes a medida", lo que —dicen estos profesionales— "no es exacto ya que se trata de trajes confeccionados con sistemas industriales en los que se adaptan anchos y largos y con los que se ofrece una imagen que ni remotamente se aproxima a lo que se entiende por "sastrería a medida".

Y detallan que el "traje a medida es el que sigue haciéndose con las pruebas tradicionales, con géneros especiales, adecuados a su trabajo y cosidos a mano, precisándose para su realización muchas horas de trabajo artesanal". Firman esta protesta "La Sociedad de Maestros Sastres", "El Club de Sastres" y "El Consejo Español de Sastres".

Sentimos una gran admiración por los sastres, los artesanos, los que toman las medidas —aquella inefable parodia de Tip y Top, de "¡Apunta, nene, tanto de manga!"—, los que luego te avisan para la prueba, en la que con alfileres y con el jaboncillo marcan las "líneas maestras" de la prenda, mientras fluye la amistad y la simpatía a través de las palabras en conversación sobre cualquier cosa...

Admirables sastres de las miles y miles de puntadas, de aguja y dedal, sentados en una silla baja, en una profesión, generalmente heredada de sus mayores, que va desapareciendo, ante el avance imparable de la técnica, que arruina a las artesanías tradicionales.

Indudablemente, los altos niveles de calidad alcanzados en la moderna confección han contribuido al auge de una sociedad que se viste de otra forma, con más prisa y quizá con menos exigencias, pero pensamos que nunca podrá desaparecer el buen sastre artesano, el que rubricará las prendas con una firma de garantía.

Uno recuerda a muchos albacetenses —a algunos sólo por el nombre— que alcanzaron relevancia y prestigio en esta profesión. Por ejemplo a Carlos Iniesta, padre del obispo, Alberto Iniesta; a Eutimio Cano, esposo de Agustina Aroca, que también tuvo una alta consideración en el mundo de la costura; a Diego Cantó, que fue subdirector de la Banda Municipal de Música y a su hijo Agustín, popular jugador de fútbol; a Alberto Sanz, padre del que con el mismo nombre fue juez-magistrado de nuestra Audiencia; a Leopoldo Martínez, pianista y compositor; a Rafael Cantos "Camoto", futbolista; a Juan Antonio Solera, padre de Mario, mi sastre, mi amigo.

Pienso que es un hermoso oficio, que se ejerce con sacrificio, con mucho amor. Y posiblemente esta impresión me viene de mi adolescencia, cuando mi buena madre, cosiendo hasta las tantas, nos daba la oportunidad de estrenar trajes con una frecuencia que no se correspondía con las dificultades económicas. Y era por necesidad y era por amor. Y era una habilidad artesana con la que se confeccionaba un nuevo traje, volviendo la tela del revés.

Es una de las anécdotas menores de aquellos tiempos difíciles, imposibles de olvidar.

Por ello admiro a los sastres.

Motos y pensiones

LA CUERVERA

DIMAS CUEVAS

Este fin de semana seremos testigos privilegiados de cómo se gasta el dinero público (o sea, de todos) en este país: unos cuantos *amantes de las motos*, a lomos de máquinas que cuestan un ojo de la cara, podrán asistir a tres pruebas que se desarrollarán en un Circuito deficitario. Entre humo, ruido y olor a gasolina, se evaporarán otros pocos millones directamente sacados del bolsillo del honrado ciudadano que paga sus impuestos con la inocente convicción de que servirán para algo útil: entre amortización del Circuito, mantenimiento de su Consorcio y otros gastos generales, si alguien defiende que el *Open* o como se llame tiene superávit, es que no sabe sumar.

La ciudad de Albacete ya se gastó algunos cientos de millones en construir unas pistas para motos –con sus correspondientes instalaciones– que sólo son ocupadas una docena de veces al año. Y menos mal que no se usan más, porque cada vez que se les ocurre organizar alguna actividad (motorizada o no, ¿se acuerdan de Status Quo?) engordan el déficit.

No es de recibo que, por un lado, se nos amenace con que no hay dinero para pagar pensiones, y por otro se mantengan a nuestra costa complejos megalómanos como el Circuito. No creo que el "deporte" del motorismo, en una escala de prioridades medianamente lógica, esté por delante de la Sanidad, la Justicia, el mantenimiento de los jubilados o tantas otras partidas presupuestarias en las que se aplican recortes cotidianos. Si realmente existe afición a las motos, quienes la tienen deben sufragar los gastos de ella derivados. Mis impuestos no garantizan mi pensión, pero sí garantizan las carreras de motos en La Torrecica: si no fuera para llorar, sería hasta gracioso.

Sedición y objeción

LA TRAMA ROSA

ADOLFO JIMÉNEZ

Mucho me creo que de aquí a unos años, el Gobierno va a terminar por acabar con el reclutamiento obligado de civiles para sus campamentos militares donde, parece ser, unos oficiales y suboficiales juegan a la guerra en tanto leen el periódico o toman el sol en las piscinas reservadas para los mandos militares y señora, e hijas. Lo siento de veras por aquellos coroneles que con tanto esmero preparan el discurso de las juras de bandera, su día soñado, donde alientan a los chavales a defender la patria hasta el derramamiento de la sangre, si es preciso. ¡Qué día! ¡Qué limpieza de espíritu! ¡Qué gozo castrense!

Pero no sabe apreciar la juventud las cosas buenas que le da la vida; estos desdichados mozos que ora toman la vía de la sedición para poner en solfa a unos cuantos golfos que callan y otorgan, ora toman el camino de la objeción de conciencia con tal de mejorar sus condiciones de secuestro legal durante un año. Ah! desgraciados. No saben lo que se pierden.

Al final, va a ser cierto que la sociedad civil no acepta por más tiempo ser militarizada a la fuerza. Al final, va a ser cierto que existe un derecho democrático que hay que respetar y que es la objeción de conciencia a tomar las armas. Y al final va ser cierto que el ejército español, tal y como está concebido en el final de nuestro siglo, no es un instrumento útil para la guerra. Bastaba con ver a las madres histéricas cuando lo de la Guerra del Golfo. Una imagen irrepetible.

La conclusión es obvia: sólo un Ejército profesional puede sostenerse en nuestros días. La objeción de conciencia, alentada por las denuncias de malos tratos y vejaciones, acabará por acelerar un proceso de descomposición. Ya está bien de jugar a los madel-man.

El pisto

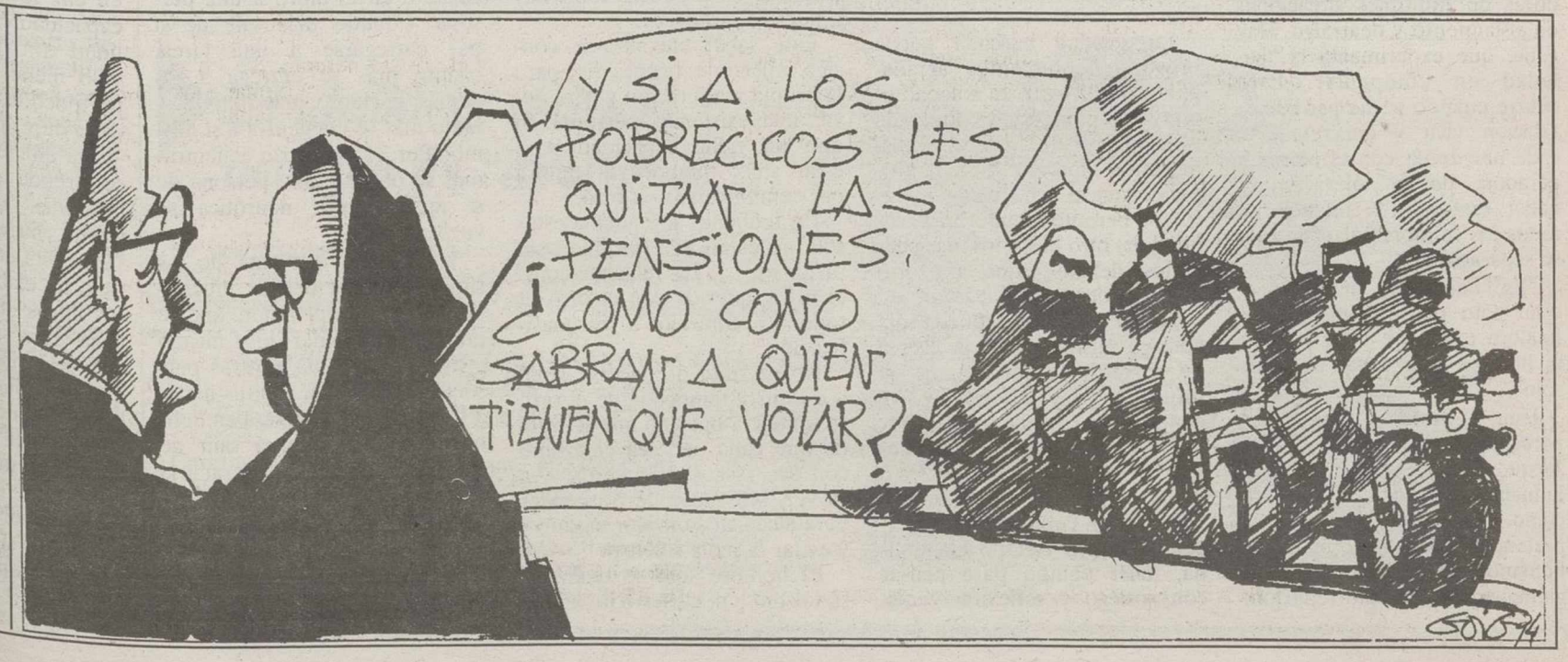

M.C.D.2022

Egiptomanía

LARA DE TUCCI

La costumbre de inspirarse en motivaciones egipcias para decorados y objetos varios arranca, de alguna manera, en el tiempo de los romanos; casi con toda seguridad, en los días de Julio César y Cleopatra, la faraona que subió al trono a los dieciocho años y que reinó, conjunta y sucesivamente, con sus hermanos Tolomeo XIV y Tolomeo XV, con quienes se caso, siguiendo una tradición de aquel país y de la clase que lo regía, cuando el primero de ellos tenía nueve años y el segundo tan sólo seis. Pero es a partir del siglo XVI, y sobre todo en Francia, cuando el misterio que envuelve todo lo descubierto en la tierra de los faraones estimula, ya sin interrupción, las creaciones artísticas.

Cuanto se ha podido reunir de los artistas de diferentes puntos de la geografía universal que quedaron impresionados por la monumentalidad del mundo egipcio ha sido ahora expuesto en la sala Napoleón del museo del Louvre. Se trata de una muestra de gran resonancia que con el título de Egiptomanía se puede admirar desde el 22 de enero al 18 de abril.

Son lienzos, estatuas de diversos materiales, mobiliario, objetos de orfebrería, etc. que fueron creados en estos veinte siglos de nuestra era con el sello y el carácter –"cachet", que dicen en el vecino país– de mitos, obras y ambientaciones realizados en los 3000 años que precedieron a Cristo ajustándose al estilo y las normas que se aplicaron en tan vasta época, y que, en nuestros tiempos, están siendo "vivificados" desde el sueño profundo que dormían en el silencioso laberinto interior de las pirámides.

Las obras están expuestas cronológicamente, y todas las artes figuran en elcertamen; pues de todas las facetas han salido trabajos alumbrados por el legado faraónico. Recuérdense, a este respecto, las conocidas películas de Cecil B. de Mille. "Cleopatra", realizada en 1934, y la que veintidós años después (1956) marcaría un hito en la historia del séptimo arte, "Los Diez Mandamientos". O, también, la ópera de Verdi, "Aida", creada para los festivales qeu se organizaron en el país norteafricano con motivo de la inauguración del canal de Suez, en 1871.

Los franceses son muy aficionados a todo lo relacionado con la cultura de los tiempos faraónicos. Puede entenderse fácilmente tal apego porque Napoleón se llevó de Egipto (en su día experimentamos los españoles algo parecido, cuando, en la guerra de la Independencia, sus tropas nos despojaron de bastantes tesoros artísticos), como botín de la famosa batalla de las pirámides (1798), un conjunto de piezas procedentes del Valle de los Reyes, y que sirvió para engrosar, más tarde, las colecciones de antigüedades que formarían el futuro museo del Louvre. Además, en su campaña egipcia, el corso iba acompañado por una misión científica que regresó a su patria con diseños y relatos de todo lo observado desde Abú–Simbel a Menfis. Y, precisamente, fue en tal campaña cuando se produjo el hallazgo de la célebre Piedra de Rosetta, que contiene un mismo texto en tres versiones: jeroglífico, demótico –versión cursiva de Egipto– y griego. Escrito que dio origen a frenéticos esfuerzos pro encontrar la clave de interpretación de los jeroglíficos; mérito que lograría otro fránces, J. F. Champollion, en 1822. Con lo cual se descifró el para nosostros complicado vehículo de expresión de lo más relevante de la cultura egipcia, que comprendió todo el tiempo de las treinta y una dinastías de soberanos. El caso es que esta cultura (tanto más atraen las cosas a los hombres de todos los tiempos cuanto mayor es el reto que las mismas presentan en su explicación) ejerce siempre un extraño interés, y no sólo en Francia; pues aglutinaba conceptos, pensamientos y escala de valores diferentes a los nuestros: el sorprendente culto a los muertos y a la divinidad de los regios personajes; el fasto de la realeza; la organización política, y... los muchos enigmas sin descifrar aún por los egiptólogos. Por todo lo cual, no es exagerado decir que ha sido un idea acertadísima, por parte de los responsables del museo del Louvre, acercar al mundo de hoy, a través de elementos figurativos o representativos, las manifestaciones de todo aquel antiguo patrimonio y legado cultural que la desaparecida civilización egipcia fue guardando con celoso secreto, al mismo tiempo que daba sepultura –¡perdón!.... depositaba para el tránsito a la otra vida–, en el pétreo seno de las pirámides, a sus personajes más representativos: Menes, Queops, Quefrén, Micerino, Ramsés II y otros que sería prolijo citar.

El valor humano de la soledad

(*) ANGELES OLIVERO

Aproximadamente dos millones de personas en España están afectadas por el síndrome de la soledad, ese estado en el que la persona es consciente del sentimiento de estar apartados de otros y que se acompaña de esa experiencia, un tanto vaga, de necesidad de los demás.

La soledad surge cuando en el proceso de realización personal falta una existencia compartida con otros. Se echa en falta la "intimidad" con otra persona conla que complementarse. El que padece soledad se siente excluido, desligado de todo y, además, tiene, el convencimiento de que nadie le anda "buscando".

Hoy en día, las circunstancias de la vida moderna son creadoras de múltiples situaciones de aislamiento y dearraigo. Hay gente que experimenta la "soledad en compañía". Esto ocurre cuando se ha perdido la relación viva y concreta que cada uno tenía con el otro. La paradoja de la televisión es haber realizado la reunión de todos los hombres al precio de su separación.

"Es necesario aprender a estar solo para no estarlo. El hombre que sabe estar solo es el hombre que saber no estar solo".

Esta y otras muchas frases parecidas se leen en l aobra de Jacques Serno "La soliticitude humane". La idea se muestra como una crítica para quienes pretenden desterrar el valor humano de la soledad, del recogimiento, de la autorreflexión: de la interioridad en una palabra.

La soledad buscada puede provocar sentimientos agradables y positivos. Esta soledad es reposo y plenitud; es lugar de reflexión, estar solo consigo mismo pra recapacitar sobre la propia existencia. Es el recogemiento que permite atender a la realidad del otro hasta los más peuqeños detalles, que de otro modo se despreciarían.

Hoy poca gente se queda sola consigo misma y piensa acerca de sí, de su existencia, de su futuro. No hay tiempo, se vive contra reloj. Nadie puede hoy meditar. Vive sin saber quiénes son, ni de dónde vienen ni a dónde van. Trabajar es importante, pero también lo es descansar, dedicar tiempo a la familia, tener tiempo para pensar con sosiego y reflexión y disfrutar de tanta belleza como hay a nuestro alrededor.

Este saber encontrarse consigo mismo es necesario para la propia maduración y para llevar una existencia personal. Si uno no tiene capacidad para estar solo, tampoco la tendrá par comunicarse con otro.

En realidad, aprender a estar solo no es posible sin amor, sin olvido de sí. La relación consciente y querida con el otro es todo lo contraio a la masificación.

No se trata de hacerse igual a ese otro; tampoco que el otro se semeje a mí, sino que se trata de que cada uno sea él mismo con sus rasgos originarios y, a su vez, sea capaz de trascender para alcanzar su mayor madurez y evitar la mala soledad.

El hombre solo se realiza a sí mismo en el servicio a una causa o en el amro a una persona. Cuando más sale de sí par entregarse a una tarea, cuanto más se entrega a los demás, es tanto más hombre y tanto más se encuentra a sí mismo. Por el contrario, mientras más se observa una persona de sí misma, más neurótica se vuelve.

Tal es así, que una de las supremas leyes del ser precisamente al ley del amor, que le permite trascender de sí mismo y orientar su vida a otras personas, a un tarea, a otras ideas, a Dios, porque ello será en definitiva lo que le ahrá salir de su egocentrismo y alcanzar esa plenitud personal que tanto necesita. Quedarse solo sería la mayor tragedia.

(*) Asociación Cultural Alborea

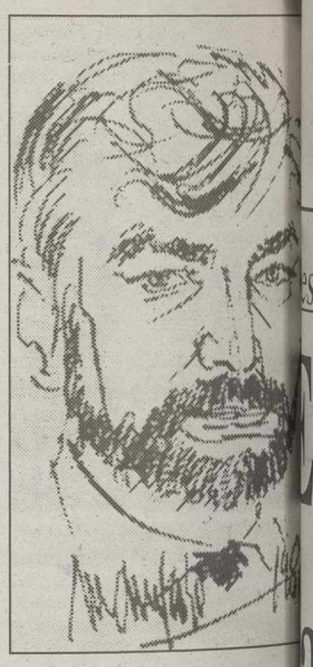

Juan Pedro Aparicio

TITA MARTINEZ

J.P.A. ganó el Premio Nadal con su novela "Retratos de Ambigú"

"La Forma de Noche" es la cua la novela y el octa vo de sus libros, que publi Aparicio, casado con Isab Belmonte, directora en Madri de la Biblioteca de la Unive sidad a Distancia.

Juan P. Aparicio ganó Premio Nadal en 1988 con s novela "Retratos de Ambigú y ahora "la Forma de la noche hace el número ocho de su libros publicados, por que un escritor muy joven, pero tra bajador incansable y absoluta maente enamorado de lo que es su auténtica vocación.

Vive en Madrid, pero de ori gen leonés no ha soltado trabazón con sus raíces y ell trasluce a lo largo de la tram argumental de sus novelas Leyéndolo, se adivina que escribir es para él una "neces sidad interior".

"La forma de la noche" es quizás una prolongación de "Retratos de Ambigú" y en alguna medida es alusiva a la guerra civil, pero sobre todo en ella le ha dado suelta a su capacidad creadora y a la facilidad con que relata lo grave y lo menos grave con humor un poco aspero en el límite de la dureza pero dejando claro –para amenidad del lector que se prende en ello– sus posibilidades narrativas. Rafael Conte, ha escrito al respecto: "Con esta novela, Juan P. Aparicio ha elaborado el mejor de sus libros, dando rienda suelta a su expresionismo barroco y a su poderío narrativo".

Enhorabuena para él y para Isabel Belmonte Martínez, que nació en la casa de D. Canciano, frente al Parque, una albacetense de la diáspora, que nunca se olvida de su ciudad con la que sigue muy vinculada familiarmente por partida doble.

M.C.D.2022

Durante el día, los autobuses de Enatcar sólo entrarán en la Estación de Autobuses de Albacete si tienen que recoger o dejar viajeros

esde ayer, los autobuses que unen Madrid con Levante paran en La Roda

Enatcar suprime las paradas argas en la estación de Albacete

de ayer, los autobuses diurnos de Enatcar que unen rid con Alicante y Murcia han dejado de hacer su da técnica, cuya duración es de 15 minutos, en la ción Municipal de Autobuses. Pensando en dar mayor ad de servicio a los viajeros, Enatcar ha decidido zar sus paradas técnicas en el restaurante Juanito a Roda.

Ester PEREZ

s malos presagios a los l gerente de la Estación cipal de Autobuses aludía informe se han cumplido de lo previsto, aunque nsiva ha venido por el que tenían al descu-

ntras que el Ayunta- estaba inmerso en la ón del problema que dría la instalación de un de servicio en La Gineta arte de Enatcar, esta mis- mpresa ha decidido eli- la parada técnica que sus uses realizaban en la ón de Albacete para a en La Roda.

precisamente el jueves o la Junta Universal de nistas llegaba al acuerdo car una comisión para vistarse con el Consejero ras Públicas, con objeto vencerle para que admi- el recurso de la Estación bacete y evitar la cons- ón del área de servicio Gineta.

sto al día siguiente llega o de agua fría.

orden expresa del jefe rque de Enatcar, a partir r 25 de febrero, "la para- cnica de todos los ser- diurnos con salida de d y destino zona de Ali- o Murcia y viceversa, se á en el restaurante Jua- en La Roda, quedando ida para estos servicios da técnica de la Estación utobuses de Albacete, tan sólo se entrará a o recoger viajeros, y en o a efectuar la posta de nductor".

o significa que las para- urnas que los autobuses atcar harán en la Esta- de Albacete serán de dos os, habiéndose suprimido quince minutos, en las por parte de los viajeros ía uso de las instalaciones icios que ofrece la Esta-

razón esgrimida por ar es que el cambio se ce "pensando dar una mayor calidad de servicio a nuestros viajeros".

Sin embargo, esto no significa que se hayan detectado deficiencias en la Estación de Autobuses de Albacete, según señaló la responsable del gabinete de prensa de Enatcar, quien explicó que "simplemente se ha pensado que parar en La Roda era más beneficioso para los viajeros, ya que a la Estación de Autobuses de Albacete llegan autobuses de muchas empresas, y muchos de Enatcar, lo que hace que en determinadas horas del día, la capacidad de la cafetería no resulte suficiente para acoger el volumen de viajeros".

Asimismo, "el elevado tránsito de autobuses que tiene lugar en la Estación de Albacete propicia el que los viajeros se despisten e incluso en alguna ocasión se confundan de autocar".

La responsable del gabinete de prensa de Enatcar añadió que "la parada técnica de Albacete sólo se llevaba haciendo desde un par de años, pero era provisional hasta que se encontrara un sitio que respondiera a las características que buscaba la empresa".

El hecho de que Enatcar adopte esta medida justo en el momento que tiene lugar la polémica del área de servicio de La Gineta es, como suele decirse en las películas, "pura coincidencia". Es más, para disipar posibles dudas de 'mentes retorcidas', la representante de Enatcar aseguró que "no tiene nada que ver una cosa con la otra".

Además, según señaló la responsable de prensa de Enatcar, "esta circunstancia no se da sólo en el caso de Albacete, ya que las paradas técnicas siempre están fuera de las ciudades".

Los autobuses de Enatcar sólo pararán en Albacete para recoger y dejar viajeros.

Cambio de horarios

En cuanto a lo que este cambio de parada puede incidir en los horarios de las rutas, puesto que ahora los autobuses de Enatcar, en tan solo 35 kilómetros, tendrán que abandonar la autovía dos veces, la representante de Enatcar indicó que "no afectará a los horarios".

No ha sido necesario pues la construcción de un área de servicio en La Gineta para que se produzca la pérdida de viajeros de tránsito que podría llevar a la quiebra al único servicio municipal que no tiene déficit.

Desde ayer, los viajeros de tránsito, aquellos que según el gerente de la Estación de Autobuses tienen un mayor poder adquisitivo, se tomarán el café y comprarán tabaco en La Roda.

La alcaldesa tacha la decisión de "irracional"

La alcaldesa tachó de "irracional y sin sentido" la decisión adoptada por Enatcar, "una empresa que no está cumpliendo los compromisos y se está saltando la concesión que tiene con la Estación de Albacete".

Las razones dadas por Enatcar de "dar mayor calidad" no tienen explicación alguna, según indicó la alcaldesa, ya que "no hemos tenido conocimiento de queja alguna por parte de la empresa".

Carmina Belmonte, que se reunió en la mañana de ayer con el gerente de la Estación, añadió que "Enatcar tiene obligación de parar en las estaciones públicas".

Si no sospechoso, a la alcaldesa le ha resultado "curioso" que Enatcar tome esta decisión cuando se está intentando evitar que construya un área de servicio en La Gineta.

Carmina Belmonte.

M.C.D.2022

Caso de las cuentas: El Tribunal Constitucional acuerda la inadmisión

Denegado el recurso de amparo del PP

LT

El Tribunal Constitucional ha decidido no admitir a trámite el recurso de amparo interpuesto por José Manuel Molina, presidente regional del PP, contra el acuerdo de la Mesa de las Cortes regionales de suspender el abono de las subvenciones al Grupo Popular, ya que el tribunal considera que es "prematuro".

La Sala Segunda del Tribunal Constitucional considera que no se ha agotado "la vía judicial previa a este recurso de amparo constitucional", ya que este asunto "está todavía sub iudice y pendiente de resolución de la Sala Tercera del Tribunal Supremo".

Según el Tribunal Constitucional, "la utilización de la vía de amparo debe considerarse como prematura y contraria al principio de subsidiariedad que informa este proceso constitucional".

La decisión del alto tribunal, dictada por unanimidad de los magistrados de la sección tercera de la Sala Segunda el pasado lunes, fue dada a conocer ayer y deja por el momento el llamado "caso de las cuentas del PP" en manos del Tribunal Supremo.

El PP tendrá que esperar la resolución del Tribunal Supremo.

El "caso de las cuentas del PP" salió a la luz pública el pasado 28 de septiembre cuando se conoció el informe del interventor delegado de las Cortes regionales, en el que se detallaban irregularidades contables del Grupo Popular entre 1988 y 1992 por valor de cerca de 200 millones de pesetas.

Tras el informe del interventor, la Mesa de las Cortes decidió no abonar cantidad alguna al Grupo Parlamentario Popular hasta que no devolvieran los 200 millones de pesetas, pendientes de justificación contable.

De esta forma, el PP ha estado sin percibir subvenciones de las Cortes de Castilla-La Mancha desde el 1 de enero de 1993 hasta la actualidad, lo que en pesetas supondría más de 120 millones y que ha motivado la rescisión de algunos contratos laborales del personal que trabaja para el grupo parlamentario.

Los miembros del Grupo Popular han manifestado en todo momento que sus cuentas estaban perfectamente justificadas y que todo había sido una maniobra y un "montaje" de la mayoría socialista en las Cortes y del Gobierno de José Bono.

El Tribunal Superior de Justicia de Castilla-La Mancha (TSJCM) se ha inhibido en varios recursos presentados por el PP en contra de la decisión de la Mesa de las Cortes de suspender el abono de subvenciones y en ellos este tribunal considera que el Tribunal Supremo debe ser el encargado de dictaminar sobre este asunto.

Tras la negativa del Tribunal Superio de Justicia de Castilla-La Mancha a aceptar los recursos, los "populares" acudieron a principios del pasado mes de diciembre al Tribunal Constitucional por la vía de amparo y al Tribunal Supremo en un recurso de casación sobre el que aún no se ha pronunciado esta sala.

Primeras diligencias por la querella de la SFR

LT

El Juzgado de Instrucción número 3 de Toledo ha pedido al Congreso que certifique la condición de diputado de Juan Pedro Hernández Moltó, en relación con la denuncia presentada por el PP por presunta falsificación de documento público en la constitución en 1985 de la ahora extinta Sociedad de Fomento Regional (SFR).

La denuncia del líder regional del PP, José Manuel Molina, está dirigida contra varios cargos del Gobierno regional en el año 1985 -fecha en la que fue creada la SFR con capital exclusivo del Gobierno de José Bono-, entre los que se encuentra Hernández Moltó como responsable de Economía.

La citada sociedad se constituyó con un capital social de 2.000 millones de pesetas, según aparece en escritura pública, mientras que el PP denuncia que en realidad la Junta de Comunidades sólo desembolsó 1.563,6 millones de pesetas.

Aunque la denuncia cita expresamente al por entonces consejero de Industria del Gobierno regional y representante del mismo en la constitución de la SFR, Fernando

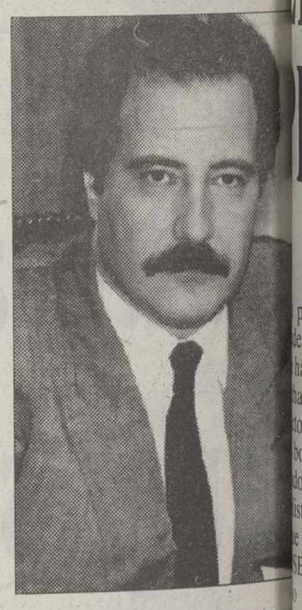
Juan Pedro Hernández Moltó.

Novo -actualmente preside de la Caja de Castilla La M cha-, se hace también exten a varios miembros del Ej tivo de Castilla-La Mancha aquella época.

Hernández Moltó q importancia, en declaraci a la agencia Efe a la solic judicial y explicó que no necesaria una aportación li da de 2.000 millones de pes para crear la SFR, debid que esta sociedad absorbi patrimonio de otras empr del Gobierno regional pasaron a integrarla.

La UGT regional apoyará a Cándido Méndez para secretario general

LT

La comisión ejecutiva regional de UGT de Castilla-La Mancha acordó ayer por unanimidad apoyar a Cándido Méndez como candidato a Secretario General de UGT en el XXXVI Congreso Confederal, que se celebrará del 7 al 10 de abril.

Según informa en nota de prensa la central sindical, la decisión de apoyar a Méndez es "porque entendemos que su persona puede aglutinar el consenso tan deseado para la UGT de Castilla-La Mancha y que es tan conveniente para el conjunto de la organización".

La comisión ejecutiva re nal de UGT considera que esta decisión define su posi ante la organización y ante opinión pública "respecto debate precongresual suscit en el interior de la orga zación".

En este sentido añade el clima de consenso en próximo congreso "redund en beneficio del sindicato y conjunto de los trabajadore trabajadoras del país".

Asimismo, la Unión Gene de Trabajadores de la reg ha reiterado su voluntad autonomía y de seguir con lidando la unidad de acc con Comisiones Obreras.

Ven a animar a tu equipo sobre el terreno y ¡GRATIS!

Porque la Caja sortea entradas cada jornada que el Albacete juega en casa. No te quedes fuera de juego. Aún no cobras tu nómina o pensión por CCM ahora estás en tu mejor momento. Con tu equipo. ¡Ven ra, ra, ra, rápido!

Llámanos o pásate por tu oficina de la Caja más cercana y te informaremos con todo detalle.

CCM Caja Castilla La Mancha

M.C.D.2022

ín el presidente de la Diputación que presentó el borrador del proyecto aún abierto a debate

n abril podría aprobarse el definitivo lan Director de Medio Ambiente

T.R.

paralización judicial del ero de La Rambla sin ha retrasado la puesta en a del conocido Plan or de Medio Ambiente, borrador por fin fue pre- o ayer por el equipo sta de la Diputación, des- en el año 87 la empresa ER realizara un estudio sobre residuos sólidos os, una especie de borra- ujeto a discusión, a peti- de los socialistas de la ción.

ho documento orientati- ra que la Corporación cial diseñara y ejecutara versiones en materia de ambiente se tradujo en teproyecto en el año 91 en la que fue presentado alcaldes de los distintos cipios), siendo a partir de re del 93, cuando a raíz creación de las subco- es de estudio de este se pone en marcha la inaria para la realización ial del proyecto definitivo dio ambiente para la pro- de Albacete.

e borrador que no es a concluyente, incorpora de las propuestas apor- por los distintos colec- y partidos políticos que articipado en las subco- es de estudio, a quienes enviará en breve este oyecto, a fin de que pue- incluir alguna que otra encia. Después pasará por isión de Obras Públicas el Pleno el último cauce u aprobación definitiva, para el mes de abril.

rimero y principal apar- de este anteproyecto, el siduos Sólidos Urbanos, uya aplicación contempla ión de la provincia en nas y 16 sectores, incluye s novedades importantes a lo que en su día se a ubicación de 5 centros amiento y diversas plantas de transferencia), la construcción de una planta de recuperación en la periferia de la ciudad y tan sólo dos vertederos controlados: uno en la zona suroccidental de la provincia, en el término de Alcaraz y conocido como vertedero de La Rambla (cuyas obras sufren una suspensión cautelar); y otro en la zona suroriental, en el término de Hellín; así como la instalación de 13 plantas de transferencia cercanas a los centros de tratamiento, una de ellas del tipo convencional, es decir, de compactación, y las otras de gravedad.

El equipo socialista de la Diputación presentó el borrador del proyecto del Plan Director de Medio Ambiente.

El segundo programa de actuación es el de la Lucha Antivectorial, lo que comprende campañas de desratización, desinsectación y lazareto de caninos. El tercer bloque, incorporado a petición de los grupos ecologistas, recoge la reflexión y el análisis del entorno natural, siendo un elemento importante la fundamental coordinación de otras instituciones como la Junta de Comunidades y las asociaciones ecologistas. El objetivo de este programa es incidir en los humedales, riberas de ríos, la situación de los suelos y las vías pecuarias.

Educación ambiental

La cuarta línea de trabajo recogida en el borrador del Plan Director de Medio Ambiente es la relativa a educación ambiental, donde se recogen tres diseños iniciales de campaña: el tema de las basuras, la zoonosis y la recuperación del patrimonio natural. Campañas en las que participará, según informó ayer el presidente de la Diputación, Juan Francisco Fernández, diversos colectivos a través de los centros escolares, las oficiones municipales de información al consumidor, el entorno sanitario, los ayuntamientos, etc. Un quinto apartado es el relativo a la gestión del agua, en el que se incluye la preocupación por valorar, analizar y cuantificar el caudal de agua y las reservas hídricas.

Además y dentro de lo que es la elaboración del proyecto definitivo del Plan Director, la Diputación tiene previsto visitar a corto plazo la planta de tratamiento y recuperación de Estella (Navarra) para incorporar otros aspectos novedosos a este programa.

Aunque sí se contempla en este borrador la recogida selectiva a través de la planta de recuperación, según explicó el diputado de Medio Ambiente, Antonio González Cabrera, en cambio no se recoge el tratamiento de residuos industriales y tóxicos, por entrar en juego la labor del Plan Director Regional de Residuos.

El PSOE confía en que la justicia falle a su favor en el vertedero de La Rambla

Tanto el presidente de la Diputación como el diputado de Medio Ambiente indicaron que la paralización cautelar de las obras del vertedero de La Rambla, ha retrasado un año la puesta en marcha de este Plan Director Provincial, si bien confían en que la justicia falle ahora a favor de la corporación, ya que ni la legislación europea ni la española exigen para estas contrucciones estudios de impacto medioambiental. No obstante, precisó González Cabrera, "si se determinase que La Rambla no fuese el sitio ideal, geográficamente sería aconsejable que el vertedero se ubicara en una periferia de 5 ó 6 kilómetros".

Por su parte, Juan Francisco Fernández volvió a insistir en que La Rambla no es un núcleo de población y que no existen los llamados vecinos de La Rambla, ya que ninguna de esas personas que dicen serlo está empadronada en la zona; además, de un total de 120 hectáreas, el vertedero sólo ocupará dos.

Fernández añadió que una vez que falle el Tribunal Supremo sobre la paralización de las obras del vertedero y en el caso de que el veredicto sea positivo, la corporación emprenderá acciones judiciales para determinar la responsabilidad por el retraso.

GESACO, S.L.

rgano de Administración de Sociedad "GESTION SANCIO- S DE TRAFICO, GESAC, S.L." virtud de las Facultades que confieren los Estatutos Sociales y Legislación Vigente, acuerda ladar el domicilio social, sito Albacete, calle Caba, 10 a la arretera de las de Villaverde, Km. de Vallecas (Madrid), D.P. 8, 2º piso número 207.

A SAN PANCRACIO

bogado de los casos difí- iles y desesperados. ada nueve Avemarías rante nueve días. Pide s deseos, uno de nego- os y dos imposibles. Al ueno día publica este so. Se cumplirá aunque o creas.
A.V.

PLAN GES
CONSULTING URBANISTICO
PLANIFICACION Y GESTION URBANISTICA
C/Cura,5 - 9ºDcha. Telf. y Fax: 521449 (2 lineas) 02001 ALBACETE

ASOCIACION AMIGOS DE MAESTRANZA
CAFETERIA California
COCINA VARIADA
PLATO DE JAMON + BOTELLA DE VINO 1.000 Ptas.
PLATO DE QUESO + BOTELLA DE VINO 1.000 Ptas.
1 Kg. DE CHULETAS DE CORDERO + BOTELLA DE VINO 2.000 Ptas.
1 Kg. DE CHULETAS DE CERDO + BOTELLA DE VINO 1.800 Ptas.
PALETILLA DE CORDERO DE 800 Grs. ó 1 Kg. + BOTELLA DE VINO 1.800 Ptas.
ATENCION A NUESTRA OFERTA
ESPECIAL DEL DIA
FRITURA DE PESCADO O MARISCOS + BOTELLA DE VINO 1.000 Ptas.
C/ Arcángel San Gabriel, 3. Tef. 50 16 70 ALBACETE

M.C.D.2022

La idea de peatonalizar el centro ha sido del Grupo Socialista, el único que no se ha pronunciado al respecto.

Aunque sus intenciones de sacar adelante el proyecto se plasman en varios documentos

El equipo de gobierno elude hablar sobre peatonalización

E.P.

Aunque el equipo de gobierno ha hecho pública de manera expresa su intención de peatonalizar el centro de la ciudad, existen documentos en los que se plasma la firme voluntad del Grupo Socialista de sacar adelante este proyecto.

Primero fue el informe realizado por los servicios técnicos de ingeniería del Ayuntamiento, en el que se citan las tres calles 'con nombres y apellidos', que serían objeto de la peatonalización y la remodelación del tráfico que traería consigo esta actuación.

Dicho informe se le facilitó a la Federación de Comercio antes que a los grupos políticos de la oposición, lo que provocó duras críticas por parte de éstos.

Posterior a ese informe, existe un decreto de la alcaldesa en el que se reconoce una aportación de la Consejería de Industria de 96.191.865 pesetas y en el que además se puede leer textualmente: "Procédase a requerir a los servicios técnicos municipales la elaboración de los proyectos técnicos correspondientes para la ejecución de las obras".

Ya en el mes de enero, concretamente el día 31, entra en el registro del Ayuntamiento un escrito de la Consejería de Industria y Turismo, en el que se señala que para la realización y financiación del proyecto, consistente en obras de "peatonalización de la zona centro", es necesario que el Ayuntamiento remita la documentación para cumplimentar el expediente.

Dicha documentación consiste en el certificado del Pleno de la Corporación en el que se exprese la necesidad de llevar a cabo la obra, así como un certificado del modo de ejecución de la obra con el correspondiente contrato de adjudicación.

Sin embargo, en el Pleno celebrado el pasado jueves, la alcaldesa se negó a reconocer que la peatonalización del centro vaya a ser una realidad, denegándole al portavoz popular la petición de extraer este proyecto concreto del conjunto del convenio firmado con la Consejería.

Por esta razón, el portavoz popular pidió que constara en acta que su grupo estaba de acuerdo con el convenio firmado con la Consejería, gracias al cual se realizarán importantes inversiones en el centro de la ciudad y en edificios emblemáticos, pero que no compartía el proyecto de peatonalización del centro.

No obstante, el portavoz del Grupo Popular señaló que "se está mareando la perdiz cuando el fondo de la cuestión es que de una vez por todas se ponga sobre la mesa el asunto, para empezar a estudiarlo y debatirlo".

Carmina Belmonte explicó en el Pleno que antes de adoptar una decisión se pretende conocer algunas opiniones, a lo que el portavoz de IU, López Ariza, señaló que "nos parece bien siempre y cuando el informe sobre peatonalización hubiera sido elaborado por el Partido Socialista, pero no es el caso, ya que el informe ha sido realizado por los servicios del Ayuntamiento, lo que nos da derecho a tener conocimiento de él".

La Federación de Comercio ya se ha manifestado al respecto mostrando su oposición a que la peatonalización se lleve a cabo por considerar que esa medida va a ser perjudicial para los comerciantes.

El Grupo Popular también se ha mostrado en contra desde el primer momento que tuvo conocimiento de la posible peatonalización de las tres vías principales de la capital.

IU ya en el Pleno se manifestó a favor de la filosofía de la peatonalización.

Sólo falta conocer lo que el equipo de gobierno socialista piensa al respecto.

IU está a favor "por planteamientos ecológicos"

El viceportavoz de IU, Martínez Valero, señaló que su grupo está de acuerdo con la peatonalización porque además se contempla en su programa electoral.

Matínez Valero indicó que existen razones justificadas para adoptar la filosofía de la peatonalización, ya que Albacete ha ido creciendo al igual que su parque móvil, pero sin embargo las calles siguen siendo las mismas.

IU es partidaria de hacer una política más en favor del peatón que del conductor.

Martínez Valero se refirió también a planteamientos ecológicos, ya que evitar el tráfico en el centro puede contribuir a disminuir la contaminación.

Sin embargo, IU considera imprescindible la mejora de los itinerarios del transporte público, "los cuales podrían circular por las calles peatonales por carriles especiales". IU iniciará reuniones con colectivos para contrastar opiniones.

A pesar de las limitaciones, el Ayuntamiento ir consolidando los puestos de traba eventuales

Según señaló el conc Personal, Francisco Del pesar de las limita impuestas por la Ley puestaria, el Ayunta continuará generando y consolidando los pue trabajo que ahora tienen ter eventual.

Otro de los acuerdos Mesa de Negociación es sar la Unidad de Salud para lo que se contrata persona especializada campo.

Asimismo, con la fir acuerdo entre los repre tes sindicales y los re tantes políticos, los tra res del Ayuntamiento re una paga de 20.000 p procedente del fondo de social, que servirá para lización de cursos, así para compensar parte pérdida de poder adq

Banda de Música

Por lo que respecta a da Municipal de Mús mesa de negociación ha dado incrementar los co de los músicos en 88 hora que de esta forma esté tegidos socialmente.

No obstante, a pesar acuerdos logrados has fecha, la mesa de negoci seguirá trabajando a lo del año.

El concejal de Per Francisco Delgado señal el Ayuntamiento es "la e sa más grande de la pro ya que mantiene alrede 1.500 puestos de trabajo".

Parlamentarios d IU de Castilla-La Mancha y Valenc elaborarán una propuesta conjun sobre el Júcar

El próximo lunes día diputado regional de IU, Molina, se reunirá en el A tamiento de Almansa co parlamentarios de la coal en el País Valenciano.

El objeto de esta reuni elaborar el texto que se sentará en las dos cortes r nales a propósito de la peración integral de las genes del río Júcar.

Según explicó Mart Valero, "se trata de hom neizar los planteamientos defender la misma propu en las Cortes de Castilla Mancha y en las del Valenciano".

M.C.D.2022

al y su acondicionamiento le costó a la Junta de Comunidades 400 millones

enuncian carencias en la ueva Delegación de Industria

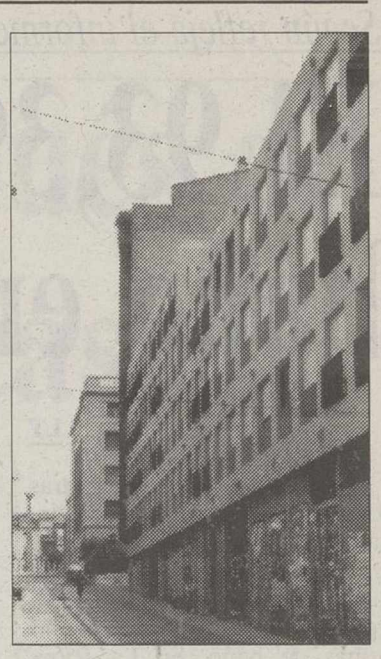
Industria y Turismo.

LT

isco Castelló del sin- de Administración de Comisiones Obreras comunicado enviado a una denuncia en tono una serie de carencias ueva sede de la Dele- Provincial de Industria mo, "externamente un local, elegante y dise-

elló, que invita a hacer rrido por su interior, bre las barreras arqui- as que van a encontrar- nusválidos que se acer- "Comencemos por n el local. Si usted debe rse en silla de ruedas, por la rampa preparada o, pero por favor no o, necesitará a alguien perar el bonito escalón de 10 centímetros que so a la rampa, y una tro deberá superar múl- calones más para ir de pacho a otro. ¡Cuidado! obras y al menos una ora ha sufrido lesiones motivo".

smo denuncia las con- en las que trabaja la del personal: "Admire osos despachos de los rgos, amplios y con dos ventanales por ntra la luz exterior a compárelos con los donde trabajan el resto onal, sin ventanas, total- nteriores, sin luz ni aire y eso que tienen un porque a los que tra- turismo les han puesto estíbulo, teniendo que na de las puertas exte- ara que no quede feo".

quejas a las que se gún Francisco Castelló, ncionamiento del aire onado, la ausencia de s y la existencia de es ruidos: "¿Le duele s?, no se preocupe, les muchos aquí. Hay que e es porque el sistema acondicionado no tiene exterior y por lo tanto eva el aire. Notarán hay a la vista ni una da de abrigo, no vayan que es porque hay un ravilloso, es que se les oner percheros, y como or provincial es muy o, en vez de compar- dado orden de amon- s abrigos en el sótano, que él tendrá perche- despacho".

o dice?, ¿ruidos?, no son las canalizaciones aguas fecales de las de encima del local. aún no se ha roto nin- nuevas".

nes

mente denuncia el no miento de los sistema ndios, "por favor, por favor, no fumen ni enciendan cerillas, ni mecheros. Pueden observar que todos los paneles son de conglomerado y si se produce un incendio no se podría apagar, ya que el sistemas anti-incendios no funciona aún. ¡Hombre! ya sería mala suerte que esto se incendiara recien estrenado".

"Todo esto les ha costado a los castellano-manchegos 400 millones de pesetas. ¿Diga usted?, sí, por supuesto que la Junta de Comunidades tiene en Albacete terreno propio donde podía haber construido un edificio nuevo, más espacioso y con m ejores accesos y servicios para los ciudadanos y sus empleados. Si, hubiese costado menos de 400 millones, ¡pero no nos vamos a poner ahora roñosos!. Hoy en día con la inflación que hay ¡que más da gastarse 400 millones en una chapuza!".

ROVER SERIE 100

Llévese un gran coche desde 15.000 Ptas. al mes el primer año:*
(Entrada: 115.000 Ptas.)

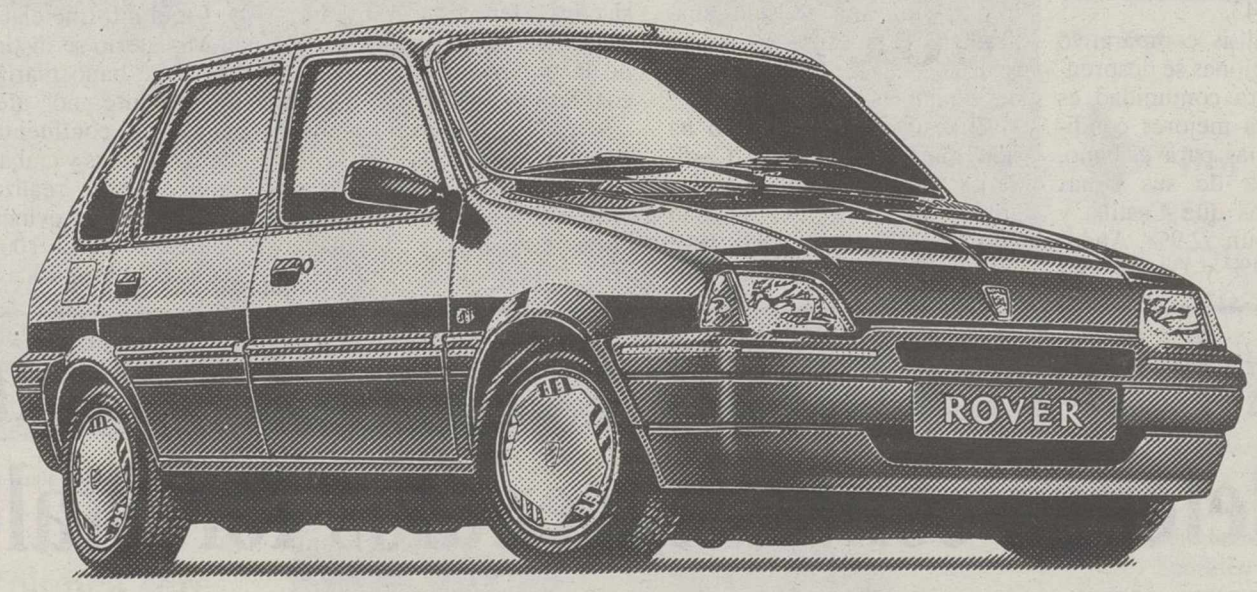

Ahora y hasta el 31 de marzo, la serie 100 de Rover le ofrece unas condiciones de financiación excepcionales. Sólo un 10% de entrada (115.000 ptas.),* y desde 15.000 ptas. al mes durante el primer año. Acérquese a su concesionario Rover e infórmese de ésta y de otras formas de financiación.

ROVER SERIE 100
SOBRE TODO ES UN ROVER.

* Oferta a través del servicio Rover Credit de Barclays Bank. Válida hasta 31.3.94 en Península y Baleares. Rover 111L: 1.146.000 Ptas. (con promoción, IVA, Transporte e Impuesto de Matriculación incluido. Entrada 115.000 Ptas. Financiación a 48 meses. 3 años restantes 30.026 Ptas/mes (12 cuotas año). Tipo nominal 9,17. T.A.E. 10,08.

R.B.E. 62/94

VEALOS EN NUESTRO CONCESIONARIO OFICIAL:

Parres Gisbert, S.A. Diego de Alarcón, 4. tlf.: 22 34 08. ALBACETE

Y EN SU RED DE AGENTES DE TODA LA PROVINCIA

M.C.D.2022

Según refleja el informe nacional anual que elabora el Ministerio de Sanidad y Consumo

El 93,3% de los puntos de baño en la región son aptos

LT

Castilla-La Mancha es, tras La Rioja, Valencia y Aragón, la cuarta comunidad autónoma en el porcentaje de puntos de baños aptos, aunque en nuestra región se han analizado 43 zonas de baño, en La Rioja se ha estudiado 1, en Valencia 3 y en Aragón 14.

El 93,3% de los puntos de baño de Castilla-La Mancha fueron aptos sanitariamente durante el pasado año, según refleja el informe nacional anual que elabora el Ministerio de Sanidad y Consumo sobre el nivel sanitario de las aguas continentales.

Según el citado informe, que se ha dado a conocer recientemente y que ya fue enviado en el pasado mes de enero a la comisión de la Unión Europea, Castilla-La Mancha es, tras La Rioja, Valencia y Aragón, la cuarta comunidad autónoma en el porcentaje de puntos de baño aptos sanitariamente.

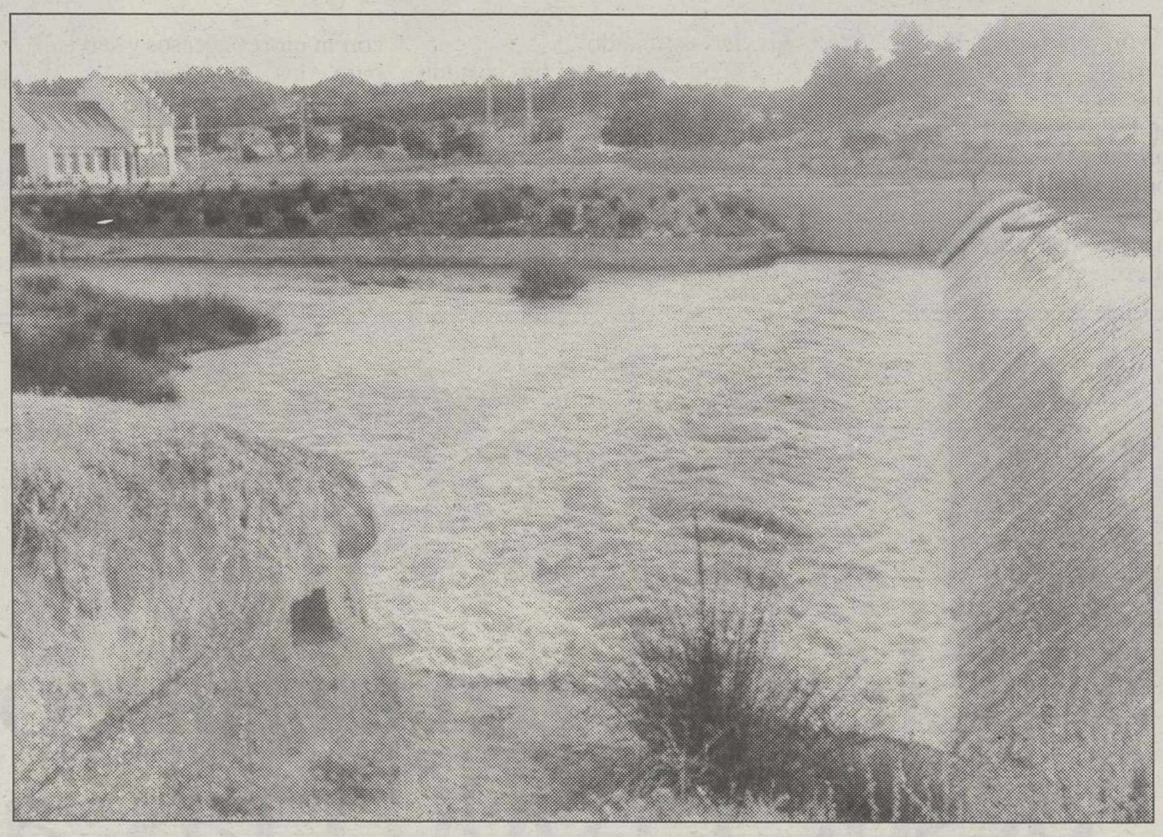

El 93,3% de los puntos de baño de la región fueron aptos sanitariamente.

Asimismo, se señala que las comunidades con mayor número de puntos de baño continentales son Castilla y León, con 50, Andalucía, con 47, Galicia, con 46, y Castilla-La Mancha, con 43.

De un análisis comparativo entre estas regiones se desprende que nuestra comunidad es la que registra mejores condiciones sanitarias para el baño, con el 93,3% de sus aguas aptas, mientras que Castilla y León alcanza un 52,9%, Andalucía, un 42,9% y Galicia, un 73,4%.

Por lo que se refiere a nuestra región, el informe del Ministerio ha incluido en su vigilancia a 28 pueblos, con 43 puntos de baño y 47 de muestreo. Asimismo, se han analizado 251 muestras y se han realizado 2.725 determinaciones analíticas.

El resultado del estudio ha sido muy positivo para Castilla-La Mancha, ya que de los puntos de muestreo, 42 han sido considerados aptos para el baño, 2 no fueron calificados por falta de agua, y 3 fueron no aptos sanitariamente.

Los parámetros analizados han sido los coliformes totales, coliformes fecales, color, aceites minerales, sustancias tensiactivas, fenoles y transparencia. Además, se ha determinado la presencia de estreptococos fecales, salmonelas, enterovivos, Ph, oxígeno disuelto y materias flotantes.

El informe califica el agua muy buena con un 2, el agua buena con un 1 y el agua no apta para el baño con un 0. De los puntos de muestreo de la región 26 han sido calificados como agua muy buena, 16 como buena, 3 como no apta, y otros dos no han sido considerados por la sequía.

En el informe elaborado por el Ministerio se distingue entre aguas de baño marítimas (que lógicamente no afecta a la región) y continentales (ríos, lagos, lagunas y embalses). Este estudio se ha realizado en el 83% de las provincias peninsulares y en el 100% de las cuencas hidrográficas.

Se inicia el Curso de especialización en defensa contra incendios forestales

LT

Ayer comenzó el "Curso Básico de Especialización en Defensa contra Incendios Forestales".

Tanto el Colegio Oficial de Ingenieros Técnicos Forestales como la Escuela Técnica Superior de Ingenieros Agrónomos han creído conveniente organizar este curso con la finalidad de formar especialistas en defensa contra incendios forestales para actuar no sólo en la provincia de Albacete sino en cualquier otra zona del territorio español.

Lo imparten especialistas del ICONA

El Curso lo impartirán especialistas del ICONA (Instituto para la Conservación de la Naturaleza) y será dirigido por Ricardo Vélez (jefe del Area de Defensa contra Incendios Forestales), el cual comenzó ayer las jornadas haciendo la presentación del curso y continuó a lo largo de la mañana con el siguiente programa sobre incendios forestales: legislación y organización, comportamiento del fuego, combustibles y meteorología y predicción de peligro.

Este curso que desde ayer se desarrollará todos los viernes hasta el 25 de marzo y que concluirá con una prueba de aptitud, está dirigido a ingenieros técnicos forestales y a alumnos de los últimos cursos de la Escuela de Ingeniería Técnica Forestal.

El lugar donde se está desarrollando este curso es en la Escuela Técnica Superior de Ingenieros Agrónomos, sita en la carretera de la Peñas, en el kilómetro 2,5, en horario de 9:00 a 14:30 horas.

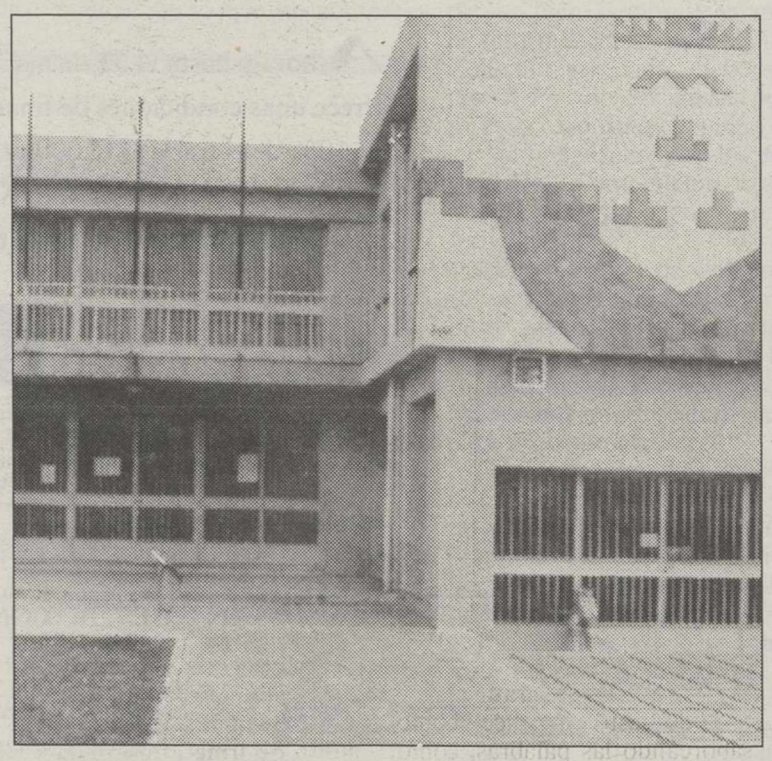

El curso se desarrolla en la Escuela Superior de Agrónomos.

Nuevo profesor titular de Organización de Empresas de la Escuela de Relaciones Laborales

El profesor Pedro M. Ga Villaverde, tras superar el p ceptivo concurso celebrado pasado 24 de febrero, ha ob nido la plaza de profesor titu de Escuela Universitaria, en Area de Organización Empresas, para la Escuela U versitaria de Relaciones La rales de Albacete.

García Villaverde es natu de Albacete, licenciado Ciencias Económicas y Emp sariales, está finalizando tesis doctoral sobre las PYM de la provincia de Albacet es autor de varios trabajos, a culos y comunicaciones so este tema.

En el año 1990 se incorp a la plantilla del departame de Economía y Empresa nuestra Universidad, do venía desempeñando su la como profesor titular inter de Escuela Universitaria, pla que acaba de obtener propiedad.

El nuevo titular ha desar llado su labor docente bajo dirección del profesor José Guarnizo, catedrático de Org nización de Empresas de Universidad de Castilla-L Mancha y actual decano de Facultad de Ciencias Juri co-Sociales de Toledo.

Nuevo "Doctor Honoris Causa"

Por otra parte, Enrique Co ta Novella ha sido investid "Doctor Honoris Causa", e ingeniería Química por la Un versidad de Castilla-La Man cha, a propuesta del que fue su discípulo y actual direct del departamento de Ingenier Química de la Facultad d Ciencias Químicas de Ciuda Real, Antonio de Lucas Ma tínez.

El acto académico de inve tidura se celebró ayer en Aula Magna del Campus Un versitario de Ciudad Real. L laudatio fue pronunciada po Antonio de Lucas Martínez actuando como padrino Ernesto Martínez Ataz, cate drático de Química Física vicerrector de Ordenación Académica y Profesorado Juan José Berzas Nevado, cate drático de Química Analítica y decano de la Facultad de Ciencias Químicas.

El profesor Costa Novella se licenció en Ciencias Quím cas por la Universidad de Valencia en 1941, con Premio Extraordinario y posteriormente, en 1945, en Farmacia por la Universidad de Granada. Inició su tesis doctoral bajo la dirección del catedrático de Química Orgánica Ignacio Arribas, doctorándose en la Universidad de Madrid en 1947, también con premio extraordinario.

M.C.D.2022

RETRATOS por EDUARDO CANTOS

José Bono Martínez: "Después de Castilla-La Mancha, a mi casa"

Una sola llamada telefónica suficiente. El propio Presidente se pone en contacto con otros para fijar la fecha y hora de la entrevista. Le decimos lo que queremos. Hay problemas.

José Bono nos recibe de forma cordial. Por unos minutos hablamos de cosas que conciernen a una amistad de hace años. No sé cómo salen a relucir sus nietos. "¿Qué ya tienes nietos?", nos dice exagerando el asombro que pinta en sus gestos. Que son algo así como un semáforo que regula el tráfico de su buen o mal humor; de su alegría o su tristeza; de sus dudas o sus afirmaciones... Ya no sé si el "peso de la cultura" afectará el ánimo del Presidente. Físicamente no lo aparenta. Da la sensación de que está en forma.

Eduardo CANTOS

José Bono Martínez nació en Tobarra hace 43 años. **"Era una noche de invierno. Hacía frío y llovía"**, comenta perdiendo la mirada en el infinito, y con un gesto de añoranza que no puede evitar. Luego añade: **"A mi madre la atendió la única mujer que había en el pueblo. La "hermana" Ramona, cuyos conocimientos especiales proclaman de haber tenido muchos hijos. Por cierto, la "hermana" Ramona era abuela del Secretario General de la Junta".** Nuestro entrevistado deja ver esos recuerdos de manera natural y sin que tengamos necesidad de preguntarle. Por nosotros sabemos que los padres del Presidente tenían una de esas tiendas que hay en los pueblos donde se vende de todo. **"Hasta ataúdes"**. Los abuelos maternos tuvieron tienda y posada, y el materno era agricultor.

Hablamos y hablamos. Ahora nos cuenta que su primer colegio se llamaba don José, en la calle de Hellín. **"Una buena mujer a la que le debo mucho. Enseñaba con una enciclopedia ...** (Calla. De pronto se levanta al tiempo que nos advierte)... **La tengo aquí... Espera".**

Luego de abrirla y hojearla nos fijamos en el detalle de que sus autores son los hermanos Alvarez y que, según su parecer, **"mucho mejor que los libros de texto de ahora"**. Continúa con sus explicaciones.

Un buen día mi padre me preguntó cuántos días tenía el mes. Le respondí, ¡cien! Se quedó. Y él, que quería tomar precauciones respecto a mi educación, dijo que a partir de entonces iría con don Pascual. Don Pascual era un maestro chapado a la antigua y constituía el terror de la comarca. Me fui a Alcaraz siendo huésped de casa de mis tíos. Hice el Ingreso. De allí a los Jesuitas de Alicante en cuyo internado pasé siete años. El tiempo de hacer el bachillerato.

Todo esto lo dice como saboreando las palabras; como queriendo meterse entre los recuerdos para ser uno de ellos. Se calla otra vez. Antes le pregunté si alguna vez había tenido vocación religiosa.

— Bueno, verás; estuve a punto de irme al noviciado de los Jesuitas. Pero, entre otras cosas, la muerte de mi madre me hizo cambiar de parecer.

Ciencias Económicas las estudió en Madrid. Y en Deusto se licención en Derecho.

Fue en cuarto curso de la carrera de Derecho cuando conoció al profesor Tierno.

— También entonces fue cuando entré en el PSP... Luego, al finalizar la carrera seleccionó a un grupo, entre los que me encontraba yo, y nos dio trabajo en la Universidad. Y ahí me tienes a mí siendo profesor de la Facultad de Políticas. Pasado ese período de tiempo, que no fue muy largo, entré en el despacho de Raúl Morodo, que fue el discípulo predilecto de Tierno. En el año 1978 se produjo la fusión del PSP y el PSOE, en la que puse mucho empeño. Por cierto, eso, al viejo profesor, no le entusiasmó. Recuerdo que decía que era como si lo mutilaran. Pero se le pudo convencer.

José Bono se casó a los 30 años con Ana Rodríguez; una gallega que junto con sus hijos **"es lo más importante que tengo en mi vida"**, dice sin poder ocultar la satisfacción que le produce reconocerlo. Y como una confesión de parte reconoce:

¿Que tengo amigos en el PP? ¡Qué le voy hacer!

JESUS MORENO

"En 1978 se produjo la fusión del PSP y el PSOE, en la que puse tanto empeño"

José Bono.

"Por cierto, eso, al viejo profesor, no le entusiasmó. Decía que era como si le mutilaran"

"Nunca seré presidente del Gobierno. Nadie mejor que yo conoce mis limitaciones. Para eso hay que tener una madera diferente a la que yo tengo"

La entrevista fue cordial y afectuosa.

M.C.D.2022

RETRATOS por EDUARDO CANTOS

> "El Primado es un hombre muy inteligente. Es una pena no habernos conocido antes"

Estamos en el que fue dormitorio de Carlos I.

JESUS MORE

— Uno de mis errores es el no haber dedicado más tiempo a la familia.

Medita las palabras, y medita, también, lo que para él debe ser algo que de vez en cuando se le pone por montera.

Es en ese momento cuando se acuerda que tiene que ir a una fiesta en la que toman parte sus hijos.

– Que me preparen el vídeo... Otra cosa de la que estoy arrepentido... Sí, arrepentido, de haber perdido algunas amistades –aunque pocas– por cuestiones ideológicas. No merece la pena. De todas formas tengo muchos amigos que no comulgan con mis ideas... Ni yo con las suyas... Tiene gracia: hace años creí que no podría tener amigos de derechas. Pero contra los hechos no valen razones... Son de derechas y hasta del PP pero ¿qué les voy a hacer? ¡Aguantarlos y quererlos que para eso son los amigos!

Un buen cura

Habla fluidamente. Sus gestos son acompasados al tiempo que muy expresivos. Busca la reacción de su interlocutor mirándolo fijamente. Su "deformación profesional" hace que José Bono no se conforme con el trámite de decir palabras. De quien lo escucha "exige" cierta confabulación. Por eso hay que estar muy atento a lo que dice, y cómo lo dice, pues en él "cómo lo dice" suele estar la clave de su personalidad de hombre público.

Ahora somos nosotros quienes echamos un poco de sal y pimienta a la conversación, al preguntarle:

— ¿Y no pudo ocurrir, Presidente, que al dar de lado a aquella vocación religiosa la Iglesia se haya perdido un buen cura?

La risa es franca. Llena por completo la estancia con reminiscencias imperialistas. Estamos en el dormitorio de Carlos I. Con el mismo tono de broma responde:

— Yo creo que, efectivamente, no hubiera hecho mal cura...

Cambia de tono. Que es trascendente. José Bono reconoce que **"la profesión de sacerdote exige un nivel de entrega y de dedicación que convierte a esa actividad, si no en la más sublime, sí en una de las más humanas".**

— Claro, siempre y cuando no se haga desde el dogmatismo. Para mí, un cura dogmático y presuntuoso me parece un mal cura. En cambio, un cura bondadoso que orienta, que guía, que aconseja... es un buen cura; un cura muy útil. Lo que lamento es que no se puedan casar. Si la Iglesia alguna vez lo permitiera, creo que ganaría en humanidad y perdería en complejos que muchos subliman, y otros, no pueden o no quieren o no saben.

— ¿Este es un tema que alguna vez ha tratado con su amigo el Cardenal Primado?

– Sí, este es un tema que alguna vez que otra he tratado en conversación amigable con don Marcelo... Pero –reconoce– **nuestros temas de conversación generalmente son sobre asuntos y cosas en las que coincidimos. Don Marcelo es un hombre muy inteligente... Es una pena que no nos conociéramos antes...**

Y agrega como si fuera granizo en albarda.

— ¡Yo no me lo imagino como obispo carpetovetónico...!

Ni una sola vez ha sonado el teléfono. Tampoco nadie nos ha interrumpido. Sólo el "flash" de la cámara de Jesús Moreno se escucha por encima de nuestras palabras. Le pedimos que nos hable de su padre. Adopta una postura de cierto recogimiento. Las manos las tiene entrelazadas y la vista fija en ellas. Ahora las palabras le salen como lastradas; rotas...

— Mi padre fue un hombre especialmente bueno. Tú lo conocías. Todo el mundo que le conoció habla de él con verdadero afecto. Recordando su generosidad, sus ganas de vivir, su sentido común...

Casi no lo podemos oír. Durante unos segundos permanece callado. Luego reacciona y con un tono de voz más potente y decidido...

— Me gustaría parecerme a él. Sobre todo en lo que se refiere a aquél impulso vital que lo caracterizaba. Comprendo que por el hecho de haber muerto he idealizado su figura. Pero, sí, mi padre fue un hombre alegre, bondadoso. Lamento mucho que no lo llegaran a conocer mis hijos.

El padre del Presidente murió en accidente de circulación. Su entierro fue una auténtica manifestación de duelo. La gente que había tardó en dar el pésame más de dos horas y media. Cuando terminó el entierro, la noc dominaba los entrañables p sajes de Salobre.

El amigo del alma

— ¿Cuál es su amigo d alma?

No lo piensa.

— Juan de Dios Izquierd Sin su amistad no se explicar gran parte de mi vida polític También soy muy amigo José María Barreda y de Ju Pedro Hernández Moltó.

— ¿Influye en usted mujer?

— ¿Que si influye...? ¡M chísimo! Algunas veces le dig "Oye, que el que ha salido el gido soy yo...". (La risa es fra ca). **Y no es porque quie influir, no, es porque de form intuitiva me quiere ayudar La verdad es que no sé viv al margen, sin escuchar, a l que me rodean.**

El Presidente ha bajado guardia y responde sin regate a la afectuosidad.

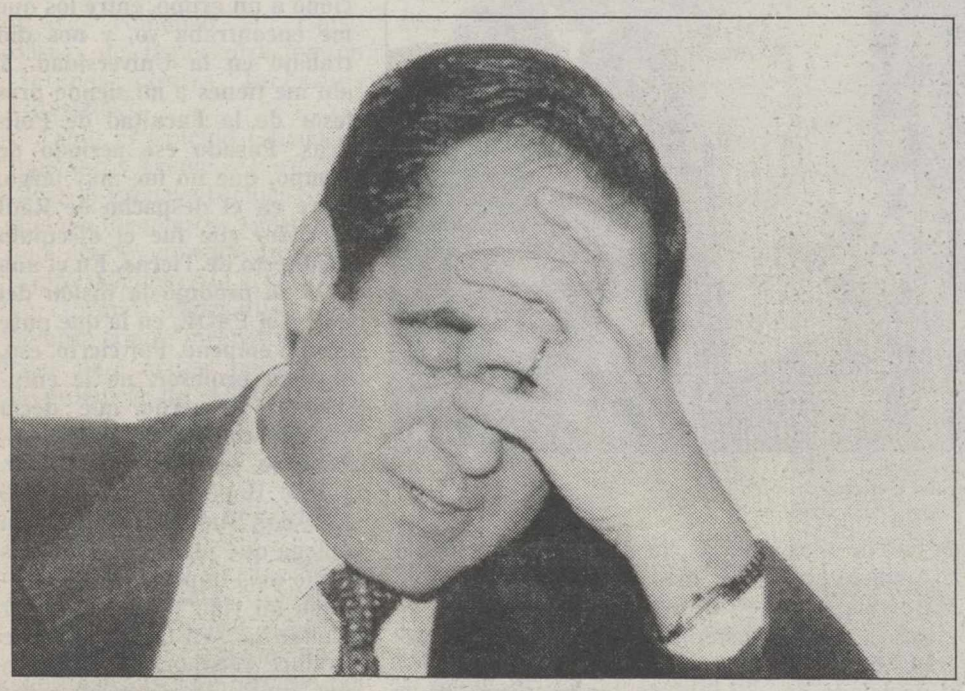

Ser presidente da muchos quebraderos de cabeza.

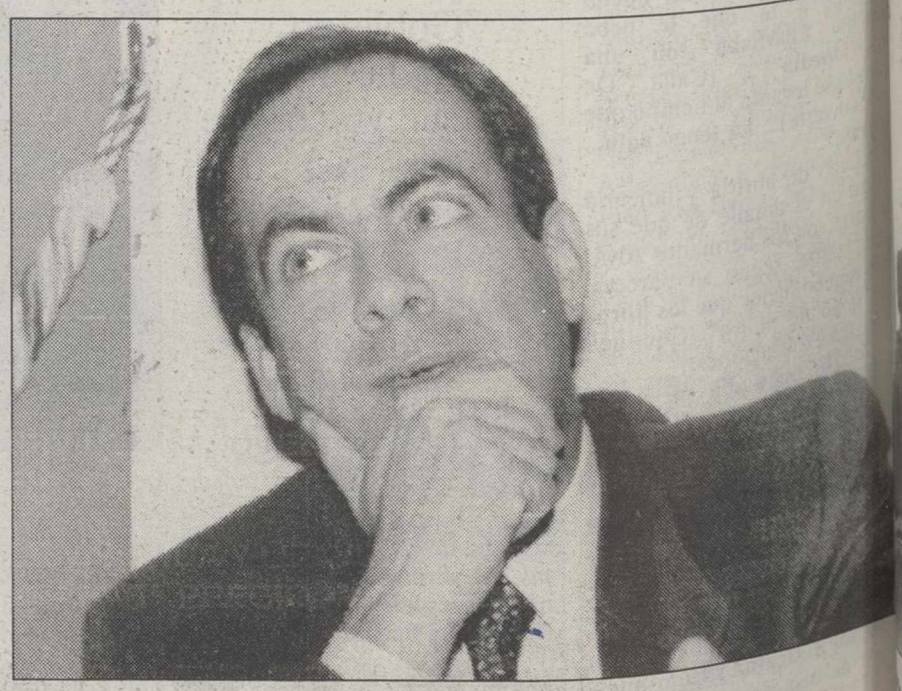

Yo conozco mis limitaciones.

M.C.D.2022

RETRATOS por EDUARDO CANTOS

– *¿Qué le hizo acercarse a política?*

– La injusticia. Acercarme neterme en política fue como acto de rebeldía... Un acto si religioso. Cuando tenía 15 s iba a pasar películas a pos de niños que vivían de Beneficiencia. Entonces me cuenta de la injusticia de ella sociedad... También iba Hospital de Alicante a dar comer a los enfermos... Todo influyó en mí en el sentido impulsarme a trabajar para e esa situación cambiara.

Seguimos con los recuerdos. é Bono no ha olvidado la mera vez que vio un muerto.

e un tío mio, le dí un beso. uel frío aún lo tengo metido mis huesos".

– Fíjate, otra cosa que uerdo como si hubiera sucedo ayer mismo, es el berrin- que tomé porque, por ueño, no pude ir al cam- nento que la OJE tenía en par. Lloré y pataleé todo lo e pude. Y eso que mi padre el alcalde. Pero como no ía la edad... Luego, el día los familiares me tuvieron e llevar a ver a mis amigos...

– Presidente, *¿le critican o sus hijos?*

– Ah, sí; que estoy poco mpo con ellos... Bueno, y mbién que soy muy exigente. esto yo les respondo que ni mitad de lo exigente que era padre conmigo.

Nos metemos en el terreno la política.

– *¿Es este el apogeo de su rera política?*

– No lo sé, pero creo que oy en el apogeo de mi madu- personal. Me doy cuenta de e avanzo en equilibrio y en animidad.

Nos mira como dándonos a ender que lo que va a decir considera muy importante, al mpo que con el dedo señala sien derecha.

– Antes que perder la razón referiría perder unas eleccio-

– *¿Su papel ha podido subir nto que lo podía llevar a La oncloa?*

Es categórico en su respues-

– No... Eso no se va a pro- ir. Y no es que esté obligado negarlo, no. Es, porque nadie oce mejor que yo mis pro- s limitaciones.

Le cerramos el círculo.

> "Nunca estuve afiliado a Falange ni a la Guardia de Franco. Mi padre, sí. Y porque él no pudo ir a un viaje organizado por esta, lo sutitui yo para que no se perdieran las 5.000 pesetas que valía. Ese puede ser el motivo de la confusión.

Mi padre era un hombre bueno. Me acuerdo mucho de él. JESUS MORENO

— *¿Y si se lo pidiera su amigo del alma?*

— No..., no. Eso no lo haría nunca. Para ser presidente del Gobierno hay que tener una madera diferente a la mía... No estoy para esos jaleos. Y como dicen en mi pueblo: "para un pan que tengo, sentado me lo como"... No me gusta ese trajín, ni el vértigo que debe producir.

Sonríe. En sus ojos descubrimos como un brillo especial. Estamos sentados junto a una chimenea. Sobre la repisa la fotografía del Presidente con el Papa. Otros retratos, estos pintados, vigilan desde la eternidad con mirada inquisitorial. Seguimos con el mismo asunto.

— Mi papel podría ser el de, honestamente, ayudar en lo que pudiera al Presidente.

Después, su casa

— Entonces *¿después de Castilla–La Mancha?*

> Estuve a punto de irme al noviciado de los Jesuitas. Pero entre otras cosas, la muerte de mi madre me hizo cambiar de parecer

— (Suspira)... Pues a mi casa. Es lo que más me apetece. Cuando deje de ser Presidente tengo muchas cosas que hacer. Por ejemplo, un libro sobre Albacete, que interrumpí hace once años. También tengo que ordenar mi casa... Mis papeles. Y a lo mejor mis ideas. De verdad, después de ser Presidente de Castilla–La Mancha, pensar en otro cargo político que no sea éste es hacerme la pascua.

En cierta ocasión a José Bono "se le acusó" de haber pertenecido a la Guardia de Franco. El, ni siquiera rechistó. *¿Por qué no lo hizo?*

— Estuve a punto de contestar. Pero pensé que si me hubieran acusado de otra cosa a lo mejor merecía la pena entrar en polémica. Que me acusaran falsamente de haber pertenecido a Falange, no. Hay mucha gente que estuvo afiliada a ella que son muy honestas y honorables. Yo nunca estuve apuntado a la Falange... Ni a la Guardia de Franco. Mi padre, sí. Que como sabes se llamaba como yo, José Bono... Puede ser que por ahí viniera el primer equívoco.

El segundo equívoco pudo surgir por el hecho de que en un viaje que Falange proyectó a Palma de Mallorca, su padre se apuntó. Pero no pudo ir.

— Y como costaba 5.000 pesetas, para que no se perdieran fui yo.

Pero no acabó sus vacaciones. Creo que una vez que estuvo allí tuvo que regresar por causa de fuerza mayor, alguien le quiso hacer daño.

Se extraña.

— *¿Y cómo sabe eso?*

— *¡Ah!*

— Es verdad. Pronuncié una charla sobre el Contrafuero, que no gustó a alguien importante. Entonces, Gerardo Fernández, que era amigo de mi padre y buena persona, me avisó de que me querían perjudicar. Decidí marcharme. Tengo que reconocer que fueron muchas las personas que me ayudaron. Entre ellas, Benidel Muñoz, Miguel Aparicio...

Me consta que es verdad lo que dice el Presidente. Tenemos servidio un café. Está casi frío porque nos olvidamos de él. Cuando le pregunto cómo está la cotización de Felipe González, José Bono nos mira por encima de la taza.

— Alta... Está alta. Felipe González es un gran hombre. Y una persona que tiene un poder de atracción impresionante, a la que es muy difícil decirle que no. Para eso hay que ir muy bien pertrechado de argumentos... Yo me he visto en esa situación una sola vez y, la verdad, lo pasé muy mal pero logré lo que quería.

Nos guardamos el papel y el bolígrafo. La entrevista ha finalizado porque hemos agotado nuestro cuestionario. Le agradecemos su tiempo, que ha sido generosamente largo.

— Lo he pasado muy bien. Ha sido una entrevista entrañable que se me ha hecho corta –nos dice el Presidente mientras nos acompaña hasta la puerta de su despacho–.

Cuando nos marchamos de Fuensalida es noche cerrada. Hace frío. Vamos a por el coche y resulta que se lo ha llevado la grúa. Una contrariedad. Después de hacer unas gestiones nos encaminamos al depósito municipal. Cuando vamos a pagar la multa, alguien se ha adelantado. Nos dan el recibo y el coche. Carretera y manta.

rrepiento de no haberle dedicado más tiempo a la familia.

Que alguien no me soporta: por ahí está la puerta.

M.C.D.2022

Con esta muestra se pretende abrir y acercar el Archivo Histórico Provincial al público en general.

De entre todos los títulos presentados sobresalen los más antiguos y los de mayor duración.

Ayer quedó inaugurada en el Archivo Histórico Provincial la exposición documental "La prensa en Albacete"

Un recorrido por 160 años de la actividad periodística albaceteña

I.M.

Ayer quedó inaugurada en el salón de actos del Archivo Histórico Provincial la exposición documental "La prensa en Albacete", organizada por el citado Archivo, la Consejería de Cultura y Educación, la Universidad Popular, el Ayuntamiento y Cultural Albacete.

Dicha muestra, con la que se pretende abrir y acercar el Archivo Provincial al público en general, y que permanecerá abierta hasta el próximo 25 de marzo, podrá visitarse de 10:30 a 13:30 y de 16:30 a 21:00 horas de lunes a viernes.

"La Prensa en Albacete" presenta una variada selección de títulos periodísticos que ha habido en Albacete desde 1834, fecha en la que apareció el primer número del Boletín de la Provincia, hasta llegar a las publicaciones que se realizan en la actualidad.

90 títulos

Este recorrido por más de siglo y medio de actividad periodística albaceteña se presenta a través de 90 títulos agrupados por su temática: generales, instrucción y enseñanza, literaria, humorística y satírica, técnico-profesional, cultural, deportiva y taurina, religisosa, general, de postguerra, política y actuales.

De entre todos ellos destacan los dos más antiguos conservados: el citado Boletín, que ayer precisamente cumplió 160 años y "La Musa", periódico literario de tirada semanal, así como los dos grandes diarios de mayor duración en el tiempo (finales del siglo XIX hasta el primer tercio del siglo XX) y como son: "El diario de Albacete", conservador hasta el estallido de la Guerra Civil y del 36 al 39 órgano de la Unificación Marxista y "Defensor de Albacete", conservador en su primera etapa, después filo-liberal, durante la II República órgano oficioso del Partido Radical y en la Guerra Civil, republicano. Ambos periódicos dejaron de editarse en abril del 39.

Junto a estos títulos, sobresalen, entre otros, "Pluma y lápiz", "El cascabel", "Eco artístico", "El domingo alegre", "El eco de la Liga", "La Tierra", "La Revista", "La ovación" "Stadium", "La Voz de los Llanos", "La región", "El liberal", "¡Arriba España!", "La voz de Albacete", "El pueblo", "Democracia conservadora", "Norte", "Vida obrera", "Centauro" y "Alma joven".

Asimismo en esta amplia muestra representativa de la prensa realizada en la ciudad de Albacete se da cabida a las publicaciones que hoy en día están editándose en cada uno de los apartados contemplados, tanto periódicas como mensuales.

Por otra parte señalar que lo fondos periodísticos del Archivo Histórico Provincial se vieron el jueves incrementados con la donación por parte de un particular de un ejemplar del semanario "El Pueblo" de 1916, según anunció Rosa Sepúlveda, comisaria de esta exposición.

Dar vida al archivo

Rosa Selpúveda estuvo acompañada en la presentación de esta muestra por la alcaldesa de Albacete, Carmina Belmonte, y por el director general de Juventud y Deporetes de la Junta, Juan José Hellín, quien se mostró esperanzado de que el Archivo Histórico se incorpore de lleno en la vida activa de Albacete.

De la misma opinión se mostró Carmina Belmonte, que destacó la colaboración que se ha dado entre las instituciones de cara a montar esta exposición, cuya idea original partió del Aula de Historia de la Universidad Popular.

La alcaldesa, que destacó la idea de difundir el Archivo como algo vivo no sólo para los investigadores y estudiantes, subrayó la importancia que tiene la prensa como testimonio y crónica de las actividades, de los acontecimientos y de las personas que en cada momento forman parte de la historia.

Asimismo, Carmina Belmonte, para quien la pluralidad ideológica es un factor de enriquecimiento a tenerse en cuenta, alertó sobre la necesidad de hacer ver a los niños que los medios de comunicación sólo cuentan una parte de la realidad.

Esta muestra, realizada con publicaciones recogidas en el Archivo Histórico Provincial, igualmente será visitada por diferentes centros escolares.

Esta muestra, que contiene 90 títulos, permanecerá abierta hasta el próximo 25 de marzo.

Despertar el interés y recuperar ejemplares

Además de acercar al público el legado del citado Archivo sus organizadores intentan despertar el interés por la prensa entre los particulares, y localizar y recuperar ejemplares hoy desconocidos e incluso títulos de los que sólo se sabe que existieron o de posibles periódicos de los que actualmente no se tiene conocimiento, todo ello en aras de continuar la labor iniciada en el XIX por Roa Erostarbe, proseguida por Sánchez Torres y Quijada Valdivieso, y enriquecida en los últimos años por Isidro Sánchez Sánchez y Francisco Fuster Ruiz.

Por otra parte, informar que paralelamente a esta muestra se han programado una serie de actividades complementarias en el salón de actos de la Delegación Provincial de Cultura, que ayer precisamente comenzaron con una conferencia de Francisco Fuster Ruiz. Dichas actividades son la celebración de una mesa redonda moderada por Isidro Sánchez, vicerrector de la Universidad regional, para el 10 de marzo y una disertación del periodista Luis Carandell para el 17 de marzo.

M.C.D.2022

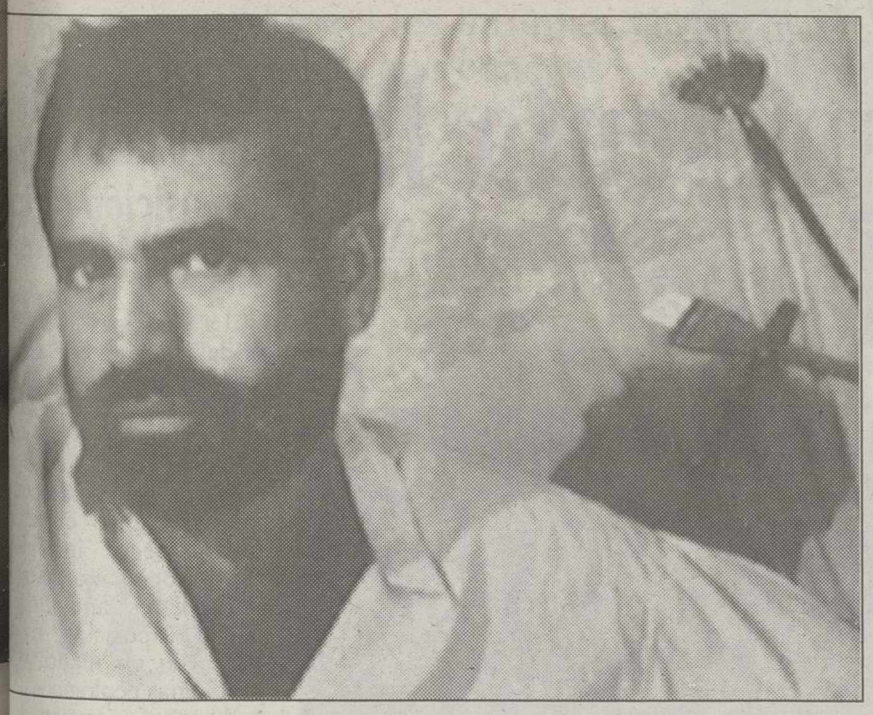

Hervás Amezcua, pintor.

En las obras de Hervás se advierten preocupaciones de tipo conceptual.

ntonio Hervás Amezcua, n pintor de horizontes

Juanjo JIMENEZ

exposición que durante mes de febrero ha tenido en el Museo de nuestra d, nos ha permitido obser- o que parece ser el deci- rumbo que han tomado rtes en los últimos años te siglo: el eclecticismo s propuestas de Hervás ace reflexionar acerca de e hemos considerado tra- almente como pintura, ura... Estas clasificaciones tiempo que quedaron adas, a pesar de las últi- endencias que apostaron na vuelta llamada "pin- pintura" como el neoex- mo alemán o la transvan- dia italiana de la pasada da.

En las obras de Hervás advertimos estas preocupaciones que son más de tipo conceptual que formal, ya que las formas, el color o incluso los temas nos remiten a un surrealismo onírico. El mundo de los sueños es en las obras de Hervás un mundo de nostalgias, un mundo que intenta mostrarnos la contradición, cada vez mayor, en la cual nos hallamos. Los objetos pintados de Hervás son "un eslabón roto de un proceso social, no son objetos de anticuario, sino más bien la evocación de vivencias latentes en nosotros". "Vivimos en una sociedad en la cual consumimos muy deprisa una gran cantidad de objetos. Nos hemos acostumbrado a que estos objetos e incluso, las máquinas, los coches, las viviendas..., envejezcan rápidamente. Este feroz consumo hace que nuestro trato con las cosas sea diferente al de generaciones anteriores. Las puertas y las herramientas con las que Hervás trabaja nos están recordando esas relaciones que ahora han cambiado. Venimos de un pasado básicamente rural y nos hallamos en una sociedad urbana y tecnológica, a la cual evidentemente, el mundo del arate no es ajeno.

"A partir de la tierra"

Hay, pues, un intento recuperador al rescatar objetos que de todas formas se perderían... "encuentro trillas que se están pudriendo, en las cuales acoplo mi obra, respetando todo lo que en sí tiene, transformándolo y haciéndolo parte de la obra. Intento recuperar el elemento físico y el concepto del elemento, ya que éstos, al haber formado parte de nosotros mismos, de la evolución que se ha dado de lo rural a lo urbano". Como consecuencia de estos planteamientos, Hervás tituló la exposición "A Partir de la Tierra", exposición que casi participa de lo que ahora denominamos como instalación, ya que por una parte, son numerosas las relaciones de las obras entre sí y con los espacios que ocupan, y por otra, es difícil delimitar las pinturas de los relieves, los relieves de las esculturas....

Artista relacionado íntimamente con Albacete

Hervás Amezcua es un artista plástico nacido en Jaén que actualmente reside en Cataluña y que sin embargo tiene una especial relación con Albacete: "estas tierras siempre estuvieron presentes en mí, el horizonte, su aridez; encontré un concepto humilde del paisaje, casi dulce". Junto a las llanuras albaceteñas también ejercen una gran influencia en Hervás la poesía (Machado, Lorca...) y los viajes (Israel, Nicaragua, Islandia...). Esperemos que esta relación que Hervás tiene en Albacete no se pierda y podamos ver de nuevo en las pocas salas que van quedando en nuestra ciudad, sus "viajes" a la nostalgia.

cuarelas de Luis Bermejo n el Centro La Asunción

LT

s cuadros, en acuarelas, intor Luis Bermejo, esta- expuestos en el Claustro Centro Cultural La Asun- desde el día 1 al día 14 próximo mes de marzo. exposición, que se inau- el día uno a las ocho día de la tarde, podrá visi- de 10 a 2 por la mañana 5 a 9 por la tarde los laborables, mientras que rario de los sábados se de 12 a 2.

s Bermejo es un pintor do en la Escuela de s Artes de San Fernando, posee un currículum sionante en el que des- sus grandes éxitos en Europa y en los Estados os con el sello de ser Pre- l Artista del año en Nue- or, en 1.983. En su obra e hallarse la figura inspirada en el clasicismo, la figura en el impresionismo, dentro de unos cánones totalmente románticos y otros descriptivos de un paisaje o de un ambiente incluso con atisbos de inspiraciones dalianas en la composición.

Luis Bermejo expone sus cuadros en La Asunción del 1 al 14 de marzo.

EXPOSICION Y SUBASTA DE
RODSU'A
UROGALLO, 36 – TELEF. 560 80 63 – 28019 MADRID
Grandes colecciones de Marfiles, Porcelanas, Cantonesas, Relojes, Bronces, Muebles y Plata de Ley de los siglos XVII, XVIII, XIX y XX
HOTEL
"LOS LLANOS"
ALBACETE
EXPOSICION
Días: 26 y 27 de febrero
Horario: De 11 a 14 y de 17,30 a 21,30 horas
SUBASTAS:
EXTRAORDINARIA
Día: 27 de febrero
A las 19,30 horas

M.C.D.2022

Hoy y mañana en el Auditorio organizado por Cultura y el Ayuntamiento

Teatro Pez Luna representa la obra "Cambio de Marea"

LT

Relatos de Ernest Hemingway en cuentos tales como "Colinas como elefantes blancos", "Por quién doblan las campanas" o "La transformación marina" y textos de García Lorca y Yaal al-Din Rumi, son pie para temas como el aborto, el abandono, los prejuicios, la perversión, el matrimonio, la amistad, la rivalidad entre sexsos, la violencia, la comprensión, la violación, el amor, la muerte y la liberación del alma, que en "Cambio de Marea" presenta Pez Luna Teatro, hoy y mañana en el Auditorio Municipal.

El tema central de la obra es el hombre y la mujer cuya imposibilidad de amar tiene origen en una común dificultad: la dependencia de viejos condicionamientos de programas adquiridos. Hasta que no esté totalmente libre de esas sutiles esclavitudes, el hombre no podrá desarrollarse plenamente. El respeto y la tolerancia en torno a la diversidad de raza, es aportado en la obra con verdad y autenticidad con actores auténticos de Andalucía, Centroamérica o EE.UU. con idiomas y acentos diversos que muestran una natural convivencia y hacen frente a esas mentalidades involucionistas y tristes que hay en la sociedad en torno a la raza.

La compañía desarrolla una auténtica expresión despojada de clichés teatrales, falsas posturas, amaneramientos o formas estéticas que impidan la relevación de la sutileza del alma humana.

Hoy, en el Auditorio la obra "Cambio de Marea" de Teatro Pez Luna.

Centenares de escolares visitan diariamente la exposición "Ciudad y Vida"

La exposición "Ciudad y Vida", que puede visitarse en el Museo Provincial, está recibiendo un gran número de visitantes muy jóvenes, interesados por este tema que se muestra a través de un atractivo montaje expositivo en el que no faltan juegos informáticos y microscopios motorizados.

Escolares apuntando notas de la exposición trabajando, cuaderno en mano, sobre los problemas ecológicos de la ciudad, son la imagen diaria de esta exposición que nuestra distintos aspectos del entorno más próximo a la mayoría de los habitantes de nuestro planeta: el medio urbano.

El primer espacio de la exposición se dedica a la ciudad como elemento transformador del paiseje y del entorno natural en el cual se asienta y expande: el medio urbano modifica el clima, cambia el curso de las aguas y la composición del suelo, a la vez que disminuye la diversidad de especies animales y vegetales.

Un segundo espacio o ámbito nos presenta a los habitantes de las ciudades. Desde el ser humano a los insectos que habitan los pequeños rincones de nuestras casas, animales domésticos, aves...

Guía

EXPOSICIONES

* Exposición de fotografías "Magia y rito en la isla de Bali" en la casa de la Cultura de Hellín.
- Del 14 al 26 de febrero.
* Exposición "A partir de la tierra" de Hervás Amezcua.
- En el Museo de Albacete del 5 al 28 de febrero.
* Exposición de arte sobre papel, acuarelas y técnicas mixtas de Miguel Barnés.
- Del 8 al 28 de febrero en el Taller-Estudio, Carlos de Prado, calle Cruz, 49.
* Exposición de fotografía en el Ateneo con motivo de la V Jornada de montaña, del 22 al 27 de febrero.
* Exposición de "cerámicas, pinturas y dibujos" de Juan Soler.
- Del 22 de febrero al 3 de marzo en el hall del Auditorio Muncipal.
* Exposición "Ciudad y Vida" en el Museo Provincial de Albacete.
- Del 16 de febrero al 13 de marzo.
* Exposición de óleos del Tina Naharro.
- Del 21 de febrero al 13 de marzo en el vestíbulo de consultas externas del Hospital General de Albacete.
* Exposición sobre la prensa en Albacete.
- Del 25 de febrero al 25 de marzo en la sala de muestras del Archivo Histórico Provincial.
* Exposición de acuarelas de Luis Bermejo.
- Del 1 al 14 de marzo en el claustro del centro cultural "La Asunción", sito en la calle de Las Monjas s/n.

JORNADAS

* Jornadas del libro infantil y juvenil dentro de la Campaña regional "Leyendo se entiende la gente" por la Consejería de Educación y Cultura.
Localidades participantes y fechas programadas.
- Albacete: Del 4 al 11 de marzo.
- Caudete: Del 4 al 11 de marzo.
- Hellín: Del 4 al 11 de marzo.

CONFERENCIAS

* "Viernes taurinos Ateneo".
- Día 4 de marzo. A las 20:00 horas, recital de Elisa Belmonte Useros, soprano. Lugar: Centro Cultural de La Asunción.
* Conferencias organizada con motivo de la exposición "La prensa en Albacete".
- Día 10 de marzo. A las 20:15 horas en el salón de actos de la Delegación Provincial de Cultura, Mesa redonda "La prensa actual"; con representación de los diarios "La Tribuna", "La Verdad" y del seminario Crónica de Albacete y Castilla-La Mancha.
Moderará Isidro Sánchez Sánchez, vicerrector de la Universidad de Castilla-La Mancha.

TEATRO

* Ciclo de teatro infantil por el Ayuntamiento, a través de la concejalías de Educación y Cultura y el consorcio Cultural Albacete.
- Día 1 de marzo. "Los ladrones" por La Pajarita de Papel, a las 16:00 horas.
- Día 2 de marzo. "El rodaje", a las 10:30 horas.
- Día 8 de marzo. "Grnn" por Cómicos, a las 10:30 horas.
* Teatro en el Auditorio.
- Día 3 de marzo. El grupo de teatro "Thales" estrenará a las 20:30 horas su última obra "Noches de amor efímero".

CONCIERTOS

* Actuaciones musicales organizadas por Cultural Albacete.
- Día 28 de febrero. Concierto de la Orquesta de Cámara de L'Emporda, a las 20:15 horas en el Auditorio Municipal.

CONCURSOS

* XVI Concurso Nacional de Narraciones convocado por la Federación Provincial de Amas de Casa, Consumidores y Usuarios "Los Llanos".
- El plazo de admisión de los trabajos será del 2 de febrero al 15 de abril.
- Las bases del concurso son las siguientes:
Podrán participar cuantas mujeres lo deseeen de todo el territorio nacional.
Los trabajos tratarán los temas referidos al consumo, la familia y La Mancha. La extensión máxima será de 5 folios y la mínima de tres.
El premio extraordianrio, al igual que el primero estará dotado con 50.000 pesetas; mientras que el segundo será de 25.000 pesetas.
* Certamen Literario convocado por la Agrupación Cultural Alcandora.
- La Agrupación Cultural Alcandora convoca los premios Alcandora de Poesía y Cuento de acuerdo con las siguientes bases:
Podrán participar todos los escritos siempre que sus trabajos están escritos en lengua castellana. Habrá dos modalidades: Verso y poesía.
La extensión máxima en poesía no podrá sobrepasar los 50 versos y en cuento no superarán los tres folios. Se han establecido dos premios para cada modalidad, consistentes en dibujos de importantes artistas plásticos locales.
La fecha límite para la recepción de trabajos es el 1 de abril.
* I Concurso de Relatos Breves 1.994. Organizado por la Asociación para la Cultura y el Ocio de la Tercera Edad (A.C.O.T.E.).
- Con motivo del día internacional de la Mujer Trabajadora, A.C.O.T.E. y la Dirección Provincial del Inserso han convocado un concurso de relatos breves bajo el lema "El voluntariado femenino en Ayuda a Domicilio.....un camino a recorrer.....".
La fecha límite de entrega de trabajos es el próximo día 28 de febrero en los locales de la citada asociación.

INFORMACION CULTURAL

* Punto de Información Cultural (PIC) del Ministerio de Cultura:
En la Biblioteca Pública del Estado, C/ San José de Calasnz, 14 5ª planta. Teléfono 348454.

M.C.D.2022

La voluntad de Obras Públicas es solucionar desperfectos, "pero hay que actuar en base a los informes técnicos porque hay que conocer las causas que los producen"

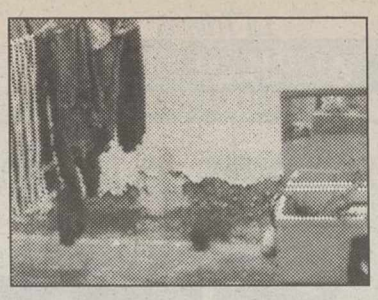

Después de 4 años en que comenzaron las quejas, los desperfectos han empeorado

Siguen sin solución las '90 viviendas' de Tejares

Vecinos de las '90 viviendas' de protección oficial de la calle Tejares siguen quejándose a la Delegación de Obras Públicas porque después de 4 años que empezaron su batalla para que les solucionasen los desperfectos que acusaban estas casas, no se ha hecho nada al respecto.

Menchu VERA

Tras reiteradas protestas que comenzaron a producirse en el año de 1.990 de la vecindad que habita las "90 vivendas" de promoción pública de la calle Tejares, siguen escuchándose en la Delegación de Obras Públicas, ante el malestar y la indignación de estas gentes, pues hasta la fecha la Administración no ha cumplido el compromiso que hace tres años adquirió con estos vecinos para dar solución a los desperfectos producidos en estas viviendas, los cuales acusaban en mayor en la abundante humedad, suelos y grietas en paredes. Pasado todo este tiempo, y despúes de que cada uno de ellos haya recibido una contestación en base al informe no elaborado, enviada por la Delegación de Obras Públicas, el próximo lunes se reunirán los vecinos para tratar el tema de "lo que nos quiere dar el Ministerio, ya que al principio nos dijeron una cosa y ahora es otra muy distinta pues sólo quieren arreglar unas cuantas viviendas, siendo esto una gran injusticia pues todos tenemos el mismo problema y todos estamos luchando para que nos den nuestras casas, las cuales con mucho esfuerzo estamos pagando y nosotros sí estamos con ésto".

Por el contrario, el delegado de Obras Públicas en Albacete, Antonio Escribano, sí asegura haberse acometido algunas de estas obras, "pues la calidad de esta Delegación es tomar de una vez los problemas, pero tenemos que actuar en base a los informes técnicos, que estudiados de forma individual en cada caso, hay que poner en conocimiento de la Delegación cuál es la causa que produce tales deficiencias, ya que la obra en general es considerada como buena. Al igual que en algunas de estas casas ya se han solucionado los desperfectos, según Escribano, la voluntad desde el organismo es seguir acometiendo obras, "pero los informes del director de obra, Antonio Peiró, nos deben indicar qué es lo que habría que hacerse exactamente, ya que es imposible actuar sin conocer la causa del desperfecto, pues en algunos casos el problema es de difícil solución".

Según los vecinos, este informe ya ha sido realizado por arquitectos de esta Delegación y en éste se contempla que "salvando las deficiencias, el conjunto de la edificación es notable, detectando deficiencias en la inspección de tales, en aspectos relacionados con los suelos (pavimento de baja calidad); humedades de capilaridad, por condensación, por filtraciones, por falta de estanqueidad y por puentes térmicos; grietas (debidas a las retracciones de los revestimentos y leves asientos de obra), grifería (la utilizada es de baja calidad faltando el caudal debido), además de contemplarse otras deficiencias constructivas.

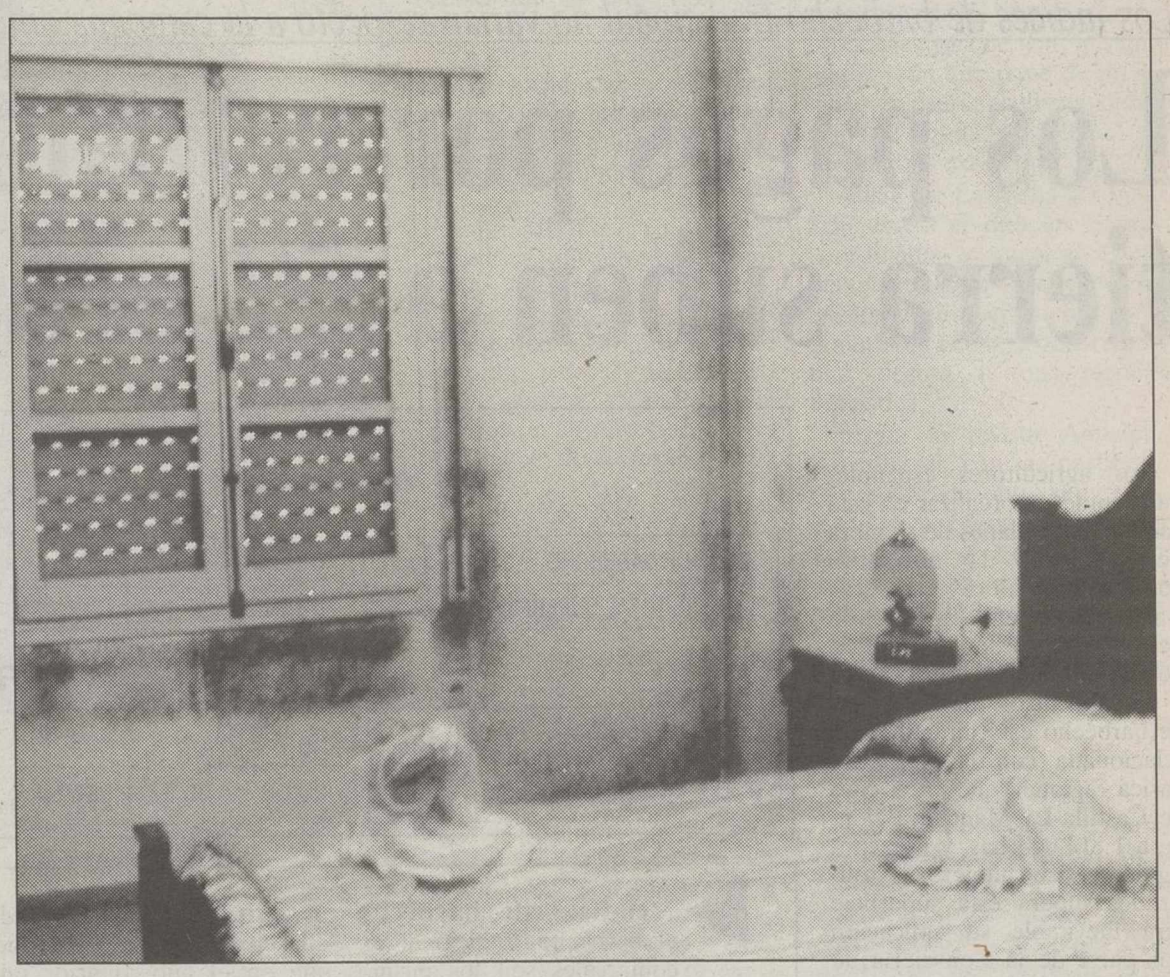

La desesperación está llegando a esta vecindad de Tejares, pues sus peticiones caen en saco roto.

La Vereda, defraudada por el Gobierno nacional y local

Menchu VERA

Con el fin de canalizar en las áreas correspondientes del Ayuntamiento las inquietudes y problemas de los ciudadanos, tras las continuas visitas que el Grupo de Izquierda Unida municipal lleva a cabo en los barrios de la ciudad, el pasado lunes los concejales de IU estuvieron en La Vereda para tratar con esta vecindad algunos problemas que tanto achacan al país, como a la ciudad y que de algún modo hacen que los más perjudicados ante este panorama sean estas zonas. De este modo, analizaron la situación política y económica que afecta a Albacete y su implicación directa en La Vereda.

El sentirse defraudado fue el denominador común de la conversación, pues así dijeron sentirse tanto esta vecindad como los concejales de Izquierda Unida, ante las promesas incumplidas de nuestro presidente, Felipe González, sobre el "cambio", manifestando en este sentido que "habría que luchar desde las capas más desfavorecidas".

También coincidieron en que después del 27 E habría que seguir empujando para que el Gobierno cambie de actitud, invitando IU a La Vereda a que en las elecciones europeas "se les castigase no votando al PSOE".

Centrándose más el diálogo a nivel local, los vecinos seguían manifestando sus quejas ante la falta de viviendas, "ya que esta reivindicación es casi histórica y el Ayuntamiento hasta la fecha no ha movido ni un dedo en este aspecto por La Vereda". Según el viceportavoz de IU, José Eduardo Martínez Valero, esta gente está viviendo en unas condiciones deficientes. Además de haber sido engañadas en la legislación de Jerez cuando les prometieron que las viviendas que se construyeron en su momento las ocuparían gente de La Vereda y por el contrario no fue así, habitándolas otras gentes que nada tienen que ver con el Barrio". A pesar de que los vecinos de La Vereda son conscientes de que Izquierda Unida lleva, desde hace tiempo, una batalla seria por la adquisición de suelo para construir, estos concejales les dijeron que "tenían que seguir luchando y no parar de moverse, pues en este Barrio hay mucho terreno para poder emprenderse este cometido, siempre que el Ayuntamiento esté dispuesto a comprar o expropiar en esta zona".

El nuevo servicio de la Policía de Barrio también salió a relucir en la reunión, por la preocupación que ha despertado en La Vereda el que otra vez pueda dejar de prestarse, tras la polémica suscitada los últimos días por el desacuerdo existente en el Cuerpo en relación con el nuevo plan de estructuración. Asimismo, los responsables de Izquierda Unida se limitaron a transmitirles tranquilidad.

La falta de instalaciones deportivas en este lugar es algo que reivindica la Asociación de Vecinos, pues el poder contar con un colegio para ello, les supone también una dificultad, ya que el más cercano lo tienen en el Barrio San Pablo. "Todos estos temas están ya planteados en el Ayuntamiento -dijo IU- pero en lugar de empezar a trabajar sobre ellos el equipo de gobierno los bloquea". Lo que hace pensar a los vecinos de La Vereda que se gobierna de espaldas al pueblo, de ahí que, según manifestó la AV, apostarían por dar más credibilidad a otros grupos que a los socialistas "porque ya son demasiadas las promesas incumplidas".

M.C.D.2022

La superficie máxima de secano para la región se ha fijado en 1.814.000 hectáreas.

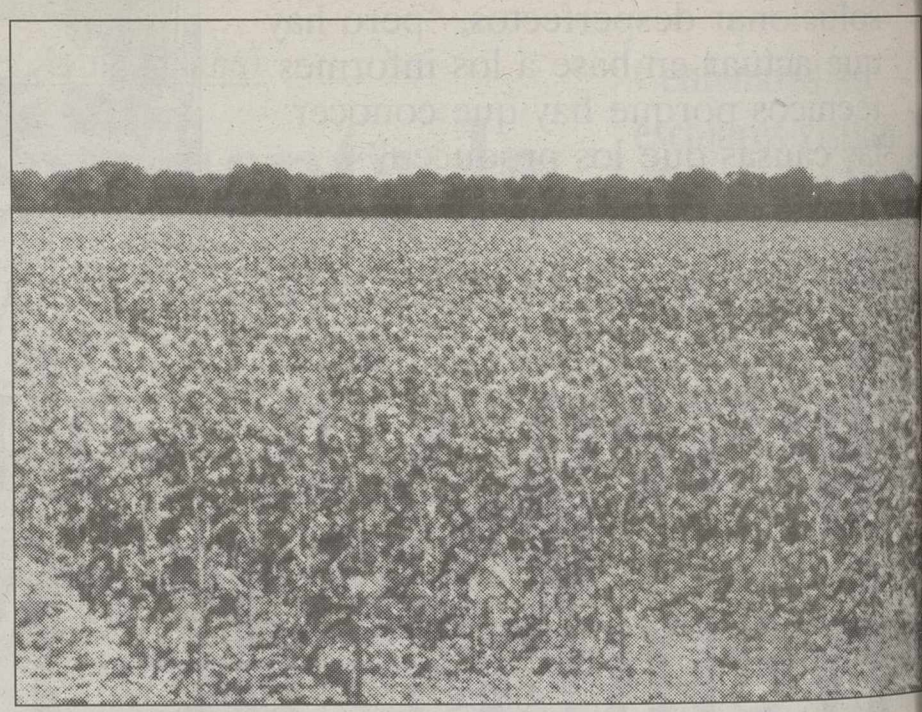

Se permitirá el trasvase de superficies de secano a regadío.

Los índices de barbecho tradicional no varían respecto a la campaña anterior

Los pagos por retirada de tierra suben a 57 ecus

LT

Los agricultores españoles han tenido que realizar en esta campaña sus planes de siembra desconociendo la normativa comunitaria sobre barbecho, tras el retraso en la aprobación del reglamento de la Comisión de Agricultura.

La aplicación de la orden de barbecho está directamente relacionada con la superficie básica regional, que en el caso de Castilla-La Mancha asciende a 1.814.000 has. y por consiguiente si el número de solicitudes supera esta superficie será inevitable su aplicación por parte de la Consejería de Agricultura, responsable en último extremo de controlar esta cuota regional. En caso contrario, como ocurriera en la campaña anterior, que no se sobrepasó esta superficie, parece lógico que exista una mayor flexibilidad de control, aunque los agricultores deben recordar que el barbecho es obligatorio y por tanto debe figurar en su solicitudes.

	MANCHA	MANCHUELA	SIERRA ALCARAZ	CENTRO	ALMANSA	SIERRA SEGURA	HELLIN
INDICE DE BARBECHO	40	40	50	50	60	100	50
% SOBRE TOTAL SUPERFICIE	28'57	28'57	33'33	33'33	50	90	33'33
10% DE TOLERANCIA							
INDICE DE BARBECHO	30	30	40	40	50	90	40
% SOBRE TOTAL SUPERFICIE	23'08	23'08	28'57	28'57	33'33	43'37	28'57

Indices de barbecho en Albacete.-Las novedades para esta campaña en el barbecho tradicional en Albacete son escasas ya que los índices de barbecho comarcales son los mismos que en el año anterior tal y como se indica en el cuadro superior y en el que también se refleja el tanto por ciento sobre el total de superficie. En este sentido la normativa permite también una tolerancia del 10% para hacer más flexible la aplicación de este reglamento con los resultados que indica el gráfico.

La retirada de tierras

El sistema de pagos compensatorios nace con un condicionamiento a una retirada de tierras. Este porcentaje de retirada es obligatorio para los denominados grandes productores y también para los pequeños que libremente opten por el sistema general.

El reglamento base fijó el porcentaje en un 15%, estableciendo una compensación que para la presente campaña será de 57 ecus, en torno a las 11.000 pesetas por hectárea.

El reglamento contèmpla la posibilidad de establecer una retirada de cultivos que no sea rotatoria a condición de que el porcentaje fuera superior al 15%. De esta forma para la presente campaña ya se ha regulado y el porcentaje elegido es el del 20%.

La última modificación de este reglamento abre la posibilidad de que se pueda hacer una retirada mixta (15% en una parte de la explotación y 20% en otra) así como la posibilidad de transferir la obligación de retirada de tierras a otro productores, pero ninguno de estos aspectos ha sido regulado todavía y para esta campaña no se va aplicar.

En la retirada rotativa de tieras la relación entre superficie cultivada para la que se solicita la ayuda y la superficie retirada ha de ser de 85 a 15 en todas las regiones con algunas excepciones puntuales.

Las parcelas retiradas no rotativas no pueden volverse a utilizar para este fin hasta dentro de cinco años y sus dimensiones deben tener como mínimo 0,3 has. de superficie y 20 metros de ancho. En la retirada no rotativa se debe dejar el 20% de la superficie de cultivo durante 60 meses y su relación debe ser de 80 a 20.

De esta forma los cultivadores de secano para calcular la retirada de cultivos que tienen que hacer es necesario que apliquen primero el porcentaje de barbecho tradicional a las superficies que dediquen a los cultivos de cereales, oleaginosas o proteaginosas y a continuación si son grandes productores aplicar el 15% ó 20%, resultando la superficie a utilizar.

Trasvase de tierras de secano a regadío

La modificación del pasado 24 de enero posibilita a los productores flexibilizar la retirada de tierras trasvasando esta obligación del regadío al secano, teniendo en cuenta que para esta operación es necesario hacer la equivalencia en toneladas.

De esta forma en la comarca de La Mancha, habría que dejar 3,5 has. en secano por cada ha. de regadío; en La Manchuela, 2,86 has; en Alcaraz, 3,58; en el Centro, 3,31; en Almansa, 4,41; en la Sierra del Segura, 3,58 y en Hellín 4,41 has. en secano por cada una de regadío.

La única limitación de este trasvase del regadío al secano es que la superficie efectivamente retirada en hectáreas no sea superior al 50% del total por el que se pidan los pagos compensatorios.

Por último también existe la posibilidad de una retirada adicional voluntaria que tendría el mismo pago compensatorio que la retirada de tierras y su porcentaje no puede ser superior al 50% del total de la superficie por la que se solicita la ayuda

Por último subrayar que esta retirada adicional de tierras tiene la calificación por el reglamento comunitario de uso alternativo, pero para el cálculo de siembras de oleaginosas es una retirada más y por lo tanto no se puede computar como tierra cultivada.

AGROPECUARIA CASA DE LAS MONJAS, S.A.
PLANTA DE DESHIDRATADO, GRANULADO Y EMPASTILLADO DE ALFALFA
¡¡ATENCION!! Agricultores de Alfalfa. Agropecuaria Casa de las Monjas, Teléfono planta: 58 02 40, sita en Ctra. Santa Ana La Herrera, Km. 2, compra su alfalfa de la presente campaña, con las mejores condiciones.
PRECIO A CONVENIR — PAGO CONTADO
CONTRATOS HOMOLOGADOS POR EL SENPA DE CANTIDAD O SUPERFICIE
ANTES DE VENDERLA CONSULTENOS
Fabricante autorizado número 102009

M.C.D.2022

obra de Fermín Cabal, mezcla de comedia y drama, ha conseguido importantes premios

Hoy, representación de "Travesía" en La Roda

LAMORA

a Casa de la Cultura de Roda se prepara para recihoy en su auditorio, una s grandes representaciones rales de los últimos años. nfadora en cada uno de puntos de la geografía por e pasa y habiendo recibido mportante premio Tirso de na en el año 1991, la obra Fermín Cabal, "Travesía", dispuesta a sorprender al ico rodense.

on una magnífica puesta en a y una historia que mezcomedia, pasión y drama, ín Cabal demuestra una más, ser uno de los más s valores de la escena ñola junto a tres actores o: Emilio Gutiérrez Caba, Martínez y Santiago os, que interpretan a las ción sus respectivos pape-

Travesía" cuenta las peris de tres personajes que en un barco con destino nea. Mariana (Luisa Mar- viaja con su marido, ngo (Santiago Ramos) y l camarote contiguo lo Lucas (Emilio Gutiérrez , un personaje enigmáque lleva un cargamento el hospital de Mopti (Maurante toda la travesía se situaciones cómicas, eróiernas y también dramápor causa de las relaciones ste triángulo. Todo ello acompañado por una exceanda sonora de Jaime a y Eduardo Barbero perente integrada en la acción.

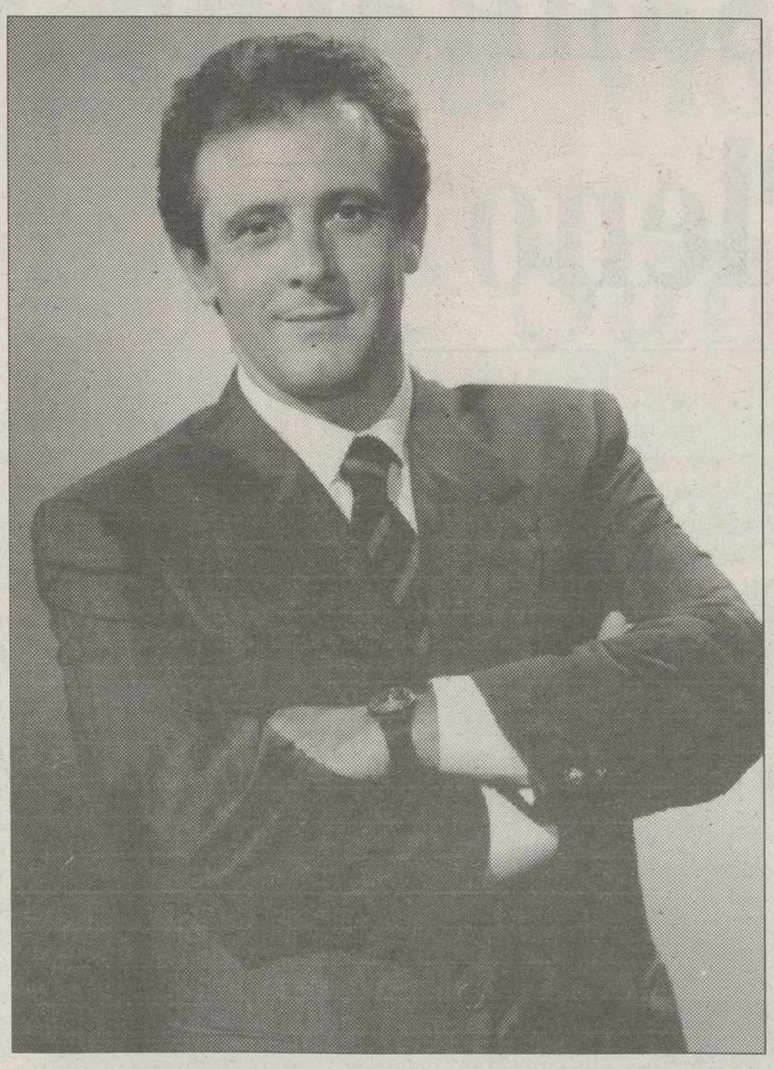

Emilio Gutiérrez Caba, uno de los protagonistas de "Travesía".

Fermín Cabal tiene en su haber doce títulos, entre los que destacan "Y yo con estos nervios", versión de "Beyond Therapy" de Christopher Durang o "Entre tinieblas", la versión teatral de la película de Pedro Almodóvar. En 1985 realiza su primer largometraje "La reina del mate".

Cabal, director y autor con una gran facilidad para crear historias, ha querido reflejar en su última gran obra, la vida de tres personajes de hoy, perplejos ante la sociedad y ante ellos mismos –el misionero, libre e idealista; la mujer, con un gran vacío en su vida; el funcionario español, frustrado– por medio de diálogos divertidos y hábiles a un ritmo trepidante.

Emilio Gutiérrez Caba, uno de los actores españoles con más tablas sobre el escenario, cuenta en su larga lista de éxitos.

En "Travesía" representa a un personaje soso y prudente que con sus magníficas dotes interpretativas y habitual maestría, ha conseguido hacer atractivo.

Luisa Martínez, en el papel más difícil, envuelve el ambiente con una gran naturalidad. Ha participado en más de 15 representaciones entre las que destacan "Yerma" de Federico García Lorca, "La Rosa de papel de Valle Inclán o "Inés de Castro" de Antonio Ferreira.

Y Santiago Ramos, con una gran experiencia en el mudno del cine. Con títulos como "Se infiel y no mires con quién", "La Vaquilla", "El año de las luces", "Orquesta Club Virginia" o "Las cosas del querer".

Una buena ocasión, sin lugar a dudas, para acercarse al teatro y disfrutar con una de las mejores representaciones, por muchos motivos, de los últumos años, en el Auditorio de la Casa de la Cultura de La Roda continuando con las actividades programadas para 1994, el día 26 a las 8 de la tarde.

Actuación en Caudete del Dúo Reinecke, agrupación de música de cámara

LT

El auditorio de la Casa de Cultura de Caudete acoge hoy, a las 19,30 horas, la actuación del Dúo Reinecke, compuesto por Antonio Soria, al piano y José Lozano, clarinete.

Se trata de una agrupación estable de música de cámara, que abarca en sus interpretaciones todos los estilos, desde el clásico a la música del siglo XX.

De ellos ha dicho Xavier Montsalvatge que son "un dúo equilibrado que pone de manifiesto una seria profesionalidad como la aguda sensibilidad de dos artistas excelentes".

Alicia De Larrocha ha dicho "encuentro el dúo en sí muy coordinado y musical, pero debo decir que lo que me ha encantado especialmente es la Sonata op. 120 nº 1 de Brahms, que ejecuta de una manera fantástica".

Según la revista Amadeus "su relación con las partituras es equilibrada, sutil, seductora. Ya son poéticos con Robert Schumann, ya hacen emerger con una suma expresividad las profundidades brahmisinas, ya colorean muy atractivamente los contrastes de la Sonata de Bernstein".

Detención

Por otra parte, en el término de Caudete, fuerzas del Destacamento de Tráfico de Almansa procedieron a la detención de A.R.S., por conducir bajo los efectos de bebidas alcohólicas.

El 20% de la oblación mundial ponemos del 80% e los recursos del planeta.

Colabora con

anos Unidas

ción: En los principales Bancos y Cajas de ahorro, en las 74 Delegaciones y en su Comité Ejecutivo:
Barquillo, 38, 2º • 28004 Madrid
Tfno: (91) 308 20 20 • Fax. 308 42 08

Unicef agradece la publicación gratuita de este anuncio.

02002 ALBACETE
Teodoro Camino, 8. Tel. 21 23 15

FUTBOL

Campo de la FEDERACION

CAMPEONATO DIVISION HONOR SUB–19

DOMINGO, 27 FEBRERO 94

A las 12 de la mañana

F.C. BARCELONA

ALBACETE Bpie.

DIA DE AYUDA AL FUTBOL BASE.
Sres. Socios Entrada Especial
Niños hasta 13 años GRATIS

IBERVILLAS
En la zona de mayor futuro de Albacete

Los Porches II

2ª Fase

INMEJORABLES CONDICIONES DE PAGO A UN PRECIO EXCEPCIONAL

De 150 a 220 m², 3 y 4 dormitorios
materiales nobles, calefacción individual
jardín Privado, piscina
buhardilla y cocina amueblada.
Buena comunicación en autobús con línea 4

Horario: sábados y domingos: 10:30 a 14:00
Miércoles, jueves, viernes y sábados: 16:30 a 19:30.
Lunes y martes, descanso.
Telfs.: (967) 50 24 66 - (91) 551 00 01/02

Promueve:
IBERICA DE INVERSIONES, S.A.

M.C.D.2022

El último Pleno extraordinario del Ayuntamiento estuvo marcado por los temas sanitarios, ante la discusión sobre la cesión de terrenos para construir un centro

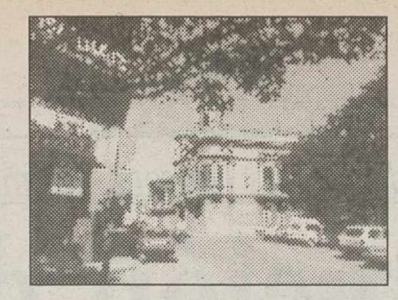

Ante la urgencia de la cesión de terrenos para el centro

Los temas sanitarios, al último Pleno

Se celebró un Pleno urgente en el salón de plenos de Villarrobledo. Se hizo extraordinario por la necesidad de remitir a la Tesorería de la Seguridad Social, INSALUD y Consejería de Sanidad, antes del día 28, en el punto de cesión de terrenos para la construcción de un centro sanitario.

Angel LAGUIA

El último Pleno extraordinario estuvo marcado por los temas sanitarios.

Importante fue el punto del expediente de la cesión de terrenos para la construcción de centros sanitarios.

El alcalde hizo una propuesta a la Corporación.

¿Conoce la coorporación las múltiples gestiones realizadas ante instituciones y autoridades sanitarias a fin de resolver el problema sanitario de Villarrobledo?

No es preciso profundizar en el tema con demasiados pormenores por ser ampliamente conocido no sólo por los miembros de esta Corporación sino por todos los ciudadanos de Villarrobledo.

La historia reciente nos permite recordar cual era la situación en el 1979 de la llamada casa de socorro, el cambio cualitativo y cuantitativo que se produjo con el actual edificio dió cierta dignidad a unos de los servicios basicos que deben de tener todos los ciudadanos esa transformación se completó tras la promulgación de la Ley de Sanidad con la incorporación de una plantilla de médicos y sanitarios que comformaron el nivel primario de los servicios sanitarios.

Escala de valores

Consideramos en una escala teórica de valores que se dio aquí como en otras muchas poblaciones un importante paso en la consolidación de la medicina primaria y servicios pediatricos, no es el momento de juzgar el sistema sanitario sino de incidir en la situación concreta de nuestro pueblo, tanto por su entidad de población como por la distancia que los separa de Albacete capital, donde se ubica el hospital de destino de previsión de nuestra salud y de corrección de nuestra emfermedad, no existe motivo alguno de enjuiciar la actividad del cuerpo sanitario que realiza sus funciones en Villarrobledo que en términos generales hemos de aceptarla como correcta sino reputar la falta de medios humanos y materiales como insuficientes, hasta el punto que empiezan a ser degradantes si observamos los niveles medios de atención sanitaria en España.

Población

Villarrobledo por lo anteriormente expuesto en cuanto a su población, casi 22.500 habitantes en el último censo del 93 y por su lejanía exige una nueva transformación de los servicios sanitarios. La Corporación que me honro en presidir no a escatimado esfuerzos ante el INSALUD ni ante la Consejería de Sanidad, para los fines explicitos que a continuación se detalla.

1º La construcción de un nuevo centro de salud con capacidad suficiente para la población indicada.

2º La construcción de un centro sanitario con medios humanos y tecnicos e instrumentales suficientes para dar respuesta a los problemas sanitarios de Villarrobledo.

3º El citado centro sanitario debe de atender a los emfermos de dialisis que por circunstancias no conocidas superan el nivel medio por cada mil habitantes.

Para ello propongo que sean cedidos a la Tesoreria de la Seguridad Social, tal como se nos a solicitado 6.000 metros cuadrados de terreno propiedad del municipio de Villarrobledo para la construcción de los citados centros iniciando el expediente para tal fin.

Bernardo Cabañero, en posesión de la palabra afirmó que: "Que el Grupo popular esta dispuesto a votar a favor de la cesión del terreno necesario, siempre que sea para un Hospital Comarcal, para montar otro Centro de Salud, como el que tenemos, un poco más amplio y no mayores medios humanos de especilistas ni técnicos el grupo popular no está dispuesto a eso".

Para terminar Cabañero le dijo a Segovia que la Ley del suelo se la había leído y que el PGOU fué aprobado con la nueva ley del suelo y exige el plan la dotación de suelos dotacionales definidos y para cambiarlos hay que modificar el PGOU y que tampoco sería mayor problema que si es para un Hospital el grupo popular apoyaría el punto y se sacaría todo por unanimidad.

Porque lo que Villarrobledo necesita según Cabañero no es otro centro de Saluda es un Hospital Comarcal de características al de Hellín.

Francisco Segovia indicó que la propuesta la había presentado al pleno y que era la que tenía valor formal ante el INSALUD y la Junta de Comunidades y que será suficiente para atender con generosidad a todos los habitantes de Villarrobledo desde el punto de vista sanitario.

Votación

El concepto de Centro Sanitario es mucho mas amplio, dijo Segovia. A continuación se procedió a la votación 11 votos a favor 9 abstenciones.

Bernardo Cabañero quiso justificar el voto, por no haber definido su posición a lo largo del debate. Segovia le recordó que el reglamento que los grupos participantes en un debate de un punto no tienen derecho a participar nuevamente porque ya lo han hecho.

Cabañero le pidió al secretario que leyese el artículo. Segovia levantó la sesión durante cinco minutos. El secretario dio lectura al artículo 103 que dice: proclamado el acuerdo los grupos que no hubieren intervenido en el debate o que tras este hubiesen canbiado el sentido de su voto podrá solicitar del presidente un turno de explicación del voto.

Expedientes de expropiación forzosa

A. L.

En el punto 3 del orden del día del Pleno, transacciones expedientes de expropiación forzosa.

Bernardo Cabañero portavoz del partido popular, observó: "Que según los precios marcados por el jurado provincial de expropiación forzosa que suponía 15.969.999 pesetas y la propuesta presentada por el Grupo de gobierno es de 19.655.000 pesetas entre las dos operaciones de expropiación".

Cabañero subrayó, no procede, porque perjudica al Ayuntamiento con esta negociación en 3.785.001 pesetas. Le parece bien pagar lo que marca el jurado provincial de expropiación forzosa y que tambien hay que tener en cuenta que no existe dotación presupuestaria, afirmando que ya lo decía que los presupuesto no correspondian con la realidad, y de momento tendrán que hacer un expediente de modificación de credito para adoptarlo presupuestariamente, cuando todavía no hace ni 28 días que se aprobó el presupuesto de ahí que el grupo popular calificaramos de unos malos presupuestos.

Fernández Delicado, portavoz del Grupo socialista, puntualizó "si pero... es la postura de Cabañero, siempre, a cualquier inversión que pueda venir a nuestro pueblo en una fuerte inversión para un centro sanitario".

Después hizo un recorrido por los presupuestos explicando el equilibrio en las inversiones y en ingresos y gastos. A la hora de negociar las expropiaciones se entró en la oferta y la demanda. Que la calificación del terrero expropiado en el PGOU es de zona escolar, afirmo Delicado "que en Villarrobledo se han construido naves industriales en terrenos rústicos con proyectos que había realizado usted como perito industrial", Cabañero respondió que se ciñese al orden del día.

El Aacalde Segovia, le quitó la palabra a los concejales populares indicandoles que se estaban poniendo nerviosos y que debía de ser por razones políticas no personales.

Afirmó Segovia en el tema de si el terreno es zona escolar o no, que ultimamente ambos portavoces no se habían leído la Ley del suelo, y esta dice, que no existen zonas dotacionales calificadas sino zonas dotacionales y en términos generales son las que se utilizan en el concepto dotacional no en el concepto calificado para ser escolar, sanitario, cultural, etc.

Aprobándose este punto por mayoria de 10 a favor 8 en contra.

M.C.D.2022

La Tribuna
ALMANSA

Hoy sábado, a partir de las 18 horas se va a proceder al segundo de los traslados que la Imagen de la Virgen de Belén va a realizar durante el presente año

La Imagen saldrá de la iglesia de San Roque y realizará un recorrido no habitual

La Patrona visita el distrito de San Isidro

Hoy sábado, a partir de las 18 horas se va a proceder al segundo de los traslados que la Imagen de la Virgen de Belén va a realizar durante el presente año con motivo de la celebración del 350 aniversario de su nombramiento como Patrona de Almansa. El programa de actos previsto para hoy se inician a apartir de las 18 horas en la iglesia de San Roque con la celebración de una misa en despedida de la Imagen. Al término de la función religiosa, y tal como se hizo la pasada semana, se procederá a trasladar a la Virgen a la Parroquia de San Isidro a través del siguiente itinerario: Plaza de San Roque, Paseo de la Libertad, Mendizabal, Clavel, Industria, Buen Suceso y Plaza de Santiago Bernabéu (donde la Viregen será recibida con velas y luminarias por Reina, Damas y Abanderadas).

Luis BONETE PIQUERAS

Los actos de conmemoración del 350 aniversario del patronazgo de la Virgen de Belén, en lo que a los traslados de la Imagen se refiere, comenzaron el pasado sábado, día 19 con la salida de la Parroquia de la Asunción y su llegada a la iglesia de San Roque. Decir, que el acompañamiento que el pueblo realizó a su Patrona fue inmenso. Se puede calcular en más de tres mil personas las que con un gran fervor (no exento de alegría), acompañaron durante el trayecto a la Virgen más guapa de todos los almanseños. En ese primer traslado se dieron notas muy curiosas, ya que en algunos momentos la Imagen fue llevada a hombros exclusivamente por señoras, detalle éste al que no se está acostumbrado en la ciudad, pero que demuestra la realidad del deseo expresado en su día por la Asociación de Pastores de la Virgen, que la Imagen fuera llevada por todas aquellas personas que lo desearan, simplemente había que estar en condiciones. Por otro lado, decir también, que la Imagen paró ante la puerta de todos aquellos domicilios en que por una causa u otra se solicitó (mayormente donde había enfermos o personas mayores que no podían salir a la puerta, ventana o balcones). En definitiva, un primer traslado lleno de alegría y en el que todos los almanseños colaboraron de alguna manera. Por fin, la llegada de la Patrona a la iglesia de San Roque se vió acompañada del disparo de un magnífico castillo de fuegos artificiales y un gran recibimiento a cargo de las Reinas y personal festero que vino a redondear la primera visita oficial que la Virgen de Belén realizó al distrito de San Roque durante el presente año Mariano.

La Virgen de Belén recorrerá hoy el distrito de Belén.

Segundo traslado

Hoy sábado, día 26 los actos de traslado de la Imagen de la Virgen de Belén, verán su continuidad con la visita que la Patrona celebrará al Distrito de San Isidro.

El programa de actos previsto para hoy se inician a apartir de las 18 horas en la iglesia de San Roque con la celebración de una misa en despedida de la Imagen. Al término de la función religiosa, y tal como se hizo la pasada semana, se procederá a trasladar a la Virgen a la Parroquia de San Isidro a través del siguiente itinerario: Plaza de San Roque, Paseo de la Libertad, Mendizábal, Clavel, Industria, Buen Suceso, Plaza de Santiago Bernabéu (don de la Viregen será recibida con velas y luminarias por Reina, Damas y Abanderadas del Distrito, procediéndose a continuación al disparo de un gran castillo de fuegos artificiales y un alarde de arcabucería a cargo de la Agrupación de Comparsas), Pablo Picasso, La Paz, Virgen del Pilar, Pérez Galdós, Norias, Juan XXIII, Pérez Galdós, Albacete, La Rosa, Valencia y Santa Lucía hasta llegar a la Parroquia de San Isidro.

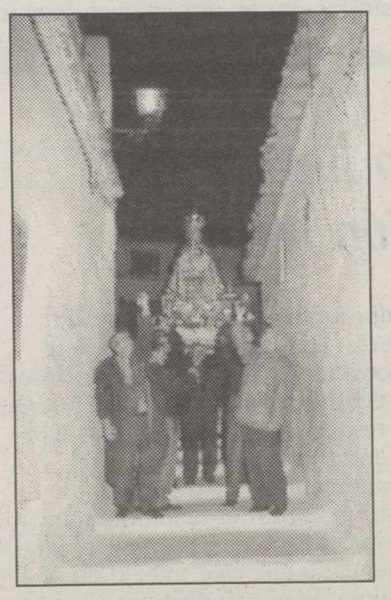

La Virgen el en callejón del Moro.

El día 5 la Virgen irá al convento de los Franciscanos

Los actos que se celebrarán en la Parroquia de san Isidro durante la semana que viene con motivo de la estancia de la Patrona, consistirán fundamentalmente, en el oficio de funciones religiosas; el domingo día 27 se celebrarán tres misas, a las 10,30, 12 y 19 horas.

El lunes, día 28, misa a las 19 horas por la intención de los difuntos. El martes, día 1 de marzo misa a las 19 horas con la administración del Sacramente de la Unción de enfermos. El miércoles, misa a las 19 horas dedicada a la intención de las familias almanseñas. El jueves, día 3 de marzo, se celebra el día de los niños, teniendo lugar una celebración a las 18 horas con los niños y otra a las 19 horas. El viernes, día 4 a las 19 horas misa con los jóvenes, y a las 20 horas penitencia comunitaria.

Los actos religiosos de san Isidro finalizarán el sábado, día 5, con la celebración de una solemne función religiosa en despedida de la Imagen que marchará al Convento de los PP. Franciscanos.

M.C.D.2022

Aunque inicialmente el proyecto no gozó de la crítica favorable del comercio, el Ayuntamiento sigue acariciando la idea de declarar El Rabal como zona peatonal

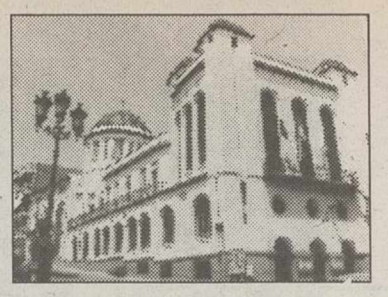

La idea ya ha sido considerada negativa por parte de los comerciantes

El Rabal podría ser peatonal próximamente

Aunque cuando inicialmente se planteó el proyecto no gozó de la crítica favorable de la inmensa mayoría de comerciantes de esta zona, el Ayuntamiento sigue acariciando la idea de declarar el Rabal como zona peatonal, o por lo menos llegar a la solución de compromiso en el sentido de que lo fuese a determinadas horas.

Angel ROMERO GARCIA

La revisión del Plan General de Ordenación Urbana ha vuelto a poner de actualidad un tema que en su momento creó la alarma entre la mayoría de comerciantes del Rabal, la peatonalización de esta céntrica calle, según el proyecto que el Ayuntamiento parece no haber abandonado y que vuelve por tanto a ser centro de atención informativa.

Hace algún tiempo y tras la pavimentación de la calle Benito Toboso, surgió igualmente la idea de que el Rabal también podría recibir el mismo tratamiento, ante lo que varios comerciantes de esta zona expresaron su malestar porque la idea siguiese adelante, ya que la consideraban contraria a sus intereses económicos, al argumentar que, de llevarse a cabo, supondría la bajada en las ventas ante la perspectiva de resultar poco atrayente para los ciudadanos el tener que desplazarse a pie a este lugar, cuando podían realizar sus compras en otros lugares de la ciudad.

Como continuación de esta polémica hay que recordar como también hubo manifestaciones de protesta cuando se redujo el espacio destinado para aparcamiento de vehículos, o el excesivo celo a juicio de algunos que se mantuvo durante algunos meses con las denuncias a quienes dejaban sus coches mal estacionados.

La peatonalización de El Rabal cuenta con la oposición del comercio de la zona.

Entrevista con el alcalde

El tema hizo que incluso se llegase a solicitar una entrevista con Fructuoso Díaz para que se tratase de solucionar este problema, entrevista que con bastante retraso se llevava finalmente a cabo y donde tampoco quedó muy claro cuál sería el futuro definitivo de esta zona, aunque el hecho de que en aquellos momentos se encontraban algunos edificios en obras pareció alejar temporalmente este problema, sin que ello significase que se abandonaba tajantemente la idea.

Con posterioridad a esta situación y sin que desde el Ayuntamiento se negase definitivamente que el Rabal podría ser en algún momento peatonal, se volvieron a escuchar rumores en el sentido de que podría llegarse a una solución de compromiso, como es el caso de convertir esta calle en zona sin tránsito rodado a determinadas horas, mientras que en los momentos en que los comercios estuvisen abiertos se continuaría permitiendo el tráfico.

Esta podría ser la solución que finalmente se adoptase por el equipo de gobierno municipal, según las referencias que nos han llegado juntamente con el avance de la revisión del PGOU.

Con ella se trataría de que los comerciantes no viesen lesionados sus intereses y al mismo tiempo se conseguiría dejar la calle para el exclusivo uso de los peatones en unas horas determinadas.

Multas

Por otra parte, en algunos momentos y cuando el tema de las multas a los vehículos estacionados se encontraba en plena efervescencia, también se especuló con la posibilidad de que se limitase el aparcamiento temporalmente, aunque esta idea pareció no tener demasiada base ya que no ha vuelto a mencionarse nuevamente.

Si acostumbrar al tráfico rodado a la supresión del paso por la calle Benito Toboso para acceder a la zona norte de la ciudad ya fue objeto de toda clase de comentarios ante el problema suscitado, no hay duda de que si se sigue adelante con la idea de peatonalizar el Rabal, aunque sea a determinadas horas, podrían volverse a renovar los comentarios sobre detractores y partidarios de esta innovación, no faltando los comentarios de muchas personas en el sentido de preguntarse que objeto tendría declarar peatonal el Rabal a determinadas horas, cuando no es una zona que tenga mucho movimiento fuera del referido horario comercial, mientras que tampoco faltan los que se inclinan a pensar que de esta forma la típica calle hellinera podría ver reforzado su atractivo en el sentido de convertirse en un lugar de paseo, especialmente en la epoca veraniega, siendo mayor la cantidad de ciudadanos que la visitarían.

Todavía no hay confirmación oficial

Aunque el tema de momento no ha vuelto a ser tocado por parte de los ediles hellineros, no solamente la revisión del PGOU lo ha puesto de actualidad, sino que otros factores también parecen indicar que dentro de poco tiempo se podría adoptar una decisión final al respecto, ya que según nos han informado algunas personas, entre las las obras de infraestructura que se proyectan realizar por parte de una empresa de servicios es necesario realizar el tendido de un cable bajo el pavimento de esta calle y según nos indican desde el Ayuntamiento se ha recomendado que este trabajo no se realice hasta dentro cierto tiempo, lo que podría significar que el proyecto de peatonalización sigue adelante, si bien por parte oficial no hemos tenido confirmación de este aspecto, cosa que tampoco es muy orientativa ya que en ocasiones anteriores se han cumplido las informaciones que habíamos adelantado.

M.C.D.2022

HELLIN

Agradecimiento de "La Samaritana"

A. ROMERO

Teresa Amelia Felipe Alva-o, presidenta de La Sama-na,hermandad cuyo grupo ultórico es el cartel anun-dor de la Semana Santa de año, ha querido dar las cias a los ciudadanos de llín por la colaboración que tenido para con esta rmandad.

Teresa Amelia ha realizado resumen de la historia de hermandad: "La Samari-a se fundó en 1965, un gru- de cinco o seis hellineros cuyo frente estaba Rafael ipe Hernández, que figura- como presidente. Compra- las imágenes al escultor sé Zamorano, pagándose gún las condiciones del res-ctivo contrato y financiándo- con la ayuda de todos los dadanos hellineros, a quie-s se les solicitó su colabo-ción para tal fin. Al año de quirirse las imágenes del po escultórico la herman-d se integraban en las pro-siones, desfilando sus naza-nos con túnicas de raso azul. s años más tarde las per-nas que acompañaban a fael Felipe se van retirando, rando en la hermandad un po de conductores profesio-es de Hellín y algunas otras rsonas, como es el caso de an Hernández Sánchez y berto Bleda, que siempre n permanecido en la her-ndad, este último mencio-do todavía continúa. Con el so de los años se acuerda e desfilen, además de los zarenos, chicas vestidas a la anza de la Samaritana y más de la hermandad queda a rgo de los mencionados fael Felipe, Alberto Bleda Juan Hernández, quienes olectan donativos de todas hellineros para continuar su trabajo, entregándose a ienes colaboraban un peque-cantaro de barro, símbolo la hermandad".

radecimiento

"Gracias a estas gestiones ontinúa explicándonos la sidenta– se consiguen con-cionar más túnicas, aumen-do el número de nazarenos, o ello para mayor engran-cimiento de la Semana Santa Hellín. Actualmente existe junta directiva que se preo-pa cada año de organizar la rmandad con todo el cariño mundo, engrandeciendo estras procesiones. Con res-to al grupo escultórico hay cir como anteriormente estu-depositado en la ermita del vario y allí hubiese seguido no ser por los consejos del ador José Zamorano, que mendó a la junta directiva traslado a otro lugar donde le afectasen tanto los cam-s de temperatura, a causa del enclave de la ermita, observándose problemas en las imágenes, que hubieron de ser resturadas.

Quiero agradecer a todos los ciudadanos hellineros –indica finalmente Teresa Amelia– al igual que a los componentes de mi junta directiva, la ayuda que en todo momento me han prestado, ya que puedo indicar con orgullo que a todas las puertas donde he llamado para solicitar ayuda me han prestado su colaboración, por lo que se puede decir que la Hermandad de La Samaritana es un poco de cada hellinero".

La Hermandad de "La Samaritana" agradece a Hellín su colaboración.

Enorme final de rebajas.

Equípese a mitad de precio.

Y pague en 3 meses sin recargo.*

Solo hasta el lunes 28.

No pierda esta ocasión única: equipe ahora a toda su familia a mitad de precio. Galerías le ofrece un 50% de descuento en miles de artículos de **moda, complementos y zapatería** de invierno.

Vea, además, las nuevas tendencias de primavera 94 y nuestra promoción Escalas de Asia. Equípese, venga a Galerías.

* Compras superiores a 30.000 ptas.

Benefíciese de los precios y la Tarjeta Galerías.

Galerías Preciados

M.C.D.2022

Créditos aprobados en el Consejo de Ministros celebrado ayer

Las regiones reciben dinero para Servicios Sociales

LT

El Consejo de Ministros aprobó ayer la distribución de varios créditos presupuestarios entre Comunidades Autónomas, por una cuantía global de 15.238 millones de pesetas, en concepto de subvenciones para la realización de programas de Servicios Sociales, Protección del Menor y Plan Gerontológico.

Según informa el Ministerio de Asuntos Sociales, los diferentes programas serán cofinanciados en distintas proporciones por el Estado, comunidades y entidades locales.

De esta forma, a la aportación estatal, que es la que se aprobó ayer, hay que añadir las cantidades con que contribuirán las comunidades, las Corporaciones Locales y, en algunos casos, los fondos comunitarios, que superan con carácter general el 50 por ciento de la cuantía presupuestada por el Gobierno.

Créditos para Servicios Sociales.

De la cifra global aprobada por el Consejo, se destinarán 8.613 millones al desarrollo de prestaciones básicas de servicios sociales de las Corporaciones Locales mediante convenios-programa.

En la realización de los diferentes programas del Plan Gerontológico se emplearán otros 4.000 millones de pesetas, en tanto que 1.188 millones servirán para subvencionar guarderías infantiles laborales.

Las Comunidades Autónomas contarán también con 700 millones para programas de atención a la primera infancia (con menos de tres años); 519,7 millones para prevenir la marginación y lograr la inserción del pueblo gitano, y 218 millones para atender a personas en situación de precariedad, con riesgo de exclusión social o económica.

Ley de Contratos

Por otra parte, l Gobierno aprobó la remisión a Las Cortes del proyecto de Ley por el que se modifica la regulación del Código Civil sobre contratos de servicios y de obra, en el que se introducen garantías para que el contratista de una obra pueda cobrar la contraprestación correspondiente de la persona que le encargó la obra. Según la Secretaría General del Portavoz del Gobierno, este proyecto de ley tiene el objetivo de adaptar la realidad social de regulación civil del contrato de servicios y de obra a la doctrina jurisprudencial y a la moderna terminología jurídica.

Además de garantizar el cobro a los contratistas de obras, se garantiza igualmente a los subcontratistas, de modo que se les otorga preferencia a sus créditos y, especialmente, la facultad de solicitar garantías de pago y de suspender la obra durante su ejecución si se prevé que el que la encargó no podrá abonarles la contraprestación, bien por la disminución de su solvencia o por su comportamiento. Se incluye en la cadena de responsables al llamado "promotor de la obra".

145 millones de la Junta para mejorar zonas comerciales de Toledo

El consejero de Industria y Turismo, Alejandro Alonso, y el alcalde de Toledo, Joaquín Sánchez Garrido, firmaron ayer seis convenios de colaboración por los que la Junta invertirá 145 millones de pesetas en la mejora de algunas calles de la ciudad ubicadas fundamentalmente en zonas comerciales.

Estos convenios contemplan obras de mejora de acondicionamiento de las calles Talavera, Diputación y Escalona (por importe de 22 millones de pesetas), el acerado de Reconquista, Palomarejos y Santa Teresa (40 millones de pesetas), y el acondicionamiento de la calle Carrera (17 millones) y de zonas comerciales del Casco Histórico (30 millones).

Los acuerdos firmados también incluyen la mejora de la plaza de Juan de Mariana (11 millones de pesetas) y la del alumbrado público del Casco Histórico (25 millones).

Sánchez Garrido señaló que estos convenios representan "mejoras sustanciales" que afectan a zonas comerciales de la ciudad y destacó que un 70% de la inversión va dirigida al Casco Histórico de la ciudad.

Por su parte, el consejero de Industria indicó que estas mejoras beneficiarán tanto a los vecinos de Toledo como a los comerciantes y turistas que visitan la ciudad, y agregó que desde la Administración "debemos velar por el apoyo a la actividad comercial".

Según el alcalde, una de las obras más destacadas será la de acondicionamiento de la calle Carrera "porque se van a acortar las distancias considerablemente entre las zonas de Santa Bárbara y Santa María de Benquerencia con Reconquista-Casco Histórico".

Alejandro Alonso, consejero de Industria.

El alcalde de Toled defiende las Juntas de Distrito

LT

El alcalde de Toledo, Joa quín Sánchez Garrido, dij ayer que la creación de las Jun tas Municipales de Distrito e la ciudad no supondrán dupli cidad de funciones ni incre mento alguno del gasto mun cipal, "ya que se fraccionar el presupuesto de otra maner y se redistribuirán los serv cios". Sánchez Garrido precis que, en caso de aprobarse e el próximo Pleno la creació de las Juntas de Distrito, Ayuntamiento fraccionará presupuesto con arreglo a la competencias de las misma "pero en modo alguno supo drá aumento del gasto ni co tratación de personal".

Asimismo, el alcalde indic que las Juntas de Distrito n son "una creación caprichos sino que se trata de procur que los vecinos se benefici de una mayor eficacia en gestión municipal" y anunc que harán falta una serie etapas necesarias para su pleno funcionamiento.

Sánchez Garrido dijo qu en primer lugar, tiene q aprobarse su creación en Pleno "porque no podem vender la piel del oso ant de matarlo", y después se est blecerán las competencias las Juntas y sus ubicaciones fís cas, así como la designaci de los presidentes, vicepres dentes y representantes de la mismas. Como paso previo la propuesta, el Pleno Mun cipal tendrá que aprobar tam bién una modificación d Reglamento Orgánico con fin de sustituir la expresió "Juntas Municipales de Barrio por "Juntas Municipales d Distrito" y darles una may racionalidad, agrupando barrios limítrofes en distrito municipales. En este sentid el alcalde explicó que las Junta serán por distritos porque ser inviable la creación de una Jun ta en cada barrio de la ciuda

Reivindicación vecinal

Por su parte, el portavo municipal de IU, Angel Dora do, destacó que este acuerd político "no hace más que aten der una reivindicación histórica del movimiento vecinal toleda no" y agregó que este proces deberá llevarse a cabo "des la mesura, prudencia y enorm responsabilidad que conlleva creación de las Juntas d Distrito".

En caso de aprobarse la pro puesta, se formarían la Junt de Santa María de Benquere cia (que incluiría las zonas res dencial e industrial del barrio la de Santa Bárbara (que aba caría su delimitación actual) la Junta de Distrito Norte (qu incluiría los barrios de Buena vista, Palomarejos, San Antón Santa Teresa, Reconquista Poblado Obrero).

En la zona centro (Casc Histórico y aledaños), las fun ciones de una posible Junt quedarían cubiertas por los propios servicios centrales de Ayuntamiento, al estar locali zados en el mismo ámbito geográfico.

M.C.D.2022

El ministro Portavoz desmintió que esté prevista una reunión entre Felipe González y José María Aznar para desbloquear el proceso de diálogo

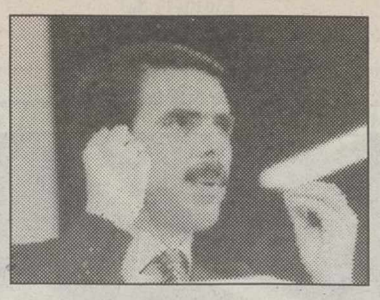

ara ultimar el llamado "impulso democrático"

El Gobierno pide más 'flexibilidad' al PP

ministro de la Presidencia, Alfredo Pérez Rubalcaba, amó ayer al PP que se comporte con "realismo y ibilidad" en las negociaciones sobre el impulso democrático, de manera que no las condicione en cuestiones exigen acuerdo. En rueda de prensa tras el Consejo de Ministros, Rubalcaba hizo hincapié en que existe "urgencia" por materializar en acuerdos esas conversaciones y agregó que deben tener prioridad aquellos asuntos en los que hay más sintonía entre los grupos y que afectan al funcionamiento de las instituciones.

ADRID. (Agencias).- que no planteó fechas límiara llegar a acuerdos, sí ó de que todas las fuerzas icas deben esforzarse "en próximos días" por conseio.

simismo, evitó especificar cuestiones son las que conra más urgentes y admitió la intención del Ejecutivo avanzar "en paralelo" con s los grupos ha dificultado oceso negociador.

bre las relaciones Gobier-PP, aseguró que "lo razo-" es no condicionarse amente cuando la situa- requiere un pacto entre dos principales partidos y o como ejemplo la reno-ón de vocales del Consejo eral del Poder Judicial, la cual se precisa una oría de tres quintas partes Parlamento.

ras rechazar que esté pre- una reunión entre Felipe zález y José María Aznar desbloquear el proceso, ez Rubalcaba señaló que no sa que los populares ten- una estrategia negociadora da en el "todo o nada" actiquen el chantaje.

no de los elementos motivo conversación, el Estatuto de VE, llevó al portavoz del bierno a reconocer que sus ciones son más cercanas a maciones como CiU y el y que al PP.

Respecto a la comisión parentaria que investigará la ión de Luis Roldán al frende la Guardia Civil, indicó la decisión acerca de quién presidirá corresponde a las tes y el Gobierno nada tiene que decir.

En cuanto a la crisis de la pañía automovilística San-, dijo que el Ejecutivo está ocupado e interesado y a espera de recibir un plan viabilidad por parte de los tores de la empresa, para diarlo, en contacto con la ministración autonómica y al.

La única limitación en la sión del Gobierno en este nto que concretó Pérez balcaba es que el Estado no trará en el capital de la empresa.

En la comparecencia semanal ante la prensa, el titular de Presidencia reveló que existen unos estudios preliminares sobre una reforma de la administración periférica del Estado, que González ya ofreció durante su investidura, el año pasado.

Sobre el presunto asesinato del ciudadano Manuel Ramón Puchol en Bolivia a manos de policías militares, Rubalcaba explicó que el ministro de Exteriores, Javier Solana, había recibido una llamada de su homólogo boliviano en la que además de presentarle excusas por el suceso mostraba el interés del Gobierno boliviano de llegar hasta el final en la averiguación de los hechos.

Pérez Rubalcaba hizo hincapié en que existe "urgencia" por materializar en acuerdos esas conversaciones.

Multas por rebasar las cuotas de producción lechera de la CE

El Gobierno aprobó también un Real Decreto sobre normas reguladoras del sector lácteo del régimen de tasa suplementaria, que completa la adaptación a la reforma de la Política Agraria Común (PAC). Se establecen multas a los ganaderos que rebasen las cuotas asignadas por la CE. Durante 1994 cada litro de leche fuera de cupo pagará cincuenta y siete pesetas; un 115% sobre el precio indicativo de la Comunidad Europea.

El Consejo de Ministros aprobó también el reglamento de procedimiento sancionador en materia de tráfico, circulación de vehículos a motor y seguridad vial, cuya única novedad es que las autoridades deben contestar los pliegos de descargo de los automovilistas en un plazo máximo de siete meses.

Javier Solana.

Solana: "El Gobierno, conmocionado por la matanza de Hebrón"

El ministro de Asuntos Exteriores, Javier Solana, expresó ayer en Sevilla la condolencia y conmoción del Gobierno español por la muerte de cincuenta palestinos en la ciudad israelí de Hebrón y aseguró que aunque el proceso de paz tiene muchos enemigos "somos más los que queremos que salga bien".

Solana, que recibió en el aeropuerto de Sevilla al ministro de Asuntos Exteriores británico, Douglas Hurd, con el que se reunió ayer en el coto de Doñana, dijo a los periodistas que se está poniendo "la máxima intensidad y energía" en conseguir que el proceso de paz entre israelíes y palestinos salga bien.

El titular de Exteriores hizo un llamamiento para que la declaración de principios se aplique con la mayor brevedad posible y se eviten actos como éste, en el que el ataque judío a una mezquita de Hebrón provocó ayer la muerte de más de cincuenta palestinos.

Sobre la misión de los "cascos azules" españoles en la antigua Yugoslavia, Solana aseguró que "va a ser quizá más importante" a partir del levantamiento del cerco serbio a Sarajevo para llevar la ayuda humanitaria a través de la ruta del río Neretva y recalcó que los soldados trabajarán ahora en "condiciones mejores".

Respecto a la posibilidad de que González sustituya a Jacques Delors como presidente de la Comisión Europea, Solana declaró que el jefe del Gobierno español seguirá trabajando por la construcción europea desde nuestro país.

M.C.D.2022

Manuel Fernández "Lito" despejó ayer las dudas sobre si optaría o no a la Secretaría General de UGT.

Saracíbar niega reuniones con Alfonso Guerra en busca de apoyo para el candidato oficial

'Lito' presenta su candidatura oficial a la Secretaría de UGT

MADRID. (Fax Press).- El actual secretario de la Federación del Metal de UGT, Manuel Férnandez "Lito" anunció ayer oficialmente su candidatura a la secretaría del sindicato en el 36 Congreso que celebrará el sindicato entre el 7 y el 10 de abril. Con ello, son ya dos los candidatos que optan a suceder a Nicolás Redondo, después de que el 8 de febrero, el responsable de la Federación de Andalucía, Cándido Méndez, decidió hacer oficial su candidatura.

Ayer también, el responsable de Organización ugetista, Antón Saracíbar, reconoció ante los medios de comunicación que la Comisión Ejecutiva decidió presentar a Méndez ante los cada vez más insistentes "rumores" de que se estaban produciendo reuniones entre Narcís Serra, algún miembro socialista del ala renovadora y "Lito" y José Alvarez, responsable de la federación catalana del sindicato. Saracíbar culpó a "Lito" de emitir valoraciones ante la organización que ponían "en tela de juicio" la honradez de los miembros de la Ejecutiva del sindicato, de que "algunos miembros habíamos trincado dinero de la PSV, y reclamar por ello que ningúno de los actuales dirigentes "nos presentamos a la Ejecutiva en el próximo Congreso".

"Al apoyar a Méndez -éxplicónos defendemos de estas acusaciones y rumores, ya que con él se garantiza la autonomía del sindicato y la unidad de acción con CC.OO: representa modernización y futuro y no se le puede relacionar con el pasado, porque Lito tampoco representa el futuro". Y concluyó este punto asegurando que con Méndez se introducirán los aspectos positivos que ha tenido el sindicato, pero sin producir "cambios bruscos", porque no son buenos para nadie.

El número dos ugetista asumió las críticas que les culpan de no haber intervenido antes para propiciar una sola candidatura y negó que hayan existido reuniones con Alfonso Guerra o algún guerrista en busca de su apoyo para el candidato oficial. De esta forma justició la "no neutralidad" de la dirección del sindicato, porque si bien no puede hacer campaña, siempre ha opinado sobre todo lo que ocurre en la organización. En esta ocasión se ha intentado "evitar al PSOE su tentación de intervenir", ya que "parece que los renovadres del PSOE apoyan a Lito y pretenden volver a la etapa de 1982/85', y en contrapartida negó que "los gerristas apoyen a Méndez", pese a que "teóricamente" este sector apoya a la actual directiva y Méndez es el candidato que ha presentado. Finalmente, se mostró convencido de que al final sólo se presentará una candidatura y de que el 36 Congreso se desarrollará de forma "tranquila y sosegada".

Por su parte, "Lito" despejó ayer las dudas sobre si optaría o no a la Secretaría General del sindicato y anunció oficialmente la presentación de su candidatura, después de comprobar que "ha sido imposible llegar a un consenso con los compañeros de la candidatura oficial". Precisamente es sobre el debate de ideas en lo que quiere alcanzar el consenso, porque en su opinión, "no es un problema de personas" y los problemas de la UGT no se arreglan "incluyendo a Lito en una candidatura".

El responsable del Metal ugetista negó con rotundidad haber mantenido reuniones con Serra o miembros del sector renovador, como parece acusarle la dirección del sindicato, y justificó que se le aproxime a las posiciones de esta corriente del PSOE ya que uno de los apoyos con que cuenta, el responsable de la Federación Catalana, José Alvárez, mantiene buenas relaciones con estos socialistas.

Cientos de cooperativistas de PSV bloquearon a Carlos Sotos

Unos 300 cooperativistas de PSV trataron anteanoche de impedir a Carlos Sotos, ex gerente de la cooperativa de viviendas del sindicato UGT, la salida de los estudios de Antena 3, tras ser entrevistado por Campo Vidal.

Al conocer la presencia de Sotos por la televisión, cooperativistas de PSV de la promoción madrileña de Valdebernardo bloquearon las tres puertas de acceso a Antena 3 TV hasta las tres de la madrugada, cuando dos furgonetas policiales sacaron a un grupo de personas, entre las que se supone que iba Carlos Sotos, con quien querían "entrevistarse" los cooperativistas afectados.

Al lugar acudieron doce coches "Z" de la Policía, así como tres furgonetas y un helicóptero que sobrevoló la zona. Fuentes de los cooperativistas informaron a Efe de que una mujer mayor resultó herida cuando la Policía cargó contra los concentrados.

ETA amenaza con atentar contra varias estaciones de trenes en Bélgica

BRUSELAS. (Efe).- Las estaciones de ferrocarril de Bruselas, Lieja y Gante fueron abiertas al público y al tráfico de trenes ayer por la tarde, al estimar las autoridades belgas poco creíbles las amenazas de explosión de bombas en nombre de ETA.

Un comunicado firmado por la organización terrorista ETA había advertido por la mañana de la colocación de tres bombas en las estaciones centrales de tren de Bruselas, Gante-Saint Pierre y Lieja, que explotarían entre las 16:00 y las 19:00 horas (15:00 y 18:00 GMT).

El Ministerio del Interior aconsejó poco antes de las 14 horas la reapertura de las tres estaciones de tren por considerar que no existía una amenaza real de ETA.

La radio belga informó de la existencia de un comunicado de ETA a las autoridades belgas desmintiendo la colocación de las bombas y lamentando la utilización de su nombre en la amenaza contra las estaciones de tren.

El primer comunicado con la amenaza de bombas, estaba redactado en neerlandés y aparecía una firma en árabe.

Decenas de miles de personas que trabajaban en el perímetro de la Estación Central de Bruselas fueron desalojadas, entre ellas los empleados de la compañía aérea Sabena y de la central del primer banco del país, "Generale de Banque".

Tambien las estaciones de tren de Lieja y Gante fueron acordonadas y se impidió al público el acceso a sus inmediaciones.

El ministro belga del Interior, Lous Tobback, comparecerá a las 18:30 horas (17:30 GMT ante los medios informativos para informar sobre las amenazas de atentados en las tres estaciones.

Las amenazas pueden estar relacionadas con la decisión del comisario de Refugiados de Bélgica, Marc Bossuit, de negar asilo político a dos ciudadanos españoles, Raquel García y Luis Moreno, presuntos colaboradores de ETA, anunciada el pasado día 18 de febrero.

"Fitipaldi", procesado

El juez de la Audiencia Nacional Ismael Moreno ha procesado al dirigente de la banda terrrista ETA José Arregui Erostarbe "Fitipaldi"o"Fiti", por asesinato frustrado del teniente-fiscal de este tribunal, Eduardo Fungairiño, al remitirle supuestamente una carta-bomba que no llegó a explotar.

Fuentes de la Audiencia señalaron que, además, este Tribunal propuso ayer, a raíz del procesamiento, que el Gobierno solicite a Francia, país en el que está preso "Fiti", su extradición para que sea juzgado en España por esta causa, en la que de momento es el único inculpado.

M.C.D.2022

uez instructor del caso ha incoado diligencias previas por un presunto delito de homicidio

Detenidos 4 menores por a muerte del motorista

ARCELONA. (Efe).- La cía ha detenido a cuatro ores de edad, entre ellos hermanos gemelos, por su unta participación en la berrada que el pasado jue- causó la muerte de un orista al resultar degollado una cinta atravesada en la Industria de Barcelona. os detenidos, según fuentes ciales, tienen 15 (los dos manos gemelos), 14 y 12 de edad y viven cerca del en que se produjo el inci- e, en el barrio del Camp Arpa de Barcelona.

a Policía estaba desde el es tras la pista de los hachos que presuntamente etieron la gamberrada con ecuencias mortales para el orista Juan Matías Delgado ano, de 42 años, quien actó contra la cinta cuando dirigía a su domicilio de rugada, tras haber cerrado ar de su propiedad.

as citadas fuentes informa- de que los cuatro menores enidos serán interrogados a Jefatura Superior de Poli- de la Vía Laietana de Bar- na y pasarán hoy a dispo- n del fiscal de menores de aluña.

Unos cincuenta motoristas y vecinos del fallecido se concentraron ayer en el lugar de los hechos.

gencias por un presunto o de homicidio

l juez instructor del caso, Pablo González, ha incoa- diligencias previas por un unto delito de homicidio ialó ayer que se sospecha- que fueron varias personas, o mínimo dos, las que cru- n una cinta de embalar ata- a una farola y una tubería gas, a una altura de 1,50 os del suelo en la calle stria.

a autopsia hecha a Juan as Delgado Lozano revela falleció de "asfixia por ngulamiento", ya que el cto de la cinta en el ello cuando conducía la icicleta le causó la rotura de la tráquea.

La víctima no falleció inmediatamente

Juan Matías Delgado, que regentaba un restaurante en la Travesera de Gracia de Barcelona y era padre de un niño de trece años, no falleció inmediatamente e incluso logró hablar con un taxista, aunque poco después tuvo los primeros síntomas de ahogo.

Unos cincuenta motoristas y vecinos del fallecido se concentraron ayer en el lugar de los hechos para expresar su repulsa por el acto y colocaron un ramo de flores y una pancarta en la que se podía leer: "Matías, siempre te recordaremos".

El funeral por Juan Matías Delgado se oficiará hoy en las capillas de Sancho de Avila de Barcelona.

El Ayuntamiento se personará como parte en el proceso

El Ayuntamiento de Barcelona se personará como parte en la causa que se siga contra los autores de la gamberrada que causó el pasado jueves la muerte de un motorista que resultó degollado por una cinta atravesada en la calle Industria de Barcelona.

El Ayuntamiento califica de acto "vandálico y criminal", en un comunicado difundido ayer la gamberrada que causó esta muerte.

El gobernador civil de Barcelona, Jaume Casanovas, expresó ayer su preocupación por la baja edad de los autores de "actos tan siniestros". Casanova aseguró en una entrevista emitida por Radio 4 que para él ha sido una "sorpresa" el desenlace de la investigacion, y dijo que le causa "pavor pensar que se trata de gente tan joven".

Recordó, en ese sentido, otros sucesos recientes, como los de jóvenes que lanzaban piedras a los coches desde puentes de las autopistas, o el del joven Andrés Rabadán, de 20 años, el presunto autor de los descarrilamientos de trenes en la línea del Maresme.

Miles de inversores denuncian haber sido estafados por las sociedades Procom-Forexco

BARCELONA. (Efe).- Multitud de personas que confiaron sus ahorros a las sociedades Procom-Forexco están denunciando en las comisarías de toda España el haber sido estafadas mediante la supuesta colocación de sus inversiones en mercados de futuros, de materias primas y divisas, que posteriormente nunca recuperaron. Un portavoz de la Jefatura Superior de Policía de Barcelona informó ayer de que muchos de los inversores se encuentran en Cataluña, donde operaba principalmente Procom, pero los estafadores consiguieron contactar también, a traves del teléfono o el fax, con inversores de todo el territorio nacional, como Valladolid, Oviedo o Lugo.

Las comisarías españolas tienen formularios e instrucciones específicas para canalizar estas denuncias, algunas de las cuales han llegado también a la Comisión Nacional del Mercado de Valores y al Banco de España, que colaboraron con la policía en la investigación de la estafa, que podría superar los 4.000 millones de pesetas.

Los afectados se encuentran incluso en el extranjero, donde los responsables de Procom-Forexco habían operado con anterioridad.

Ayer por la mañana pasaron a disposición judicial el alemán Klaus Wunsche y el español Antonio Anglada, dos de los principales responsables de Procom, que fueron detenidos el pasado martes en Barcelona.

Un juzgado de Barcelona ya tramita una querella criminal dirigida contra Wunsche, Anglada y los otros dos socios de Procom, los alemanes Reiner-Albin Eichhorn y Rolf Clemens Ottenstroer, que están siendo buscados por la Policía, si bien se cree que han abandonado España.

La Policía también esta atendiendo las consultas de inversores en otras sociedades intermediarias de dudosa fiabilidad.

Sesenta sociedades no autorizadas

Las brigadas de Policía Judicial disponen de un listado de más de 60 sociedades no autorizadas por la Comisión Nacional del Mercado de Valores (CNMV), conocidas en el ámbito policial como "chiringuitos financieros".

En el caso de que las sociedades no estén autorizadas por la CNMV, se recomienda a los inversores que exijan a los intermediarios que justifiquen fehacientemente la realidad de las operaciones o la devolución del dinero y, en caso contrario, que se presente la correspondiente denuncia. Los responsables de Procom contactaban con los inversores mediante llamadas telefónicas o remisión de fax encargadas a unos "comisionistas".

areo en el juicio que se gue contra Rafael Medina

EVILLA. (Fax Press).- La n ayer en el juicio que igue contra el duque de a y tres prostitutas acusa- del rapto de la menor de o años, Ana María, tuvo omento álgido en el careo durante tres minutos exac- mantenía la madre de la eña, Flora Trabajo y el esto testigo de los hechos, uel Peracaula.

eracaula, un hombre de 64 , fue la persona que se ntró a la pequeña de tres , Cristina, llorando en un eño parque cercado a su icilio "porque alguien se había llevado en un taxí a su hermana Ana Maria", la niña presuntamente raptada por el duque de Feria.

El careo parece haber beneficiado a la defensa del duque de Feria que quiere demostrar que la propia madre de la pequeña Ana María conocía y permitía que su hija visitara al duque de Feria, demostrando con ello que jamás existió secuestro dado que tanto la madre como la tía de la pequeña, Isabel Saltares, también acusada de rapto, llevaban a la pequeña ante la presencia de Rafael Medina.

Aumenta la sospecha de la implicación de la madre de la niña en los hechos.

M.C.D.2022

El presidente del Gobierno admite que él siempre ha tenido posiciones "más moderadas"

González afirma que no hay enfrentamientos con Guerra

MADRID. (Efe).– El presidente del Gobierno, Felipe González, afirmó anteanoche que "no hay un enfrentamiento entre Alfonso Guerra y yo, que yo perciba", aunque admitió que él siempre ha tenido posiciones "más moderadas" que el vicesecretario general del PSOE.

En una entrevista en el programa "Mesa de Redacción" de la cadena de televisión "Tele 5", Felipe González manifestó que "si lo deciden los compañeros, es altamente probable" que repita como candidato del PSOE en las próximas elecciones generales que, dijo, no se adelantarán y se celebrarán en 1997.

A lo largo de una conversación de hora y media con los periodistas Luis Mariñas, Fernando Jáuregui y Julio Fernández, el jefe del Ejecutivo señaló que España "está empezando a remontar" la situación económica -cuya recuperación será "lenta"- y que se frenará la destrucción de empleo este año, aunque se estén produciendo crisis empresariales como la de Santana en Linares.

Felipe González, quien dijo no tener una "visión catastrofista" del futuro de España, aseguró que "habrá pensiones" dentro de 25 años y criticó a aquellos que atacan los acuerdos entre el Gobierno y CiU.

Sobre los ex-policías José Amedo y Michel Domínguez dijo que, "si tienen derecho al tercer grado, que parece que sí es cierto, se les aplicará si se dan las condiciones que objetivamente así lo recomiendan".

Rechazó valorar la madurez política de José María Aznar como presidente del Gobierno y criticó que el PP haga "un programa cada dos meses", si bien añadió que intentará mantener "una comunicación fluida" con el líder del principal partido de la oposición.

Felipe González concedió una entrevista para el programa "Mesa de Redacción" de Tele 5.

El secretario general del PSOE, que en octubre cumplirá 20 años en ese cargo si sale reelegido en el XXXIII Congreso Federal, resaltó que no le crea "ninguna preocupación" Alfonso Guerra, de quien es amigo desde hace mucho tiempo. También agregó que no le preocupa Aznar, ya que lo que tiene, dijo, son "preocupaciones de país".

"Yo no deseo una dirección sin Guerra", manifestó, para asegurar a continuación que nunca ha hecho una lista de la Ejecutiva y que en el próximo Congreso "por primera vez pienso proponer una".

Admitió que él siempre ha estado en posiciones más moderadas que Guerra y que aunque han tenido discrepancias, nunca han sido sobre cuestiones de fondo ni de política económica.

Negó que esté pensando en trasplantar el modelo americano de partidos al PSOE y evitó pronunciarse sobre la continuidad de José María Benegas en la secretaría de Organización socialista. En este sentido se limitó a manifestar que Benegas "ha hecho un magnífico trabajo y tiene todos los méritos", igual que otros compañeros.

Tras expresar que no aspira a suceder a Jacques Delors en la Comisión Europea y que seguirá en la Moncloa, González reconoció que dirigentes de su partido como Narcís Serra, Carlos Solchaga, Javier Solana, José Borrell y Manuel Chaves podrían ser mejores presidentes que él.

Al referirse al impulso democrático, González criticó la actitud que mantiene el PP en las conversaciones al condicionar un acuerdo concreto a otras materias como si fuera un intercambio de "cromos", lo que en opinión del presidente del Gobierno supone una "perversión" del sistema.

Criticó a quienes intentan montar una campaña "disgregadora y peligrosa" en relación con la ley de normalización lingüística y a los que cuestionan los acuerdos entre el Gobierno y CiU.

Sobre estos últimos afirmó que "hacen un flaco servicio a la cohesión y la unidad de España con esa campaña", e insistió en su deseo de comprometer "al nacionalismo moderado en la gobernabilidad del Estado".

Manifestó que el PP, en un futuro, "puede ganar las elecciones y tendrá que hacer compromisos de Gobierno porque no tendrá mayoría absoluta".

Al referirse a la polémica desatada a raíz de las declaraciones del ministro de Economía sobre las pensiones, González resaltó que estas fueron "extraordinariamente medidas y prudentes".

Garantías sobre los contratos de aprendizaje

González negó las acusa ciones reiteradas de Azna en el sentido de que las per siones han experimentad una reducción de 8.00 pesetas mensuales desde l formación del últim Gobierno y afirmó que, p el contrario, se han incr mentado en un 8,4 p ciento.

Según el líder del PSO "hay un fallo en la EPA ya que "calculando las pe sonas que cotizan a la Seg ridad Social, más el sect público funcionarial, sale 700.000 personas más oc padas que las que daba última Encuesta de Pobl ción Activa". En cuanto la reforma del mercad laboral, que defendió, pr cisó que en los contratos d aprendizaje "habrá gara tías legales para que no hay mecanismos de sustitución se garantizarán porcentaj sobre la plantilla".

Abogó por un plan de vi bilidad para resolver la cris de la empresa automovilí tica Santana, pero precis que el Estado no pued hacerse cargo de la produc ción de coches, ni tampoc puede ser el socio capitalis de Suzuki.

"Yo no sé cuanto he cam biado. Tengo las misma convicciones y el mismo ám mo que cuando empecé gobernar en 1982, y má experiencia", dijo González

Por su parte, el coordi nador general de IU, Julio Anguita, ha dicho hoy en Córdoba que "mientras haya españoles inge nuos",Felipe González seguirá siendo president del Gobierno. Anguita seña ló a los periodistas, poc antes de pronunciar un conferencia sobre la reali dad europea en la Facultad de Derecho, que los vat cinios de González sobre l recuperación de la econo mía es algo que "vien diciendo hace cuatro año y siempre se ha caracteri zado por no dar una en e clavo".

GALERIA MINERVA
INVITA A CATORCE PINTORES A EXPONER DOS OBRAS CADA UNO DEL 5 AL 30 DE MARZO DE 1994
C/ FERIA, 49. TEL: 51 00 79.
ALBACETE

SE VENDEN LOCALES COMERCIALES DE
500 – 300 y 125 m²
INMEJORABLE SITUACION.
60 METROS FACHADA CHAFLAN 2 CALLES.
FRENTE SUPERMERCADO SEYCA. EN VILLARROBLEDO
TRATO DIRECTO PROPIEDAD
TFNO: 91–377 02 05 – 91–367 84 73

RESTAURANTE FLORIDA
CENA-BAILE
CON MUSICA EN VIVO TODOS LOS SABADOS
ESPECIAL MATRIMONIOS Y PAREJAS
SABADO 26 FEBRERO ORQUESTA DIAMANTE
PRECIO: 2.500 pts. POR PERSONA
¡¡¡ O SI LO PREFIEREN, VENGAN SOLAMENTE A BAILAR!!!
HOTEL FLORIDA:
C/ Ibáñez Ibero, 12 (Junto a Plaza de Toros)
Reservas: Tef. 22 70 58

SEÑORA
NO SE SACRIFIQUE MAS EN LA COCINA
CATERING MANISES
COCINA POR USTED, NUESTROS CLIENTES NOS AVALAN
C/ FERIA, 49. TEL: 51 00 79

¡BUENA SUERTE!
La Primitiva

M.C.D.2022

n los secretarios generales de UGT-A, Cándido Méndez, y de COAN, Julio Ruiz

El conflicto de Santana, n problema de Estado"

LLA. (Efe).- Los secre- generales de UGT-A, o Méndez, y de COAN, uiz, aseguraron ayer en que el conflicto de la de Santana Motor de (Jaén) debe ser tratado n problema de Estado, no tendría solución si sociolaboralmente.

reunirse con el presi- e la Junta de Andalucía, Chaves, los represen- de los sindicatos indi- n rueda de prensa que nsmitido al titular del o andaluz que en este a es necesaria la inter- del presidente español, González.

los sindicalistas, el con- endría difícil solución" ata como un problema oral, ya que Suzuki ha ido la cuota de mer- perseguía y no tendría a para cerrar la fac- or "deslocalización".

Ruiz aseguró que el no no está exento de abilidad en este proble- que ha actuado con un del pelotazo" ya que con los fuertes y fuerte débiles.

do Méndez destacó la e Andalucía tiene que er que la iniciativa en unto la ha llevado la cional Suzuki, "que dar mate" en tres el incumplimiento del bitral, la suspensión de el planteamiento de iciativas inaceptables.

ez destacó que Suzuki do con una estrategia ada y subrayó que "en nflicto no se puede con- el pueblo japonés con inacional", por lo que or la posibilidad de que gún brote xenófobo.

igente sindical aseguró problema de Santana referente en las elec- utonómicas del próxi- de junio, "y Chaves , y señaló que si no se resuelve satisfactoriamente, los andaluces comenzarán a pregutarse para qué sirven las instituciones autonómicas.

Ayer por la mañana varios miles de estudiantes de los centros de enseñanza de Linares, principalmente de E.G.B., se concentraron ante las puertas del Ayuntamiento Linares para pedir la continuidad de la empresa y de los 2.400 trabajadores de la misma, informaron fuentes de la Policía Local.

Con este acto ha comenzado la segunda fase de movilizaciones convocadas por el comité de empresa, junto a las concentraciones de trabajadores ante los cuatro accesos de la factoría para impedir la salida de vehículos.

Por su parte, el consejero andaluz de Trabajo, Francisco Oliva, descartó, una vez más, que la Junta de Andalucía vaya a entrar en el accionariado de la empresa.

Los secretarios de UGT-A y de COAN en un momento de su entrevista con Chaves.

El PP pide una intervención pública "puntual"

El presidente del Partido Popular (PP) de Andalucía, Javier Arenas, defendió ayer una intervención pública "puntual" para garantizar la viabilidad futura de la factoría Santana Motor, de Linares (Jaén), y exigió al Gobierno andaluz el cumplimiento de los compromisos adquiridos el pasado año.

Arenas dijo que tanto la multinacional Suzuki, principal accionista de Santana, como la Junta de Andalucía "han incumplido los compromisos" establecidos en el laudo presentado el pasado año, por lo que dijo que "lo primero que hay que hacer es cumplirlo".

Por su parte, el coordinador general de IU, Julio Anguita, aseguró en Córdoba que la crisis de la factoría de Santana en Linares (Jaén), es consecuencia de las políticas de los gobiernos nacional y regional de "vender trozos de este país sin amarrar a las empresas multinacionales".

Anguita añadió que el problema de Santana se ha generado "con la política de dinero fácil" auspiciada por el Gobierno.

El crecimiento de los salarios sufrió en 1993 la mayor desaceleración de los últimos años

MADRID. (Efe).- El crecimiento de los salarios sufrió en 1993 la mayor desaceleración de los últimos diez años, según un informe del Instituto Sindical de Estudios (ISE) de UGT, que califica de "falsa" la pretendida rigidez salarial.

El estudio señala que los salarios no han sido insensibles a la evolución de la coyuntura económica y al incremento del desempleo y rechaza que los crecimientos salariales hayan impedido la recuperación.

El incremento salarial medio por trabajador en convenios con efectos económicos en 1993, según datos de Ministerio de Trabajo que recoge el ISE, ha sido del 5,8 por ciento, 1,4 puntos inferior a los de un año antes.

Esta reducción, destaca UGT en un comunicado, es inferior a la disminución de la inflación en 1993, que cerró el año en una tasa del 4,9 por ciento, cuatro décimas por debajo de la del ejercicio anterior.

El informe aclara que una gran parte de los convenios que han tenido efectos económicos en el pasado año corresponden a convenios negociados y firmados en 1992 e incluso en 1991, cuando la recesión económica ni se vislumbraba.

El 5,8 por ciento de crecimiento salarial medio, precisa, es por tanto el resultado de sumar convenios heterogéneos desde el punto de vista temporal, de coyuntura económica, de crecimiento y de empleo.

Los nuevos convenios firmados durante 1993 registraron un incremento salarial del 5,12 por ciento, lo que representa, según el ISE, el mayor descenso de los salarios nominales de convenio de los últimos diez años.

El Instituto Sindical de Estudios considera que el hecho de que se haya estado culpando sistemáticamente a los salarios de crecimientos disparatados y de rigidez es porque "se estaba construyendo una falsa justificación para acometer una desregulación generalizada de la normativa laboral".

Vinculación de las subidas con la productividad

Por su parte, el consejo internacional asesor del Instituto de Estudios Superiores de la Empresa (IESE) propuso ayer vincular las subidas salariales a la productividad de cada empresa.

Este organismo asesor, formado por destacados dirigentes de empresas multinacionales de Europa, Asia y América, abordó en una reunión celebrada ayer en su sede de Barcelona las reformas en materia laboral adoptadas por el Gobierno, que calificó en un comunicado de "tímidas e insuficientes por temores políticos".

olsa notó la caída de Wall Street

RID. (Efe).- El índice de la Bolsa de Madrid r 0,96 puntos (un 0,28 to), con lo que al cierre cado continuo se situó 36,33 puntos.

ayores recortes fueron nstrucción, que baja ntos; seguido de inv. ia, con un desenso de erometalúrgicas - 2,97 , que bajan 1,80 pun- su parte, eléctricas y ción lograron subidas y 1,13 enteros res- ente.

bajas en la Bolsa de e agudizaron a medida nzaba la sesión, des- que Nueva York per- 1,33 por ciento el jueves. Sin embargo, en los mercados europeos, que abrieron también con importantes recortes, se moderó el signo negativo.

La Bolsa de Nueva York se desplomó debido al efecto combinado de la subida de los tipos de interés en los mercados crediticios y el colapso de una megafusión en el sector de las telecomunicaciones en Estados Unidos.

El factor principal de la caída fue la subida de los tipos de interés en los mercados crediticios, que de agudizarse podría frustrar la enérgica reactivación económica en Estados Unidos.

Mercado de divisas

Moneda	Comprador	Vendedor
1 dólar USA	139.593	139.873
1 ecu	157.517	157.833
1 marco alemán	81.419	81.583
1 franco francés	23.938	23.986
1 libra esterlina	207.213	207.627
100 liras italianas	8.292	8.308
100 francos belgas	395.085	395.875
1 florín holandés	72.493	72.639
1 corona danesa	20.790	20.832
1 libra irlandesa	198.976	199.374
100 escudos portugueses	79.882	80.042
100 dracmas griegas	56.190	56.302
1 dólar canadiense	103.632	103.840
1 franco suizo	97.515	97.711
100 yens japoneses	133.009	133.275
1 corona sueca	17.461	17.495
1 corona noruega	18.774	18.812
1 marco finlandés	25.145	25.195
1 chelín austríaco	11.578	11.602
1 dólar australiano	100.535	100.737

M.C.D.2022

Cotizaciones de la Bolsa de Madrid

VALOR	ANTERIOR	APERTURA	CIERRE	DIFER.	MAXIMO	MINIMO	TITULOS
Autopistas C. Española	1515	---------	1505	-10	1535	1495	231394
Acerinox S.A.	11430	---------	11450	20	11560	11350	21056
Agromán S.A.	713	---------	706	-7	717	705	33430
Gral. Aguas Barcelona	3530	---------	3535	5	3585	3500	33582
Cervezas el Aguila	1300	---------	1300	0	1300	1295	2417
Algodonera San Antonio	1265	---------	1250	-15	1265	1250	18200
Altos Hornos Vizcaya	25	---------	25	0	26	23	291183
Amper S.A.	194	---------	194	0	194	192	14220
Argentaria	6470	---------	6420	-50	6430	6360	235508
Asland S.A.	2350	---------	2320	-30	2350	2305	26551
Asturiana Zinc S.A.	1325	---------	1300	-25	1330	1295	7477
Autop. Mare Nostrum	1650	---------	1635	-15	1650	1630	46843
Azkoyen S.A	6700	---------	6790	90	6790	6610	3504
Azucarera de España	3480	---------	3365	-115	3400	3350	1850
Bami (Inmob. Cons.)	430	---------	419	-11	440	419	83403
Banco de Alicante	5370	---------	5360	-10	5370	5360	21083
Banco Andalucía	16100	---------	15900	-200	15990	15800	33100
Banco Atlántico	3075	---------	3075	0	3075	3075	54
Banco Bilbao Vizcaya	3330	---------	3340	10	3350	3305	348365
B. Central Hispano	2855	---------	2845	-10	2855	2815	233133
Banco de Castilla	49800	---------	49900	100	49900	49900	25
Commerzbank A. G.	28100	S. C.					
Bco. Crédito Balear	3005	---------	3005	0	3005	3005	100
B. Español de Crédito	740	---------	710	-30	750	710	232184
B. Exterior de España	4080	---------	4080	0	4090	4060	37534
Banco de Fomento	1430	---------	1450	20	1475	1400	4793
Banco de Galicia	10370	---------	10280	-90	10300	10280	175
Banco Guipuzcoano	4830	---------	4875	45	4875	4800	7154
Banco Herrero	4300	---------	4275	-25	4275	4255	215
Bankinter	13320	---------	13260	-60	13300	13250	31644
Banco Pastor	7200	---------	7150	-50	7190	7050	19430
Banco Popular Español	16370	---------	16200	-170	16400	16200	50670
Banco Santander	6920	---------	6870	-50	6950	6840	251241
Banco Simeón	3940	---------	3870	-70	3870	3870	5718
Banco de Valencia	1790	---------	1780	-10	1790	1780	11122
Banco Vasconia	3800	---------	3800	0	3800	3800	50
Banco de Vitoria	2280	---------	2270	-10	2275	2270	387
Banco Zaragozano	2030	---------	2015	-15	2035	2015	14985
Bayer A. G.	26510	S. C.					
Construc. Aux. FF. CC.	7550	---------	7600	50	7670	7600	4965
Conservera Campofrío	7300	---------	7350	50	7350	7290	325
Espñ. Carbu. Metálicos	4125	---------	4105	-20	4125	4100	4050
Gas Natural SDG	10920	---------	11000	80	11150	10850	17190
C. Española Petróleos	3025	---------	3015	-10	3015	2990	16574
Citröen Hispania	6200	---------	6350	150	6350	6000	1790
Corp. Financ. Alba	6000	---------	5950	-50	6090	5950	10862
Corp. Finc. Reunida	380	---------	376	-4	380	375	94929
General de Inversiones	900	---------	900	0	900	899	55311
Construcciones Lain	280	---------	278	-2	280	276	211880
C. Ind. Finan. Banesto	1970	---------	1910	-60	1920	1850	1100
Cristalería Española	5720	---------	5700	-20	5750	5660	3000
Cubiertas y M.Z.O.V.	11650	---------	11660	10	11680	11510	13416
Dimetal, S. A.	447	---------	464	17	464	437	8265
Dragados y Const.	2395	---------	2400	5	2400	2370	268104
Grupo Duro Felguera	600	---------	628	28	628	585	69014
Ebro Agrícolas Alimen.	1610	---------	1610	0	1610	1590	33209
Empr. Nac. Celulosas	2040	---------	1990	-50	2040	1980	124254
Ercros, S. A.	154	---------	157	3	158	152	109914
Emp. Nac. Electricidad	7300	---------	7300	0	7350	7220	341134
Nac. H. Ribagorzana B.	2800	---------	2850	50	2850	2740	500

VALOR	ANTERIOR	APERTURA	CIERRE	DIFER.	MAXIMO	MINIMO	TITULOS
European Paper	104	---------	105	1	105	100	33408
Española del Zinc	724	---------	696	-28	696	696	403
Europistas Conc.Espa.	1610	---------	1605	-5	1620	1600	23700
F.E.C.S.A. Serie A.	1010	---------	1005	-5	1015	996	303588
Filo, S. A.	1415	---------	1415	0	1415	1400	5934
Financiera y Minera	1970	---------	1895	-75	1960	1850	14700
Finanzauto, S.A.	600	---------	610	10	611	592	4329
F. de C. y Contratas	17250	---------	17180	-70	17240	17100	9297
Grupo Fosforera	1240	---------	1240	0	1280	1240	36300
Gas Electricidad Ord.	7670	---------	7630	-40	7700	7630	14356
Grupo Hispano Suiza	135	---------	135	0	135	135	600
Hidr. del Cantábrico	4900	---------	4820	-80	4900	4810	60490
Hidr. Cataluña	693	---------	690	-3	690	681	33200
Hornos Ibéricos Alba	1760	---------	1765	5	1775	1750	14640
Huarte S.A.	2290	---------	2230	-60	2275	2230	65176
Iberdrola, S. A.	1025	---------	1050	25	1050	1010	2386512
Industrias del Besós	1175	S. C.					
Koipe, S. A.	5170	---------	5150	-20	5150	5150	75
Corporación Mapfre	6600	---------	6610	10	6720	6580	22100
In. Metrop. V. Central	5900	---------	5800	-100	5850	5750	23740
Nicolás Correa, S. A.	800	---------	770	-30	800	700	9466
Nueva Montaña Quijano	268	---------	266	-2	270	262	214600
Nissan Motor Ibérica	260	---------	260	0	262	260	40085
Ocisa, S.A.	4320	---------	4350	30	4350	4225	650
Papelera Española	126	---------	128	2	131	126	59180
Bp Oil España, S. A.	5740	---------	5700	-40	5700	5700	325
Prima Inmobiliaria	162	---------	160	-2	163	160	900
Prosegur, S. A.	2670	---------	2670	0	2700	2670	7150
C. Comerciales Pryca	1755	---------	1750	-5	1800	1750	69650
Radiotrónica, S. A.	2850	---------	2875	25	2920	2850	9488
Repsol, S. A.	4555	---------	4550	-5	4585	4490	455494
Elec. Reuni. Zaragoza	3850	---------	3850	0	3865	3825	3538
Saltos del Nansa	6680	---------	6700	20	6700	6700	25
Sarrió, S. A.	534	---------	533	-1	537	525	193700
La Seda de Barcelona	290	S. C.					
Sevillana Electricidad	763	---------	754	-9	757	751	289403
Sniace	170	---------	171	1	175	169	143860
Sotogrande, S. A.	380	---------	383	3	395	375	114530
Tabacalera, S. A.	3970	---------	4000	30	4000	3900	91760
Tableros de Fibras	1060	---------	1050	-10	1055	1030	8900
Telefónica de España	1975	---------	1965	-10	1970	1950	3052545
Tubacex	285	---------	286	1	289	273	137867
Española Acumu. Tudor	1120	---------	1105	-15	1125	1100	96159
Puleva Agro-Ganadera	531	---------	529	-2	530	515	11059
Unión Eléctrica-Fenosa	656	---------	649	-7	655	643	1052956
La Unión y el Fénix	1925	S. C.					
Unipapel, S. A.	3880	---------	3800	-80	3830	3790	3650
Uniland Cementera	6300	---------	6290	-10	6290	6290	703
Uralita, S. A.	1235	---------	1230	-5	1240	1205	445696
Urban. y Transportes	354	---------	344	-10	355	340	151550
Urbis Serie I	684	---------	675	-9	680	653	9820
Portland Valderrivas	10900	---------	10810	-90	10850	10800	7690
Vallehermoso, S. A.	2820	---------	2845	25	2845	2775	146310
V. Cementos Portland	15200	---------	15200	0	15200	15180	176
Vidrala, S. A.	3230	---------	3200	-30	3250	3200	8383
Viscofán, S. A.	3020	---------	3105	85	3105	2980	224875
Electra de Viesgo	2850	---------	2810	-40	2810	2775	200
Volkswagen	33000	---------	33000	0	0	0	10
Zardoya Otis, S. A.	15900	---------	15630	-270	15900	15600	29716

Suben: 33. Bajan: 65. Repiten: 65

Indice general: 336'33 (- 0'96)

CAFES CABALLO BLANCO
ALBACETE

SIEMPRE HEMOS IDO AL GRANO
NATURALMENTE

Tienda en VAL-GENERAL

M.C.D.2022

Fuentes oficiales israelíes identificaron a uno de los autores de la matanza como Baruch Goldman, capitán en la reserva de las Fuerzas Armadas

Uno de los autores era capitán en la reserva del Ejército israelí

Matanza de palestinos en una mezquita de Hebrón

er se produjo la matanza más de 50 palestinos en a mezquita. Los hechos produjeron cuando un ono de extrema derecha, asentamiento judío de riat Arba, próximo a la zquita de la Cueva de los triarcas de Hebrón, entró ésta y comenzó a disrar indiscriminadamente ntra los palestinos.

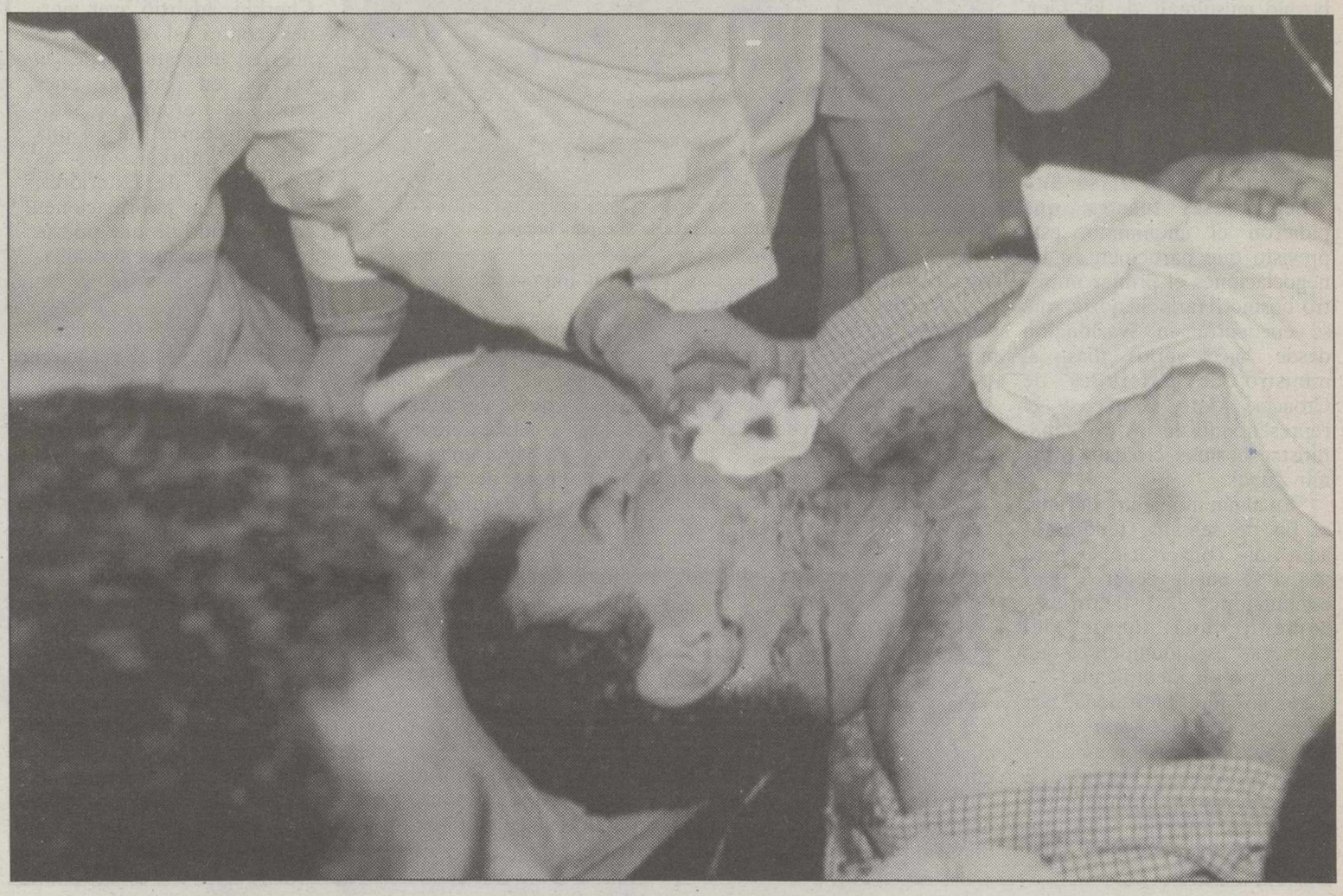

La masacre de la mezquita de Hebrón ha sido condenada por todo el espectro político de Israel.

JERUSALEN. (Efe).– Fuen- oficiales israelíes identifi- on al autor de la matanza la mezquita de Hebrón mo el Dr. Baruch (Benito) ldman, capitán en la reserva las fuerzas armadas de el.

Goldman había sido candi- o al Parlamento israelí por partido racista KAJ, fundado e varios años por el ase- do rabino Meir Kahana. El colono, que iba disfrazado oficial del Ejército israelí, ó además a unos 80 pales- s y posteriormente se sui- ó con el rifle de tipo "Galil" e llevaba, informó la emisora las Fuerzas Armadas.

La cifra no definitiva de víc- s mortales palestinas que el Ejército israelí a las 00 gmt era de 35 muertos el colono, y otros cuatro soldados en los enfrenta- ntos que tuvieron lugar en brón tras la matanza.

La masacre coincide con el de Ramadán, de ayuno y ogimiento para los musul- es, y la fiesta del Carnaval o (Purim).

Según dijo el presidente de Organización para la Libe- ón de Palestina (OLP), er Arafat, la masacre de brón tuvo lugar en presencia Ejército israelí, lo que hace esaria la protección inter- ional de los palestinos de territorios ocupados.

Arafat agregó, en declaracio- a la cadena de televisión N, que la matanza tendrá influencia sumamente ativa sobre todo el proceso paz en Oriente Medio, y particular de las negocia- es entre la OLP e Israel.

Condenas

También condenaron firme- nte la matanza el asesor per- al de Arafat, el ciudadano e de Israel Ahmed Tibi, l principal portavoz de la OLP en los territorios ocupados por este país, Faisal Huseini.

En opinión de Tibi, "lo que llevó a esta masacre fue la mano blanda del Ejército israelí tras los ataques de colonos judíos contra palestinos en el pasado".

"La matanza aumenta la desconfianza del pueblo palestino hacia el proceso de paz con Israel, pese a nuestros enormes esfuerzos de reconciliación entre los dos pueblos y por alcanzar un acuerdo que garantice la seguridad y la convivencia pacífica de ambos", añadió Tibi. La masacre de Hebrón fue condenada con la mayor dureza por el presidente de Israel, Ezer Weizman, y por todo el espectro político de este país, desde el primer ministro Isaac Rabin -del Partido Laborista en el poder- hasta la extrema derecha en la oposición e incluso los colonos, que calificaron al atacante de "perturbado". "El jefe de Gobierno, los ministros y el pueblo de Israel condenan con toda dureza el odioso asesinato de inocentes y el derramamiento de sangre limpia que se perpetró en un lugar sagrado para judíos y árabes en Hebrón durante las oraciones del mes de Ramadán", decía Rabin en el comunicado hecho público ayer. "Expresamos nuestro pesar y transmitimos nuestro sincero pésame a las familias de los muertos y al pueblo palestino, y hacemos un llamamiento a todos -árabes e israelíes- a que muestren contención y no se dejen arrastrar a actos que puedan agravar la situación", agregaba Rabin.

Exigen el desmantelamiento de las colonias judías

Los palestinos exigen el desmantelamiento de las colonias judías en los territorios ocupados, dijo a Efe el representante de la OLP en Egipto, Said Kamal, y el secretario general del Parlamento palestino, Mohamed Subaih.

Said Kamal dijo que la matanza de palestinos por un colono judío en la mezquita al Ibrahimi de Hebrón ha llevado a la OLP a solicitar el desmantelamiento de los asentamientos judíos en los territorios ocupados.

Añadió que si éstos son mantenidos, constituirán siempre un punto de fricción entre los palestinos y los colonos.

El representante de la OLP pidió a la comunidad internacional representada por el Consejo de Seguridad de la ONU y las grandes potencias que actúen para lograr que se ponga fin a la matanza de palestinos que viene ocurriendo en los territorios ocupados.

Los integristas prometen venganza

La organización extremista palestina Movimiento de la Resistencia Islámica, HAMAS, juró vengar con toda su fuerza a los palestinos asesinados ayer, viernes, por un colono judío en la mezquita de Ibrahimi, de Hebrón, en la Cisjordania ocupada por Israel.

El portavoz oficial de HAMAS, Ibrahim Goushé, dijo que "la matanza abre el camino a una escalada total contra el llamado proceso de paz y hará que el pueblo palestino se convenza de una vez por todas que coexistir con los judíos es imposible". "Esta terrible y brutal matanza en la mezquita de Ibrahimi da oportunidad a HAMAS para replantearse su estrategia", añadió Goushé.

M.C.D.2022

Con vistas a crear un Estado binacional en Bosnia, basado en una unión política

Musulmanes y croatas negociarán en Washington

WASHINGTON. (Efe).- Estados Unidos será el anfitrión en los próximos días de negociaciones entre bosnios musulmanes y croatas con vistas a una unión política que podría llevar a la creación de un Estado binacional en Bosnia. Fuentes gubernamentales estadounidenses informaron de que se reunirán en Washington representantes del Gobierno bosnio musulmán, de las fuerzas bosnias croatas y del Gobierno de Croacia para explorar las vías de una solución pacífica a la guerra que, desde hace casi dos años, ensangrienta esta república de la ex Yugoslavia.

Según esas fuentes, que pidieron el anonimato, está previsto que participen en las negociaciones el primer ministro bosnio, Haris Silajdzic, que se encuentra en Washington desde hace varios días, el ministro de Exteriores de Croacia, Mate Granic, y el representante de los pro-separatistas bosnios croatas, Kresmir Zubak.

"En algún momento, durante el fin de semana, tendremos aquí unas conversaciones para ver si se puede llegar a unas conclusiones satisfactorias", comentó una fuente del Gobierno estadounidense, que solicitó no ser identificada.

No ha sido confirmada, por ahora, la fecha exacta en la que comenzarán las reuniones, ni su duración, ni tampoco si el secretario norteamericano de Estado, Warren Christopher, participará en las conversaciones.

Un avión de la Alianza Atlántica sobrevuela la capital bosnia.

Las fuentes estadounidenses se limitaron a indicar que las negociaciones en Washington podrían durar "unos tres días" y que, tal vez, haya una presencia norteamericana "si es necesario".

Al parecer, la decisión de "convocar" la cita en la capital estadounidense surgió el jueves durante una reunión de Christopher con el primer ministro de Bosnia.

Entrada en vigor de la tregua

Tanto Christopher como Silajdzic se mostraron convencidos de que el alto el fuego entre bosnios musulmanes y croatas -que, en principio, entraba ayer en vigor- y una unión de las dos partes puede ser un importante paso hacia la paz.

"Creemos que es el primer paso hacia la paz en Bosnia", manifestó el primer ministro bosnio, que agradeció al Gobierno estadounidense su ayuda para hallar una solución.

El anuncio de la próxima reunión en Washington coincidió el jueves con una declaración -en Zagreb- del presidente de Croacia, Franjo Tudjman, que se declaró dispuesto a aceptar la idea de una confederación de su país con los bosnios musulmanes.

El "plan" que parece respaldar Estados Unidos sería crear, en primer lugar, una unión de bosnios musulmanes y bosnios croatas, a la que se intentaría vincular a los bosnios serbios.

Churkin advierte contra el empleo de nuevos ultimatums

El mediador ruso para la guerra yugoslava, Vitali Churkin, advirtió ayer viernes contra el empleo de nuevos ultimatums de la OTAN en Bosnia, pues repetir la "variante de Sarajevo" la convertiría en una "farsa". Churkin, que es viceministro de Exteriores, reaccionó a informaciones en el sentido de que podría repetirse una amenaza aliada en localidades como Mostar y Tuzla.

"Dos veces no cuela", dijo a la agencia Interfax el viceministro, en referencia al "éxito diplomático" ruso conseguido en pleno ultimátum de la OTAN contra los serbios que cercaban Sarajevo.

Mientras tanto, la Alta Comisaría de las Naciones Unidas para los Refugiados ha cancelado sus convoyes con dirección a la ciudad musulmana de Zenica ante la negativa de los serbios de Krajina a permitir el regreso de los representantes de la ACNUR a su base operacional en Banja Luka, en el Noroeste de Bosnia-Herzegovina.

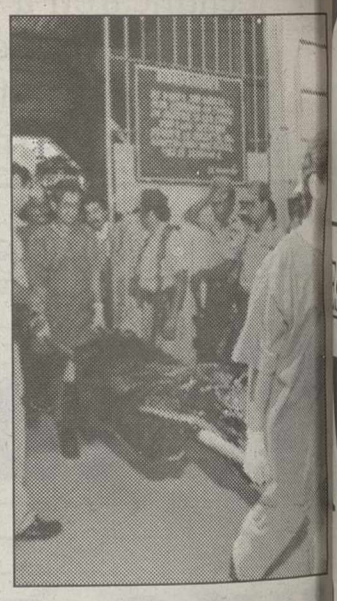

Una de las víctimas es evacuada.

Sofocado el motín en una cárcel salvadoreña con un saldo de 9 muertos y 5 heridos

SAN SALVADOR. (Efe).Las autoridades y los reos del Centro Penal de Santa Ana, en la zona occidental salvadoreña, acordaron que no habrán represalias contra los promotores de un amotinamiento ocurrido el jueves con saldo de nueve muertos y cinco heridos, para acabar con el problema.

Una fuente de la penitenciería dijo a Efe que las negociaciones se llevaron a cabo entre representantes de los reclusos, el ministro de Justicia, René Hernández Valiente, y el director general de Centros Penales, R. Garay Pineda.

El motin se inició a las ocho horas locales (14,00 gmt) cuando sorpresivamente un grupo de reclusos atacó a otro, sin que los vigilantes pudieran evitar la muerte de siete personas, seis de ellas decapitadas.

La fuente del centro penal dijo a Efe que los disturbios comenzaron en la noche del miércoles cuando miembros de una pandilla decapitaron a dos reclusos pertenecientes a otra banda y, en respuesta, éstos decapitaron a seis de los siete muertos registrados anteayer.

Agricultura y pesca, últimos obstáculos para la 'Europa de los 16'

BRUSELAS. (Efe).- La pesca y la agricultura son los dos obstáculos más difíciles que deberán salvar los ministros de Exteriores de la Unión Europea (UE) a partir de ahora, si quieren dar luz verde a la adhesión de Austria, Suecia, Finlandia y Noruega antes del plazo previsto del 1 de marzo.

Los ministros comenzaron ayer por la tarde un maratón negociador cuya conclusión no se espera hasta la víspera de dicha fecha límite y que debería conducir al final de las negociaciones si se conjugan las voluntades políticas de los doce países de la UE y de los cuatro candidatos.

Los protagonistas de ambas partes no han dejado de reiterar en los últimos días su optimismo para lograr ese objetivo, en parte porque un fracaso supondría perder la oportunidad de que estos países se incorporarán el 1 de enero de 1995 y deteriorar aún más la imagen exterior de la Unión, perjudicada por la guerra en Bosnia.

Sin embargo, las dificultades pendientes parecen infranqueables ante las diferencias que separan los regímenes agrícola y pesquero de los "Doce" con lo que pretenden los cuatro países candidatos. España será uno de los protagonistas de la batalla que se librará en los pasillos del Consejo de Ministros en Bruselas.

En pesca, España y Noruega mantendrán un pulso, la primera por conseguir al menos un acceso a las aguas nórdicas por valor de 14.000 toneladas, la segunda por impedir el paso a la flota española y conseguir el libre acceso de sus productos pesqueros a los mercados comunitarios.

Francia e Irlanda interferirán en esta batalla ya que se oponen a dejar paso franco al pescado noruego, ante la mala situación que atraviesan sus propios sectores pesqueros afectados por caídas de precios en su mercado nacional.

Posturas difíciles de conciliar

Las posiciones no son fáciles de conciliar y seguramente, como ha manifestado el ministro griego de Asuntos Europeos, Theodoros Pangalos, que presidirá las negociaciones, "se necesite la ayuda del dios del mar Poseidón para solucionar el problema".

En agricultura, el conflicto reside en definir quién va a correr con las ayudas que compensarán a los agricultores de Austria, Noruega y Finlandia por descender los elevados precios de sus productos agrarios hasta los niveles vigentes en la Comunidad.

Los "Doce", cortos de presupuesto, prefieren que cada uno pague de su bolsillo esa minuta, pero en Viena, Oslo y Helsinki son partidarios de un descenso gradual de los precios y de unas compensaciones que vegan de la cuenta corriente de Bruselas. España y los países del Sur intentarán que el poco dinero que queda en el presupuesto agrícola se destine antes a las reformas de los mercados de productos mediterráneos que a esos países.

Al margen de estas dos grandes barreras, otros tres problemas podrían acompañar las discusiones hasta el final: la contribución de los cuatro candidatos al presupuesto de la Unión, la reglamentación del tránsito por carretera a través de Austria y las ayudas regionales a los países nórdicos.

Avances en el diálogo para la pacificación del Estado mexicano de Chiapas

SAN CRISTOBAL DE LAS CASAS. (Efe).- Los rebeldes zapatistas y el Comisionado Manuel Camacho Solís anunciaron avances en el diálogo para la paz en Chiapas y la creación de una Comisión Verificadora de los posibles acuerdos.

La Comisión vigilará el cumplimiento de los acuerdos a que se llegue en las conversaciones que comenzaron el lunes en la catedral de San Cristóbal de las Casas, a 780 kilómetros al sureste de la capital mexicana, bajo la mediación del obispo Samuel Ruiz.

M.C.D.2022

Los jugadores del Albacete quieren sacarse ante el Oviedo la espina clavada de Riazor; los ánimos están bien, pues consideran que el marcador no reflejó la realidad

Espárrago se lamentó de los goles de Riazor "propiciados por errores nuestros"

Mayor atención en las jugadas a balón parado

La plantilla del Albacete aguarda la visita del Oviedo, intentando que el abultado resultado de Riazor no les haga mella. El propio Víctor Espárrago manifestaba ayer que los jugadores estaban bien de ánimo, puesto que el marcador final no se correspondía con los méritos de juego realizados por uno y otro equipo. Insistió en lo que ya han comentado las crónicas de los enviados especiales, que el Albacete jugó más y mejor que el líder en la primera parte y que desaprovechó numerosas ocasiones de gol. Los hombres punta merengue no están en estado de gracia que se suele decir, y además hay preocupación por esos goles nacidos en jugadas a balón parado que fueron los que terminaron por romper el partido en La Coruña. El técnico del Alba no quiere que se repitan más estas faltas de atención en el marcaje.

Adolfo GIMÉNEZ

Víctor Espárrago, en la habitual rueda de prensa de los lunes, comentó que se mostraba satisfecho por el comportamiento de los jugadores que jugaron en Riazor y que habitualmente no son titulares, tal es el caso de Cordero, Sotero y Quesa.

Con respecto al próximo domingo ante el Oviedo, no quiso especificar si se va a mantener con el equipo que jugó inicialmente a Riazor: "Pagará la gente que esté más fresca y que creamos más conveniente; los que entraron el pasado miércoles estuvieron a un nivel, igual que sus compañeros, lo que demuestra que se puede contar con ellos en cualquier momento; trataremos de errar lo menos posible en la alineación".

Buena parte del encuentro los medios informativos lo monopolizó el partido recién jugado ante el Deportivo, pues Espárrago estaba interesado en resaltar el buen primer tiempo de Riazor: "Los goles del Deportivo llegaron por errores nuestros, y de ellos tres fueron jugadas a balón parado; el último incluso, en la jugada clara, fue propiciada por un error nuestro que se pierde al borde del área... pero en realidad el fútbol del Coruña no me inquietó".

Goles que afectan

Insistió analizando Espárrago los goles de Riazor, diciendo que hay goles que afectan más a otros y los del Deportivo son cruciales. El primero, después de Balaguer en los pasos del árbitro miró con lupa; segundo ya lo hemos comentado; el tercero una falta en que la barrera se mueve y se vendido al portero; el cuarto a la salida de un córner; son jugadas puntuales y un balón parado que terminaron por romper el partido; lo negativo de esto, nuestra falta de atención en faltas y córners, en los momentos donde a mí me gusta marcar más al hombre que en zona. En este aspecto tenemos que mejorar".

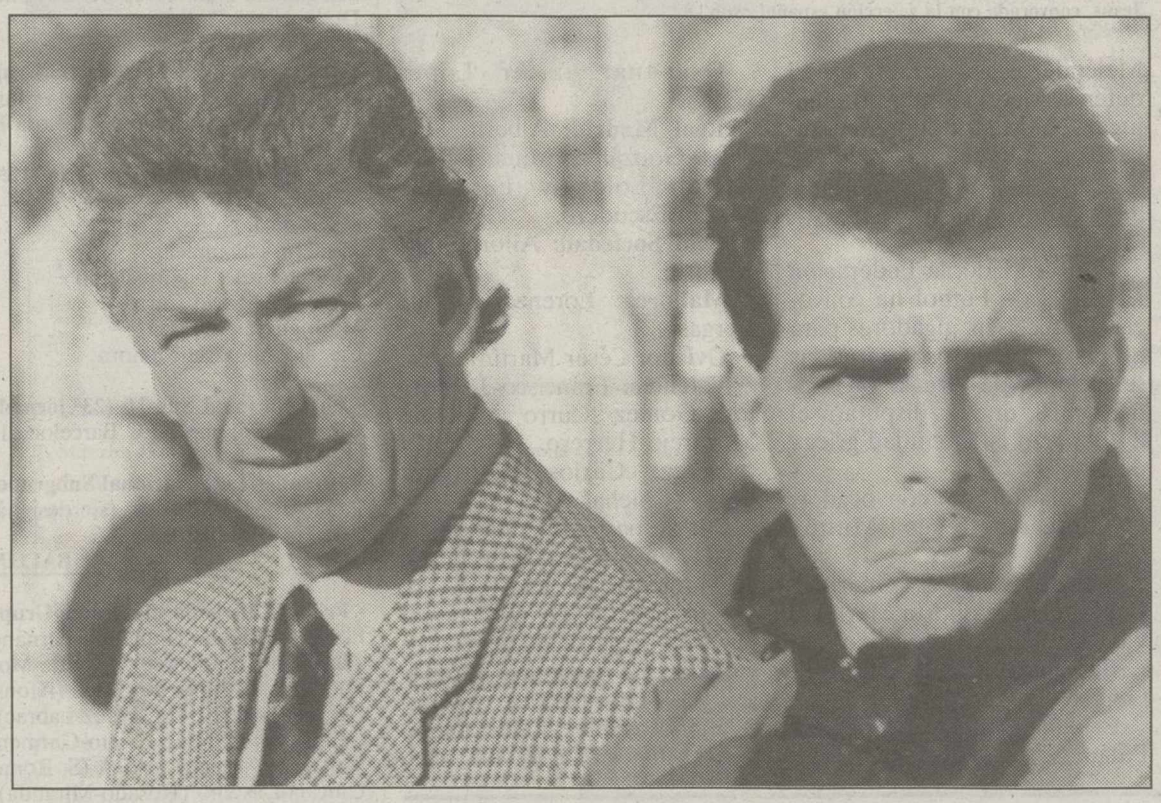

Espárrago extrajo conclusiones positivas, pero también negativas tras el partido de Riazor.

Y ya que el técnico manchego hizo hincapié en lo negativo del Albacete en Riazor, no pasó por alto lo positivo: "El equipo jugó muy bien, y la gente a veces no se lo cree, ni siquiera a los periódicos le creen, porque se fijan en las imágenes de televisión donde pasan dos jugadas del Albacete y poco más; pero la realidad es que tuvimos siete situaciones reales de gol en el primer tiempo y en cuatro de ellas el portero estuvo sensacional; nosotros llegamos infinidad de veces, pero el fútbol a veces es difícil de explicar".

Dejando ya al margen lo que fue la jornada del miércoles y preparando la visita ante el Oviedo de Radomir Antic, apuntó el técnico merengue que "tenemos que ganar, ya sabíamos que el calendario hasta el encuentro ante el Atlético de Madrid es apretadito y que después se estabiliza, pero llevamos los mismos puntos que en la primera vuelta y eso nos tranquiliza, después de haber tuteado del líder".

Coco ya está recuperado; Geli será baja el domingo

La totalidad de la plantilla merengue está a disposición del entrenador, salvo el delantero gaditano Jose que sigue su proceso de recuperación tras unos problemas en el adductor.

Para el choque ante el Oviedo, no podrá jugar el catalán Delfín Geli que vio una injusta segunda tarjeta amarilla en Riazor, lo que le obligó a salir del terreno de juego con anticipación.

Por contra, Espárrago recupera a Coco, plenamente restablecido de su golpe en el tobillo que le descartó para viajar a La Coruña. En caso de que decidiera la vuelta de Alejandro al lateral derecho, el técnico merengue podría utilizar la defensa que venía jugando habitualmente.

Coco.

"La gente está bien, no nos han afectado los cinco goles"

Tras los últimos resultados que no han sido todo lo buenos que cabría esperar, el entrenador del Albacete no se mostró especialmente preocupado, aunque espera que el tirón definitivo se produzca una vez pasado el encuentro frente al Atlético de Madrid.

Pero antes de la visita al Manzanares, está el choque del Oviedo, un equipo complicado que se encuentra con los mismos puntos que el propio Albacete.

Espárrago hablaba ayer de su rival en estos términos: "Es un equipo difícil que ha ido de menos a más, un caso similar al del Real Zaragoza; esperamos hacer un partido completo para ganarles porque mis jugadores están bien, no tienen por qué afectarnos los cinco goles pues así lo hemos analizado en el grupo, lo más importante es que jugamos bien y no hay por qué desanimarse".

Añade el técnico blanco que "lo de Riazor son dos puntos perdidos, pero no hay que alarmarse por el resultado, sino trabajar y seguir hacia adelante".

Destacó del Oviedo la calidad de Jokanovic "un jugador que parece lento pero que tiene claridad", así como la experiencia de todos sus hombres, capaces de salir rápidos al contragolpe.

Por cierto que para este partido se va a empezar a jugar ya en el Carlos Belmonte con el nuevo balón Adidas que se empleará en el próximo Mundial de Estados Unidos. Es un balón un poco más pequeño.

M.C.D.2022

Los abonados pagarán por ver el Albacete-Barça de juveniles

Interesante jornada para los filiales

A.G.

La designación de días de ayuda al club no va a quedar limitada esta temporada a los equipos de la primera plantilla, sino que el consejo ha decidido que para el choque entre Albacete y Barcelona de la Liga sub'19 los socios tengan que pasar por taquilla.

Los abonados tendrán que pagar 500 pesetas, mientras que para los no abonados, el encuentro valdrá 1.000. Los únicos abonados que no tendrán que sacar entrada son los denominados socios de honor. Las necesidades de cubrir el presupuesto de la temporada está obligado al consejo a tomar determinaciones sobre la marcha, con iniciativas somo la del sortero especial para celebrar el partido número cien en Primera o la actual de hacer pagar para el partido de la Liga sub'19.

En el capítulo deportivo, cabe destacar que el Albacete recibirá al líder del grupo, el Barcelona, que con 38 puntos sacada una diferencia de cinco a su inmediato perseguidor, el Real Madrid. Los catalanes no han dejado escapar ni un solo punto en casa, mientras que fuera han perdido tres encuentros.

El pasado fin de semana, el Barcelona goleó con amplitud al Damm (5-1) confirmando así su condición de equipo máximo realizador, mientras que el Albacete caía derrotado en la Ciudad Deportiva del Real Madrid por la mínima (1-0). Para este choque, Ginés Meléndez espera contar con el defensa Madrigal que no pudo jugar en Madrid por acumulación de tarjetas.

Jesús, convocado con la selección española sub'18.

Jesús, convocado

Por otro lado, la Federación Española de Fútbol ha convocado a dieciséis jugadores para el partido amistoso entre las selecciones de Grecia y España, sub18, que se disputará el 2 de marzo en la ciudad griega de Rodas.

- Relación de convocados:

Albacete: Jesús Muñoz Calonge.

Athletic: José F. Guerrero López, Oscar Alkorta Martínez y Alvaro Pérez Florentino.

Barcelona: Manuel Martínez García.

Español: Vicente Fernández Pujante.

Osasuna: Javier López Vallejo.

Real Madrid: Alberto Sánchez González, Manuel Niza Ariza "Lolo" y Fernando Morán Escudero.

Real Sociedad: Aitor López Rekarte.

Mallorca: Lorenzo Araque Bergas.

Oviedo: César Martín Villar.

Valencia: Francisco J. Montoya Gómez "Curro", y Sergio Megarejo Herrero.

Xerez: Carlos Rodríguez Peña, "Chicha".

Por su parte, el Albacete de Javier Val juega esta tarde en el Municipal de La Roda, en la jornada 28 de la Tercera División, a partir de las cuatro y media. La Roda dejó escapar los dos puntos el pasado domingo ante el Villarrobledo y el Albacete está en alza.

Antic: "Si el equipo está bien no hay porqué hacer cambios"

El Real Oviedo repetirá alineación ante el Albacete

J.C.

El Oviedo repetirá alineación ante el Albacete pues "no es necesario hacer cambio si se está jugando bien", anunció ayer el técnico del conjunto asturiano Radomir Antic.

De esta manera el once que salte al Carlos Belmonte con casi total seguridad será el formado por: Viti, Cristóbal, Jerkan, Carreras, Armando, Suárez, Jokanocik, Berto, Carlos y Jankovick.

Tras una excelente racha el Oviedo vio truncada sus buenas actuaciones al perder ante el Real Madrid, pero el pasado miércoles volvió a reencontrarse con el triunfo al derrotar a la Real Sociedad con dos goles del incombustible Carlos, que parece estar en plena racha goleadora.

En estos momentos el equipo de Antic está en idéntica situación que el Albacete, con 25 puntos y un positivo y su interés se centra en sacar algún positivo en el Carlos Belmonte previniendo la visita del Barcelona la próxima jornada al Carlos Tartiere.

Antic: "Es difícil puntuar en el Carlos Belmonte"

Antic comentó ayer que "el resultado en Riazor es muy engañoso, pues realizó una gran primera parte que no se vio recompensada. El Carlos Belmonte es un campo muy difícil y eso se puede ver en los pocos puntos que ha dejado escapar el Albacete de su estadio".

Para el técnico del conjunto asturiano "el Albacete es un equipo muy peligroso pues no necesita jugar bien para ganar ya que se puede apoyar en las acciones individuales y de genio de hombres como Zalazar. Una falta cerca del área puede decidir un partido".

De momento el Oviedo no ha tenido mucha suerte en el campo albaceteño y en sus dos anteriores visitas se ha visto derrota por idéntico marcador, 2-0. Ya en la primera vuelta del presente campeonato el Albacete arrancó un punto en el Carlos Tartiere (1-1), un campo que siempre se le ha dado bien a los manchegos.

Guía deportiva del fin de semana

**** FUTBOL ****

- Primera División (26ª jornada):
Valencia-Logroñés (Núñez Manrique) 17,00
Celta-Rayo Vallecano (Urío Velázquez) 17,00
Sporting-Lleida (Santamaría Uzqueda) 17,00
Real Madrid-Tenerife (Fernández Marín) 19,00 (Canal Plus)
Sevilla-Racing (Bello Blanco) 17,00
Real Sociedad-At. Madrid (Rubio Valdivieso) 17,00
Albacete-Oviedo (Gómez López) 17,00
Barcelona-Deportivo (Díaz Vega) 20,30 (hoy)
Zaragoza-Valladolid (Andújar Oliver) 17,00
Osasuna-Athletic (Ansuategui Roca) 17,00

- Tercera División/Grupo XVII (27ª jornada):
Azuqueca-At. Ciudad Real (García Rubio-TO) 16,30
Socuéllamos-Conquense (Torrente Cuenca-AB) 16,30
Manzanares-Campillo (Uzquiano de los Rios-TO) 17,00
G. Alcázar-At. Pedro Muñoz (Molina Catalán-GU) 16,30
La Roda-Albacete B (Ubeda Cencerrado-ALC) 16,30 (hoy)
Los Yébenes-S. Bárbara (Pinto Martínez-AB) 17,00
Puertollano-Villarrobledo (Palomo Gómez-TO) 16,30
Villacañas-Mora (Sierra Rubio-GU) 16,30
Almagro-Guadalajara (Sánchez Chicote-ALC) 16,30
Manchego-Torrijos (Del Amo Lozano-AB) 16,30

- Primera Preferente (23ª jornada):
Toledo Imperial-San José Cuenca (García Baeza-ALC) 12,00
Daimiel-Motilla (Mora Alegre-TO) 16,30
Torpedo 66-Yuncos (Fdo. Pérez Caja-TO) 16,15
Asland-Madridejos (Pino Zamorano -TO) 16,00
La Solana-Herencia (Villacreces López-CR) 16,30
Piedrabuena-Criptanense (García Vázquez-ALC) 16,30
Illescas-Villafranca (Mero Cruza-TO) 11,30
Minglanilla-Hellín Deportivo (Panduro Hidalgo-ALC) 16,30
Descansa Valdepeñas

- Primera Regional Ordinaria/Grupo II (18ª jornada):
At. Teresiano-Tobarra (Muela Marcos) 16,00
Caudete-Hellín Olímpico (Tolosa Pérez) 16,00

- Segunda Regional Ordinaria (18ª jornada):
Valdeganga-Hoya Gonzalo
Casas de J. Núñez-Ontur
Munera-Villamalea
La Gineta-At. Fuenteálamo
Alto Júcar-Rayo Cerro
Madriguerás-Barrax
Castillo Almansa-Mahora

- Liga Nacional Sub-19 (23ª jornada):
Albacete Balompié-FC Barcelona 12,00

- Juveniles/Liga Nacional/Subgrupo X-B (aplazados):
Peña Athletic-Albacete (sin designar) 16,00 (hoy)

**** BALONCESTO ****

- Primera División masculina/Grupo B (23ª jornada):
Plasencia-Melilla (Landeira-Fernández López) 18,00 (hoy)
Algeciras-Estudiantes (G. Ortiz-Morales) 18,00 (hoy)
Fuenlabrada-Agua de Quess (Afonso-Hermoso) 18,00 (hoy)
Cajasur-Tenerife (M. Pérez-Labrac) 18,30 (hoy)
Caja Badajoz-Calpe (Nieto-Garmendia) 18,30 (hoy)
Sant Josep-Tecnur CABA (S. Romero-Mauri) 20,30 (hoy)
Unicaja-Castelló (Rosado-Miranda) 13,00
Mollet-Vino de Toro (Quesada-Gómez Ruf) 18,00

- Segunda División masculina/Grupo F-2E (9ª jornada):
Viajes Arenas-CR La Roda (Camacho-Romero) 12,00

- Segunda División Autonómica/Grupo II (16ª jornada):
Hellín-Tecnur (Montse-Bellón) 11,30
C. Jiménez-Alcázar (Flores-Herreros) 12,00
Konga Madrigueras-La Roda (Candel-Simarro) 17,00
Almansa-CB Cinco (N. Martínez-Moya) 18,00 (hoy)
CS Los Llanos-El Provencio (Cuesta-T. Martínez) 16,00 (hoy)
Descansa B. Villanueva

- Primera División B Femenina/Grupo C (18ª jornada):
CB Albacete-Arganda (Candel-N. Martínez) 12,00

**** VOLEIBOL ****

- División de Honor femenina/Segunda Fase (1ª jornada):
Caja Avila-Murcia (Aller) 17,30 (hoy)
Mancha Dorada Albacete-Los Compadres (León) 18,00 (hoy)
Clas Cuesta Piedra-Alcorcón (Gutiérrez) 18,00 (hoy)

**** BALONMANO ****

- Segunda División masculina (18ª jornada):
Guadalajara-Villarrobledo (Balmaseda-Ga. Serrano)

**** FUTBOL SALA ****

- Primera Nacional A/Grupo 7º (16ª jornada):
Mínguez Sáez Seguros–Tecnur FS
Productos Ruiz FS–Abellán Italimport Soceme

**** MOTOCICLISMO ****

- Open Ducados'94 (Campeonato de España de Velocidad):
Sábado. Entrenamientos: Desde las 9,20 a las 17,30 horas
Domingo: Pruebas: 125 c.c. (12 horas, 19 vueltas); 250 c.c. (13 horas 24 vueltas); Supersport (14 horas, 21 vueltas)

M.C.D.2022

Comienza la segunda fase recibiendo a Los Compadres

Vuelve la liga para el Mancha Dorada

J.C.

Este fin de semana comien- la segunda fase en la Divi- n de Honor de voleibol menino, en la que el Mancha rada jugará en el grupo por título junto a Murcia, Alcor-, Los Compadres, Clas y a Avila.

Esta segunda fase se jugará el sistema de liga y se parte inicio con los puntos con- idos durante la primera . Así Alcorcón parte en la mera posicióncon 36 puntos, ido de Murcia con 34 pun- Los Compadres con 32, rto es Clas Cuesta Piedra 28, los mimos que tiene a Avila y el Mancha Dodara e en la sexta y última posi- con 27 puntos.

Al contar los puntos de la mera fase Alcorcón parte o claro favorito ya que cha invicto y tiene una lige- ventaja sobre su máximo nente, Murcia.

Por lo que se refiere al con- to albaceteño, parte con un to de desventaja sobre sus directos rivales, Clas y a Avila, por lo que afronta segunda fase con algunas cultades pero con la espe- za de conseguir la cuarta a.

Arturo Lozano, técnico del cha Dorada, afirmó que esta segunda fase partimos desventaja por los errores tuvimos durante la prime- por otro parte lógicos por tenemos un equipo nuevo. todas formas creo que emos recuperar lo perdido que el equipo está cada día fino, la gente está aco- da, mentalizada y eso hay aprovecharlo".

Estamos en nuestro mento más dulce, con un porcentaje de rendimiento ctivo y lo que estamos ntando es mejorar nuestros os más débiles, como pue- ser el saque y el bloqueo er si seguimos progresando para afrontar con garantías esta fase final en la que todos los rivales son muy potentes", añadió.

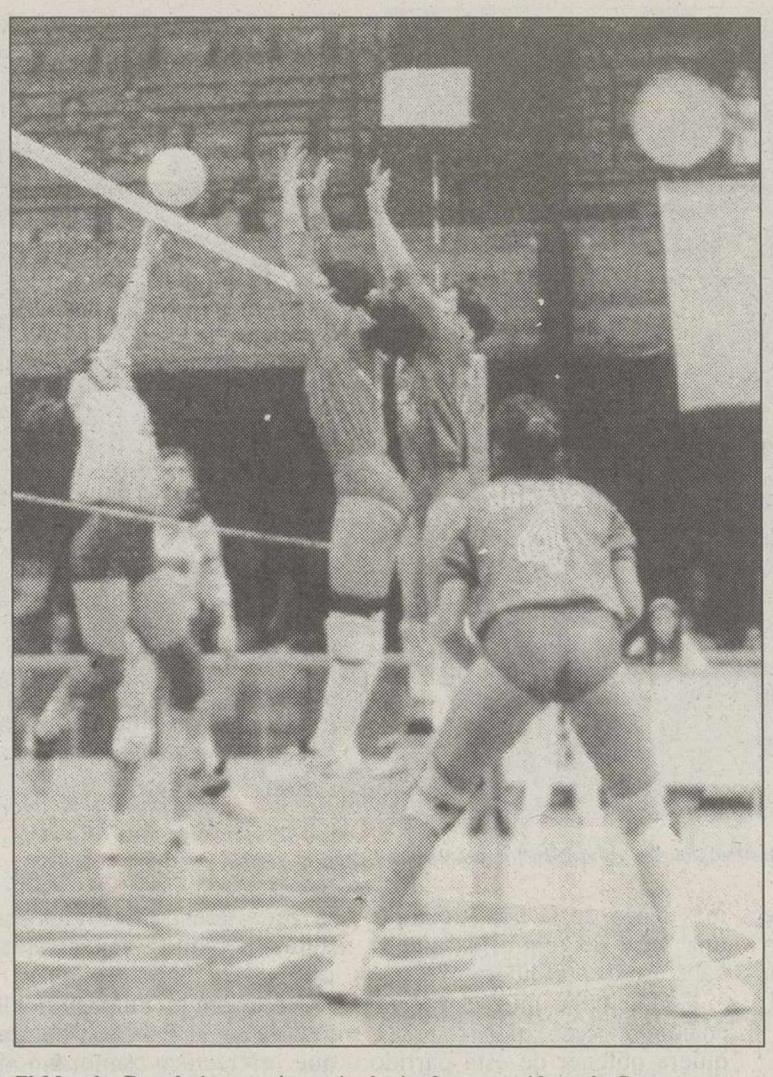

El Mancha Dorada intentará repetir el triunfo conseguido en la Copa.

Esta tarde, a las 18 horas en el Pabellón del Parque, el Mancha Dorada recibe a Los Compadres de Tenerife, equipo al que se consiguió derrotar por primera vez recientemente, en la fase de clasificación para la Copa de la Reina, apeándolo de la fase final.

"Me imagino que van a venir sin ninguna confianza e intentarán sacarse la espina de la derrota que le infringimos en la Copa. Lo que para es que nuestro equipo no está por la labor. Tiene la intención de seguir ganando partidos y creo que el encuentro va a resultar muy disputado", señaló Arturo Lozano.

Los últimos entrenamientos del equipo manchego se han realizado con normalidad, aprovechando para recuperar los pequeños problemas físicos de algunas jugadoras, producidos por la intensidad del trabajo al que han estado sometidas durante las últimas semanas, en donde han disputado cinco partidos de gran tensión.

Tan sólo Valentina Pavlenko tenía algunos problemas en el codo, que no impedirán que pueda jugar esta tarde.

El Caja Rural La Roda juega hoy en Manzanares

LAMORA

Los equipos representativos del Club Polideportivo La Roda en la Segunda Nacional y Segunda Autonómica de Baloncesto se desplazan este fin de semana.

El Caja Rural La Roda que juega la fase de permanencia en la Segunda División Nacional juega esta tarde en Manzanares. El conjunto que entrena Adolfo Fernández tiene un difícil compromiso ante el Viajes Arenas, equipo al que derrotó en su visita a La Roda, pero que en su cancha se crece. Ambos conjuntos se conocen muy bien y este partido es vital de cara a obtener la segunda plaza del grupo que evita tener que jugar la fase de descenso.

El equipo ha entrado intensamente durante esta semana y Adolfo Fernández podrá contar con toda su plantilla, una vez recuperado Ramón de una pequela lesión muscular.

Por otro lado, el equipo filial, que juega en la Segunda División Autonómica, tiene también una difícil papeleta ya que tendrán que enfrentarse al Madrigueras. El partido se disputará en el mismo Madrigueras, después de que este equipo tuviera que jugar en La Roda al carecer de pabellón cubierto. Con el pabellón ya construido y aunque la solicitud de jugar en Madrigueras se realizó fuera de plazo, el Caja Rural ha aceptado jugar en dicha localidad por la gran amistad y buenas relaciones que existen entre ambos clubes.

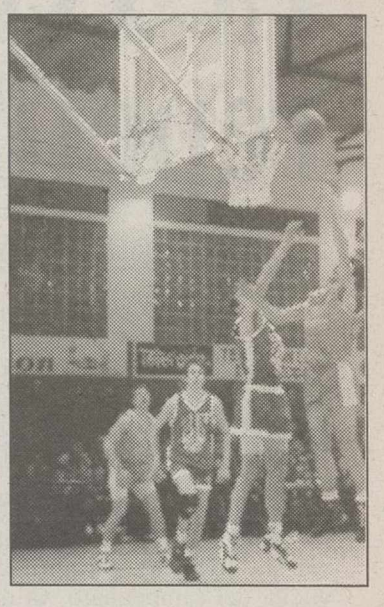

Difícil partido para el Caja Rural.

Así, esta tarde a las cinco, los chicos de Morcillo inaugurarán el nuevo Pabellón de Madrigueras en un interesante partido.

El resto de partidos de este grupo son: Hellín-Tecnur, Caudete-Alcázar, Almansa–Club Cinco, Los Llanos-El Provencio.

Inaugurado en Tarazona un circuito de coches teledirigidos

LT

Hace unos días quedó inaugurado oficialmente el Circuito Permanente Sociedad de Aroca para coches teledirigidos T.T. escala 1/8 de gasolina, con una espectacular carrera donde quedó desmostrado que cada día son más los aficionados a este hobby por la numerosa participación que hubo.

Este circuito, ubicado en unos terrenos donados por Juan José Aroca en Tarazona de La Mancha (Ctra. Quintanar km. 2), ha sido construido por la iniciativa y medio propios de unos cuantos aficionados que han contado con la colaboración de Albamodel, siendo uno de los mejores circuitos existentes en la región.

Para este domingo día 27, a las 10 de la mañana, está prevista una carrera en la que se espera una gran participación de corredores y la asistencia de un buen número de aficionados que podrán observar las evoluciones de estos auténticos bolido que alcanzan velocidades de hasta 90 km/h..

Por último recordar a los aficionados de este hobby que durante las pruebas de mañana se podrán informar en el propio circuito de las actividades y próximas carreras programadas.

IMPORTANTE EMPRESA
DE AUTOMOCION
NECESITA VENDEDOR CUALIFICADO
MINIMO 3 AÑOS DE EXPERIENCIA
Sueldo fijo: 125.000 Ptas. + Comisión por venta.
Interesados enviar Currículum, fotografía y teléfono de contacto al:
Apartado de Correos, 135. ALBACETE
Datos confidenciales

ALBA: 100 PARTIDOS EN 1ª, 20 REGALOS
Debido a la fuerte demanda que se ha venido produciendo y el interés suscitado en el transcurso del encuentro Albacete-Valladolid cara a adquirir una participación conmemorativa del nº 100, el sorteo de los 20 regalos de ayuda al fútbol base se retrasa al próximo domingo día 27 y los números premiados se darán a conocer en el transcurso del encuentro ALBACETE-OVIEDO, de ese modo todos aquellos aficionados que así lo deseen podrán adquirir su cartel-recuerdo del partido 100 a lo largo de toda esta semana.

M.C.D.2022

El conjunto albaceteño vapuleó al líder del grupo durante la primera vuelta del campeonato

El Tecnur CABA intentará hoy repetir victoria ante Sant Josep

Juan CARRIZO

El Tecnur CABA afronta esta tarde-noche un partido sumamente complicado pues no en vano se enfrenta al líder del grupo B de la Primera División, el Sant Josep de Badalona, filial del Joventut.

El conjunto catalán recibió un severo correctivo por parte cabista durante la primera vuelta del campeonato, ya que salieron derrotados por 98-68 del Pabellón del Parque tras un impresionante partido de los hombres de Angel Codón.

A partir de ahí el Sant Josep ha conseguido enlazar una impresionante racha de victorias, perdiendo sólamente un partido de los 14 disputados tras el varapalo en Albacete.

La calidad de los hombres del equipo catalán no tiene mayor comentario que el de ver a varios de ellos actuar con el Joventut tanto en liga como en competición europea, por lo que vencer en Badalona puede resultar toda una hazaña para el equipo albaceteño, que marcha en una cómoda posición en la mitad alta de la tabla. Además, es muy posible que recordando el fuerte correctivo recibido ante el Tecnur CABA quieran devolver la pelota a los manchegos.

Seguramente el equipo catalán hará, además del habitual marcaje a que es sometido Eduardo Clavero, un seguimiento especial a un hombre, Ernesto Moreno, que endosó nada más y nada menos que 38 puntos a los badaloneses en el partido de ida –con siete triples incluidos–, todo ello sin que el alero cabista saliera a la pista en el equipo inicial.

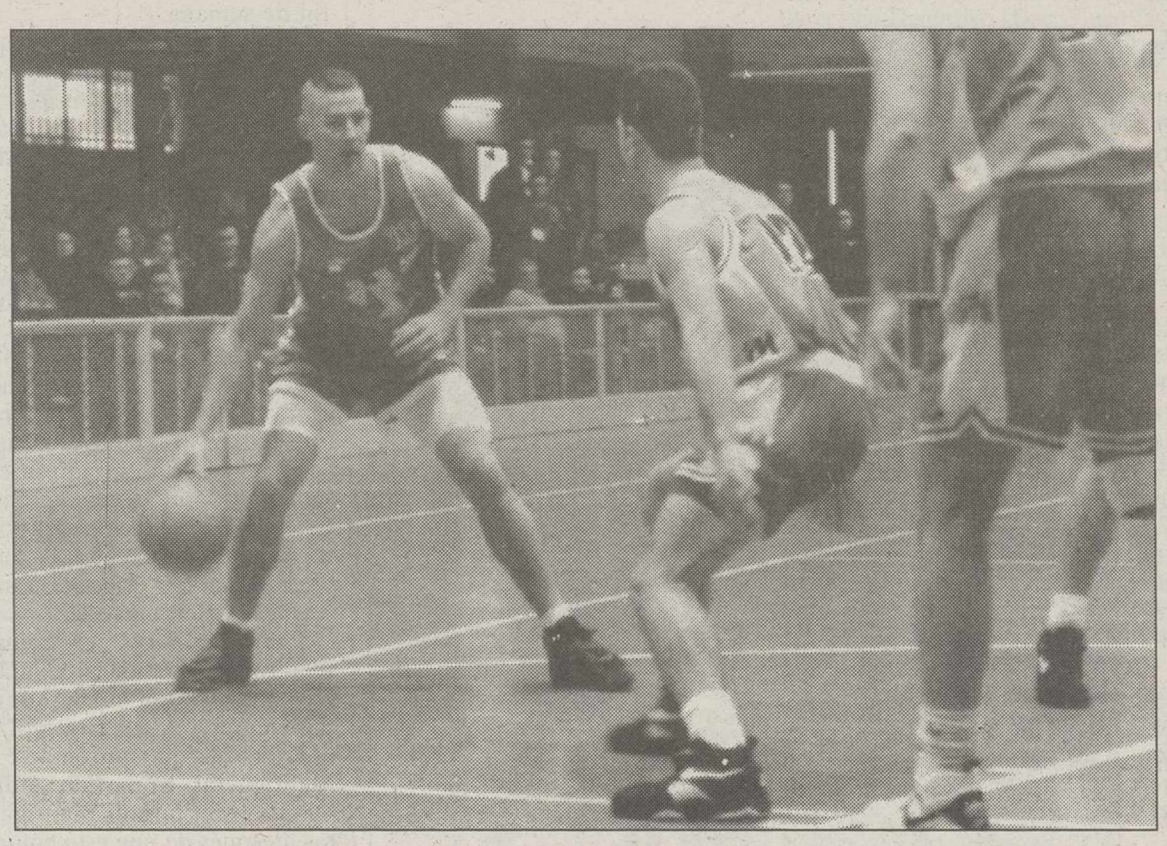

Ernesto Moreno endosó 38 puntos a los badaloneses en el Pabellón del Parque.

Angel Codón

El técnico cabista, Angel Codón, se mostró confiado en realizar un buen papel en Badalona, y, por qué no, en conseguir la victoria: "llevan una racha impresionante de victorias pero últimamente ha debido bajar un poco el ritmo. Sant Josep es el equipo con más físico de la liga y cumple una serie de requisitos que lo hace estar en el liderato".

Codón tiene muy claro que cualquier cosa positiva que quiera obtener de esta partido sólo se puede sacar a base de trabajo: "Sabemos que es un partido en el que debemos trabajar al cien por cien, intentar que no tengan segunda opciones y esperar a que ellos no estén muy acertados. Si trabajamos bien, conseguimos tener un día dulce en ataque, con fluidez, y que al mismo tiempo la zona nuestra sea una zona dura, podemos tener opciones".

Recordando el partido disputado en el Pabellón del Parque, el técnico zamorano del conjunto albaceteño señaló: "No creo que ese partido influya pues somos conscientes de que ese día lo bordamos en todos los aspectos del juego y no vamos a pensar que ganarles otra vez puede ser fácil. Vamos muy concienciados de que será un partido muy difícil. Ellos puede que tengan ganas de revancha y que salgan a p nosotros con una motivaci especial, aunque eso es u cosa que no me preocupa exceso. Lo que me preocu es el talante que tengan nosotros en pista".

Lo que tiene claro An Codón es que la liga para Tecnur CABA está en casa por ello afronta los partic lejos de Albacete con muc tranquilidad: "Los partidos fi ra siempre han sido tranqui para nosotros, quizás la intr quilidad haya venido en la s da a Algeciras, pues llevábam unas semanas que no está mos jugando con fluidez. N pasó ante Cajasur y Algeci estábamos trabajando muc para intentar ganar los partic pero fallamos en los últim minutos y eso te hace muc daño. Ahora, después de ha ganado aquí a Plasencia, nos da la tranquilidad de ha conseguido en primer objet que me marque al comen el campeonato, que era sum 12 victorias. Ahora nos qued ocho partidos en los que poc mos sacar alguna victoria más.

Con ese objetio ya con guido y teniendo en cuenta que el Tecnur CABA se de enfrentar a rivales muy com plicados fuera de casa, Ang Codón piensa ya en ofrecer buen baloncesto dejando a lado la presión de tener q ganar: "Fuera de casa debem jugar a baloncesto, no tenem que pensar en ningún tipo presión y nuestro compromi es hacerlo bien para dejar el nombre del club".

IBERDROLA, S.A.

Para efectuar trabajos de ampliación y mantenimiento de nuestras instalaciones, comunicamos a nuestros clientes que los próximos días 27 y 1, nos veremos en la necesidad de interrumpir el suministro en los siguientes Centros y durante períodos comprendidos dentro de los horarios que se indican:

Domingo, 27 de Febrero de 1994

- L.M.T. 20 KV. Casas de Ves de la ST Casas Ibáñez.
- Afecta a: Alborea, Casas de Ves, Zulema, Canto Blanco, El Viso, Balsa de Ves, La Pared, Barrio Santuario y Campiñana, de 8:00 a 14:00 h.
- L.M.T. 20 KV. Villarreala de la ET Hellín.
- Afecta a los CTA Poli-Jute, s.a., J. Requena, E. Industrial, Rodenas y Rivera y A. Palacios. Afecta, además, a los abonados BT de las calles: A.S. González, Pablo Picasso, Poeta M. Tomás, Estación, Ctra. Murcia, Quevedo, Jacinto Benavente (parcial), Juan R. Jiménez (parcial), Tomás Preciado, José García (parcial), Gran Vía (parcial), Gloriera, Francisco Rodríguez, Garcilaso de la Vega, Mariano Benlliure, A. Machado, Cronista E. Martínez, Fortunato Arias (parcial), Estación RENFE, Salcillo y Dr. Fléming, de 7:30 a 14:00 h.
- L.M.T. 20 KV CR Tarazona de la ET Mahora.
- Afecta a los CT Angustia y Dr. Marañón, que comprenden las calles: Tiro la Bola, Canalejas, Postillejos, Larga, Abdón Atienza, Rambla, Virgen (parcial), Ctra. La Roda (parcial), Afueras Mediodía, Dr. Marañón, Ramón y Cajal, Reyes Católicos, Angustias, Fátima, Villalgordo y Polideportivo, de 8:00 a 13:00 h.
- L.M.T. 20 KV CR Tarazona de la ET Mahora.
- Afecta a abonados de: Sector Báscula, Gallegos, Huertas, Ctra. Quintanar, Pozo del Agua, Ayuntamiento, Oasis, Plaza, Bermúdez, Villanueva, Tomás Lucena, San Roque, Champiñonera, Cooperativa, Eduarso Sanciz, Quebradas Altas y Bajas, Rubielos, Cano. Huerta, de 8:00 a 11:00 h.

Martes, 1 de Marzo de 1994

- L.M.T. 20 KV. Valdelaras de la ST. Barrax.
- Afecta a: Aurora Lorenzo, Los Cuarticos, J. Ruiz, Casa Aljibe, F. Montoya y Cañada Blanca, de 9:00 a 11:00 h.

Rogamos disculpen las molestias ocasionadas por ello.

Albacete, a 25 de Febrero de 1994

EDICTO

Mª ANGELES BARONA ARNAL, MAGISTRADO–JUEZ DEL JUZGADO DE PRIMERA INSTANCIA E INSTRUCCION NUMERO CINCO DE ALBACETE.

HAGO SABER: Que en este Juzgado se sigue Expediente de dominio nº 3/94 -J a instancia de DOÑA CEFERINA GOMEZ GARCIA Y DON PEDRO OLIVER GARCIA, mayores de edad, matrimonio, vecinos de la localidad de Balazote de Albacete, en su calle Inmaculada nº 16, y con D.N.I. nº 1.443.436 y 5.053.283, respectivamente, reprentados por la Procuradora Doña Pilar González Velasco, sobre reanudación del tracto sucesivo interrumpido, de la siguiente finca:

"Solar en la calle de Antonio Gotor, sin número, con una superficie de trescientos veintiocho metros cuadrados, Linda Norte: casa de José Morcillo, derecha o saliente casa de Juan Garrigós Navarro, izquierda o poniente, casa de Desiderio Diana Martínez, y Sur dicha calle de Antonio Gotor, por donde tiene su entrada".

INSCRIPCION: Al folio 10 del tomo 981 general, libro 35 de Balazote, finca 2.301, inscripción 1ª fechada el día 22 de marzo de 1971

TITULO DE ADQUISICION: El titular de dicha inscripción es Don Luis Belmonte Jiménez, casado con Doña Leónides Gómez González, quien la adquirió por compra que hizo a Don Ricardo–Damián Flores, Flores, en escritura otorgada el tres de Febrero de mil novecientos noventa y uno, ante el Notario de Barrax, don Joaquín Gotor y Mestre, figurando inscrita la misma a favor de dichos cónyuges don Luis y doña Leónides, para su sociedad de gananciales.

Habiéndose admitido a trámite dicho expediente, por haberse cumplido los requisitos legales, por el presente se ha acordado citar a los herederos o causahabientes de los faliecidos titulares registrales DON LUIS BELMONTE JIMENEZ Y DOÑA LEONIDES GOMEZ GONZALEZ, y también a las personas ignoradas a quienes pueda perjudicar la inscripción pedida, para que dentro del plazo de DIEZ DIAS, puedan comparecer ante este Juzgado alegando cuanto estimen conveniente, bajo apercibimiento de que caso de no verificarlo, les parará el perjuicio a que hubiere en derecho.

Dado en Albacete, a CATORCE de FEBRERO de MIL NOVECIENTOS NOVENTA Y CUATRO.

EL TELÉFONO DE LA ESPERANZA, UNA RESPUESTA AL HOMBRE EN CRISIS

Tno. 50 33 31

TELEFONO DE LA ESPERANZA CASTILLA LA MANCHA

M.C.D.2022

tará en el Circuito de Albacete aunque empezará a competir en la tercera prueba

Carlos Cardús vuelve a la actividad en el Open'94

n a p
otivaci
es u
ocupa
preocu
tengam

o An
para
n casa
partic
n muc
tidos f
ranqui
la intr
en la s
evábam
o está
dez. N
Algecir
o muc
partic
último
e muc
de ha
ncia,
de ha
objet
comen
ra sum
s queda
ue pod
ría más

a cons
ienta q
se del
uy cont
a, Ang
frecer
ndo a
ener q
debem

tenem
tipo
nprom
lejar a

El piloto catalán Carlos Cardús, subcampeón del Mundo de la categoría de 250 c.c. en 1993, confirmó ayer su vuelta a la competición de velocidad, convencido de que tiene aspiraciones de ganar alguna prueba.

Cardús tiene decidido regresar participando en el Campeonato de España-Abierto Ducados después de permanecer varios meses inactivo y afirmó que "vuelvo y si me quieren ganar tendrán que sudar".

El piloto de Tiana, que abandonó la competición el pasado mes de julio porque indicó que de lo contrario iba a perder todo el año todo lo que había logrado a lo largo de mi carrera deportiva", regenta desde principios de este mes una gasolinera en Barcelona.

Había sido una concesión de un patrocinador para poder disfrutarla durante unos años, pero tengo muy claro que mi objetivo es volver a competir porque es lo que siempre me ha gustado y lo que echo de menos cuando no lo tengo", indicó.

Para el piloto de Tiana subirse nuevo a una moto es un reto, pero es consciente que antes de competir nuevo debe prepararse física ecológicamente,"porque la competencia es muy dura y hay buenos pilotos en cartel".

El piloto se desplazará hoy al circuito de La Torrecica, en Albacete, donde tendrá lugar la primera prueba puntuable para el Campeonato de la especialidad, "sólo voy para tomar de nuevo el contacto que necesito, pero no debutaré hasta la tercera prueba que se disputará en el circuito gaditano de Jerez, el próximo mes", puntualizó.

Cardús confirmó que la próxima semana iniciará unas sesiones de entrenamiento en el circuito de Montmeló, "sé que perderme las dos primera carreras del Campeonato pondrá mi regreso a la competición muy cuesta arriba, pero prefiero volver en buenas condiciones y si me quieren ganar que suden", insistió.

El corredor catalán, que cuenta con el apoyo de la marca Honda, afirmó saber "perfectamente a lo que voy a acudir. Si me ganan seré el primero en felicitarles, pero que sepan que tengo cuerda para rato y que soy el piloto a batir", pronosticó.

Reconoció que en 1993 fue muy duro tener que tomar la decisión de abandonar la competición, "porque estaba acostumbrado a las pruebas, las carreras y a los calendarios", indicó.

Carlos Cardús retornará a las carreras a través de la escudería "Gabi Competición" y formará equipo con el joven piloto catalán José Sardá.

"Quiero ayudar a otros corredores y empezaré por Sardá, pretendo que llegue lo más alto posible y si puede ser que el año que viene debute en el Mundial de velocidad siempre que la situación lo permita y vea que está suficientemente preparado", explicó.

Carlos Cardús vuelve a la competición.

Presentados los pilotos del Motor Club Albacete

El Motor Club Albacete realizó ayer una rueda de prensa para presentar a los politos que correrán con licencia de este equipo. Eliodoro Rodríguez, directivo del Motor Club Albacete, presentó a estos pilotos, algunos de ellos naturales de Albacete y otros de provincias cercanas que también se han incorporado a este equipo. Los pilotos que correrán por el M.C. Albacete son: Juan Carlos Jerez (Alicante), Pedro José Velarde (Valencia), Manuel Jesús Serrano (Albacete), Bruno Nogués (Madrid), Francisco Javier Moraga (Albacete), Enrique Javier Molina (Albacete), José Ignacio Martínez (Albacete), José David Martínez (Murcia), Angel García (Albacete), José Manuel Rosa (Alicante), Pedro Moreno (Alicante), Juan Carlos Bonache (Albacete), Manolo Bonache (Albacete), José Luis Jiménez (Albacete) y Francisco Martínez (Albacete).

Aspar pulverizó el récord del Circuito de Albacete en los entrenamientos libres

Durante el día de ayer los pilotos participantes en el Open Ducados'94 realizaron sus correspondientes tandas de entrenamientos libres organizadas por el Circuito de Albacete.

Jorge Martínez "Aspar" pulverizó el récord del circuito en 125 c.c. al realizar un tiempo de 1:37:9. El otro piloto del equipo Yamaha-Cepsa, el japonés Katoh, realizó también un buen tiempo (1:39:2) y comentó que no fue mejor debido a las diferencias que ha encontrado al rodar con neumáticos europeos, acostumbrado a hacerlo con japoneses.

Por su parte, el alemán Dirk Raudies, campeón del Open Ducados'93, estuvo probando diversas combinaciones en su montura.

Carlos Giró no parece haber empezado con buen pie la temporada y nuevemente, al intentar marcar un buen cono, se cayó sin mayores consecuencias.

En 250 c.c., Luis D'Antín junto a Sete Gibernau, Miguel Angel Castilla y José Barresi, además del aragonés Luis Carlos Maurel, son los pilotos que mejores tiempos han conseguido en esta cilindrada, sin olvidar a Pere Riba, Quique de Juan, etc. que han destacado por su rapidez en el técnico trazado manchego.

En Supersport, como viene siendo habitual y debido a la igualdad mecánica entre las máquinas, los tiempos siguen siendo muy parecidos entre la mayoría de los participantes, destacando la buena actuación del piloto almanseño Javier Rodríguez.

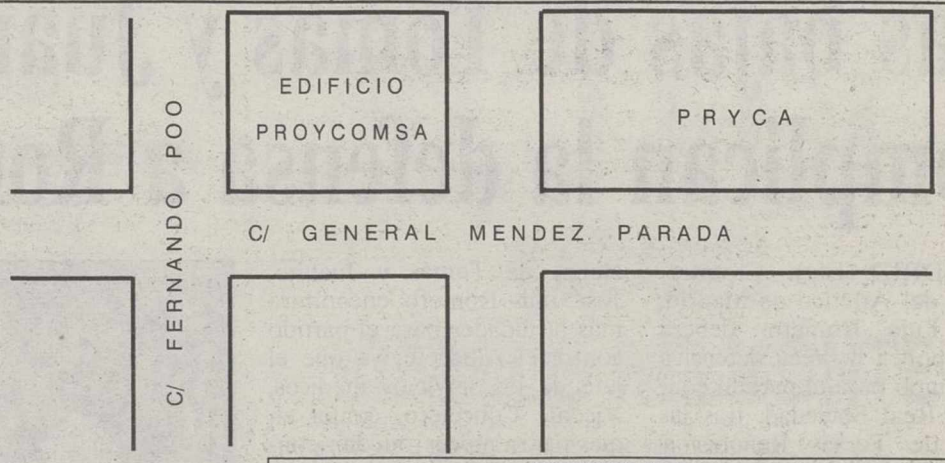

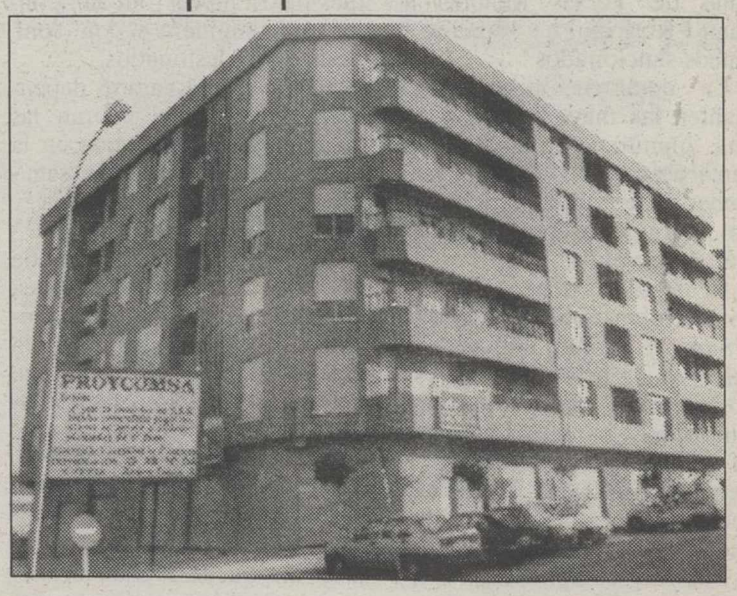

LE GUSTARIA TENER EN UN PLAZO DE **8 MESES UNA VIVIENDA CON 4 DORMITORIOS, 2 BAÑOS, SALON COMEDOR, COCINA AMUEBLADA, CALEFACCION INDIVIDUAL, ASCENSOR Y TODO ELLO EN MATERIALES DE PRIMERA CALIDAD?**

LLAMENOS, LE ENSEÑAREMOS SU VIVIENDA Y LE AYUDAREMOS A FINANCIARLA, PODRA COMPARAR PRECIO Y CALIDAD.

PROYCOMSA: C/ RAMON CASAS, 19 TFNO: 22 70 54. ALBACETE

M.C.D.2022

Cruyff no piensa que el partido frente al Deportivo sea tan complicado como la gente cree

En el Barcelona todos están convencidos de la victoria

BARCELONA (Efe).– Jugadores y técnicos del Barcelona están convencidos de la victoria en el partido de mañana ante el Deportivo de La Coruña, tal y como expresó ayer el holandés Johan Cruyff, entrenador del equipo, quien dijo que su equipo tiene que ganar y que vencerá, porque está convencido de ello.

"El encuentro se pone fácil porque tenemos una posibilidad de ganar y debemos intentarlo, por lo que no existe ninguna duda de cómo jugaremos", indicó Cruyff, quien considera que el partido no será tan complicado como todo el mundo cree.

Una victoria de su equipo daría mayor emoción al campeonato, según el entrenador azulgrana, que afirmó que el ambiente en el vestuario es el de las grandes ocasiones.

"Los jugadores saben que no queda otro remedio que ganar y, como ocurrió ante el Dinamo de Kiev o el Real Madrid, estamos en disposición de conseguirlo", aseguró.

Jugadores y técnicos del Barcelona están convencidos de que ganarán al Deportivo.

Cruyff considera que el Deportivo no variará su sistema de juego ante el partido de mañana. "Siempre juegan igual, por lo que todo dependerá de si mi equipo consigue mandar sobre el terreno de juego, porque los coruñeses intentan en todo momento iniciar sus jugadas desde atrás", añadió.

La presión que puede sufrir el Deportivo ante el partido de hoy es un factor que jugará a favor del Barcelona, según el técnico local, que vaticinó que "todavía será mayor en un futuro" si su equipo consigue la victoria.

El entrenador holandés, por contra, reconoció que una derrota de su equipo podría dejar al Barcelona con muy pocas opciones de revalidar el título liguero. "En cualquier caso, siempre hay que ser optimistas y pensar solo en el triunfo", dijo.

Cruyff no considera que el sistema de juego del Deportivo sea complicado de contrarrestar y apoyó su afirmación en el hecho de que "hay muchos equipos que juegan así y están muy por debajo en la clasificación" y la única diferencia estriba "en la calidad de los jugadores que pongan en práctica un sistema determinado".

El técnico barcelonista opinó que le gusta el juego vistoso, algo que no sucede con el que despliega el Deportivo. "Otra cosa muy diferente es la conjunción del equipo y el nivel técnico de los jugadores".

Sobre la posible sanción al meta Andoni Zubizarreta, dijo: "En estos momentos no está sancionado y si lo estuviera más tarde, no hay problemas, llamo a otro portero y ya está".

Para el partido contra el Deportivo, Cruyff ha decidido excluir de la lista de convocados a Julio Salinas y Quique Estebaraz, por lo que la misma está compuesta por: Laudrup, Koeman, Sacristán, Guardiola, Amor, Romario, Sergi, Iván, Stoichkov, Ferrer, Busquets, Zubizarreta, Beguiristain, Nadal, Bakero y Goikoetxea.

Las bajas de Tomás y Juanito complican la defensa a Romero

MADRID (Efe).– El entrenador del Atlético de Madrid, José Luis Romero, deberá recomponer la línea defensiva del equipo para el partido contra la Real Sociedad, tras las bajas de Tomás Reñones y Juan Rodríguez, "Juanito", ambos sancionados.

La demarcación de libre plantea las mayores dudas, ya que Juanito, el jugador que venía desempeñando esas funciones en los últimos partidos, no podrá jugar por acumulación de tarjetas.

El técnico deberá decidir entre Roberto Solozábal, que retorna al equipo, o Juan Vizcaíno, quien ha ocupado ya esa posición en algunos partidos amistosos y frente al Logroñés. El resto de los puestos de la defensa podrían repartirse entre López, Pizo Gómez, Pedro y Soler.

Una vez cumplidas las sanciones de Tomás y Juanito, José Luis Romero encontrará más facilidades para el partido contra el Albacete, ya que el jefe de los servicios médicos, Vicente Concejero, confía en que para entoces puedan contar con Caminero y con Toni, hasta ahora lesionados.

El centro del campo dependerá de cómo se cubran las bajas en la defensa, que en la línea ofensiva casi con seguridad jugarán Luis García y Roman Kosecki.

El capitán del Atlético de Madrid, Tomás Reñones, lamentó que no pueda acompañar al resto de la plantilla en el partido de San Sebastián, debido a la sanción, pero añadió que está satisfecho porque, al menos, ha sido escuchado.

"Llevamos tiempo esperando que la sanción podría conocerse de un momento a otro, pero me queda la satisfacción de que he podido expresar mi opinión y de que me han escuchado", afirmó.

El Atlético deberá recomponer su línea defensiva frente a la Real.

El Atlético necesita puntuar ante la Real, para eliminar alguno de los dos negativos con que cuenta tras la derrota, el miércoles, contra el Sevilla.

Los deportivistas piensan que el Barcelona estará más presionado

LA CORUÑA (Efe).- La plantilla del Deportivo de La Coruña considera que el Barcelona jugará hoy más presionado que su propio equipo, ya que los hombres de Johan Cruyff se juegan prácticamente la Liga en este encuentro frente al actual líder, a seis puntos de distancia.

El centrocampista Fran aseguró, poco antes de partir hacia Barcelona, que para ellos quizás sea una final, porque de perder no tendrán probablemente opción de ganar la Liga, mientras que: "Para nosotros son dos puntos importantísimos, porque podemos dejar fuera un rival directo".

A preguntas de si cree que beneficiaria al Deportivo la posible baja de Romario apuntó que el delantero brasileño es un gran jugador, pero el Barcelona "tiene suficiente equipo para afrontar cualquier compromiso".

En su habitual tono, Arsenio Iglesias explicó que se trata de un encuentro "como otro cualquiera", aunque agregó que "tal vez más difícil porque el Barcelona es uno de los rivales grandes y en el Nou Camp es complicado todo".

Arsenio se negó a hablar de "presión o despresión" y contestó sultado por un pronóstico sobre el encuentro, dijo que lo daría después del partido.

El delantero Bebeto aseguró que "no va a haber duelo con Romario", ya que su compatriota "intentará hacerlo lo mejor para el Barcelona, como yo lo haré para el Deportivo; mi equipo está en buena racha y espero que continue así".

También dijo que le da igual quien juegue o no del equipo rival, y apostó por que ambos clubes jueguen al completo, porque así si se gana será más importante la victoria.

El meta Liaño, el menos batido de la Liga española, dijo que le resultará difícil "mantener la portería a cero" y declaró que desea que el Deportivo puntue, sea cual sea el resultado.

El Deportivo, tras entrenarse ayer en La Coruña, partió por la tarde hacia Barcelona. El equipo coruñés no estará solo en el Nou Camp, adonde se desplazarán cientos de aficionados, tanto en tren como en avión, autobuses y coches particulares. Además asistirán al encuentro numeroso aficionados de centros gallegos en Cataluña.

Para este partido Arsenio ha descartado por primera vez al delantero Pedro Riesco, y desplazó a los porteros Liaño y Canales, a los defensas Mariano, López Recarte, Ribera, Voro, Djukic y Nando; los centrocampistas Alfredo, José Ramón, Donato, Mauro Silva y Fran; y los puntas Manjarín, Claudio y Bebeto.

La alineación más probable es Liaño, López Recarte, Voro, Djukic, Ribera, Nando; Donato o Alfredo, Mauro Silva, Fran, Claudio o Manjarín y Bebeto.

M.C.D.2022

jugador no acepta las críticas de su entrenador en público

David Vidal y Hugo Sánchez ya chocan

ADRID.- Hugo Sánchez, tero del Rayo Vallecano, ayer que David Vidal, téc- del equipo, "se equivocó" ticarle ayer públicamente ser expulsado del partido e al Valencia y le avisó "a partir de ahora", él ién podrá decir en qué no hace lo correcto le sorprendió que mani- a que yo no había sido emplo para los jugadores. ía que haberlo hablado ngo en privado porque cidimos que las recrimi- nes internas hay que las en el vestuario. Pero ués de que rompiera esta , yo también podré decir ir de ahora en qué cosas uivoca Vidal", dijo Hugo. mexicano señaló que el o del encuentro de ayer, z Nieto, había dicho a que "Hugo ni le hablase te el partido". "Hay algu- árbitros que noto que vie- a por mí, como Martín rete o López Nieto", estó el delantero. go reconoció que se sintió por dejar a su equipo con ugadores cuando el mar- indicaba empate a cero pero manifestó que "le taría" que hubiera una mentación que permitiera ugadores defenderse ante cisiones arbitrales. os futbolistas no tenemos s para defendernos si lo dice el árbitro es mentira. tenemos posibilidad de ir ni pruebas para mani- mos", añadió.

Vidal quiere sancionar a Hugo.

El mexicano dijo que la mayor sanción para él es no poderjugar el próximo domingo frente al Celta y comentó que el que salió ayer satisfecho del partido fue el árbitro. "Había conseguido el propósito de ir a por mí", dijo.

¿Sanción?

El entrenador del Rayo Vallecano, David Vidal, se mostró partidario de tomar una "decisión drástica" con el mexicano Hugo Sánchez, que fue expulsado en el partido de ayer tras dirigirse con "desprecio" al árbitro, según comentó el propio colegiado López Nieto.

"He hablado con Hugo y le he dicho que no puede permitirse el lujo de dejar al equipo con diez jugadores por una actuación así. Voy a enviar un informe al club, que decidirá si se le sanciona", señaló Vidal.

En el encuentro de ayer frente al Valencia, el delantero se dirigió al colegiado después de que éste le mostrara la primera tarjeta amarilla por protestar y le dijo que "si eso lo hacía por salir en la prensa y llamar la atención". López Nieto optó entonces por enseñarle la segunda tarjeta amarilla.

El técnico gallego subrayó que un equipo tiene que estar muy unido y la disciplina tiene que imperar siempre, por lo que una actitud como la que tuvo Hugo con el árbitro hay que "sancionarla y multarla".

De cualquier manera, Vidal manifestó su satisfacción por el punto conseguido ante el Valencia.

García Remón: "Algunos están descentrados"

GIJÓN.- El entrenador del Sporting de Gijón, Mariano García Remón, manifestó ayer que algunos jugadores de su equipo, "parecen descentrados" tras el interés que han mostrado varios clubes por ellos en los últimos días.

García Remón indicó que no le preocupa la presión externa, "pero sí que algunos jugadores puedan estar pensando más en su futuro el próximo año en un equipo grande, que en jugar al ciento por ciento esta temporada".

Las declaraciones del técnico han sido respondidas por Juan Castaño "Juanele", uno de los afectados por los rumores, que aseguró: "Lo que tenemos que hacer tanto el entrenador como los jugadores es hablar menos y centrarnos en ganar partidos".

Otros de los jugadores gijoneses sobre el que han mostrado interés algún equipo son Muñiz, Pablo y Abelardo, mientras que en el caso de Oscar o Luis Sierra, finalizan contrato esta temporada y están pendientes de negociar su renovación. A jucio del entrenador todas estas circunstancias pueden haber influido en la racha de malos resultados que desde hace un mes está sufriendo el Sporting.

García Remón.

Mallorca-Español, duelo de aspirantes al ascenso

BARCELONA.- El Español, líder de la segunda división, se medirá este domingo ante el Mallorca, tercero, equipo que se encuentra en una posición inmejorable para optar al ascenso directo, ya que la diferencia respecto al Compostela -segundoes de solo un punto.

La victoria del Español ante el Compostela y la del Mallorca en casa del Burgos posibilitó que el conjunto mallorquinista recortase dos puntos a los gallegos y además se alejara más del Toledo -cuarto-, ya que este perdió ante el Real Madrid B.

Pero el equipo que dispone en estos momentos de una situación de privilegio, dado cómo se están desarrollando las últimas jornadas del campeonato, es el Español, líder indiscutible con cinco puntos de ventaja respecto al segundo.

El equipo de Camacho no desea entrar en una dinámica de euforia, pero todo parece indicar que el retorno a la primera división está cada vez más al alcance del conjunto barcelonés al que le acompaña la suerte.

Manos Unidas
CAMPAÑA CONTRA EL HAMBRE

SER JUSTO
COMPROMETERSE
Donativos:
En principales Bancos y Cajas de Ahorro, y en 72 Delegaciones de MANOS UNIDAS y en su Comité Ejecutivo
MANOS UNIDAS - Campaña Contra el Hambre
Comité Ejecutivo:
Apdo. 38, 2º - 28004 Madrid - Tfno. (91) 410 75 00
Deseo recibir: ☐ Información de Manos Unidas ☐ Impreso de socio colaborador
Nombre
Dirección
Provincia

VOLEIBOL
LIGA ACEVOL DIVISION DE HONOR
II FASE POR EL TITULO
SABADO, 26 DE FEBRERO-94
18.00 HORAS - PABELLON PARQUE
MANCHA DORADA
ALBACETE
LOS COMPADRES
TENERIFE
Las 15 primeras personas que pasen por las oficinas del diario LA TRIBUNA de Albacete, c/ Salamanca, 17, con un ejemplar del día 26 de Febrero, en horario de 10 a 1,30 recibirán una entrada para asistir al partido.

FUTBOL
ESTADIO
CARLOS BELMONTE
CAMPEONATO NACIONAL DE
LIGA PRIMERA DIVISION
DOMINGO - 27 - FEBRERO 1994
A LAS 5 DE LA TARDE
REAL OVIEDO
ALBACETE BPIE.
Queda terminantemente prohibido pasar cámaras de video al interior del campo - Partido de Abono -Funcionarán los tornos.

M.C.D.2022

El Barcelona solicitó la suspensión cautelar de la sanción pero fue desestimada

Un partido de sanción para Andoni Zubizarreta

MADRID (Efe).– El portero del Fútbol Club Barcelona, Andoni Zubizarreta, fue sancionado ayer con un partido por el Comité de Competición de la Real Federación Española de Fútbol, mientras que su entrenador, el holandés Johan Cruyff, fue amonestado con diez mil pesetas por desconsideración con el colegiado.

Ambas sanciones son resultado de la expulsión del portero y del entrenador del Barcelona durante el partido del Campeonato Nacional de Liga Valladolid-Barcelona jugado el pasado martes, que arbitró el colegiado andaluz Antonio Martín Navarrete.

El Comité de Competición decidió dar por valida la interpretación de Martín Navarrete relativa a la expulsión de Zubizarreta, mientras que por el contrario, apreció subjetividad del colegiado al expulsar a Cruyff, por lo que sólo le impuso una multa de diez mil pesetas.

El Comité acordó asimismo:

-Suspender con un partido por doble amonestación a: Martagón (Sevilla) y Geli (Albacete).

-Suspender con un partido por acumulación de amonestaciones a: Andrinúa (Athletic de Bilbao), Ramón (Valladolid), Juanito (Atlético de Madrid), Monchu (Sevilla), Pablo y Geli (Racing de Santander) y Pardeza (Zaragoza).

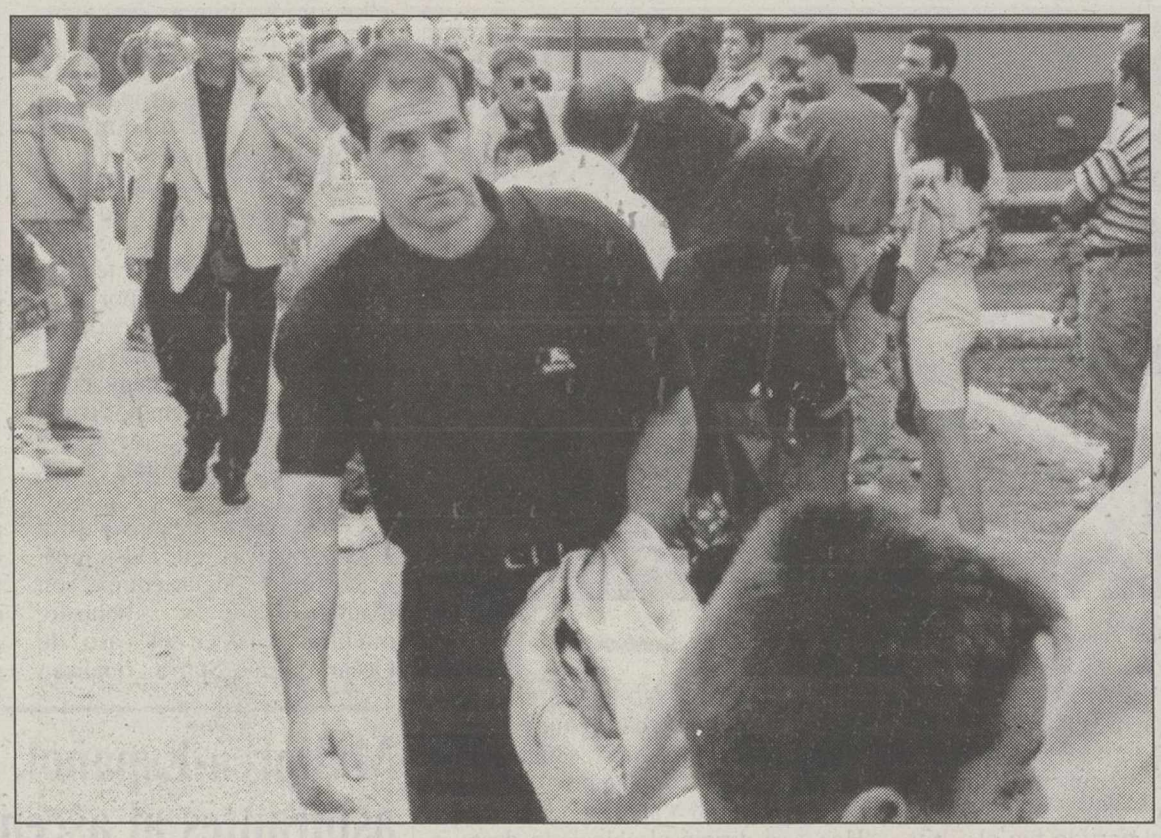

Zubizarreta no podrá jugar hoy frente al Deportivo.

Rápida respuesta del Barcelona

Tras conocer la sanción, el FC Barcelona remitió un escrito al Comité de Apelación solicitando la inmediata suspensión cautelar de la sanción por un encuentro impuesta por el Comité de Competición (C.C.) a Andoni Zubizarreta, informó a Efe José María Antrás, secretario de la junta directiva del club azulgrana.

Antrás, que mostró su sorpresa por la resolución del Comité de Competición, dijo a Efe que el escrito se ha remitido urgentemente al conocer la sanción para "poder presentar recurso, porque es un derecho que no se puede quebrantar y si el jugador mañana no puede actuar en el partido se vulnera el derecho deportivo".

Cumplirá la sanción

A última hora el Comité de Apelación de la Real Federación Española de Fútbol decidió ratificar la sanción de un partido impuesta al portero del Barcelona, Andoni Zubizarreta, por el Comité de Competición, rechazando así la petición barcelonista de suspenderla cautelarmente.

El Barcelona puede recurrir ante el Comité Español de Disciplina Deportiva en el plazo de quince días.

Simeone comprobará hoy como está físicamente

SEVILLA (Efe).– El argentino Diego Pablo Simeone, que se encuentra aquejado de unos dolores en un testículo, manifestó ayer, tras retornar a las sesiones de entrenamientos, que deberá esperar hasta hoy para comprobar su estado físico y si está en condiciones de jugar el domingo ante el Rácing de Santander.

"En los ejercicios de hoy me encontré bien y, aunque aún me molesta, los dolores no son tan fuertes, por lo que habrá que esperar hasta mañana", argumentó el centrocampista argentino.

Antonio Leal Gracinai, médico del club, quien ayer descartó la participación del jugador en el partido del domingo, destacó ayer que "la respuesta al tratamiento ha sido espectacular, pero habrá que esperar la evolución de las molestias en las próximas horas y será el quien decida".

Leal Graciani apuntó que "se ha examinado la ecografía que se le practicó y no se observa traumatismo importante, por lo que ahora mismo tiene muchas posibilidades de jugar".

Las entradas por detrás significarán la expulsión

PARIS (Efe).– El secretario general de la Federación Internacional de Asociaciones de Fútbol (FIFA), Joseph Blatter, dijo ayer que las entradas por detrás sin tocar el balón se castigarán con la expulsión del jugador que cometa la falta.

En declaraciones al semanario marsellés "OM Plus", Blatter aboga porque se den "más competencias y más responsabilidades a los jueces de línea, que deberían llamarse árbitros adjuntos".

Con relación a la violencia en los estadios, el secretario general de la FIFA es partidario de ofrecer al público "más comodidad en las gradas", y citó el caso de la Copa del Mundo de 1998 en Francia, donde todos los estadios tendrán únicamente localidades de asiento.

Canal Plus

Por otro lado, los clubes de Primera División verán aumentados sus ingresos esta temporada por las transmisiones televisivas de Canal Plus y percibirán 20 millones de pesetas por partido en lugar de los 12,5 que recibían hasta ahora.

Los clubes cobrarán 20 millones por partido televisado del Canal Plus.

Vuelta a la Comunidad Valenciana: Nuevo triunfo del italiano Adriano Baffi

ALCALA DE XIVERT (Efe).– El italiano Adriano Baffi, del equipo Mercatone Uno, logró su octavo triunfo de la temporada al imponerse en un apretado y difícil sprint en la cuarta etapa de la Vuelta a la Comunidad Valenciana de ciclismo.

La etapa de ayer se disputó entre las localidades de Buñol y Alcalá de Xivert y y la clasificación general no sufrió variaciones importantes y continúa encabeza por el holandés Erik Dekker.

El sprinter de moda del pelotón multicolor recorrió los 207 kilómetros en 5 horas; 39 minutos y 29 segundos, mismo tiempo que Alfonso Gutiérrez y el grupo principal en el cual viajaban el líder Dekker y la totalidad de los corredores bien situados en la general.

Al contrario que otros días Adriano Baffi narró que su victoria en esta jornada había sido por moral, más que por su fuerza. "Di todo por ganar, ya que me encontraba cerrado a falta de unos cien metros para el final".

Fugas neutralizadas

Hay que destacar la fuga que protagonizaron los colombianos Espinosa, Camargo y Niño en la primera parte de la carrera, concretamente en la subida al puerto de Eslida en el kilómetro 90 para permanecer como cabeza de grupo durante 20 kilómetros.

Luego los intentos de García Camacho y la fuga del danés Weltz, el francés Bernard y el holandés Den Bakker, que se fueron hacía el kilómetro 130, llegaron a tener hasta tres minutos de diferencia lo que convertia a Weltz en el líder provisional de la carrera, para ser neutralizados en el 194.

Tras la caza de ese trío es Miguel Induráin el que sale a escena imponiendo un fuerte ritmo, aunque sin conseguir abrir hueco, pues el pelotón se mantenía muy alerta, especialmente los equipos con gente rapida y también dos de sus máximos rivales como son los suizos Rominger y Zulle.

Al final, casi como estaba previsto, todo se resolvió con una llegada masiva en la cual Baffi, que lo tuvo muy complicado al quedar cerrado, hizo valer su fuerza, su moral y experiencia para superar al español Alfonso Gutiérrez, sin duda su gran enemigo en la jornada de ayer.

Hoy se disputará la quinta etapa de esta Vuelta a la Comunidad Valenciana, con salida en Alcoceber y llegada en Benicasim, de 175 kilómetros y los altos de Murs (3a. en el km 14), Desierto de las Palmas (2a. en el km 78) y nuevamente Desierto de Las Palmas (2a., en el kms 155).

M.C.D.2022

Flechagrama

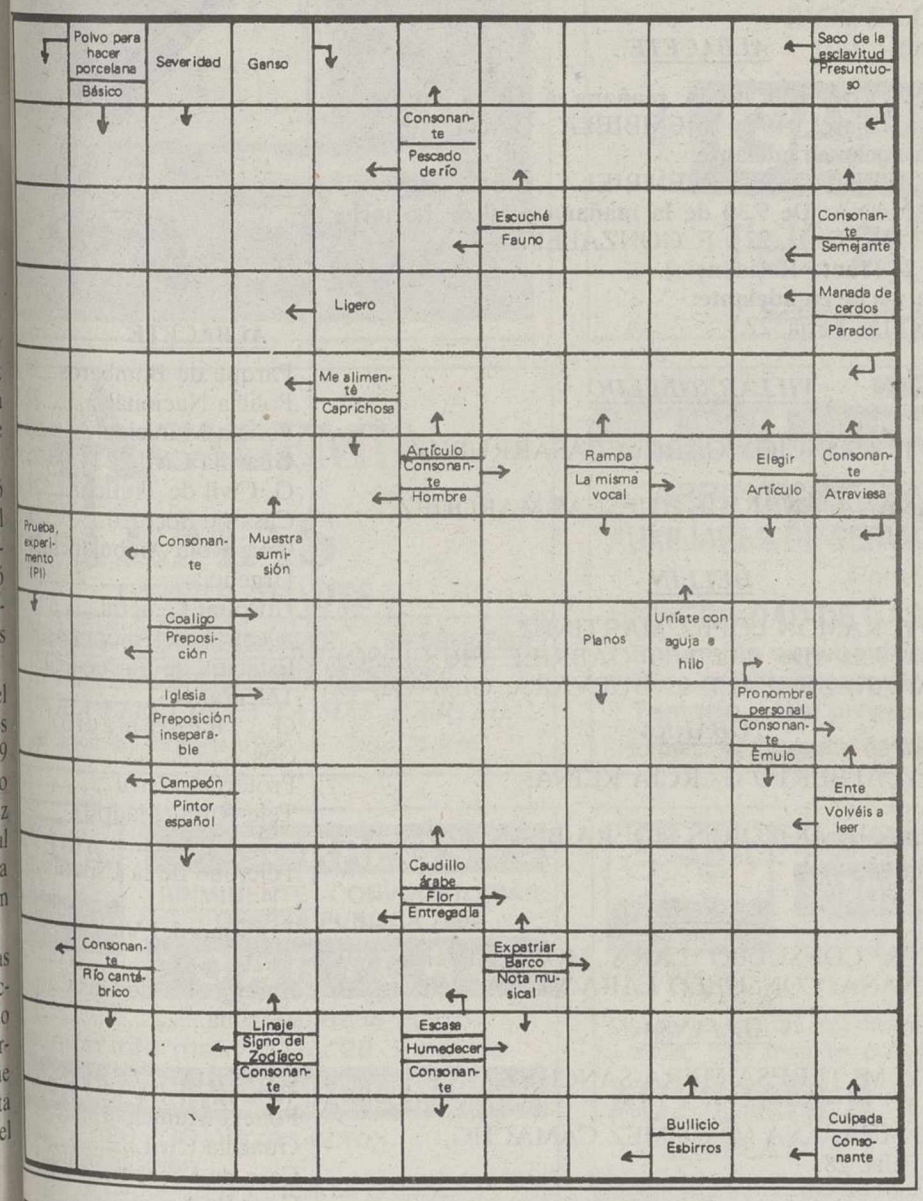

Tela de araña

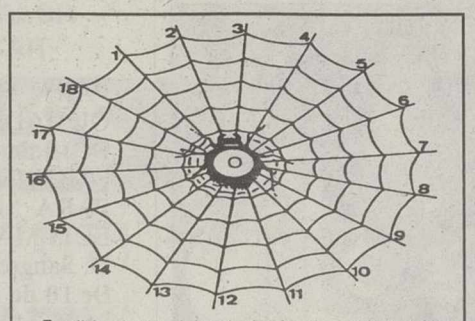

Escribir desde el borde hacia el centro palabras de cinco letras, terminadas todas por la vocal impresa al centro. Cuando estén todas las casillas llenas, con la primera letra de cada palabra, leídas del 1 al 18, se formará el nombre de una plaza madrileña.

1: Residuo.- 2: Verano.- 3: Medida de longitud, cuarta parte de la vara.- 4: Coloco.- 5: Hechicero.- 6: Porto, transporto.- 7: Itero.- 8: Estuvo convencido de una cosa.- 9: Muevo violentamente.- 10: Acierto.- 11: Jumento.- 12: Placentero.- 13: Evito.- 14: Tonto.- 15: Convenio, acuerdo.- 16: Soñador.- 17: Buque.- 18: Ansioso, deseoso.

SOLUCION

REPUBLICA ARGENTINA

1: Resto.- 2: Estío.- 3: Palmo.- 4: Ubico.- 5: Brujo.- 6: Lleno.- 7: Itero.- 8: Creyó.- 9: Agito.- 10: Acino.- 11: Rucio.- 12: Grato.- 13: Eludo.- 14: Necio.- 15: Trato.- 16: Iluso.- 17: Navío.- 18: Avido.

Solución al flechagrama

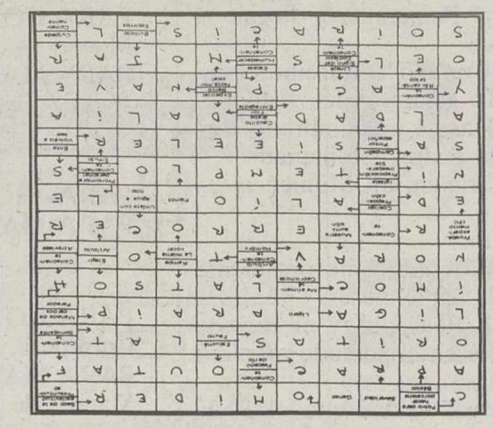

Letras desordenadas

Q	U	I	S	O	N	A	D	I	E	F
U	N	D	I	Z	A	R	F	U	R	T
E	R	N	U	E	V	A	S	R	A	C
I	M	O	S	F	U	L	F	U	G	X
A	Q	U	E	D	A	R	A	L	I	T
U	R	I	N	A	C	O	N	T	R	A
R	I	C	U	L	E	R	F	O	E	N
T	R	U	E	J	U	R	R	G	K	I
D	A	P	R	E	I	M	P	R	I	G
L	U	F	S	X	I	P	O	R	F	I
R	R	A	R	D	O	N	A	T	O	D
I	N	O	R	U	P	O	S	A	U	O
S	I	Ñ	T	R	A	T	A	N	D	O
S	E	P	E	B	A	C				

Entre las desordenadas letras de este recuadro figuran diez, (1), que pueden leerse de izquierda a derecha, de derecha a izquierda, de arriba a abajo, de abajo a arriba y en diagonal. ¿Sería Vd. capaz de identificarlas, teniendo en cuenta que una misma letra puede formar parte de uno o más de ellos?

(1) Sinónimos de la palabra brillar.

SOLUCION

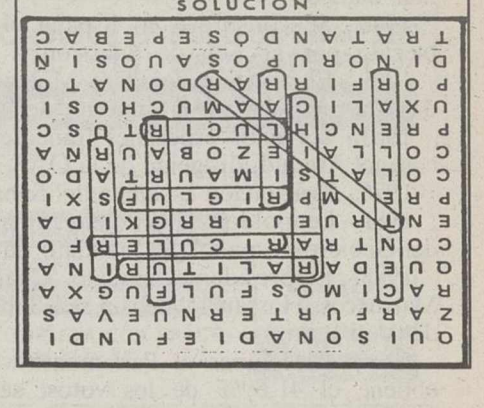

Horóscopo

ARIES

SALUD.- Sus obsesiones harán que se pase el día observándose.
TRABAJO.- Posible oferta de empleo.
AMOR.- Día de suerte.

LIBRA

SALUD.- Perfecta.
TRABAJO.- Su afán de sobresalir es su mayor impedimento.
AMOR.- Posible conquista amorosa.

TAURO

SALUD.- Haga ejercicio.
TRABAJO.- Oferta interesante.
AMOR.- No siga huyendo de esa persona. Con darle esquinazo no va a resolver las cosas.

ESCORPION

SALUD.- Dolor de cabeza.
TRABAJO.- Si trabaja para una empresa, no defraudará la confianza que han puesto en usted.
AMOR.- Hoy sufrirá un desengaño.

GEMINIS

SALUD.- Excelente.
TRABAJO.- Sea discreto.
AMOR.- No habrá cambios significativos en lo relativo al corazón.

SAGITARIO

SALUD.- Muy buena.
TRABAJO.- Sus cambios de humor le hacen parecer brusco.
AMOR.- No deje que la melancolía se apodere de nuevo de usted.

CANCER

SALUD.- Problemas de cuello.
TRABAJO.- En ocasiones es usted muy indulgente con sus subordinados.
AMOR.- No sea tan exigente con la persona amada.

CAPRICORNIO

SALUD.- Vigile su presión arterial.
TRABAJO.- Día propicio.
AMOR.- Una aventura amorosa estas alturas no tendría sentido.

LEO

SALUD.- Perfecta.
TRABAJO.- Su visión parcial de las cosas le llevará a menospreciar los aspectos negativos de la realidad.
AMOR.- Posible encuentro amoroso.

ACUARIO

SALUD.- Excelente.
TRABAJO.- En el trabajo será apreciado por sus jefes y sus compañeros.
AMOR.- La persona que ama le enseñará a ser feliz.

VIRGO

SALUD.- Se sentirá en baja forma.
TRABAJO.- Elija cuidadosamente a sus colaboradores.
AMOR.- Apasionado y galante, deseará presumir hoy de pareja.

PISCIS

SALUD.- Gran vitalidad.
TRABAJO.- No aproveche su inteligencia para llevar la contraria.
AMOR.- Bueno.

LOS NIÑOS NACIDOS HOY.- Serán expansivos, fuertes y extraordinariamente seguros de sí mismos. Su ambición será sobresalir del resto de los humanos y por lo general lo conseguirán.

Crucigrama

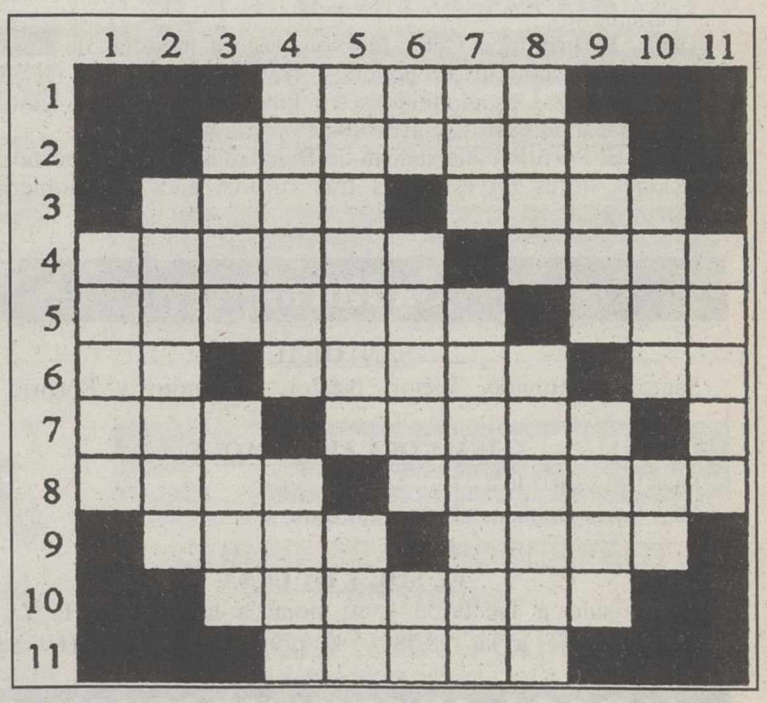

HORIZONTALES: 1: Superior de un convento. 2: Delicados, blandos. 3: Al revés, cuaderno. Planta liliácea utilizada como condimento (Pl). 4: Terreno cercado y con plantas para caza o recreo. Anhelo vehemente. 5: Obra de adorno que se hace con filamentos de oro o plata, embutiéndolos en ranuras abiertas en piezas de hierro u otro metal. Marchite. 6: Letra griega. Lapso prolongado (Pl). Antigua lengua de Provenza. 7: Distraído. Al revés, capital europea. 8: Acostumbré. Reducido a polvo. 9: Lozana. Da segunda reja a las tierras de labor. 10: Dícese del que se ofende con facilidad. 11: Archipiélago del pacífico.

VERTICALES: 1: Ciudad de Francia. 2: Polo positivo de un generador eléctrico (Pl). 3: Habita. Ondas. 4: Bebida espiritosa usada en América. Nombre de mujer. 5: Envoltorio o lío de trapos, papel, etc. (Pl). Nombre de mujer. 6: Al revés, símbolo químico. Al revés, pinte con minio. Consonantes. 7: Onda. Aplícase al ser vivo que necesita del aire para subsistir. 8: Pieza de hierro del arado. Ocurrencia. 9: Cierto tipo de asiento. Arbol abietáceo. 10: Rajo, corto. Entrega. 11: Tonto.

SOLUCION AL CRUCIGRAMA ANTERIOR: HORIZONTALES: 1: Aureo. 2: Ofrenda. 3: ariG. Erró. 4: Apulia. Emes. 5: Alpiste. Ara. 6: rI. Atina. CC. 7: Oca. Elegi. 8: naíR. Abadía. 9: Dril. Ríen. 10: Acabóla. 11: Amasa.

VERTICALES: 1: Aarón. 2: Aplicad. 3. oruP. Aíra. 4: Afilia. Rica. 5: Urgiste. laM. 6: Re. Atila. Ba. 7. Ene. Enebros. 8: Odre. agailA. 9: Arma. Idea. 10: oerC. In. 11: Sacia.

M.C.D.2022

Efemérides

1901.- Dimite el Gobierno de Marcelo Azcárraga, tras sangrientos choques entre fuerzas armadas y el pueblo madrileño con motivo del entierro del poeta Campoamor.

1904.El Congreso español aprueba el proyecto de ley sobre servicio militar obligatorio.

1909.- Las Cortes aprueban un proyecto de ley para la creación de un Teatro Nacional con subvención del Estado.

1909.- Austria-Hungría y Turquía llegan a un acuerdo sobre Bosnia y Herzegovina.

1932.- Entrada en vigor de la ley del divorcio en España.

1936.- Golpe de Estado en Japón: asesinados el jefe del Gobierno y varios Ministros.

1936.- El canciller Hitler inaugura la fábrica de Volkswagen, dedicada a producir coches de consumo popular.

1940.- II Guerra Mundial: El destructor británico "Cossak" aborda al buque tanque alemán "Altmark" y libera a los 300 prisioneros ingleses que transportaba.

1945.- Fuerzas soviéticas atacan por Pomerania y llegan al mar Báltico.

1948.- Se constituye en España el Consejo del Reino, establecido por la Ley de Sucesión a la Jefatura del Estado.

1961.- El príncipe heredero Muley Hassan es nombrado Rey de Marruecos tras la muerte de su padre, Mohamed V.

1963.- Servicios especiales franceses raptan en Munich al ex coronel Argoud, dirigente de la OAS.

1976.- Evacuación española del Sahara.

1981.- Leopoldo Calvo Sotelo toma posesión como presidente del Gobierno español. Su mandato duró veinte meses.

1983.- El presidente argelino, Chadli Benyedid, y el Rey de Marruecos, Hassan II, hablan del Sahara en el poblado argelino de Akid Lufti.

1984.- Elecciones al Parlamento vasco, en las que el PNV obtiene el 41,69% de los votos, seguido del PSOE, con el 23,22%.

1987.- José Antonio Ardanza, reelegido lehendakari del Gobierno vasco por mayoría absoluta en la primera votación del Parlamento.

1989.- El británico Colin Jackson, récord mundial de los 60 metros vallas, con un crono de 7"41, en Sindelfingen (RFA).

1991.- Fuerzas estadounidenses y kuwaitíes entran en Kuwait City, abandonada por las invasoras tropas iraquíes.

1991.- El Partido Nacionalista de Bangladesh gana las primeras elecciones libres en este país tras catorce años de Gobierno militar.

Santoral

SANTORAL

Santos Fortunado, Víctor, Néstor, Alejandro y Porfirio.

HOJA DEL ALMANAQUE

Días transcurridos: 57

Días hasta finalizar el año: 308 días

EL SOL Y LA LUNA

El sol sale a las 06,53 y se pone a las 18,02 (H. S.).

La luna sale a las 18,58 y se pone a las 06,42 (H. S.).

Farmacias

ALBACETE

PARA HOY: **De 9,30 de la mañana a 10 de la noche:** QUIJADA, Tejares, 19 y MEMBIELA, García Reyes, 5.
De 10 de la noche en adelante:
QUIJADA, Tejares, 19 y MEMBIELA, García Reyes, 5.
PARA MAÑANA: **De 9,30 de la mañana a 10 de la noche:** LUIS MARTIN, Feria, 22 y F. GONZALEZ, D. Sangre, 24 (Junto Residencia).
De 10 de la noche en adelante:
LUIS MARTIN, Feria, 22.

VILLARROBLEDO

PARA HOY: ASUNCION GARCIA-CASARRUBIOS, Madres, 8.
PARA MAÑANA: ENRIQUE RUESCAS MARQUEZ, G. Atienza, 31.

HELLIN

PARA HOY: RAMON LOPEZ MARTINEZ, Plaza Santa Ana (De 9 a 1,30 GABRIEL PRECIOSO).
PARA MAÑANA: RAFAEL L. GUEVARA, Gran Vía, 49.

TOBARRA

PARA HOY: ALBERTO GARCIA REINA, Mayor, 84.
PARA MAÑANA: DOLORES SIDERA BLANCO, Avda. Constitución, 2.

LA RODA

PARA HOY: CONSUELO LARA MOYA, Peñicas, 10.
PARA MAÑANA: CONSUELO LARA MOYA, Peñicas, 10.

ALMANSA

PARA HOY: Mª TERESA MERA SANCHEZ, Corredera, 37.
PARA MAÑANA: ANA Mª GOMEZ CAMACHO, Manuel de Falla, 28.

El tiempo

Temperaturas en ligero ascenso

Según los datos facilitados por el Servicio de Teletiempo del Instituto Nacional de Meteorología, la temperatura máxima prevista para hoy será de 16 grados, mientras que la mínima será de 0 grados. El cielo estará con intervalos nubosos con posibilidad de alguna precipitación y el viento soplará flojo de componente Sur.

El Instituto Nacional de Meteorología prevé para hoy cielos muy nubosos en Galicia y provincias más occidentales de Castilla y León, nuboso o muy nuboso en las regiones cantábricas, cuenca del Ebro, zona central y Andalucía, e intervalos nubosos en Cataluña, Valencia, Murcia y Baleares. Precipitaciones frecuentes que podrán ser en ocasiones moderadas en Galicia y provincias más occidentales de Castilla y León y posibilidad de algún chubasco en el archipiélago de Baleares y en el tercio norte de Cataluña. Nuboso en Canarias, con lluvias débiles en el norte y oeste de las islas más montañosas.

Castilla-La Mancha: Intervalos nubosos en la mitad occidental con alguna precipitacion débil. Poco nuboso en el resto. Temperaturas sin cambios en la mitad occidental y en ligero ascenso en la oriental. Vientos flojos de componente sur.

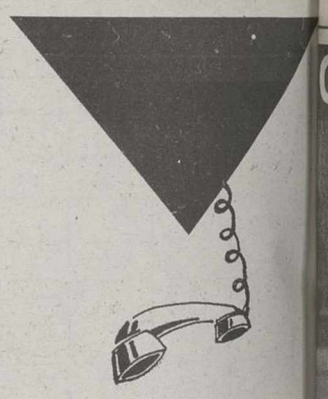

ALBACETE

Parque de Bomberos...59 61 0
Policía Nacional.....22 33 6
Policía Municipal.....59 61 2
Guardia Civil.22 11 00-21 86 6
G. Civil de Tráfico.....21 07 2
Casa de Socorro.....21 61 6
Cruz Roja Ambulancia21 90 1
Urgencias.....59 71 3
Hospital General.....59 71 0
Alcohólicos Anónimos 50 03 1
Estación de Ferrocarril21 02 0
Telégrafos.....22 20 0
O. Reclamación Pre cios.....59 61 1
Protección Civil.....22 34 0
Tele-Ruta (Madrid) 91-535 22 2
Teléfono de la Esperanza 50 33 3
Teléfono del Vecino 24 25 0
Emergencia de Gas Castilla-La Mancha.....21 25 2

LA RODA

Policía Municipal.....44 00 9
Guardia Civil.....44 13 0
Casa de Socorro.....44 13 2
Cruz Roja.....44 05 6

HELLIN

Comisaría de Policía....30 15 1
Servicio Urgencias S.S.30 03 6
Policía Municipal.....30 00 0
Bomberos.....30 00 8
Cruz Roja.....30 08 0

ALMANSA

Parada de Taxis.....34 10 8
Bomberos.....34 00 8
Hospital Ntra. Sra. Belén 34 19 8
Policía Municipal.....31 04 6
Guardia Civil.....34 00 9
Cruz Roja.....34 11 9
Casa de Socorro.....34 19 8

VILLARROBLEDO

Policía Municipal.....14 04 0
Centro de Salud.....14 36 1
Centro de Salud.....14 36 5
Guardia Civil.....14 01 2
Bomberos.....14 00 8

ALBASA *CONCESIONARIO PEUGEOT LES OFRECE LA CARTELERA DE ALBACETE CRTA. MADRID, 80 TFNO: 21 03 61*

CARLOS III

SENSACIONAL ESTRENO.- Película nominada al GLOBO DE ORO y seleccionada en el Festival de CANNES de 1993.
MUCHO RUIDO Y POCAS NUECES
(Recomendada para todos los públicos)
Denzel Washington, Kenneth Branagh y Emma Thompson
Sesiones: 5,30 - 8 y 10,30

CANDILEJAS I

SENSACIONAL ESTRENO.- Un film dirigido por Richard Attenborough. Nominado con un Oscar como mejor guión adaptado.
TIERRAS DE PENUMBRA
No recomendada para menores de 13 años
Anthony Hopkins, Debra Winger y Edward Hardwicke
Pases: 5,30 - 8 y 10,30.

CANDILEJAS II

EL LADO OSCURO DEL CORAZON
Dario Gradinet, Sandra Ballesteros, Nacha Gevara.
No recomendada a menores de 18 años
Pases: 6 - 8,15 y 10,30

CAPITOL

SENSACIONAL ESTRENO. La comedia más divertida.
SEÑORA DOUBTFIRE
(Recomendada para todos los públicos)
Robin Williams, Sally Field, Pierce Brosnan y Harvey Fierstein.
Sesiones: 5,30 - 8 y 10,30

CERVANTES

SENSACIONAL ESTRENO. Un extraordinario plantel para una gran película.
LA CASA DE LOS ESPIRITUS
(No recomendada para menores de 13 años)
Winona Ryder, Jeremy Irons, Maryl Streep, Antonio Banderas, Glenn Close
Sesiones laborables: 7 y 10
Sesiones sábados y festivos: 5 - 7'45 y 10'30

GOYA

SENSACIONAL ESTRENO.- El último film del genial director Bernardo Bertolucci
EL PEQUEÑO BUDA
(Recomendada para todos los públicos)
Keanu Reeves, Chris Isaak, Bridget Fonda y Alex Wiesendanger
Sesiones laborales: 7 y 10
Sesiones festivos: 5 - 7,45 y 10,30

PALAFOX

PREMIO GOYA A LA MEJOR DIRECCION. SELECCIONADA FESTIVAL BERLIN 94.
MI HERMANO DEL ALMA
Juanjo Puigcorbe, Juan Echanove, Lydia Bosch.
No recomendada a menores de 18 años.
Sesiones: 6, 8,15 y 10,30.

SEX-SHOP
-Revistas importadas
-Artículos latex
-Cabinas individuales
-Artículos de broma
Pedro Coca, 2
(abierto todos los días de 3,30 a 10,15 incluso domingos y festivos) ALBACETE

M.C.D.2022

LA
ENERGIA NECESARIA
PARA EL CALOR
DEL HOGAR

BV&M

GASOLEOS
SANCHEZ Y MURCIA
SOCIEDAD LIMITADA

Telf. 21 71 71

¡Trabajamos con energía!

ACADEMIA TEMAS
UNIVERSIDADES

ECONOMICAS - EMPRESARIALES - INFORMATICA
REL. LABORALES – ING. TECNICAS

U UNICA ELECCION Y LA MAS ACERTADA!

Pº Simón Abril, 13 (frente al Parque) Teléfono: 22 67 66

CES
HIGINIO OLIVARES
CENTRO DE ESTUDIOS SUPERIORES

APROVECHE ESTA OPOSICION:

AUXILIARES DE SERVICIO (ORDENANZAS)

Para la:

UNIVERSIDAD DE CASTILLA-LA MANCHA

* **Inminente convocatoria de 30 plazas.**
* **Sólo certificado de Estudios Primarios.**
* **Temario y test propios.**

Información: Marqués de Villores, 18. Tef. 23 31 11

CES
HIGINIO OLIVARES
CENTRO DE ESTUDIOS SUPERIORES

CONTABILIDAD

Nuevos grupos. Clases especiales para:

* **ECONOMICAS-EMPRESARIALES.**
* **RELACIONES LABORALES-BANCA.**

PREPARACION INTENSIVA

Información: Marqués de Villores, 18. Tef. 23 31 11

CABA
GAONA, 5
☎ 24 10 84

CORREOS

¡¡INMINENTE CONVOCATORIA!!
OFERTA PUBLICA 1994

CARTERO

1600 plazas aprox.
Reunión informativa: Día 28, 9 noche.

ORDENANZA UNIVERSIDAD C. LA MANCHA

20 - 30 plazas aprox.
Graduado escolar.
Clases ya comenzadas. Nuevos grupos.

CABA
GAONA, 5
☎ 24 10 84

¡¡INMINENTE CONVOCATORIA!!

OPOSICIONES JUSTICIA

OFICIALES
746 PLAZAS

Clases impartidas por funcionarios del Ministerio de Justicia. ¡Los mejores profesores!. **COMPRUEBALO**

AUXILIARES 1508 PLAZAS

AGENTES 970 PLAZAS

Comienzo inmediato de nuevos grupos **INFORMATE**

CONSIGUE EN SOLO UNOS MESES EL TITULO OFICIAL DE FPI

AUXILIAR DE CLINICA

* Sin estudios previos.
* Curso intensivo de mañana, tarde y noche. Exámenes en Mayo

OPOSICIONES INSALUD

¡¡INMINENTE CONVOCATORIA!!

AUXILIAR DE ENFERMERIA

PREPARACION COMPLETA CON PRACTICAS EN CLINICA DE ALBACETE

CABA
GAONA, 5
☎ 24 10 84

ACADEMIA GASPAR ROMERO
C/ TINTE, 12, ENTPLA. A. ALBACETE. TEF. 22 82 01

PLAZAS SECRETARIOS AYUNTAMIENTOS: YA CONVOCADAS
CIAS HASTA 28-2. COMIENZO INMEDIATO DE CLASES
ON INFORMATIVA LUNES 28-2, 7 TARDE.

OPOSICIONES MAGISTERIO
CACION INFANTIL: EDUCACION MUSICAL: INGLES; EDUCACION FISICA.
RIOS: VIERNES TARDE Y SABADOS MAÑANAS Y SOLO SABADOS MAÑANAS.

6.400 plazas INSALUD
ON; ADMTVOS; AUXILIARES; CELADORES; AUXILIARES DE CLINICA: CLASES
CIADAS. TECNICOS DE LABORATORIO: COMIENZO CLASES 2 DE MARZO.

STICIA (OFICIALES 746 PLAZAS: AUXILIARES 1.508; AGENTES 970)
plazas **ORDENANZAS UNIVERSIDAD CASTILLA-MANCHA**
ES YA COMENZADAS. PLAZAS LIMITADAS.
ICIA LOCAL: REUNION INFORMATIVA 28 DE FEBRERO 8 TARDE

ACADEMIA GASPAR ROMERO
C/ TINTE, 12, ENTPLA. A. ALBACETE. TEF. 22 82 01

OPOSICIONES

PROFESORADO ENSEÑANZA SECUNDARIA
GEOGRAFIA E HISTORIA, TECNOLOGIA ADMINISTRATIVA Y COMERCIAL, PSICOPEDAGOGIA. TAMBIEN SOLO CLASES DEL TEMARIO COMUN.

AGENTES DEL MINISTERIO DE ECONOMIA Y HACIENDA
PROXIMA CONVOCATORIA 700 PLAZAS APROXIMADAMENTE.

AYUDANTES DE INSTITUCIONES PENITENCIARIAS
Próxima convocatoria 560 Plazas. **GRUPOS REDUCIDOS CON PREPARACION DE TODAS LAS PRUEBAS. CLASES YA INICIADAS.**

CONTABILIDAD Y CALCULO FINANCIERO
CLASES DIARIAS O SOLO SABADOS MAÑANAS PARA: BANCA, CAJAS DE AHORRO. CLASES ESPECIALES PARA CIENCIAS ECONOMICAS Y EMPRESARIALES, RELACIONES LABORALES, FP, ETC.

ACADEMIA GASPAR ROMERO
C/ TINTE, 12, ENTPLA. A. ALBACETE. TEF. 22 82 01

1.600 PLAZAS CORREOS (AUX. CLASIFICACION Y REPARTO)
INMINENTE CONVOCATORIA COMIENZO CLASES 1 DE MARZO.
REUNION INFORMATIVA: JUEVES 24 DE FEBRERO A LAS 6 DE LA TARDE.

1.200 PLAZAS CUERPO NACIONAL DE POLICIA
PREPARACION A CARGO DE FUNCIONARIOS SUPERIORES DEL CUERPO NACIONAL DE POLICIA. PRUEBAS FISICAS EN GIMNASIO ACREDITADO.

INGRESO ACADEMIA GUARDIA CIVIL.

APOYO; FORMACION Y TECNICAS DE ESTUDIO. EGB; BUP; COU; FP; ESCUELA POLITECNICA; UNIVERSIDAD
CLASES ESPECIALES DE AYUDA Y FOMENTO AL ESTUDIO PARA NIÑOS. PRESTAMOS ASISTENCIA PERSONALIZADA POR PROFESORADO ALTAMENTE CUALIFICADO EN GRUPOS REDUCIDOS Y HOMOGENEOS.

ACADEMIA
MAYPE
C/ Mayor 41, 2º
ALBACETE

DICADA EXCLUSIVAMENTE A PREPARACIONES TARES, SOMOS ESPECIALISTAS EN OPOSICIONES RA INGRESO EN:

- ACADEMIAS SUPERIORES DE LOS 3 EJERCITOS
- ACADEMIAS BASICAS DE SUBOFICIALES
- CUERPO NACIONAL DE LA POLICIA
- CUERPO DE LA GUARDIA CIVIL
- TROPA PROFESIONAL E INSTITUTOS POLITECNICOS

AMOS CON UN PROFESORADO EXCLUSIVAMENTE MILITAR CON TITULACION UNIVERSITARIA. IMPARTIMOS TEMARIOS OFICIALES INCLUYENDO PRUEBAS FISICAS, PSICOTECNICOS Y RECONOCIMIENTO MEDICO.

NUESTROS RESULTADOS NOS AVALAN

ACADEMIA
MAYPE
C/ Mayor 41, 2º
ALBACETE

¡OPOSICIONES POLICIA LOCAL!

* Abierto plazo de matrícula para el curso de preparación al ingreso en la Policía Local del Ayuntamiento de Albacete.
* Clases impartidas por funcionarios de la Policía Local.
* Incluimos temario oficial, pruebas físicas y tests psicotécnicos.

ACADEMIA **MAYPE.** GARANTIA DE EXITO.

Plazas limitadas

CENTRAL IDIOMAS
centro de estudios
Calderón de la Barca, 3 — Teléfono: 23 00 74 — 02002 **ALBACETE**

CURSO DE WORDPERFECT
40 Horas

INICIO NUEVO CURSO
el SABADO 5 de MARZO
(3 horas cada sábado)
Certificado de asistencia
Información y matrícula en CENTRAL IDIOMAS

CENTRO DE ESTUDIOS
GUARDIOLA
C/. Dionisio Guardiola, 56 - Teléfono 50 83 10

EVOS GRUPOS DE:

WORDPERFECT 5.1
dBASE IV
MS-DOS

GRUPOS DE LUNES A VIERNES Y SABADOS.
PLAZAS LIMITADAS ¡¡RESERVA LA TUYA!!

Aula-5 MULTICENTRO DE ENSEÑANZAS

CURSO DE INFORMATICA
TECNICO EN OFIMATICA

MODULO 1: SISTEMAS OPERATIVOS
MS-DOS 6.0
WINDOWS 3.1
MODULO 2: PROCESADOR DE TEXTO
WORDPERFECT 5.1
MODULO 3: BASE DE DATOS
DBASE IV
MODULO 4: ENTORNO GRAFICO

COMIENZO DEL CURSO EL DIA 1 DE MARZO.

Arquitecto Vandelvira, 32 • Teléfono 22 05 31 • ALBACETE

ACADEMIA ATLANTA
INFORMACION Y MATRICULA EN:
Zapateros, 27. Tfno. 21 86 35 Y
Padre Romano, 1. Tfno: 52 03 66
ALBACETE

CURSO DE PROGRAMACION EN CLIPPER

DURACION: 120 horas.
COMIENZO: Mes de Marzo.
PROGRAMA: Consultar en el centro.

GRAFISMO - INTERIORISMO - COMUNICACION

Concepción, 12 - 3º Izqda. Tlf. 21 85 48 - 52 08 52 Fax: 52 08 52 ALBACETE

F&C
FORMA Y CONTRASTE S.L.

M.C.D.2022

EMPLEO

● **SE NECESITAN** chicas para complejo hostelero (discoteca, pub), para fines de semana. Casas de Juan Núñez. Tel: 40 53 64.

● **SE NECESITAN** chicas para Club San Remo. Abierto a partir 10 mañana. Tel: 22 30 85

● **SE OFRECE** empleada de hogar de 9 a 4,30 o mañanas. 22 14 77.

● **SE REQUIERE** dependienta para tienda de cocinas en expansión. Enviar curriculum vitae con fotografía reciente al apartado de correos número 1.151 (Albacete).

● **SE PRECISA** persona en posesión del título de Gestor Administrativo. Tel. 967-24 25 79

●**SE HACEN** arreglos de ropa, de todo tipo, económicos. Tel: 50 86 67.

VENTAS

● **VENDO PISO,** zona hospital. 3 habitaciones, salón, cocina amueblada, cuarto baño amueblado, calefacción individual, garaje. 7.000.000 ptas. Teléfono: 22 29 59

PLADUR
Muebles
Murales
Aislamientos
Obras sin obra
Tef. 44 30 87

ALBAIN
Vende locales céntricos de 100 m² a 800 m². Varios precios. Facilidades de pago. Telf: 21 12 52

● **VENDO** o cambio casa céntrica en Villarrobledo. Tel: 23 09 05

● **VENDO** plaza de garaje. C/ Filipinas, junto a Iglesia del Pilar. Tel. 20 51 10.

● **FONTANERIA** electricidad y cerrajería incluso festivos. Servicio permanente 24 horas. Tfno: 900-40 50 50. LLamada gratuita.

● **VENDO** plaza de garaje. Hellín, 23. 1.200.000. Tel: 21 18 33.

● **SE VENDE** terreno. 1.100 m². En Campollano. Tfno: 22 93 41.

● **SE VENDE** apartamento calidades extraordinarias. Tno: 22 13 52.

● **VENDO** local comercial, Ronda Ciruela. Instalado. 457 m². 6 huecos acceso principal, 22 ml. 3,42 alto. 4 huecos. Acceso Posterior, 14,75 m². 908/67 60 36, 908/77 00 76, 943/21 56 64

ALBAIN
Vende local entreplanta para oficinas. Céntrico de 45 m² a 170 m². Acabados de primera, aire acondicionado, mármol. 115.000 ptas. m².
Telf: 21 12 52

AUTOMOVILES

OFERTA SEMANA
Golf GTI. 795.000 ptas
Rover 216, 595.000 ptas.
Peugeot 205, 395.000 ptas.
Ford Fiesta, 145.000 ptas.
Land Rover, 295.000 ptas.
Tel: 908– 86 42 90

● **SE VENDE** Rover 820 SI. Seminuevo. Extras. Precio económico. Tel. 23 85 81 908/76 59 51

● **VENDO** camión Ebro L–35 AB–0153–I. de 3.500 Kg. Tefs. 21 02 51/21 47 21

VENDO BMW 323 I
Techo, relación cerrada, llantas mavi. Impecable. Buen precio. Llamar de 9,30 a 11,30 y 2,30 a 5,30 tel: 24 15 64

ALQUILER

OPTICA SE ALQUILA
En Albacete capital por no poder atender. Pleno funcionamiento. Referencia apartado de Correos nº 1.011

● **SE ALQUILA** local de 60 m², arreglado. Teléfonos: 21 50 39 - 22 87 39

● **SE ALQUILA** local C/ Capitán Cortés, 58. Totalmente acondicionado. Teléfonos: 21 50 39 - 22 87 39

● **SE ALQUILA** apartamento a estrenar. Con o sin muebles. Rosario, 4. Edificio Toscana. Tel: 22 14 53

● **SE ALQUILA** oficina en entreplanta. Precio 16.000 ptas. Tel: 22 14 53

● **SE ALQUILA** apartamento amueblado céntrico. Tel: 21 30 46.

● **ALQUILO** apartamento amueblado o vacío, 2 dormitorios y garaje. Tel: 21 51 39 tardes

● **SE ALQUILA** apartamento nuevo y céntrico. Tel: 24 17 82.

● **SE ALQUILA** apartamento y piso amueblados céntricos. Tel: 22 94 71 23 91 80.

● **SE ALQUILA** nave 600 m² en PIC. Teléfonos: 21 50 39 - 22 87 39

● **SE ALQUILAN** apartamentos y local comercial en pleno centro de Albacete. Tel. 52 02 51

● **ALQUILO** chalet, estrenar. Urbanización frente facultad Derecho. Cocina amueblada, 4 habitaciones, 3 baños, garaje, jardín. Interesados llamar tel: 46 10 64.

● **SE ALQUILA** piso en Arquitecto Vandelvira bajo, nº 10. Con muebles, teléfono, televisión, nevera. Tel: 23 34 57 – 91- 508 79 51.

● **SE TRASPASA** Disco–Pub, en la zona. Interesados llamar al 52 42 84 de 7 a 10 tarde y 50 85 33 de 3,30 a 5 tarde. Por favor abstenerse curiosos.

AGENCIA MATRIMONIAL

LAS ALIANZAS DE ORO
AGENCIA MATRIMONIAL MAXIMA DISCRECION
TEL: 52 15 90

● **LAS ALIANZAS:** Agencia matrimonial. C/ Rosario nº 4. 2º G (Escalera izquierda). Teléfono: 52 15 90

● **LAS ALIANZAS:** Divorciado 55 años. Deseo encontrar mujer sencilla y cariñosa. Fines serios. No te arrepentirás. 52 15 90

● **LAS ALIANZAS:** Divorciada 27 años. He sufrido, pero todavía creo en el amor. Deseo encontrar al hombre que sepa dármelo. 52 15 90

● **LAS ALIANZAS:** viuda 30 años. Perdí el amor, y espero encontrarlo algún día. Soy bastante alta y muy femenina. 52 15 90

● **LAS ALIANZAS:** Soltera 40 años, con cultura. Soy un poco tímida, y muy femenina. Busco relación con caballero, soltero o viudo. 52 15 90

LAS ALIANZAS DE ORO
NUEVA DIRECCION:
C/ ROSARIO, 4. 2º G
(ESCALERA IZQUIERDA)
TELEFONO: 52 15 90

VARIOS

SE TRASPASA
Local 90 m². C/ Tesifonte Gallego (frente Galerías Preciados). Tel: 52 13 - 54. Sr. Rueda.

DELTA MEDICA
Interrupción voluntaria del embarazo. Ligadura de trompas. Clínica legal. Planificación familiar. Vasectomías. Sexología. Escultor Nicolás del Bussi, 3. Tef. 968/21 10 73 MURCIA

● **TENEMOS** la solución para sus problemas económicos. Gestionamos préstamos e hipotecas. Intereses bancarios. Tel: 52 40 47

● **SE TRASPASA** cafetería–desayunos, en calle Mayor, muy económica. Por no poder atender. Tfno: 21 29 32 - 21 92 71 (horario oficina).

LIMPIEZAS FERNANDEZ
-ESTRACCION DE FOSAS SEPTICAS
-LIMPIEZA DE TUBERIAS Y ALCANTARILLADOS
-REVISION DE TUBERIAS POR EQUIPOS DE TELEVISION
TELEFONOS
-OFICINA 22 08 38
-PARTICULAR 52 04 80

SEÑORITAS G. AMOUR
MASAJES PARA CABALLEROS
Tef. 50 96 33

anmartín asesores
Rosario, 3 - 7.º (Edificio Capitol)
☎ 21 04 29 ALBACETE

OCASION
Traspaso local acondicionado. Muy céntrico.
Tel: 926/21 22 84 de 10 a 14 horas.

FUTUROLOGO HINDU
Ayuda a solucionar problemas de trabajo, negocios, nervios, timidez, a recuperar persona amada, rompimiento de hechizos, trabajo, y rituales de alta magia Hindú para quitar daños, negatividad y brujería. Tef. 21 04 62 ALBACETE

● **SE TRASPASA** pub. Zona centro. Tel: 50 81 42 de 4 a 5.

ESTUDIAMOS Y RESOLVEMOS, MEDIANTE GAS CANALIZADO O BOTELLAS SU INSTALACION DE
CALEFACCION INDIVIDUAL
Y AGUA CALIENTE CON LA ENERGIA DEL FUTURO LIMPIA Y ECONOMICA
Butano SE LO DEMUESTRA
Consúltenos sin compromiso al Teléfono: 23 57 08
Climagas, S.L. – EMPRESA COLABORADORA DE **Repsol Butano, S.A.**

Tú puedes cambiar este mundo (si quieres)

Tú puedes conseguir que los niños indígenas de Bolivia puedan ir a la escuela, que la población del Sahel tenga agua potable o que el maíz vuelva a crecer en los campos de Mozambique. Si quieres, tú puedes cambiar este mundo uniéndote a los más de 80.000 colaboradores de INTERMÓN. **Envíanos este cupón con tus datos y te informaremos.**

intermón FUNDACIÓN PARA EL TERCER MUNDO
Tel (91) 534 28 20
Caja Madrid, of. 0603 c/c 6005465263

Quiero recibir información sobre INTERMÓN
Nombre ____
Dirección ____
Población y CP ____
Provincia ____
Teléfono ____ 9417-8001
Cumplimenta el cupón y envíalo a INTERMÓN. Alvarado, 12 - 28039 Madrid

HORARIO DE AUTOBUSES

PROVINCIA	LABORABLES	SABADOS	FESTIVOS
Albatana	13'30-18'30	13'30	---
Alcalá del Júcar	14'30	---	---
Almansa	09'30-11'30-12'00-13'30 17'00-18'30-19'30	13'30-19'30	---
Ayna	14'15-18'00	14'15	---
Balsa de Ves	13'00	---	---
Bienservida	15'00-17'45	15'00-17'45	---
Carcelén	12'00-14'30-18'30	---	---
Casas Ibáñez	07'00-09'30-13'00-13'45 14'30-18'00	07'00-09'30-13'45 18'00	18'00
Casas de Lázaro	18'00	14'30	---
Caudete	12'00-13'30-18'30	13'30-19'30	---
El Bonillo (1)	14'00-14'30-18'00	14'30	---
El Salobral	08'00-12'45-18'00	14'15	---
Hellín	08'15-09'30-11'15-12'15 13'30-14'30-16'00-18'00 20'15	06'40-11'15-13'30 13'40-18'00-20'40	06'40-13'40-20'40
La Herrera	14'00-15'00	14'00	---
Minglanilla	19'00	---	---
Molinicos	18'00	14'15	---
Montealegre del Castillo	13'30-18'30	13'30	---
Munera (2)	14'00	14'00	---
Nava de Abajo	12'45-16'00	---	---
Paterna de Madera	15'00	15'00	---
Peñascosa	18'00	---	---
Socovos	15'00	15'00	---
Valdeganga	13'45-19'00	14'15	---
Villamalea	12'00-14'30-19'00	14'00	---
Villarrobledo	08'00-11'00-12'30 13'30-15'30-17'30 19'00-20'00	12'30-19'00	---

(1) El Bonillo: lunes, martes, viernes: 14'00 y 18'00
miércoles y jueves: 14'30
(2) Munera: viernes: 14'00-17'00

OTROS DESTINOS	LABORABLES	SABADOS	FESTIVOS
Alcázar de San Juan	16'45	---	---
Alicante y Benidorm (3)	03'10-04'50-11'25-17'20-18'15 19'15-22'15	03'10-04'10-04'50-11'25-17'20 18'15-19'15-22'15	03'10-04'50-11'25-17'20-18'15 19'15-22'15
Almería	03'05	03'05	03'05
Barcelona	00'15-14'30-23'45	00'15-14'30-23'45	00'15-14'30-23'45
Campoamor (4)	12'45	03'10-12'45	12'45
Casasimarro	13'00-18'30	---	---
Ciudad Real	05'00	05'00	---
Cuenca	06'00-06'00-15'00	06'00-15'00	09'00
El Picazo	18'30	---	---
Iniesta (5)	13'15-18'00	---	---
Jaén	02'15-17'15	02'15-17'15	02'15-17'15
Jumilla	14'30	---	---
La Manga	12'00-19'05	04'15-12'00-19'05	12'00-19'05
Las Pedroñeras	14'30	---	---
Los Alcázares (6)	12'45	02'15-12'45	12'45-18'00
Madrid	02'15-09'30-10'45-11'15-12'15 16'15-17'35-18'15-19'00	02'15-02'50-09'30-10'45-11'15 12'15-16'15-17'35-18'15-19'00	02'15-09'30-10'45-11'15-12'15 16'15-17'35-18'15-19'00
Motilla del Palancar (7)	06'00-14'15	14'15	---
Orcera	15'00	15'00	---
Puente Genave	15'00	15'00	---
Puertollano	12'15	12'15	---
Quintanar del Rey	06'00-08'15-11'00-13'15 14'15-18'30	14'15	---
Sevilla	02'15-06'15-12'40	02'15-06'15-12'40	02'15-06'15-12'40
Tébar	14'00	---	---
Toledo	05'30	---	---
Tomelloso (8)	14'00	14'00	---
Torre Juan Abad	6'30-16'00	6'30	---
Valencia	00'15-07'00-09'30-13'45-14'30 17'45-18'00-23'45	00'15-07'00-09'30-13'45-14'30 17'45-18'00-23'45	00'15-14'30-17'45-18'00-23'45

(3) Alicante: 22'15 sólo Alicante
03'10-04'10 sólo Benidorm
(4) Campoamor: viernes: 12'45-19'05
(5) Iniesta: viernes: 14'30-18'00
(6) Los Alcázares: lunes: 02'15-12'45
(7) Motilla del Palancar: viernes: 14'30
(8) Tomelloso: viernes: 14'00-17'00

M.C.D.2022

La Tribuna
TELEVISION

El juez que preside la vista no permite tomar imágenes ni sonido de las sesiones

psicólogos que han examinado a Rafael Medina afirman que el aristócrata padece "un trastorno leve"

l juicio al duque de Feria en un eportaje de "Informe Semanal"

ADRID. (Efe).- El juez preside la vista no ha per- o tomar imágenes ni soni- e las sesiones del juicio e sigue contra el Duque eria, pero eso no ha sido ni impedimento para que las televisiones hayan ela- do amplios reportajes su desarrollo.

s cerca de 40 periodistas abarrotan los banquillos público pertenecen a dis- medios de comunicación, da la impresión de que son de la prensa escrita, e las grabadoras y las ras brillan por su ausen-

bida cuenta de estas difi- des, el espacio de TVE rme Semanal" enfocará hoy su reportaje desde otra perspectiva y sacará a la luz, según el programa, "una Sevilla donde se mezclan nobleza y bajos fondos en una trama de oscuras perversiones".

Los psicólogos que han examinado a Rafael Medina, Duque de Feria, han afirmado que el aristócrata padece "un trastorno leve de personalidad narcisista", que le provoca que "sus deseos sean el motor de su vida".

Según el psicólogo José María Sánchez, el Duque no tiene "una sexualidad madura", lo que le lleva a buscar más "el parecer" que "el ser".

En este juicio ya han declarado el Duque y las otras tres acusadas, Mercedes Almeida, Isabel Saltares y Sandra Alvarez, así como parte de los 35 testigos que han sido citados a declarar.

El Duque de Feria, que fue detenido en Sevilla el 4 de marzo junto a las tres mujeres, se enfrenta a una petición de condena por parte del fiscal de 33 años de cárcel, que la acusación particular eleva hasta los 42, por tráfico de drogas, rapto y corrupción de menores, mientras que su abogado pide la absolución. El fiscal pide para Mercedes Almeida, secretaria del Duque, dieciseis años de prisión por rapto y tráfico de drogas; ocho años para Isabel Saltares, tía de la pequeña, por rapto, y dos años para Sandra Alvarez también por rapto.

Según el psicólogo José Mª Sánchez, el duque no tiene "sexualidad madura".

Las películas del día

n ángel caído".- Albert ey y Matthew Modine son rotagonistas de "Un ángel , una película que emite 1 a las 15,30. Treat y son dos hermanos huér- que viven de lo que el ero roba, ya que Philip e un retraso mental. Un aparece en sus vidas ld, un desconocido a Treat intenta chantajear, gracias a este hombre, la de los dos hermanos da portante giro.

esde Rusia con amor".- 5 emite, a las 15,30, la ra película de la popular del James Bond, "Desde con amor", protagonizada Sean Connery y Daniela chi. Un espía ruso se intro- en una organización inter- nal dedicada al crimen y bre un plan para asesinar nte 007, James Bond, y e su código especial de mación.

a hora de la mediano- Antena 3 Televisión emi- las 15,30, "La hora de dianoche", una película gonizada por Shari Bela- Harper y Peter de Luise. a noche de Halloween, o estudientes deciden los trajes de unos brujos talizados en el museo de de la ciudad para poder zarse. Después deciden ir menterio para efectuar un o conjuro de brujas, pero oma se convertirá en rea- Cuando los muertos tan, deciden unirse a la de Halloween y celebrar- los muchachos.

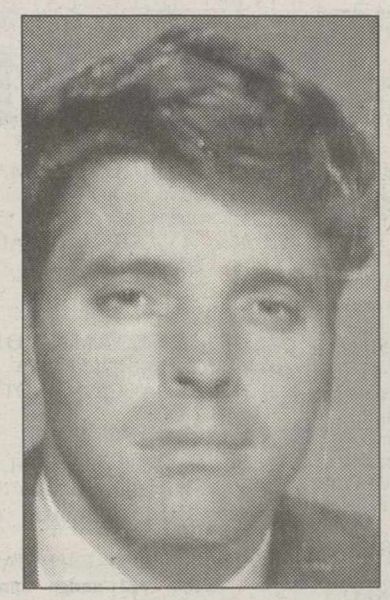

Burt Lancaster.

Claudia Cardinale.

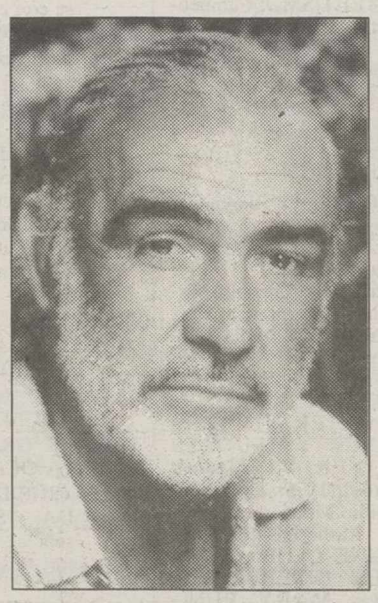

Sean Connery.

►**"En la cumbre".-** "En la cumbre" es el título de la película protagonizada por Christopher St. John y Paula Kelly, y que TVE 1 emite a las 17,45. George, agente de policía de raza negra, sufre una grave crisis cuando muere su madre. Su vida actual le parece tan gris que, a menudo, se refugia en sus más queridos sueños, como el de ser uno de los pocos astronautas que pisaron la luna.

►**"Tres monedas en la fuente".-** Antena 3 televisión emite, a las 19,15, "Tres monedas en la fuente", una película protagonizada por Loni Anderson y Stephanie Kramer. Tras haber sido ascendida en la revista que trabaja, una chica cumple el sueño de su vida: viajar con dos amigas suyas a Roma. Allí se encontrará de nuevo con un antiguo amigo suyo del que se enamoró hace unos años mientras visitaba la ciudad.

►**"Cocodirlo Dundee II".-** Paul Hogan y Linda Lozlowsky son los protagonistas de "Cocodrilo Dundee II", una película que Tele 5 emite a las 22,15. Mick Dundee vive con la periodista Sue Charlton en un lujoso apartamento de Nueva York. Aunque él no ha olvidado sus costumbres australianas, ambos forman una feliz pareja. Los problemas comienzan cuando el ex-marido de Sue es asesinado por una banda de narcotraficantes que también secuestra a la chica. Mick Dundee tendrá que intervenir...

►**"El gatopardo".-** Burt Lancaster, Claudia Cardinale y Alain Delon son los protagonistas de "El gatopardo", una película que La 2 emite a las 22,20. El aristócrata siciliano Príncipe Don Fabrizio Sabina, se encuentra ante una difícil elección: casarse con una mujer plebeya, pero rica, lo que le permitiría seguir cerca del poder, o mantener su estirpe a costa de la decadencia social y económica.

►**"Sabe que estás sola".-** Antena 3 Televisión emite, a las 00,15, "Sabe que estás sola", una película prrotagonizada por Don Scardino y Caitlin O'Heaney. Se están cometiendo una serie de asesinatos cuyo denominador común es que las víctimas son chicas jóvenes a punto de casarse. A Gamble, un rudo y amargado policía, los hechos le resultan familiares: tres años atrás su novia fue asesinada el día de su boda.

►**"Conspiración".-** Kate Hardie y Glynn Houston son los protagonistas de "Conspiración", una película que TVE 1 emite a las 00,30. Tras una cita con una prostituta en un motel, el Secretario de Estado de Defensa se ve inesperadamente envuelto en una situación verdaderamente delicada. Todo parece indicar que puede tratarse de una conspiración montada contra el político por los servicios de inteligencia.

►**"Angel II".-** "Angel II" es el título de la película protagonizada por Betsy Russell y Rory Calhoun, y que Tele 5 emite a las 00,35. Han pasado cuatro años desde que Angel salió de las calles gracias a la ayuda del teniente Andrews. Ahora Angel ha rehecho su vida y estudia derecho en la Universidad de Los Angeles. La noticia de la muerte de Andrews provoca la vuelta a las calles de Angel para vengar el asesinato de su protector. Para encontrar a los asesinos, Angel acude a sus antiguos amigos de Hollywood Boulevard y de este modo descubre que alguien está intentando crear un monopolio con los negocios de la zona, presionando a la gente a vender.

►**"Corazones rotos".-** Katherine Hepburn y Charles Boyer son los protagonistas de "Corazones rotos", una película que La 2 emite a las 01,30. Una joven compositora entusiasmada con su futura carrera musical, contrae matrimonio con un famoso director de orquesta. Su vida se desenvolverá de manera muy distinta a cómo la había soñado.

M.C.D.2022

Santiago Auserón, de "Radio Futura", en "Lo Más Plus"

Para terminar, "Lo Más Plus" estará dedicado a las figuras de Santiago Auserón y Agustín Carbonell, "El Bola". Auserón, el antiguo líder de "Radio Futura", es ahora Juan Perro, y con esa denominación de origen y destino está realizando una gira acompañado del guitarrista flamenco "El Bola". El programa habló con ellos durante la primera actuación de su periplo, que tuvo lugar recientemente en Madrid.

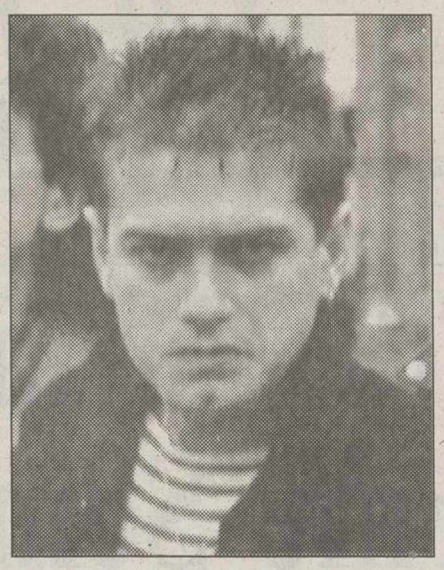

Santiago Auserón.

"El Gatopardo", en Cine Paraíso de La 2

El espacio Cine Paraíso de La Segunda Cadena, emite hoy el filme "El Gatopardo" dirigida en 1963 por Luchino Visconti.

El filme está interpretado en sus principales papeles por Burt Lancaster y una bellísima Claudia Cardinale.

Son los días de la ocupación de Sicilia por los "camisas rojas" de Garibaldi. Fabrizio, príncipe de Salinas, es consciente de que es preciso que todo cambie para que todo continúe igual.

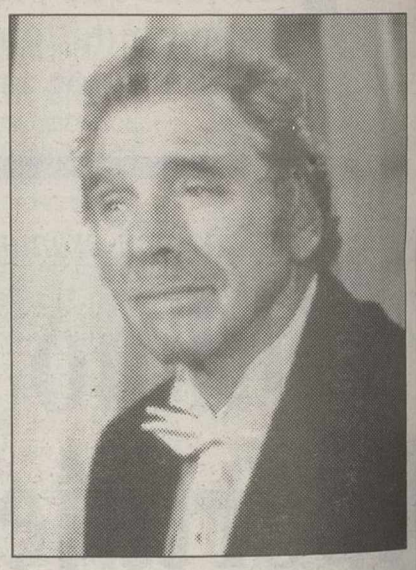

Burt Lancaster.

TVE1

08,00.- PINNIC
08,25.- PERRO DE FAMILIA
08,50.- LA VUELTA AL MUNDO DE WILLY FOGG
09,15.- LA FAMILIA GLADY
09,40.- TEX AVERY
10,05.- EL PAJARO LOCO
10,30.- CLUB DISNEY
12.00.- ¡AY, VIDA MIA!
13,00.- LUCKY LUKE
13,55.- UNO MAS EN LA FAMILIA
14.25.- BUGS BUNNY Y SUS AMIGOS
15.00.- TELEDIARIO 1
15,27.- EL TIEMPO
15,30.- GRAN PROGRAMA DOBLE (I): **"La batalla de las Ardenas" retraso mental.**
18,05.- GRAN PROGRAMA DOBLE (II); **"El principe de Central Park"**
19,30.- EL GRAN CIRCO DE TVE
21,00.- TELEDIARIO 2
21,27.- EL TIEMPO
21,30.- INFORME SEMANAL
22,20.- FESTIVAL VIÑA DEL MAR
01,00.- CINE DE MEDIANOCHE (I); **"Conspiración"** 1989. Dirección: Christopher Barnard. Intérpretes: Kate Hardie, Glynn Houston. Tras una cita con una prostituta en un motel, el Secretario de Estado de Defensa se ve inesperadamente envuelto en una situación verdaderamente delicada. Todo parece indicar que puede tratarse de una conspiración montada contra el político por los servicios de inteligencia.
02,35.- JUEGOS OLIMPICOS DE INVIERNO
04,35.- DESPEDIDA Y CIERRE.

TVE2

08,00.- 24 HORAS
08,25.- TESTIMONIOS
08,30.- LOS CONCIERTOS DE LA 2
10,00.- PARLAMENTO
11,00.- ULTIMAS PREGUNTAS
11,30.- EL MEJOR DEPORTE; Incluye: ESQUI. JJOO INVIERNO: Primera manga slalom femenino. Segunda manga slalom femenino. BALONMANO - LIGA (Fase final): **B.M. Granollers - Elgorriaga Bidasoa.** CICLISMO. Vuelta a la Comunidad Valenciana. GOLF. Turespaña Masters
17,30.- DIAS DE CINE
18,00.LOS CUERPOS DEL DELITO
19,00.- ATLETISMO; Campeonato de España absoluto en pista cubierta Desde Sevilla
20,15.- CICLISMO. VUELTA A LA COMUNIDAD DE VALENCIA
20,30.- FUTBOL; CAMPEONATO NACIONAL DE LIGA; **F.C. Barcelona Deportivo de La Coruña.**
22,20.- CINE PARAISO; **"El Gatopardo"** (1963). Dirección: Luchino Visconti. Intérpretes: Burt Lancaster, Claudia Cardinale.
00,30.- CINE CLUB. GRANDES INTERPRETES: KATHERINE HEPBURN Y CHARLES BOYER: **"Corazones rotos"** (1935). Dirección: Phillip Moeller. Intérprete: Katherine Hepburn.
02,50.- CINE CLUB: GRANDES INTERPRETES (II): MARY PICKFORD; **"Una pobre rica"** (1917). Dirección: Maurice Tourneur.
04,40.- DESPEDIDA Y CIERRE

Antena 3

06,45.- NOTICIAS
07,15.- MI BELLA GENIO
07,45.- TRAS 3 TRIS BUENOS DIAS
11,30.- EL CHOU
13,00.- EL EQUIPO A
14,00.- UN MUNDO DIFERENTE
14,30.- COSAS DE CASA
15,00.- NOTICIAS
15,30.- CINE FIN DE SEMANA: **"La hora de la medianoche".** USA, 1985. Director: Jack Bender. En la noche de Halloween cuatro estudiantes deciden robar los trajes de unos brujos inmortalizados en el museo de cera de la ciudad para poder disfrazarse con ellos.
17,30.- MINI-SERIE: "Principal sospechoso"
19,15.- CINE: **"Tres monedas en la fuente".** USA, 1990. Director: Tony Wharmby. Tras haber sido ascendida de puesto en la revista que trabaja, una chica cumple el sueño de su vida: viajar con dos amigas suyas a Roma.
21,00.- NOTICIAS
21,30.- FARMACIA DE GUARDIA
22,00.- EL JUEGO DE LOS ANUNCIOS
22,05.- EL GRAN JUEGO DE LA OCA
00,15.- CINE DE MADRUGADA: **"Sabe que estás sola".** USA, 1980. Director: Armand Mastroianni.
02,45.- TELEVENTA
04,00.- CINE DE MADRUGADA: **"Despiértame cuando haya acabado".** 1960. Director: Mervyn Leroy.

Tele 5

06,30.- AVANCE DE PROGRAMACION Y ESPACIOS PROMOCIONALES
06,35.- ENTRE HOY Y MAÑANA
07,00.- TELEBUTEN
10,15.- LA CASA DE LA GUASA
11,30.- LA BATALLA DE LAS ESTRELLAS
14,00.- LA RULETA DE LOS JOVENES
14,30.- UN CHICO LISTO
15,00.- LAS NOTICIAS DEL FIN DE SEMANA
15,30.- CINE FIESTA: **"Desde Rusia con amor".** Un espía ruso se introduce en una organización internacional dedicada al crimen y descubre un plan para asesinar al agente 007, James Bond.
17,50.- ESTE PAIS NECESITA UN REPASO
19,35.- LAS NOTICIAS
19,40.- SU MEDIA NARANJA
20,05.- MISTERIOS SIN RESOLVER
21,30.- VIVAN LOS NOVIOS
22,15.- SUPERCINE (I): **"Cocodrilo Dundee II".** Mick Dundee vive con la periodista Sue Charlton en un lujoso apartamento de Nueva York. Aunque él no ha olvidado sus costumbres australianas, ambos forman una feliz pareja. Los problemas comienzan cuando el ex-marido de Sue es asesinado por una banda de narcotraficantes que también secuestra a la chica.
00,15.- SUPERCINE (II): **"Angel II"**
02,25.- PRESSING BOXEO
03,25.- NOVEDADES INCREIBLES
04,25.- CINE: **"El camarada Don Camilo"**
06,00.- TAXI

Canal +

08,15.- ABC WORLD NEWS
08,40.- DIBUJOS ANIMADOS: Sylvanian Families.
09,05.- VIDEOMINUTO
09,30.- GOLF
10,00.- CINE: **"Fievel va al Oeste".**
11,12.- CINE: **"Sombras y niebla".**
12,34.- DOCUMENTAL: PRADERAS DE LEYENDA.
13,00.- DEL 40 AL 1; Programa musical que da un repaso a la lista de los 40 principales.
14,00.- REDACCION. NOTICIAS
14,05.- TRANSWORLD SPORT
15,00.- DOCUMENTAL: VOLANDO AL LIMITE
16,00.- FUTBOL: LIGA INGLESA
17,50.- RUGBY: TORNEO CINCO NACIONES
19,35.- DIBUJOS ANIMADOS: Cadillacs y dinosaurios.
20,00.- AVANCE. REDACCION
20,05.- 24 HORAS
21,00.- LO + PLUS
21,30.- INFORMACION METEOROLOGICA
21,32.- REDACCION. NOTICIAS
21,57.- PRIMER PLANO
22,00.- ESTRENO CANAL+: **"Muerte programada".**
23,38.- CINE: **"Frankie & Johnny".**
01,31.- SESION ESPECIAL V.O.: **"El amigo americano".**
03,32.- CINE: **"The two Jakes".**
05,44.- CINE: **"Luz negra".**
07,36.- DOCUMENTAL: UN PAJARO DE FABULA.

Canal 9

07,45.- CARTA DE AJUSTE
07,55.- AVANCE DE PROGRAMACION
08,00.- MUSICA CLASICA
09,00.- A LA BABALA
10,30.- LLARG ANIMAT
12,00.- Y SIEMPRE HABRA UNA CANCION
12,45.- CINE MATINAL; **"Camino de Santa Fe".** USA, 1949. Director: Michael Curtiz. En los momentos anteriores a la guerra civil, los enfrentamientos del ejército contra los abolicionistas es uno de los detonantes.
14,30.- NOTICIAS 9
14,55.- EL TIEMPO
15,00.- CRONICA SENTIMENTAL
15,30.- UNA DE AVENTURAS; **"Huida hacia el sol".** USA, 1956. Director: Roy Boulting. Un periodista y un escritor sufren una avería en la avioneta donde viajan, aterrizando en plena selva.
17,15.- MIRA QUIEN HABLA
18,00.- LA LLIGA: FUTBOL
20,00.- NOTICIAS 9
20,25.- EL TIEMPO
20,30.- FUTBOL; partido correspondiente al campeonato nacional de liga en 1ª división que enfrentará a los equipos: **F.C. Barcelona - Deportivo de La Coruña.**
22,30.- NOCHE ESPECTACULAR
00,15.- NOCHE DE EROTISMO; **"Vacaciones al desnudo".** Esp-Ita, 1980.
02,00.- CINE DE NOCHE: **"Carne".** Arg. Director: Armando Bo.
03,30.- FIN DE EMISION

Asociación "Ayúdale a Caminar"
(Solicite información gratuita sobre prevención de minusvalías psíquicas, físicas y sensoriales)
c/ María de Molina, 64 - 28006 MADRID - Tfnos.: 411 45 91 - 411 73 28

CALENDARIO DE VACUNACIONES

3 meses	Tétanos	Difteria	Tosferina	Polio I-II-III			
5 meses	Tétanos	Difteria	Tosferina	Polio I-II-III			
7 meses	Tétanos	Difteria	Tosferina	Polio I-II-III			
15 meses					Parotiditis	(*) Sarampión	Rubéola
18 meses	Tétanos	Difteria		Polio I-II-III			
6 años	Tétanos			Polio I-II-III			
11 años							Rubéola sólo niñas
14 años	Tétanos			Polio I-II-III			

(-) Para los niños en situación de especial riesgo a los 9 meses.

Trabajemos por la justicia.

CÁRITAS

Colabora

M.C.D.2022

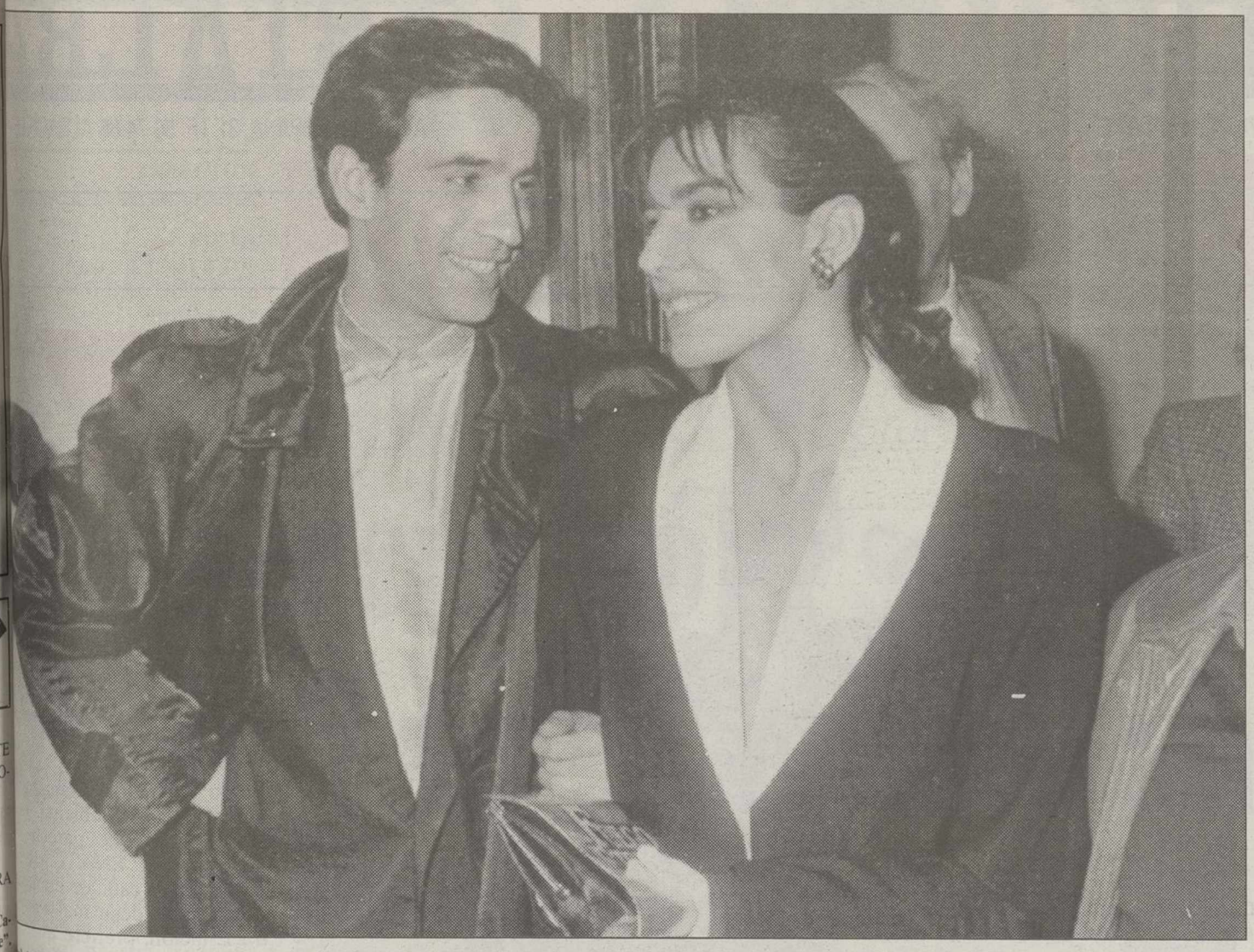

...a Arias y Pastora Vega forman parte del reparto de esta divertida comedia.

...s, Resines y Puigcorbe declaran la guerra a las mujeres en "Todos los hombres sois iguales"

Estreno de la última comedia de Gómez Pereira

Bárbara ESCAMILLA

...ADRID. (Fax Press).- ...ués de "Salsa rosa" y ...r qué lo llaman amor ...do quieren decir sexo?", ...el Gómez Pereira vuelve ... género cinematográfico ...celencia para ofrecernos ...eva comedia "Todos los ...res sois iguales", en la ...Imanol Arias, Antonio ...es y Juanjo Puigcorbé ...da a tres hombres recién ...iados que deciden decla... guerra a las mujeres tras ...ribles experiencias con ...spectivas ex esposas, per... que toman cuerpo en ...actrices Pastora Vega, ... Barranco y Kiti Manver. ...con lo que no cuentan ... tres "independizados", ...han alquilado una casa ...compartirla como si fue...udiantes, es con la pre... de Yoli (Cristina Mar... una chica joven con sufi... motivos para aborrecer ...hombres, y que entra en ...uario masculino dispues... sólo a sacar la porquería ... casa (la contratan como ...ta), sino también a que ...respete. Y a mayor nece... más dinero. Lo cierto ...e los tres hombres acaban ...dos en una especie de ...je económico y emocio... donde Yoli les trajina.

...presencia, además de las ...r mujeres con sus pro... y del ex marido de Yoli, ...cía abusaniños con tendencias esquizofrénicas, complica la armonía del pretendido Sangri-Lá, hasta el punto de que al final de la historia, nada ni nadie está como empezó.

La vuelta de Gómez Pereira a la comedia no es casual: "Tuvimos la tentación -ha afirmado el directorde cambiar de género, pero el sentido común nos hizo asumir que somos un equipo de gente que, tomándose en broma la vida, se toma más en serio las cosas". Por esa razón se decidieron finalmente a hacer "Todos los hombres sois iguales", un tipo de película que se encuadra dentro de la tónica muy habitual en el cine de los últimos tiempos de tratar las relaciones hombre/mujer, pero planteando una auténtica guerra, tal como sucede en películas "La guerra de los Rose", "Maridos y mujeres" o "Como matar a la propia esposa". "Todos los hombres sois iguales" pretende, en palabras del director, "ser una comedia ácida, casi negra. Una guerra casi nunca tiene en cuenta donde se hieren y destrozan los sentimientos y donde los prisioneros de guerra acostumbran a ser los hijos de los beligerantes".

"Hemos intentado soltar los subconscientes del varón español", afirma el director

Sin embargo, aunque ésta sea una guerra entre los hombres y las mujeres, Gómez Pereira ha querido hacer saltar la fibra del "macho ibérico" en su enfrentamiento permanente con el sexo femenino. "Hemos intentado -ha reconocido- soltar los subconscientes del varón español. Su miedo a la igualdad. Su secreta sospecha de que está cediendo terreno a la mujer. Su atávico respeto a la madre que hay en toda esposa y su desapego total a la responsabilidad de ser padre".

"Todos los hombres sois iguales" pretende, en palabras del director, "ser una comedia ácida, casi negra. Una guerra casi nunca tiene en cuenta donde se hieren y destrozan los sentimientos y donde los prisioneros de guerra acostumbran a ser los hijos de los beligerantes".

Una película entretenida, divertida, como afirma el director, "sin cabida al melodrama, al sentimentalismo ni a otro acuerdo que no sea la fría firma de un armisticio".

Manuel Gómez Pereira, madrileño de 41 años, se ha convertido don sólo dos películas en su haber: "Salsa rosa" y "Por qué lo llaman amor cuando quieren decir sexo", en uno de los directores más taquilleros de nuestro país.

"Todos los hombres sois iguales" mantiene el tono de comedia de sus anteriores obras y juega con la guerra de sexos como ya hizo en la popular "Salsa rosa", rodada en 1992 y protagonizada también por Juanjo Puigcorbé, esta vez acompañado por Verónica Forqué, Maribel Verdú y José Coronado.

"Tuvimos la tentación -ha afirmado el director- de cambiar de género, pero el sentido común nos hizo asumir que somos un equipo de gente que, tomandose en broma la vida, se toma más en serio las cosas".

Bruce Springsteen.

Bruce Springsteen y Neil Young actuarán en la ceremonia de los "Oscar"

WASHINGTON. (Efe).Los cantantes estadounidenses Bruce Springsteen y Neil Young interpretarán sus composiciones originales candidatas al "Oscar" cinematográfico en la ceremonia de entrega de las estatuillas doradas de Hollywood que tendrá lugar el día 21 de marzo en Los Angeles.

La Academia de Ciencias y Artes Cinematográficas estadounidense anunció en un comunicado que ambos cantarán las canciones que crearon para la película "Filadelfia", seleccionadas ambas en la categoría de mejor canción.

Bruce Springsteen interpretará "Streets of Philadelphia" y Neil Young "Philadelphia", tema principal del filme.

Otros dos cantantes acudirán a la ceremonia de los "Oscar" para cantar sus temas originales también candidatos en la misma categoría.

Se trata de Janet Jackson, que compuso "Again" para la película "Poetic Justice" y de James Ingram que creó el tema "The day I fall in love", junto con Carole Bayer Sager y Cliff Magness, para el filme "Beethoven's 2nd". Ingram estará acompañado por Dolly Parton en su actuación.

Brandauer quiere llevar su película "Mario y el mago" a Cannes

VIENA. (Efe).- El actor y director austríaco Klaus Maria Brandauer ("Mephisto") quiere presentar su nuevo filme "Mario y el mago" en el próximo festival de Cannes, que se celebra en mayo.

Brandauer no ha terminado todavía el montaje de la película, basada en la obra homónima del premio Nobel alemán de literatura Thomas Mann y en la que es a la vez director y principal protagonista.

Brandauer encarna en el filme al hipnotizador Cipolla, que embruja con sus artes de magia a los huéspedes del balneariano siciliano de Torre de Venere.

M.C.D.2022

ARTALBA
mobiliario - decoración - interiorismo
AVDA. DE ESPAÑA, 31 TF. 50 74 66 ALBACETE

ARTALBA
mobiliario - decoración - interiorismo
AVDA. DE ESPAÑA, 31 TF. 50 74 66 ALBACETE

ALTOZANO

Extracción de sangre en Barrax y Madrigueras

La Hermandad de Donantes de Sangre estará hoy en Madrigueras y el día 1 de marzo en Barrax, para llevar a cabo una extracción masiva de sangre. Todos aquellos que quieran participar con esta humanitaria labor, podrán dirigirse hoy a las Escuelas Viejas de Madrigueras de 9:30 a 1:30 de la mañana y de 4:30 a 8:30 de la tarde, así como podrán hacerlo en el Ayuntamiento de Barrax el día 1 de 5:30 a 8:30 de la tarde.

Un grupo de albaceteños se manifestará en la Embajada de Marruecos

Con motivo de la celebración mañana del "Día de los saharauis desaparecidos", una delegación albaceteña viajará hasta Madrid para participar en la concentración que, en señal de protesta, tendrá lugar frente a la Embajada de Marruecos.

Función notarial y protección al consumidor.- Éste fue el tema de la conferencia que, dentro del programa de actividades de la Casa de Castilla-La Mancha en Barcelona (que preside el albaceteño Enrique Ballesteros Nieto), ofreció el notario nacido en nuestra provincia José Marqueño de Llano. El numeroso público asistente escuchó los interesantes consejos del conferenciante referentes al momento de suscribir documentos públicos, con advertencias e informaciones a tener en cuenta.

Asisitirán por Albacete Manuel López y Julián Sevilla

Reunión con Miguel Roca sobre la Ley de Comercio

LT

El presidente y vicepresidente de la Federación de Comercio de Albacete, Manuel López y Julián Sevilla, respectivamente, como miembros de la Junta Directiva de la Confederación Española de Comercio, asistirán el próximo miércoles, día 2 de marzo, a la reunión que la misma celebrará en Madrid con el portavoz del Grupo Catalán en el Congreso, Miguel Roca.

El propósito de esta reunión es conocer de forma detallada la Proposición de Ley de Comercio presentada por el Grupo Parlamentario Catalán (Convergencia i Unión), el 26 de julio del pasado año.

El debate sobre la necesidad de promulgar una Ley de Comercio de ámbito estatal se ha convertido en un asunto de máxima actualidad desde que el Tribunal Constitucional imposibilitara a las comunidades autonómicas establecer limitaciones a los horarios.

El Constitucional hacía así prevalecer la libertad de horarios para todo el territorio nacional establecida por el "Decreto Boyer", en vigor desde 1985.

A raíz de la sentencia de incostitucionalidad, el Grupo Parlamentario de CiU presentó ante el Congreso de los Diputados una propuesta de Ley de Comercio en la que, además de otras cuestiones, se establecen las siguientes restricciones de apertura: 60 horas semanales y posibilidad de abrir tres domingos al año.

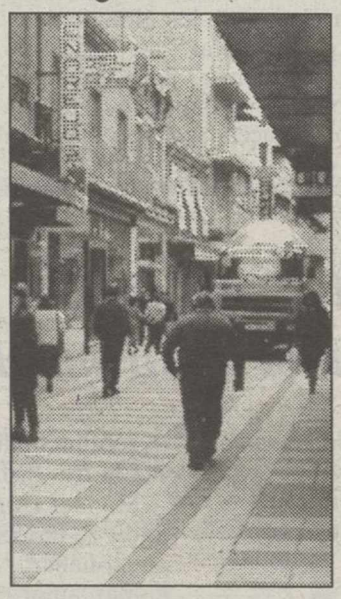

La Ley de Comercio, a debate.

Norma autonómica

En la actualidad, el contenido de esta futura Ley de Comercio Interior es tema de debate en el Congreso y el Ministerio de Industria y Comercio espera su aprobación para finales de este año.

Mientras, cada comunidad autonómica ha redactado los decretos para la regulación de los horarios comerciales en su ámbito, de acuerdo con los mínimos fijados por el Gobierno.

Por lo que respecta a Castilla-La Mancha, en la reunión del martes del consejo de gobierno de la Junta se verá el anteproyecto presentado por el titular de Industria, Alejandro Alonso, y en el que se recoge un máximo de 8 festivos al año de apertura y un límite de 72 horas semanales.

Chiribitas

► A nuestra pobre alcaldesa, si pone un circo le crecen los enanos: todos los *marrones* le tocan a ella.

► Lo de la Estación de Autobuses es un problema más grave de lo que parecía en un principio: ENATCAR ha tirado por la calle de enmedio y, con tal de dejar mal a nuestra Estación, prefiere que sus autobuses paren en un restaurante rodense. Para un servicio municipal rentable que quedaba...

► La verdad es que si hace un par de días la alcaldesa presidía la "Asamblea Universal de Autobuses", ahora va a resultar que sólo pararán en Albacete los de la Requenense. O sea, los de toda la vida. Para ese viaje...

► El presidente de la Diputación (para quien por cierto ayer se rumoreaba un ascenso a altos cargos del Gobierno Central) sigue con su *diplomacia* habitual.

► Así, en la rueda de prensa de ayer, después de poner a caer de un burro a los vecinos de La Rambla que se oponen al vertedero en este paraje, amenazó con que si los tribunales dan la razón a la Dipu pedirán responsabilidades a los díscolos vecinos.

► Pues nada, nos lo apuntamos: si los tribunales le quitan la razón a la Dipu, habrá que pedir también responsabilidades a Juanfra y sus adláteres.

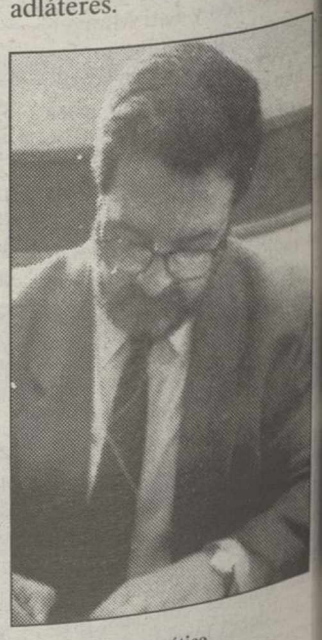

Juanfra el diplomático.

ONCE

Lunes, 21	68217
Martes, 22	05191
Miércoles, 23	27568
Jueves, 24	63958
Viernes, 25	81440

Serie 177

TOLSAN S/A
FABRICA DE TOLDOS
ESPACIOS PROTEGIDOS
TOLDOS
CARPINTERIA METALICA
P. I. Campollano, C/ C, 21
Tfno: 52 02 04 ALBACETE

Loteria Primitiva

BONOLOTO

Lunes, día 21
8—9—16—28—43—46
Comple. 24 Rein. 8
Martes, día 22
3—13—14—30—32—40
Comple. 45 Rein. 3
Miércoles, día 23
15—23—28—37—43—46
Comple. 25 Rein. 5
Viernes, día 25
16—23—31—33—40—42
Comple. 44 Rein. 1

PRIMITIVA

Jueves, día 24
11—26—30—31—34—45
Comple. 24 Rein. 9
Sábado, día 19
5—11—12—16—22—35
Comple. 2 Rein. 0

M.C.D.2022