La Tribuna de Albacete

DIRECTOR
CARLOS ZULOAGA LOPEZ

EDITA
PUBLICACIONES DE ALBACETE, S. A. (PUBALSA)

DIARIO INDEPENDIENTE

Miércoles, 28 Julio de 1993

AÑO X ■ NUM. 3.118

100 PTS.

La imagen, que de momento no podrá repetirse, corresponde a una de las salidas de vuelos charters desde la Base de Los Llanos.

Unos 2.000 albaceteños tenían previsto salir desde la Base

Albacete se queda sin vuelos civiles

Definitivamente Albacete se quedará sin vuelos civiles, después de que el Ministerio de Defensa comunicase la prohibición de utilizar la Base de Los Llanos para despegues y aterrizajes de vuelos charters con destino a Mallorca y Tenerife.

El capitán Marcos, de la Oficina de Relaciones Públicas del Ejército del Aire, señaló que no se puede hablar de suspensión de vuelos de carácter civil puesto que Los Llanos no tiene una infraestructura de terminal de aeropuerto".

El responsable de la compañía aérea afectada por la medida manifestó que la supresión era "llamar tercermundistas a los albaceteños".

(Pág. 5)

La provincia afronta el verano sin problemas en el suministro de agua

El delegado de Política Territorial, José Antonio Escribano, expreso ayer su seguridad sobre la garantía en el suministro de agua potable a todos los municipios de la provincia, aunque reconoció que pueden darse casos aislados en algunas pedanías, ya que éstas últimas incrementan su población durante el periodo vacacional.

Por otra parte aseguró que las lluvias caídas a lo largo del año en Albacete no han incrementado de forma sustancial los acuíferos de los que dependen los abastecimientos, pero sí ha permitido que esta recarga mantuviera los volúmenes suficientes para contrarrestar las extracciones dedicadas a los regadíos.

(Pág. 11)

Treinta y siete jóvenes de un campamento en Yeste ingresados por intoxicación

Un grupo de 37 jóvenes de un campamento instalado en Yeste fueron ingresados en el Hospital de Hellín a causa de una intoxicación alimentaria. A última hora de ayer únicamente permanecían en observación cuatro jóvenes, mientras se sigue indagando sobre la posible causa de la intoxicación.

(Pág. 17)

El consejero castellano-leonés visitó las instalaciones de "Maltamancha".

"Independientemente de las ayudas, hay que mantener la producción agraria"

El consejero de Agricultura y Ganadería de la Junta de Castilla y León, Isaías García Monge, estuvo ayer en Albacete atendiendo a una invitación del parlamentario Miguel Ramírez para visitar las instalaciones de la factoría "Maltamancha". García Monge, quien destacó la necesidad de que las diversas administraciones apoyen el desarrollo de las industrias agroalimentarias, defendió el mantenimiento de la productividad en el sector agrario pese a las nuevas ayudas a productores: "Es imprescindible que mantengamos nuestra capacidad productiva por encima de la política de subvenciones. No podemos bajar la guardia y resignarnos al abandono del campo, pues no sabemos por cuánto tiempo mantendrá Europa estas ayudas".

(Pág. 7)

M.C.D.2022

La Tribuna

OPINION

Historias de la cárcel

ANTONIO PAPELL

Diez delincuentes "de guante blanco" se han suicidado en Italia, en la cárcel o a punto de entrar en ella, incapaces de soportar el trance de la pérdida de libertad, el desprestigio y la anulación de su alto nivel de vida. Otras dos personas investigadas han muerto de infarto, supuestamente debido a la presión jurídica de los investigadores. La "Operación Manos Limpias", suscitada por el poder judicial italiano, pretende, con toda evidencia, depurar la vida pública de aquel país, que había caído a niveles deplorables de corrupción institucional. Y tales muertes han alentado diversos interrogantes, alguno de ellos muy trascendentes, relacionados con la propia entidad del sistema político, y otros más pedestres y vulgares, vinculados al sistema judicial y, sobre todo, al modelo carcelario y al principio mismo de la libertad condicional.

Según el modelo democrático occidental, la prisión preventiva es una decisión legítima pero excepcional que el juez instructor adopta cuando el presunto delincuente --todavía no juzgado y condenado-- muestra una especial peligrosidad o puede, con argumentos fundados, intentar hurtarse a la acción de la justicia. Es habitual en nuestras culturas que cualquier ladronzuelo sea inmediatamente recluido incondicionalmente. El hecho de que diez altas personalidades del mundo económico italiano --igual podría ocurrir aquí, quizá, si existiera mayor celo-- se suiciden antes de aceptar la prisión y la deshonra conmueve a las mentes bienpensantes; sin embargo, nadie se inmuta cuando personas que han robado cantidades mucho menores de dinero, y en ocasiones en estado de necesidad, padecen el mismo mal trago de verse privadas de libertad antes de ser juzgadas. Aquí, en España, hay casos elocuentes de ciudadanos de la llamada "jet" que están siendo acusadas, sin demasiado éxito, de haberse apropiado de miles de millones de pesetas, y que continúan tomando el sol en sus mansiones, cuando todo el mundo sabe que quien se apropie indebidamente de un par de millones de pesetas en un banco, pongamos por caso, dará inmediatamente con sus huesos en la cárcel y permanecerá en ella un largo período de tiempo ante la indiferencia general. Hay en todo esto un tremendo cinismo: nos estamos acostumbrando a convivir con una determinada golfería de alto rango, que ya suponemos consustancial con nuestro modelo de vida. El especulador debe robar, y es honrado --es un decir-- en tanto consiga pasar inadvertido, eludir a los inspectores fiscales, disimular su fraude. Pero debemos protegernos rigurosamente del pícaro, del pequeño delincuente, que ha de ser recluido de inmediato.

Las cárceles pueden servir para proteger a los "honrados" de quienes habitan en ellas o para redimir a esa población marginal de su propia lacra. Nuestra civilización ha optado por la primera posibilidad. Levantemos, pues, cada vez más altos, los muros de las prisiones, y tengamos sumo cuidado de no amenazar con las penas de reclusión a los delincuentes de guante blanco que nos rodean. Aunque quizá la conducta de los jueces de la italiana "Operación Manos Limpias" podría limpiar a este país de unos cuantos indeseables.

> Quizá una "Operación Manos Limpias" a la española podría limpiar a este país de unos cuantos indeseables

LAS COSAS QUE PASAN

Coloso Induráin

CARMEN FERRERAS

Después de su tercera victoria consecutiva en el Tour de Francia, Miguel Induráin va tras los pasos de Anquetil y Merckx. Durante tres años consecutivos el Tour ha sido español, y lo que te rondaré.

Si al triplete galo añadimos el doblete italiano, no me extraña que aquende y allende comience a verse a Miguelón como un ser superior, como un héroe Griego o Troyano. Invencible, batallador hasta el final, Miguel Indurain ha entrado en la historia por la puerta grande. Pero no sólo en la historia del Tour sino en la del deporte mundial. Hoy por hoy, su presencia en cualquier evento ciclista es una inversión, muy rentable además.

Es una pena que no podamos ver rodar a Induráin por las carreteras españolas como se le ve por las italianas y francesas sudando el maillot o la maglia que casi siempre es el amarillo o la rosa de líder indiscutible. Habrá que hacer de nuestra Vuelta un Tour para gozar de la presencia de Indurain, aunque, dicha sea la verdad, Giro y Tour, sobre todo Tour, son cada año que pasa más nuestros.

En algo teníamos que aventajar a los franceses. Mientras los campesinos galos nos vuelcan los camiones cargados de frutas y verduras, un español de Navarra, Miguel Induráin, les ha dado con el Tour en las narices por tercer año consecutivo. Todo en los Campos Elíseos era el pasado domingo español. El aire, el sonido, la música, las voces y el más internacional de los lenguajes: el aplauso. Y todo gracias al coloso Miguel, a ese chaval años que ha escrito una de las más gloriosas canciones de gesta de los últimos tiempos, la que ya hace dos años bauticé como "La chansón de Induráin".

Y ahora a preparar Giro y Tour del próximo año. Y, quién sabe, si a lo mejor en Atlanta, Miguel revalida la categoría indiscutible de lo que viene haciendo gala. Después de tanta afrenta hortofrutícola, Induráin nos ha dado la primera alegría en muchos días: Su victoria en el Tour-93. ¡Felicidades Miguel!.

EL APOCA

El apóstol

RAMON BELLO SERRANO

Los apóstoles también fueron a la cárcel, que así lo declara el obispado de San Sebastián y a propósito de la sentencia contra el arcipreste. La misma Sala del Tribunal Supremo que elevó la condena de este caballero ha puesto en libertad a terroristas por falta de pruebas o quebrantamientos procesales. La justicia, en el punto de mira de Rodríguez Ibarra, un descamisado, es acusada de iniquidad grande, que "los apóstoles también fueron a la cárcel". Yo ignoro si habrá una justicia distributiva, angélica y finalista (la del juicio final), pero sí coligo que el pluripartidismo vasco ha evolucionado con mayores facilidades que su iglesia. En la prisión, Treviño pinta profesor, ayuda a los toxicómanos y no sabemos si expulsará demonios, deporte revalorizado en los últimos tiempos para felicidad de incautos y pavisosos. Si hay justicia pura (y dura) escribirá otro fallo: el terrible mal que la iglesia vasca ocasionó a su pueblo; los analfabetos con sotana predicando, desde el púlpito, su similitud con Israel, pueblo ocupado por los romanos; el primigenio origen de ETA, religioso y fanático. Los siglos no terminan al mismo tiempo para todos. El representante del obispado habla de los apóstoles, comparándolos a Treviño. Qué falta de humildad, qué frivolidad para jugar con su simbología mayor y sagrada, qué poco sentido equitativo, qué suerte tiene el arcipreste Treviño, antaño desconocido y hoy apóstol por cobijar a los asesinos. Y qué sentido tan localista del apostolado (apóstol es Treviño; perseguidos los asesinos; ciudadanos de segunda los muertos de aquéllos) para nombrar a unos y silenciar a otros. Pase la broma del exorcismo (broma para personas inteligentes, terrible broma para curanderos y magos, de los que aquí ya tenemos triste noticia) pero lo del apóstol es ya el colmo de la usurpación, la mentira, la incultura, el fanatismo, el ataque cotidiano contra la razón y la ciencia, el resabio de tantos años de opresión y censura, además de ser un insulto sucio a los muertos. "Los apóstoles también fueron a la cárcel". Estos son capaces de sentar a Treviño en las representaciones de la última cena. Estos, los israelitas.

La Tribuna
Año X
Depósito Legal: AB-752-1984
Director
Carlos Zuloaga López
Subdirectores
Luis Parreño
Dimas Cuevas
Redactor Jefe
Adolfo Giménez

Redacción:
Antonio Córdoba, Felicidad Izaguirre, Bernardo Goig, Julia Núñez-Polo, Virgilio Molina, Antonio Díaz, Miguel Angel Catalán, Juan Carrizo, Ester Pérez, Teresa Roldán, Ibernalo Mendívil.
Fotografía:
Luis Miguel Calero y Jesús Moreno
Agencias informativas:
Efe y Fax-Press

Talleres:
Salamanca, 17 y Polígono Campollano, Calle D, Núm. 1
Apartado de Correos: 369.
Telefax: 21 12 75.
Redacción, administración, suscripción y publicidad:
Calle Salamanca, 17, Entreplanta.
Teléfonos:
21 01 21-21 01 13

EDITA: PUBALSA
(Publicaciones de Albacete, S.A.)
Consejero Delegado
Francisco Javier Martínez Ortuño
Jefe de Talleres
Antonio Lajara

Exclusiva de publicidad nacional: NOVOMEDIA, S.A.
Director general:
José Manuel Rodrigo
Madrid: Pablo Melgar y Miguel Angel Laseca. Recoletos, 15. Telf: 577 56 42. Fax: 564 19 09; Barcelona: Ramón Domínguez. Beethoven, 15. Telf: 201 12 66; Valencia: Santiago Sánchez Beato. Embajador Vich, 3. Telf: 351 10 65

M.C.D.2022

Un pacto estable

FIRMA INVITADA

JAVIER GONZALEZ FERRARI

Sólo un pacto estable, al estilo de los conseguidos antes de que Miguel Boyer decidiera, siendo ministro de Economía y Hacienda, que no era necesario alcanzar acuerdos de esta naturaleza para que las cosas marcharan razonablemente bien, conseguirá sacarnos de la crisis o, al menos, paliar sus devastadores efectos que estamos sufriendo ya. Racionalizar el gasto, con los escasos recursos de que se dispone, es la clave sobre la que gobierno, patronal y sindicatos, han empezado a negociar. El primero tiene prisa porque sabe que su estabilidad, y por lo tanto su continuidad, depende en gran medida en que ese acuerdo se alcance. Los segundos opinan que no se puede esperar a los presupuestos generales del año próximo para tomar medidas urgentes, de choque. Y los terceros muestran una buena disposición aun cuando creen que Felipe González, en la reunión que celebró con ellos hace algunas semanas, no les dijo toda la verdad sobre lo que piensa hacer con los gastos sociales.

Lo que está claro como el agua es que esos gastos se están reduciendo en toda la Europa comunitaria, donde desempleo y pobreza son dos síntomas evidentes de la situación. Acabo de volver de París donde, además de disfrutar viendo a Miguel Induráin entrar por tercer año consecutivo con el maillot amarillo de líder en los Campos Elíseos, he visto miseria por las calles y los grandes almacenes vacíos, así como mesas libres en restaurantes en los que hace un año por estas fechas había que hacer cola para tomarse

▶Lo que está claro como el agua es que esos gastos se están reduciendo en toda la Europa comunitaria, donde desempleo y pobreza son dos síntomas evidentes de la situación

un bistec con patatas fritas. Y si eso pasa en Francia, un país con un número de población activa superior a la nuestra y un número de parados similar, y si el Gobierno de Balladur no ha tenido más remedio que pedir sacrificios a pensionistas y parados a los que no se les puede prestar una ayuda como la actual por los siglos de los siglos, mucho me temo que pensar en mantener en España el mismo nivel de prestaciones sociales que hasta la fecha, es puro voluntarismo. Y con voluntarismo y sin pesetas no iremos demasiado lejos. Esperemos que la buena voluntad expresada, en un primer momento, por todas las partes implicadas no quede en agua de borrajas, o en negociaciones interminables mientras la situación se deteriora a pasos agigantados.

Vuelos civiles

LA CUERVERA

DIMAS CUEVAS

Arguye el Ministerio de Defensa, para prohibir que salgan vuelos civiles desde la Base Aérea de Los Llanos, que éstos "carecen de finalidad social". ¿Y qué entenderán los altos mandos militares por *finalidad social*? ¿Les parece poca *finalidad social* que los albaceteños puedan pasar un par de semanitas en Mallorca por un precio razonable? ¿Les parece poca *finalidad social* evitar que tres mil veraneantes se ahorren doscientos kilómetros (ida y vuelta) hasta el aeropueto de Alicante, con la de accidentes que hay en la carretera? Por lo visto, quienes han tomado la decisión consideran una *finalidad* más *social* tener las pistas de la Base libres para que de ellas despegue cada dos o tres horas un Mirage cargado de bombas con o sin espoleta, y para que después de dar un par de vueltas por el espacio aéreo manchego tenga anchura para aterrizar ese mismo Mirage, si es que no se ha estrellado antes en cualquier bancal.

Por una vez, la costumbre había logrado vencer a una norma injusta por la fuerza de la repetición. Lo que empezó siendo una excepción para que el Barça aterrizara cerca del Parador o para que los aficionados pudieran jalear al Euro–Alba, se transformó poco a poco en hábito: y ese enorme y costoso aeropuerto que tenemos a un paso de la ciudad, pagado con los impuestos de todos los ciudadanos, sirvió para algo más que para los fines puramente militares. Era lo más lógico en tiempos como éstos, en que *el enemigo* ha dejado de existir, el Muro de Berlín es un recuerdo difuso, y los rusos andan demasiado preocupados en cambiar sus rublos como para pensar en bombardearnos. Pero a veces la lógica está reñida con la realidad. Habrá que volver a plantear seriamente la necesidad de hacer un aeropuerto civil en la Base.

Inauguraciones

FIRMA INVITADA

PEDRO VILLALAR

Tuve durante algunos años la inmensa fortuna de ser persona próxima al malogrado Joaquín Garrigues, uno de los artífices de la transición, hombre de gran calidad humana y político de gran altura. Y cuando este ilustre desaparecido era ministro de Obras Públicas, tuvo que inaugurar nada menos que el trasvase Tajo-Segura, que, por azares de la cronología y luego de muchos años de trabajo, se concluyó en aquel período. Pues bien: Garrigues, con su sorna habitual y con su peculiar sentido escéptico de la vida, se cuidó bien de manifestar que aquélla no era una obra suya, que el simple azar le había obligado al protocolo de la inauguración --que no le agradaba, por razones que no hace falta explicar--, y que se hallaba en aquel lugar y a aquella hora sólo porque se sentía responsable de la delegación que el pueblo había hecho en él.

Pero ésta no es la conducta habitual: Borrell inaugura una obra pública cada quince días, según explicaba ayer un medio de comunicación. Y es admirable que el Gobierno --éste y los anteriores-haya emprendido una ardua tarea de construcción de infraestructuras; pero quienes debemos inaugurar las obras públicas somos los ciudadanos, que las hemos pagado.

La liturgia de los ministros cortando cintas como si fueran ellos los responsables de lo que ni siquiera han proyectado (el cargo de ministro es efímero) no es ni siquiera demagógico: es una memez.

El pisto

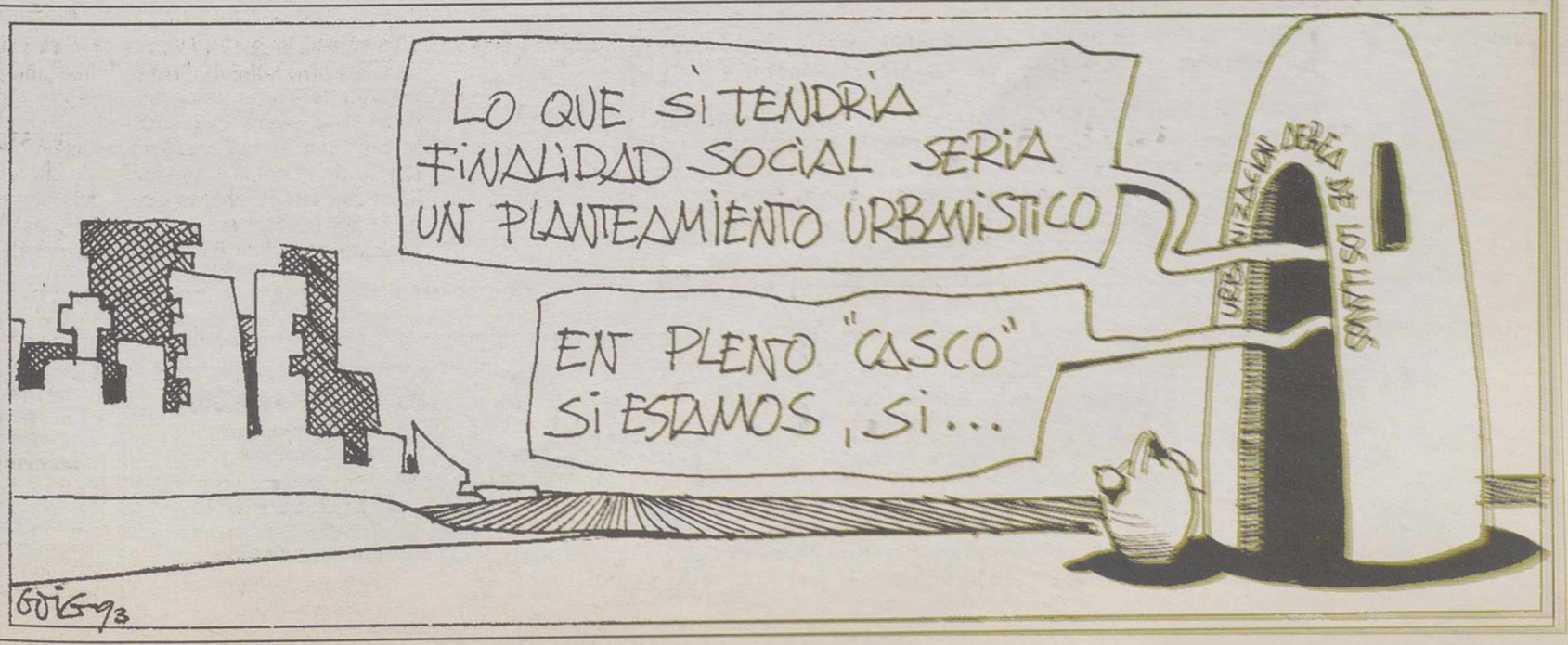

M.C.D.2022

Atonía incentiva entre los industriales de Villarrobledo

JOSE SAIZ FERRANDIZ

No poco me temo que este artículo moleste a muchos lectores de LA TRIBUNA. Lo mismo que a otros muchos les alegrará verse identificados con lo expuesto en estas líneas.

Me creo con autoridad para hablar y escribir sobre los industriales de Villarrobledo y su comarca por haber colaborado durante ocho años con el I.C.O. en la financiación de muchas industrias aquí establecidas, y tramitado subvenciones de las mismas. A ello añado la preparación del tomo II de VADEMECUM... VII CENTENARIO DE LA FUNDACION DE VILLARROBLEDO, consistente en reportajes sobre los industriales de esta ciudad.

La diferencia de ánimo, de espíritu combativo, de creatividad y anhelos de omnipresencia en todo el MERCADO EUROPEO entre el año 1992 y 1993 es abismal. Había que ver en ese 1992 el abanico de jóvenes empresarios en plena batalla empujados por las proclamas de la eliminación de fronteras con la llegada de 1993. ¡Qué engaño! nos dicen. Formaron empresas de las denominadas de Comunidad de Bienes, con subvenciones y préstamos que se concedían con facilidad para ser dueños y empleados a un mismo tiempo.

He visto sus talleres, tengo fotografiadas sus obras de restauración de edificios históricos por toda España de algunas de estas empresas; en otras he fotografiado sus cuadros electrónicos a través de los que se maneja el automatismo de muchas industrias tanto de nuestra región como de fuera de ella. Hoy muchos lamentan las facilidades de 1992 ante el cierre de la empresa por falta de trabajo y la obligación de devolver los préstamos en 1993. Como siempre, los bancos cubren sus riesgos con hipotecas leoninas, contando, además, con una pléyade de abogados que, a la mínima señal de ejecución de hipoteca, se lanzan como aves de rapiña a por su tajada.

Contra esto he luchado en consejos de administración de bancos. Ya no había solución bancaria; "ha pasado a la asesoría jurídica del banco..." y, como en la antígua Roma, la suerte estaba echada, el pulgar del que preside el circo marca fatídicamente abajo... ¡Ay de los vencidos! No pocas veces, en estas asesorías jurídicas me han lanzado como una bofetada: ¡El banco no es una institución de caridad! No es caridad darle a cada uno lo que le es propio, sino justicia.

Villarrobledo es una ciudad que ha vivido en estos últimos años una intensa fiebre de industrialización. FEDA y la Cámara de Comercio e Industria pueden dar fe de ello. El polígono industrial, con sus sucesivas ampliaciones, proliferación de naves y sus diversos complejos comerciales y de producción, pregonan la preparación y el ánimo de un pueblo dispuesto a dar la batalla del siglo XXI. Esta fiebre tenemos que mantenerla; no podemos lanzar nuestras ilusiones como si fueren lastre inútil. La baja térmica por la que pasa la economía nacional tenemos que analizarla tanto buscando la causa que la ha producido, con el objetivo de que no se repita, como para levantar el ánimo de los jóvenes industriales que, escarmentados, pueden abandonar.

La entrada precipitada en la CE fué impulsada por un gobierno lleno de ilusiones pero vacío de conocimientos reales e imprescindibles para una negociación justa, equilibrada y de progreso auténtico para la nación. ¿Dónde estaban los negociadores que desde que se creó el Mercado Europeo supieron vender nuestras naranjas, tomates, lechugas, pimientos, plátanos... a buen precio sin admitir contrapartidas que perjudicaran nuestras industrias? "NO SE PODIA CONTAR CON ELLOS POR SER INEPTOS Y HABER SERVIDO A LA DICTADURA". Esta soberbia es la que lanza a un inexperto jefe de gobierno, de inteligencia media, dotado de un raro don de autosugestión, con hábil verborrea y gran poder de convicción, a meternos a cualquier precio en el ambicionado Mercado Europeo.

Las subvenciones del Mercado Europeo para que nuestra infraestructura viaria sea igual al resto de países que lo forman, obnubilan la mente de los nuevos jerarcas, que, como ellos, son obreros e hijos de obreros... - se consideran exentos - se enfrascan en la reforma de la Hacienda Pública para dejar a la mediana y pequeña empresa descapitalizadas.

Recuerdo unas reuniones de banqueros del ICO en Sevilla en el año 1989, donde no se discutieron normas, pero sí que se recibieron órdenes para restringir el dinero circulante y recortar la inflación. Algunos pontífices económicos allí reunidos anatematizaban tales órdenes como contraproducentes en los momentos que nuestras industrias se debían preparar para una dura competitividad. Algunos de estos señores que ostentaban títulos de ingenieros y economistas en una misma persona habiendo trabajado en el extranjero en compañías petrolíferas, no veían como única solución de controlar la inflación el encarecimiento del dinero.

Esto conlleva unos beneficios para el gobierno que se producen en cascada. Las circunstancias de las empresas que no contaban con este imprevisto y que son las que no pueden eludir el préstamo, so pena de agonizar y extinguirse, se pringan hasta los ojos con los bancos. Como todo funciona con relación a los intereses que te marcan en el préstamo, las comisiones que por todos sitios salen también suben; los derechos de inscripción del préstamo más los registros de hipotecas, etc, tampoco bajan. El tanto por ciento de todas estas bagatelas que lleva un préstamo lo recauda hacienda. Como el gobierno gana muchísimo más con la subida de intereses que bajándolos, hace oídos sordos a los economistas que no blasonan de políticos ni pretenden serlo.

En mis andanzas por tierras americanas al servicio de la UNESCO, presencié y fuí sujeto paciente de organismos internacionales. Todo el mundo conoce la existencia de la Organización de Estados Americanos (OEA). Lo que ya no se conoce tanto es el PUNTO CUATRO, que es como la UNESCO de la OEA. Cuando en algún país miembro de la OEA se desea montar una industria, el estudio de mercado y de viabilidad lo realizará inexorablemente el PUNTO CUATRO. Son los estatutos los que lo mandan. El PUNTO CUATRO está pagado por los industriales norteamericanos. Jamás vi que aconsejaran la instalación de una industria si en ese país tenía mercado de sus productos algún fabricante norteamericano.

Pregunto: ¿QUE PASA CON ESAS ENTIDADES EUROPEAS FANTASMAS QUE ACONSEJAN AL GOBIERNO EN MATERIA ECONOMICA? ¿QUIEN LAS PAGA? ¿A QUIEN FAVORECEN SUS CONSEJOS? DE INMEDIATO AL GOBIERNO DE TURNO QUE LOS SIGUE Y, A LA LARGA, A LOS PAISES QUE LOS PAGAN. Mucho queda en el tintero que iremos sacando próximamente.

Con cuernos, se puede vivir, con colesterol, no

TATARINO

No es lo que parece, no es la fórmula para salir de la crisis. Entre otras cosas porque no hay crisis. Hay cambios y gordos. Si miramos un poco la Historia, si repasamos los grandes cambios que en el mundo han habido, que dirían los del medievo, lo de ahora es normal. El mundo evoluciona demasiado rápido y uno puede pasar de ser Hijo Predilecto a ser Hijo se... en tan sólo unas horas; de vivir en la opulencia a vivir entre rejas. De estar casado a estar cascado, de vivir soltero a atado, de ser feliz a desgraciado con la misma rapidez que cambia el día y la noche.

Pero dentro de los grandes y rápidos cambios que se nos avecinan hay algo que permanece y siempre lo será, el trabajo duro.

Sin esfuerzo, sin trabajo duro, nada quue se haga será duradero ni de valor. Lo que vale cuesta y la palabra lo dice cuesta.

Si algo quieres conseguir, si quieres sobrevivir, si pretendes mejorar, la única fórmula y no hay otra es:

"trabaja duro"

¿Y si no tengo trabajo?

Pues trabaja, pra conseguir lo. Búscalo, no esperes que lo dén, lucha por dar tú al a la sociedad. Da y se te dará

Nada fácil puede ser buen

El camino del éxito es du y pocos son los que llegan él y si otros han llegado, po qué tú no.

Lucha, no hay nada imp sible si eres capaz de lucha estás vivo y la recompensa se tuya.

Coinpasa, empresa de cel losa ha buscado un nuevo me cado instalando una fábrica e China. Gespro, empresa de bie nes de equipo, crea en Ven zuela una empresa mixta co una financiación del 50% d la CE. 12 empresas auxiliare de automoción se agrupan pa salvarse (ACICAE). Fag Arrasate, vende dos prensas la multinacional Johnson Con trols. Se crea una nueva revist par la exportación Línea Abie ta. KODAK, instala en Sa Roque, Cádiz, una planta qu mica con la inversión de 30.00 millones de pesetas. Y yo si terminar el mes con el sueld Pero bueno, algo hay qu hacer.

Medicamentazo

TITA MARTINEZ

Está visto que lo nuestro es la tradición y el regreso a los ancestros y de ello no se salvan ni estos chicos aparentemente muy modernos pero que a la hora de la verdad se comportan como tradicionalistas de pura crin que no quieren vanguardismo ni zarandajas, sobre todo cuando las zarandajas son caras que es lo que ocurre con la mayor parte de los medicamentos que se han incluido en la lista de prohibidos, aunque por sabido se calla que a quien más se los han prohibido es a los pensionistas y asegurados de corta economía.

Pero el Decreto de Financiación Selectiva de Medicamentos que excluye más de mil fármacos no impone mala intención, lo que pretende es que el dinero estatal se administre mejor y que las tradiciones no se pierdan. Así que, españoles, todos a una y yo la primera, deportiva y convencidamente regresemos a las cataplasmas y los cocimientos de la abuela que además de eficaces son baratísimos. Y lo de la cataplasma puede levantar recelos, por su desconocimiento, en los más jóvenes –para los vejancones el algo familiar– pero no los cocimientos, porque sobradamente sabido es el auge que tienen hoy las terapéuticas herbolarias.

Y sobre todo, compañeros de cartilla limitada, tened la seguridad, la personal no la social, de que con el "medicamento" la crisis económica entra en vías de solución. No hay mal que bien no venga. Así que lo dicho: cataplasma y tentetieso.

Cartas

Juez "independiente"

La entrada del señor Garzó en el que ha sido durante un década "motor inmóvil" de política española, sito en calle de Ferraz, en Madrid contrasta con la de otro coleg suyo, el juez Don Marino Bar bero. Este fue a bordo de u taxi, para realizar su trabajo sin llamar al atención, mientra que el señor Garzón entra aho ra por la puerta grande, com una estrella arribista, con e dorsal número dos, en coman dita con el "one".

¡Uno de estos dos jueces e independiente. El otro es u actor, y si no lo es ahora, fue antes!

Juan Sánchez Ramírez

GRACIAS ESPIRITU SANTO

P.R.

M.C.D.2022

Esta decisión militar ha originado protestas por parte de la compañía aérea Air Europa, a la que se le había concedido permiso para realizar vuelos turísticos

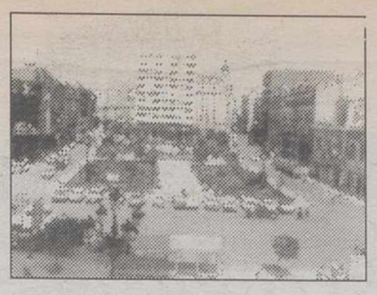

venían efectuando desde la Base Aérea de Los Llanos

Albacete se queda sin vuelos civiles

Estado Mayor del Ejército del Aire ha decretado la pensión de los vuelos civiles que se efectuaban desde la 14 de la Base Aérea de Los Llanos. Los principales ctados por esta medida han sido dos agencias de Albace, Halcón y Rodatur, que habían concertado viajes a Palma de Mallorca y Tenerife a traves de la compañía aérea Air Europa. Al parecer, otras cuatro compañías estaban también interesadas en utilizar Los Llanos como terminal de aeropuerto, razón que ha motivado esta decisión transmitida oficialmente por el Ministerio de Defensa.

Beatriz VILA

El Ministerio de Defensa itió un primer comunicado cial, el día 2 de julio, a la mpañía aérea Air Europa en que se les anunciaba la susnsión de los viajes civiles. El imo comunicado se envió el 20. En ambos se aludía a falta de sentido social de os vuelos". Uno de los resnsables de Air Europa, nsmitió el martes la cancción definitiva de los vuelos s agencias de Albacete con que había gestionado los jes, Halcón y Rodatour.

La Oficina de Relaciones blicas del Ejército del Aire, Madrid, informó a traves su jefe en funciones, el capin Javier Marcos, de que "no puede hablar de suspensión vuelos de carácter civil pues que Los Llanos no tiene una raestructura de terminal de ropuerto".

Air Europa había concertacon las agencias Halcón y datour viajes hacia Palma de llorca y Tenerife con salida sde la capital manchega. A te respecto, Javier Marcos clarró que Air Europa solicitó permiso con un mes de antección. Posteriormente se le ncedió pero para el mes de nio. "Nosotros no hemos firado ningún tipo de convenio n esta compañía aérea, no mos roto ningún tipo de uerdo. Los Llanos es una se militar que tiene que aten-r a vuelos militares y no vues civiles de ningún tipo". En cuanto a las molestias e se van a causar a los albaeños que ya tenían concerdas sus vacaciones , las mismas fuentes comentaron que o se causa grave trastorno orque el aeropuerto de Alicante está muy cerca y cuenta on todo lo necesario".

"Si se quiere disponer de eropuerto en la capital, eso s un aspecto que hay que tra-r, directamente, con el Minisrio de Obras Públicas y Transportes".

Por su parte, las dos agencias e viajes manifestaron a LA TRIBUNA su desacuerdo con sta decisión militar. El director de Halcón, José Félix Cervera, ha sabido de esta medida desde que se envió el primer comunicado a Air Europa. Esta compañía, con sede en Palma de Mallorca ha declarado, mediante un portavoz, que la supresión de los vuelos es "llamar tercermundistas a los albaceteños". Igualmente, Cervera no entiende por qué razón se pone fin al permiso que tenían para realizar estos viajes, concretamente, desde el 9 de junio hasta el 27 de octubre. "Lo que no comprendemos es que precisamente ahora se hayan cancelado". El permiso recibido fue concedido por el Ministerio de Defensa para un plazo de tiempo determinado siempre que se diese preferencia a los vuelos militares.

En la Base Aérea de Los Llanos se han venido efectuando vuelos civiles.

La Base Aérea de los Llanos se enteró por la prensa

El responsable de Relaciones Públicas de la Base Aérea de Albacete explicó que estas medidas son decisiones tomadas por el Estado Mayor. "Nosotros nos hemos enterado por la prensa, por una información que salió publicada en El País y que no es del todo cierta. En ese noticia, se dice textualmente que el alto mando de la base aérea de Albacete decidió suspender los vuelos turísticos regulares. Más adelante, se contradicen afirmando que es el Ejército del Aire el que comunicó la decisión a la empresa Air Europa".

"Aquí recibiremos en breve un comunicado de la Oficina de Relaciones Públicas del Ejército del Aire, en el que se nos informará puntualmente. De nosotros no ha partido la suspensión de los vuelos civiles".

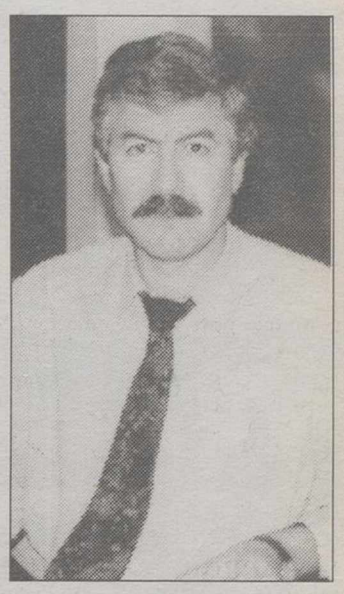

Cervera, director de viajes Halcón.

Dos mil albaceteños, perjudicados

José Felix Cervera indicó que hasta la fecha unos mil albaceteños se habían desplazado en avión desde Albacete hacia Palma y Tenerife. Esta agencia estima que aproximadamente dos mil personas no podrán viajar en avión desde su propia ciudad, especialmente cuando la mayor parte ya tenía concertadas sus vacaciones. El máximo responsable de Halcón apuntó como solución el hecho de poner autobuses al servicio de los clientes para llevarlos a otra ciudad con aeropuerto.

Por su parte, José Angel Cabezas, Jefe de Oficina de Rodatour, calificó la decisión del Estado Mayor de razonable porque en Los Llanos "no existen equipos de mantenimiento, ni servicios suficientes como para atender a vuelos civiles". Sin embargo, Cabezas reconoció que esto suponía un perjuicio económico para las agencias y para la compañía aérea, Air Europa.

Otras cuatro compañías aéreas estaban interesadas en efectuar despegues y aterrizajes desde Albacete. Esta intención, que de haberse llevado a cabo, podría causar una situación de colapso en la Base Aérea de Los Llanos.

Con anterioridad a la suspensión de los vuelos,todos los miércoles, desde el 9 de junio, salía un avión que trasladaba a 150 ó 160 pasajeros. El coste total de las vacaciones por persona era de 35.000 a 40.000 pts. Ahora, según ha matizado la agencia Rodatour, el coste por persona supondrá unas tres o cuatro mil pesetas más, dinero que se destinará a pagar autobuses, que conducirán a los viajeros hacia Alicante o Valencia, desde donde emprenderán el vuelo.

M.C.D.2022

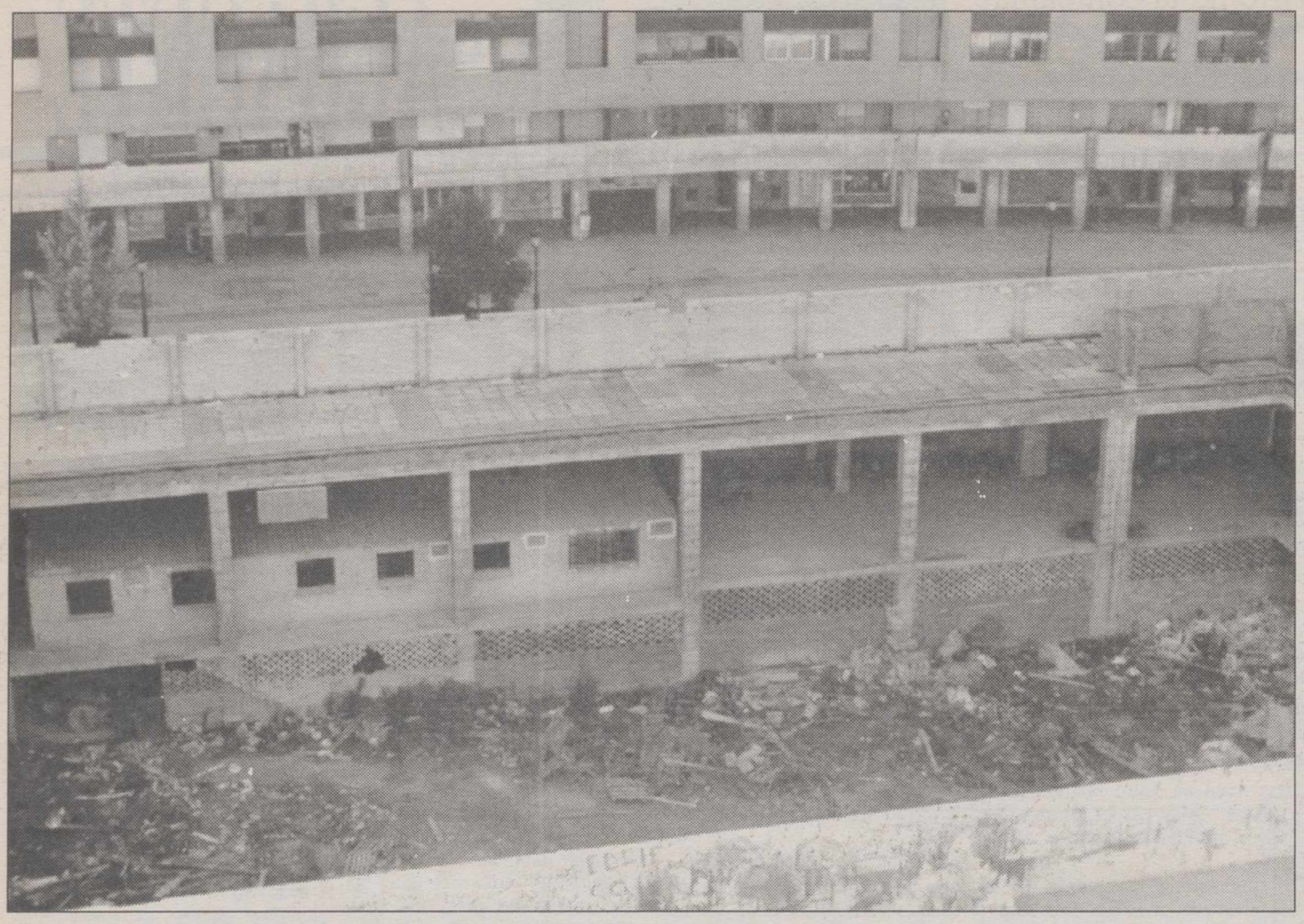

Al famoso hueco de Villacerrada parece que por fin se le va a dar una solución.

Se dará solución al hueco de Villacerrada construyendo varias plantas de aparcamiento

El nuevo conservatorio ya tiene licencia de obra

E.P.

Aunque habitualmente la concesión de nuevas licencias de obra suele ser un aspecto de mero trámite, en el caso de la Comisión de Urbanismo que tuvo lugar ayer cobró un especial relieve por tratarse de "buenas noticias" para la ciudad de Albacete.

Una de las licencias aprobadas fue la relativa a la construcción del Conservatorio de Música dependiente del Ministerio de Educación, que se ubicará en el antiguo instituto de la calle Zapateros. Las obras que se llevarán a cabo afectarán al interior del edificio, que se acondicionará para el uso docente.

El plazo de ejecución será de tres meses, por lo que cabe la posibilidad de que el nuevo centro esté disponible de cara al curso que comenzará el próximo otoño.

Hueco de Villacerrada

Otra de las licencias aprobadas por la Comisión de Urbanismo fue para realizar las obras que darán solución al "famoso hueco de Villacerrada".

En él se construirán alrededor de 180 plazas de aparcamiento en tres niveles distintos, y se baraja destinar también una planta para el uso comercial.

En la superficie, dando respuesta a las sugerencias de los vecinos de la zona, se terminará creando una zona para la estancia, con bancos y farolas, descartándose la idea de habilitar un área de recreo para la población infantil.

Las otras dos licencias aprobadas ayer por unanimidad de los tres grupos permitirán llevar a cabo las obras de ampliación de dos colegios públicos: el de Parque Sur y el de San Pablo.

Nuevo hotel

Por último, la Comisión de Urbanismo aprobó ayer el estudio de detalle presentado por una empresa para la construcción de un hotel-residencia en la zona del campus.

Con anterioridad ya se procedió a la recalificalificación del suelo en el que se ubicará, según señaló el viceportavoz popular, Juan Garrido.

En plena crisis, el Ayuntamiento gastará 3 millones en propaganda

E.P.

Con los votos en contra de los dos grupos de la oposición municipal, el equipo de gobierno realizará una campaña, que costará cerca de 4 millones de pesetas, para divulgar la futura ampliación del campus entre los ciudadanos de Albacete.

La idea fue criticada duramente por IU y el PP, señalando que es un "dispendio y un despilfarro".

La campaña se llevará a cabo coincidiendo con la celebración de la Feria y aprovechando la inauguración del Pabellón municipal. Además de editar 15.000 ejemplares de un folleto explicativo para su distribución, el Ayuntamiento ha encargado la elaboración de un vídeo.

El portavoz de IU, López Ariza, explicó que "teniendo constancia de que se están reteniendo pagos que deberían haberse hecho hace varios meses, a proveedores entre otros, no considero oportuno despilfarrar más de tres millones de pesetas en hacer propaganda de otras instituciones".

En esta misma línea se manifestó el viceportavoz del Grupo Popular, Juan Garrido, quien manifestó que "la mal llamada campaña divulgativa debería realizarla el Consejo de la Universidad y no el Ayuntamiento. Aunque no es una cifra demasiado alta, nos parece un dispendio gastar casi 4 millones para este fin".

Juan Garrido añadió que ya existe una maqueta y unos planos en exposición pública, a disposición de todas las personas que estén interesadas.

Por su parte, el concejal de Urbanismo, Joaquín López Ros, explicó que la razón principal por la que se realizará la campaña divulgativa es que "el proyecto de ampliación del campus pretende ser integrador, por lo que afecta a todos los ciudadanos y no sólo al colectivo de universitarios".

La Facultad de Medicina estará ubicada enfrente d Hospital General

E

En el planteamiento del pr yecto de ampliación del ca pus universitario aparece ref jada la ubicación de la Facult de Medicina en los terren situados enfrente del Hospi General.

Se contempla la construcci de varios edificios que albe garán la Facultad de Medicin el Instituto de Investigación la Escuela de Enfermería. Ad más, se levantará un paso el vado para unir este conjun con el Hospital.

Esta aclaración por parte d concejal de Urbanismo surg a raíz de las declaraciones re lizadas la pasada semana p el portavoz de IU, señalan que en el planteamiento n aparecía la inclusión de los pr yectos a corto plazo, como e la Facultad de Medicina.

El concejal de Urbanism añadió que el planteamiento d la ampliación del campus s remetirá a la empresa que es llevando a cabo la revisión d Plan General de Ordenaci Urbana, para que tenga e cuenta el trazado de viale

Por último, y justificando actuación de la Universida López Ros, reiteró las buen relaciones existentes entre Ayuntamiento y la Univers dad.

Las arcas municipales pagarán 25 millone más por las gradas del campo de fútbol

Transcurridos dos años des de que se terminaron las obra de las nuevas gradas del estadi de Carlos Belmonte, la empre sa contratista ha reclamado a Ayuntamiento el pago de 2 millones de pesetas.

Dicha cantidad es un adi cional al importe total de la obras como consecuencia de carácter de urgencia con qu fueron ejecutadas, y atendien do a lo establecido en la Le de Contratos del Estado.

En su día, el Ayuntamient pidió a la empresa que termi nase las obras antes de qu comenzase la Feria, por lo qu se realizaron en tan sólo tre meses, siendo necesario con tratar dos turnos de obrero para llevarlas a cabo.

Cuadrillas de obras

La Comisión de Urbanism aprobó también el presupuest que se dedicará a la cuadrill de obras púbicas. Así, serán 1 millones los que se destinen a la contratación de mano d obra durante un año.

Como novedad, el concej de Urbanismo señaló que el personal pasará a depende directamente del Ayuntamien to, y no de una empresa como ocurría hasta ahora.

M.C.D.2022

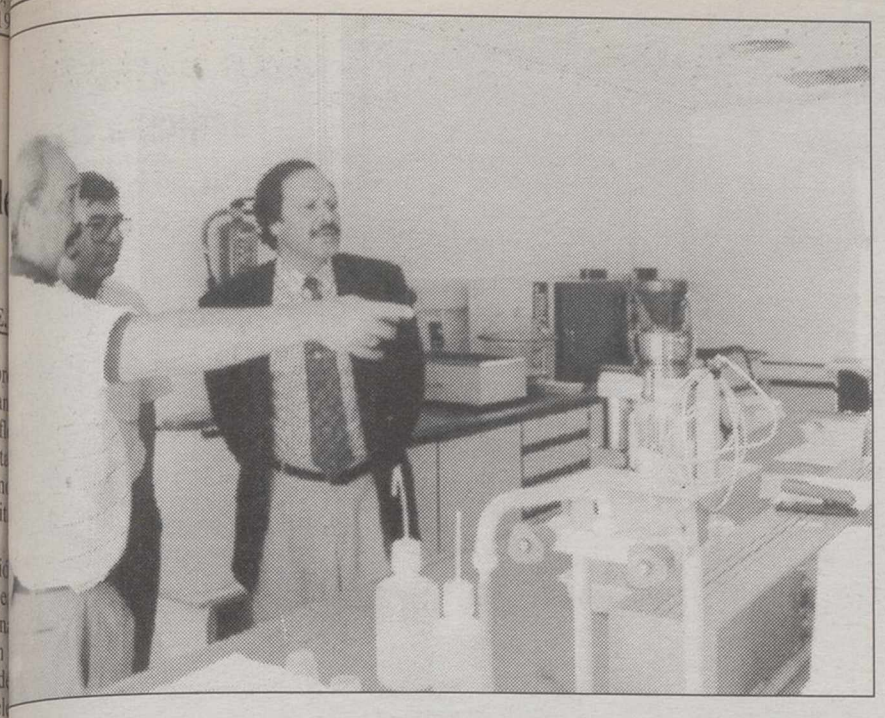

as García Monge hizo un recorrido por las instalaciones de "Maltamancha".

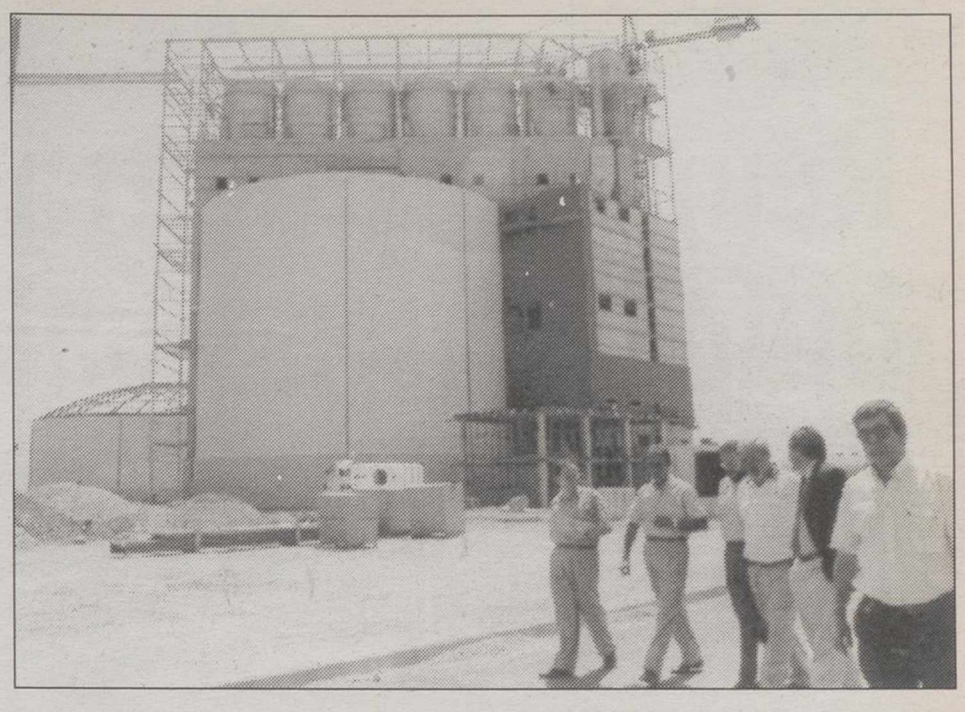

El consejero castellano–leonés habló de potenciar la industria de transformación agroalimentaria.

l consejero de Agricultura de Castilla y León visitó las instalaciones de "Maltamancha" en Albacete

"Hay que mantener la producción agraria, aparte de las ayudas"

Dimas CUEVAS

El consejero de Agricultura Ganadería de la Junta de stilla y León, Isaías García onge, estuvo ayer en Albate respondiendo a una invición del diputado Miguel amírez para visitar las insaciones de "Maltamancha". arcía Monge, que recorrió sta factoría ubicada en el políno industrial Romica acomñado del consejero delegado, antiago Paños, y de otros técos de la empresa, se mostró atamente impresionado por nivel técnico de la maltería destacó especialmente la portancia y necesidad de otenciar la industria agroamentaria.

"El sector agrario –dijo– sa en estos momentos serias ficultades a pesar de las ayuas que tiene, y necesita algo e transforme sus productos. s necesario que desde todas s administraciones públicas oyemos iniciativas como ésta e posibiliten que llegue a nsumirse directamente la roducción agraria, obteniénose así la creación de puestos e trabajo, de riqueza y en defiiva de valor añadido en la ona en que se generan los proctos". El consejero se refirió caso concreto de los cereaes, "de los que en Castilla y eón tendremos este año una osecha de seis millones de oneladas: sería interesante ontar una factoría de este po para transformar nuestros roductos".

García Monge definió la ndustria agroalimentaria en Castilla y León como "nuestra strella, vamos a destinar dos il quinientos millones de esetas a ayudar a las empresas e se dediquen a la transformación de productos agrarios; a Consejería de Agricultura es a que más presupuesto tiene este año, 41.000 millones de esetas, y ello pone de manifiesto el compromiso que con el sector agrario tiene el gobierno de Castilla y León". Se refirió asimismo al Plan Estratégico para el sector agrario en su comunidad, que se plantearía como objetivos primordiales: "potenciar la industria agroalimentaria; mantener la actividad productiva, independientemente de las subvenciones a la renta; gestionar las ayudas; fomentar la formación del personal del campo; y en definitiva intentar por todos los medios mantener la actividad productiva como generadora de puestos de trabajo y de riqueza, en nuestra comunidad y en todas las comunidades".

García Monge reconoció que la nueva Política Agraria Común, que tiende al mantenimiento de rentas independientemente de la producción, puede ser peligrosa: "No podemos bajar la guardia, no podemos perder nuestra capacidad productiva pese a las ayudas. Bienvenidas sean las ayudas, pero hay que seguir produciendo".

Conseguir lo máximo

Independientemente de esa concepción de las subvenciones como una especie de *mal menor provisional*, el consejero de Agricultura castellano–leonés intenta desde su departamento conseguir las máximas cantidades para sus administrados: "Estamos haciendo un gran esfuerzo presupuestario para conseguir las máximas ayudas, aunque sea con cargo a los fondos autonómicos. En las ayudas por cese anticipado, por ejemplo, cuando el Gobierno español puso la edad mínima para acogerse a ellas en 60 años frente a los 55 que estableció Bruselas, nosotros intentamos rebajarla a 58. No obtuvimos el apoyo de Madrid, pero no hemos renunciado a ello, porque es imprescindible rejuvenecer y remidensionar las explotaciones para hacerlas más rentables".

García Monge destacó asimismo las similitudes entre el sectro agrario en en comunidad autónoma y en Castilla-La Mancha: "Estamos condenados a entendernos porque los problemas son comunes y las soluciones también lo son en buena medida. Yo tengo una buena relación personal con Fernando López Carrasco, consejero de agricultura castellano-manchego; sin ir más lejos, le llamé por teléfono para avisarle de que iba a efectuar esta visita y pedirle que estuviera aquí conmigo. En varias ocasiones he tenido contactos con él para coordinarnos en la medida de lo posible, aunque también es cierto que sería deseable que hubiera más contactos institucionales, porque los que hay se dan a nivel personal".

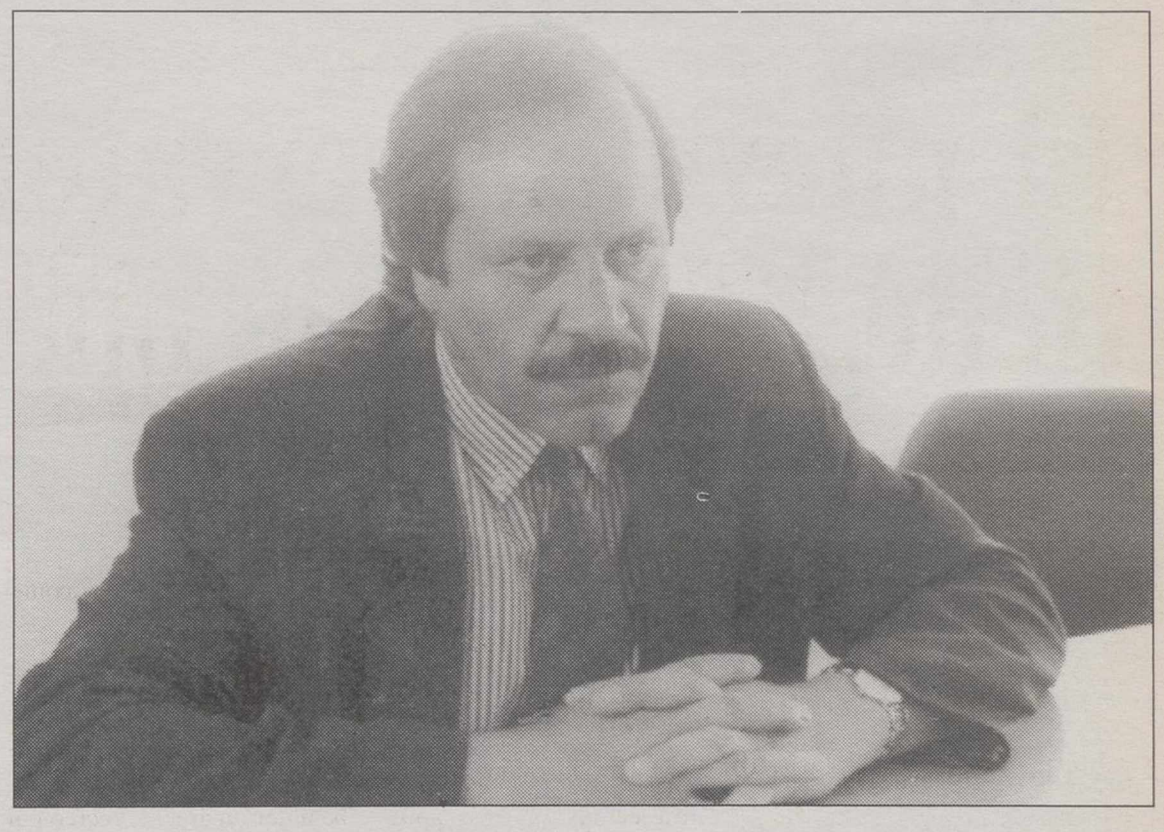

"Todas las administraciones debemos apoyar estas iniciativas". RICARDO MONGE

"Defenderemos los intereses de nuestros agricultores"

"Aún no ha tenido a bien convocarnos a los consejeros de Agricultura de las comunidades autónomas, que somos quienes tenemos transferidas las competencias". Así se refirió Isaías García Monge al nuevo titular del Ministerio de Agricultura, al que adjudicó la misión de "coordinar a las consejerías de las diversas regiones. Espero que en el mes de septiembre tengamos una reunión para plantear esa coordinación". De Albero dijo que "es una persona que conoce el sector, porque ha trabajado en la casa (*por el Ministerio de Agricultura*) desde hace varios años. En todo caso, yo le pediría que se comprometa con el sector agrario como estamos haciendo en Castilla y León". Y si así no fuera, García Monge aseguró que "aunque las competencias de las relaciones internacionales corresponden al Estado español, si entendiéramos que el Gobierno de España no defiende suficientemente los intereses de los agricultores castellano-leoneses, no dudaríamos en personarnos para defender nuestros propios proyectos."

M.C.D.2022

La Asociación ha trazado sus líneas básicas de actuación

Reuniones de trabajo de industrias agroalimentarias

LT

La Asociación de Industrias Agroalimentarias, integrada en FEDA, tras la reunión constitutiva de la misma, ha celebrado ya su primera sesión de trabajo, trazando así las que serán las líneas básicas de actuación y los criterios que se seguirán para un adecuado desarrollo de esta Asociación.

El presidente de la Asociación, Delfín Paños, destacó en un primer momento la importancia del asociacionismo en este sector como un paso más en la unidad total del empresariado de Albacete y su provincia.

La constitución de la Asociación de Industrias Agroalimentarias permitirá a las empresas de este sector presentar una imagen más fuerte de la que se tiene estando dispersos de cara a posibles misiones comerciales, concretamente a destacadas ferias internacionales, en las que últimamente se está dando una significativa presencia de agroalimentarios albacetenses.

En este sentido el presidente de la Asociación subrayó el hecho de que en poco menos de un mes se haya conseguido en el seno de la Confederación Provincial una Asociación con suficiente entidad, dentro de un sector por el que pasa el desarrollo de la economía de Albacete.

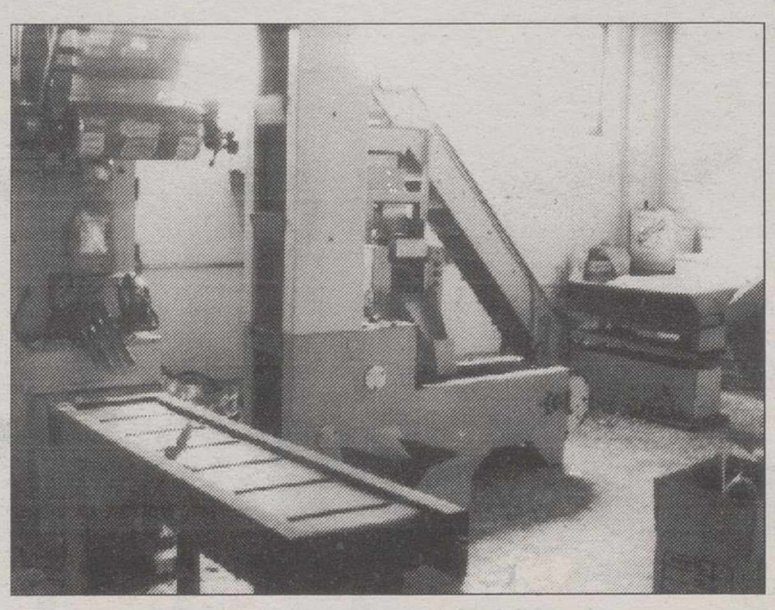

La Asociación de Industrias Agroalimentarias inició su trabajo.

Constitución de comisiones

Para Delfín Paños, "en e sector más que en otros ex una enorme inquietud por comercio exterior. También cierto que las empresas bi ubicadas en el mercado ex rior afrontan mucho mejor crisis. Es evidente que desarrollo de este sector tie un pilar fundamental en exportación".

Una vez concluida la p sentación que de la Asociaci hizo el presidente, matizan objetivos y líneas de actuaci los empresarios comenzaron trabajar en la constitución comisiones o grupos de traba ya que el sector agroalime tario es muy amplio y tie muchas vertientes.

Asimismo se destacó el in rés de la Junta de Comun dades presta a este sect empresarial, teniendo en cue ta que la Comunidad Autón ma tiene trasnferidas much competencias en esta mater Llamó la atención a est empresarios sobre el servic que pueden obtener de Euroventanilla de FEDA.

C.A.B.A.

CLUB AMIGOS BALONCESTO ALBACETE

¡¡ EN PRIMERA !!

IMPRESO PARA RENOVACION DE SOCIO

NOMBRE: .....

DOMICILIO: .....

LOCALIDAD: .....

C. POSTAL: ..... TELEFONO: .....

CARNET: ..... D.N.I.: .....

Deseo renovar mi abono en la próxima temporada 1993-1994 con:

CARNET ADULTO (10.000 Ptas.)
CARNET JUVENIL (5.000 Ptas.)
CARNET JUBILADO (5.000 Ptas.)
CARNET INFANTIL (2.500 Ptas.)
RESERVA ASIENTO (5.000 Ptas.)

Fdo.: .....

FORMA DE PAGO:

Ingreso en la c/c nº 100728/3 de la Oficina 930 (Urbana nº 18) de la CAJA CASTILLA-LA MANCHA.

Una vez efectuado el ingreso correspondiente al pago del CARNET, deberá recogerlo en la sede del CLUB, previa presentación de los resguardos de la entidad, entre los días 9 y 20 de Agosto, de 17 h. a 20 h.

AGUAMARINA

EN LA DEHESA DE CAMPOAMOR. EL ULTIMO PARAISO

Duplex y Apartamentos EN 1ª LINEA.
• Desde 6.250.000
• Gran paraje natural
• Junto a 2 campos de golf

AHORA ES EL MOMENTO.
URBINCASA, 25 AÑOS DANDO CALIDAD EN PRIMERA LINEA

URBINCASA

DEHESA DE CAMPOAMOR: Paseo de las Adelfas. Tel. (96) 532 12 91

urbanova

ALICANTE. EN PRIMERA LINEA DE PLAYA EN EL CENTRO DE LA BAHIA

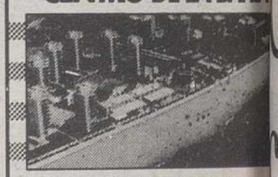

• Apartamentos desde 4.700.000
• Amplias zonas verdes y deportivas
• Paseo marítimo peatonal. Piscinas
• Playa sin aglomeración

AHORA ES EL MOMENTO.
URBINCASA, 25 AÑOS DANDO CALIDAD EN PRIMERA LINEA

URBINCASA

URB. URBANOVA: Ctra. de Cartagena, km. Apdo. 1.138. Tel. (96) 518 85 11. C.P. 03008

HOY MIERCOLES

COMO TODOS LOS MIERCOLES NO FESTIVOS ES EL DIA DEL ESPECTADOR

CARLOS III
CANDILEJAS SALA I
CANDILEJAS SALA II
PALAFOX
CAPITOL
CERVANTES
GOYA

¡ PRECIO UNICO 300 PTAS!
SEA USTED JOVEN...VUELVA AL CINE

CALCETINES DE LA MANCHA, s.l.

La Junta General Extraordinaria y Universal de accionistas celebrada el día, 22 de Julio de 1993, acordó por unanimidad la disolución y liquidación simultánea de la Sociedad, en base al siguiente Balance Final de Liquidación:

CUENTAS	DEBE	HABER
Capital		510.000
Pérdidas y Ganancias	510.000	

Hellín, 22 de Julio de 1993
CALCETINES DE LA MANCHA s.l.
El Administrador Unico (p.p.)

ORACION AL ESPIRITU SANTO

Espíritu Santo, Tú que me aclaras todo, que iluminas todos los caminos, para que yo alcance mi ideal. Tú que me das el don divino de perdonar y olvidar el mal que me hacen y que en todos los instantes de mi vida estás conmigo, yo quiero, en este corto diálogo, agradecerte por todo y confirmar, una vez más, que nunca quiero separarme de Ti, por mayor que sea la ilusión material. Deseo estar contigo y todos mis seres queridos, en la gracia perpetua. Gracias por tu misericordia para conmigo y los míos.

(La persona deberá rezar esta oración durante tres días seguidos sin decir el pedido: dentro de los tres días será alcanzada la gracia por más difícil que sea). (Publicar en cuanto se reciba la gracia). Agradece las gracias alcanzadas). M.R.H.

M.C.D.2022

presidente de ADECA, Miguel Villar, informó sobre las gestiones realizadas para la creación del centro al presidente de Castilla-La Mancha.

os empresarios del polígono albaceteño se entrevistaron con Bono

Consorcio para el centro de comunicaciones de ADECA

Miguel Angel CATALAN

El presidente de Castilla-La Mancha, José Bono, recibió en audiencia el pasado lunes a una representación de la Asociación de Empresarios del Polígono de Campollano (ADECA), quienes le informaron sobre las gestiones realizadas en la Consejería de Industria y Turismo para la creación de un centro de comunicaciones ubicado en el citado polígono de Albacete.

En la conversación que mantuvo el presidente de ADECA, Miguel Villar, con el presidente del Ejecutivo castellano-manchego, le expuso a José Bono los contactos realizados para la ejecución de este proyecto con diversos organismos y entidades a través del Pacto Industrial y del Pacto por Albacete, así como los encuentros mantenidos con la Caja de Castilla-La Mancha, Telefónica y autoridades de la Universidad regional.

Infraestructuras

En este sentido el secretario de ADECA, Miguel Angel Cuervas-Mons, manifestó a LA TRIBUNA, que la visita tuvo un carácter fundamentalmente protocolario, ya que el encuentro no estaba concebido en principio para adelantar la serie de cuestiones que cuando tuvo lugar la audiencia ya se habían celebrado.

El proyecto de ADECA consiste en realizar una serie de infraestructuras que permitan en un futuro al Polígono de Campollano contar con los medios y servicios más avanzados en materia de telecomunicaciones, como pudieran ser la mensajería electrónica, sala de videoconferencias, banco de datos, etc.

Debido al coste total de proyecto, que en una primera fase sólo abarcaría la adquisición de material y con un presupuesto de unos 20 millones de pesetas aproximadamente y que no permitiría la autofinanciación de este centro de comunicaciones, la Consejería de Industria correría durante el plazo de tres años con los gastos de explotación y de mantenimiento.

Por otra parte el representante de ADECA precisó que el centro de comunicaciones, que en un principio no contaría con una sede física propia, sino que se instalaría dentro del recinto de la asociación, prestaría no sólo servicio a los empresarios del polígono sino que existe también un ofrecimiento para su utilización por parte de la Universidad regional y del Ayuntamiento.

Creación de un consorcio

Asimismo Miguel Angel Cuervas-Mons adelantó que entre los trabajos que en la actualidad se están realizando se encuentra la elaboración de un presupuesto para el proyecto y la creación para finales del mes de agosto o primeros de septiembre de un consorcio o patronato que estará integrado por las partes que intervienen en este plan y que definirán los futuros servicios de los que se podrá disponer.

La idea de la asociación consiste en disponer de la infraestructura necesaria para incorporar los medios que vayan demandando los empresarios en cuanto a sus necesidades de información como puedan ser el tener acceso a los concursos, salones o ferias, así como contactos a distancia entre empresarios a través del sistema de videoconferencia.

En cuanto a la participación de Telefónica en este proyecto el secretario de ADECA precisó que si bien todos los medios se apoyarían en los servicios de esta compañía, el personal del centro de comunicaciones correrá a cargo de la asociación para los cual ya cuentan con un ingeniero en telecomunicaciones.

Competitividad a través de las telecomunicaciones

LT.

El objetivo perseguido con la creación de esta red central digital de comunicación en Campollano es el aumento de la competitividad de las empresas a partir del desarrollo de las telecomunicaciones.

Este centro permitirá entre otras cosas superponer a las llamadas telefónicas normales la transmisión de datos con aplicaciones ofimáticas como la consulta a bases de datos, comunicación directa entre terminales, conexión de terminales a ordenadores, etc.

Entre los servicios telemáticos de los que dispondrán las empresas además de los medios normales como telefax, la infraestructura creada a partir de la fibra óptica permitirá el acceso a teletex, tanto a nivel nacional como internacional para la transmisión automática de textos entre dos terminales, datáfono para la transmisión-recepción de datos mediante la utilización de líneas convencionales y videoconferencias.

El hipermercado de Eroski podría comenzar a funcionar en Albacete en 1995

LT

El hipermercado Eroski que se ubicará en el sector 1 de la ciudad de Albacete, al haber obtenido de forma definitiva la aprobación municipal, podría tener abiertas sus puertas en los primeros meses de 1995.

Así ocurrirá si los plazos de presentación de proyectos, lincencias y ejecución de obras cumplen los plazos inicialmente marcados, según dijo un responsable de esta firma comercial.

El proyecto, que se encuentra, no obstante, en un proceso "todavía inmaduro", cuenta con capital suficiente para implantarse de manera definitiva, una vez que el Ayuntamiento de Albacete de el visto bueno al proyecto de obra, que podría ser durante el segundo semestre de este año.

Eroski, que lleva entablando negociaciones con el Ayuntamiento desde finales de 1991 para ubicarse en la ciudad y competir con otras firmas que también se ofrecieron, negociará con los responsables del comercio local la posibilidad de que algunos pequeños comerciantes formen parte de esta macro estructura instalándose en lo que va a ser una galería comercial anexa al hipermercado.

En este sentido hay que recordar que tanto la Cámara de Comercio de Albacete como la Confederación de Empresarios han presentado un recurso respecto a la ubicación de un segundo hipermercado.

La superficie del centro oscilará, entre los 25.000 y los 27.000 metros cuadrados, aunque en realidad el área del hipermercado no excederá de los 7.000.

El grupo Eroski, que resulta de la fusión en 1990 de las cooperativas: Eroski, del País Vasco, y Consum de la Comunidad Valenciana, cuenta con capital español al 100%.

Carácter local

El grupo Eroski, ofrece en sus implantaciones la posibilidad de que organismos, entidades y fuerzas económicas participen en sus inversiones para dar un carácter más local a los proyectos que se diseñan.

En este sentido, el portavoz de esta firma comercial manifestó que se ha entrado en contacto con varias de estas fuerzas económicas en la provincia de Albacete, entre las que se encuentra la Caja de Castilla-La Mancha.

En este sentido, el portavoz anunció que la política de la empresa es causar el menor perjuicio al comercio local, pero que la estrategia de ventas de hoy día requiere la especialización de las tiendas o el agrupamiento de las mismas, ya que hoy es ese el ritmo de vida que marca la sociedad.

M.C.D.2022

El 90% de las terrazas de verano no causa problemas ni en rebasar el límite de su extensión permitida, ni en ruidos para el vecindario, señaló el concejal de Tráfico.

Para los vecinos que viven en sus proximidades, y coincide con las que son más concurridas

El 10% de las terrazas puede causar algún problema

F. IZAGUIRRE

El 10% de las terrazas de verano instaladas en la ciudad son las que pueden presentar algún problema para los vecinos que viven en las calles donde aquéllas se encuentran, frente al 90% que no ocasiona problemas ni en rebasar el límite de su extensión permitida, ni en ruidos para el vecindario ni en otro tipo de molestias, afirmó ayer el concejal de Tráfico del Ayuntamiento de Albacete, Carlos Sempere.

Ese 10% de las terrazas coincide con las que son más concurridas, y es ésta la razón primordial por la que pueden reportar molestias a quienes viven en sus proximidades. También son las que se encuentran en el centro de la ciudad; las que están en el núcleo de la *movida* albacetense: en la zona de pub y de bares donde se concentra más gente.

Explicó Sempere que en el municipio de Albacete hay unas 220 terrazas, una cifra que está dentro de la normalidad en las ciudades de características similares a la nuestra, y que en el momento de conceder licencia de instalación y apertura a las terrazas, previa petición del interesado, el Ayuntamiento lo estudia con sus técnicos y antes de dar el permiso correspondiente, comprueba que la terraza se ajusta a una serie de normas.

Entre esas normas, están las relativas al límite de la extensión en metros que pueden ocupar las mesas y sillas de las terrazas, no pudiéndose instalar aquéllas que impidan el acceso de las personas a sus viviendas; han de ajustarse al horario establecido, y no pueden ocultar el paso para el tránsito y movilidad de la gente.

"Ser permisivos"

Sobre las molestias que pueden ocasionar las terrazas, el concejal señaló que "debe tenerse en consideración que el verano no es muy largo en Albacete, y hay que ser un poco condescendiente, pero esto no quiere decir que el ciudadano que se vea afectado por alguna irregularidad en el funcionamiento de las terrazas tenga que resignarse a aguantar molestias, o a no dormir, por ejemplo, ante casos de que no se cumplan los horarios, que haya exceso de ruido, etc.".

En este sentido, Sempere recuerda que se realiza un control sobre las terrazas, y que los ciudadanos pueden dirigirse a la Policía Local, llamando al 092.

"Se revisan todas las terrazas y se controla por la Policía el terreno que ocupan"

El concejal de Tráfico aseguró que "se revisan todas las terrazas" y que "es total el control de la Policía sobre el espacio que éstas deben ocupar en la calle".

"En su control, la Policía puede observar que hay terrazas que ocupan más metros de lo que tienen marcado, de lo cual se levanta acta y el Ayuntamiento pasa a liquidar el importe correspondiente del exceso de ocupación, o bien, como situación más grave, que haya instalada una terraza sin el preceptivo permiso de apertura. En este caso, la sanción es de 15.000 pts., teniéndose en cuenta en adelante si hay reincidencia o no", señaló Carlos Sempere.

Informó el concejal que, independientemente de las reclamaciones de vecinos que se hayan cursado mediante llamadas al 092, sólo ha sido presentada en esta temporada de terrazas, una denuncia que haya sido estudiada en Comisión de Tráfico del Ayuntamiento.

Tal denuncia corresponde a la reclamación que por escrito presentó una señora, sobre incumplimiento de horario de una terraza y molestias derivadas, "denuncia que ha sido atendida y puesta en manos de la Policía para que se haga una investigación".

La otra cara de la moneda

Sin embargo, está la otra cara de la moneda: la de los vecinos que consideran que debería hacerse un control a diario de las terrazas, como así lo estima el presidente de la Asociación de Vecinos del Barrio de Carretas, una zona que se encuentra en toda la *movida* de bares y pub.

En cualquier caso, se trata de un tema en el que deben confluir y "convivir" lo más pacíficamente posible, los intereses y derechos de propietarios de terrazas y de los vecinos que viven donde éstas se encuentran.

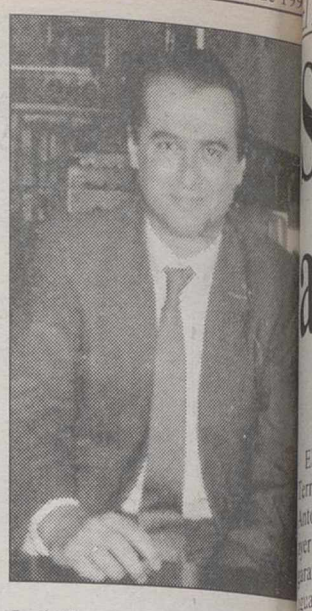

José Manuel Molina, en Albacete.

Molina anuncia que el PP propondrá iniciativas en favor de los humedales de la Mancha

El presidente regional del Partido Popular, José Manuel Molina, llegó ayer a Albacete tras finalizar su visita por la provincia de Ciudad Real, donde acompañado por diputados provinciales y regionales, y miembros del Comité Ejecutivo del PP, estuvo en las Tablas de Daimiel y en las Lagunas de Ruidera.

Molina destacó en rueda de prensa celebrada en Ciudad Real, que la Mancha ha tenido siempre una de las zonas húmedas más ricas de toda Europa, e igualmente se refirió a la situación crítica que aquéllas viven en la actualidad, anunciando que el PP propondrá iniciativas al respecto de cara al próximo período de sesiones de las Cortes regionales. Según el presidente regional del PP, el Gobierno de Bono ha llevado a cabo una política equivocada, sin rumbo fijo.

Polémica de "New Techno"

En cuanto a la polémica suscitada sobre la empresa New Techno, Molina ha declarado que habrá que preguntar a Bono si Mohedano intervino, medió o no medió ante la Junta de Comunidades, para conseguir la concesión de ayudas de dicha Junta. "Bono tiene que decir esto ya y públicamente".

Molina ha achacado al Gobierno regional el hecho de que el mismo año en que se le concediera la subvención a New Techno por un importe de 500 millones de pesetas, se negara otra para la construcción de un hospital en Toledo.

En relación a la declaración de Cabañeros como Parque Nacional, Molina ha manifestado que esto supondría un traspaso de competencias del Gobierno regional al nacional, añadiendo que la calificación o no real como Parque Nacional es secundaria, siendo lo más importante la situación alarmante, el deterioro de las Tablas de Daimiel.

Hoy, el presidente regional del PP visitará varias localidades de la provincia de Albacete.

M.C.D.2022

Plan de Obra Hidraúlica en la provincia, prácticamente ultimado

Sin restricciones de agua en Albacete

Miguel Angel CATALAN

El delegado de Política Territorial en Albacete, José Antonio Escribano, expresó ver su seguridad sobre la garantía del abastecimiento de agua potable durante el verano en todos los municipios de la provincia, aunque puedan darse casos muy aislados en algunas pedanías que durante el periodo vacacional aumentan sensiblemente sus población.

Por otra parte informó que las lluvias caídas en la provincia no han incrementado de forma sustancial los acuíferos de los que dependen los abastecimientos, pero sí ha permitido que esta recarga mantuviera los volúmenes suficientes para contrarrestar las extracciones para los regadíos.

Asimismo precisó que todas las obras previstas dentro del Plan de Obra Hidráulica para 1993 en la actualidad se encuentran prácticamente ultimadas mediante los convenios que se han suscrito con los distintos ayuntamientos de la provincia.

Obras de equipamiento

En este sentido precisó que muchas de las obras realizadas consistían en reparaciones menores en depósitos y conducciones, refiriéndose a modo de ejemplo a las obras que concluyeron el pasado mes de mayo en El Robledo o las que se están realizando en estos momentos en la pedanía de Aguas Nuevas y las previstas para el próximo día 15 en el Villar de Chinchilla.

Otras obras pendientes de finalizar y que cuentan con presupuesto se localizan en El Bonillo, con una obras por valor de 100 millones de pesetas o en la pedanía del Sahúco, en la que a través de un convenio con la Confederación Hidrográfica se están acometiendo obras por un importe de 200 millones.

Otras actuaciones menores realizadas en este año para garantizar el abastecimiento de agua han tenido lugar en municipios como Alborea, donde se reparó el agrietamiento de un depósito o las acometidas en la pedanía de Casasola de Alcadozo, un depósito en Cenizate por valor de siete millones de pesetas y equipamiento básico en El Ballestero con un presupuesto total de seis millones.

El túnel de Hellín

Por otra parte el delegado de Política Territorial se refirió a las obras de reparación del túnel en el municipio de Hellín, que además de afectar al suministro de la población también incide en la comunidad de regantes.

De esta forma adelantó que el concurso del proyecto y las obras podría salir aproximadamente en la segunda quincena de octubre con el fin de que las obras estuvieran finalizadas antes de marzo de 1994 antes de que comiencen los incrementos del regadío en las explotaciones agrícolas de este término.

El presupuesto para las obras de reparación del túnel de abastecimiento de Hellín, según informó el delegado de Política Territorial asciende a un total de cien millones de pesetas.

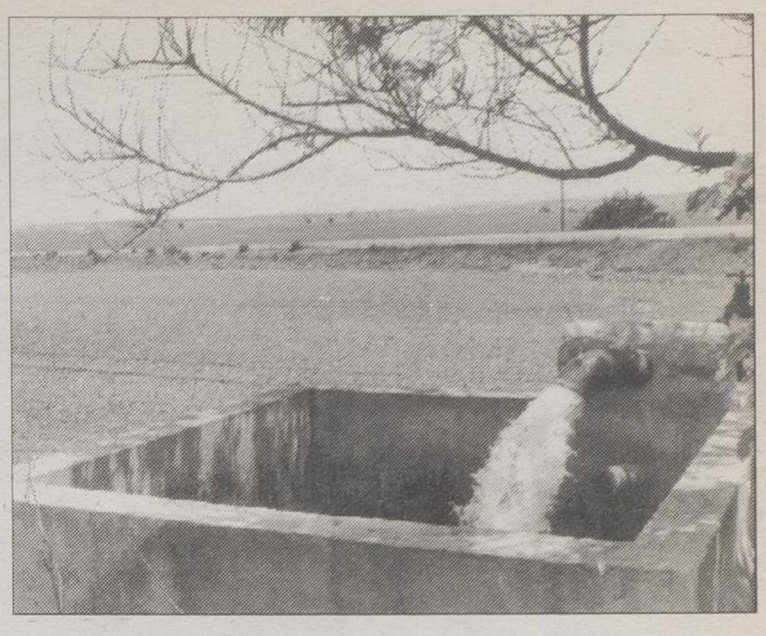

La provincia tiene garantizado el suministro de agua.

M.C.D.2022

La asociación de empresarios de hostelería celebrará su festividad el 29 de julio

Emotivo homenaje a cinco hosteleros albacetenses

LT

El presidente de la APEH, Francisco Plaza Garrido, recuerda que "las circunstancias economico-sociales que nos han envuelto, no son las más propicias, ni las mejores para nuestros negocios, a los empresarios nos tienen atenazados".

El programa de actos que ha preparado la Asociación Pequeños Empresarios de Hotelería para el próximo 29 de julio, cuenta con los siguientes apartados, a las 10.30 horas se celebrará una carrera de camareros en al "Parque Abelardo Sánchez"; a las 12.00 horas tendrá lugar una misa en honor de Santa Marta, en la residencia "San Anton"; a las 13.00 horas, comida ofrecida por la Asociación a los residentes de dicha institución; a las 14.30 horas, en los Pinares del Jucar, comida para todos y para todas; a las 16.00 horas juegos y concurso populares y para finalizar a las 22.00 horas, cena de hermandad en el restaurante "La Mezquita", situado en la calle Feria, 109. Durante la cena se entregarán placas a los homenajeados, Isabel Martínez Navarro, José Soriano Caballero, Angel Paños Martínez, Justino Armero Cabañero y Manuel Díaz García y trofeos a los ganadores de los concursos. Entre todos los asistentes se sortearán dos cuberterías y se ofrecerá un obsequio a todas las señoras presentes. Según Plaza Garrido, "la crisis está golpeando con fuerza el sector hostelero, y la APEH está para defender a sus asociados".

Plaza Garrido: "A los empresarios nos tienen atenazados".

Entrega de ayudas a asociaciones y entidades de interés público y social

El próximo día 28 de julio se entregarán ayudas concedidas en las provincias de Alicante y Albacete a asociaciones y entidades de interés público y social.

Los actos se celebrarán en la Sala de Exposiciones de Bancaixa, sita en la calle de la Concepción, 11, de Albacete (a las 12 horas) y en el Hotel Meliá de Alicante (a las 18 horas).

En la concesión de estas prestaciones se ha valorado la utilidad social, la oportunidad de las acciones a desarrollar y su alcance al mayor número de sectores y niveles sociales posibles.

En la presente edición, cuyo fallo se hizo público el pasado 12 de julio, se presentaron un total de doscientas treinta y seis solicitudes, procedentes de las provincias de Valencia (76 por ciento), Alicante (16 por ciento) y Albacete (8 por ciento).

Un total de 70 peticiones fueron al final seleccionadas.

El jurado, formado por representantes de diferentes medios de comunicación, prestó especial atención a los apartados en los que se trataban las minusvalías psíquicas y físicas, las drogodependencias y la marginación de cualquier tipo.

Guía

EXPOSICIONES

* Exposición del pintor Julio Sorribes.
- Del 23 de julio al 1 de agosto. En la sala de exposiciones de la Caja Castilla-La Mancha.

CERTAMEN LITERARIO

* XV Certamen "Juegos Florales" de Tobarra. Patrocinado y organizados por el Patronato Cultural y el Ayuntamiento de esta localidad albaceteña.
- Día 21 de agosto, a las 20:30 horas, en el salón de actos de al Casa de Cultura "Eleazar Huerta". En la modalidad de verso se otorgarán los siguientes galardones: Primer premio: Flor natural y 75.000 pesetas; segundo premio: 50.000 pesetas; tercer premio; 25.000 pesetas y premio Túrbula: 25.000 pesetas.

Por otra parte, en la modalidad de cuento se entregará un único galardón dotado con placa y 75.000 pesetas.

ACTIVIDADES MUSICALES

* Actos musicales organizados por el Ayuntamiento de Albacete con motivo del "Verano Cultural'93" en el Parque de Abelardo Sánchez, a las 20:30 horas.
- Día 29 de julio. Unión Musical de San Pedro Mortero.
- Día 5 de agosto. Banda Municipal de Música de La Roda.
- Día 12 de agosto. Agrupación Musical "La Armonizadora" de Fuentealbilla.
* Actuaciones folklóricas en el "Verano Cultural'93".
- Día 13 de agosto. Grupo de Danzas Abuela Santa Ana.
* Actuaciones de flamenco en el "Verano Cultural'93".
- Hoy 28 de julio. Miguel Polanco, alias "Niño de Alba" acompañado a la guitarra por Antonio Bernal.
* Actuaciones musicales organizadas por el Consorcio de Servicios Culturales de la Diputación.
- Día 29 de julio. Música popular "Mayalde" en Ayna.
- Día 29 de julio. Música flamenco "Quejio" en Higueruela.
- Día 31 de julio. Música cantautor "Casimiro Ortega" en Aguas Nuevas.
- Día 31 de julio. Danza española "Barrio San Pablo" en Valdeganga.
- Día 31 de julio. Danzas manchegas "La Romana" de Madrigueras en Fuentealbilla.
- Día 31 de julio. Música popular "Mayalde" en Alcadozo.

TEATRO

* Actuaciones teatrales dentro del "Verano Cultural'93" en la Caseta de los Jardinillos.
- Día 30 de julio. Aribel interpretará la obra "El Museo".
- Día 6 de agosto. El grupo Cachivaches pondrá en escena la obra "Uñas y carne".
* Actuaciones teatrales organizadas por el Consorcio de Servicios Sociales de la Diputación.
- Día 31 de julio. Teatro Adultos "Thales" en Chinchilla.

CINE

* Proyecciones de películas dentro de "Verano Cultural'93".
- Día 3 de agosto. "Peligrosamente juntos".
- Día 10 de agosto. "El Guardaespaldas".
* Cine organizado por el Consorcio de Servicios Sociales de la Diputación.
- Día 28 de julio. Fuenteálamo.
- Día 29 de julio. Fuenteálamo.

TALLERES

* Tarazona Foto ha programado los VII Talleres de Verano de Fotografía que se celebrarán en Tarazona del 12 de julio al 22 de agosto.
- Del 26 de julio al 1 de agosto. Reportaje personal y El retrato y un ejercicio emocionado.
- Del 2 al 8 de agosto. Desarrollo creativo de un proceso fotográfico y La Edición fotográfica y su filosofía.
- Del 9 al 15 de agosto. Modos y Modas, e Inventar la luz.

II CONCURSO DE ROCK "CIUDAD DE CHINCHILLA"

* II Concurso de rock "Ciudad de Chincilla".

Organizado por Radio Chinchilla y patrocinado por el Ayuntamiento de esta localidad albaceteña. El plazo de inscripción permanecerá abierto hasta el próximo miércoles, día 28 de julio, a las 15:00 horas.

Los interesados deberán dirigirse a la sede Radio Chinchilla y deberán presentar la solicitud correspondiente acompañado de una cassette con una maqueta que no exceda en duración 10 minutos, así como un pequeño historial sobre la historia del grupo.

El jurado encargado de fallar este concurso, hará público el resultado el 1 de agosto. Los cinco finalistas tomarán parte en una última prueba, que tendrá lugar el día 6 de agosto a las 23:00 horas en la Plaza de la Mancha de Chinchilla.

Para tal prueba se pondrá a disposición de los distintos grupos seleccionados la necesaria infraestructura de sonido y de iluminación, mientras que los participantes aportarán sus propios instrumentos.

Se concederán un total de cinco galardones: el primero consistirá en la grabación de una maqueta en un estudio profesional del sonido, el segundo y tercero serán tronfeos conmemorativos y el cuarto y el quinto consistirá en una serie de menciones honoríficas.

INFORMACION CULTURAL

* Punto de Información Cultural (P.I.C.) del Ministerio de Cultura:

En la Biblioteca Pública del Estado, C/ San José de Calasanz, 14, 5ª planta, Tlfno. 348454.

M.C.D.2022

La Tribuna

LA RODA

Este concurso tenía establecido un premio para jóvenes de la localidad dotado con 50.000 pts que otorgaba la Caja Rural de La Roda, sin embargo no se presentó nadie

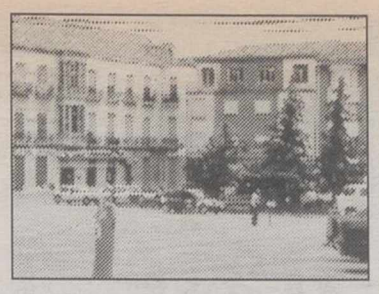

e han fallado los premios del Certamen Nacional de poesía

Premiados en el II Certamen de Pintura

han fallado los premios del II Certamen Nacional Pintura "Villa de La Roda" y los de poesía, "Tomás varro Tomás" y "Villa de La Roda". En el concurso pintura el ganador fue Francisco Fernández Reolid, Madrid con la obra "Autorretrato" y el segundo premio para Miguel Carmona, de Daimiel con la obra "Con or a fiesta".

LAMORA

El primer ganador en el cer- en de pintura, Francisco rnández Reolid, con la obra utorretrato" fue premiado trescientas mil pesetas, entras que el segundo pre- ado, Miguel Carmona, con obra "Con sabor a fiesta" bió ciento setenta y cinco pesetas.

El jurado estaba compuesto r Rafael Requena Requena, edrático y profesor de la cultad de Bellas Artes de adrid; Fernando Mora rrascosa, miembro de la ademia Internacional de íticos de Arte; y los pintores, aría Cabañero y Jaime Cal- rón Moreno. Dicho jurado ordó dada la calidad de las ras presentadas conceder a mención de honor a las ras: "Composición", de José mau Belén; "Reflejo", de sé Carretero y a "Luz Ama- ", de José Pellicer Plá.

emio de 50.000 pts

Este concurso tenía estable- ó un premio especial para enes de la localidad dotado 50.000 pesetas que otorgaba Caja Rural de La Roda, sin embargo, no concurrieron jóvenes pintores rodenses, por lo que el jurado propuso conceder "ex aequo", el premio a los pintores locales, Gabriel Alarcón y Remedios Cabañero, por las obras: "El Molino de los Cadenas" y "Allegro Binario", respectivamente.

No obstante esta decisión fue enviada a la dirección de la Caja Rural, la cual manifestó que estaba de acuerdo en esta medida y que tenían su apoyo para la postura.

Cetámenes de posía

Las cincuenta y dos obras seleccionadas se expondrán durante todos los días de fiestas en los salones de la Caja de Castilla La Mancha.

En cuanto a los certámenes de poesía "Villa de La Roda" y "Tomás Navarro Tomás" al poema titulado "Cleosidra Manchega", de Luis García Pérez, de Puertollano (Ciudad Real). Pero como según las bases el mismo autor no podía obtener más de un premio, el jurado decidió otorgar el premio "Tomás Navarro Tomás" al poema titulado "Cleosidra Manchega", de Luis García Perez de Puertollano.

Se conocen los premios nacionales de pintura y poesía en La Roda.

Los premios de poesía se entregarán el 4 de agosto

En cuanto a los certámentes de poesía "Villa de La Roda" y "Tomás Navarro Tomás" el jurado estuvo compuesto por: Vicente Aroca Sáez, Pedro Antonio González Moreno, José Luis Morales Robledo y Manuel Cortijo Rodríguez.

Los premios dotados de doscientas y cien mil pesetas, para los poemas de Alfredo Díaz de Cerio, "Tu nombre como salmo" y "Memoria tuya", serán entregados en la II Gala Literaria, así como el premio al poema titulado "Cleosidra Manchega", de Luis García Perez.

Esta se celebrará el miércoles día 4 del próximo mes de agosto, a las 11 de la noche, en la Pista Municipal, donde actuará como presentador Luis Escribano y como mantenedor, José Luis Pequer, conocidísimo profesional de la información.

Se celebró el acto de presentación de la reina y damas de las fiestas patronales de este año

Como prólogo de las fiestas que comienzan el próximo 31 de julio, el pasado sábado se celebró en La Roda el acto de presentación de la reina y corte de honor de las fiestas patronales del 93.

En el marco de la pista municipal y con un lleno a rebosar, fue presentada, Ana María Berruga, como reina de las fiestas de este año y Remedios Marta Aroca, María José de Toro, Patricia Martínez, Ana Rosa Cuesta, Silvia Ferrero y María Angeles Picazo, como damas de honor.

Las damas infantiles son: Lidia Arribas, Esther Cope, Belén Cortés y Mari Paz Castillo.

Pregón de fiestas

En el mismo marco fue pronunicado el pregón que este año se debe al rodense Emilio Salvador Martínez, presidente de la "Coral El Salvador".

En la presentación, como todos los años, el alcalde Sixto González, leyó el saludo que va dedicado a los rodenses y a todos los visitantes que durante estos nueve días van a acudir a la localidad con motivo de estas fiestas patronales.

Para finalizar se abrió lo que se puede denominar el primer baile oficial de estas fiestas, entre la reina y damas de honor del año anterior y los concejales de la corporación municipal, después del baile entre todos los asistentes se alargaría ya entrada la madrugada, en esa noche mágica donde la protagonista es la belleza de todas las damas y reinas.

"EL ACENTO DEL AGUA"

LITERATURA EN RADIO

Radio Chinchilla

BELLO SERRANO

MARTINEZ CANO

Todos los Miércoles en el 105.3 de la F.M. de RADIO CHINCHILLA de 22,00 a 23,00 horas.

DIRIGE: Ramón Bello Serrano.

M.C.D.2022

En la presentación del programa el concejal de Cultura señaló que el Ayuntamiento no está dispuesto a asumir riesgos económicos en cuanto a las actuaciones musicales

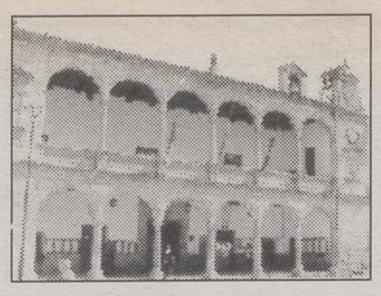

Extenso programa de Feria y Fiestas desde el 7 al 29 de agosto

Actuación musical de OBK y El Fary

Las actuaciones de OBK y El Fary compondrán el apartado musical de la Feria y Fiestas de Villarrobledo 1993, cuyo programa de actividades comienza el 7 de agosto y finaliza el 29 del mismo mes. El concejal de Cultura, José Antonio Romera, señaló ayer, durante la presentación oficial del programa, que el Ayuntamiento no está dispuesto a asumir riesgos económicos en lo que se refiere a las actuaciones musicales, por lo que este año se ha buscado una nueva fórmula en virtud de la cual las arcas municipales no habrán de hacerse cargo de hipotéticas pérdidas. El espectáculo taurino será el día 16, con rejoneo y el día 17 con la terna Dámaso, Caballero y Enrique Ponce.

Luis SAINZ DE MEDRANO

El programa de actividades comienza el día 7, a las 4,30 de la tarde con una exhibición de tiro en la modalidad de pistola y carabina de aire comprimido a nivel infantil que se celebrará en la Galería de Tiro de la Sociedad Deportiva Los Robles. El día 8, a las 9,30 de la mañana, habrá una nueva tirada, en esta ocasión en pistola neumática, con reparto de trofeos. A las 10 de la mañana tendrá lugar un autocross en el circuíto situado en el kilómetro 4,200 de la carretera de Barrax, y por la tarde, a partir de las 8, partido de fútbol entre el Getafe (2ª división) y el C.P. Villarrobledo.

Los días 9, 10, 11 y 12 se desarrollarán en la piscina municipal los campeonatos locales de natación. El día 12, a las 7 de la tarde, en el polideportivo municipal, final de dobles del campeonato local de tenis. A la misma hora tendrá lugar en el pabellón polideportivo el partido por el tercer y cuarto puesto de los campeonatos locales de baloncesto, mientras que la final se disputará a las 8,30.

A las 6 de la tarde del día 13, y hasta las 12 de la noche, se disputará en el pabellón polideportivo el trofeo de feria de baloncesto, con la participación del CB Madrigueras, el CB El Provencio, el CP La Roda y el CB Villarrobledo. A las 7 se disputará la final individual del campeonato local de tenis en el polideportivo municipal.

Inauguración oficial

El día 14, a las 5 y 6,30 de la tarde, se disputarán en el pabellón polideportivo los partidos correspondientes al trofeo de feria entre los equipos Atlético de Madrid-Alcobendas y el CAB Villarrobledo, en su categoría femenina y masculina respectivamente. A las 8,30 horas se inaugurarán oficialmente la Feria y Fiestas 1993 en la Plaza de Ramón y Cajal. Tras la recepción de autoridades en la casa consistorial se producirá la concentración de los participantes en el desfile inaugural, el saludo del alcalde, Francisco Segovia, y el pregón de las fiestas, que este año correrá a cargo de S. Bartholomeussen, alcalde de Zoersel, población cercana a Amberes (Bélgica).

A continuación comenzará el desfile inaugural. Habrá un pasacalles a cargo del grupo Flic-Falac. Por la noche, y a partir de las 11, espectáculo de pirofantasía y a las 12, actuación del grupo OBK en el campo de fútbol. A esa misma hora dará comienzo en los jardinillos municipales un festival folklórico regional de coros y danzas en el que participarán la Asociación de Coros y Danzas Quijote y Sancho, de Villarrobledo, el grupo de coros y danzas Los Robles, de Villarrobledo, el grupo Montesinos, de Ossa de Montiel, y el grupo Vega del Segura (Peña la lebrilla), de Murcia.

A las 8 de la mañana del día 15, y hasta las 12 de la noche, maratón de fútbol-sala a nivel comarcal en el polideportivo municipal, con entrega de trofeos y 175.000 pts. en premios. A las 9, diana y pasacalles a cargo de la banda municipal de música de Villarrobledo, con gigantes y cabezudos, en el barrio de Socuéllamos. Media hora más tarde, en la galería de tiro de la Sociedad Deportiva Los Robles, tirada en la modalidad de pistola "standard" en la que podrán participar tiradores de todo el país.

A las 10 de la mañana, juegos populares, con un campeonato de tiro de reja. Se entregarán trofeos y 110.000 pts. en premios. A la misma hora, prueba ciclista en el circuíto del polígono industrial, con premios y trofeos, para la cual las inscripciones podrán hacerse hasta 30 minutos antes del comienzo. La última actividad programada para las 10 de la mañana es el Gran Premio Excelentísimo Ayuntamiento de tiro de pichón, organizado por el Ayuntamiento y la Sociedad Los Robles, que repartirá 600.000 pts. en premios. La tirada de prueba será a las 10 de la mañana, aunque la oficial tendrá lugar a partir de las 12 del mediodía.

A las 12,30 del mediodía, inauguración de la VII Bienal de Pintura en la sala de exposiciones de la Casa de la Cultura, con la lectura del acta del jurado y entrega de los premios. Por la tarde, a partir de las 7, baloncesto, con las finales de "street-ball", en la zona conocida como "campanilla", junto a la iglesia de San Blas. A las 10 de la mañana habrán tenido lugar las rondas preliminares en los barrios. A las 8 de la tarde, partido de fútbol en el campo municipal de La Vírgen entre los equipos A.D. Rayo Vallecano y C.P. Villarrobledo. A esa misma hora comenzará la XIV edición de la milla urbana de atletismo, y tercera con carácter nocturno, "Ciudad de Villarrobledo", que repartirá trofeos y 175.000 pts. en premios. A las 11 de la noche; verbena popular. A las 12 de la noche, en el pabellón polideportivo, finales del maratón comarcal de fútbol-sala, con la entrega de trofeos.

El día 16, a las 9 de la mañana diana y pasacalles. A las 10, partida de bolos en la explanada del mercado ambulante, con trofeos y 30.000 pts. en premios. A mediodía y a las 7 de la tarde, en la sala de exposiciones de la Casa de la Cultura, exposición de la VII Bienal de Pintura. El apartado taurino tendrá corrida de rejoneo, con Curro Bedoya, Fernando San Martín, Ginés Cargagena y José Andrés Moreno, y 6 novillos-toros de la ganadería de Isabel Rufino, a las 6 de la tarde.

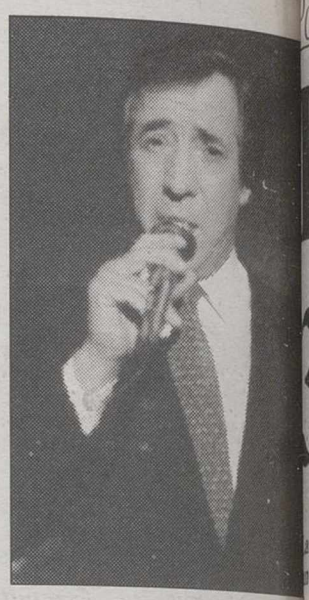

El Fary cantará en Villarrobledo.

Otras actividades

A las 7,30 y 8,30 horas, semifinales del campeonato local de fútbol-sala y también a las 8,30, espectáculo de magia a cargo de Fred and July. Por la noche verbena popular.

La jornada del día 17 comenzará con una diana y pasacalles. A las 10, juegos populares con trofeos y 30.000 pts. en premios. A las 6 de la tarde, en el pabellón polideportivo municipal, trofeo triangular de tenis de mesa, con la participación del CTM Tomelloso, Albacete TM y CTM Villarrobledo, organizado por este último club. A las 6,30 de la tarde, en la plaza de toros, corrida extraordinaria con motivo del primer centenario de este coso taurino, con la participación de los diestros Dámaso González, Enrique Ponce y Manuel Caballero, que lidiarán 6 toros de la ganadería Herederos de Bernardino Giménez. A las 8,30, actuación de Betty, la disc-jockey más jóven de la cadena SER. A las 11 de la noche verbena popular y actuación de El Fary en los jardinillos.

Actividades programadas para el día 18

La jornada del 18 comienza con diana y pasacalles a las 9 de la mañana en los barrios Juan Valero y San Antón.

A las 9 y 11,30 horas, juegos populares, con chusque y boleo en la explanada del mercado ambulante y en el colegio Graciano Atienza, camino de la Jaraba. En ambos casos habrá trofeos y treinta mil pesetas en premios.

Otras actividades programadas para esta jornada son una tirada de fuego central en la galería del club Los Robles, los partidos de fútbol-sala correspondientes al campeonato de verano, y el partido de fútbol entre el C.P. Villarrobledo y el C.F. Fuenlabrada, de la tercera división. Por la noche, verbena en los jardinillos, fin de fiestas y gran traca final.

Otro de los actos organizados para estas fiestas es el II Trofeo Ciudad de Villarrobledo "Caza del Zorro".

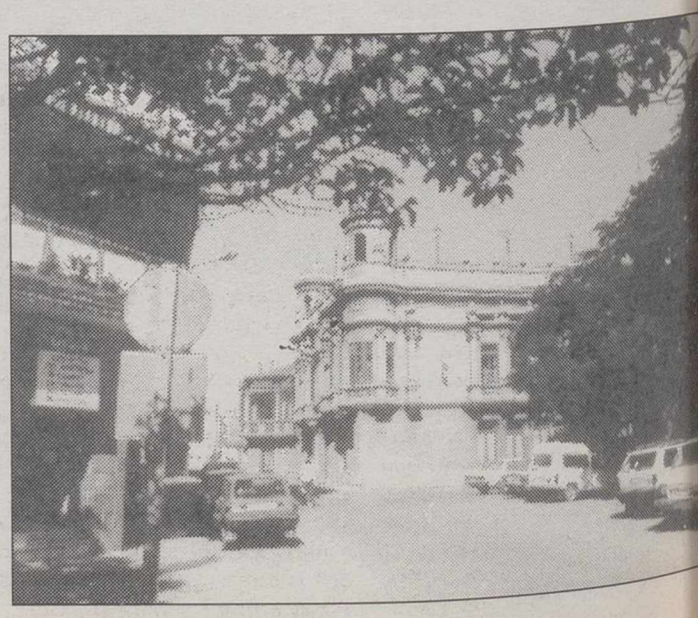

Villarrobledo tiene organizadas su Feria y Fiestas.

M.C.D.2022

La Tribuna

ALMANSA

A lo largo del acto de entrega de llaves el alcalde explicó a los adjudicatarios que el régimen de ocupación de las viviendas sociales es de arrendamiento

Por parte del delegado de Política Territorial y el alcalde almanseño

Fueron adjudicadas las 36 viviendas sociales

Las 36 viviendas sociales finalizadas hace casi un año y ubicadas al final de la calle Corredera, fueron entregadas ayer por el delegado de Política Territorial y Antonio Callado, en un acto celebrado en la casa de la cultura. José Antonio Escribano, realizó un llamamiento a la convivencia y al respeto a los demás, "a través -dijo-, de la consecución del mayor rendimiento posible al dinero público". El alcalde almanseño, Antonio Callado, fue extremadamente breve en su intervención y destaco el carácter económico de las cuotas de arrendamiento, así como la gran dignidad de las viviendas y su buena situación. Al proceso de firma de los contratos y entrega de las llaves asistieron también el concejal de Bienestar Social del Ayuntamiento de Almansa, Antonio Zidane y la concejala de participación ciudadana, Barrios y Mujer, Amparo Garijo.

Luis BONETE PIQUERAS

Ayer se procedió por parte José Antonio Escribano, Delegado de Política Territorial y por el alcalde, Antonio Callado, a la entrega de las 36 llaves correspondientes a las viviendas sociales ubicadas en el tramo final de la calle Corredera. Dichas viviendas, que se han entregado en régimen de arrendamiento, han tardado en ser adjudicadas, al parecer, porque había cambiado el decreto de adjudicación, al cual, se habían presentado más de 500 solicitudes.

A lo largo del acto de entrega de llaves, y por parte del alcalde almanseño, se les explicó a los adjudicatarios que el régimen de ocupación de dichas viviendas sociales es de arrendamiento, de momento con opción a compra y que tendrían que empezar a pagar las cuotas correspondientes a a partir del próximo mes de septiembre. Los adjudicatarios de estas nuevas viviendas sociales han recogido un impreso en el cual pueden reflejar, en el plazo máximo de diez días, las posibles anomalías o deficiencias de la vivienda con el fin de que la empresa constructora pudiera proceder a las oportunas reparaciones. Junto a toda esta documentación, se les entregó las garantías de los electrodomésticos que se les han instalado, siendo advertidos de que tienen el plazo máximo de 30 días para ocupar las viviendas, así como que las solicitudes realizadas a nombre de futuros matrimonios deben de formalizar su estado en un plazo no superior a seis meses.

No todos los adjudicatarios de las viviendas asistieron a la oportuna entrega de llaves; los que así procedieron, no les queda otro remedio que desplazarse hasta Albacete esta misma semana a recogerlas.

Al proceso de firma de los contratos y entregas de llaves asistieron, además del Delegado de Política Territorial y el alcalde almanseño, José Antonio Escribano y Antonio Callado, el concejal de Bienestar Social, Antonio Zidane y la concejala de Participación Ciudadana, Barrios y Mujer, Amparo Garijo. Antonio Callado, que fue extremadamente breve en su intervención, destacó el carácter económico de las cuotas de arrendamiento, así como la gran dignidad de las viviendas y su buena situación. "Este es -dijo Callado-, el momento en el que vamos a hacer entrega de las llaves de las viviendas que hoy se os entregan en régimen de alquiler. Puedo deciros -afirmó Callado- que las viviendas que hoy se entregan, son dignísimas; por lo tanto, debeis de estar de enhorabuena por el hecho de que la Administración haya construido un tipo de viviendas en un sitio tan bueno como es el final de la c/ Corredera, viviendas con todo tipo de comodidades y que por un régimen de alquiler muy módico podeis acceder a ellas. Al finalizar el acto -añadió Callado- el delegado y yo vamos a visitarlas y a abrir cuatro o cinco, ya que todavía las conocemos. Enhorabuena a todos y que las disfruteis".

En Almansa fueron entregadas las llaves de las 36 viviendas sociales.

Escribano pidió disculpas por la tardanza de las llaves

El delegado de Política Territorial, José Antonio Escribano, tras enviar a los asistentes un saludo personal de José Bono, hizo un llamamiento al respeto a los demás y a la convivencia con el fin de lograr una buena calidad de vida. Escribano mostró su confianza en que no se iban a producir situaciones complejas que alteraran la buena intención de la Administración al realizar las adjudicaciones. También señaló que era muy importante el concienciarse en que había que respetar unas normas básicas de convivencia y disculpas por la tardanza en entregar las llaves de las viviendas, a la vez que aseguró, "que lo que nunca se inicia, nunca se termina".

José Antonio Escribano.

Carta pastoral del almanseño Delicado Baeza

Según publica un diario de tirada nacional, monseñor Delicado Baeza, Arzobispo de Valladolid y almanseño de nacimiento, afirma en una carta pastoral hecha pública el pasado domingo, festividad de santiago Apóstol, y que se titula "Ir a Santiago ¿para qué?" que ir este año a Santiago significa conversión, purificación y esperanza. Monseñor José Delicado dice que ir a santiago este año tiene "un signo espiritual de conversión, purificación y esperanza". El prelado asegura que "si se prescinde del carácter religioso de la preregrinación -prueba de confianza y paciencia- no se entenderá su verdadero sentido". En el texto, monseñor Delicado añade que "Santiago es amigo de Jesús y apóstol de priemra hora, el que lo dejó todo para seguirle y testigo del amor más grande, el que dio la vida por el amigo".

También insiste en que "Jesús es el precursor, el camino viviente que nos facilita la peregrinación. Esto supone una confianza inicial pero también una disposición para la libertad y la provisionalidad". Monseñor Delicado repasa en su carta aspectos destacados de la vida de Santiago y señala que "esta peregrinación no es cuestión de destreza física para ganar en el "sprint" sino una prueba de confianza y paciencia; sólo gana la carrera el que persevera".

M.C.D.2022

"Si a la falta de espectáculos taurinos añadimos los problemas para que puedan venir equipos deportivos importantes, habría que ver en lo que se queda la Feria"

Se ratifican en que los ciudadanos decidan la fecha de la Feria

IU considera "flojo" el programa festero

En declaraciones efectuadas al periódico, Francisco Morcillo, concejal de IU en el Ayuntamiento hellinero, ha expresado la necesidad de que los hellineros se decanten sobre las fechas más idóneas para la celebración de la Feria, exponiendo que se debería haber evitado la coincidencia con las fiestas de Isso. Este grupo tampoco participó en la cabalgata de apertura. Morcillo indicó que no culpaba al empresario taurino por los espectáculos programados y no se le puede negar el esfuerzo que ha hecho para ofrecer buenos espectáculos.

Angel ROMERO GARCIA

El concejal de IU, Francisco Morcillo ha realizado unas manifestaciones al periódico sobre la celebración de las fiestas. Izquierda Unida no había expresado hasta la fecha ninguna opinión sobre el certamen de este año, no encontrándose muy conforme su representante municipal con el cambio a las actuales fechas, siendo prueba de ello la no participación en la cabalgata de apertura del certamen desde que el mismo cambió sus fechas, según indica Morcillo. Por ello, con la ausencia del grupo Popular, como ya hemos comentado en ediciones anteriores, en esta ocasión la Feria fue abierta exclusivamente por el equipo de gobierno municipal. En el caso de Francisco Morcillo, al contrario de lo que ocurrió con el PP, no llegó a estar presente en los alrededores del Ayuntamiento cuando el cortejo inaugural llegó a dicho lugar. Por otra parte el concejal ha lamentado la coincidencia de la Feria hellinera con las fiestas de Isso, que ha motivado fuertes críticas entre los habitantes de dicha pedanía: "No hace falta ser muy listo para darse cuenta de que se debió evitar esa coincidencia --indica Morcillo-- y tuvimos la prueba con la escassa asistencia a la novillada del domingo, mientras había una gran cantidad de personas en las vaquillas que a la misma hora se lidiaban en la pedanía. Isso tiene perfecto derecho a celebrar sus fiestas en la época idónea, en honor a Santiago Apostol, mientras que en Hellín la Feria podía haberse retrasado una semana, puesto que no se celebra en honor de nadie. Pero eso es algo que debieron preveer las cabezas pensantes y no dar lugar a esta coincidencia".

Morcillo indicó que no culpa al empresario taurino por los espectáculos programados: "Creo que ha probado todas las combinaciones y, al igual que ha ocurrido con los anteriores empresarios, no se le puede negar el esfuerzo que ha hecho anteriormente por ofrecer buenos espectáculos, pero a la vista de esto dudo de que el próximo año se organice ni siquiera una novillada. Se ha podido comprobar que desde que la Feria se cambió de fechas es ruinosa en el aspecto taurino, mientras que en septiembre siempre ha sido rentable". Por lo que se refiere a la Feria en esta época, Morcillo comentó: "Si a la falta de espectáculos taurinos añadimos los problemas para que puedan venir equipos deportivos importantes, hay que ver que lo que nos queda para la Feria. El programa de este año lo encuentro más flojo que en ediciones anteriores. La Feria sigue sin tener el atractivo de años anteriores".

Francisco Morcillo piensa que los ciudadanos deben de elegir la fecha de Feria.

"Me mantengo en que es la feria del pantalón corto"

Ya dije en el coloquio de LA TRIBUNA que esta era "la Feria del pantalón corto" y sigo manteniendo esta idea. No ha existido en los primeros días ambiente nocturno, antes la Feria comenzaba a llenarse a partir de las 5 de la tarde, mientras que ahora se abre a las 10 de la noche, lo que significa que la gente está menos tiempo en el recinto. En septiembre había feria incluso por las mañanas, ahora no ocurre eso, ya que muchos trabajadores no pueden trasnochar a causa de la jornada laboral del día siguiente. Por otra parte los hellineros no pueden estar pendientes del partido que gobierne para saber cuando va a celebrarse la Feria. Nunca he participado en la cabalgata de apertura, aunque este año me han dado ganas de hacerlo al ver lo que han hecho los concejales del PP".

Concierto musical de Iluni.

Esta tarde concierto de Iluni Música

Dentro de las actividades previstas para hoy con motivo de la Feria, se continuarán celebrando durante todo el día las eliminatorias para el XXI Trofeo Feria de Tenis, en el Club Polideportivo de Tenis. A las 8:30 de la tarde, partido de baloncesto, en el Pabellón Polideportivo, entre los equipos del Real Madrid, veteranos, y una selección provincial. A las 9 y dentro de las actividades de "Musical Feria 93", tendrá lugar la "Noche de Hipnosis", con la actuación de Joe Louis, en el Parque Municipal. A partir de las once, en el mismo escenario, "Noche de Baile", con la actuación de la orquesta "Limón y Menta". Por otra parte hay que indicar que a las ocho de la tarde y dentro del programa del I Curso Internacional de Música, se celebrará en la Casa de la Cultura un concierto ofrecido por el grupo Iluni Música, con obras de Bodin de Boismortier, Teleman, Antonio Soler, Bach, Abel y Albrechtsberger. Iluni Música se formó en 1978, efectuando desde entonces una continuada actividad concertística encaminada a difundir la música anterior al siglo XIX, incluyendo en su repertorio obras medievales y renacentistas. Han realizado actuaciones en diferentes ciudades españolas, entre ellas, Estella, León y Santiago (a lo largo del Camino). En 1986 fue seleccionado para la Muestra Nacional de Música de Cámara, celebrada en Jaén, siendo sus componentes fundadores del grupo de Música Antigua de la Universidad de Murcia. El grupo está formado por Antonio Jiménez, José Ramón Sáez, Rafael Roche y Gregorio García.

M.C.D.2022

HELLIN

37 jóvenes fueron ingresados en el hospital

A.ROMERO

En el Hospital de Hellín ingresaron el pasado lunes 37 personas, la mayoría de ellos con edades comprendidas entre 12 y 18 años, procedentes de un campamento de verano establecido en el Vado de Tus, con cuadro clínico de fiebre alta, vómitos y diarrea propio de una infección alimentaria que al parecer se debió a la ingestión de una tortilla en mal estado que familiares de los acampados habían llevado el día anterior. Los afectados procedían de la Parroquia de Nuestra Señora de la Inmaculada de Elda, Alicante, que se encontraban disfrutando de este campamento veraniego y fueron traladados a Hellín en la tarde del lunes en ambulancias de la zona, que transportaron a varios enfermos en cada una de ellas, pasando también con posterioridad por el centro sanitario un autobús con la práctica totalidad de los acampados, para que fuesen sometidos al correspondiente reconocimiento médico. Esa noche permanecieron ingresados 37 pacientes, siendo necesario aumentar la dotación de personal del hospital, así como habilitar una planta de hospitalización que se encontraba cerrada con motivo de las vacaciones. Todo el personal del Hospital colaboró activamente para hacer frente a este problema, causando alarma en la ciudad el paso urgente de las ambulancias procedentes de la zona de la sierra, hasta que se conoció el problema surgido.

Afortunadamente el eficaz servicio daba resultados positivos y en la mañana de ayer la dirección del Hospital indicaba que la mayoría de los ingresados, ante la evolución favorable de sus cuadros clínicos y el problema de deshidratación ocasionado, eran autorizados a partir en dirección a Elda, efectuándose el traslado en ambulancias y vehículos particulares, permaneciendo en el Hospital cuatro pacientes.

Por parte de las autoridades sanitarias se inició el estudio epidemiológico del brote, estándose a la espera de la etiología total del cuadro.

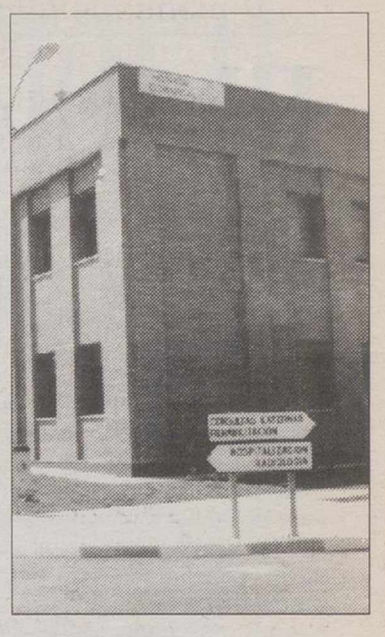

Hospitalización de jóvenes.

Tolo será entrenador del Hellín Deportivo

Tras la decisión final de que el Hellín Deportivo no se convierta en filial del Albacete Balompié la próxima temporada, la junta directiva ha comenzado a trabajar de cara a la nueva competición en Preferente, acordándose recientemente la contratación de Antolino Caña Puertas, "Tolo", como nuevo entrenador del conjunto hellinero, a la vez que han empezado los fichajes de jugadores. Según el presidente del club, Gonzalo Tomás, se cuenta con Juanon, Tobarra y Angel Moreno, estándose en conversaciones con otros miembros del anterior equipo, entre ellos el portero Salas y Nene. En manifestaciones realizadas por Tolo, en los próximos días quiere conocer en profundidad a la plantilla del club, no descartándose el fichaje de otros jugadores albaceteños, también el equipo juvenil entra en los cálculos del nuevo mister como cantera para el equipo. Por otra parte hay que indicar que es casi seguro la suspensión del III Trofeo Feria "Ciudad de Hellín", previsto para celebrarse mañana jueves.

A este anuncio le sobra aire.

Aire Acondicionado de regalo.

Ahora, puedes conseguir un Fiesta con aire acondicionado de regalo ¡desde sólo 1.375.000 Ptas.! Ven a tu Concesionario. ¡Si no corres, vuela!

Modelo mostrado en la foto: Fiesta Mango.

Fiesta con Aire Acondicionado de regalo desde 1.375.000 Ptas.*

*Precio recomendado en Península y Baleares. I.V.A., impuesto de matriculación, transporte y promoción incluidos.

INFORMACION Y VENTA EN:

Ford

MOTORALBA, S.A.
Vereda Sta. Cruz, s/n
Teléfono: 21 12 62
ALBACETE

ALBACETE MOTOR, S.L.
Ctra. Murcia, 1
Teléfono: 50 72 55
ALBACETE

AUTOMOVILES ALCE, S.A.
C/ Poeta Mariano Tomás, 28
Teléfono: 30 10 94
HELLIN (AB)

M.C.D.2022

La decisión fue tomada por el Consejo de Gobierno de Castilla-La Mancha ayer martes

El trasvase de agua del Tajo al Segura será recurrido

TOLEDO (Efe).- El Consejo de Gobierno de Castilla-La Mancha decidió en su reunión de ayer, martes, recurrir el trasvase de 30 hectómetros de agua desde las cuencas del Tajo y Júcar para realizar riegos de emergencia en la cuenca del Segura, aprobado por el Consejo de Ministros el pasado viernes.

Según anunció el presidente regional, José Bono, durante un acto público tras la reunión del Ejecutivo Autónomo, este recurso se encargará a "algún grupo de profesionales especializados con el fin de que no sólo el interés, sino también el acierto y la ciencia nos acompañe para poder ganar el pleito".

Asimismo, Bono valoró muy positivamente la reunión que mantendrán esta tarde sindicatos, patronal y administración y agregó que "la crisis de nuestro país es de todos y solamente podremos salir de una manera rápida y de un modo adecuado de ella si lo hacemos de manera colegiada".

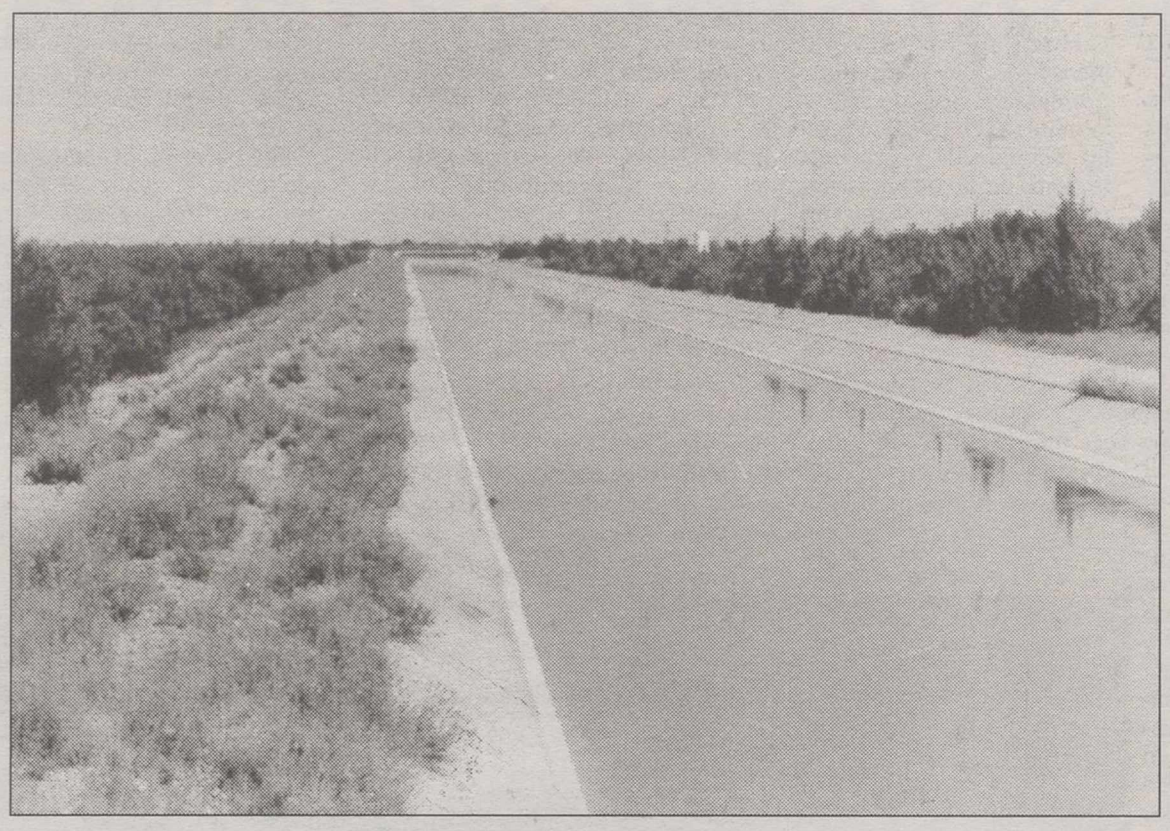

El recurso se encargará a profesionales especializados.

Viviendas de protección oficial en las Pedroñeras

Una treintena de personas pasaron a formar parte de la cooperativa constituida anoche en Las Pedroñeras y que promoverá la construcción de otras tantas viviendas de protección oficial en esta localidad conquense.

En la reunión, segunda celebrada para este asunto, el alcalde de Las Pedroñeras, Rafael Ruíz, los técnicos municipales y el constructor informaron de nuevo del proyecto general, de los terrenos, de las características de las viviendas y de las condiciones económicas.

Entre los requisitos necesarios para optar a una de estas viviendas, se encuentra el hecho de no poseer otra y no superar unos ingresos equivalentes a dos veces y media el salario mínimo interprofesional.

Las casas, que serán unifamiliares y de dos plantas, estarán asentadas cada una sobre un terreno de 230 metros cuadrados (viales incluídas), y la superficie construída será de 120 metros cuadrados (90 metros útiles).

Las viviendas, que tendrán un coste de ocho millones de pesetas, dispondrán de garaje, salón, cocina con despensa, baño y patio interior en la planta baja, y tres dormitorios y un baño en el piso superior.

Las cooperativas tendrán que desembolsar inicialmente un millón y medio de pesetas y pagar, una vez entregadas las llaves, unas cuotas mensuales de unas 30.000 pesetas durante veinte años para hacer frente a un préstamo hipotecario de cinco millones de pesetas, al cinco por ciento de interés.

Asimismo, todos ellos recibirán una subvención a fondo perdido de 830.000 pesetas por parte del MOPU y de la Consejería de Política Territorial de la Junta de Comunidades.

Hay posibilidad de que otras personas entren a formar parte de la cooperativa.

Se invertirán 1.500 millones en construir 17 pabellones cubiertos

TOLEDO (Efe).- El Consejo de Gobierno de Castilla-La Mancha aprobó en su reunión de ayer en Toledo, entre otros asuntos tratados, una inversión superior a los mil quinientos millones de pesetas, para la construcción de diecisiete pabellones polideportivos cubiertos en otras tantas poblaciones de la región.

Según una nota de prensa de la Junta de Comunidades de Castilla-La Mancha, esta inversión aprobada se enmarca en el programa de dotación de instalaciones de alto nivel en poblaciones de más de dos mil quinientos habitantes.

Las poblaciones que se beneficiarán de estos nuevos pabellones, que tienen un coste unitario de entre ochenta y cien millones de pesetas, son las de Munera, Ontur, Tarazona y Villamalea, en Albacete, y Fuente del Fresno, Villanueva de la Fuente, El Viso del Marqués y Torrenueva, en Ciudad Real.

En Cuenca, las localidades donde se construirán estos pabellones son las de Belmonte, Casasimarro, Huete, Iniesta y Villanueva de la Jara, mientras que en Toledo los polideportivos se instalarán en las poblaciones de Lillo, Puebla de Almoradiel, Talavera y Urda.

Lieenzos de Luis Tristan

El esfuerzo personal realizado para rehabilitar los diez lienzos del pintor Luis Tristán que adornan el retablo mayor del convento toledano de Santa Clara ha sido mayor que el gasto económico de la restauración, dijo ayer el director del departamento de Bienes Muebles del Ministerio de Cultura, José María Losada.

Munera es uno de los pueblos donde se construirá un pabellon cubierto.

Mariano Alvarez: "No tengo aspiraciones como candidato regional"

El presidente provincial d PP, Mariano Alvarez, dijo ay a EFE no tener ninguna as ración dentro de su partido nivel regional, "no está den de mis esquemas", y agre que sus metas están en la pr vincia de Toledo, no sólo p razones de trabajo, sino p "puro convencimiento".

"Mucha gente ha queri hacer ver que Mariano Alvar tiene alguna aspiración a niv regional, pero eso no es cie to", aseguró el propio Alvare quien añadió que si los mi tantes así lo siguen queriend permanecerá en su puesto frente del PP en la provinc de Toledo.

Asimismo, el presidente pr vincial del PP se refirió tam bién a las informaciones q apuntaban la posibilidad que se presente una lista alte nativa al Congreso Region del partido, "esa lista no cuen con mi apoyo ni con mi des poyo, ya que no la conozco agregó.

De todas formas, Alvare insistió en que es necesar dejar "bastante claro" que au que esta lista parece que es promovida por militantes d PP en Toledo, "la dirección d partido en esta provincia n está detrás de ninguna mani bra extraña con vistas al Co greso de septiembre".

Sobre el cambio de Tom Martín Peñato como portav de la Diputación Provinci Mariano Alvarez comentó q "no se puede hablar de es ramuzas dentro del parti cuando existe la petición d ocho de los 10 diputados pr vinciales para que se sustitu al portavoz".

"Hay que habituarse a lo q es normal en los partidos, q son los cambios y no hay q patrimonializar los cargos dijo el líder del PP en Toled quien dijo desconocer "ofici mente" hasta el momento l anunciadas dimisiones d miembros del Comité Provi cial -órgano que decidió el ces de Peñato como portavoz-.

Pleno extraordinario de la diputación de Toledo para la cesión del edificio San Pedro Mártir

La Diputación Provincial d Toledo celebrará mañana u Pleno Extraordinario pa adoptar un nuevo acuerdo ref rente a la cesión del edifici de San Pedro Mártir a la Un versidad de Castilla-La Man cha.

Según informó la Diputación Provincial en nota de prensa en este pleno se deberá revoca la anterior cesión del edificio que se hizo en favor de los servicios de la Administración Periférica del Estado.

M.C.D.2022

Según reveló Antonio Gutiérrez en la reunión de ayer los líderes de la patronal, sindicatos y Gobierno expusieron su diagnóstico sobre la actual situación económica

Los contactos se reanudarán cuando el Gobierno tenga diseñados los presupuestos

Las propuestas para el Pacto Social, en agosto

El Gobierno y los agentes sociales intercambiarán a partir de mediados de agosto las propuestas del temario para la negociación del Pacto por el Empleo después de que el Ejecutivo de a conocer en la primera quincena del mes, las líneas básicas de la política presupuestaria. Según reveló Antonio Gutierrez, secretario general del sindicato Comisiones Obreras, en la reunión de ayer, que se prolongó durante casi cuatro horas, los representantes de la patronal, sindicatos y Gobierno expusieron su diagnóstico sobre la situación económica. Los agentes sociales acordaron, añadió Gutiérrez al término del encuentro, que cuando el Gobierno disponga del diseño de la política económica y presupuestaria para 1994, reanudarán los contactos tripartitos para fijar los temas y el calendario definitivo de la negociación.

MADRID. (Efe).– Poco antes de las nueve de la noche de ayer terminó la primera reunión tripartita Gobierno-sindicatos-patronal, sobre el Pacto Social, en la sede del Ministerio de Economía. Al encuentro asistieron los ministros de Economía y Trabajo, los presidentes de la CEOE y de CEPYME y los secretarios generales de UGT y CC.OO.

A partir de mediados de agosto, el Ejecutivo y los agentes sociales intercambiarán el temario para negociar el Pacto Social. Eso será después de que el Gobierno dé a conocer su política presupuestaria.

Por otra parte, el presidente del Gobierno y secretario general del PSOE, Felipe González, insistió ayer en que no habrá recorte del gasto social, sino contención para evitar desbordamientos, y señaló que el objetivo es mantener dicho gasto en términos de Producto Interior Bruto (PIB).

Así lo señaló durante la reunión de la Ejecutiva Federal del PSOE que ayer analizó la situación económica y estudió el Pacto Social, dijeron a Efe fuentes socialistas asistentes a este encuentro.

En una exposición de unos 30 minutos, el líder del PSOE precisó que el Pacto Social debe sustentarse en la política de rentas, las reformas estructurales y la protección social.

Las fuentes informantes precisaron que la reunión que ayer mantuvieron Gobierno y agentes sociales es "el banderazo de salida" del Pacto por el Empleo, y manifestaron que antes de las vacaciones de verano habrá algún otro contacto pero, añadieron, que será después de agosto cuando pueda concretarse la posibilidad de un acuerdo.

En esta reunión de la dirección del PSOE, el secretario de organización, José María Benegas, se refirió al caso Mohedano, y a ese respecto, señaló que sería bueno mostrar más respeto hacia los compañeros y tener una actitud que impida dar origen a polémicas o descalificaciones, dijeron las fuentes informantes.

La Ejecutiva del PSOE consideró prioritario encontrar una política que pueda generar empleo, "coordinando adecuadamente aspectos de la política presupuestaria y de la de rentas con la reforma del mercado de trabajo y de los servicios", así como con "la racionalización del gasto social".

Así lo afirmó ayer la dirección socialista en una nota difundida por su oficina de prensa tras un debate de más de dos horas, bajo la dirección del secretario general, Felipe González, y que tuvo en el Pacto Social y la situación económica su principal centro de atención. La formación profesional y la potenciación sindical y empresarial fue otro de los aspectos a tener en cuenta en esa política destinada a superar la crisis y crear puestos de trabajo. En la reunión, el presidente y portavoz del Grupo Parlamentario Socialista, Carlos Solchaga, informó de las razones aducidas por José María Mohedano, para renunciar a su cargo de secretario general del Grupo Socialista.

Un momento de la reunión que ayer mantuvieron los agentes sociales y miembros del Gobierno.

La CEOE insiste en la grave situación económica

La delegación empresarial estuvo compuesta por los presidentes de CEOE, José María Cuevas, y de CEPYME, Manuel Otero Luna, además de los respectivos secretarios generales de ambas organizaciones, Juan Jiménez Aguilar, de CEOE, y Elías Aparicio, de CEPYME. Fuentes de la patronal señalaron que durante la mañana de ayer se celebró una reunión informal de los miembros de la delegación, así como contactos telefónicos con otros representantes de la organización.

Los empresarios insistieron en la gravedad de la situación económica y en la exigencia de medidas económicas urgentes, al margen de la negociación.

Nicolás Redondo.

"Paliar los efectos de la crisis"

Respecto a la situación económica, la dirección del PSOE reunida ayer estimó que "en circunstancias como las actuales, los poderes públicos, los sindicatos y las organizaciones empresariales deben ser capaces de encontrar puntos de coincidencia sobre las medidas que permitan superar situaciones de dificultad".

El PSOE reiteró su convencimiento sobre la necesidad de alcanzar un Pacto Social, "como fórmula más eficaz para paliar los efectos de la crisis económica sobre el empleo".

Según la Ejecutiva, "la disposición dialogante manifestada por los interlocutores sociales, permite albergar confianza sobre la posibilidad de conseguir un acuerdo, una vez concluido el proceso negociador", puesto ayer en marcha a través de la primera reunión conjunta entre el Gobierno, los sindicatos y la patronal.

En su intervención, Carlos Solchaga explicó las líneas de trabajo del Grupo parlamentario, que se caracterizarán "por un mayor esfuerzo de diálogo y negociación con las restantes fuerzas del arco parlamentario, para conseguir el mayor respaldo posible a las iniciativas parlamentarias".

En este contexto, informó sobre los últimos contactos mantenidos con nacionalistas catalanes y vascos con el fin de garantizar la estabilidad en la presente legislatura.

En otro de los puntos del orden del día, la secretaria de Relaciones Internacionales, Elena Flores, informó a la Ejecutiva de los contenidos de las últimas reuniones del Partido de los Socialistas Europeos (PSE).

M.C.D.2022

Para facilitar una operación en la aceitera 'Elosúa', según publica un diario italiano

Ferruzzi dio 'dinero negro' a políticos de Madrid

ROMA. (Efe).– Políticos españoles sin identificar recibieron presuntamente comisiones ilegales del grupo italiano Ferruzzi para facilitar la operación de toma de una participación en la aceitera "Elosúa", según ha revelado, al parecer, un consejero financiero de la multinacional de Rávena.

Este consejero es Giuseppe Berlini, delegado financiero del grupo Ferruzzi en Lausana (Suiza), desde donde realizaron varias operaciones de compra de participaciones en grupos extranjeros, entre ellos "Elosúa" y la cementera griega "Heracles".

Berlini abandonó el domingo la prisión milanesa de Opera, donde estuvo dos días, después de ser interrogado por los jueces de la operación "Manos limpias" Antonio Di Pietro y Francesco Greco, que tratan de descubrir la cuantía de los "fondos negros" de Montedison y de Enimont, la fracasada sociedad mixta química entre el grupo petrolero estatal ENI y la sociedad de los Ferruzzi.

La referencia a la eventualidad de comisiones ilegales pagadas a políticos españoles y griegos supuestamente hecha por Berlini aparece en "Il Sole-24 Ore", el primer diario económico de Italia, propiedad de la patronal Confindustria, con una tirada media de más de 400.000 ejemplares.

Garófano dijo a los magistrados que Berlini fue el encargado de adquirir la cuota en Elosúa para que no se supiera que el comprador real era el grupo Ferruzzi. Según "Il Sole", las declaraciones de Berlini ponen al descubierto que las tomas de las participaciones por Ferruzzi en Elosúa y Heracles, con el apoyo estratégico del financiero, llegaron a buen puerto gracias a "pagos" en negro efectuados a políticos españoles y griegos.

Según el diario, Berlini también fue, "probablemente", hábil en "hacer afluir comisiones hacia las cuentas corrientes de políticos de Atenas y de Madrid" capaces de influir en modo decisivo en la aprobación de las dos operaciones.

En el caso de la toma del control de Heracles, recuerda "Il Sole", se han abierto varias investigaciones parlamentarias.

Respecto a la cuantía de las comisiones que se han movido en las operaciones de Ferruzzi y en la de Enimont, los diarios aludieron a 180 millones de dólares, una cantidad que ninguna fuente judicial confirmó. El abogado de Garófano sí confirmó que su defendido dijo que los "máximos cargos de los partidos de Gobierno" recibieron comisiones de Montedison, de 1987 a 1991, en el que el Gobierno italiano estaba formado por democristianos, socialistas, liberales, socialdemócratas y republicanos.

La viuda e hijos del empresario italiano Raúl Gardini, hombre fuerte del grupo Ferruzzi.

Giusseppe Garofano acusó a varios líderes italianos

Pino Berlini, consejero financiero de Ferruzzi en Suiza, y que abandonó el domingo la prisión de Opera después de ser interrogado por los jueces de "Manos limpias", reveló según el diario económico "Il Sole-24 Ore", que políticos españoles y griegos, que no identificó, recibieron presuntamente comisiones parar facilitar la toma de participaciones por Ferruzzi en la aceitera española Elosúa y en la cementera griega Heracles. Por otra parte, el ex presidente del grupo químico Montedison, Giuseppe Garófano, dio ayer al juez Antonio Di Pietro los nombres de los políticos que recibieron comisiones ilegales por el caso Enimont, según anunció su abogado Luca Mucci. El letrado precisó que "por discreción y respeto de los magistrados" no podía decir cuáles son los nombres de los políticos que recibieron las comisiones. Fuentes judiciales dijeron que los fiscales que investigan el caso han cuantificado en 100 millones de dólares el monto de las comisiones en Enimont.

Comienza el juicio por el caso de las 'primas únicas'

PONTEVEDRA. (Efe).– El juicio oral contra los 39 procesados en el denominado caso de las "primas únicas", acusados de un delito de falsificación en documento mercantil, comenzó ayer en la Audiencia Provincial de Pontevedra.

Según el fiscal, los acusados cambiaron la titularidad del dinero que tenían en primas únicas y lo colocaron en cuentas de terceras personas para evitar así pagar impuestos, después de que el Ministerio de Hacienda determinase, en 1.989, intervenir sobre esa modalidad de depósitos, por su opacidad fiscal. La cuantía global del supuesto fraude ronda los 900 millones de pesetas y la trama se descubrió cuando una de las terceras personas, ajenas a este entramado, recibió la visita de inspectores de Hacienda por no haber incluido en su declaración varios millones que aparecían en su cuenta bancaria. El informe del Fiscal señala a Búa Paseiro, uno de los subdirectores generales de "Caixavigo" y dos jefes de zona de esa entidad crediticia, así como a Gabriela González, directora de "Caser" como "piezas clave".

La directora de Casser en el juicio por el caso de las 'primas únicas'.

Javier Arenas: "El actual Consejo de RTVE es una comisión parlamentaria bis"

MADRID. (Fax-Press).– Modificar el Estatuto de Radio y Televisión de 1980, "desvinculando la figura del Director General del Gobierno", es el principal objetivo de la Proposición de Ley que ha presentado el Grupo Parlamentario Popular en el Congreso de la Cámara.

El vicesecretario general del PP, Javier Arenas, subrayó que "tal y como están ahora las cosas, el Consejo de Administración de RTVE no es más que una comisión parlamentaria bis".

Javier Arenas denunció que con la reciente reelección de Jordi García Candau al frente de RTVE "se ha atentado contra la democracia". El vicesecretario general del PP dijo no comprender cómo no se había esperado la respuesta de las Cortes a la decisión del Gobierno de proponer al Consejo el nombre del anterior director general de RTVE, y criticó el que luego "se ha decidido en un ente público como si éste tuviera 176 diputados".

El diputado popular, que indicó que su partido había encargado dos informes jurídicos sobre el "posible fraude" de la ley y que una vez realizados estudiarían el impugnar o no el nombramiento de Candau, señaló que "la elección del director general debe atender a una propuesta del Consejo", el cual dijo se había "contentado" hasta el momento con ser oído, y subrayó que el mismo hasta ahora no había tenido relevancia alguna, "pues no ha dejado de ser una comisión parlamentaria bis".

En la proposición de Ley presentada por el Grupo Popular se refleja entre otras peticiones que el Consejo debe estar compuesto por 12 miembros, elegidos la mitad por el Congreso y la mitad por el senado y "entre personas de relevantes méritos profesionales sin afiliación a formaciones políticas"; que el Director General debe ser nombrado por el Gobierno a propuesta del Consejo, también "entre personas de relevantes...", y que el Gobierno, a propuesta del Consejo, deberá cesar al Director General tanto por incompetencia manifiesta de éste, por imposibilidad física o enfermedad del mismo que le imposibilite con carácter permanente el ejercicio de sus funciones, o por sufrir condena por delito doloso.

El vicesecretario general del PP, que reflejó su deseo en torno a que el nuevo Consejo esté ya constituido en el próximo mes de septiembre, precisó que por el momento, y hasta que se produzca eso, su partido no tiene pensado nombrar sustitutos en el mismo a la inhabilitada Encarnación Valenzuela y al recientemente nombrado diputado Fernández Norniella, y por tanto imposibilitado de compaginar esos dos cargos públicos a la vez.

M.C.D.2022

Bajo la presidencia del lehendakari Ardanza, Arzalluz, Jáuregui (PSE-EE), Mayor Oreja (PP) y Mosquera (UA) reunidos en el palacio de Ajuria Enea.

La Mesa de Ajuria Enea recordó al empresario guipuzcoano en su reunión de ayer

Hallan explosivos de ETA al buscar a Julio Iglesias

SAN SEBASTIAN. (Efe).– La Policía Autónoma vasca ha encontrado explosivos y material para fabricar dos bombas de tipo "lapa" usadas por ETA, cuando rastreaba un barrio de Rentería (Guipúzcoa) a la búsqueda del ingeniero Julio Iglesias Zamora, secuestrado en San Sebastián hace 22 días.

El hallazgo del material, introducido en una mochila depositada en un "zulo" situado en el barrio de Arkale de la citada localidad guipuzcoana, tuvo lugar anteayer, según informó ayer la Ertzaintza en un comunicado.

La mochila, presumiblemente destinada a algún comando operativo de ETA y depositada en el "zulo" hace más de un año, según la Policía Autónoma, contenía dos bloques de material explosivo distinto: 250 gramos de goma-2 y un kilogramo de amonal, dos recipientes, imanes y dos mecanismos de detonación de sistema pendular.

Mesa de Ajuria Enea

Por otra parte, el recuerdo de que el empresario guipuzcoano Julio Iglesias permanece secuestrado, presumiblemente por ETA, ha sido la idea más destacada por los dirigentes de los partidos vascos a la entrada de la reunión de la Mesa de Ajuria Enea.

Bajo la presidencia del lehendakari del Gobierno Vasco, José Antonio Ardanza, Xabier Arzalluz (PNV), Ramón Jáuregui (PSE-EE), Jaime Mayor Oreja (PP) y Pablo Mosquera (UA) permanecen reunidos ayer en el palacio de Ajuria Enea de Vitoria para analizar la situación de la estrategia contra la violencia.

A la entrada de esta primera reunión del año del Pacto, a la que no asiste EA, el secretario general del PSE-EE manifestó su deseo de que el Pacto "recupere su liderazgo social" y su impresión de que "no es razonable que permanezcamos pasivos ante un secuestro con toda la repercusión económica, social y humana que tiene". Jáuregui añadió que estas impresiones no están reñidas con la estrategia mantenida hasta ahora, que, a su juicio, es "adecuada y que está funcionando correctamente, al margen de acontecimientos puntuales".

Setién considera injustificable el incremento de pena al cura Treviño

SAN SEBASTIAN. (Efe).– El obispado de San Sebastián, ha afirmado en un comunicado oficial que la elevación de la pena al arcipreste de Irún, José Ramón Treviño, "difícilmente es justificable" desde una perspectiva ética.

El Tribunal Supremo ha duplicado de tres a seis años la pena que impuso la Audiencia Nacional al arcipreste de Irún por un delito de colaboración con banda armada.

El obispado de San Sebastián, cuyo titular es José María Setién, señaló en la nota respecto a la decisión del Alto Tribunal que "ha de lamentarse en esta sentencia un claro retroceso en la valoración de la función normativa que ha de ejercer la propia conciencia en la actuación de cada persona".

"Ello arrastra consigo el riesgo de caer en una interpretación puramente pragmática de la función de la ley al servicio de intereses generales, en detrimento de valores personales como la fidelidad a la conciencia que, no por ser propios de cada persona, dejan por ello de ser parte integrante e inalienable de un bien común rectamente entendido", estimó el organismo eclesiástico

"No es extraño que, así, la actuación de José Ramón Treviño sea calificada jurídicamente como delito de colaboración con el terrorismo cuando, desde una perspectiva ética, habría de merecer un enjuiciamiento diferente", afirmó el comunicado.

Opinó que el tratamiento que la ley penal hace del delito de colaboración con el terrorismo, por su misma falta de suficiente determinación, abre la puerta a la aplicación de penas que, por su carácter desproporcionado, podrían ser calificadas como injustas.

El obispado de San Sebastián "ratifica" su confianza en Treviño como arcipreste de Irún y párroco de la iglesia.

María Angeles Feliu, la farmacéutica de Olot lleva 249 días secuestrada

OLOT. (Efe).– La farmacéutica de Olot Maria Angels Feliu, que fue secuestrada el pasado 20 de noviembre, ha permanecido hasta ahora 249 días desaparecida, lo que iguala el caso del empresario soriano Emiliano Revilla, que permaneció retenido por ETA durante este tiempo.

El secuestro de la farmacéutica de Olot, de 36 años, es también el más largo cometido presuntamente por delincuentes comunes y se convertirá a partir de mañana en el cautiverio más prolongado de España al superar el de Emiliano Revilla.

La falta de contactos con los secuestradores desde el pasado 29 de diciembre hace que esta desaparición sea una de las más complejas a las que se ha enfrentado la policía. En esa fecha los secuestradores pidieron un rescate de 175 millones de pesetas.

Durante estos meses la familia ha realizado numerosas gestiones para intentar ponerse en contacto con los secuestradores, como abrir apartados de correos para facilitar las comunicaciones, poner anuncios en los periódicos o lanzar mensajes por alguna emisora de radio.

Los familiares contrataron también a un dectective privado, Eugenio Vélez Troya, quien ofreció recompensas de hasta 20 millones de pesetas para quien diera alguna pista sobre el paradero de la farmacéutica.

Pese al tiempo transcurrido, la familia no pierde las esperanzas de que Maria Angels Feliu se encuentre aún con vida y sea liberada por sus raptores, y ha declarado a través de su portavoz, el abogado Joan Capdevila, que "tenemos todo preparado para entregar el dinero a cualquier hora y lugar".

Descartan la presencia de Antonio Anglés en Madrid

VALENCIA. (Efe).– La Policía ha descartado que Antonio Anglés, supuesto asesino y violador de las niñas de Alcácer, se encuentre en Madrid, por lo que las investigaciones no han sufrido variación, cuando se cumplen seis meses de la aparición de los tres cadáveres.

Fuentes de la investigación señalaron ayer que los dos hechos más recientes han sido descartados como valorables en las diligencias, pues no se ha constatado ni la presencia de Antonio Anglés en Madrid, ni se espera que las anunciadas revelaciones del único detenido hasta ahora, Miguel Ricart, puedan aportar ningún dato interesante para la solución del caso.

M.C.D.2022

Juan José Ferrer Caballero había desaparecido el pasado 9 de agosto en Madrid

Un niño confiesa donde mató y enterró a su amigo

MADRID. (Efe).–El niño de diez años Juan José Ferrer, cuyo cadáver fue hallado en un descampado cercano a la barriada de Villaverde (Madrid), jugaba "casi todas las tardes" con el menor de trece años que, según la familia de la víctima, pudo haberle matado para quitarle una escopeta de perdigones.

El cuerpo de Juan José, cuya desaparición había sido denunciada el 9 de agosto del año pasado, fue descubierto el último domingo, después de que el menor confesara espontánemanete su crimen a los monitores del campamento de verano al que asistía.

Tras un año de silencio, el menor comenzó a levantar las sospechas de los educadores cuando, durante una pelea, amenazó a otros niños del campamento diciéndoles: "tened cuidado porque ya me he cargado a uno y me puedo cargar a otros", según fuentes próximas a la investigación.

Los educadores le condujeron al Grupo de Policía de Menores (GRUME), donde volvió a declararse culpable y explicó que había intentado matar a Juan José Ferrer a pedradas pero que, al no conseguir su objetivo, le ahogó.

El niño se ofreció a ayudar a los investigadores a localizar el cadáver, que había ocultado en un descampado situado entre la M-40 y el barrio de San Fermín, a unos dos kilómetros de la barriada de Villaverde, donde tanto la víctima como él vivían.

Un guante junto al lugar donde fue hallado el cadáver de Juan José Ferrer Caballero.

El cuerpo, que fue trasladado al Instituto Anatómico Forense para practicarle la autopsia, tenía todavía puestas las zapatillas de deporte que ese mismo día había estrenado y unas bermudas que había "heredado" de un primo suyo mayor, relató la abuela del pequeño, Carmen Aguado, con quien el pequeño vivía desde los nueve meses de edad ya que su padre había muerto en un accidente de tráfico y su madre le había abandonado.

Carmen Aguado, de 62 años y limpiadora de un cine, explica, con lágrimas en los ojos y rodeada de numerosos familiares y vecinos, que desde que el niño desapareció ella "tenía la ilusión de que estuviera vivo, hemos buscado por todas partes, pensar que lo hemos tenido tanto tiempo delante de nosotros y que hemos pasado tantas veces al lado de donde estaba su cuerpecito".

Cuenta Carmen que Juan José, "un niño maravilloso aunque travieso", desapareció una tarde después de que el menor detenido y un hermano de éste le fueran a buscar a casa para salir a jugar, como hacían casi todos los días. "Le dije que no saliera porque al día siguiente nos ibamos de vacaciones a Gandía, pero me pidió que le dejara ir un rato y se llevó su escopeta de perdigones". Juan José nunca regresó a casa y sus dos amigos, dos hermanos que viven también con su abuelo explicaron que le perdieron de vista cuando subieron a su casa a merendar un bocadillo.

Los técnicos descartan que el escorpión esté en la arena de la playa de El Puig

EL PUIG DE SANTA MARIA. (Efe).– La playa de El Puig (Valencia) ha quedado abierta a los bañistas, después de que los técnicos hayan descartado que el escorpión hembra que se escapó el sábado de la furgoneta de un mago escocés se esconda en la arena, e iniciado su búsqueda en un solar próximo que ha sido acotado.

Fumigación

El alcalde de El Puig, José María Vidal, ha manifestado a Efe que el solar, que está a unos cien metros de la playa, será fumigado e inundado para tratar de eliminar a este escorpión hembra, que porta alrededor de cien crías, y que todavía no ha sido localizado.

Biólogos de la consellería de Medio Ambiente determinaron ayer que este escorpión africano escapado del vehículo del artista escocés Cal Calini es "tan peligroso como el alacrán mediterráneo", aunque "no es venenoso".

La búsqueda del animal se inició el pasado sábado, tras denunciar el artista que su furgoneta, de matrícula británica, había sido desvalijada por unos ladrones y habían desaparecido un escorpión macho, que apareció poco después, y otro hembra, al que se trata de localizar ahora.

Durante unos días, la playa de El Puig próxima a la zona donde desapareció el escorpión quedo cerrada al público, mientras se realizaban las tareas de búsqueda, aunque ahora, una vez descartado que el animal se haya escondido en la arena, se ha abierto de nuevo la zona a los bañistas.

En cualquier caso lo biólogos de la consellería de Medio Ambiente de la Comunidad Autónoma de Valencia ya determinaron anteayer que este escorpión africano escapado del vehículo del artista escocés Cal Calini es "tan peligroso como el alacrán mediterráneo", aunque "no es venenoso".

La playa de El Puig sigue desierta ante el temor de una picadura de escorpión.

La violencia infantil es más alta de lo que la gente supone según un experto

MADRID. (Efe).- El psiquiatra y ex-decano de los forenses de Madrid José Antonio García Andrade dijó ayer a Efe, en relación con el caso del niño que se declaró autor de la muerte hace un año de otro niño en Villaverde (Madrid), que "la violencia infantil es mucho más alta de lo que la gente supone".

Para García Andrade, profesor de psiquiatría de la Universidad Complutense, si los niños tuvieran un mayor vigor físico "serían enormemente más agresivos y violentos", además de que debido a su inmadurez, los menores suelen actuar de forma "violenta, cruel y despiadada".

Este experto, considerado uno de los mayores especialistas en psiquiatría forense de España, sostiene que en estos casos de asesinatos de niños por niños sería injusto "echar toda la culpa a la sociedad" sin tener en cuenta el entorno familiar y al propio menor.

José Antonio García Andrade también entiende que la actuación de estos niños tampoco debe achacarse por entero a la violencia de algunos programas televisivos, de los que destacó su aspecto lúdico y, por consiguiente, añadió "cuando el niño juega no suele ser agresivo".

Por este motivo, el ex-decano de los forenses dijo que se debe educar a los jóvenes para que jueguen y sepan jugar y puso como ejemplo un estudio que revelaba que todos los "gángster" americanos de los años 20 nunca habían jugado de pequeños.

Fallece una persona en un choque de trenes en Sant Celoni

BARCELONA. (Efe).- Uno de los pasajeros heridos en el choque entre dos trenes de RENFE ocurrido ayer por la tarde en las inmediaciones de la estación de Sant Celoni (Barcelona) ha fallecido, informaron a Efe fuentes del hospital local, a donde fue trasladada la víctima.

El Gobierno Civil de Barcelona informó de que en el accidente, en el que se vieron involucrados un Talgo y una unidad de cercanías, resultaron heridos graves una docena de personas, y leves otros 15 pasajeros. El suceso se produjo sobre las 18:20 horas, a unos 200 metros de la estación de Sant Celoni, cuando uno de los trenes alcanzó al otro por la parte trasera, frente a un puesto de socorro de la Cruz Roja, cuyos miembros iniciaron inmediatamente las tareas de rescate. Al lugar del accidente se desplazaron ambulancias, efectivos de los Bomberos, de la Guardia Civil, de la Policía Municipal y personal de RENFE.

M.C.D.2022

Según datos del Banco de España para el primer cuatrimestre

Se reduce casi un 36% el déficit por cuenta corriente

MADRID. (Efe).– La balanza por cuenta corriente registró un déficit de 571.000 millones de pesetas entre enero y abril pasado, un 35,8 por ciento inferior al alcanzado en el mismo período del año anterior, que fue de 890.000 millones.

Según los últimos datos de balanza de pagos del Banco de España, facilitados ayer, el déficit corriente se redujo en abril un 26,8 por ciento, al situarse en 215.000 millones de pesetas, frente a los 294.000 millones de abril de 1992.

A estos resultados ha contribuido la reducción del déficit comercial, que ha sido de un 29,7 por ciento en abril y de un 47,6 por ciento en el primer cuatrimestre del año.

La balanza comercial española tuvo en abril unos números rojos de 179.000 millones de pesetas, cifra que se eleva hasta los 579.000 millones en el acumulado del año.

Las exportaciones de mercancías crecieron en los cuatro primeros meses del ejercicio casi un 15 por ciento, superando los 2,5 billones de pesetas (un 26,7 por ciento sólo en abril), mientras que las importaciones totalizaron los 3,1 billones de pesetas, con una caída del 5,7 por ciento.

La balanza de servicios, en la que se contabilizan los ingresos y pagos por turismo, además de otros servicios, mejoró también en el primer cuatrimestre del año, con un superavit de 304.000 millones de pesetas, gracias a un saldo neto por turismo de 441.000 millones de pesetas.

La balanza de rentas, que forma junto a las balanzas comercial, de servicios y de transferencias la balanza por cuenta corriente, registró entre enero y abril un déficit de 388.000 millones de pesetas, debido a los pagos por intereses de las administraciones públicas. La de transferencias alcanzó un superavit de 92.000 millones, inferior no obstante al del mismo período de 1992, que fue de 136.000 millones, como consecuencia del moderado importe de transferencias recibidas de la CE. La información del Banco de España se completa con los datos de la balanza de capitales, que confirman un retroceso en el flujo neto de financiación recibido del exterior, que ha pasado de 1,1 billones a 457.000 millones de pesetas.

El instituto emisor destaca el importante aumento del saldo neto de las salidas de capital español en forma de préstamos y depósitos al exterior durante este primer cuatrimestre, que supera los 2,8 billones de pesetas, cuando en el ejercicio anterior era sólo de 367.000 millones de pesetas. Las inversiones de los españoles en el extranjero alcanzaron en los cuatro primeros meses un saldo neto de 310.000 millones de pesetas.

Los ingresos y pagos por turismo mejoraron también en el primer cuatrimestre del año.

Mínimos históricos de la peseta frente al marco

La peseta cotizó ayer en mínimos históricos frente al marco alemán, al producirse una renovación de los ataques de los especuladores contra la moneda española a última hora de la sesión, lo que llevó la cotización hasta las 80,70 pesetas por marco, informaron a Efe operadores cambistas. El Banco de España informó de que la peseta se cotizó con un cambio base, media ponderada del día, de 80,292 pesetas, un nuevo mínimo histórico tras el cambio de 80,25 pesetas anteayer. Frente al dólar estadounidense, la peseta se cotizó con un cambio base de 138,25 pesetas, tras las 138,57 pesetas anteayer, si bien al cierre de la sesión, a las cinco de la tarde el cambio pasó a ser de 139,25 pesetas. Al igual que con las dos fases en el mercado de divisas, hasta las cuatro de la tarde y entre cuatro y cinco de la tarde, en el mercado interbancario se pasó de un precio del dinero entorno al 12,90 por ciento por la mañana a tipos de entre el 13,25 y el 13,50% al cierre de la sesión. El precio del dinero a una semana finalizó la jornada entorno al 13,75%.

Bolsa: Tirón al final de la sesión

La negociación de renta variable dió un tirón al final de la sesión, que permitió dar la vuelta a los índices, coincidiendo con las fuertes presiones que en la última hora del mercado experimentó la peseta, aunque la actividad fue bastante corta.

La divisa nacional cerró a 139,25 pesetas por dólar, que ayer es 85 céntimos más caro que anteayer, y a 80,70 pesetas por marco, cifra que representa un mínimo histórico respecto de la moneda germana y que supone una depreciación de 40 céntimos sobre el cierre de anteayer.

Estas posiciones de la peseta alentaron los rumores sobre una inminente devaluación, que provocaron en los mercados de renta variable una carrera alcista.

La bolsas esperan ahora a la subasta de títulos con pacto de recompra (repos) que hoy resolverá el banco central alemán, y a la reunión del consejo directivo de esta entidad, que tendrá lugar el jueves, confiando en que rebajará algo los tipos de interés oficiales.

Los analistas esperan que de esa forma el Bundesbank contribuya a despejar la tormenta monetaria que afecta desde la semana pasada al mecanismo de cambios europeo y que en esta última sesión azotó de forma especial a la peseta.

Mercado de divisas

Moneda	Comprador	Vendedor
1 dólar USA	138.117	138.393
1 ecu	155.837	156.149
1 marco alemán	80.212	80.539
1 franco francés	23.491	23.539
1 libra esterlina	206.650	207.064
100 liras italianas	8.600	8.618
100 francos belgas	387.125	387.901
1 florín holandés	71.345	71.487
1 corona danesa	20.646	20.688
1 libra irlandesa	193.681	194.069
100 escudos portugueses	80.091	80.251
100 dracmas griegas	58.273	58.251
1 dólar canadiense	107.651	107.867
1 franco suizo	90.926	91.108
100 yens japoneses	129.480	129.740
1 corona sueca	17.159	17.193
1 corona noruega	18.800	18.838
1 marco finlandés	23.713	23.761
1 chelín austríaco	11.398	11.420
1 dólar australiano	93.601	93.789

La empresa IBM perdió 8.000 millones de dólares en el segundo trimestre

NUEVA YORK. (Efe).– La empresa estadounidense International Business Machines (IBM) anunció ayer que ha perdido 8.000 millones de dólares en el segundo trimestre de 1993 y ha señalado que despedirá este año a 50.000 empleados, el doble de los previsto, y otros 35.000 en 1994.

La empresa de informática, que vive la peor crisis de su historia, achacó las pérdidas al coste de su restructuración y, sobre todo, a la nueva reducción de plantilla.

La reducción de plantilla supone 6.000 millones de los 8.900 millones que la empresa dedujo de sus ganancias en el segundo trimestre para financiar su plan de restructuración, con el que la IBM ahorrará en el futuro 4.000 millones de dólares anuales, según sus cálculos.

La compañía, que el año pasado tuvo unas pérdidas de casi 5.000 millones de dólares, admitió que sus ventas bajaron de 16.220 millones a 15.500 millones en el segundo trimestre debido a la pérdida de demanda de sus productos.

Asimismo, IBM anunció un recorte de más del 50 por ciento de su dividendo, que baja de 54 a 25 centavos de dólar.

La plantilla de IBM, que en 1985 llegó a su máximo histórico con 405.000 empleados, quedará en 225.000 a finales de 1994 con estas reducciones.

Louis Gerstner, presidente de IBM, explicó ayer en Nueva York las medidas de restructuración.

Las acciones de IBM, que anteayer cerraron a 42,375 dólares el título, abrieron al alza ayer por la mañana en la bolsa de Nueva York tras anunciarse los resultados trimestrales de la firma.

Continúan subiendo los precios máximos de las gasolinas

MADRID. (Efe).– El ministerio de Industria fijó ayer los precios máximos de venta de los combustibles, que supone un incremento de 10 céntimos para las gasolinas super y sin plomo, de 20 céntimos para la normal, de ochenta céntimos para los gasóleos A y B, y de 60 céntimos para los gasóleos C.

Los precios máximos que estarán vigentes entre los dias 31 de julio y 6 de Agosto, son 104,6 pesetas/litro para la gasolina super., 101,2 pesetas para la normal y de 102,3 para gasolina sin plomo.

Los precios máximos para gasóleos quedan fijados en 82,1 pesetas/litro para el tipo A., de 51,9 pesetas para el tipo B., de 48,9 pesetas para el tipo C y de 46 pesetas por litro de gasóleo tipo C suministrado a granel.

M.C.D.2022

Cotizaciones de la Bolsa de Madrid

VALOR	ANTERIOR	APERTURA	CIERRE	DIFER.	MAXIMO	MINIMO	TITULOS
Autopistas C. Española	1295	---------	1280	-15	1295	1280	209072
Acerinox S.A.	8810	---------	8850	40	8880	8810	15532
Agromán S.A.	685	---------	692	7	694	685	63127
Gral. Aguas Barcelona	3265	---------	3280	15	3290	3255	2700
Cervezas el Aguila	956	---------	956	0	956	956	300
Algodonera San Antonio	685	---------	700	15	700	680	14800
Altos Hornos Vizcaya	58	---------	58	0	58	56	30666
Amper S.A.	174	---------	172	-2	173	169	24585
Argentaria	4800	---------	4845	45	4845	4790	102404
Argón S.A.	5000	S. C.					
Asland S.A.	1635	---------	1630	-5	1630	1600	10395
Asturiana Zinc S.A.	1525	---------	1495	-30	1540	1495	1270
Autop. Mare Nostrum	1465	---------	1480	15	1485	1460	50739
Auxiliar Cons. Sansón	20010	---------	19500	-510	19500	19500	50
Azkoyen S.A	3180	---------	3190	10	3190	3150	2430
Azucarera de España	2350	---------	2340	-10	2350	2305	303
Bami (Inmob. Cons.)	367	---------	383	16	384	375	54675
Banco de Alicante	5010	---------	5000	-10	5010	5000	3100
Banco Andalucía	13000	---------	13000	0	13000	12920	559
Banco Atlántico	2550	---------	2565	15	2565	2565	200
Barclays Bank	825	---------	825	0	825	825	400
Banco Bilbao Vizcaya	3080	---------	3095	15	3095	3070	268166
B. Central Hispano	3570	---------	3575	5	3595	3570	115275
Banco de Castilla	40410	---------	40450	40	40450	40350	50
Commerzbank A. G.	23500	---------	23500	0	0	0	10
Bco. Crédito Balear	2650	---------	2610	-40	2610	2610	50
B. Español de Crédito	2010	---------	2010	0	2015	1995	239727
B. Exterior de España	4065	---------	4065	0	4065	4040	25885
Banco de Fomento	1755	---------	1675	-80	1720	1675	700
Banco de Galicia	7650	---------	7630	-20	7630	7580	185
Banco Guipuzcoano	4840	---------	4800	-40	4800	4795	515
Banco Herrero	3805	---------	3800	-5	3800	3800	103
Bankinter	8340	---------	8390	50	8390	8310	16158
Banco Pastor	4950	---------	4950	0	4950	4900	1578
Banco Popular Español	13860	---------	13900	40	13920	13700	30543
Banco Santander	5990	---------	6080	90	6080	5970	340498
Banco Simeón	3725	---------	3725	0	3730	3725	2850
Banco de Valencia	1200	---------	1200	0	1215	1195	7141
Banco Vasconia	3975	---------	3975	0	3975	3975	50
Banco de Vitoria	2760	---------	2760	0	2760	2760	50
Banco Zaragozano	1670	---------	1680	10	1680	1610	15470
Bayer A. G.	21200	S. C.					
Construc. Aux. FF. CC.	5200	---------	5240	40	5240	5110	12725
Conservera Campofrío	5780	---------	5770	-10	5780	5740	425
Espñ. Carbu. Metálicos	3700	---------	3780	80	3790	3700	1374
Gas Natural SDG	7760	---------	7850	90	7850	7750	8210
C. Española Petróleos	2075	---------	2095	20	2095	2060	3502
Citröen Hispania	3905	---------	3915	10	3915	3915	14824
Corp. Financ. Alba	4620	---------	4650	30	4650	4620	5757
Corp. Finc. Reunida	309	---------	312	3	318	311	42332
General de Inversiones	760	---------	761	1	761	761	552
Construcciones Lain	155	---------	158	3	158	151	31000
C. Ind. Finan. Banesto	1920	---------	1910	-10	1920	1910	2617
Cristalería Española	4200	---------	4175	-25	4175	4150	6000
Cubiertas y M.Z.O.V.	6490	---------	6550	60	6570	6490	8125
Dimetal, S. A.	302	---------	339	37	339	329	1400
Dragados y Const.	1820	---------	1835	15	1840	1810	231740
Grupo Duro Felguera	620	---------	623	3	625	601	16290
Ebro Agrícolas Alimen.	1190	---------	1220	30	1220	1180	18859
Empr. Nac. Celulosas	880	---------	888	8	888	860	13600
Ercros, S. A.	110	---------	110	0	112	108	51624
Emp. Nac. Electricidad	4715	---------	4725	10	4730	4655	84282
Nac. H. Ribagorzana B.	1610	---------	1650	40	1650	1620	33000

VALOR	ANTERIOR	APERTURA	CIERRE	DIFER.	MAXIMO	MINIMO	TITULOS
European Paper	80	---------	78	-2	80	78	4750
Española del Zinc	440	---------	450	10	460	450	900
Europistas Conc.Espa.	1300	---------	1275	-25	1300	1265	44037
F.E.C.S.A. Serie A.	665	---------	669	4	669	665	344057
Filo, S. A.	1230	---------	1210	-20	1225	1210	2800
Financiera y Minera	1460	S. C.					
Finanzauto, S.A.	625	---------	601	-24	601	601	300
F. de C. y Contratas	11100	---------	11200	100	11200	11100	6480
Grupo Fosforera	1010	---------	1015	5	1015	1015	700
Gas Electricidad Ord.	4490	---------	4495	5	4495	4490	14000
Grupo Hispano Suiza	154	---------	151	-3	151	151	200
Hidr. del Cantábrico	2255	---------	2300	45	2305	2250	36948
Hidr. Cataluña	390	---------	395	5	395	390	1266
Hornos Ibéricos Alba	943	---------	944	1	945	935	1962
Huarte S.A.	1130	---------	1155	25	1155	1130	131561
Iberdrola, S. A.	763	---------	762	-1	762	757	942333
Industrias del Besós	1305	---------	1305	0	1305	1260	290
Koipe, S. A.	4950	---------	4950	0	4950	4950	200
Corporación Mapfre	5080	---------	5060	-20	5070	5020	13765
In. Metrop. V. Central	3785	---------	3790	5	3790	3750	13898
Nicolás Correa, S. A.	540	---------	530	-10	530	530	100
Nueva Montaña Quijano	162	---------	161	-1	162	158	9900
Nissan Motor Ibérica	362	---------	364	2	365	356	44587
Ocisa, S.A.	2530	---------	2450	-80	2550	2400	1500
Papelera Española	171	---------	172	1	172	169	13600
Bp Oil España, S. A.	4625	---------	4600	-25	4625	4600	301
Prima Inmobiliaria	275	---------	274	-1	275	270	2844
Prosegur, S. A.	2040	---------	1900	-140	2000	1900	1400
C. Comerciales Pryca	1465	---------	1465	0	1475	1455	71100
Radiotrónica, S. A.	1700	---------	1700	0	1730	1665	36300
Repsol, S. A.	3230	---------	3240	10	3245	3210	401046
Elec. Reuni. Zaragoza	1730	---------	1775	45	1775	1720	28573
Saltos del Nansa	5200	---------	5200	0	5200	5200	39
Sarrió, S. A.	410	---------	412	2	412	409	38049
La Seda de Barcelona	290	S. C.					
Sevillana Electricidad	472	---------	475	3	475	468	483660
Sniace	88	---------	89	1	90	86	39817
Sotogrande, S. A.	287	---------	294	7	298	283	6500
Tabacalera, S. A.	3930	---------	3875	-55	3910	3870	12707
Tableros de Fibras	700	---------	710	10	710	663	26500
Telefónica de España	1440	---------	1415	-25	1420	1405	1665440
Tubacex	161	---------	160	-1	160	156	33475
Española Acumu. Tudor	670	---------	652	-18	669	652	4325
Puleva Agro-Ganadera	930	---------	950	20	950	930	5900
Unión Eléctrica-Fenosa	453	---------	455	2	455	447	224380
La Unión y el Fénix	2580	---------	2500	-80	2580	2500	2620
Unipapel, S. A.	2900	---------	2930	30	2940	2890	5979
Uniland Cementera	3440	---------	3400	-40	3420	3400	200
Uralita, S. A.	826	---------	830	4	831	819	90831
Urban. y Transportes	275	---------	275	0	275	270	14300
Urbis Serie I	689	---------	695	6	695	685	2400
Portland Valderrivas	7960	---------	8000	40	8000	7910	5310
Vallehermoso, S. A.	1775	---------	1800	25	1805	1760	114264
V. Cementos Portland	11800	---------	11800	0	11800	11800	25
Vidrala, S. A.	1450	---------	1475	25	1480	1475	10250
Viscofán, S. A.	1660	---------	1675	15	1675	1630	102847
Electra de Viesgo	1850	---------	1830	-20	1850	1800	2483
Volkswagen	25500	S. C.					
Zardoya Otis, S. A.	11300	---------	11320	20	11400	11300	225

Suben: 62. Bajan: 36. Repiten: 20

Indice general: 262'35 (+ 0'71)

CAFES CABALLO BLANCO
ALBACETE

SIEMPRE HEMOS IDO AL GRANO
NATURALMENTE

Tienda en VAL-GENERAL

M.C.D.2022

El Ejército israelí intensificó ayer la "Operación Ajuste de Cuentas" para erradicar a los guerrilleros de "Hizbulá" de Líbano, con un ataque masivo en centros poblados

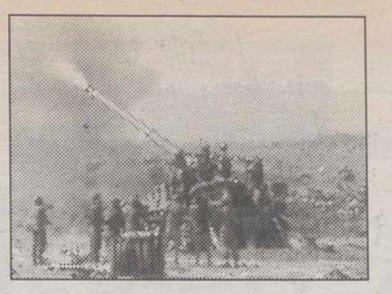

La aviación israelí hiere a cascos azules en el "Ajuste de cuentas'

Israel intensifica la guerra 'anti-Hizbula'

El Ejército israelí intensificó ayer martes, la "Operación Ajuste de Cuentas" para erradicar a los guerrilleros del grupo integrista "Hizbulá" de Líbano, con un ataque masivo en centros poblados del país vecino. El ataque se llevó a cabo con aviones y cañones, que según la radio estatal de Jerusalén desde el comienzo de la operación militar israelí el día 25 hasta ayer dispararon 5.000 obuses en Líbano, donde causaron al menos 60 muertos y cientos de heridos. Por su parte, el proiraní "Hizbulá" (Partido de Dios) lanzó en esos dos días 160 cohetes "Katiusha" contra poblaciones de Galilea, en el norte de Israel, donde murieron dos civiles y alrededor de 20 resultaron heridos.

JERUSALEN. (Efe).- Según comentaristas militares israelíes, el ataque masivo de ayer constituye la cuarta etapa de la "Operación Ajuste de Cuentas", que el primer ministro Isaac Rabin dijo que "duraría pocos días" pese a que los observadores no vislumbran el fin.

La primera etapa consistió en un ataque de la fuerza aérea israelí contra bases de los guerrilleros fuera de las aldeas libanesas.

Una vez que "Hizbulá" lanzó el mismo domingo "Katiushas" contra Galilea, el Ejército israelí emprendió la segunda etapa, en la que bombardeó con aviones y cañones aldeas del sur de Líbano, donde se atrincheraban los integristas proiraníes.

Israel lanzó la tercera etapa de la operación el lunes, cuando bombardeó los alrededores de otras localidades libanesas y advirtió a sus habitantes que se abandonaran, lo que hicieron al menos 120.000 aldeanos.

El objetivo de la "Operación Ajuste de Cuentas" es presionar a los ciudadanos libaneses, a su Gobierno y a Siria -que de hecho controla el país del cedro-, para que obliguen a "Hizbulá" a cesar el lanzamiento de "Katiushas" contra Galilea, que ese grupo disparó en varias ocasiones en los primeros cinco meses de este año, dijo el ministro israelí de Asuntos Exteriores, Simón Peres.

Por su parte, el presidente de la Comisión de Defensa y Exteriores, el general retirado Ori Or, afirmó que "existe la intención de atacar a Líbano por tierra, e Israel debe pensar en ello".

"Es importante que en Líbano sepan que existen todas las opciones", agregó Or.

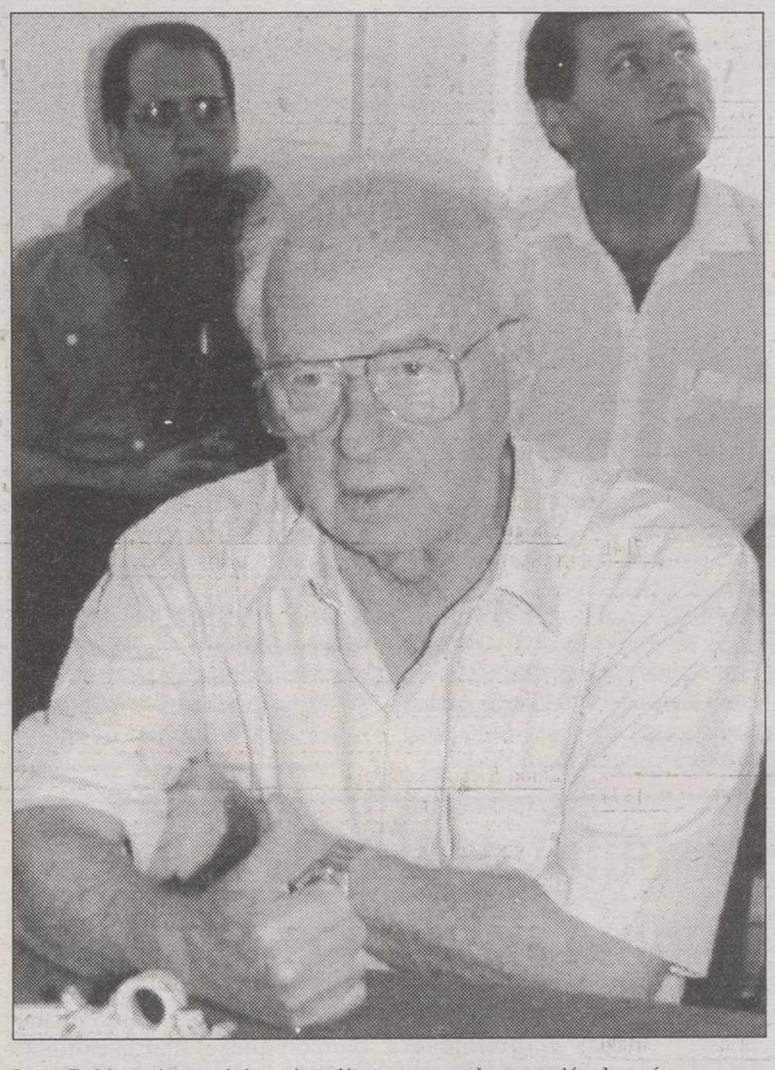

Isaac Rabin, primer ministro israelí asegura que la operación durará poco.

Conversaciones de paz

Por su parte, los dirigentes palestinos de los territorios ocupados condenaron unánimemente la operación militar israelí en Líbano y dijeron que el Gobierno de Rabin será responsable si a causa de ella fracasan las conversaciones de paz para Oriente Medio.

En opinión de Ghasan al-Khatib, miembro de la delegación palestina a las conversaciones de paz, "el ataque israelí a Líbano es una violación injustificada de la soberanía de un Estado árabe que debe ser frenada inmediatamente".

Al-Khatib agregó que "la operación militar israelí es un ataque dirigido al proceso de paz, y una indicación de la falta de seriedad y credibilidad de Israel respecto a las negociaciones en marcha".

"Si Israel aspira a garantizar la seguridad de sus habitantes en el norte y en el resto del país, debe saber que ésta no se logra con violencia, sino con una paz justa basada en la igualdad y no en la violación de los derechos humanos y nacionales de otros", dijo el miembro de la delegación palestina Sami Kilani.

El Ejército israelí continuaba ayer sus ataques ininterrumpidos contra el sur de Líbano para erradicar a los guerrilleros del integrista Partido de Dios (Hizbulá), en una operación militar cuyo final y consecuencias son inciertos.

La llamada "Operación Ajuste de Cuentas", lanzada por Israel el pasado domingo por la mañana ha causado ya 48 muertos y 160 heridos a causa de los ataques de la aviación y la artillería israelíes. Tan sólo ayer unas diez personas murieron y otras 60 resultaron heridas.

Por su parte, guerrileros de Hizbulá volvieron a lanzar, alrededor de las 10.45 hora local una salva de cohetes "Katiushas" contra Galilea, en el norte de Israel, tras siete horas de calma en la zona, que han causado dos heridos.

Tres cascos azules heridos

Tres "cascos azules" nepalíes de las Fuerzas de Interposición de la ONU en el sur de Líbano (FINUL) resultaron heridos durante un ataque de la aviación israelí cerca de la aldea de Heniyed, en la región meridonal de Tiro, según informó el capitán Mike Lindvall, portavoz adjunto de Naciones Unidas.

Según fuentes de la FINUL, unas 125.000 personas que viven en 25 aldeas bajo control de las Fuerzas de Interposición abandonaron sus hogares en las últimas horas.

Desde las 07.30 hora local unas 40 aldeas del macizo montañoso de Tufah, considerado feudo de las milicias integristas del Hizbulá, situado al este de la ciudad de Tiro, es objeto de continuos ataques israelíes.

Las fuerzas israelíes bombardearon también con cañones de 175 milímetros la región de Nabatiye, 54 kilómetros al sur de Beirut, donde han causado importantes daños materiales y víctimas, sin que se conozca su número.

El portavoz militar israelí confirmó a mediodía que el Ejército "ha comenzado a atacar objetivos del grupo integrista Hizbulá y de otras organizaciones terroristas junto a aldeas del sur del Líbano y dentro de éstas".

El portavoz agregó que el ataque dentro de las aldeas comenzó después de que el Ejército israelí hiciera un llamamiento a sus habitantes para que las abandonasen, y de tomar medidas para asegurar la evacuación.

Isaac Rabin reiteró que la operación militar de su país en Líbano "será breve y durará sólo unos días". Rabin desmentía así una información aparecida en el diario independiente israelí "Haaretz", basada en una fuente "muy allegada" al premier en el sentido de que la llamada "Operación Ajuste de Cuentas" puede durar hasta 2 semanas.

Warren Christopher.

Proceso de paz

El secretario norteamericano de Estado, Warren Christopher, llegó ayer precipitadamente a Washington para tratar de impedir la ruptura del proceso de paz de Oriente Medio, tras la violencia desatada en el sur de Líbano.

Christopher decidió suspender su gira por el sureste asiático y la participación en la conferencia ministerial anual de EEUU y Australia en Cairns (noreste) para regresar de inmediato a Washington, antes de comenzar el primero de agosto un viaje por varios países de Oriente Medio.

El Departamento de Estado anunció que Christopher decidió regresar a la capital norteamericana para comenzar una serie de consultas con los países árabes e Israel con el fin de intentar evitar que el proceso de paz quede abortado.

La violencia en el sur de Líbano prosiguía con gran intensidad con ataques israelíes ininterrumpidos sobre las posiciones del grupo guerrillero integrista proiraní Hizbulá. La denominada "Operación Ajuste de Cuentas" fue lanzada por Israel el pasado domingo y, de continuar, coincidiría con la presencia de Christopher en la zona, ya que tiene previsto llegar el domingo a El Cairo.

Ante los intensos ataques de la Fuerza Aérea y artillería israelí, los guerrilleros de Hizbulá continúan con el lanzamiento de cohetes "katiushas" sobre poblaciones del norte de Israel, como lo hicieron jornadas antes de la represalia israelí, causa de los ataques de éste último a partir del pasado domingo. Christopher decidió suspender su gira por el sureste asiático, después de hablar desde Singapur por teléfono con el presidente estadounidense, Bill Clinton, y con el primer ministro israelí, Isaac Rabín.

M.C.D.2022

Los representantes de las seis partes en conflicto dialogan en Ginebra

Los líderes ex yugoslavos se reúnen a hablar de paz

GINEBRA. (Efe).– Los líderes políticos de las seis partes implicadas en el conflicto de Bosnia-Herzegovina se reunieron ayer martes, según informó un portavoz oficial.

Según la misma fuentes, los jefes de las seis delegaciones se reunieron en torno a la misma mesa de negociaciones por mediación de los copresidentes de la Conferencia Internacional para la extinta Yugoslavia, David Owen y Thorvald Stoltenberg.

Esta es la primera vez que los tres líderes políticos bosnios y los presidentes de Croacia, Serbia y Montenegro se reúnen cara a cara en la presente ronda de negociaciones.

Esta reunión estuvo precedida de una serie de contactos bilaterales cuyo contenido no fue revelado por los portavoces de este foro negociador pero que aparentemente se tradujeron en "algunos avances positivos".

Los musulmanes bosnios estarían dispuestos a aceptar una confederación en Bosnia-Herzegovina, como desean serbios y croatas, "siempre que se trate de un Estado normal, no de tres miniestados étnicos", había declarado Mustafá Bijedic, miembro de la delegación.

Aceptar el término "Confederación" en vez del de "Federación" (como defendía hasta ahora la Presidencia bosnia) puede ser la clave de la única frase pronunciada ante la prensa por el presidente Alija Itzebegovic.

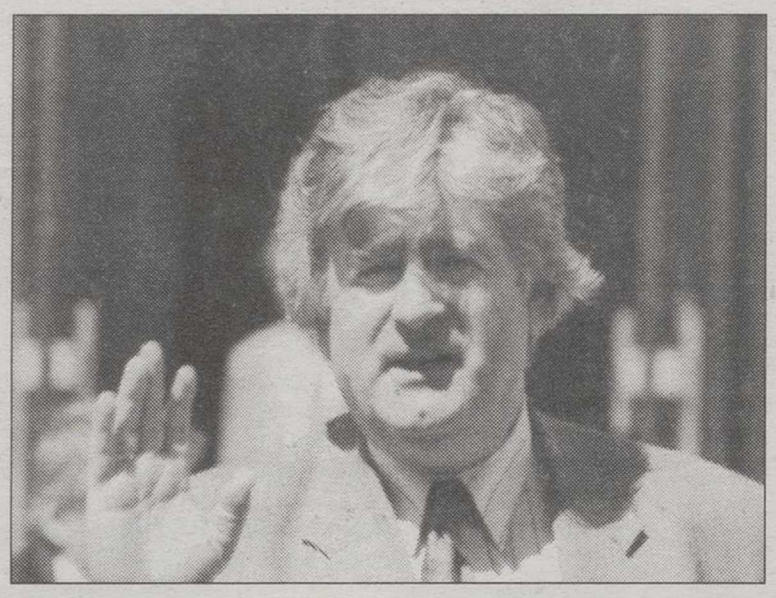

Radovan Karadzcic, líder de los serbios bosnios.

Por su parte, el presidente de Serbia, Slodoban Milosevic, había afirmado que el éxito de las negociaciones en Ginebra entre los protagonistas del conflicto bosnio dependerá de los avances que se obtengan con los mapas presentados por serbios y croatas y con el trazado de fronteras internas.

"Hasta que no se resuelvan los verdaderos obstáculos en estas negociaciones, es decir las cuestiones relativas al territorio, los caminos a la paz seguirán bloqueados, de ahí mi esperanza en que entremos a discutir seriamente de mapas", dijo Milosevic.

En las conversaciones, serbios y croatas han presentado un plan para la conversión de Bosnia en una confederación de tres Estados.

Mientras, a pesar de la tregua que debió entrar en vigor el domingo y las negociaciones de paz que se sostienen en Ginebra, prosigue la fuerte ofensiva serbia en torno a Brcko, ciudad de Bosnia septentrional situada cerca de la frontera con Croacia, informan fuentes musulmanas.

Fuentes serbio-bosnias transmitidas por la agencia de prensa yugoslava "Tanjug" aseguran que sus fuerzas avanzaron "en contraataque a la ofensiva musulmana" y que establecieron control sobre las localidades de Brka, Lipovac y Djukici, cerca de Brcko. "El territorio libre de Brcko acaba de pasar una de sus noches más difíciles, atacado por la artillería serbia con proyectiles de todos los calibres", según Radio Bosnia".

Operación aérea de la OTAN

La Alianza Atlántica espera iniciar "pronto" la operación militar de protección aérea de los "cascos azules" en Bosnia, para la que está preparada desde hace casi una semana, pero todavía no ha recibido la petición de la Organización de Naciones Unidas.

"Esperamos que la llamada de la ONU sea pronto, pero no tenemos ningún indicio de cuándo se producirá", dijo ayer martes, un portavoz de la OTAN.

"Hay un cierto sentido de urgencia en varios países, pero la Organización de Naciones Unidas no nos ha dicho nada y su demanda es absolutamente indispensable para que pongamos en marcha el dispositivo", añadió.

El ministro francés de Exteriores, Alain Juppé, ha pedido el inicio cuanto antes, de la operación de cobertura aérea, después del ataque del domingo a una de las bases de las Naciones Unidas en Sarajevo, utilizada por "cascos azules" franceses.

El ataque, del que se acusa a los militares serbios, no causó víctimas, pero destrozó varios vehículos blindados.

Castro anuncia una apertura económica "sin renunciar al socialismo"

LA HABANA. (Efe).– El presidente cubano Fidel Castro anunció anteanoche el inicio de una leve apertura económica que comenzará con la despenalización de la tenencia de divisas, pero advirtió que no se adoptarán medidas "desesperadas, ni aventureras" y que su Gobierno "no renunciará jamás al socialismo".

En uno de los discursos que mayor expectación ha despertado en los últimos años, Castro dijo también que se incrementarán los permisos a los ciudadanos cubanos residentes en el exterior para visitar a sus familiares en la isla y que habrá mas facilidades para las inversiones de capital extranjero.

Dejá claro que el único objetivo de estas medidas es "buscar y captar divisas por distintos caminos porque es una necesidad imperiosa y vital".

Y también insistió, una otra vez, en que hay que hacer "concesiones" para "salvar la Patria, la Revolución y las conquistas del Socialismo".

El lider cubano hizo un pormenorizado análisis de lo que había supuesto para Cuba la desintegración de la URSS y recalcó que los ingresos por exportaciones, que en los años ochenta eran de mas de 8.000 millones de dólares, fueron de 2.200 en 1992 y rondarán los 1.700 este año.

La última zafra

Confirmó que la última zafra azucarera apenas superó los cuatro millones de toneladas frente a los siete millones del año pasado, lo que supone para el país una pérdida de 450 millones de dólares en ingresos en divisas.

El presidente cubano, que en dias anteriores hizo especial hincapié en "el costo social y político" de estas medidas, reiteró que no le gustan y le resultan "antipáticas" porque "van a crear privilegios y sufrimos con los privilegios".

"Pero hace falta comprensión y no remordernos los higados", dijo Fidel ante las dos mil personas que acudieron al acto conmemorativo del cuarenta aniversario del asalto al cuartel Moncada, en Santiago de Cuba.

El acto se celebró, por primera vez en la historia de la revolución, en un recinto cerrado y no con la tradicional concentración masiva, pero fue transmitido en directo por los dos canales de televisión y las principales emisoras de radio.

Precisamente a ese auditorio, formado, sobre todo, por dirigentes, altos funcionarios, trabajadores destacados y algunos pocos invitados extranjeros, el líder cubano advirtió que "es a los revolucionarios a quienes se les va a pedir mayores sacrificios".

Y, aunque nadie duda de que esta tímida apertura va a aliviar la situación de muchos ciudadanos, lo cierto es que los mas leales al sistema pueden ser los menos beneficiados.

Major tilda de 'bastardos' a enemigos 'thatcheristas'

LONDRES. (Efe).–La tradicional imagen anodina del primer ministro británico, John Major, ha quedado disipada bajo los ecos de los insultos que el líder conservador dirige a sus enemigos en una conversación confidencial difundida en los medios de comunicación que ha avivado la crisis en el seno de los "tories".

En medio de los intentos por aplacar la rebelión de los conservadores "euroescépticos" que puso en juego la pasada semana el futuro del Gobierno, el insulto de "bastardos" dirigido por Major a los "thatcheristas" ha caído como una bomba.

El incidente también revela el lado oculto de un primer ministro, caricaturizado por el tono gris de sus alocuciones, que ha demostrado ser un humano con sangre en las venas y capaz de insultar a quienes le atacan.

Por cerca de 50 peniques el minuto, menos de un dólar, los británicos pueden escuchar al teléfono cómo los labios de Major pronuncian el calificativo "bastardos" con el que tildó a tres de sus ministros una vez concluido el pasado viernes el tenso debate del voto de confianza parlamentario.

Para los duros de oido o los amantes de la lectura reposada, los cuatro minutos de desenfadada charla confidencial entre primer ministro y el periodista Michael Brunson de la televisión ITN aparecen publicados en todos los periódicos populares, donde el "Daily Mirror" tiene la exclusiva de la conversación íntegra.

Además de "bastardos", el primer ministro bromea con otros calificativos poco agradables hacia los periodistas que insisten en descalificar las victoria políticas de Major.

"Lo que no entiendo es por qué un tipo indeciso y débil como yo consigue lo que se propone", sugiere Major en la cinta grabada.

Jasbulatov afirma que el cambio de rublos es ilegal

MOSCU. (Agencias).- De "ilegal" calificó el presidente del Parlamento ruso Ruslan Jasbulatov la reforma monetaria iniciada en Rusia.

Hablando ayer en Moscú ante 2.000 representantes de la economía y la política en Moscú, dijo que el pueblo había sufrido un grave shock.

Jasbulatov calificó de "confiscatoria" la reforma monetaria introducida imprevistamente el pasado sábado por el BCR. Presentes en la inauguracion de la Conferencia, que buscará fórmulas para sacar a Rusia de la profunda crisis económica en que se encuentra, estaban el vicepresidente Alexandr Rutskoi, el presidente del BCR, Viktor Guerashenko, y el presidente del Tribunal Constitucional, Valery Zorkin, entre la pléyade de economistas, políticos, diputados, y empresarios que participan en el foro.

Por su parte, el jefe del Banco Central ruso, Víctor Gerashchenko, reconoció en la misma reunión que, al fijar la cantidad de rublos canjeable, el Banco Central se había excedido en sus funciones. Añadió que la medida fue necesaria para frenar el torrente de rublos viejos que llegaban de los demás Estados de la CEI.

La nueva disposición monetaria permitía en un principio el canje de hasta 35.000 rublos al contado hasta el 7 de agosto. Al agudizarse las protestas, el presidente ruso Boris Yeltsin -que no habría sido informado en un principio suficientemente-, elevó a 100.000 la cantidad de rublos conjeables, y prolongó la fecha límite hasta fin de agosto.

Entretanto, la población se ha calmado un tanto, según informa la agencia Itar-Tass, aunque sigue habiendo problemas para suministrar nuevos rublos a las filiales bancarias.

Los billetes de 1961 a 1992 inclusive han quedado anulados. Sólo valen los de 1993.

M.C.D.2022

Víctor Espárrago confía en no pasar los apuros de la pasada temporada y espera "dar una alegría a la afición, que tanto nos ayudó en los momentos difíciles"

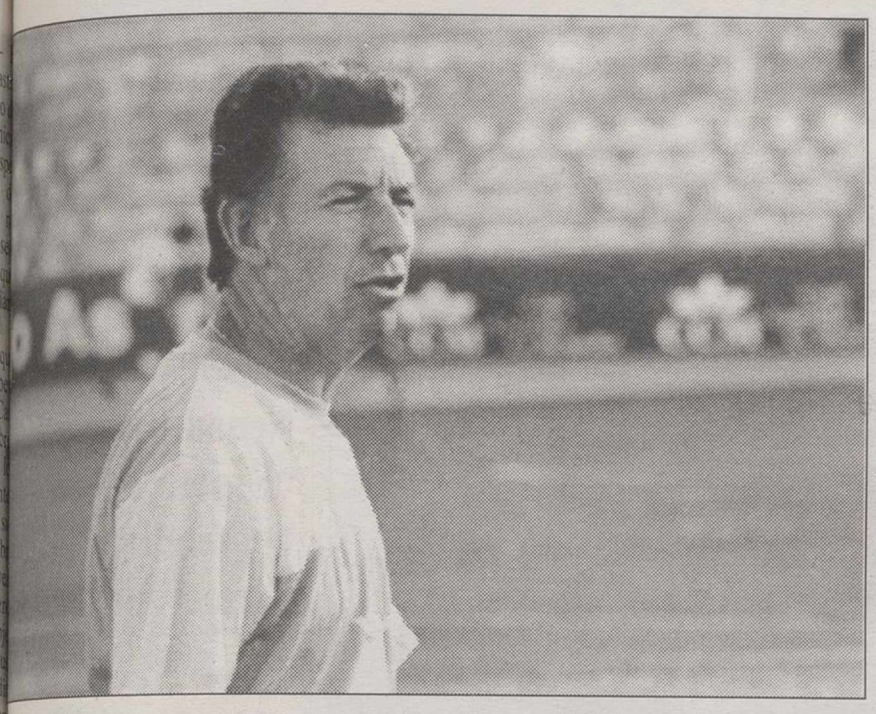

Espárrago intentará que el Albacete no pase los apuros del año pasado.

El reencuentro de los jugadores fue muy distendido.

RICARDO MONGE

Víctor Espárrago: "Pondremos dedicación, lucha y entrega"

"Vamos a dar una alegría a la afición"

La expedición del Albacete Balompié ya se encuentra en la localidad gaditana de Chiclana, lugar escogido para realizar la pretemporada. Antes de su partida tuvimos ocasión de dialogar largo y tendido con el entrenador del conjunto manchego, el uruguayo Víctor Espárrago, que afronta su segunda temporada al frente del primer equipo, pero esta vez desde el principio y no como el pasado año ya que llegó mediado el campeonato. Espárrago comienza la temporada con ilusión, afirmando que "este año vamos a dar una alegría a la afición".

Juan CARRIZO

La expedición con la primera plantilla del Albacete partió a primera hora de la mañana hacía Chiclana, lugar escogido por el cuadro técnico para realizar la pretemporada en el que permanecerán hasta el 5 de agosto, día de la presentación oficial del equipo en Carlos Belmonte.

Antes de su partida tuvimos oportunidad de hablar con el entrenador del equipo, Víctor Espárrago.

El técnico uruguayo se muestra muy optimista de cara a esta nueva temporada: "Todos pretendemos que no pasemos los apuros de la pasada temporada. Esperemos que arranquemos bien a pesar de tener un calendario un tanto complicado al principio (Bilbao, Barcelona, Zaragoza y Osasuna), pero tenemos que jugar todos contra todos y lo importante es comenzar bien no cargarnos con negativos que después nos lleven a jugar nerviosos".

No pasar apuros finales

"Vamos a realizar un exhaustivo trabajo de mentalización y esperamos no pasar los apuros que pasamos en las últimas fechas con la promoción ya que la verdad es que pusimos a prueba todos los corazones de Albacete", afirmó Espárrago, quien añadió que en Uruguay también se siguió con mucha expectación esta promoción.

"Cuando uno mira atrás es cuando saborea la permanencia, pero es preferible no mirar atrás y hacer una campaña regular, manteniéndonos en una zona templada", dijo.

Sobre la no renovación de Julián Rubio en el puesto de secretario técnico, Espárrago se mostró muy soprendido con esta noticia. "Ha sido una sorpresa pues cuando me fui programamos todo lo de los fichajes y la pretemporada, incluso me llamaba todos los días a casa para informarme de todo lo que iba aconteciendo y cuando llego a Albacete me encuentro con la sorpresa de que ya no estaba".

"Julián Rubio estaba haciendo un trabajo eficiente y lo hizo hasta el mismo día en que se fue. Es una lástima", añadió.

"El objetivo es conseguir 34 puntos lo antes posible"

Sobre los objetivos que se plantea el Albacete para la temporada 93-94, Víctor Espárrago manifestó que "la afición de Albacete se merece que este año no le demos dolores de cabeza. El año pasado la afición se portó correctamente, incluso en partidos que jugamos mal los aficionados ayudaron y sólo les pido que continúen así. Nosotros vamos a tratar de brindarles los partidos cada domingo. Que venga a disfrutrar y ver un espectáculo y no se vayan amargados".

Alegría para la afición

"Esta es nuestra idea", matizó. Que después no nos salga es otra cosa, pero por intenciones, dedicación y por lucha y entrega pienso que la afición de Albacete nunca va a tener que decir nada del Albacete, por lo menos mientras yo esté aquí. La afición del Alba se merece que este año le demos una alegría", comentó Espárrago.

Para Víctor Espárrago el principal objetivo es "alcanzar la suma de 34 puntos lo antes posible, luego, ya en una zona templada, se pueden buscar más cosas".

En lo que se refiere a los entrenamientos de pretemporada Espárrago añadió que "se realizarán a las ocho de la mañana y a las ocho de la tarde por ser las horas en las que mejor clima podemos encontrar. Las temperaturas son altas y tenemos que aprovechar las horas frescas. Trabajaremos fuerte a estas horas y descansaremos bastante".

Turrén: "Esperemos que este año sea más sosegado"

El preparador físico del Albacete, Modesto Turrén, ha preparado una dura pretemporada para la primera plantilla y es que poner a punto a todos los hombres será clave para, conforme avance la temporada, evitar las tan temidas lesiones que el año pasado pasaron factura a casi todos los jugadores.

Según Turrén, los primeros días "se empezará a trabajar en el acondicionamiento físico básico, principalmente en fuerza y resistencia general. El contacto con el balón va a ser mínimo inicialmente, pero no lo podemos descuidar al tener que jugar partidos en pocos días". Sobre la concentración, el "profesor" manifestó que "hay lugares en la costa mediterranea que son ideales para nuestra forma de entrenar y Chiclana es uno de ellos". Los requisitos requeridos por el cuadro técnico para realizar la pretemporada se basaban en "tener una playa amplia, hotel con posibilidades de descanso, buena alimentación y un campo de golf, que para correr resulta ideal".

Modesto Turrén.

M.C.D.2022

El cancerbero no viajó con el resto de la expedición a la concentración de pretemporada

Marcos negocia su traspaso a otro equipo

J.C.

El tercer guardameta del Albacete Balompié, Fernando Marcos, no viajó con el resto de la plantilla ya que está negociando su traspaso o cesión con otro club.

El jugador, que fue incluido en la lista de transferibles, ha pasado dos temporadas en el Albacete prácticamente en blanco, lo que ha significado una situación casi insostenible para al jugador que, al ser joven, tiene un buen futuro por delante, siempre y cuando pueda coger experiencia jugando minutos.

De ahí que el jugador haya decidido buscarse otro club en el que poder jugar. Puestos en contacto con Marcos, el cancerbero del Albacete no quiso desvelar cual podría ser su próximo destino, pero aseguró pronto se conocerá el resultado de las conversaciones.

Marcos, junto a Alejandro, Geli y Menéndez en la foto, no viajó a la concentración. RICARDO MONGE

Oliete

Otro de los hombres que puede abandonar la disciplina del Albacete es Francisco Javier Oliete. Las lesiones fueron un gran hándicap para el jugador aragonés, lo que le mantuvo casi toda la temporada en el dique seco y puede que sea también una de las razones por las que el club lo ha incluido en la lista de transferibles.

Varios clubes pugan por hacerse con sus servicios, siendo la opción del Lleida que parece sonar más fuerte. El jugador marcharía a este equipo en calidad de cedido, aunque otros clubes, como el Valladolid, también parecen interesados en su contratación.

Sobre la posibilidad de ir cedido o traspasado, Oliete comentó que "eso depende del equipo en el que recale, pues en uno me interesa ir cedido y en otro traspasado".

De momento Oliete ha iniciado en Chiclana la pretemporada con el Albacete, aunque es posible que pronto quede desvelado su nuevo destino.

La plantilla del Albacete ya entrenó ayer en Chiclana

El Albacete realizó ayer, a las 19,30 horas, su primer entrenamiento en Chiclana, después de llegar a dicha localidad gaditana sobre las 14 horas. La plantilla tiene previsto entrenar a primera hora de la mañana y a última de la tarde, para aprovechar las horas más frescas del día. El Alba jugará el domingo su primer amistoso frente el San Fernando.

Balaguer: "Siempre lo he tenido difícil y ahora no va a ser diferente"

J.C.

Juan Carlos Balaguer, cancerbero del Albacete Balompié, renovó con el club por tres temporadas, y según el mismo "con el lío de la renovación las vacaciones me han parecido muy cortas".

Balaguer se hizo con la titularidad con la llegada de Espárrago y la mantuvo hasta el final de la temporada, siendo una de las piezas fundamentales en los últimos partidos gracias a sus acertadas intervenciones.

Ahora el valenciano tendrá que disputarse el puesto con un viejo conocido, Luis Gabelo Conejo. "Recibí la noticia de su vuelta con sorpresa y para mí no supone nada nuevo, pues siempre me lo he tenido difícil, por lo que seguiré trabajando como hasta ahora", dijo Balaguer.

El cancerbero del Albacete manifestó que "no se puede comparar la época de Segunda y Primera con Conejo pues antes no había jugado y la gente no me conocía muy bien. Ahora, después de la temporada que he hecho, las cosas van a ser un poco diferentes, aunque como siempre el que tiene la última palabra es el míster".

Optimismo

Balaguer afrontar esta nueva temporada con "mucho optimismo. Voy a intentar trabajar, jugar el mayor número de partidos posibles y demostrar que puedo jugar en el Albacete".

En lo que se refiere al equipo, el portero valenciano dijo: "Ha habido novedades, han pasado cosas, se ha realizado el fichaje de gente que conocemos bien, por los últimos partidos y Alejandro que al ser de Albacete ya lo conocíamos todos; y en definitiva vamos a intentar que este año no pasemos los problemas del año pasado".

Juan Carlos Balaguer.

Sobre la no renovación de Julián Rubio, Balaguer afirmó que "cada año pasa algo. Julián comenzó de entrenador, luego fue secretario técnico y ahora lo han cesado o se ha ido y nada, son cosas de la directiva y en las que los jugadores no tenemos que entrar".

"Catali, un gran compañero"

Finalmente, sobre la baja del carismático Catali, Balaguer añadió que "Catali es un gran amigo y un gran compañero y por eso es una pena el no tenerlo con nosotros. Al final ha recalado en el Toledo y pienso que todavía tiene cuerda para jugar dos o tres años más. Si Dios quiere, antes de que yo me marche del Albacete, espero tenerlo de técnico o de lo que sea".

Nenad Bjeliça.

Nenad Bjeliça: "Espero ser un hombre importante para el Albacete"

J.C.

El croata Nenad Bjeliça se ha quedado finalmente en el Albacete y parecer que de principio entra totalmente en los planes de Víctor Espárrago.

Bjeliça, que pasó las vacaciones en su país con la familia, manifestó que "desde mayo sabía que iba a continuar en el Albacete. De principio iba a realizar la pretemporada y luego vería, pero ahora dicen que voy a jugar este año y por ello voy a luchar".

El principal hándicap que encontró Bjeliça en su llegada a Albacete fue la preparación física, por lo que nunca tuvo una continuidad en sus apariciones. Comenzar desde el principio con el equipo será sin duda beneficioso para este jugador que todavía no ha podido demostrar sus habilidades.

"El año pasado no estaba preparado físicamente y sin jugar, sólo con los entrenamientos, era difícil prepararme. Este año todos empezamos de cero y yo me he entrenado con mi equipo en mi país para empezar en las mejors condiciones", dijo Bjeliça.

"Sólo necesito confianza"

El croata espera despuntar de una vez por todas en esta temporada. "Espero mucho de este año y ser un hombre importante para el Albacete, no como el año pasado".

Con la falta de Zalazar, Bjeliça lo tiene fácil para comenzar jugando. "Espero comenzar la temporada jugando pues el año pasado, al no jugar casi nada, no tienes oportunidades para presentar tus habilidades. En los partidos de la pretemporada espero alcanzar la confianza del entrenador y ser titular en el comienzo del campeonato".

"Sólo necesito la confianza del entrenador y de la gente que viene a ver los partidos para poder demostrar el fútbol que llevó dentro. Si tengo la oportunidad, Albacete estará contento conmigo", afirmó Nenad Bjeliça.

M.C.D.2022

os árbitros albaceteños les ha sentado muy mal la nueva limitación de edad

Malestar por la nueva eglamentación arbitral

F.J. ONRUBIA

Para los árbitros de fútbol, emporada que va a comen- puede estar inmersa en la émica, surgida debido al vo reglamento de la orga- ación arbitral dictado por la l Federación Española de bol, sobre todo en los pun- que hacen referencia a las des máximas para acceder ertas categorías.

Así tenemos que para acce- r a Primera División la edad e será de 41 años; 37 para gunda; 34 para Segunda B; para Tercera; 31 para gional Preferente y 30 para mera Regional.

También se han reducido las ntillas mediante una elimi- ión brusca, estableciendo e serán 22 árbitros los que ian partidos de Primera, 22 itros en Segunda y 140 en gunda B, formando cuerpos eciales de jueces de línea, n 44 para las categorías de te, y presentando otra modi- ación importante, como es implantación del cuarto árbi- para las categorías Primera Segunda División, que serán legiados de Segunda B.

LA TRIBUNA se puso en ntacto con el máximo man- tario de los árbitros albace- ños, el actual delegado y árbitro Alejandro Buendía drígueez, con el que habla- os largo y tendido.

Pregunta.- ¿Qué balance dría sacar de la temporada alizada?

Respuesta.- Tiene su lado sitivo y negativo, pero quizás ebido a las reformas sea nega- vo, aunque lo es para todas s delegaciones con la reduc- ión de árbitros por el límite e edad, junto con la reducción e plantillas, aunque Delega- ión de Albacete sigue man- eniendo su peso específico en Comité Territorial por la alidad de sus árbitros. Espero ue de cara al año que viene odamos estabilizarnos y tra- bajar con gente joven.

P.- ¿Cómo ha sentado en los árbitros la implantación del tope de las edades?

R.- Ha sentado mal, por la forma como se ha hecho, ya que no es lógico que a mitad de temporada los reglamentos sean modificados sin contar con nadie. La limitación de edad es una medida que a largo plazo podría ser positiva pero las bases no están bien sentadas para sostener el cambio brusco.

P.- ¿Con esta medida, se perjudicará al fútbol modesto?

R.- Con la nueva reglamentación difícilmente se podrán mantener los 22 árbitros de élite. Hay que empezar por los cimientos y conectar con la gente joven, que cada vez hay menos, porque a los árbitros se les maltrata bastante. La élite puede durar uno o dos años y la incognita es si hay gente que pueda sustituirlos, y yo creo que no.

Los árbitros albaceteños son muy bien considerados en toda la región.

Buendía: "El nivel arbitral en Albacete es alto"

F.J.O.

Alejandro Buendía Rodríguez, que es el encargado de comandar a la gran familia arbitral albaceteña, a la que pertenecen unas 140 personas, opina que la actitud de la gente con los árbitros en los campos de fútbol ha cambiado desde hace algunos años.

"El comportamiento de la gente en los campos de fútbol ha cambiado, ahora son más cívicos, pues aunque siguen las bromas y los insultos, la cultura de la gente ha mejorado y las agresiones no se suelen producir frecuentemente, además de poder contar con la colaboración de las fuerzas del orden público", afirmó.

El nivel arbitral en Albacete es bastante alto, según manifestó el delegado del Comité Territorial de Arbitros en nuestra ciudad: "Siempre nos hemos jactado de tener un nivel alto y actualmente ese nivel se sigue manteniendo. El árbitro albaceteño es un colegiado muy considerado por las demás delegaciones".

Ernesto Moreno podría regresar al Tecnur CABA para jugar en Primera

J.C.

El alero Ernesto Moreno, que ya jugó con el CABA hace dos temporadas, podría regresar al club albaceteño para jugar en la Primera División B, según nos confirmaron ayer fuentes del club.

Las negociaciones con el alero madrileño están muy avanzadas y es posible que pronto pueda confirmarse su fichaje. En el club esperan que para hoy Angel Codón ya haya regresado de sus vacaciones y se puedan ir cerrando los fichejes necesario para completar la plantilla.

De momento el equipo cuenta con los senior Paco Vayá, Luis Vidal y Manolo Ródenas y con los sub–23 Jesús Cimas, Oscar González y Azorín.

La Federación ha aumentado el número de licencias de 11 a 12 por lo que la plantilla, que iba a quedar un poco ajustada, podrá contar con otro refuerzo.

En lo que se refiere al extranjero el club tiene contactos con varios jugadores, entre ellos el pívot Stacey Williams, de 23 años y 2,08 m., pero no quieren precipitarse en esta operación tan delicada.

Estudiantes jugará en el Torneo de Feria

La presencia del Estudiantes en el Torneo de Feria está prácticamente confirmada y el conjunto madrileño jugará en Albacete el próximo día 10 de septiembre. Su rival será seguramente la Cibona de Zagreb, aunque también suena el nombre del Panathinaikos griego.

Por su parte el Tecnur CABA ultima un partido amistoso en estas fechas frente a un conjunto de la Primera División A, en el que se pondrá a prueba al nuevo equipo cabista.

HIGINIO OLIVARES
CEHS
CENTRO DE ESTUDIOS SUPERIORES
NUESTROS RESULTADOS NOS AVALAN
INFORMATE EN: Marqués de Villores, 18. Tel. 23 31 11. Albacete

COMO ESTUDIAR CON EXITO
* Inauguramos nuestro "Gabinete de técnicas de estudio"
* En sólo 8 sesiones aprenderás cómo sacar el mayor rendimiento a tus horas de estudio.
* Clases impartidas por Psicólogos.
* Grupos reducidos.

Cada 2 seg. muere un niño

Cada 2 seg. muere un niño en el mundo por falta de ayuda. ¿Cuánto tiempo vas a esperar para ayudarles? Hazte COLABORADOR de AYUDA EN ACCION y con sólo 70 ptas al día podrás asegurar la vida de millones de niños.

¡AYUDALES! NO HAY TIEMPO QUE PERDER.

RECORTA Y ENVIA ESTE CUPON A:
DESEO INFORMACION SIN COMPROMISO.
NOMBRE Y APELLIDOS
DIRECCION
C.P.
CIUDAD
TELF.
A-105

Ayuda en Acción
Barquillo, 8, 1º dcha., 28004 Madrid, Tel. (91) 523 23 35, Fax (91) 523 25 29
Travesera de Gracia, 8, 08021 Barcelona, Tel. (93) 202 11 42

M.C.D.2022

Mendoza anunció el fichaje de un "jugador sorpresa" que podría ser Peter Dubovski

El Real Madrid se presentó ante su afición

MADRID (Efe).- Ramón Mendoza, presidente del Real Madrid, anunció ayer el fichaje de un "jugador sorpresa", que hará público en las próximas horas, en el acto de presentación de la plantilla de su equipo en el estadio Santiago Bernabéu, ante cerca de 35.000 seguidores.

Mendoza, quien lucía un reluciente bronceado, prometió a los aficionados que aguantaron el calor reinante -38 grados- el refuerzo de un mediocampista europeo con vocación ofensiva.

"Será un futbolista que viene de un país que fue del este y que ahora ya no lo es. Ha venido al Real Madrid en un paracaidas. No nos gastaremos un sólo duro más", subrayó Mendoza.

Peter Dubovski, de 21 años, es el objetivo del Real Madrid para la próxima temporada. Dubovski actuaba hasta ahora en el Slovan de Bratislava, donde jugó las últimas campañas.

El eslovaco quedó clasificado en octava posición del Trofeo Bravo, que otorga la revista italiana Guerin Sportivo al mejor jugador menor de 24 años.

Dubovski jugó contra el Real Madrid hace dos temporadas en la primera eliminatoria de la Copa de la UEFA, donde cayó eliminado ante el que podría ser ahora su nuevo equipo y este año se ha proclamado campeón de la última liga checoslovaca.

En Eslovaquia, Dubovski ha sido considerado como uno de los mejores jugadores del país, y destaca por su gran clase y técnica individual.

Muchos aficionados se acercaron a la presención oficial del Real Madrid.

Vitor y Alkorta, novedades

La presencia de Claudemir Vitor, procedente del Sao Paulo y de Rafael Alkorta, del Athletic de Bilbao, fueron las novedades más destacadas de la plantilla madridista, en la que también se incluyen los ascensos de Jesús Velasco y el meta Carlos Cano, procedente del filial. El internacional juvenil Dani realizará la pretemporada a las órdenes de Benito Floro.

Vitor y Alkorta vistieron la camiseta con el número cuatro e incluso se sentaron juntos en la fotografía de rigor junto al resto de sus compañeros, recién llegados de sus destinos vacacionales.

"Os pido", dijo Mendoza a los socios, "que apoyéis al máximo a los jugadores en este estadio maravilloso". "Nuestro máximo objetivo será el de ganar el título de Liga", apostilló Mendoza.

Benito Floro, en su breve intervención pública, señaló que no era partidario de prometer la consecución de un título. "Sólo os garantizo que la plantilla va a trabajar muy duro, con ilusión y ganas. Pido la colaboración de la afición, el motor de este equipo", comentó Floro.

Manuel Sanchis, capitán del Real Madrid, se dirigió a los aficionados con una frase muy escueta: "Os prometo trabajo para que nos sigáis apoyando de la misma forma que hasta ahora".

Floro dirigió una suave sesión de entrenamiento y dividió a sus jugadores en dos equipos que disputaron un encuentro informal. Juan José Maqueda, en período de recuperación, no participó al mismo ritmo que los demás jugadores. De los 27 jugadores que se presentaron ayer, nueve han nacido en Madrid.

Reconocimiento médico

La plantilla del Real Madrid, incluido el cuerpo técnico, pasó sin problemas por la mañana en la Ciudad Deportiva la pertinente revisión médica tras el regreso vacacional.

Los jugadores acudieron en ayunas y se sometieron a un análisis de sangre y otro de orina. José Martinez "Pirri", médico del Real Madrid, dijo que toda la plantilla había sido sometida a los citados análisis, y que no había habido ningún problema.

A partir de hoy se les hará pasar las pruebas de peso, resistencia física, cardiovasculáres, etcétera.

El reciente fichaje brasileño del Real Madrid Claudeomir Vitor, que en un principio viene cedido hasta diciembre, dijo que estaba muy feliz, y que su intención es "hacerse un hueco en el equipo titular".

Preguntado sobre la sorprendente derrota que sufrió su selección el pasado domingo frente al equipo de Bolivia dijo que la consideraba normal porque "el equipo jugó muy mal".

Jesús Castro, exportero del Sporting dio su vida por la de un niño

GIJON (Efe).- El fallecimiento en la tarde de antesdeayer de Jesús Castro exportero del Sporting de Gijón al que perteneció durante 18 temporadas, tras salvar a un niño de morir ahogado, pone el punto culminante a una serie de hechos desafortunados vividos por los hermanos Castro, Jesús y Enrique, "Quini", fuera de los terrenos de juego.

"Chusi" Castro, uno de los mejores porteros de la historia del Sporting, destacó, según todos los que le conocieron, por su humildad y sobriedad tanto dentro como fuera de los terrenos de juego.

De él cuentan sus ex compañeros que llegaba a ruborizarse cuando los aficionados que acudían a los encuentros del Sporting aplaudían alguna de sus intervenciones, lo que le costó el apelativo cariñoso de "manzanón".

Su forma de actuar bajo los palos era fiel reflejo de lo que sería su vida, siempre en el lugar preciso para, sin alardes, resolver con acierto las situaciones más comprometidas.

El primer contratiempo que perturbó a la familia Castro se produjo el 1 de marzo de 1981, cuando Enrique formaba parte de la primera plantilla del Fútbol Club Barcelona y fue secuestrado por un grupo de delincuentes comunes.

El Fútbol Club Barcelona abonó seis días más tarde los cien millones de pesetas solicitados por los secuestradores, pero éstos no se pusieron en contacto con la familia ni con el club hasta que, finalmente, el 25 de marzo la Policía localizó el lugar donde estaba retenido el entonces jugador blaugrana y logró liberarlo.

El secuestro afectó profundamente tanto a Quini como a Jesús, que vivió en la Ciudad Condal durante los días que su hermano permaneció retenido, pese a las innumerables muestras de apoyo que se vivieron en los días siguientes.

Otro de los momentos amargos de la vida de Jesús Castro fue su marcha del Sporting cuando una hernia discal le alejó definitivamente de los campos de juego.

Su marcha de la entidad rojiblanca, en la que había permanecido 18 años, no fue por la puerta grande, como debía, sino que una diferencia de criterios con el entonces presidente Manuel Vega Arango motivó que no se le realizara un partido de despedida.

Jesús Castro, aunque siguió vinculado al Sporting algún tiempo, finalmente acabó, según sus conocidos más próximos, hastiado del mundo del fútbol, hasta el punto de desligarse totalmente de él.

Después de abandonar el Sporting, Castro fue el primer jugador español al que se le reconoció, no sin haber pleiteado durante largo tiempo, el derecho a recibir una pensión por incapacidad laboral permanente.

El carácter de los hermanos Castro les granjeó en el fútbol multitud de amigos y numerosos momentos felices, aunque esta buena estrella pareció declinar a medida que se alejaban de los terrenos de juego.

Finalmente, en un último gesto de generosidad, "Chusi" Castro perdió la vida intentando salvar la vida de un niño a punto de ahogarse, aunque él no pudo regresar con vida a la orilla de playa cántabra de Pechón tras ser empujado por una ola de la que no pudo salvarse.

Javier Sotomayor.

Atletismo: Sotomayor batió en Salamanca su propio récord de salto de altura

SALAMANCA (Efe).- El cubano Javier Sotomayor batió hoy por segunda vez en Salamanca el récord mundial de altura y eclipsó, con un portentoso salto de 2,45 metros, el registro de 8,70 en longitud conseguido por el estadounidense Mike Powell, que constituye la mejor marca mundial del año.

El record de Sotomayor, unido a las mejores marcas mundiales del año logradas por Powell y por la colombiana Ximena Restrepo (50.37 en 400 metros) y a la plusmarca española de 800 metros a cargo de Luis Javier González colocaron al Gran Premio Diputación de Salamanca al frente de las reuniones españolas.

Los aficionados salmantinos recordaban todavía el júbilo incontenible de Javier Sotomayor, que por entonces contaba veinte años, cuando al atardecer del 8 de septiembre de 1988 se convirtió en plusmarquista mundial en estas mismas pistas del Helmántico.

La reunión salmantina dejó aquél año un recuerdo imborrable en el atleta de Limonar, quien meses después comentaba su predilección sentimental por la ciudad universitaria frente a otras competiciones de mayor renombre.

Sotomayor logró su nuevo récord en cuatro saltos. Empezó en 2,23, continuó con 2,32 y, ya solo en competición, saltó 2,38, siempre al primer intento. Haciendo signos de aprobación con la cabeza, ordenó que el listón se situara en 2,45 metros. Falló a la primera, pero la barra resistió el roce de su cuerpo en la segunda.

Powell consiguió hoy en Salamanca la segunda mejor marca de su vida (8,70), en un corcurso que perdió interés al lesionarse el cubano Iván Pedroso en su quinto salto.

Hasta ese momento el norteamericano había mantenido a raya a su joven adversario, que, a sus 20 años, podría subir al podio en los próximos Mundiales de Stuttgart (Alemania) si le respetan las lesiones.

M.C.D.2022

Athletic de Bilbao se presentó el lunes en San Mamés con una sonora bronca para Lertxundi.

"Siempre que el Athletic logre ser una institución económicamente sólida"

Lertxundi: "No habrá más venta de jugadores"

BILBAO (Efe).– José Julián Lertxundi, presidente del Athletic de Bilbao, aseguró ayer que su club no venderá más jugadores si logra ser "una institución económicamente sólida", para lo cual solicitó que todos pongan "su granito de arena".

"No hay más receta que hacer un pequeño escote", aseguró Lertxundi, quien subrayó que él también era contrario a la venta de Alkorta, pero que tuvo que "ceder ante la realidad".

El presidente bilbaíno, que el lunes fue objeto en San Mamés de una sonora pitada y lanzamiento de tomates y monedas en la presentación del equipo, destacó que este hecho le había producido "tristeza". "Hay que tener aguante y saber soportar estas situaciones dignamente. No he pensado en marcharme, porque tengo mucha dignidad, orgullo y valentía", agregó.

Según señaló, muchos socios del club "entienden la situación del Athletic y saben que el mantenimiento de jugadores se hace a base de dinero".

Lertxundi mostró su confianza en que esta situación no influya en la estabilidad de la plantilla, aunque reconoció que "no es bueno para el equipo que haya barullo".

En cuanto a las recientes operaciones de venta de Alkorta y compra de Larrainzar, Lertxundi subrayó que el Athletic ha recibido ya 250 millones del Real Madrid y que el contrato del jugador navarro tiene una cláusula de rescisión por valor de 500 millones de pesetas.

El presidente del Athletic anunció su intención de convocar en noviembre una Asamblea Extraordinaria para tratar sobre la situación económica del club y las soluciones para el futuro.

"Nuestra situación patrimonial es espléndida, lo preocupante es el balance anual de ingresos-gastos. No funciona la cantidad recaudada por cuotas de socios, que es muy baja", indicó.

En su opinión, sería necesario que el club ingresara un 50 por ciento más en concepto de cuotas de socios para mantener equilibrado el presupuesto y no tener que recurrir a la venta de jugadores.

Cara a la Asamblea Ordinaria, que tendrá lugar posiblemente el 2 de septiembre, Lertxundi adelantó que presentará un presupuesto aproximado de 1.950 millones de pesetas, un balance con un pequeño superávit y una propuesta "modesta" de subida de cuotas.

Heynckes: "No será demasiado complicado cubrir el hueco dejado por Alkorta"

BILBAO (Efe).– Jupp Heynckes, entrenador del Athletic de Bilbao, manifestó ayer que no "será demasiado complicado" cubrir el hueco dejado por el traspaso del defensa Rafael Alkorta al Real Madrid.

"Alkorta es una pérdida muy importante porque es un gran jugador, pero tengo confianza en que, con el rodaje de los partidos de pretemporada, Larrainzar y Karanka puedan sustituirle", explicó el técnico alemán del conjunto bilbaíno.

Heynckes admitió que no había vivido anteriormente una situación como la producida el lunes en el acto de presentación de San Mamés, cuando los aficionados impidieron que el presidente del club tomara la palabra en protesta por el traspaso de Alkorta al Real Madrid.

"Entiendo que la afición tiene derecho a protestar y sabía que iba a haber esta reacción, pero quizás ha sido muy fuerte", destacó.

El entrenador alemán resaltó que "nadie ha podido evitar el traspaso" y mostró su confianza en que con los partidos y los resultados, la gente cambie de opinión.

La posibilidad de un refuerzo, una utopía

Según señaló, sería deseable que el Athletic de Bilbao se reforzara con un jugador de ataque, aunque dijo que esta posibilidad es una "utopía", ya que "la mayor parte de los jugadores vascos ya tienen contrato".

Respecto a las posibilidades de su equipo para la próxima temporada, expresó su deseo de "obtener un rendimiento parecido al del año pasado".

Jupp Heynckes solicitó la ayuda del público para alcanzar buenos resultados esta temporada y comentó, en este sentido, que la afición del Athletic de Bilbao "es extraordinaria, pero muy exigente".

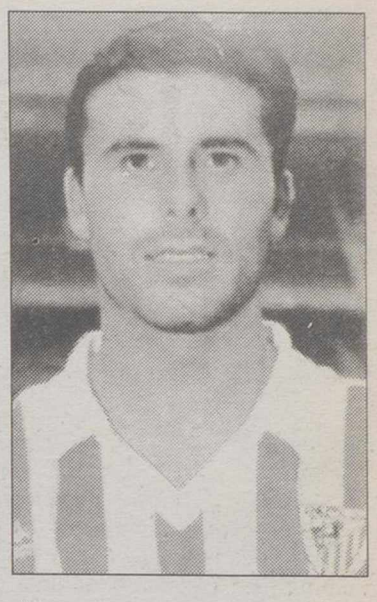

Alkorta.

Rafael Alkorta: "No me siento culpable de la tomatada a Lertxundi"

MADRID (Efe).– Rafael Alkorta, jugador del Real Madrid, manifestó ayer que no se siente culpable de la tomatada con la que fue recibido ayer el presidente de su antiguo club, José Julián Lertxundi, en la presentación oficial del Athletic de Bilbao.

"Tuvo que ser un palo para él lo de ayer, pero yo ya me imaginaba la repercusión social que iba a tener todo esto", comentó. "Quizás el señor Lertxundi no esperaba tanto, pero tiene que aguantar esas cosas y respetar al aficionado, que al final es el que va al campo y el que está con el equipo".

Sobre las perspectivas de futuro en su nuevo club, el central internacional dijo que trabajará para hacerse un hueco en el equipo, pero que tendrá que pelear para ello "con jugadores muy buenos".

Rafael Alkorta reconoció que el cambio de equipo también supone un cambio de objetivos: "El haber sido fichado por un equipo grande que tiene aspiraciones diferentes a las del Athletic de Bilbao me va a obligar a cambiar de mentalidad. En nuestro club éramos realistas, sabíamos hasta donde podíamos llegar y lo hacíamos todos lo mejor posible dando lo máximo en el campo. En cambio aquí", añadió, "la meta no tiene límites."

Latorre: "Vengo con ganas de darlo todo por el Tenerife"

MADRID (Efe).– El argentino Diego Latorre, jugador del Tenerife, dijo ayer que se incorporará al equipo con las ganas de rendir al máximo, y que para ello ha estado trabajando durante casi un mes con Javier Valdecanto, preparador físico de Maradona.

El jugador aseguró que Jorge Valdano, entrenador del Tenerife tiene una "confianza ciega" en él y que por ello, a pesar de que ha recibido ofertas muy buenas del Boca Juniors y del River Plate para la próxima campaña, quiere demostrar su valía en España.

M.C.D.2022

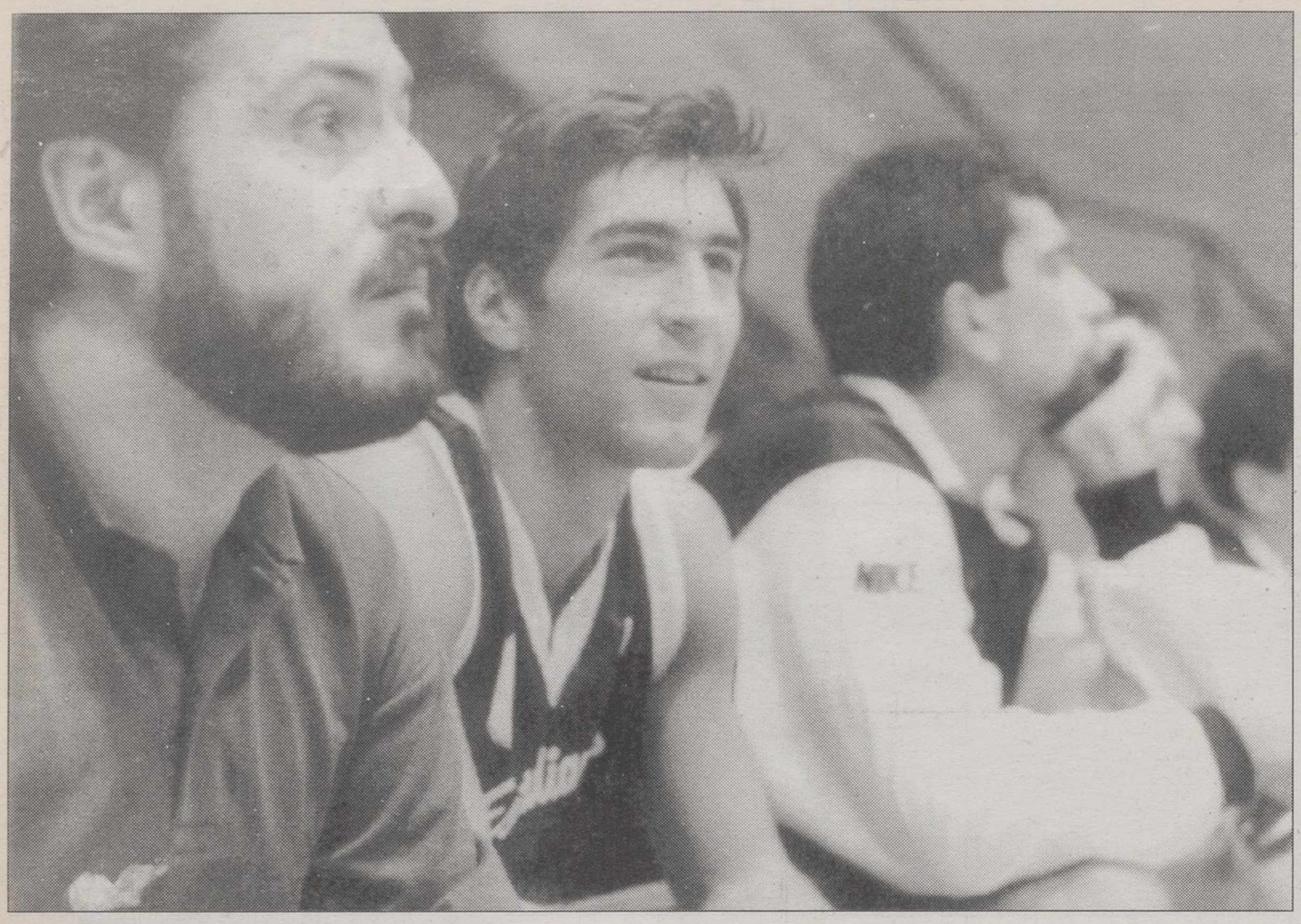

Antúnez tendrá la oportunidad de demostrar su calidad en Estados Unidos.

El entrenador del campus de novatos afirma que el base podría ser jugador de la NBA

Antúnez, elogiado por su trabajo con los Rockets

HOUSTON (Efe).-La fase de entrenamiento intensivo del campo de novatos de los Rockets de Houston terminó en el Colegio St. Thomas y el entrenador Rudy Tomjanovich se mostró muy satisfecho con el trabajo que había realizado José Antúnez, el base internacional del Real Madrid.

"José Miguel ha realizado un gran trabajo durante los entrenamientos y todos dentro de equipo nos sentimos muy contentos por su trabajo en el campo", declaró a Efe Rudy Tomjanovich.

Después de tres días de entrenamientos con sesiones de mañana y tarde, Antúnez, para el resto del equipo "José" como cariñosamente lo llaman sus compañeros y técnicos, viajó ayer con los Rockets a Salt Lakey City (Utah), donde tendrá la oportunidad de jugar la mejor liguilla de novatos de la NBA.

"José hizo méritos suficientes para que tenga la oportunidad de jugar con el equipo en los partidos que vamos a disputar en el Delta Center", destacó Tomjanovich.

La liguilla Rocky Mountain Revue de novatos, donde estarán equipos como los Supersonics de Seattle, Bulls de Chicago y Suns de Phoenix, entre otros, será una oportunidad de oro para que el juego del base madridistas pueda tener una proyección a través de toda la NBA.

Tomjanovich, como el resto del cuerpo técnico de los Rockets, admitieron que el desarrollo de Antunez había sido una de las grandes sorpresas positivas que se dieron durante los entrenamientos.

El propio Carroll Dawson, el entrenador asistente y mano derecha de Tomjanovich, al terminar los entrenamientos se dirigió a Antúnez y con un apretón de manos le dijo: "has hecho un excelente trabajo".

"Me encuentro muy bien en el apartado físico, cada vez domino mejor los sistemas de juego que me han enseñado y creo que poco a poco he logrado integrarme en el ritmo que se da dentro de la NBA", declaró a Efe José Miguel Antúnez.

Para el base del Real Madrid lo más importante ahora es que en Salt Lake City pueda tener la oportunidad de jugar minutos con el equipo y demostrar con hechos que su adaptación a la NBA es toda una realidad.

El entrenador de los Rockets definió a José Miguel Antúnez como "un jugador inteligente, muy disciplinado, que asimila con rapidez las enseñanzas y sobre el campo siempre está pendiente de las instrucciones que le da el entrenador".

"De verdad que José me hizo sentir muy bien con su actitud y demostró que es un jugador inteligente que trabaja serio y duro para tratar de mejor en su carrera profesional", señaló Tomjanovich.

Mientras, Antúnez recibió con agrado las muestras de apoyo y felicitaciones de los técnicos de los Rockets y al igual que Tomjanovich admitió que para él todo lo vivido era algo completamente nuevo.

"Es muy positivo el ver como los técnicos dialogan contigo, te tratan con respeto, te corrigen los defectos con explicaciones que te ayudan a superarlos y al final te reconocen el esfuerzo que has hecho", comentó Antúnez.

A la pregunta concreta de si el base español podría ser en un futuro jugador de los Rockets, Tomjanovich, con una amplia sonrisa, dijo que José estaba trabajando para demostrar que puede ser un jugador de la NBA.

"Su defensa es muy buena, lucha todo el tiempo, maneja el balón con seguridad, busca al compañero mejor colocado para entregárselo y sabe cuándo es el momento oportuno para romper con velocidad, mediante la penetración, a la defensa contraria", comentó Tomjanovich.

Entregada la candidatura de Sevilla para los Juegos

LAUSANA (Efe).Alejandro Rojas Marcos, alcalde de Sevilla, entregó ayer en Lausana (Suiza) a Juan Antonio Samaranch, presidente del Comité Olímpico Internacional (COI), un voluminoso informe sobre la candidatura de dicha ciudad andaluza para organizar los Juegos Olímpicos de Verano del 2004.

Juan Antonio Samaranch declaró, una vez terminada la visita, que "la presentación de todas las candidaturas es bienvenida por el interés del olimpismo, y si, como en esta ocasión, procede de una ciudad española, mucho más".

No obstante, el presidente del COI agregó que todavía no se había abierto el plazo para las candidaturas de dichos Juegos, que se convocarán en el plazo de unos dos años. "La elección de las seleccionadas para esa edición de los Juegos será en 1997", añadió Samaranch.

El informe ha sido elaborado por J.Miguel Abad.

Cortés Elvira tomó posesión de su cargo y dijo que Gómez Navarro ha puesto el listón muy alto

MADRID (Efe).- Rafael Cortés Elvira tomó ayer por la tarde posesión de su cargo como nuevo presidente del Consejo Superior de Deportes (CSD), con rango de secretario de Estado, en un acto celebrado en el Ministerio de Educación y Ciencia, donde comentó a los medios informativos, que su antecesor en el cargo, Javier Gómez-Navarro Navarrete, actual ministro de Comercio y Turismo "ha puesto el listón muy alto".

Cortés Elvira dijo en su discurso de presentación que los seis años que lleva dedicado al deporte le dan confianza para afrontar esta tarea de dirección, "aunque", dijo, "no voy a prometer mejores resultados, sino trabajo y dedicación".

El nuevo presidente del Comité Superior de Deportes tuvo unas palabras de recuerdo para dos personas "muy vinculadas" al deporte, como Jesús Castro, ex portero del Sporting y hermano del exjugador del Sporting y Barça, Quini, y el periodista José María Múgica, fallecidos antesdeayer, "lo que empaña", dijo Cortés Elvira, "los sensacionales resultados que este fin de semana ha conseguido el deporte español".

Rafael Cortés Elvira señaló en su discurso ante el ministro de Educación y Ciencia, Gonzalo Suárez Pertierra, que espera no defraudar "a quienes han puesto su confianza" en él, y añadió que la política que seguirá va a ser "continuista".

En cuanto al nombramiento del próximo director general de Deportes, cargo que ocupó el propio Cortés Elvira desde 1987, el máximo responsable del CSD dijo que todavía no ha decidido el nombre de la persona adecuada para este puesto, y que en los próximos días concretará su equipo de colaboradores.

Con respecto a la reducción económica del plan ADO96, Cortés Elvira explicó que no va a ser impedimento para la consecución de los objetivos marcados, "porque", señaló, "tendremos la misma eficacia, al aplicar mejor los recursos económicos".

Suárez Pertierra, que estuvo acompañado en el acto por Javier Gómez-Navarro, actual ministro de Comercio y Turismo, dijo que Rafael Cortés Elvira tiene el perfil apropiado para desempeñar "un cargo de esta responsabilidad".

El ministro de Educación y Ciencia terminó su alocución señalando que Rafael Cortés Elvira será "el encargado de llegar hasta el fondo de la Ley del Deporte, desarrolar el deporte escolar y poner en práctica el plan ADO96".

M.C.D.2022

Flechagrama

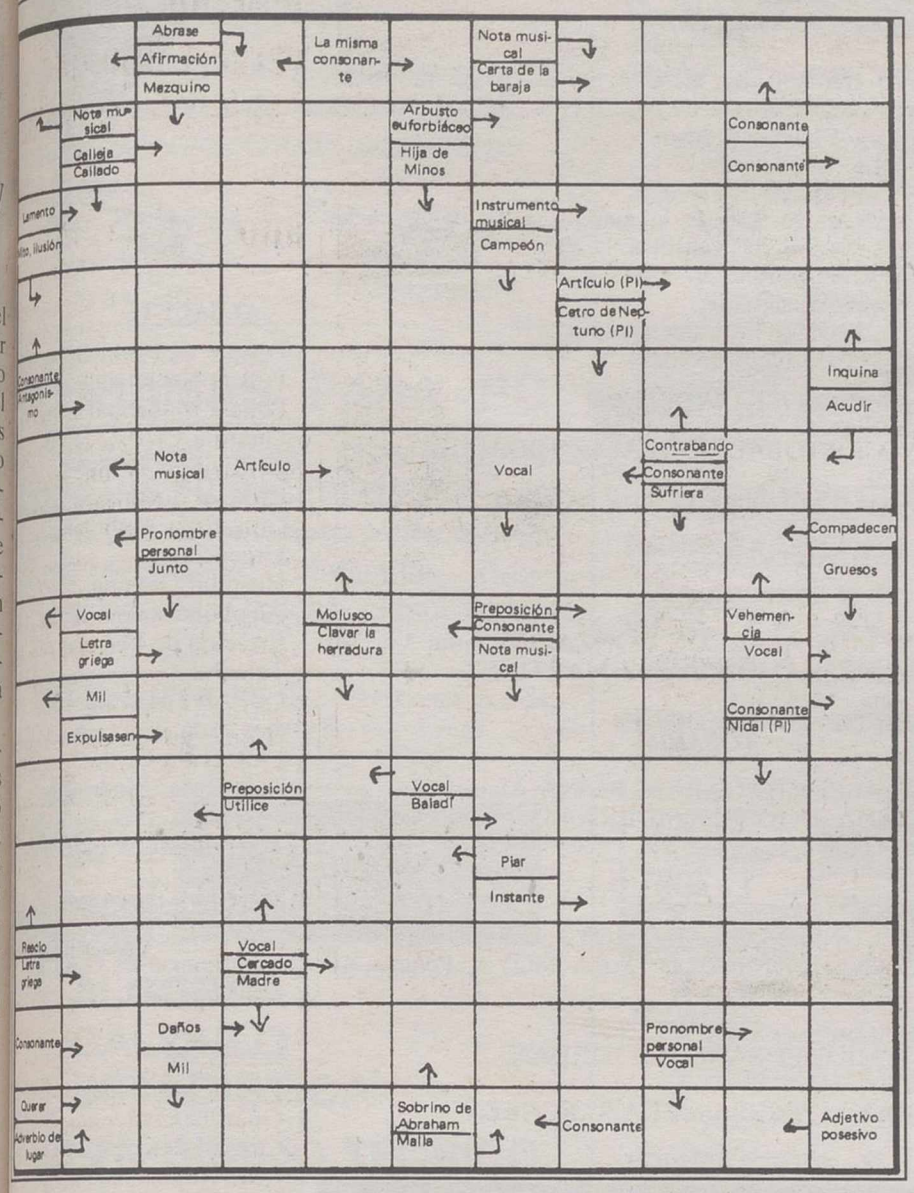

Tela de araña

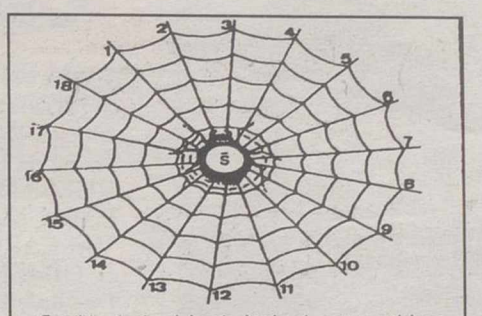

Escribir desde el borde hacia el centro palabras de cinco letras, terminadas todas por la letra impresa al centro. Cuando están todas las casillas llenas, con la primera letra de cada palabra, leídas del 1 al 18, se formará el nombre de un conocido vasco.

1: Nunca.- 2: Cresciones, productos, frutos.- 3: Situados.- 4: Punto cardinal (Pl).- 5: Con anterioridad.- 6: Adviertas.- 7: Sientes temor.- 8: Mundos, esferas, globos.- 9: Anulados, sin valor.- 10: Elemento químico halógeno (Pl).- 11: Adornas.- 12: Despedida.- 13: Colorados.- 14: Caudal que la mujer lleva al matrimonio (Pl).- 15: Amanecer (Pl).- 16: Puros, limpios, claros.- 17: Zopencos.- 18: Blancos.

SOLUCION

JOSE ANTONIO ARDANZA

1: Jamás.- 2: Obras.- 3: Sitos.- 4: Estes.- 5: Antes.- 6: Notes.- 7: Temes.- 8: Orbes.- 9: Nulos.- 10: Iodos.- 11: Ornas.- 12: Adiós.- 13: Rojos.- 14: Dotes.- 15: Albas.- 16: Netos.- 17: Zotes.- 18: Albos.

Solución al flechagrama

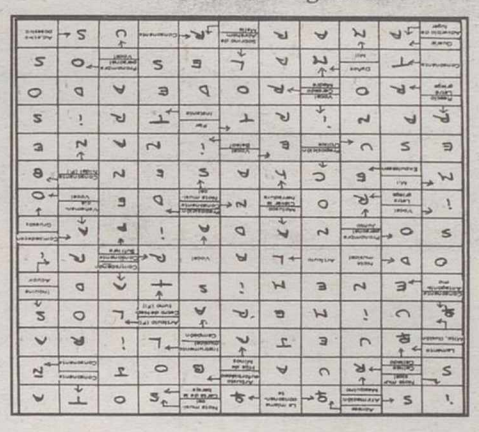

Letras desordenadas

R	A	M	E	K	I	N	L	I	N	E	D	S	T	R
S	T	I	L	T	O	N	F	O	R	C	E	M	E	A
M	E	C	R	O	H	L	A	D	A	U	G	I	E	R
O	S	V	E	S	C	U	R	I	A	L	U	G	A	Z
A	L	E	N	S	E	P	E	N	I	G	A	Z	O	R
D	E	L	G	A	R	O	I	G	U	L	D	I	N	A
O	D	E	J	U	C	A	R	A	M	I	A	Q	U	E
R	I	Z	A	S	R	T	R	A	C	A	L	I	K	O
M	A	R	T	R	A	N	C	O	A	F	F	N	T	E
U	F	L	A	O	S	Z	A	M	T	R	E	P	I	D
O	P	I	O	N	O	S	E	S	E	B	O	R	R	A
P	E	T	U	R	I	A	C	U	R	S	I	G	A	L
L	O	T	A	G	E	R	B	O	L	L	O	M	A	Z
S	T	R	A	W	C	H	E	L	S	Y	S	H	O	R

Entre las desordenadas letras de este recuadro figuran diez, (1), que pueden leerse de izquierda a derecha, de derecha a izquierda, de arriba a abajo, de abajo a arriba y en diagonal. ¿Sería Vd. capaz de identificarlas, teniendo en cuenta que una misma letra puede formar parte de uno o más de ellos?

(1) Ríos que desembocan en el Mediterráneo.

SOLUCION

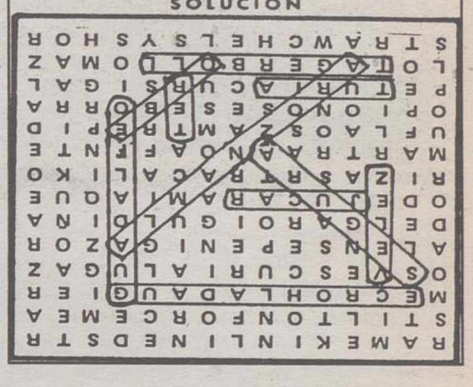

Horóscopo

ARIES

SALUD.- Dolores de tipo reumático.
TRABAJO.- Escuche los consejos de sus compañeros.
AMOR.- No haga caso de las palabras malintencionadas de esa persona.

LIBRA

SALUD.- Buena.
TRABAJO.- No quiera hacerlo todo usted personalmente; no lograría abarcar todo.
AMOR.- Felicidad.

TAURO

SALUD.- Buena.
TRABAJO.- Se está haciendo demasiadas ilusiones sobre ese proyecto que aún está en el aire.
AMOR.- Decepción.

ESCORPION

SALUD.- Tenga cuidado con los alimentos que ingiere.
TRABAJO.- Complicaciones imprevistas.
AMOR.- No se exalte de ese modo.

GEMINIS

SALUD.- Peligro de insolación.
TRABAJO.- No se comprometa a terminar ese trabajo en la fecha propuesta; no lo conseguiría.
AMOR.- No sea tan frívolo.

SAGITARIO

SALUD.- Excelente.
TRABAJO.- Sus gestiones darán los frutos deseados.
AMOR.- Cuidado con los celos.

CANCER

SALUD.- Pasable.
TRABAJO.- Confíe en su intuición.
AMOR.- Cambie de actitud y no se muestre tan distante.

CAPRICORNIO

SALUD.- No abuse del café.
TRABAJO.- Su preparación es excelente; confíe en sí mismo.
AMOR.- No sienta dudas sobre el cariño del ser amado.

LEO

SALUD.- Muy buena.
TRABAJO.- Ponga en práctica sus buenos propósitos.
AMOR.- No sea tan frívolo.

ACUARIO

SALUD.- Excelente.
TRABAJO.- Suerte en el terreno económico.
AMOR.- Bueno.

VIRGO

SALUD.- Estupenda.
TRABAJO.- Si trabaja de forma ordenada, contará con más tiempo libre y no habrá de pegarse esos atracones.
AMOR.- Normal.

PISCIS

SALUD.- Muy buena.
TRABAJO.- No adopte esa actitud servil; no le beneficiará.
AMOR.- Disgusto sin importancia.

LOS NIÑOS NACIDOS HOY.- Serán observadores, violentos y en ocasiones implacables. Su espíritu de lucha será enorme y jamás se rendirán ante nada.

Crucigrama

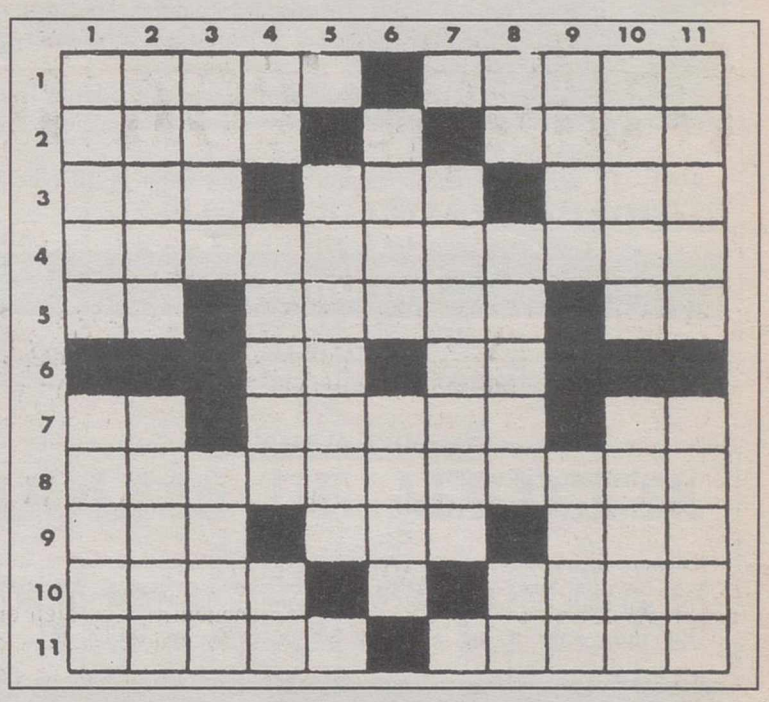

HORIZONTALES: 1: Dícese del individuo de un pueblo de raza germánica que habitaba en la desembocadura del Elba y parte del cual se estableción en Inglaterra. Chupar el jugo de una cosa. 2: Al revés, resistente. Buria, bufonada. 3: Parte del río próxima a su desembocadura en el mar. Agarradero. Adverbio de tiempo. 4: Bienhechora. 5: Pronombre personal. Embarcación. Pronombre personal. 6: Al revés, preposición. Artículo. 7: Terminación verbal. Bonito, gracioso. Nombre de letra. 8: Faltos o incompletos. 9: Al revés, nombre árabe. Al revés, culpado. Número. 10: Sedimento. Al revés, Generador de corriente eléctrica. 11: Conquistador español en América. Marchítalo.

VERTICALES: 1: Porción de líquido que se bebe de una vez. Rey de Tebas. 2: Signo del Zodíaco. Aparato para medir el tiempo. 3: Nombre de varón. Etapa. 4: Al revés, nota musical. Nombre de cierta princesa española famosa. Al revés, nota musical. 5: Que ha perdido el habla a consecuencia de un desorden cerebral. 6: Emplear. Labor de metal adornada con esmalte negro. 7: Consentir, ceder. 8: Al revés, preposición inseparable. Parte del pie. Exclamación. 9: Ave rapaz nocturna. Ciudad mexicana, en el estado de Hidalgo. 10: Capacidad total de un teatro u otro recinto de espectáculos públicos. Río de Granada. 11: Arañazos. Fabulista griego.

SOLUCION AL CRUCIGRAMA ANTERIOR: HORIZONTALES: 1: Casto. Broma. 2: araT. Edil. 3: Líe. Aja. Orí. 4: Megalíticos. 5: As. ebmuR. No. 6: Su. rI. 7: OO. Añada. Pa. 8: Prepotentes. 9: Tes. Las. Uro. 10: Anas. Ayer. 11: Sesos. Broza.

VERTICALES: 1: Calma. Optas. 2: Aries. orenE. 3: saeG. Esas. 4: TT. aesaP. So. 5: Albuñol. 6: ojiM. Atar. 7: Aturdes. 8: Re. Irían. Ar. 9: odoC. Tuyo. 10: Mirón. Pérez. 11: Aliso. asorA.

M.C.D.2022

Efemérides

1928.- Real decreto-ley para la construcción y explotación de autopistas entre Valencia y Madrid, Madrid-Irún y Oviedo-Gijón, primera disposición española sobre autopistas.

- España gana una medalla de oro en hípica en los VIII Juegos Olímpicos de Amsterdam.

1929.- 48 países suscriben el documento firmado en Ginebra sobre el trato a los prisioneros de guerra.

1930.- Se implanta la escolaridad obligatoria en la Unión Soviética.

1945.- Un avión se estrella contra el Empire State Building de Nueva York y mueren 28 personas.

1947.El Gobierno rumano disuelve el Partido Campesino.

1948.- En el abastecimiento aéreo de Berlín, los aliados alcanzan por primera vez la cota de 3.000 toneladas diarias, con 548 vuelos.

1949.- En Francia, el piloto M.E. Cassin establece la plusmarca de distancia en línea recta con aviones ligeros, al alcanzar más de 892 kilómetros por hora.

1953.Cae en Italia el octavo Gobierno De Gásperi.

1959.- Las Cortes Españolas aprueban el Plan de Estabilización, paso importante en la apertura hacia la economía internacional.

1965.- Edward Heath es nombrado líder del Partido Conservador británico.

1972.- El diario "Madrid" decide el derribo de su edificio y solicita judicialmente la suspensión de pagos.

1976.- Se firma en el Vaticano el acuerdo parcial del concordato entre España y la Santa Sede.

- Un seísmo de 8,3 grados Richter destruye prácticamente la ciudad minera de Tángshan, al noroeste de China, bajo cuyos escombros quedan sepultados 40.000 mineros.

1977.- España presenta su solicitud de ingreso en la CEE.

1979.El Congreso de los Diputados español aprueba el Plan Energético Nacional (PEN).

1982.- Adolfo Suárez abandona UCD, partido fundado por él y con el que ganó dos elecciones generales.

1986.- El Rey Juan Carlos preside la solemne apertura de la Tercera Legislatura constitucional y pronuncia una enérgica condena contra el terrorismo.

1989.- Alí Akbar Hachemi Rafsanyani, nuevo presidente iraní, tras obtener el 94,51% de los votos en unas elecciones de masiva participación.

1991.- El ciclista español Miguel Indurain gana la 78 edición del Tour de Francia.

Santoral

SANTORAL

Santos Víctor, Nazario, Celso, Inocencio y Acacio.

HOJA DEL ALMANAQUE

Días transcurridos: 208
Días hasta finalizar el año: 158 días

EL SOL Y LA LUNA

El sol sale a las 05,08 y se pone a las 19,34 (H. S.).
La luna sale a las 15,29 y se pone a las 00,18 (H. S.).

Farmacias

ALBACETE

PARA HOY: **De 9,30 de la mañana a 10 de la noche:** SOTOS, Pérez Galdós, 43 y SAN AGUSTIN, Muelle, 7 (Frente Clínica Médica).
De 10 de la noche en adelante:
RUIZ AMAYA, Hermanos Falcó, 6.
PARA MAÑANA: **De 9,30 de la mañana a 10 de la noche:** VALCARCEL, Plaza de las Carretas, 11 y E. GIMENEZ, Cap. Cortés, 23.
De 10 de la noche en adelante:
VALCARCEL, Plaza de las Carretas, 11 y E. GIMENEZ, C. Cortés, 23.

VILLARROBLEDO

PARA HOY: CRISTOBAL GONZALEZ HIDALGO, O. Cuartero, 20.
PARA MAÑANA: MANUEL LOPEZ SANCHEZ, A. Bajas, 1.

HELLIN

PARA HOY: LUIS ALARCON GONZALEZ, Gran Vía, s/n.
PARA MAÑANA: RAMON LOPEZ MARTINEZ, Plaza Santa Ana.

TOBARRA

PARA HOY: ALBERTO GARCIA REINA, Mayor, 84.
PARA MAÑANA: DOLORES SIDERA BLANCO, Avda. Constitución, 2.

LA RODA

PARA HOY: CONSUELO LARA MOYA, Peñicas, 10.
PARA MAÑANA: CONSUELO LARA MOYA, Peñicas, 10.

ALMANSA

PARA HOY: MIGUEL SANCHEZ JORDAN, Mendizábal, 1.
PARA MAÑANA: TERESA MERA SANCHEZ, Corredera, 37.

El tiempo

33 grados de máxima

Según los datos facilitados por el Observatorio Metereológico de la Base Aérea de Los Llanos, la temperatura máxima registrada ayer fue de 32,6 grados a las 17:40 horas, mientras que la mínima fue de 18,6 grados a las 7:40 horas. El cielo estuvo despejado, la humedad relativa del aire fue del 57% y el viento sopló con una fuerza de 18 kilómetros a la hora en dirección Sur.

El Instituto Nacional de Meteorología prevé intervalos nubosos en el litoral mediterráneo andaluz y en el litoral de Valencia y Murcia, y una subida ligera de las temperaturas en todas las regiones, excepto en Cataluña y Baleares, donde permanecerán estables. Se formarán brumas matinales en las comunidades cantábricas, Valencia, Murcia y litoral mediterráneo andaluz, y aparecerán intervalos nubosos en la zona del Estrecho, Melilla, Mallorca, Menorca, costa meridional de Gerona y septentrional de Barcelona.

Castilla-La Mancha.- Las temperaturas subirán ligeramente y los cielos estarán poco nubosos o despejados.

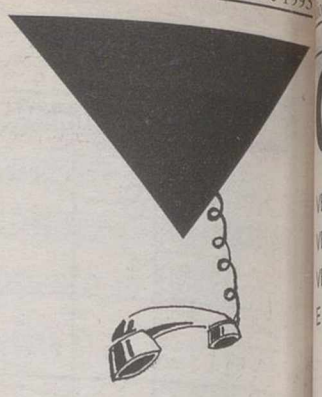

ALBACETE

Parque de Bomberos...59 61 08
Policía Nacional.....22 33 62
Policía Municipal.....59 61 26
Guardia Civil.22 11 00-21 86 61
G. Civil de Tráfico.....21 07 23
Casa de Socorro.....21 61 61
Cruz Roja Ambulancia21 90 12
Urgencias.....59 71 37
Hospital General.....59 71 00
Alcohólicos Anónimos 50 03 12
Estación de Ferrocarril21 02 02
Telégrafos.....22 20 00
O. Reclamación Precios.....59 61 11
Protección Civil.....22 34 00
Tele-Ruta (Madrid) 91-535 22 22
Teléfono de la Esperanza 50 33 31
Teléfono del Vecino 24 25 00
Emergencia de Gas Castilla-La Mancha.....21 25 25

LA RODA

Policía Municipal.....44 21 93
Guardia Civil.....44 13 05
Casa de Socorro.....44 13 28
Cruz Roja.....44 05 64

HELLIN

Comisaría de Policía....30 15 16
Servicio Urgencias S.S.30 03 63
Policía Municipal.....30 00 00
Bomberos.....30 00 80
Cruz Roja.....30 08 00

ALMANSA

Parada de Taxis.....34 10 80
Bomberos.....34 00 80
Hospital Ntra. Sra. Belén 34 19 80
Policía Municipal.....31 04 65
Guardia Civil.....34 00 96
Cruz Roja.....34 11 90
Casa de Socorro.....34 19 80

VILLARROBLEDO

Policía Municipal.....14 04 00
Centro de Salud.....14 36 11
Centro de Salud.....14 36 51
Guardia Civil.....14 01 27
Bomberos.....14 00 80

Carteleras

CARLOS III

SENSACIONAL ESTRENO. Una divertida comedia romántica.
ATRAPADO EN EL TIEMPO
Recomendada para todos los públicos
Bill Murray, Andie MacDowell y Chris Elliott.
Pases: 6 - 8'15 y 10'30

CANDILEJAS I

CERRADO

CANDILEJAS II

CERRADO

CAPITOL

SENSACIONAL ESTRENO en toda España. ¿Estarías dispuesto a vender tu fidelidad o la de tu pareja por 1 millón de dolares...?
"UNA PROPOSICION INDECENTE"
(No recomendada para menores de 13 años)
Robert Redford, Demi Moore, Woody Harrelson, Seymour Cassel y Oliver Platt.
Sesiones: 5,30 - 8 y 10,30

CERVANTES

SENSACIONAL ESTRENO.El productor de películas tan exitosas como "El golpe" y "Taxi Driver" nos presenta su nuevo lanzamiento.
CORAZON INDOMABLE
No recomendada a menores de 13 años
Christian Slater, Marisa Tomei (ganadora Oscar) y Rosie Pérez
Sesiones: 6 - 8,15 y 10,30

GOYA

SENSACIONAL ESTRENO.- La aventura más excitante en 400 años.
"LAS TORTUGAS NINJA III"
Para todos los públicos
Elias Koteas, Paige Turco y Stuart Wilson
Sesiones: 6,15 - 8,30 y 10,45

PALAFOX

Hay algunas cosas a las que una mujer no se puede resistir...
"EL AMANTE BILINGUE"
No recomendada a menores de 18 años
Imanol Arias, Ornella Muti, Loles León, Javier Bardén.
Sesiones: 6,30 - 8,30 y 10,30

SEX-SHOP

-Revistas importadas
-Artículos latex
-Cabinas individuales.

Pedro Coca, 2
(abierto todos los días de 3,30 a 10,15 incluso domingos y festivos)
ALBACETE

M.C.D.2022

GASOLEOS SANCHEZ Y MURCIA
SOCIEDAD LIMITADA

VENTA DE GASOLEOS **A** PARA AUTOMOCION
VENTA DE GASOLEOS **B** PARA AGRICULTURA
VENTA DE GASOLEOS **C** PARA CALEFACCION E INDUSTRIA

TLF. 21 71 71
FAX 52 25 30
ALBACETE

Campsa
Distribuidor Comercial

GASOLEOS SANCHEZ Y MURCIA
SOCIEDAD LIMITADA

VENTA DE LUBRICANTES MARCA *Campsa*
PONEMOS DEPOSITOS Y BOMBAS
COMPLETAMENTE GRATIS
PARA GASOLEOS A Y B

TLF. 21 71 71
FAX 52 25 30
ALBACETE

Campsa
Distribuidor Comercial

GASOLEOS SANCHEZ Y MURCIA
SOCIEDAD LIMITADA

SERVICIO A DOMICILIO CON CAMIONES
CISTERNA Y CONTADOR HOMOLOGADO
ANTES DE 24 HORAS
PEDIDOS E INFORMACION

TLF. 21 71 71
FAX 52 25 30
ALBACETE

Campsa
Distribuidor Comercial

PROGRAMAS PARA PC

LOS PRECIOS SON DEMASIADO BAJOS PARA PUBLICARLOS.

Puede ver las últimas versiones de nuestros programas de Gestión: Talleres Mecánicos, Cristalerías, Tiendas, Instaladores, Opticas, Gasolineras, etc.

AVA GESTION SOFTWARE, S.L. TELEFONO: 21 71 56
IRIS Nº 1 Entreplanta 02005 ALBACETE FAX: 21 71 57

CES
HIGINIO OLIVARES
CENTRO DE ESTUDIOS SUPERIORES

CURSO INTENSIVO DE VERANO PARA EXAMENES DE SEPTIEMBRE

Preparamos todas las materias de:
E.G.B. - F.P. - B.U.P. - C.O.U. IDIOMAS

NUESTROS RESULTADOS NOS AVALAN

INFORMATE EN: Marqués de Villores, 18. Telf. 23 31 11

CES
HIGINIO OLIVARES
CENTRO DE ESTUDIOS SUPERIORES

CURSO INTENSIVO DE VERANO PARA UNIVERSITARIOS

* ALGEBRA-CALCULO
* FISICA-QUIMICA
* MATEMATICAS I - II - III
* ESTRUCTURA
* ESTADISTICA
* DIBUJO TECNICO
* CONTABILIDAD
* ECONOMIA

INFORMATE EN: Marqués de Villores, 18. Telf. 23 31 11

CABA
GAONA, 5
☎ 24 10 84

MATEMATICAS UNIVERSITARIOS

* ALGEBRA
* CALCULO
* ESTADISTICA

TAMBIEN DIBUJO TECNICO

CABA
GAONA, 5
☎ 24 10 84

CONTABILIDAD

COMENZAMOS NUEVOS CURSOS PARA

* F.P.
* ECONOMICAS
* EMPRESARIALES
* RELACIONES LABORALES

(DURACION JULIO Y AGOSTO)

CABA
GAONA, 5
☎ 24 10 84

PARA APROBAR EN SEPTIEMBRE

CURSO INTENSIVO DE VERANO

*E.G.B. *B.U.P. *C.O.U. *SELECTIVIDAD *IDIOMAS	*ECONOMICAS *EMPRESARIALES *RELACIONES LABORALES *MATEMATICAS *CONTABILIDAD
*POLITECNICA *ALGEBRA *CALCULO	*F.P. METODOLOGIA COBOL Y PASCAL *PRACTICAS ADMINISTRATIVAS

ACADEMIA GASPAR ROMERO

CLASES INTENSIVAS DE: EGB, BUP, FP, COU, ESC. POLITECNICA, UNIVERSIDAD

-OPOSICIONES CONVOCADAS PARA INGRESO EN EL CUERPO ADMINISTRATIVO DE ADMON. TRIBUTARIA (MINISTERIO DE ECONOMIA Y HACIENDA)
-Presentación de instancias hasta el 4 de Agosto.
-Comienzo inmediato de clases.
-TAMBIEN OPOSICIONES JUNTA ANDALUCIA, AYUDANTES INSTITUCIONES PENITENCIARIAS, SERVASA, INSALUD, AYTOS, DIPUTACION, UNIVERSIDAD, JUSTICIA.

INFORMACION, INSCRIPCIONES
C/ Tinte, 12. Entpla. A. Albacete. Tfno: 22 82 01

ACADEMIA TEMAS
UNIVERSIDADES

ECONÓMICAS – EMPRESARIALES –INFORMÁTICA
REL. LABORALES – ING. TÉCNICAS
¡TU ÚNICA ELECCIÓN Y LA MAS ACERTADA!
Pº Simón Abril, 13 (frente al Parque)– teléfono 22–25–70

CABA
GAONA, 5
☎ 24 10 84

CUERPO GENERAL ADMINISTRATIVO ADMINISTRACION TRIBUTARIA

* 250 PLAZAS (200 P.I. + 50)
* PLAZO INSTANCIAS 4 DE AGOSTO
* BACHILLER SUPERIOR/ B.U.P./ Etc.
* REUNION INFORMATIVA DIA 5 DE AGOSTO 20 HORAS

HORARIOS DE MISAS DE LAS PARROQUIAS DE ALBACETE

PARROQUIA	LABORALES										SABADOS Y VISP. FIESTAS						DOMINGOS Y FIESTAS																
	8	8'30	9	9'15	10	11	18'30	19	19'30	20	16	17'30	18'30	19	19'30	20	8	9	9'15	9'30	10	10'30	11	11'30	12	12'30	13	16'30	17'30	18	18'30	19	19'30	20
ASUNCION		●							●						●					●				●		●								
BUEN PASTOR									●						●						●				●								●	
CORAZON DE JESUS									●						●			●				●			●									
ESPIRITU SANTO										●						●				●					●									●
FATIMA										●						●		●							●					●				
NTRA. SRA. DEL PILAR										●	●					●				●					●		●							
NTRA. SRA. DE LA PAZ																							●											
NTRA. SRA. DE LAS ANGUSTIAS										●						●		●					●											●
PURISIMA CONCEPCION		●							●						●									●		●							●	
SAGRADA FAMILIA										●						●		●							●									●
SAN FRANCISCO (*)	●		●															●					●		●		●							●
SAN JOSE					●					●						●		●			●				●									●
SAN JUAN	●			●	●					●						●	●		●				●		●									●
SAN PABLO										●						●		●					●		●									●
SAN PEDRO																								●										
SANTA TERESA								●						●												●								
SANTO DOMINGO										●							●								●									
SAN PEDRO-SEPULCRO	19'30 miércoles																									●								
SAN VICENTE DE PAUL	18'30 lun. mart. mierc. y juev. 17 vier.														●										●									
NTRA. SRA. DE LA ESTRELLA																							●											
VIRGEN MILAGROSA	19 mart.y juev.													●											●									
(*) SAN FRANCISCO	Todos los días a las 20'30 horas.																																	

M.C.D.2022

EMPLEO

● **LICENCIADO** en farmacia con experiencia se ofrece para trabajar en oficina de farmacia o cualquier actividad relacionada con la profesión. Telf.: 23 48 28

● **SE NECESITAN** autovendedores con furgón propio. Alimentación. Telf.: 52 17 94.

● **EMPRESA** necesita vendedores. Vehículo propio. Interesados enviar currículum a Q.V. C/ Santa Ana, 4. La Gineta (Albacete).

VENTAS

● **VENDO** piso zona Hermanos Giménez, 3 dormitorios, salón comedor, baño y aseo. 5.500.000. Telf.: 50 88 68.

● **VENDO** piso zona Ramón y Cajal. 110 m². 5.500.000 Ptas. Telf.: 50 88 68.

● **VENDO** piso Luis Vives, 120 m², 3 dormitorios, salón comedor, 2 baños completos. Recientemente reformado. 9.000.000 Ptas. Telf.: 50 88 68.

● **VENDO** piso zona estación, 3 dormitorios, salón comedor, 2 baños completos 8.500.000 Ptas. Telf.: 50 88 68.

● **SE VENDE** moto Yamaha FZR.1000 EXUP del 92. Telf.: 24 21 27.

● **SE VENDE** nave comercial acondicionada, bien situada, 300 m² útiles. 12.500.000. Tel: 21 30 51-24 26 96

ALBAIN
Vende local entreplanta para oficinas. Céntrico de 45 m² a 170 m². Acabados de primera, aire acondicionado, mármol.
115.000 ptas. m².
Tef. 21 12 52

ALBAIN
Vende locales céntricos de 100 m² a 800 m². Varios precios. Facilidades de pago
Tef: 21 12 52

PISOS Y DUPLEX
130 m² en la mejor zona del Barrio de San Pablo. Calidad de lujo. Precios muy interesantes. Facilidades de pago. Tef. 50 07 81 De 6 a 9 noche

VENDO PISO
Primera calidad, 120 metros cuadrados, calefacción central, tercero sin ascensor, poca comunidad. Calle Hernán Cortés (zona Feria) 9 millones. Tf: 23 61 49

● **VENDO** piso zona Tesifonte Gallego. 160 m². Seminuevo. 4 habitaciones, salón comedor, 3 baños. Todo exterior. Telf.: 50 88 68.

● **VENDO** piso lujo, 182 m². Frente Casino Primitivo. Edificio Fontecha. Telf.: 24 26 36.

● **SE VENDE** parcela en Campollano 1.128 m² a 4.000 ptas/m². Telf.: 21 91 76, tardes

● **VENDO** piso zona Octavio Cuartero, 3 habitaciones, salón comedor, baño completo. 8.000.000. Telf.: 50 88 68.

● **SE VENDE** casa, acabados de lujo, 2 dormitorios, baño, cocina, terraza, comedor. Tef. 21 30 51-24 26 96

● **VENDO** Golf GTI 16 v. Aire acondicionado. Extras. Telf.: 22 92 98.

● **SE VENDE** acción club de tenis. Inferior a su valor Telf.: 22 42 12.

● **VENDO** o alquilo piso en Albacete. Zona parque. Telf.: 30 23 67, a partir de las 3 tarde.

● **VENDO** moto BMW K-100, 16-V, AB-2981-M, 1.300.000, Telf.: 22 59 68.

● **SE VENDEN** fincas, parcelas, pisos. Precio interesante. Telf.: 22 16 35.

● **SE VENDE** casa chalet. Zona parque. Telf.:23 75 05-21 59 21.

● **VENDO** piso Blasco Ibáñez, dos habitaciones, salón comedor, baño completo. 6.000.000 Ptas. Telf.: 50 88 68.

● **VENDO** piso 140 m². Avenida España. Muy económico. Telf.: 50 88 68.

● **SE VENDE** Seat 127 buen estado AB-2481-C, Telf.: 24 15 23. Llamar de 6 a 8 tarde.

● **VENDO** piso zona Menéndez Pidal, tres habitaciones, salón comedor, baño completo. 6.500.000 Ptas. Telf.: 50 88 68.

● **SE VENDE** piso zona Santo Angel, 3 habitaciones, salón comedor, baño completo 7.500.000 Ptas. Telf.:50 88 68.

● **SE VENDE** apartamento a estrenar, calle Bailén, cocina-salón, habitación, baño. Calefacción y ascensor. 4.500.000 Ptas. Telf.: 50 88 68.

ARCE Y MENA, S.L.
vende nave industrial de 250 m². Llave en mano. Polígono Industrial Campollano. Acabados de máxima calidad y precio muy ecónomico.
Telf.: 908-16 47 45
-908-86 32 16

EDIFICIO MASADA
C/ Angel y Francisco Javier de Moya.
Venta de pisos y apartamentos.
1-2-3 y 5 dormitorios.
Información
Telf.: 52 22 75

ALQUILER

● **ALQUILO** piso amueblado, 2 dormitorios. Todo nuevo. 60.000 Ptas. Telf.: 22 61 21/23 90 59

● **ALQUILO** piso amueblado. Chaflán Iris, San Antón. Telf.: 48 02 01 de 3 a 5.

● **SE ALQUILA** apartamento céntrico amueblado. Telf.: 21 42 28.

● **ALQUILO** Hostal, pleno funcionamiento, buena clientela, 20 camas, salones. 125.000 Ptas a 25 Km, Albacete. Telf.: 20 51 51.

● **SE ALQUILA** local 120 m². acondicionado. Alcalde Martínez de la Ossa, 1. Junto a Mapfre. Telf.: 22 13 73.

● **ALQUILO** piso totalmente amueblado, 3 dormitorios, comedor, salón, 2 baños, calefacción. Fco.Pizarro. 70.000. Tef. 22 07 71-22 97 62

● **ALQUILO** local 50 m². C/ Arquitecto Vandelvira, 25. (Próximo Parque). Telf.: 50 42 11.

● **SE BUSCA** chica para compartir piso C/ Herradores, 7-4º Dcha. 10.000 Ptas. Telf.: 23 88 51 (Horas oficinas).

● **SE ALQUILA** apartamento amueblado. Telf.: 23 52 93.

● **ALQUILO** piso amueblado. Padre Pascual Suárez, 5-1º. Terrazas. Telf.: 22 71 51.

● **ALQUILO** piso amueblado "Junto Hospital y Campo Fútbol". Calefacción individual. Telf.: 23 82 45.

SE ALQUILA LOCAL
Totalmente acondicionado. 80 m², con 8 metros de fachada. Dr. Ferrán, 123. Tef: 24 29 69

AGENCIA MATRIMONIAL

● **LAS ALIANZAS DE ORO** agencia matrimonial. No se confunda. Somos una agencia matrimonial seria, doce años de experiencia nos avalan. Nuestro propósito es crear hogares o bien una amistad sana. En este centro trabajamos cada día para que las cosas sean serias y honestas. C/ Padre Romano nº 13 2º A. Tfno: 52 15 90. Albacete

● **LAS ALIANZAS:** Viuda 45 años. Culta y elegante desearía entablar relaciones con caballero de similares circunstancias. Telf.: 52 15 90.

● **LAS ALIANZAS:** Soltera estudiante de derecho desearía hacer amistad sana con chicos con aficiones sanas. Telf.: 52 15 90.

● **LAS ALIANZAS:** Telefonista 32 años una llamada tuya puede cambiar nuestras vidas. Telf.: 52 15 90.

● **LAS ALIANZAS:** Agricultor 50 años. Soltero buena situación económica y un buen corazón ¿serías tú mi reina? Telf.:52 15 90.

● **LAS ALIANZAS:** Funcionario 59 años. Deseo encontrar una señora educada y elegante fines serios. Telf.: 52 15 90.

A SAN JUDAS TADEO EN ESPERA DE SUS FAVORES
R.P.

VARIOS

LIMPIEZAS FERNANDEZ
-ESTRACCION DE FOSAS SEPTICAS
-LIMPIEZA DE TUBERIAS Y ALCANTARILLADOS
-REVISION DE TUBERIAS POR EQUIPOS DE TELEVISION
TELEFONOS
-OFICINA 22 08 38
-PARTICULAR 52 04 80

FUTUROLOGO HINDU
Ayuda solucionar problemas de trabajo, negocios, nervios, timidez, a recuperar persona amada, rompimiento de hechizos, trabajo y rituales de alta magia Hindú para quitar daños, negatividad y brujería. Teléfono 21 04 62 Albacete

anmartín asesores
Rosario, 3 - 7.ª (Edificio Capitol)
21 04 29 ALBACETE

A SAN JUDAS TADEO EN ESPERA DE SUS FAVORES
C.G.

● **TROPICAL AGENCIA.** Contactos de alto nivel. Hacemos realidad sus fantasías eróticas. Tfno.: 50 94 11

GRACIAS ESPIRITU SANTO
P.C.N.

EL PERIODICO — La Tribuna de Albacete

HORARIO DE AUTOBUSES

PROVINCIA	LABORABLES	SABADOS	FESTIVOS
Albatana	13'30-18'30	13'30	---
Alcalá del Júcar	14'30	---	---
Almansa	09'30-11'30-12'00-13'30 17'00-18'30-19'30	13'30-19'30	---
Ayna	14'15-18'00	14'15	---
Balsa de Ves	13'00	---	---
Bienservida	15'00-17'45	15'00-17'45	---
Carcelén	12'00-14'30-18'30	---	---
Casas Ibáñez	07'00-09'30-13'00-13'45 18'00	07'00-09'30-13'45 18'00	18'00
Casas de Lázaro	18'00	14'30	---
Caudete	12'00-13'30-18'30	13'30-19'30	---
El Bonillo (1)	14'00-14'30-18'00	14'30	---
El Salobral	08'00-12'45-18'00	14'15	---
Hellín	06'40-08'15-09'30 11'15-12'15-13'30-13'40 14'30-16'00-18'00-20'15 20'40	06'40-11'15-13'30 13'40-18'00-20'40	06'40-13'40-20'40
La Herrera	14'00-15'00	14'00	---
Minglanilla	19'00	---	---
Molinicos	18'00	14'15	---
Montealegre del Castillo	13'30-18'30	13'30	---
Munera	14'00-17'00	14'00	---
Nava de Abajo	12'45-16'00	---	---
Paterna de Madera	15'00	15'00	---
Peñascosa	18'00	---	---
Socovos	15'00	15'00	---
Valdeganga	13'45-18'00	14'15	---
Villamalea	12'00-14'30-19'00	14'00	---
Villarrobledo	08'00-10'00-11'30 12'30-13'30-15'30 17'00-18'00-19'00 20'00	12'30-19'00	---

(1) El Bonillo: lunes, martes, viernes: 14'00 y 18'00
miércoles y jueves: 14'30

OTROS DESTINOS	LABORABLES	SABADOS	FESTIVOS
Alcázar de San Juan	16'45	---	---
Alicante y Benidorm (2)	03'10-11'25-17'20-18'15-19'15 22'15	03'10-04'10-11'25-17'20-18'15 19'15-22'15	03'10-11'25-17'20-18'15-19'15 22'15
Almería	03'05	03'05	03'05
Barcelona	00'00-00'15-06'30-14'15	.00'00-00'15-06'30-14'15	00'00-00'15-06'30-14'15
Campoamor (3)	12'45-19'05	03'10-12'45	12'45
Casasimarro	13'00-18'30	---	---
Ciudad Real	05'00	05'00	---
Cuenca	06'00-06'00-15'00	06'00-15'00	09'00
El Picazo	18'30	---	---
Iniesta (4)	13'15-18'00	---	---
Jaén	03'00-16'45	03'00-16'45	03'00-16'45
Jumilla	14'30	---	---
La Manga	12'00-19'05	12'00-19'05	12'00-19'05
Las Pedroñeras	14'30	---	---
Los Alcázares (5)	12'45-18'00	02'15-12'45	02'15-12'45-18'00
Madrid (6)	02'15-09'30-10'45-11'15-12'15 16'15-17'35-18'15-19'00-19'45	02'15-02'50-09'30-10'45-11'15 12'15-16'15-17'35-18'15-19'00	02'15-09'30-10'45-11'15-12'15 16'15-17'35-18'15-19'00-19'45
Motilla del Palancar	06'00-14'15	14'15	---
Orcera	15'00	---	---
Playa de Gandía (7)	---	---	---
Puente Genave	15'00	15'00	---
Puertollano	12'30	12'30	---
Quintanar del Rey	06'00-08'15-11'00-13'15 14'15-18'30	14'15	---
Sevilla	01'45-06'00-12'15	01'45-06'00-12'15	01'45-06'00-12'15
Tébar	17'00	---	---
Toledo	05'30	---	---
Tomelloso	14'00-17'00	14'00	---
Torre Juan Abad	16'00	---	---
Valencia	00'30-06'30-07'00 09'30-13'45-14'15 17'30-18'00	00'30-06'30-07'00 09'30-13'45-14'15 17'30-18'00	00'30-00'45-06'30 14'15-17'30-18'00

(2) Alicante: 22'15 sólo Alicante
03'10-04'10 sólo Benidorm
(3) Campoamor: 19'05 sólo viernes y vísperas de fiestas
(4) Iniesta: viernes: 14'30-18'00
(5) Los Alcázares: 18'00 sólo viernes, vísperas de fiestas, domingos y final de puente
(6) Madrid: 19'45 sólo viernes, vísperas de fiestas, domingos y final de puente
(7) Playa de Gandía: no hay servicio hasta el 01-06-93

M.C.D.2022

La Tribuna
TELEVISION

▶ La cinematografía china ha sido descubierta por occidente retraso

reciente cine chino ha dejado ver una forma de hacer cine muy alejada del género de las artes marciales

La 2 de TVE, en "Cine Club", prepara un ciclo de cine chino

F.J. FERNANDEZ CHECA

MADRID (Efe).- La 2 enza hoy dentro de su pro- ma "Cine club", programa- a partir de la una de la drugada, un ciclo dedicado cine chino con la emisión l largometraje "Campanas al rdecer".

Esta cinematografía, descu- rta por occidente un buen mero de años despúes que realizada en Taiwan o Hong ng, se ha manifestado en os últimos años con una traordinaria fuerza, especial- nte desde la plataforma de nzamiento de los grandes stivales.

Como muestra, este año el rgometraje de Chen Kaige "Adios, mi concubina" conseguía, entre aplausos de toda la crítica, la Palma de Oro del Festival de Cannes (compartido con la neozelandesa "La lección de piano").

"Adios, mi concubina", "La linterna roja", "Sorgo rojo" o "Historia china de fantasmas", entre otras, han puesto de manifiesto una forma diferente de hacer cine, muy alejada del género de las artes marciales, tan popular hace unos años, pero también muy distinto del cine occidental.

Un somero repaso a las hemerotecas refleja, además, el mérito añadido de ser un cine que, en la China continental, ha sufrido innumerables vaivenes de censura y libertad, acordes con los terremotos propios de la política china.

Por ejemplo, durante los años de la revolución cultural se impuso un duro corsé a la creatividad cinematográfica, estableciendose que el único cine permitido era aquel que ensalzaba los valores del régimen.

Hasta los años 80 no se liberalizó lo suficiente el régimen como para permitir el estreno de una película, recogido como una noticia de interes internacional por las agencias de noticias, en la que los actores cometían la audacia de besarse amorosamente, algo considerado tradicionalmente como símbolo evidente de la decadencia de Occidente.

La crítica internacional reconoce el buen hacer del cine chino.

Las películas del miércoles

"Parchis contra el hombre visible".- Antena 3 abrirá a s 11,20, la sesión cinemato- ráfica del miércoles con una media española titulada Parchis contra el hombre invi- ible", de Adrian Quiroga, y rotagonizada por el grupo rchis.

"Escandalo en la familia".- ele 5 emite a las 11,35 la media española "Escándalo n la familia", dirigida por lio Porter , e interpretada or Pili y Mili, Angel Garisa Nini Marshall. Mili y su adre ven cómo su pequeño pectáculo ambulante sufre na crisis muy grave por el pido avence de la televisión.

"Personales".- En "Tarde de ine", Tele 5 proyectará una media estadounidense titula- a "Personales", dirigida por teven H. Stern , y protago- zada por Robin Thomas, ina Gallego y Jennifer Neill. Un periodista está rea- zando un reportaje sobre las ersonas que ponen anuncios n la sección de sucesos. Pero llevar acabo la investigación asesinado por una de las ujeres con las que queda. Su ujer, abogada, intentará des- brir a la asesina mediante na estratagema. (Tele -15,30).

"El destino no estaba escri-".- Antena 3 emitirá a las 5,30 el film de acción mor- americano titulado "El des- no no estaba escrito", de Jim urdy. Con Stephen Ouimette Alberta Watson. J.D. Bear un novelista que está harto escribir las mismas historias de acción en la que todo funciona a base de cliches. Una noche de tormenta Bear se ve transportado en el mundo que él mismo ha creado en el libro que está escribiendo.

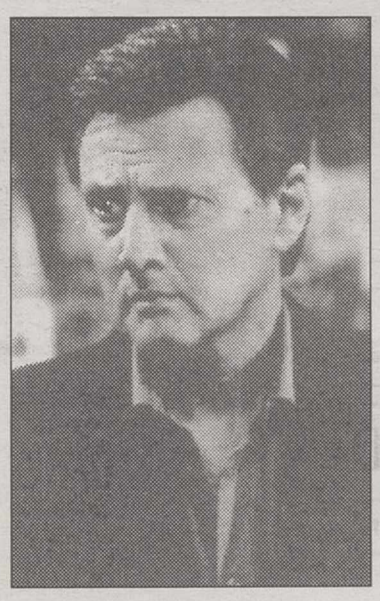

Carlos Larrañaga.

Lola Flores.

Máximo Valverde.

▶"Lobos del norte".- A las 16,30 podremos ver en la "2" un espléndido film de aventuras "Lobos del norte", rodado por Henry Hathaway, y protagonizado por Henry Fonda, George Raft y Dorothy Lamour.

▶"Casa Flora".- Tele 5 emitirá a las 17,55 la comedia española "Casa Flora", de Ramón Fernández e interpretada por Lola Flores, Máximo Valverde, Carlos Larrañaga y Concha Márquez Piquer.

▶"Don Juan de los infiernos".- Un nuevo estreno titulado "Don Juan en los infiernos" es el que nos ofrece Canal+. Trás el éxito de "Remando al viento", Gonzalo Suárez aborda el personaje de Moliére desde una nueva perspectiva: el seductor (Fernando Guillén) se acerca a su vejez, le acompaña su fiel Sganarel (Mario Pardo) y busca la reconciliación de su alma con el amor de Doña Elvira (Charo López) (Canal Plus-22,00).

▶"Conan el destructor".- A la misma hora Tele 5 proyectará un film de acción norteamericano titulado "Conan el destructor", dirigido por Richard Fleischer , e interpretado por el conocido Arnold Schwarzenegger, Grace Jones y Sarah Douglas. Una reina malvada y diabólica ofrece a Conan la posibilidad de que su amada vuelva a la vida. Para ello tendrá que luchar contra toda clase de enemigos y poderes del mal.

▶"Elvira".- Antena 3 emite a las 22,00 una comedia estadounidense titulada "Elvira", de James Signorelli, y protagonizada por Cassandra Peterson y Morgan Shepherd. Elvira, una estrafalaria presentadora de Tv, se acaba de convertir en la única heredera de una tía suya recién fallecida. Elvira se desplaza al pueblo de su tía y descubre que tan sólo le ha dejado una magnífica casa.

▶"Los chicos de al lado".- Y en "Cine de noche", Antena 3 nos tiene preparada una película de terror "Los chicos de al lado", protagonizada por Maxwel Caulfield y Charlie Sheen. Dos muchachos recien graduados del instituto deciden ir a pasar unos días de vacaciones a la ciudad de Los Angeles. Su objetivo es pasarselo bien a toda costa, pero cuando uno de ellos comienza a tener una actitud psicópata, las vacaciones van degenerando convirtiéndose en un baño de sangre (Antena 3-23,45).

▶"Campanas al atardecer".- En el espacio "Cine club" que ofrece La 2 se emite la película titulada "Campanas al atardecer". Drama bélico cuya acción transcurre al final de la Segunda Guerra Mundial. Al rendirse el Emperador Japonés, un contingente de 32 soldados queda refugiado en una cueva de las montañas. Una patrulla de guerrilleros chinos los descubre, estos hombres se enfrentarán al odio y la compasión que sienten por ellos. Se intenta mezclar el tono psicológico con el mensaje político, pero los resultados son mas bien pobres (La 2-01,15).

▶"Un hombre en el tejado".- A la misma hora TVE 1 presenta un drama sueco titulado "Un hombre en el tejado" de 1976. El film presenta el asesinato del inspector de policía Nyman durante su permanencia en el hospital por enfermedad. La policía baraja la hipótesis de que el delito fue una venganza. Debido al carácter poco afable de Nyman y a sus brutales métodos de trabajo, todo apunta a que el asesino es un compañero del cuerpo. Magnífico drama negro que adapta una novela de Maj Sjowall y Per Wahlco, los más destacados representantes de este tipo de literatura en Suecia (TVE 1-01,15).

M.C.D.2022

"Casa Flora", cine español con Camarón de la Isla, Lola Flores y Concha Márquez Piquer

La muerte del diestro "El Pirulo" obligará a que la casa de citas de Jaramilla de los Infantes, llamada Casa Flora, se transforme en un respetable hotel.

En esta película podrémos ver al inólvidable José Monge, Camarón de la Isla, en sus mejores momentos y oirle cantar alguna de sus menores interpretaciones.

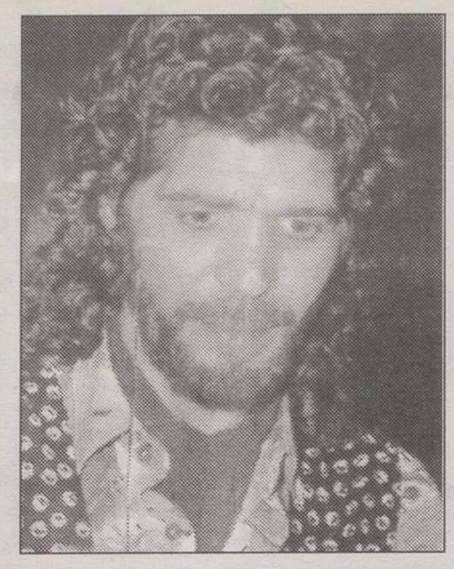

Camarón de la Isla.

"Lobos del Norte", filme protagonizado por Henry Fonda y rodado íntegramente en Alaska

Película de aventuras acerca de los apuros que deben correr unos curtidos pescadores por tierras canadienses. Hubo un tiempo en que el salmón atrajo a numerosos aventureros que se apoderaban de los copos preparados a costa de ímprobos esfuerzos por los pescadores honrrados. Dos de estos pescadores se enfrenta con uno de los salteadores.

Henry Fonda.

TVE1

07,30.- CARTA DE AJUSTE
07,59.- APERTURA Y PRESENTACION
08,00.- PINNIC
08,25.- ALFRED J. KWAK
08,50.- ERASE UNA VEZ LA VIDA
09,15.- LOS TROTAMUSICOS
09,40.- GARFIELD
10,05.- DAVID EL GNOMO
10,30.- UN INTRUSO EN LA FAMILIA
11,00.- NOTICIAS
11,05.- SIN VERGUENZA
11,40.- POBRE DIABLA
12,30.- NOTICIAS
12,35.- NO ME CORTES
13,30.- GUILLERMO TELL
13,55.- NOTICIAS
14,00.- INFORMATIVO TERRITORIAL
14,30.- NO TE RIAS QUE ES PEOR
15,00.- TELEDIARIO - 1
15,30.- ABIGAIL
16,20.- YEDRA
17,10.- LINGO
17,40.- JUGUEMOS AL TRIVIAL
18,10.- NOTICIAS
18,15.- TENDIDO CERO. TOROS; Desde Santander, toros de la ganadería de "Baltasar Iban" para los diestros: Jesulín de Ubrique, Juan Mora y Javier Vázquez.
20,30.- V
21,25.- COLORIN COLORADO
21,30.- TELEDIARIO - 2
21,57.- EL TIEMPO
22,00.- CODIGO UNO
23,30.- !AY, VIDA MIA!
00,30.- DULCE HOGAR A VECES
01,00.- TELEDIARIO - 3
01,15.- CINE DE MEDIANOCHE; **"Vuelo de águilas"** (1941-128'59"). Dirección: Michell Leisen. Intérpretes: William Holden y Verónica Lake.
03,35.- EL VIEJO POLICIA
04,30.- DESPEDIDA Y CIERRE

TVE2

06,30.- CARTA DE AJUSTE
06,59.- APERTURA Y PRESENTACION
07,00.- EL INFORMATIVO DE LA MAÑANA
10,30.- UNIVERSIDAD DE VERANO
11,30.- EURONEWS
11,45.- DOCUMENTALIA: LOS FRUTOS DE EL DORADO
12,40.- LA PRIMERA RESPUESTA
13,30.- EL INFORMATIVO DEL MEDIODIA
14,15.- DIME LUNA
15,00.- CIFRAS Y LETRAS
15,30.- GRANDES DOCUMENTALES. NATIONAL GEOGRAPHIC.
16,30.- SESION DE VERANO (I); **"Lobos del norte"** - 1938 - 105'00". Director: Henry Hathaway. Intérpretes: Henry Fonda, George Raft.
18,25.- SESION DE VERANO (II); **"Aguilas; la mitad del cielo"**. Director: Nini Salermo. Intérpretes: Federica Moro, Alessandro Piccinni.
20,00.- INFORME DEL DIA
20,30.- LOS SUPLEMENTOS
21,00.- PARA NOSOTROS. INCLUYE: LOS PRIMEROS; Programa basado en la lista nacional de ventas confeccionada para televisión, incluyendo breves informadores del mundo musical.
21,30.- CHARLIE BROWN
22,00.- ALTA TENSION
23,30.- CERCA DE TI
00,30.- PLANETA ROCK
01,00.- EURONEWS
01,15.- FESTIVAL DE JAZZ DE SAN SEBASTIAN
03,00.- DESPEDIDA Y CIERRE.

ANTENA 3

06,30.- RODILLO DE PROGRAMACION
07,00.- LA MUJER SHERIFF
07,30.- MI BELLA GENIO
08,00.- VACACIONES ANIMADAS
09.45.- BONANZA
10,30.- SANTA BARBARA
11,20.- CINE MATINAL. **"Parchís contra el hombre invisible"**. Dirección: Adrian Quiroga. Intérpretes: grupo Parchís.
12,00.- ESTO SE ANIMA
13,00.- PIPI CALZASLARGAS
13,30.- SALVADOS POR LA CAMPANA
14,00.- EL PRINCIPE DE BEL AIR
15,00.- NOTICIAS
15,30.- TELECINE; **"El destino no estaba escrito"** (1988). Dirección: Jim Purdy. Intérpretes: Stephen Ouimette y Alberta Watson.
17,30.- COSAS DE CASA
18,00.- LA MERIENDA
18,30.- NUEVOS POLICIAS
19,30.- EL EQUIPO A
20,30.- NOTICIAS
21,00.- LOS VIGILANTES DE LA PLAYA
22,00.- CINE: **"Elvira"** (1988). Dirección: James Signorelli. Intérpretes: Cassandra Peterson y Morgan Shepherd.
23,45.- CINE DE NOCHE; **"Los chicos de al lado"** (1985). Dirección: Penelope Sppheeris. Intérpretes: Maxwell Caulfield y Charlie Sheen.
01,15.- NOTICIAS
01,45.- CINE DE MADRUGADA: **"Sebastian y Sparrow"** (1987). Dirección: Scott Hicks. Intérpretes: Jeremy Anderson y Jonh Durhamn.
03,15.- CIERRE DE EMISION

TELE 5

06,30.- AVANCE DE PROGRAMACION
06,35.- ENTRE HOY Y MAÑANA
07,00.- DESAYUNA CON ALEGRIA
09,40.- ARNOLD
10,10.- LA MUJER PROHIBIDA
11,00.- TOPACIO
11,35.- MATINAL DE CINE; **"Escándalo en la familia"** ESP-ARG 1967 - 88. Director: Julio Porter.
13,25.- VEN A CANTAR (Concurso)
14,00.- LA CASA DE LA PRADERA
14,55.- ENTRE HOY Y MAÑANA
15,30.- TARDE DE CINE; **"Personals"** - USA 1989 - 95M Director: Steven H. Stern.
17,25.- APARTAMENTO PARA TRES
17,55.- CINE ESPAÑOL; **"Casa Flora"** - ESP. 1972 96m. Director: Ramón Fernández. Intérpretes: Lola Flores, Máximo Valverde, Camarón de la Isla, Carlos Larrañaga, Concha Márquez Piquer.
19,45.- PAPA COMANDANTE
20,10.- LA RULETA DEL FORTUNA
20,45.- TELECUPON
21,10.- PRIMER AMOR
22,00.- CINE CINCO ESTRELLAS; **"Conan el Destructor"**- USA 1980 100m. Director: Richard Fleischer. Intérprete: Arnold Schwarzenegger.
00.05.- OTRA DIMENSION
01,20.- ENTRE HOY Y MAÑANA
01,50.- PLAYBOY
02,20.- CAMINO DEL INFIERNO
03,10.- F.B.I.
04,00.- CIERRE DE PROGRAMACION

CANAL+

08,00.- ABC WORLD NEWS CON PETER JENNINGS
08,30.- DIBUJOS ANIMADOS: Despierta peque y al loro.
08,55.- VIDEOMINUTO
09,52.- REDACCION. NOTICIAS
10,00.- CINE: **"Llamaradas"**
12,13.- CINE: **"Entre el cielo y la tierra"**
13.35.- LOS 40 PRINCIPALES; programa musical.
14,00.- REDACCION. NOTICIAS
14,05.- DIBUJOS ANIMADOS: Los chicos de Beverly Hills.
14,30.- TELESERIE: La pandilla plumilla.
15,00.- CINE: **"Una flor salvaje"**
16.32.- CINE: **"Casado con todas"**
18,01.- LA LIGA EN CASA
19,35.- DIBUJOS ANIMADOS
20,00.- AVANCE. REDACCION
20,05.- LOS 40 PRINCIPALES
20,30.- TELECOMEDIA: Alf.
21,00.- TELECOMEDIA: Padres forzosos.
21,28.- INFORMACION METEOROLOGICA
21,30.- REDACCION. NOTICIAS
21,54.- INFORMACION DEPORTIVA
22,00.- ESTRENO CANAL+: **"Don Juan en los infiernos"**
23,32.- CINE: **"Un paraguas para tres"**
00,58.- 24 HORAS
01,51.- SESION ESPECIAL V.O.: **"La vida de Brian"**
03,21.- CINE: **"Limpiando Wall Street"**
03,50.- CIERRE

CANAL 9

07,45.- CARTA DE AJUSTE
07,55.- AVANCE DE PROGRAMACION
08,00.- HA LLAMADO EL SEÑOR; Comedia sobre la clase alta británica durante los años 20, quue aborda las relaciones del señor de la casa, Lord George Meldrun que vive con sus hijas y su hermano que adora a las criadas, con el mayordomo, Ivy, su hija y demás personal de servicio de la mansión.
09,00.- A LA BABALA
10,30.- CINE MATINAL; **"Crónica de un amor"**. Italia - 1950. Director: Michelangelo Antonioni. Intérpretes: Massimo Girotti, Lucia Bose y Gino Rossi.
12,05.- OLE TUS VIDEOS 1
12,50.- A LA BABALA; En un lugar imaginario llamado Penguin Village vive el Dr. Slump. y su simpático robot Arale.
14,00.- NOTICIAS 9
15,00.- A LA BABALA
15,30.- TARDES DE CINE; **"Las petroleras"**. Esp-Fra-Ital 971. Director: Christian Jaque. Intérpretes: Brigitte Bardot, Claudia Cardinale y Michael J. Pollard.
17,15.- HOSPITAL
18,00.- TOROS
21,00.- NOTICIAS 9
21,25.- EL TIEMPO
21,30.- PROGRAMA POR DETERMINAR
23,00.- CINE DEL MIERCOLES
01,00.- HISTORIAS DEL CRIMEN
01,45.- MONSTERS
02,15.- FIN DE EMISION

Asociación "Ayúdale a Caminar"
(Solicite información gratuita sobre prevención de minusvalías psíquicas, físicas y sensoriales)
c/ María de Molina, 64 - 28006 MADRID - Tfnos.: 411 45 91 - 411 73 28

CALENDARIO DE VACUNACIONES

3 meses	Tétanos	Difteria	Tosferina	Polio I-II-III			
5 meses	Tétanos	Difteria	Tosferina	Polio I-II-III			
7 meses	Tétanos	Difteria	Tosferina	Polio I-II-III			
15 meses					Parotiditis	(*) Sarampión	Rubéola
18 meses	Tétanos	Difteria		Polio I-II-III			
6 años	Tétanos			Polio I-II-III			
11 años							Rubéola sólo niñas
14 años	Tétanos			Polio I-II-III			

(-) Para los niños en situación de especial riesgo a los 9 meses.

Trabajemos por la justicia.

CÁRITAS

Colabora

M.C.D.2022

ntinúan los Lozano o se da la alternativa a Victoriano Valencia y la corte del "Rey Arturo"

a Comunidad elige nuevo mpresario taurino para Madrid

Manuel MOLES

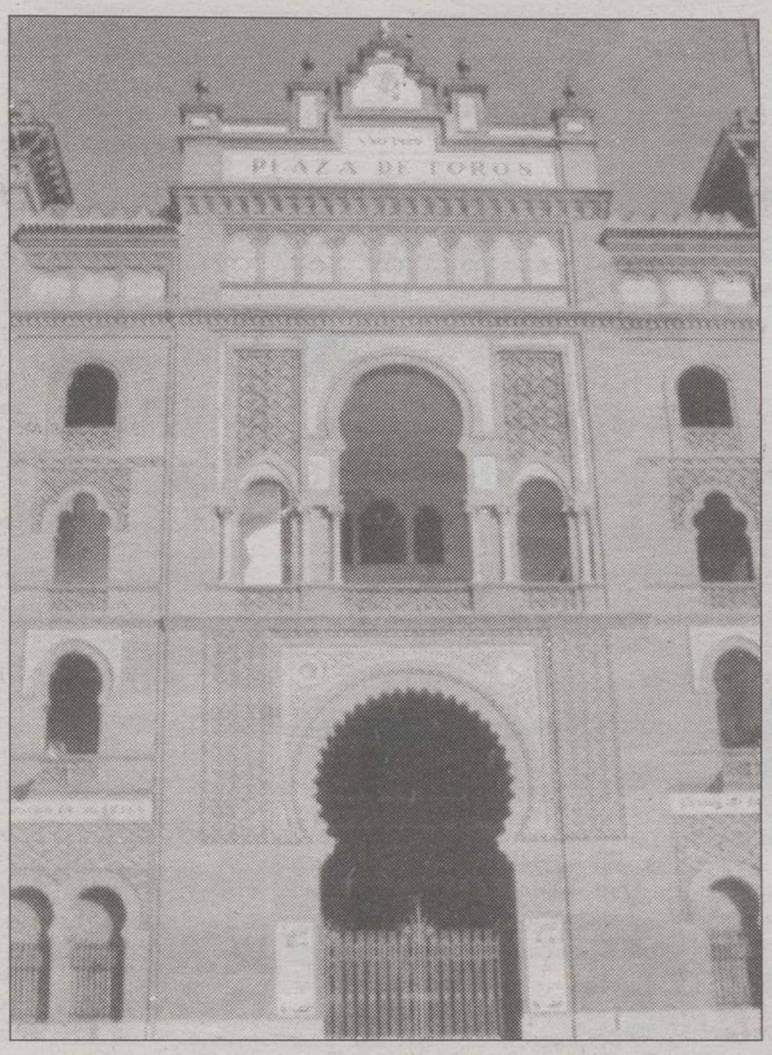

La Plaza de las Ventas, nuevo empresario taurino.

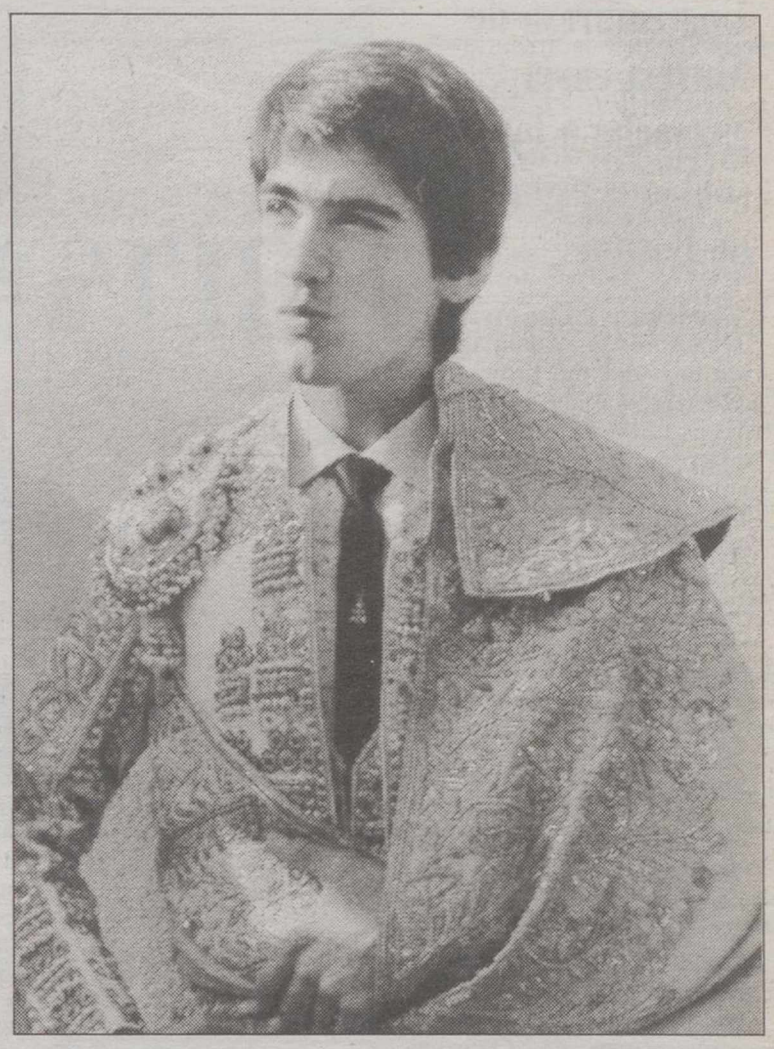

Jesulín de Ubrique tiene varias corridas firmadas este año.

o después de escribir esta se conocerá el nuevo sario de la plaza de toros adrid. O continúan los o se da la alternativa oriano Valencia y la cor- "Rey Arturo" o se nom- nayor de edad" a Juan rez Puerta.

emos que pasa. Pero lo cede no es baladí: por- s referimos a la primera de toros del mundo. A laza que es referencia otras muchas; un coso pese a muchos taurinos, estando por encima del del mal de los despachos ene la esencia del espec- con la base del toro, erdad y hasta de la dure- e contrasta con el cha- generalizado.

cada taurino le importará osa. Generalmente lo que nporta es ganar dinero y más. Pero al aficionado eresa, que por encima de s, cubiertas o desagües, id siga teniendo una plaza categoría y respetable. l y distinta.

esto no sólo es vital para ficionado. Lo es también los que se visten de luces. plaza es capaz de lanzar, nar, levantar o hacer jus- un torero en horas bajas puesto a ser alguien?. Sólo Madrid. ¿Por qué?. Por- no está en la sintonía que en los taurinos y los des- os. Las Ventas hace la a por su cuenta. De ahí haya que contar con ella "un poder taurino", sos- o por la voz y el veredicto afición. ¿Que esa afición quivoca algunas veces?. Por esto. Pero más se equivo- os taurinos y nos tenemos aguantar.

l ganador saldrá de un con- o. Pero el concurso, tal y o está planteado y ha expli- o muy bien en "El Ruedo" rista Juan Santiago, es una ema. ¿Por qué?. Porque se n cosas en abstracto y se cen cosas en abstracto. que tal y como se oferta pre manda el condicional, nero y la voluntad personal postre de los empresarios. ea que dependemos de su ciencia y de sus ataduras.

dedocracia

o que he censurado chas veces la "dedocracia" os políticos, he dicho siem- que en ocasiones están gados a utilizar el dedo, o bajo la clara y pública ponsabilidad del cargo. Me ico. Este concurso no aca- de gustar tal y como está nteado. Los taurinos, que realmente son más chala- os que los políticos, se han tado de decir que la Comu- ad va a dar la plaza a los Lozano. Y Valencia y Puerta repiten esa cantinela de los corrillos taurinos. De momento quisiera que me contestaran: ¿qué recomendaciones han buscado, cuántas veces han conseguido plazas con el apoyo de las influencias?.

Absoluta limpieza

Por tanto si no partimos de un supuesto de absoluta limpieza por todas partes, mal vamos. Pero lo que no será de recibo es que si la plaza la concede la Comunidad a los Lozano, luego digan que todo estaba atado y bien atado. Aunque la culpa no será de los taurinos, en este caso, sino de la Comunidad.

¿Por qué?. Pues porque los organismos públicos deben dar ejemplo en todo. Deberían al menos. Y si la empresa Toresma, que empezó renqueante, lo está haciendo francamente bien, superando incluso todos los récords de calidad, rentabilidad y espectáculo, lo normal hubiera sido tomar una decisión personal. ¿Cuál?. Pues si los Lozano, han demostrado que le han cogido el hilo a las Ventas, si hay cierto contento generalizado, si son válidos, aprovechen y denles la plaza a dedo, bajo su responsabilidad, pero añadan al actual pliego algunas mejoras necesarias y posibles.

Si lo están haciendo bien y es justo que tengan premio, se les concede la plaza por unos años y se les ata para que lo hagan aún mejor. A nadie le hubiera extrañado esta postura de la Comunidad. Aunque eso supone asumir la responsabilidad de una decisión directa. Me gusta más esto que los camuflajes, sean del tipo que sean.

Vamos a ver qué pasa. Valencia y su grupo, Gutiérrez Puerta y los suyos, pueden ser tan válidos como cualquiera, independientemente de que se hayan dedicado a ofrecer cantidad en lugar de calidad. Porque eso es lo fácil. Lo malo es meter a Madrid en aventuras. Y un coso, como el de las Ventas, debe cambiar de empresario cuando éste no dé la talla. Por contra debe conservarlo, pidiéndole más, si funciona bien. Esto es de cajón.

Para la plaza de las Ventas hay que ofrecer un menú corto y claro: sus ferias, su temporada, su toro de verdad, sus buenos carteles abiertos, sus oportunidades, su máximo respeto a los intereses del público y no del taurinismo.

Lo demás son películas. Para inventar y experimentar hay otras plazas menos vitales que la Monumental. Convertir la catedral de Burgos en una discoteca, puede ser rentable., pero esa es una barbaridad. Aquí lo que importa es la sustancia: el toro y que las Ventas no dependa de ningún otro interés.

Otra cosa fundamental es la trayectoria de cada empresario. ¿Qué han hecho, qué han dejado de hacer, cómo dejan las plazas, qué dice la afición de allá por donde han pasado?. Ahora los políticos decidirán. Se hablará de "el dedo"., pero el dedo --si supone responsabilidad personal-- también es obligación de los mandatarios. Siempre que se razone y se justifique por el interés general o concreto. Lo peor, es lavarse las manos. La claridad, siempre es más aconsejable.

La feria de Gijón

Justo Benítez ha confeccionado estos carteles para la feria de Begoña, en la plaza asturiana de El Bibio. Día 11 de agosto, novillos de Vicente Charro para José Ignacio Sánchez, Rivera Ordóñez y Pedrito de Portugal.

Día 12, toros de Javier Pérez Tabernero para Litri, Enrique Ponce y Manolo Sánchez. Día 13, toros de Mari Carmen Camacho para Ortega Cano, Joselito y Finito de Córdoba. Día 14, toros de los Guateles para Palomo, Espartaco y Jesulín de Ubrique. Día 15, toros de Auxilio Holgado para El Soro, Rafael de la Viña y Javier Vázquez. Día 16, toros de Antonia Julia para Dámaso González, José Luis Galloso y Emilio Muñoz.

La Feria de Málaga comenzará el 13 de agosto

La Feria de Málaga comenzará el 13 de agosto, con toros de Benítez Cubero para Armillita, Pepe Luis Martín y un tercer espada. Día 14, novillos de Martín Lorca para Juan José Trujillo y Ricardo Ortiz, mano a mano. Día 15, el mano a mano será entre los novilleros Javier Conde y Francisco Rivera Ordóñez. Día 16, los rejoneadores Javier Buendía, María Sara y los hermanos Luis y Antonio Domecq. Día 17, toros de Carlos Núñez para Jesulín de Ubrique, Manolo Sánchez y Javier Vázquez. Día 18, toros de Osborne para Emilio Muñoz, César Rincón y Joselito. Día 19, toros de Buendía para Ortega Cano, César Rincón y Finito de Córdoba. Día 20, toros de José Luis Pereda para Niño de la Capea, Espartaco y Enrique Ponce. Día 21, toros de Andrés Ramos para Joselito, Enrique Ponce y Manuel Díaz El Cordobés. Día 22, toros de Gabriel Rojas para Curro Romero, José Mari Manzanares y Finito de Córdoba.

M.C.D.2022

ARTESPAÑA
AVDA. DE ESPAÑA, 31 TF. 50 74 66 ALBACETE

ARTESPAÑA
LISTAS DE BODAS
DEJATE REGALAR
AVDA. DE ESPAÑA, 31 TF. 50 74 66 ALBACETE

ALTOZANO

Una empresa de Murcia envía gazpacho a los soldados españoles de Bosnia

Los cascos azules españoles destacados en Bosnia recibirán unas dos mil raciones de gazpacho que han sido enviadas de forma altruista por una empresa de alimentación murciana, en colaboración con el Instituto de Fomento del gobierno autónomo.

Las tropas españolas ya disfrutaron hace unas semanas de este tradicional plato veraniego, gracias a la generosidad de la misma empresa, que ya envió dos mil raciones.

Insignias falsas

Por otro lado, más de 2.000 falsificaciones del "pin del pelegrín" en oro y plata, valoradas en cinco millones de pesetas, fueron incautadas por la Guardia Civil en un domicilio particular de la localidad pontevedresa de O'Grove, según fuentes del Gobierno Civil.

La operación se realizó tras la denuncia de la empresa que tiene la exclusiva en la venta y distribución de las insignias ante el Juzgado de Instrucción número 1 de Santiago de Compostela por presunta falsificación de la mascota.

La esperanza blanca.- Son la esperanza del Albacete Balompié. El futuro del Alba pasa con toda seguridad por ellos, a no ser que alguien en el camino tuerza su rumbo. Se trata de Madrigal, Oscar, Jesús, Morientes y Valenciano, cinco juveniles que realizarán la pretemporada con Víctor Espárrago en Chiclana. Y así de formales posaron ante la cámara de **Sánchez Vizcaíno** en compañía del presidente, José Vicente García Palazón.

El concierto tendrá lugar en la Feria de septiembre

Juan Luis Guerra en las fiestas de Guadalajara

El Ayuntamiento de Guadalajara ha destinado sesenta y tres millones de pesetas este año para las Ferias y Fiestas de la capital, que tendrán lugar entre el 4 y el 19 de septiembre, y que contarán con la actuación de figuras tan populares como Juan Luis Guerra y Norma Duval.

Los Morancos, Sergio Dalma, Barricada, Cuarto Creciente y el grupo OBK también actuarán durante los días de ferias de la capital, según informó ayer el alcalde de la ciudad, José María Bris.

Concurso de pulsos

Bris destacó como novedades de este año, la convocatoria de un concurso de pulsos; toros de fuego a las tres de la madrugada, que realizarán el mismo recorrido que el de los encierros; traca final de fiestas; campeonato mundial de "Kick Boxing"; la actuación de los dulzaineros de Guadalajara y más trenes infantiles para los más pequeños.

Juan Luis Guerra.

El pregón de las ferias, que tendrá lugar el día 5, correrá a cargo del cronista arriacense José Antonio Suárez de Puga, y más tarde tendrá lugar el popular chupinazo que este año protagonizará la peña "Búfalos".

Un total de 124 actos hay programados durante las ferias de Guadalajara, que irán desde los encierros matinales hasta el concurso hípico.

También habrá actividades de piragüismo, fútbol, conciertos, verbenas, ballet, teatro, fuegos artificiales y los actos religiosos.

Respecto a las corridas de toros, el teniente alcalde, Francisco Tomey, señaló que el día 16 se celebrará una corrida de rejones, que será lidiada por los hermanos Domech, Javier Mayoral y María Sara.

Toros

El día 17 la corrida será televisada, y los aficionados taurinos podrán disfrutar del espectáculo que protagonizarán los toreros Victor Mendez, Oscar Higares y Damaso González.

Para el día 18 está prevista la presencia en el ruedo de Josélito, El Litre y Ponce, mientras que el domingo Espartaco, Rincón y Chamaco despedirán el cartel taurino previsto para las ferias y fiestas alcarreñas.

Chiribitas

►"Los tiraduros". Así conocen en toda España a los concejales socialistas del Ayuntamiento de Albacete.

►Y es que sin un duro, con una deuda de campeonato, sin pagar a muchos de sus proveedores, los geniales ediles se van a gastar cuatro millones de pesetas en explicar a los ciudadanos lo que ya está explicado: pasado, presente y futuro del campus universitario.

►Folletos, vídeos y una exposición en el Pabellón de la Feria, para que no falte de na.

►Y es que estos muchachos tienen unos criterios para repartir el dinero que no lo entiende absolutamente nadie.

►Y más del Ayuntamiento: ahora resulta que tenemos que pagar 25 millones de pesetas más por la construcción de la grada de marcador del Estadio Carlos Belmonte.

►Dicen que como era de urgencia estaba estipulado, pero nos enteramos ahora.

►Y el tema de las tarjetas de crédito de Juan Francisco, que es noticia ya hasta en los medios de comunicación nacionales.

►¿Se habrá hecho eco el periodista pelota en su informativo y en su corresponsalía?

►Piense mal y acertará.

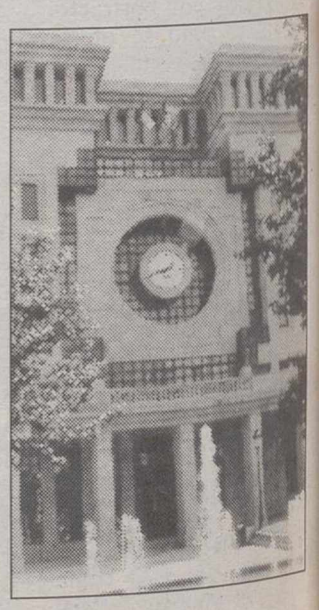

Un Ayuntamiento "genial".

ONCE

Lunes, 26	48677
Martes, 27	37830
Miércoles, 21	44317
Jueves, 22	93923
Viernes, 23	63101

Serie 006

Lotería Primitiva

BONOLOTO

Lunes, día 26
18—30—34—46—48—49
Comple. 7 Rein. 5
Martes, día 27
18—21—22—23—39—40
Comple. 26 Rein. 3
Miércoles, día 21
5—10—29—42—44—48
Comple. 16 Rein. 4
Viernes, día 23
1—19—25—26—27—44
Comple. 45 Rein. 5

PRIMITIVA

Jueves, día 22
13-20-23-30—39—47
Comple. 34 Rein. 6
Sábado, día 24
5—11—17—23—27—33
Comple. 37 Rein. 6

M.C.D.2022