DOMINGO 23 DE JUNIO DE 2002

La Tribuna de Ciudad Real

AÑO XIII- NÚMERO 4219 /
(1,65 euros Periódico + libro)

DIARIO INDEPENDIENTE

29/ REGIÓN
Un 21,2% de familias de la región pasa apuros para llegar a final de mes

39/ SOCIEDAD
Mueren más de 550 personas en un seísmo en el norte de Irán

38/ SOCIEDAD
La explosión de un camión cisterna en Tivissa deja un muerto y 14 heridos

30/ REGIÓN
Zoido afirma que el nivel de seguridad en la región es de los más bajos del país

32-33/ NACIONAL
Los Quince llegan en Sevilla a un consenso sobre inmigración ilegal

ETA atenta con dos coches bomba en Santander y Mijas

Los terroristas cometen 5 atentados coincidiendo con la Cumbre de Sevilla PÁG. 31

3/CIUDAD REAL
Fuentes destaca la "sintonía" que hay entre la comunidad educativa de la provincia

Camacho intenta consolar a Morientes, que no pudo contener las lágrimas tras la eliminación de la selección EFE

El árbitro privó ayer a España de seguir en el Mundial

Alemania-Corea y Brasil-Turquía lucharán la semana próxima por estar en la gran final de Yokohama

Tres veces ha estado España a las puertas de la gloria y tercera mala noticia. Cuando estaba a punto de cumplir su sueño de llegar a las semifinales de un Mundial por primera vez, la selección volvió a fallar estrepitosamente al encontrarse en el camino con un rival sin argumentos futbolísticos que parece tocado por los dioses y un equipo arbitral que debiera ser inmediatamente denunciado ante la máxima instancia judicial. España se vuelve a casa de mala manera, entre sollozos, como ya es una vieja costumbre. Y ahora, a empezar de nuevo y a derramar lágrimas y quién sabe si a buscar un nuevo seleccionador que regenere un grupo que parece haber tocado su techo. Ayer le echó de Corea una selección de fútbol ramplona a la que sólo la sostuvo con vida la preocupante falta de ideas de España, una fe sin límites, el excelente estratega que tiene en el banquillo y un trío de hombres vestidos de negro que se pusieron de su lado cuando lo necesitó. Mucho tiempo tardarán los jugadores en olvidar los rostros de Gamal Gandhour y sus auxiliares Ali Tomusange y Michael Ragoonat. PÁG. 44-50

M.C.D.2022

HORARIO DE TRENES

MADRID – CIUDAD REAL – PUERTOLLANO – CÓRDOBA – MÁLAGA – SEVILLA – CÁDIZ – HUELVA

	LAN(1*) LMXJV	AVE(1) LMXJVSD	LANZ LMXJVSD	AVE LMXJVSD	TALG LMXJVSD	TALG LMXJVSD	TALG LMXJVSD	LANZ LMXJVSD	AVE LMXJVSD	LANZ LMXJVSD	LANZ LMXJVSD	AVE LMXJVSD	LANZ LMXJV-D	AVE LMXJVSD	TALG LMXJVSD	LANZ LMXJVSD	AVE(5) LMXJV-D	LANZ LMXJV--	AVE(6) ----VSD	LANZ LMXJVSD
MADRID	7.05	7.30	8.10	9.00	9.30	10.05	10.05	10.35	13.00	13.30	15.30	16.00	17.25	17.30	18.30	19.15	19.30	20.05	22.00	22.25
C. REAL	7.57	8.20	9.02	9.50	10.30	11.06	11.06	11.27	13.50	14.22	16.21	16.50	18.16	18.30	19.30	20.07	20.20	20.57	22.50	23.17
PUERTOLL	8.15	8.34	9.20	10.04	10.46	11.23	11.23	11.45	14.04	14.40	16.40	17.04	18.35	18.46	19.46	20.25	20.34	21.15	23.04	23.35
CÓRDOBA	–	9.18	–	10.48	11.33	12.12	12.12	–	14.48	–	–	17.48	–	19.33	20.34	–	21.18	–	23.48	–
SEVILLA	–	10.00	–	11.30	–	13.19	–	–	15.30	–	–	18.30	–	–	–	–	22.00	–	00.30	–
HUELVA	–	–	–	–	–	–	14.33	–	–	–	–	–	–	–	–	–	–	–	–	–
MÁLAGA	–	–	–	–	13.52	–	–	–	–	–	–	–	–	21.55	22.39	–	–	–	–	–
CÁDIZ	–	–	–	–	–	14.55	–	–	–	–	–	–	–	–	–	–	–	–	–	–

(1) Precios de Lanzadera los sábados y domingos en el trayecto Madrid Ciudad Real - Puertollano.
(2) De lunes a viernes precio Lanzadera entre Madrid - Ciudad Real - Puertollano (turista).
(1*) No circula el 01-05-01—(3) Circula además el 15/04/01 —(6) Circula además el 27-02-01, 19-03-01, 12-04-01 y 02-05-01 .

Grupo ruidera
Inmobiliaria
Agencia de Viajes
Estación de Servicio
Pisos-Locales-Naves
Fincas Rústicas
Próxima construcción
Zona Universitaria

CÁDIZ – HUELVA – SEVILLA – MÁLAGA – CÓRDOBA – PUERTOLLANO – CIUDAD REAL – MADRID

	LANZ LMXJV	LANZ LMXJVS	AVE LMXJV	LANZ LMXJVSD	AVE LMXJVSD	LANZ LMXJV	AVE LMXJVSD	LANZ LMXJVSD	AVE LMXJVSD	TALG LMXJVSD	LAN LMXJVSD	LANZ LMXJVSD	AVE LMXJVSD	LANZ LMXJV-D	TALG LMXJVSD	AVE(2) LMXJV-D	LANZ LMXJVSD	TALG LMXJVSD	AVE LMXJVSD	AVE(5) ****VDS
MADRID	7.40	8.25	9.00	9.55	10.00	11.10	11.30	13.40	15.30	–	16.40	18.20	18.30	20.40	21.11	22.00	22.20	–	22.30	00.30
C. REAL	6.47	7.32	8.08	9.02	9.08	10.17	10.38	12.47	14.38	–	15.47	17.27	17.38	19.47	20.09	21.08	21.27	–	21.38	23.38
PUERTOLL	6.30	7.15	7.53	8.45	8.53	10.00	10.24	12.30	14.24	–	15.30	17.10	17.24	19.30	19.52	20.54	21.10	–	21.24	23.24
CÓRDOBA	–	–	7.13	–	8.11	–	9.43	–	13.43	–	–	–	16.43	–	19.03	20.13	–	–	20.43	22.43
SEVILLA	–	–	6.30	–	7.30	–	9.00	–	13.00	–	–	–	16.00	–	17.57	19.30	–	–	20.00	22.00
HUELVA	–	–	–	–	–	–	–	–	–	–	–	–	–	–	16.55	–	–	–	–	–
MÁLAGA	–	–	–	–	–	–	–	–	–	–	–	–	–	–	–	–	–	–	–	–
CÁDIZ	–	–	–	–	–	–	–	–	–	–	–	–	–	–	16.25	–	–	–	–	–

(1) De lunes a jueves precio Lanzadera entre Puertollano - Ciudad Real - Madrid.
Teléfonos de información: 926 220202 y reservas y venta de billetes a domicilio: 902 240202
(2) No circula el 13-04-01
(5) Circula además el 27-02-01, 19-03-01, 01-05-01, y el 02-05-01

EL TIEMPO

DOMINGO 23

El Instituto Nacional de Meteorología prevé para hoy, domingo, en Castilla-La Mancha cielo poco nuboso o despejado. Temperaturas nocturnas sin cambios y diurnas en ligero descenso y vientos flojos variables, con predominio de la componente sur por la mañana y por la tarde de la componente oeste. Predicción para el lunes 24 de junio: Predominarán los cielos poco nubosos o despejados y temperaturas en descenso.

AYER EN LA CAPITAL

Presión	709,7 mm
Humedad	23 %
Evaporación	6,7
Lluvia	----- l/m2

CONCENTRACION DE POLEN

GRAMINEAS	-- granos/m3
OLIVO	--granos/m3

CIUDAD	MAX	MIN
Albacete	38	17
Ciudad Real	39,4	20,2
Cuenca	36	18
Guadalajara	-	-
Toledo	-	20

Datos registrados hasta las 20,00 horas del día

EL PLUVIÓMETRO

datos del año hidrológico actual

Septiembre	40,8 l/m2
Octubre	80,6 l/m2
Noviembre	52,2 l/m2
Diciembre	18,2 l/m2
Enero	28,4 l/m2
Febrero	2,2 l/m2
Marzo	66,7 l/m2
Abril	50,8 l/m2
Mayo	25,1 l/m2
Junio	1,4 **l/m2**
Total año hidrológico	365,0 l/m2
Total año hidrológico anterior	424,7 l/m2
Año más lluvioso: 1968-69	719,4 l/m2
Año más seco: 1998-99	166,9 l/m2
MEDIA 1930 - 1990:	426,7 l/m2

Año hidrológico: desde el 1 de septiembre hasta el 31 de agosto del año siguiente

MONTAJES ELECTRICOS CRESCENCIO PEREZ
INSTALACIONES ELECTRICAS DE ALTA Y BAJA TENSION
SIN COMPETENCIA EN PRECIO Y CALIDAD
C/ Los Coches, 15 - Teléfono:81-43-21 -CARRION DE CVA. (Ciudad Real)
Ctra. Carrión, Nave 82 - Teléfonos: 23-27-37/23-27-38 -CIUDAD REAL

LA SUERTE

Datos facilitados por la Agencia EFE, sujetos a comprobación en lista oficial.

ONCE

Premiado el viernes

Serie **123**

27.490

LUNES, 17	31.787
MARTES, 18	62.070
MIÉRCOLES,19	97.040
JUEVES,20	59.856
VIERNES 14	08.434

EL GORDO DE LA PRIMITIVA

16-06-02: 21 22 37 39 41 49 — C 14 — R 6

BONOLOTO

Lunes 17	Martes, 18	Miércoles, 19	Viernes,21
5 13 14	7 14 15	1 6 10	13 20 22
29 39 45	16 31 44	26 35 38	24 31 47
Compl. Reint.	Compl. Reint.	Compl. Reint.	Compl. Reint.
44 6	25 2	47 2	27 2

PRIMITIVA

20/06/02: 7 8 31 37 42 45 — C 36 — R 7

22/06/02: 7 12 24 35 42 46 — C 28 — R 2

MISAS

DOMINGOS Y FESTIVOS.MAÑANAS.

Catedral 8,00
Carmelitas- Siervas de María
Hermanas de la Cruz 8,30
Catedral- Santiago-Los Angeles- San Juan Bautista -Asilode ancianos
HH. Mª Inmaculada 9,00
Santa María del Prado- San Pablo 9,30
San Pedro- Concepcionistas 10,00
Catedral- San Ignacio (Salesianos)
Coreysa-Hospital Alarcos. 10,30
San Pedro- Residencia Santo Tomás de villanueva- 11,00
Santa María del Prado- Ntra Sra del Pilar- San Pablo- Colegio San José-
La Poblachuela 11,30
Hospital El Carmen 11,45
Catedral- San Pedro-Santiago- Santo Tomás de Villanueva- Ntra Sra de los Angeles- San José Obrero- San Juan Bautista - Ciudad de Matrimonios- Valverde- Picón- Poblete 12,00
Santa María del Prado- San Juan de Avila- San Pablo San Ignacio (Salesianos)-
Las Casas- Los marianistas 12,30
San Pedro- Santiago- Sto Tomás. 13,00
San Pablo (excepto Julio y Agosto) 13,30

Tardes

San Pablo 19,00
Santiago 19,30
Santa María del Prado- Santo Tomas de Villanueva- San Ignacio 20,00
Catedral- San Pedro 20,30

TARDES

Hospital Alarcos 18,00
Cementerio 18,30
Concepcionistas-Ermita Remedios -Picón 19.00
San Pedro- Santiago -San Juan -Bautista (Dominicas)- La Poblachuela- Valverde 19.30
Santa María del Prado- San Pedro- Santo Tomás de Villanueva-San Juan de Ávila-Ntra. Sra. de los Ángeles- San Ignacio (Salesianos)-
Las Casas-Picón 20.00
Catedral- San Pedro- Santiago- Ntra.Sra. del Pilar- San José Obrero
La Poblachuela- Poblete 20.30
Catedral-San Pedro 20.00

FARMACIAS

CIUDAD REAL

DIURNA: Genaro Calatayud. Calatrava 18
24 HORAS: Enrique Fernández. Av. Pío XII 14

ALCÁZAR DE SAN JUAN

Joaquín Dominguez. Castelar 10

TOMELLOSO

24 HORAS: Pilar Rubio. Stª Rita 37
APOYO: Fernando Cañas. Alfonso XII 2

VALDEPEÑAS

Menchen C.B. Escuelas 53

LA SOLANA

Joaquín Antequera.

CINES

"LAS VÍAS"

SALA 1
EL REY ESCORPIÓN 18,30-20,45-23,00-01,00
SALA 2
METROPOLIS 18,00-20,40
BLACK HAWK 23,00
SALA 3
ERASE UNA VEZ...PULGARCITO 17,30-19,15
SALA 4
SPIDERMAN 18,00-20,40-23,00
SALA 5
CONFESIONES ÍNTIMAS...17,30-20,00-22,30-01,00
SALA 6
EL REY DE LA GRANJA 18,30
X 20,45-23,00
SALA 7
PETER PAN 18,30
LA CASA DE MI VIDA 20,30-23,00
SALA 8
SPIDERMAN 18,00-20,40-23,00
SALA 9
SPIDERMAN 18,00-20,40-23,00
SALA 10
EN TIERRA DE NADI (v.o.s.) 19,00-21,15-23,30
SALA 11
SESIÓN 9
SALA 12
EL CUARTO ANGEL 18,30 -20,45-23,00-01,00
SALA 13
COSAS QUE DIRÍA CON SOLO MIRARLA 18,30-20,45-23,00-01,00
SALA 14
SPIDERMAN 17,30- 20,00- 22,30- 01,00

CINES CASTILLO

SALA 1
STAR WARS 20,00-23,00
SALA 2
EL HOMBRE QUE NUNCA ...20,30-23,00
VIVANCOS III 18,15
SALA 3
VIVANCOS III 23,00
LA SOLEDAD ERA ESTO 18,30-20,30

CINES MARÍA CRISTINA

SALA 1
40 DÍAS Y 40 NOCHES. 17,15-20,00
LA VENGANZA DEL CONDE DE MONTE-CRISTO. 22,50
SALA 2
THE BELIEVER 17,15-20,00-22,50
SALA 3
INFIEL. 17,15-20,00-22,50

El periódico no se responsabiliza de los cambios realizados a última hora por la empresa anunciadora.

SANTORAL

El inmaculado Corazón de María. Stas.- Agripina y Ethel.

SERVICIO 24 HORAS
SERVICIOS FUNERARIOS NUESTRA SRA. DEL PRADO, S.L.
TANATORIO-CREMATORIO CIUDAD REAL
C/ Camino de la Guija, 21 - 13002 CIUDAD REAL
Telf.: 926 22 14 15 - 926 23 18 02
CREMATORIO - SALAS VELATORIO - SALA AUTOPSIA - CAPILLA
EXPOSICION DE ARCAS - CAFETERIA - FLORISTERIA
CIUDAD REAL SERVICIOS FUNERARIOS

SERVICIOS FUNERARIOS VALDEPEÑAS
C/ Buensuceso, 40 - VALDEPEÑAS - Telf.: 926 31 02 02
SFV DE SERVICIOS FUNERARIOS VALDEPEÑAS
TANATORIO - INCINERACIONES
TRASLADOS NACIONALES E INTERNACIONALES

M.C.D.2022

EDUCACIÓN JOSÉ FUENTES DESTACA EL DIÁLOGO QUE LA JUNTA MANTIENE CON PROFESORES, AMPAS Y ORGANIZACIONES SINDICALES

Finaliza el curso escolar con "buena sintonía" en la comunidad educativa

En este año se han concretado las políticas que la Junta anunció al asumir las competencias educativas

ROCÍO CERVANTES
Ciudad Real

Las aulas de los centros docentes de la provincia quedaban vacías esta semana. Alrededor de 98.000 alumnos de Educación Infantil, Primaria y Secundaria de la provincia de Ciudad Real concluían sus clases y daban la bienvenida a las ansiadas vacaciones de verano. Concretamente el pasado viernes lo hacían los estudiantes de Infantil y Primaria, mientras que los de Secundaria fueron más adelantados, el miércoles, ya que debido a la oferta de empleo público que la Consejería de Educación ha convocado para el próximo día 25 de junio para los docentes de Secundaria, la misma decidió finalizar el curso escolar antes para que así el profesorado interino con intención de presentarse a dicha convocatoria tuviera tiempo suficiente para evaluar al alumnado.

La cercanía y el diálogo permanente con todos los miembros de la comunidad educativa han sido las dos premisas básicas que han caracterizado la gestión del curso académico 2001-2002 en la provincia de Ciudad Real. Así, a lo largo del mismo un equipo de profesionales de la Delegación Provincial de Educación han visitado los centros educativos de la provincia con el objetivo de conocer sus necesidades y dar respuesta en base a dichas necesidades. A ello hay que sumar las distintas reuniones que el propio delegado de Educación, José Fuentes ha mantenido con cada uno de los equipos directivos de los centros y que han permitido hacer realidad el principio de cercanía que se marcó la Consejería de Educación.

Por todo ello, José Fuentes afirma que en ningún momento se ha percibido un "clima de malestar" entre la Delegación y el profesorado que haya impedido llevar a la práctica un trabajo conjunto, al tiempo que incide en la "buena sintonía" existente entre los órganos sindicales y el movimiento asociativo de padres y madres y que ha quedado reflejadas en las reuniones mantenidas para tratar las cuestiones oportunas a fin de que no deriven en conflicto.

El delegado de Educación se mostró plenamente satisfecho por el desarrollo de este curso escolar, el segundo gestionado íntegramente por el Gobierno regional, porque durante el mismo "se han concretado" las diferentes políticas que la Consejería de Educación anunció cuando asumió las transferencias y lo que en su día no dejaba de ser una declaración de intenciones "hoy se han convertido en una realidad".

Así una de estas realidades que comienza a extenderse es el Plan de Informatización de los Centros Educativos (Plan Althia) y, de los 30 centros que en el curso 2000-2001 recibieron las aulas de informática se ha pasado a los 150 en el curso recién finalizado. Con esta ampliación casi se da por terminado su implantación y en breve comenzará un plan de alfabetización informática en el ámbito rural.

Otra de aquellas intenciones que en el caso concreto de la provincia cristaliza ahora es la Red de Infraestructuras de Centros de Educación Secundaria ya que el curso finaliza con la terminación de las obras de los institutos de Argamasilla de Alba, Argamasilla de Calatrava y Malagón, con el comienzo de obras en septiembre del instituto de Piedrabuena, la contratación de la obra en el mes de junio del instituto de Moral de Calatrava y también con la contratación de las obras en los meses de verano del instituto de Villanueva de la Fuente. Según José Fuentes, con estos datos la Red ha quedado "terminada o encauzada" sin ningún proyecto pendiente, al margen de las ampliaciones en las que algunos centros están inmersos.

En cuanto a la política de personal el delegado provincial de Educación afirmó que el curso finaliza al igual que comenzó "con mucha normalidad" ya que se consiguió dar una "cierta estabilidad" a las plantillas al adelantar los procesos de contratación de profesorado y al realizar las adjudicaciones de forma regional mediante procedimientos informáticos. La creación de 150 puestos de trabajo docente nuevos ayudó también a dar esa estabilidad a la que antes hizo referencia Fuentes.

En esta misma línea, el delegado de Educación puso de manifiesto el interés del Ejecutivo autonómico por garantizar una formación de calidad al alumnado que solo se conseguirá si el profesorado cuenta con una preparación acorde a las necesidades educativas del momento. Para ello se han aumentado los proyectos de formación en centros hasta llegar a contar con 70 en la provincia de Ciudad Real. Fuentes destacó esta modalidad formativa por "no venir impuesta" ya que es el propio "equipo de profesores del centro educativo el que decide trabajar en un proyecto de formación de forma consensuada".

Otra de las modalidades que han potenciado esa línea de formación vino marcada por el convenio firmado con la Universidad regional y que permitió dar 7 cursos de formación de actualización científico-didáctica utilizándose las instalaciones y recursos de última generación que posee la institución académica. A ello hay que sumar otras actividades ordinarias.

EDUCACIÓN EN VALORES

Por otro lado, el curso escolar 2001-02 ha supuesto el "asentamiento" del programa de Gratuidad de Libros de Texto con el que la Consejería de Educación pretendía fomentar la educación "en solidaridad, compañerismo y responsabilidad al hacer uso de un bien común" un logro, que según Fuentes "hemos conseguido", ya que los niveles de reposición de material didáctico en Secundaria ha estado en torno al 1,5 por ciento, una cifra por debajo de la previsión que había realizado la Consejería y que se situaba entre el 4 y 5 por ciento. En este sentido, José Fuentes recordó que el buen funcionamiento del programa ha originado que el mismo sea ampliado el curso próximo para los alumnos de 5º y 6º de Educación Primaria.

El delegado de Educación, José Fuentes hace balance del curso escolar que acaba de concluir

PLANTILLAS DOCENTES

En este curso se ha conseguido "dar cierta estabilidad" a las plantillas", al adelantar los procesos de contratación de profesorado

TRANSPORTE

La provincia de Ciudad Real cuenta con unas 260 rutas escolares, un 20 por ciento más de las que había antes de asumir las competencias educativas

EL CURSO PRÓXIMO

50 centros más con jornada continua

El próximo curso escolar serán 50 centros más de Educación Primaria los que verán modificada su jornada de tiempos escolares y que se vendrán a sumar a los que ya lo hicieron en cursos pasados. Así, según destacó José Fuentes serán 70 centros de la provincia los que tengan jornada continua, es decir, el 40 por ciento de la Red de Centros de Primaria que vendrán a "dar respuesta a la demanda de profesores y padres". Para poder llevar a cabo las actividades extraescolares que implica la implantación de la jornada continua, Fuentes aseguró que la Consejería de Educación seguirá dando ayudas como hasta ahora lo ha venido haciendo e incluso avanzó que es posible que la cuantía económica de las mismas aumenten. Asimismo destacó que el pasado año los ayuntamientos que más actividades solicitaron fueron los de Valdepeñas y Alcázar.

INFORMÁTICA, IDIOMAS Y ATENCIÓN A LA DIVERSIDAD

La Junta potenciará la formación docente

Para el desarrollo del próximo curso la Consejería de Educación y Cultura ha establecido tres líneas prioritarias de actuación dirigidas a la formación del profesorado con el fin de ofrecer la máxima calidad educativa a los estudiantes.

Entre dichas actuaciones se encuentra la formación en informática para el profesorado de las aulas del programa Althia que permitirá a los alumnos poner en práctica los conocimientos adquiridos.

Otra de las actuaciones está dirigida a la formación de idiomas, ya que según explicó José Fuentes, con motivo de extender el primer idioma hacia la Educación Infantil "hay que hacer un esfuerzo de actualización didáctica para este profesorado".

El último eje prioritario de intervención será la formación del profesorado a la atención a la diversidad, fundamentalmente los que hacen referencia a Educación Compensatoria e intervención con población inmigrante.

M.C.D.2022

OCIO Y TIEMPO LIBRE LA INSTALACIÓN DEL COMPLEJO MUNICIPAL REGISTRÓ UNA NOTABLE ENTRADA EN SU JORNADA INAUGURAL

Buena afluencia a la piscina de "Santa María" en su primer día

Barba informó que la temporada estival se inició "sin incidentes"

JAVIER CAMPOS
Ciudad Real

Lo estaban esperando con impaciencia y por fin, ayer, llegó el día. Un nutrido grupo de ciudadrealeños pudo disfrutar de la primera jornada de puertas abiertas de la piscina municipal 'Santa María', que a buen seguro, y según las opiniones recabadas 'in situ' por LA TRIBUNA, sirvió para aliviar las altas temperaturas que se viven en estos días en Ciudad Real. La temporada estival ha dado comienzo este fin de semana en las instalaciones deportivas municipales, si bien, será hoy —un día más tarde— cuando la piscina ubicada en el Polideportivo 'Príncipe Juan Carlos' sea abierta para su uso público, ya que ayer albergó la XIV edición del Trofeo de Natación Ciudad Real Virgen del Prado.

En un horario comprendido entre las 10,00 y las 20,30 horas, grandes y pequeños —la inmensa mayoría fueron estos últimos— aprovecharon para darse 'un buen chapuzón' y refrescarse ante el caluroso verano que parece avecinarse. En este sentido, muchos de los presentes demandaron que ambas piscinas "deberían haber estado a disposición de la ciudad hace, al menos, un par de semanas". "El ambiente ha sido muy sofocante", aseguraba uno de los grupos de bañistas.

SIN INCIDENCIAS

El gerente de las instalaciones deportivas del Ayuntamiento de Ciudad Real, Enrique Barba, aseguró a media tarde que la mencionada piscina no había registrado ningún incidente reseñable en su primer día de uso. Las reformas introducidas en los últimos años para mejorar su seguridad unida al correcto comportamiento de los usuarios se erigen como los principales motivos.

Fueron muchos los que aprovecharon para darse un buen chapuzón — Tomás Fernández

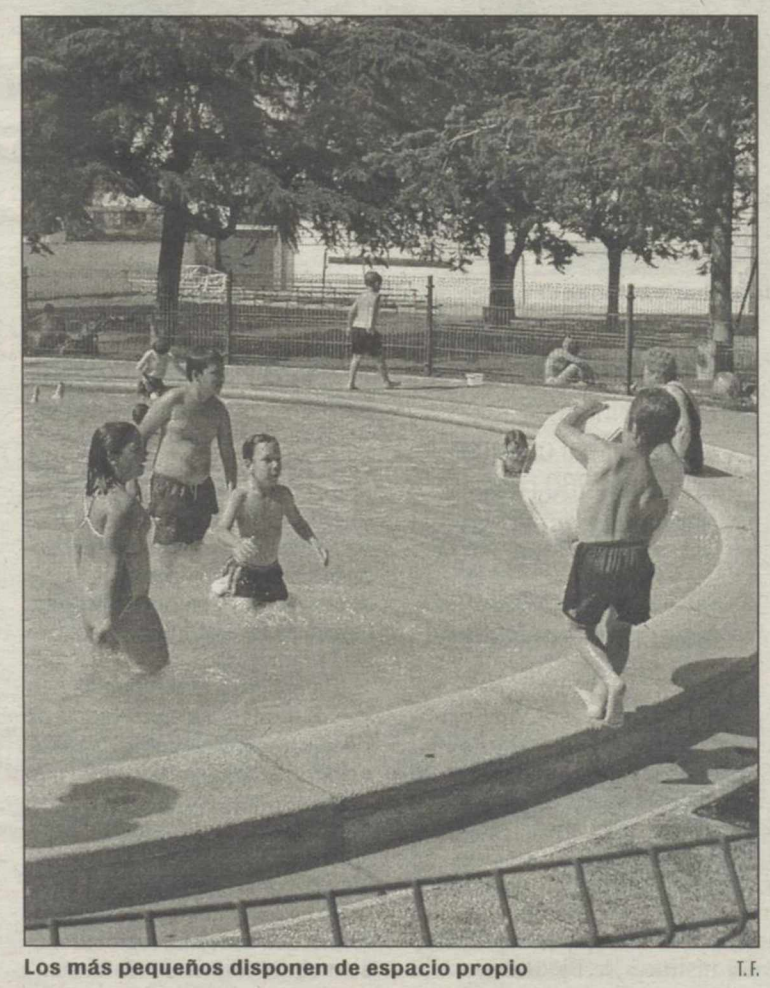

Los más pequeños disponen de espacio propio — T.F.

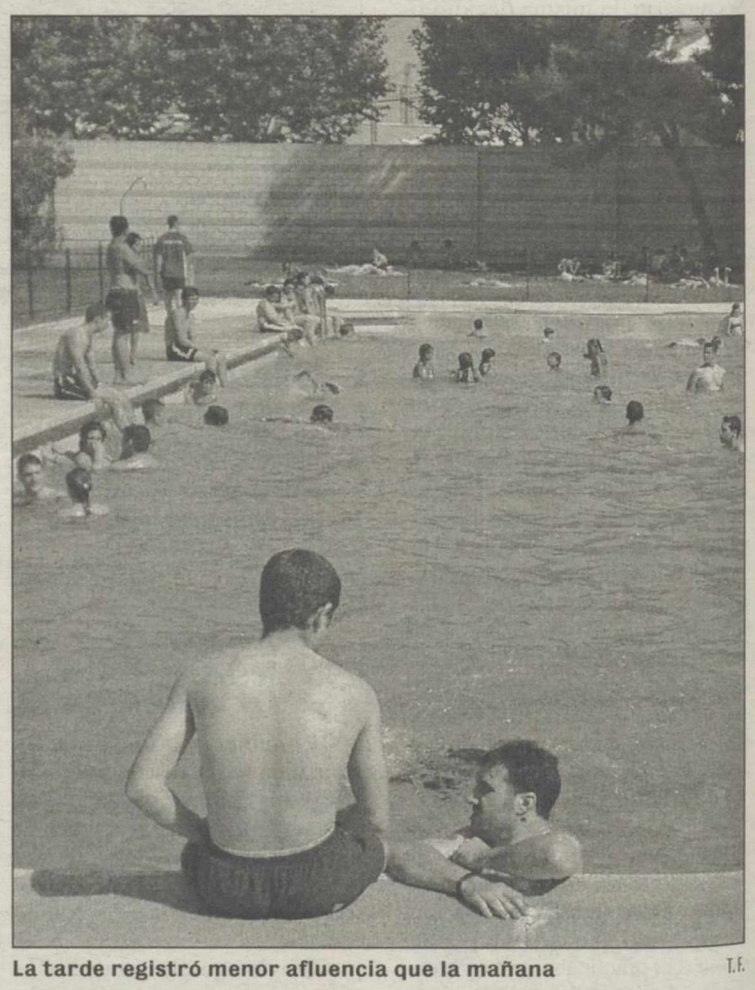

La tarde registró menor afluencia que la mañana — T.F.

3.ª ESCUELA DE VERANO Castilla-La Mancha 2002

LUGARES DE CELEBRACIÓN EN CIUDAD REAL:
Escuela Universitaria de Magisterio
Ronda de Calatrava, 3
Aula de Informática de INTECO
C/. Toledo, 73
Telf.: 926 27 40 78

Técnicas para la prevención de patologías de la voz en los docentes
31 horas / **Gratuito**
1, 2, 3 y 5 de julio

La evaluación y el acompañamiento de la hiperactividad infantil y problemas de atencion en el aula
31 horas / 100 euros
Del 1 al 5 de julio

La lectoescritura en Educación Infantil
31 horas / **Gratuito**
Del 1 al 4 de julio

Tratamiento de los temas transversales en Educación Física
40 horas / **Gratuito**
Del 8 al 12 de julio

La motivación del alumno en el aula
31 horas / 100 euros
Del 8 al 11 de julio

Creo, modifico y mantengo mi página Web
31 horas / 100 euros
Del 8 al 12 de julio

Acercarse al teatro a través del juego
20 horas / 65 euros
16 y 17 de julio

Cursos homologados por la Consejería de Educación y Cultura

SECRETARÍA E INSCRIPCIONES: Colegio Oficial de Doctores y Licenciados en Filosofía y Letras y en Ciencias de Castilla-La Mancha. C/. Instituto, 25 - 45002 TOLEDO
Telf. y Fax: 925 21 21 66 - E-mail: cdl-clm@cdlclm.es

M.C.D.2022

POLÍTICA HAN SIDO RENOVADAS YA 23 JUNTAS LOCALES DE LA PROVINCIA DE CIUDAD REAL

Seis presidentes nuevos en las juntas locales del PP

Una vez finalizada la renovación, el partido se centrará en la campaña electoral

ESTHER BENITO
Ciudad Real

El Partido Popular de Ciudad Real ha renovado ya 23 juntas locales de las diversas localidades de Ciudad Real, de las que han salido elegidos 17 nuevos presidentes, mientras que repiten puesto seis. El objetivo de esta renovación de cargos, que se realiza cada tres años, es contar con los interlocutores políticos válidos en las diversas localidades de la provincia para que la problemática de estas zonas llegue sin dificultad a las estructuras del partido organizadas a nivel provincial y local.

El Partido Popular confía en quela renovación de estas juntas esté finalizada antes del mes de julio para comenzar a analizar y diseñar el programa político para las próximas elecciones municipales de 2003. Así lo explicaba el gerente del PP, José Miguel Imedio Puebla, que manifestaba que el objetivo es cerrar con urgencia esta fase "para centrarnos por completo en la próxima campaña electoral, ya con los presidentes de las juntas renovadas como interlocutores válidos".

Imedio Puebla recordaba además que el Partido Popular es el único que está estructurado en los 102 municipios de la provincia "independientemente de si contamos con la alcaldía o no". En este sentido, aclaró que en muchos de los municipios se cumplía el plazo establecido de los tres años, motivo por el que se ha decido desarrollar nuevas elecciones internas en estas localidades.

Para finalizar la renovación de las juntas locales de toda la provincia, el Partido Popular aún tiene que celebrar estos comicios internos en localidades de gran importancia como Puertollano, que tendrá lugar el próximo 28 de junio. A través de esta elección, los populares esperan realizar una campaña electoral que posibilite su acceso a la alcaldía de Puertollano. En Almuradiel, la renovación de la junta local se desarrollaré el lunes, según el calendario expuesto por el gerente del Partido Popular en Ciudad Real.

El PP de Ciudad Real ha renovado ya 23 juntas locales de la provincia T. Fernández

AL DETALLE

17 NUEVOS

El Partido Popular de Ciudad Real ha renovado ya 23 juntas locales de las diversas localidades de Ciudad Real, de las que han salido elegidos 17 nuevos presidentes, mientras que repiten puesto seis.

CAMPAÑA ELECTORAL

El PP confía en que la renovación de estas juntas esté finalizada antes del mes de julio para comenzar a analizar y diseñar el programa político para las próximas elecciones municipales de 2003.

EN LOS 102 MUNICIPIOS

El Partido Popular es el único que está estructurado en los 102 municipios de la provincia "independientemente de si contamos con la alcaldía o no", aclaró el gerente del PP, José Miguel Imedio Puebla.

NUEVOS NOMBRES

Un total de 17 nuevos presidentes aparecen en las renovadas juntas locales del Partido Popular. Así destacan la incorporación de nuevos representantes en municipios como Almagro, Daimiel, Malagón, Miguelturra, Manzanares, Puerto Lápice o Tomelloso. Nuevos nombres para prepara una campaña electoral que se prevé intensa y complicada.

En cuanto a las seis personas que aparecen tras esta renovación destacan los de municipios como Arenas de San Juan, Valdepeñas o Cabezarrubias del Puerto.

Todos estos nombres han sido variados a lo largo del año, aunque el mayor número de ellos se ha producido en las últimas semanas motivado por la cada vez más cercana celebración de elecciones municipales.

EN UNICAJA

Micaela Navarro asiste mañana a un acto sobre la paridad electoral

LA TRIBUNA
Ciudad Real

La secretaria de Igualdad de la Comisión Ejecutiva Federal del Partido Socialista, Micaela Navarro, asistirá mañana lunes, 24 de junio, en Ciudad Real a un acto sobre paridad electoral organizado por la Consejería de Administraciones Públicas.

El encuentro se celebrará a partir de las cinco y media de la tarde, en los salones de la entidad bancaria Unicaja, situados en la calle Bernardo Mulleras número 2, y a él está previsto que acudan diputados y diputadas regionales y provinciales, alcaldesas de la provincia y representantes de Juventudes Socialistas, entre otros.

El Proyecto de Ley de Paridad aprobado por el Consejo de Gobierno de Castilla-La Mancha el pasado día 12 de junio centrará esta sesión, en la que se explicarán los esfuerzos del Gobierno regional para promover la plena incorporación de la mujer a la vida social, superando cualquier discriminación, ya sea laboral, cultural, económica o política.

En este sentido se pronunció Micaela Navarro en una de sus últimas visitas a la provincia de Ciudad Real, ya que participó en unas jornadas organizadas por el Partido Socialista de Tomelloso con motivo del Día Internacional de la Mujer Trabajadora. En aquella ocasión, Micaela Navarro destacó que sólo la independencia económica permite a las mujeres ser libres y tener las mismas oportunidades que el hombre.

La secretaria de Igualdad Federal del Partido Socialista insistió en que existe un abismo importante entre los derechos legales reconocidos y la igualdad de oportunidades existente entre hombres y mujeres.

CIVIC

HONDA
The Power of Dreams

Ven a probarlo y llévate una suscripción gratis*

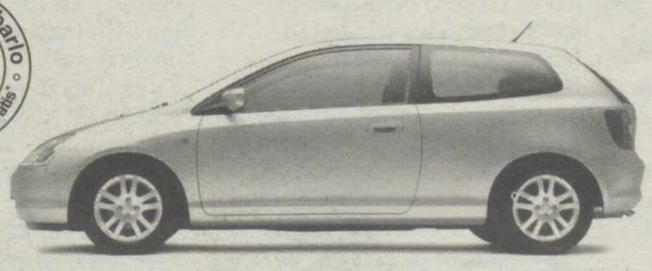

Nace el nuevo Honda Civic Diesel CTDi.
Y un nuevo concepto de equipamiento en toda la gama.

VERSION LS
Sobre-equip.: Llantas de aleación
Cargador maletero de 6 CD's
Panel interior color aluminio
Pomo palanca color aluminio
Reposa cabezas central trasero (vers. 5P)

VERSION ES
Sobre-equip.: Faros antiniebla delanteros
Volante y pomo de piel
Sensor de parking
Panel interior color aluminio
Cargador maletero de 6 CD's
Apoyabrazos delantero (vers. 5P)

3 años de garantía

NUEVA GAMA CIVIC 3 Y 5 PUERTAS DESDE 13.200 € (2.196.295 PTAS.).
Motores gasolina de aluminio de 16 válvulas: 90 CV, 110 CV y 200 CV. Nuevo motor diesel de 16 válvulas de 100 CV. P.V.P. recomendado en Península y Baleares incluyendo IVA, transporte, imp. de matriculación y promoción (válida hasta el 31 de julio de 2002). Plan Prever no incluido. Garantía de 3 años sin límite de kilometraje en Península y Baleares a través de la Red de Concesionarios Oficiales de automóviles HONDA en España.
* Suscripción gratuita durante 3 meses a una revista del grupo editorial G+J: Muy Interesante, Geo, Capital, Cosmopolitan, Marie Claire, Ser Padres Hoy.
Promoción válida hasta el 31 de julio para aquellas personas que acudan a probar un Honda Civic.

Valero Automóviles, S.L.
Ruiz Morote, 3. Tels. 926 22 07 09. CIUDAD REAL.
info@valero-automoviles.es

M.C.D.2022

■ **DIPUTACIÓN PROVINCIAL** EL PLAZO DE SOLICITUD PARA LOS NO RESIDENTES LLEGARÁ A SU FIN EL PRÓXIMO DÍA 12 DEL MES DE JULIO

Las menores rentas económicas y los mejores expedientes académicos obtienen la compensación que merecen en la Residencia Universitaria "Santo Tomás de Villanueva", un centro, que atendiendo a estos dos criterios básicos, es puesto a disposición de un total de 220 estudiantes por la Diputación Provincial de Ciudad Real. Así, lejos del campus universitario, la formación en el plano intelectual y humano sigue su cauce. "Un clima rico en el que los alumnos pueden crecer" fue, es y será su mejor carta de presentación.

La residencia universitaria, un espacio para los estudiantes con menos renta

"Santo Tomás de Villanueva" es la única que tiene una asociación y una gran programación complementaria

LA TRIBUNA
Ciudad Real

Menos renta económica y mejor expediente académico. Estos son los dos criterios básicos que la dirección de la residencia universitaria "Santo Tomás de Villanueva" tiene en cuenta a la hora de determinar qué alumnos y alumnas se pueden convertir en usuarios/as de los servicios que se prestan. Se trata de un centro educativo que la Diputación pone a disposición de los estudiantes, preferentemente de la provincia de Ciudad Real, para completar su formación en el plano intelectual y humano. En estos términos se manifiesta la diputada responsable de la residencia universitaria, Carmen Montes, quien manifiesta que la población de origen socioeconómico menos favorecida tiene la posibilidad de integrarse en el centro y la oportunidad de continuar su formación académica en el campus de la capital.

Además —indica Carmen Montes— para todos aquellos estudiantes en los que coincidan razones de insuficiencia económica y aprovechamiento académico la Comisión de la Residencia, previo estudio de los casos, concede reducciones de cuota para aminorar las cargas familiares.

La residencia es de carácter mixto y cuenta con una capacidad de 220 plazas. Todas las habitaciones son triples, según la directora, Pilar Gómez, quien añade que también hay dieciséis estancias que son individuales. Y agrega que del total de las plazas, cuatro corresponden a minusválidos físicos, otras tantas se destinan a intercambios y las 112 restantes pueden ser ocupadas indistintamente por chicos o chicas.

UNA VIDA UNIVERSITARIA RICA

Pilar Gómez hace referencia, asimismo, a que la vida en la residencia es muy dinámica. Diez becarios-colaboradores, seis universitarias y cuatro universitarios, distribuidos por cada una de las alas de la planta, se encargan de ello. Y, como contrapartida, cuentan con una reducción del 50 por ciento de la cuota que deben abonar mensualmente. Su misión fundamental es establecer un puente entre los residentes y la dirección para plantear demandas, crear un clima apropiado y de buen ambiente entre los residentes así como animarlos para que participen en las actividades que se organizan.

Foto familiar de los estudiantes que habitaron en la residencia universitaria el último año

De las estadísticas que maneja la dirección se desprende, en otro orden de cosas, que la mayoría de los estudiantes proceden de Valdepeñas, localidad que es seguida por Puertollano. En tercer lugar se sitúan Santa Cruz de Mudela y Manzanares, mientras que el cuarto lo ocupa La Solana, el quinto Alcázar de San Juan, Almodóvar del Campo y Bolaños, y el sexto Almadén y Daimiel. En un porcentaje menor figuran el resto de poblaciones.

Y las carreras más elegidas por los estudiantes, por orden de preferencia, son informática —de ahí que se haya habilitado una sala específica—, ingeniería química, ingeniería industrial, administración y dirección de empresas y derecho. Aunque también optan los internos, pero en un porcentaje menor, por historia, filología, ingeniería técnica agrícola y magisterio.

SERVICIOS

Por otra parte, además de los servicios de alojamiento, manutención, salas de televisión, de estudio y de juego, entre otras, la residencia universitaria que depende de la Diputación cuenta con un salón de actos con capacidad para 208 personas y otra de conferencias que puede albergar a 142.

Se ha adecuado una pequeña sala de servicios múltiples para habilitar un mini-gimnasio y la biblioteca cuenta con un fondo de libros de todas las carreras universitarias que se enriquece según las demandas que expresan los residentes, quienes se acogen a un sistema de préstamo. Se ha creado, además, una zona dedicada al tiempo libre y al turismo, donde se pueden encontrar revistas especializadas de temáticas diversas, libros, folletos y otras publicaciones relacionadas con el ocio.

Igualmente, los residentes tienen a su disposición, atendiendo a las manifestaciones de Pilar Gómez, un lugar dedicado exclusivamente a audiciones. Se cuenta con 107 discos, una cantidad que se incrementa cada año en 20 más que se determinan mediante la realización de una encuesta sobre gustos musicales.

Entre otras instalaciones, la residencia universitaria "Santo Tomás de Villanueva" tiene un aula de informática con ocho ordenadores, una impresora láser y otra en color para uso exclusivo de los residentes. Permanece abierta todo el día porque la dirección considera que se trata de un instrumento de trabajo que es de gran ayuda y utilidad

▼ **SANTO TOMÁS DE VILLANUEVA**

Crecer desde el punto de vista humano e intelectual

Se logra en la residencia Santo Tomás de Villanueva, dependiente de la Diputación, un clima rico en el que los alumnos pueden "crecer" desde el punto de vista intelectual y humano. Pilar Gómez coincide con Carmen Montes en esta apreciación que corrobora, asimismo, Jaime, un joven de 25 años natural de Villarrubia de los Ojos que estudia administración y dirección de empresas y que preside la Asociación de Residentes.

Jaime decidió solicitar una plaza en la residencia porque fue la que más le gustó. "Las habitaciones son espaciosas y el ambiente parecía bueno", señala para agregar, a continuación, que prácticamente se cumplen a plena satisfacción de los internos todas las necesidades que plantea un estudiante a la hora de encarar un nuevo curso. Reconoce, no obstante, que con el paso de los años ha preferido una habitación individual porque ya ha pasado la fase de conocer a gente y de relacionarse en la intimidad como consecuencia de que ya es un alumno veterano.

Jaime remarca que en actividades complementarias la residencia "es única" y que los servicios son bastante buenos en calidad y atención a pesar de que los fines de semana no hay servicio de comedor.

Coincide en esta apreciación Carlos, de 20 años y natural de Valdepeñas. Este estudiante hace hincapié en que hay un buen ambiente de estudio, además de que los alumnos de cursos superiores constituyen una gran ayuda a la hora de aclarar dudas, de coger apuntes o de hacerse con libros. Y otra ventaja importante para Carlos es que vivir en la residencia "Santo Tomás de Villanueva" permite llevar una vida social similar a la que se llevaría si se viviera en un piso. "Se ofrecen muchas posibilidades en lo que se refiere a horarios, tanto en el comedor como en las entradas y salidas", apostilla.

Silvia, de 23 años, disfrutó de una considerable ventaja, según ella misma indica, a la hora de elegir residencia porque el hecho de que sus hermanos mayores vivieran en la residencia le permitió conocer las instalaciones y servicios que se ofrecen. "Estoy muy contenta aquí, llevo cuatro años y quiero terminar la carrera en esta residencia", dice.

M.C.D.2022

para los estudiantes. Y en la videoteca hay 154 cintas de vídeo clasificadas por temas y géneros.

Se cuenta, del mismo modo, con un laboratorio de fotografía bastante completo, por lo que cualquier residente puede revelar sus fotos o hacer fotocomposiciones si así lo desea.

A todo ello hay que unir que se realizan competiciones de toda índole aunque destacan las deportivas y las de juegos de mesa, con motivo de las fiestas de la Navidad y de la Primavera. Y se convoca el Certamen Literario de Prosa y Poesía "Santo Tomás de Villanueva", que este año ha cumplido su sexta edición.

Otras actividades que se organizan son conferencias y excursiones, aunque también se profundiza en las de corte cultural a través de cursos y talleres como el de teatro, el aula de informática, bailes de salón, taller de prensa, de crecimiento personal, etc.

Varias amigas residentes se reúnen en una de las habitaciones de Santo Tomás de Villanueva

La diputada responsable de la residencia, Carmen Montes

La directora del centro residencial, Pilar Gómez

RESERVAS DE PLAZA

En otro orden de cosas, la pasada semana comenzó el plazo para formalizar las solicitudes de plazas y concluirá el próximo 12 de julio, aunque el plazo para los residentes expirará el próximo día 30. Y los interesados deberán rellenar una solicitud que podrán retirar en la residencia, ubicada en la Plaza de San Francisco de Ciudad Real, y entregarla, junto con la documentación que se exige, en el registro general de la Diputación en horario de 9,00 a 14,00 horas.

Los no residentes deberán aportar el expediente académico del curso 2001/2002 así como una fotocopia de la matrícula o, en su defecto, de la reserva de plaza en el Centro Académico para el curso 2002/2003. Del mismo modo, habrán de adjuntar el original y copia o fotocopia compulsada de la última declaración de la renta presentada por cada miembro de la unidad familiar que tenga obligación de hacerla. Si no se ha presentado este año, la del ejercicio 2000 y, en caso de no tener obligación de declarar los ejercicios citados, el certificado de exención sellado por Hacienda. Y también se entregará el certificado de residencia expedido por el Ayuntamiento con al menos un año de antigüedad.

Los residentes, por su parte, aportarán el Certificado Oficial de Estudios del Curso 2001/2002 o, en su defecto, el certificado no oficial del centro donde se han cursado los estudios hasta la obtención del certificado oficial.

El baremo aplicable a los nuevos expedientes académicos es el siguiente: 10 puntos por matrícula de honor; 9 por sobresaliente; 7 por notable (8); 6 por notable (7); 4 por bien (6); y 3 por aprobado (5). Y las asignaturas en las que el alumno o alumna figure como no presentado se considerarán como suspensas. Sin embargo, a los alumnos de primer curso no se les aplicará el baremo establecido, conservando su plaza para el próximo curso 2002/2003.

No todo se adapta a tu vida tan bien como un Wagon R+.

Atractivo por fuera, práctico y espacioso por dentro. Así es el Wagon R+ de Suzuki, un coche capaz de adaptarse a ti, sea cual sea tu estilo de vida. Motor 1300cc 16v, 76CV. Doble airbag, dirección asistida y Aire Acondicionado de serie. ABS opcional.

Por **9.110 €***

Tecnología simpática

3 años de garantía | 24 horas asistencia

*PVP recomendado para modelo SMWR3 para Península y Baleares. Incluye IVA, impuesto de matriculación y transporte. No incluye gastos de matriculación y pre-entrega.

CAMPO MÓVIL, S.A. - Ctra. de Toledo, Nave 26 - Tel. 926 254 358 - CIUDAD REAL

M.C.D.2022

DECLARACIONES EL PORTAVOZ DEL PSOE CREE QUE "ESPAÑA YA NO VA TAN BIEN"

Caballero pide al PP regional que defienda su 'autonomía'

Denuncia que los populares de CLM siguen las directrices de Madrid

JAVIER CAMPOS
Ciudad Real

El portavoz del PSOE de Castilla-La Mancha, José Manuel Caballero, pidió ayer en rueda de prensa al PP regional que defienda su autonomía, ya que "los populares castellano-manchegos se limitan a seguir las directrices que les vienen marcadas desde la sede de la madrileña calle Génova". Actitudes como la adoptada por los dirigentes en la comunidad tras la convocatoria de huelga general del pasado jueves, 20 de junio, deja muy a las claras, según apuntó, la escasa independencia de la que goza el PP en nuestra región.

"Si el mensaje es que no ha habido huelga general, ellos aseguran que no ha habido huelga general", señaló contundentemente Caballero.

Ante este panorama, el portavoz socialista recomendó al partido de la oposición en Castilla-La Mancha que se sitúe en su ámbito de responsabilidad y en la defensa de los intereses de los ciudadanos castellano-manchegos.

Caballero quiso dejar claro que España "iba" bien... antes Tomás Fernández

SUÁREZ, AÚN MÁS DEPENDIENTE

José Manuel Caballero acusó al PP de "hacer seguidismo" de Madrid y consideró "lamentable", que el nuevo candidato popular, Adolfo Suárez Illana, se vaya a oponer a la Ley de Paridad Electoral, un proyecto al que, según dijo, había dado su visto bueno el anterior presidente del partido, Agustín Conde. Todo obedece, según matizó, a un nuevo "tirón de orejas" del PP nacional.

No terminaron ahí las referencias a Adolfo Suárez Illana, de quien dijo que "desconoce la región", que no acepta preguntas de los periodistas y que, fruto de ese desconocimiento "es que pida a Bono que iguale los sueldos de hombres y mujeres, que es un asunto de política económica que no es de su competencia".

En definitiva, todo apunta, según Caballero, a que Suárez Illana es "aún más dependiente de Madrid que el otro".

ESPAÑA YA NO VA TAN BIEN

Que España "ya no va tan bien" es un secreto a voces, apuntó el portavoz del PSOE de CLM, José Manuel Caballero. La ruptura del diálogo social, el incremento del IPC, el receso de la economía española, un ataque profundo contra la educación pública y un aumento "desconocido" de los índices de delincuencia y criminalidad son, en su opinión, razones de sobra para que el Gobierno de Aznar se replantee seriamente su responsabilidad, su función de gobernar y afronte los problemas "de cara".

En este sentido, desde el PSOE se reclama la puesta en marcha de medidas "urgentes" y sin excusas para dar respuesta a la situación creada en el país tras el 20-J. Las soluciones, a juicio de los socialistas, pasan por el abandono del presidente Aznar de su actitud de soberbia y prepotencia, la retirada del 'decretazo', la necesidad de que Gobierno y agentes sociales se sienten a negociar y el cese en la manipulación a la que son sometidos los medios de comunicación dependientes del Estado.

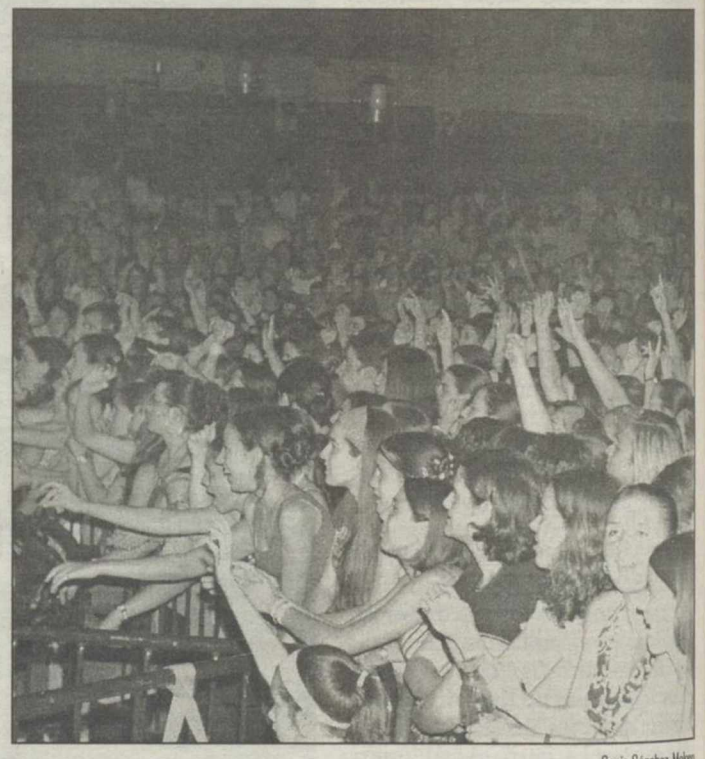
Sonia Sánchez-Molero

David Civera cantó ante más de 3.000 personas

El cantannte valenciano David Civera actuó en la noche del viernes en el Auditorio La Granja ante más de 3.000 personas. La actuación de este nuevo ídolo de las jóvenes españolas puso el punto y final, y con éxito, a los programas de ocio Abierto hasta el Alba" y "Esta noche Toca", organizados por las concejalías de Juventud y Bienestar Social. David Civera interpretó en el auditorio ciudadrealeño su archiconocida canción "Díle que la quiero" con la que representó a España en el festival de Eurovisión de 2001 y con la que logró quedar en sexto lugar. Esa fue la canción que le dio su primer gran éxito, pero durante este verano David Civera ha logrado de nuevo que muchos canten y bailen "La mentirosa", una canción que ya suena en todas las emisoras de música.

CASA RURAL
"EL MONTARÁZ"
Natividad Gamarra García

Real, 1
Telfs.: 699 11 98 52 - 926 775 343
HORCAJO DE LOS MONTES (C. Real)

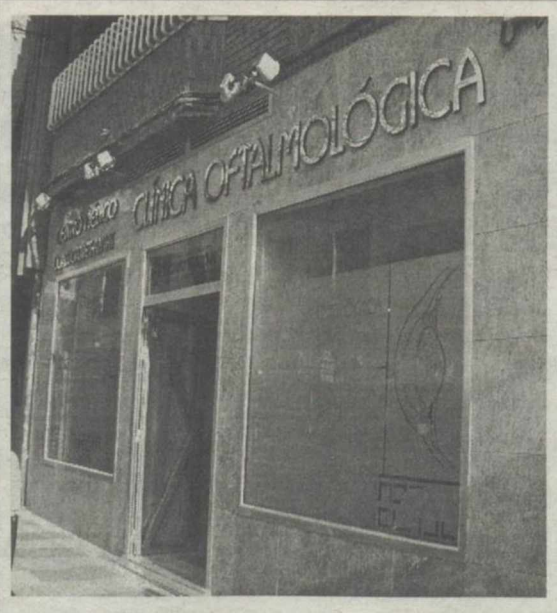

CLÍNICA OFTALMOLÓGICA
DRA. BONALES
CIRUGÍA LÁSER
MIOPÍA, HIPERMETROPÍA, ASTIGMATISMO
CATARATAS, GLAUCOMA, ESTRABISMO...
PLAZA VIA CRUCIS, 6
PUERTOLLANO
TELEFONO: 926426619

M.C.D.2022

FORMACIÓN LOS 25 ALUMNOS ABORDARON CUESTIONES MEDIOAMBIENTALES QUE FAVORECEN EL PROGRESO DE LA REGIÓN

Los ingenieros químicos de la UCLM defienden sus trabajos fin de carrera

Antonio de Lucas fue el presidente del jurado

LA TRIBUNA
Ciudad Real

Un total de 25 nuevos Ingenieros Químicos saldrán este curso académico de las aulas de la Universidad de Castilla-La Mancha (UCLM) tras la defensa de sus respectivos trabajos fin de carrera en un acto público, celebrado el viernes en la facultad de Químicas del campus de Ciudad Real y ante un tribunal externo, presidido por el catedrático de Ingeniería Química de la institución regional, Antonio de Lucas.

La búsqueda y el análisis de temas que podrían tener una aplicación real y una repercusión directa en el desarrollo de la región ha sido una de las características principales y común a todos estos trabajos. En este sentido, se han realizado investigaciones en el campo de la ingeniería ambiental, tratamiento de aguas residuales, gestión de residuos, seguridad industrial, tecnología energética y tecnología química.

A LA PRÁCTICA

De hecho, los alumnos han desarrollado algunos de sus trabajos en distintas empresas e instituciones de la región, lo que les ha permitido observar y profundizar "in situ" sobre las necesidades, deficiencias o posibilidades de mejora en la aplicación de las cuestiones objeto de estudio. Las empresas han sido Majada, Cartera Ambiental, Aquagest, Fertiberia, Promek, Servier, Enermes y Repsol YPF y las instituciones o dependencias de las mismas, la Cooperativa Agraria de Manzanares, las Depuradoras de Aguas Residuales de Ciudad Real y Daimiel y el Ayuntamiento de Torrijos. En el ámbito universitario, además de contar con los propios laboratorios de Ingeniería Química de la Universidad de Castilla-La Mancha, dos alumnos se trasladaron a la Universidad norteamericana de Kentucky y otro a Zurich , en cuyos Departamentos de Ingeniería Química realizaron sus estudios

Todos los alumnos han contado con el apoyo y supervisión de un tutor e incluso de dos especialistas cuando el desarrollo de sus investigaciones se han llevado a cabo en un centro o institución externo.

JURADO

El jurado encargado de evaluar los trabajos fin de carrera estuvo compuesto, además de Antonio de Lucas, catedrático de Ingeniería Química de la UCLM y coordinador de los proyectos, por Leopoldo Martínez Nieto, catedrático de Ingeniería Química de la Universidad de Granada y presidente de la Asociación nacional de Químicos de España (Anque) y Juan Correa Madrona, director general de la empresa Enermes, Ingeniería e Instalaciones. Finalizada la lectura de los 25 trabajos, tras una intensa jornada que concluía pasadas las nueve de la noche, los miembros del jurado destacaron el elevado nivel académico y científico de los mismos, así como la sensibilidad y compromiso que se detecta en defensa del progreso y crecimiento de Castilla-La Mancha.

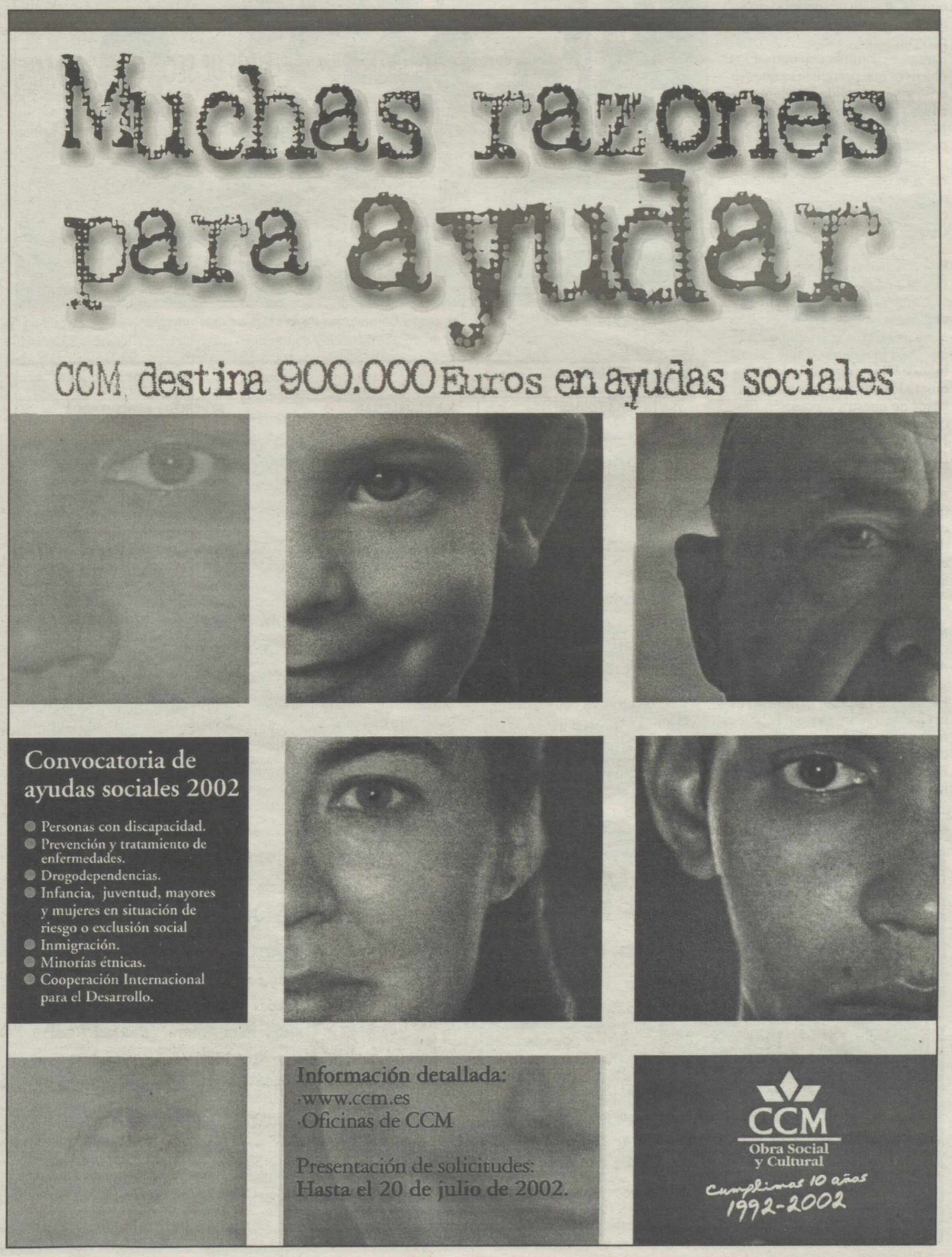

M.C.D.2022

SEGUROS COINCIDEN EN SEÑALAR QUE LA PROFESIÓN DEBE SER RECONOCIDA A TODOS LOS NIVELES Y QUE PARTICIPEN TODOS

Aprobada la junta territorial de la Asociación de Peritos

La asamblea regional también analizó las actividades asociativas realizadas

ANTONIO GOMEZ
Ciudad Real

El presidente regional de la Asociación de Peritos de Seguros y Comisarios de Averías, Santos Fernández, señaló ayer que durante la asamblea regional ordinaria se aprobó la junta territorial que ya se había propuesto en su día en la junta de los presidentes provinciales. De esta forma, agregó, se cumple con uno de los objetivos que persiguen es que "se erija y se consolide esta junta territorial de Castilla-La Mancha de la Asociación de Peritos de Seguros y Comisarios de Averías".

La asamblea regional ordinaria, a la que asistieron alrededor de sesenta personas, se celebró en el Parador de Turismo de Cuenca y se abordaron, entre otros asuntos, todo lo relacionado con las actividades asociativas que se llevan a cabo.

Santos Fernández señaló que durante la asamblea se les explicó a los asistentes la posición en la que "nos movemos o qué queremos de ellos ya que una de las inquietudes que tenemos es que las bases de nuestra asociación funcionen". Recordó que en Castilla-La Mancha tienen un total de 91 peritos de seguros acreditados y aunque dijo que problemas no tienen en la actualidad "sí queremos que nuestra profesión sea reconocida a todos los niveles y que todos los profesionales participen en la Asociación de Peritos de Seguros y Comisarios de Averías".

La Asamblea Regional de Peritos de Seguros y Comisarios de Averías se celebró ayer GOMEZ

AL DETALLE

JUNTA TERRITORIAL

El presidente regional de la Asociación de Peritos de Seguros y Comisarios de Averías, Santos Fernández, señaló que se aprobó la junta territorial propuesta en la junta de presidentes provinciales

SIN PROBLEMAS

El secretario provincial de la Asociación, Eduardo Fernández Palomo, señaló que el sector no tiene problemas y lo único por lo que se está luchando es por el intrusismo existente

91 PERITOS ACREDITADOS

En toda Castilla-La Mancha hay un total de noventa y un peritos acreditados de los cuales diez son de Cuenca pero "entre nosotros no hay rivalidades", dijo Eduardo Fernández Palomo

NO EXISTEN PROBLEMAS

El secretario provincial de la Asociación de Peritos de Seguros y Comisarios de Averías, Eduardo Fernández Palomo, incidió en el hecho de que no existen problemas en el sector y "estamos luchando para que no haya intrusismo". Por otro lado, el presidente nacional de la Asociación de Peritos de Seguros y Comisarios de Averías, José Villalba, señaló que los primeros pasos los dieron en el año 1962 y "nuestro objetivo era conseguir el reconocimiento de nuestra profesión".

Este objetivo lo consiguieron en el año 1984 y después ya vino el reglamento en 1986 pero por un defecto de forma de la propia Administración pues "el Tribunal Supremo lo anuló".

Villalba señaló que volvieron otra vez a buscar el reconocimiento y en el año 1995 se logró finalmente el reconocimiento de la profesión. Uno de los objetivos que también se han marcado es impulsar definitivamente la figura del perito de seguros para que sea respetada como se debe de respetar.

Avanzó eque el próximo mes de octubre celebrarán en Canarias el VII Congreso Nacional y "será diferente a todos los que se han celebrado ya que habrá una libertad absoluta provocada por la propia ejecutiva".

Uno de los objetivos que se ha marcado para ese congreso, agregó, es analizar el futuro del sector y que todos los asistentes pongan sobre la mesa los problemas e inquietudes que tengan para darles una solución.

PROFESIONALIDAD

Conocimientos mínimos del perito de seguros

El presidente nacional de la Asociación de Peritos de Seguros y Comisarios de Averías, José Villalba, analizó la figura del perito de seguros y destacó la importancia de que sea una persona titulada o con una carrera determinada.

Además, agregó, que el perito de seguros debe tener unos conocimientos mínimos y suficientes de legislación de contratos de seguros y la técnica de la pericia aseguradora. Villalba señaló que también luchan por eliminar esa idea de que cualquier persona podía ser perito sin tener conocimientos.

No dudó en decir que en todo este asunto tiene que haber libertad pero "partiendo de unos conocimientos mínimos, por ejemplo, puede haber libertad para escoger un médico o un arquitecto pero tienen que ser médicos o arquitecto, pues nosotros queremos lo mismo".

Villalba señaló que a nivel nacional lo que están preparando es la formación de los futuros peritos de seguros, es decir, "lo que nos interesa es que la sociedad reconozca este esfuerzo y ver la labor que se está llevando a cabo".

Recordó que en la profesión de los peritos de seguros no hay corruptelas aunque puede haber críticas por parte de los clientes de los siniestros pero "tengo que decir que en esta profesión hay seriedad".

¿BUSCAS TRABAJO?
TE AYUDAMOS A ENCONTRARLO
¡¡¡¡ GRATUITO !!!!
SÓLO 15 PLAZAS
Financiado por:
"LA FUNDACIÓN PARA EL DESARROLLO DE LA FORMACIÓN EN LAS ZONAS MINERAS DEL CARBÓN"
Interesados enviar Curriculum Vitae indicando REF: Cursos BEA a:
Suárez y Aberasturi, Selección y Formación
C/ Príncipe de Vergara, 17, 5ª Planta. 28001 MADRID
Fax: 91 577 12 31 Tfno: 91 781 15 40
e-mail: sya@suarezyaberasturi.com
Información: Ladislao Mollá / Carlos Pérez
Suárez y Aberasturi
Selección y Formación

PROGRAMA DE FORMACIÓN:
"BÚSQUEDA DE EMPLEO Y AUTOEMPLEO"
CARACTERÍSTICAS:
✓Duración: 500 horas lectivas y de tutoría
✓Fechas: del 9 de Septiembre al 5 de Diciembre de 2002
✓Lugar: Puertollano (Ciudad Real)
✓Horario intensivo de mañanas
✓Tutoría a distancia (Diciembre 2002)
REQUISITOS DE LOS CANDIDATOS:
✓Estar en situación de desempleo
✓Residir en Puertollano
✓Programa abierto a cualquier sector de trabajo con prioridad a las personas procedentes de la minería del carbón

M.C.D.2022

PARTICIPACIÓN EL I CERTAMEN INFANTIL DE PINTURA AL AIRE LIBRE CONGREGÓ A MEDIO CENTENAR DE NIÑOS DE 15 COLEGIOS

Los jardines del Prado, vistos por los niños

El certamen puso fin a las actividades de la Concejalía de Educación

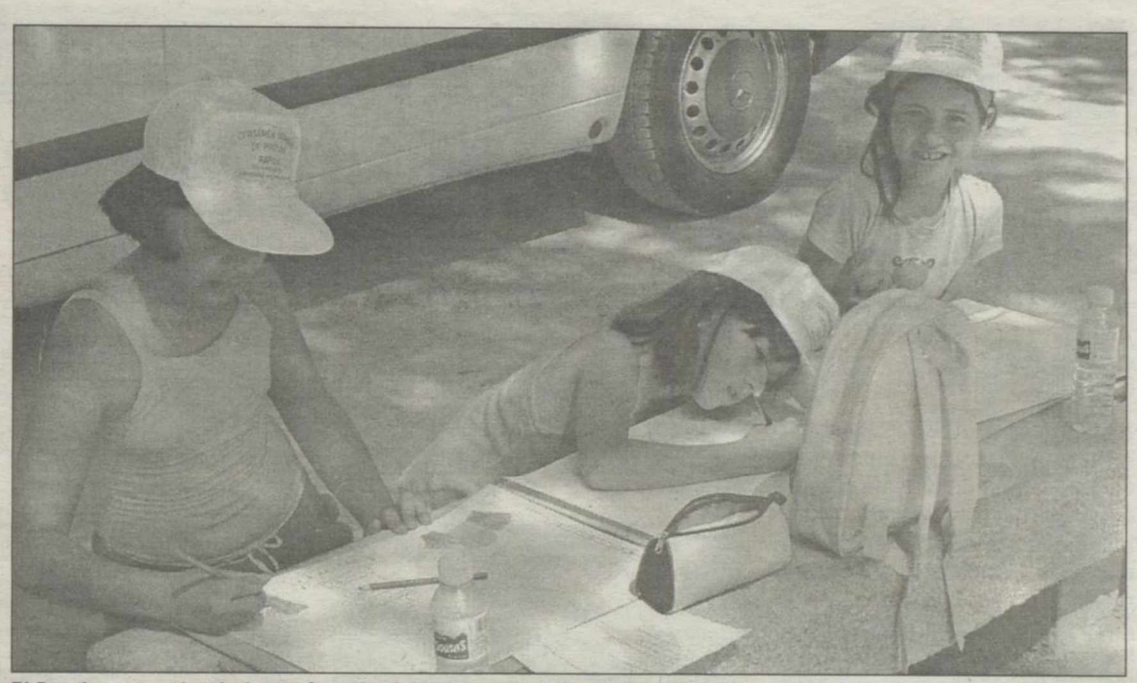

El Prado y sus alrededores fue dibujado por cerca de cincuenta niños — Fotógrafo • AGENCIA

ROCÍO CERVANTES
Ciudad Real

Alrededor de medio centenar de niños de 3º, 4º, 5º y 6º de Educación Primaria de 15 colegios distintos de la capital se dieron cita ayer en los jardines del Prado para participar en el I Certamen Infantil de Pintura al Aire Libre organizado por la Concejalía de Educación, con el que se ponía fin a todas las actividades y talleres educativos extraescolares de este Area.

El primer premio de la categoría A, para niños de 3º y 4º de Primaria fue para Ana Isabel Romera Sánchez de 9 años de edad y alumna del colegio "Carlos Vázquez" con el dibujo de la catedral; mientras Cristina Farca González, alumna del colegio "Alcalde José Maestro" y de 9 años, obtuvo el accésits de esta categoría con el dibujo del homenaje a la Pandorga.

En la categoría B, Janine Gala Bravo, de 11 años y alumna del colegio "Jorge Manrique" consiguió el primer premio con el dibujo del busto de Javier Segovia; mientras que el templete dibujado por el alumno de 12 años del colegio "Ferroviario", José Luis Martín González consiguió el accésits.

Los primeros premios estuvieron dotados con 130,25 euros y los accésits con 60,10 euros.

La concejal de Educación, Carmen Sancho explicó que este certamen viene originado debido a la gran aceptación que durante el curso escolar tuvo el curso de pintura del museo "López Villaseñor" y añadió que con el mismo se pretendía que "los niños plasmaran en sus dibujos algunos rincones de la ciudad".

El jurado estuvo formado por la vicepresidenta del Consejo Escolar Municipal, Emilio González, técnicos de la Concejalía de Educación, el profesor del curso de pintura del "López Villaseñor", Jesús Arévalo y su presidenta, Carmen Sáncho.

Los dibujos premiados quedarán a disposición del Ayuntamiento de Ciudad Rel para hacer uso de los mismos según crea conveniente.

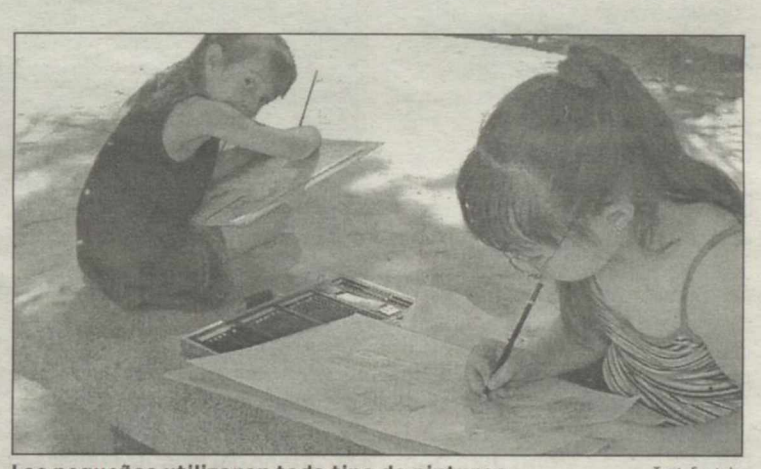

Los pequeños utilizaron todo tipo de pinturas — Tomás Fernández

M.C.D.2022

■ **PANTANO** AQUAVIR PEDIRÁ QUE EL MIMAM LA DECLARE "AFECCIÓN NO SIGNIFICATIVA" Y NO REQUIERA MEDIDAS CORRECTORAS

La Junta recuerda que el proyecto del pantano afecta a un LIC de Natura 2000

El cambio en la Dirección General del Agua tiene paralizada la firma del convenio con la Junta

PAQUI CASADO
Puertollano

La empresa AQUAVIR va a remitir a la Dirección General de Conservación de la Naturaleza, del Ministerio de Medio Ambiente, el informe del proyecto de recrecida del pantano del Montoro, paso preceptivo para conseguir la declaración de impacto ambiental, dado que en él se ve afectado un Lugar de Interés Comunitario (LIC) de la Red Natura 2000. Con este informe la sociedad espera que dicha dirección declare la afección "no significativa" y pueda continuarse con el proyecto sin tener que llegar a la presentación de medidas compensatorias, cosa que ocurriría en el caso de que este departamento declare la afección importante.

El director de AQUAVIR, Antonio Rodríguez, manifestaba a este diario que él espera que la decisión sea favorable al proyecto -no significativa-, tal como ha ocurrido con el proyecto de El Arenoso que está igualmente tramitando la Confederación Hidrográfica del Guadalquivir ya que tiene características similares al de Montoro. No ocurre así con el proyecto de La Breña donde se tendrán que presentar medidas compensatorias al considerarlo así la Dirección General.

Este trámite suele tener una duración de un par de meses con lo cual la marcha del proyecto no tendrá ningún retraso ya que en la actualidad se están estudiando las alegaciones que se han presentado al mismo y que, según Rodríguez, no son demasiadas. Cabe resaltar que no se han producido alegaciones de grupos ecologistas pero la Junta de Comunidades sí ha presentado una recordando precisamente a la Confederación Hidrográfica del Guadalquivir, responsable del proyecto, la afección de ese LIC y la necesidad de someter su impacto al Ministerio de Medo Ambiente.

El proyecto de la recrecida del pantano del Montoro ya ha pasado la supervisión del Colegio de Ingenieros y las alegaciones presentadas se están estudiando para ver si es necesario introducir alguna variación. Dentro del Ministerio de Medio Ambiente ha conseguido la evaluación de impacto ambiental, ahora se deben estudiar los informes para determinar posibles afecciones de lugares incluidos en la Red Natura 2000 y posteriormente se dará el visto bueno a la declaración de impacto ambiental para que la Dirección General de Obras Hidráulicas apruebe la licitación de las obras.

Pero este proceso se puede paralizar si no acaba de firmarse el convenio entre la Junta de Comunidades de Castilla-la Mancha y la Confederación Hidrográfica del Guadalquivir.

De momento la sociedad AQUAVIR, según su director, no ha recibido respuesta al último borrador de convenio remitido al gobierno regional. Esto se puede haber debido al cambio que se ha producido en la Dirección General de Aguas que ha dejado Enrique Calleja y ha pasado a ocupar Daniel Ballesteros.

Aunque el nuevo responsable regional tiene previsto desplazarse el próximo miércoles a Sevilla para asistir a una reunión de la Confederación Hidrográfica, en cartera parece que no lleva el asunto del convenio para el proyecto del pantano de Puertollano.

Antonio Rodríguez manifestaba que la sociedad necesita tener ya respuestas al nuevo borrador. De momento la sociedad AQUAVIR está haciendo todos los trámites necesarios para que el proyecto siga adelante y esto supone una inversión importante por lo que el compromiso de la Junta, necesario para que puedan licitarse las obras, no se debe demorar por más tiempo.

Como se recordará el proyecto incluye la construcción de una nueva presa a escasos metros de la existente. El pantano pasará de tener una capacidad de embalse de 45 hectómetros cúbicos a 100. Rodríguez espera que antes de finalizar el año se hayan licitado las obras de este proyecto básico para el desarrollo de Puertollano.

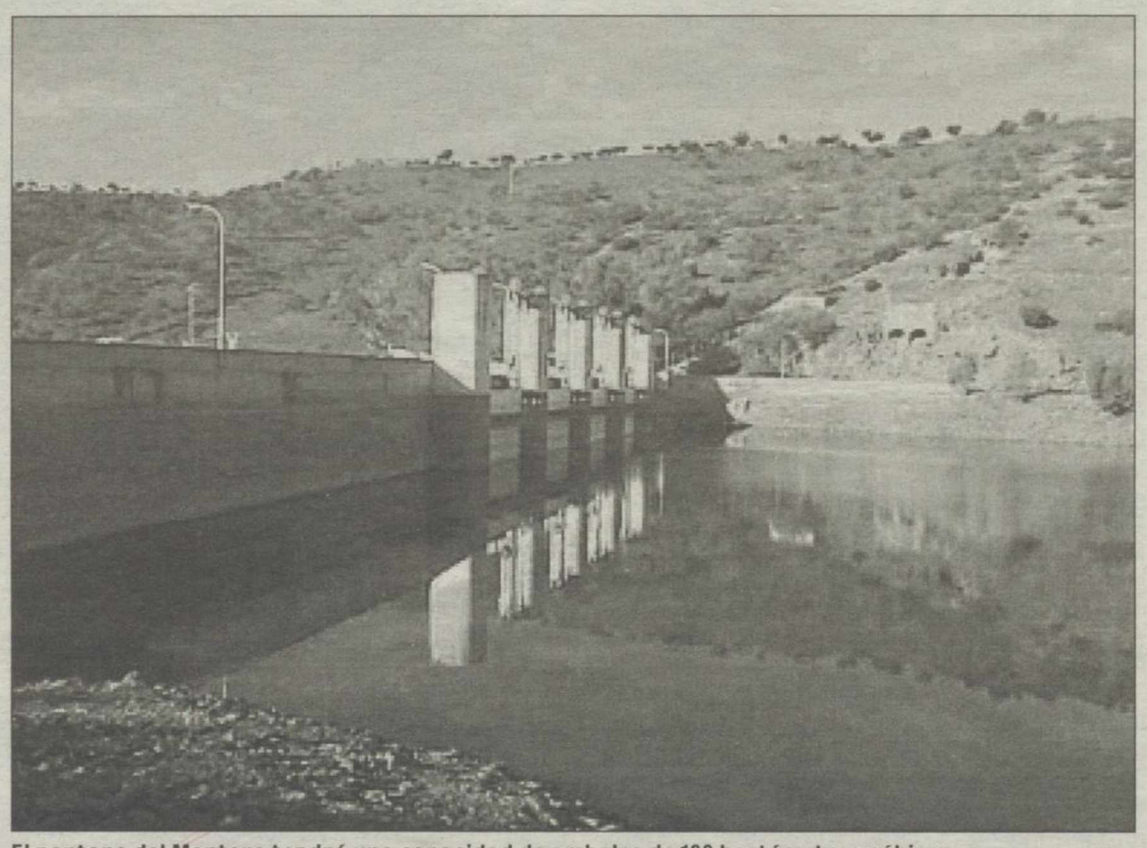

El pantano del Montoro tendrá una capacidad de embalse de 100 hectómetros cúbicos

AL DETALLE

ALEGACIONES

Tras la exposición pública la Confederación estudialas alegaciones que se han presentado al proyecto y que no han sido demasiadas. La Junta ha presentado una recordando la afección del LIC.

"NO SIGNIFICATIVA"

La sociedad AQUAVIR va a remitir un informe a la Dirección general de Conservación de la naturaleza para que declare la afección del LIC "no significativa" y no requiera medidas compensatorias.

CONVENIO CON LA JUNTA

El convenio con la Junta de Comunidades continúa paralizado. El cambio del titular de la Dirección General del Agua parece la causa de que la CHG no haya recibido respuesta al nuevo borrador.

■ **AGUA** POR LA BAJADA DE PRESIÓN

El aumento de consumo de agua origina problemas en las zonas altas

P.CASADO
Puertollano

Aunque el problema del pantano se encuentra a un 93,7% de su capacidad con 44,5 hectómetros cúbicos de agua embalsados, según los datos facilitados por la CHG, los vecinos de algunas zonas de la ciudad están sufriendo, sobre todo los fines de semana, bajadas de suministro debido a que están en lugares altos y baja la presión debido al aumento de consumo que se ha registrado en los últimos días.
algunas de estas zonas son el Poblado, plaza de La Constitución o la parte alta de la calle de El Pozo.
El concejal Antonio Rodríguez, nos explica que se está tratando de solucionar el problema cambiando en algunos lugares las tuberías ya que el diámetro de las actuales es pequeño y en otros casos, como en la calle del Pozo se ha instalado una nueva tubería por donde pasaba la que abastecía a Almodóvar , con el fin de aumentar las posibilidades de suministro. También se han instalado en zonas como El Poblado válvulas de retención.

■ **BARRIADAS** LE HABLARON DEL PELIGRO DE INCENDIOS POR LOS PASTOS

Los vecinos del Poblado expusieron al alcalde la problemática de la zona

P.CASADO
Puertollano

Varios vecinos de la antigua "Colonia de Alcudia", en la zona alta de El Poblado, han mantenido una reunión con responsables del equipo de gobierno, entre ellos el alcalde, el concejal de Medio Ambiente y el primer teniente de Alcalde, para exponerles la problemática que tienen con los pastos que rodean las viviendas y el peligro que esto representa para sus casas, como se pudo comprobar en el reciente incendio ocurrido en la zona. También les hablaron de la situación de abandono en la que se encuentra la antigua piscina y guardería de la colonia que han acabado siendo un lugar insalubre donde hay todo tipo de roedores, reptiles, insectos, etc. y que sirve para que algunos jóvenes acuden en ocasiones a beber. También les dieron cuenta a los ediles de la situación de las calles con zanjas que se han abierto para el gas y que no se han cerrado convenientemente, etc.

El primer teniente de alcalde, Antonio Rodríguez, manifestó a este diario que los técnicos municipales visitaron la zona y el compromiso que se adquirió con los vecinos fue el de mejorar los servicios. También se va a poner en conocimiento de la empresa distribuidora del gas la necesidad de que deje la calle en buen estado. En cuanto al problema de pastos dice que se tuvo una reunión con el propietario de la piscina y se le ha requerido que debe dejar limpia la zona aunque en esto, dice, hay que tener en cuenta que es una zona privada y el Ayuntamiento esperará a que el propietario tome las medidas. Si no fuera así tendríamos que recurrir a los juzgados, dice, pero la disposición del propietario es favorable y se ha comprometido a limpiar convenientemente el lugar.

M.C.D.2022

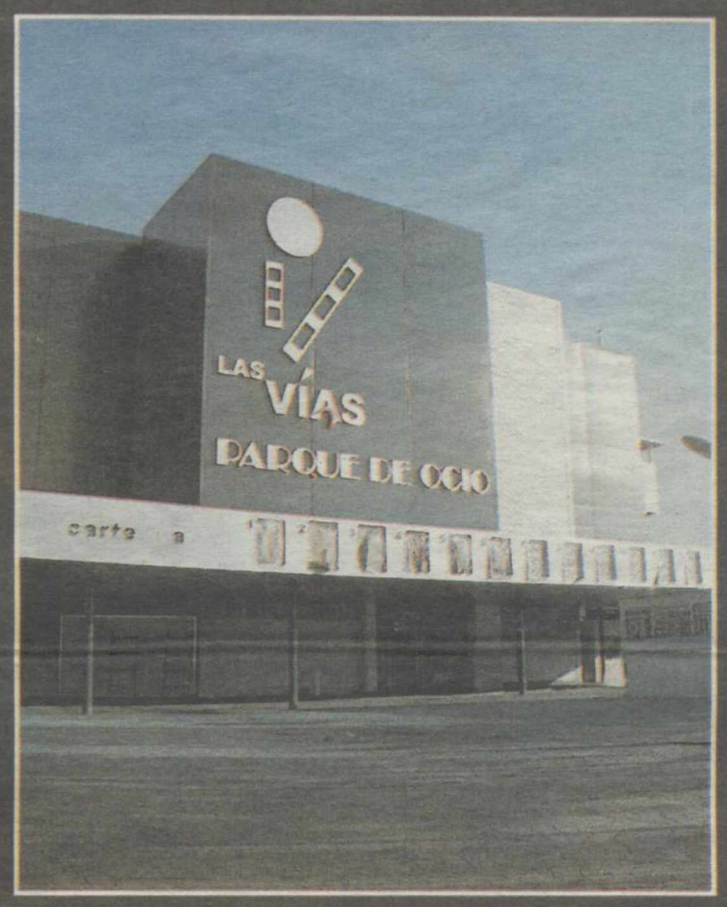

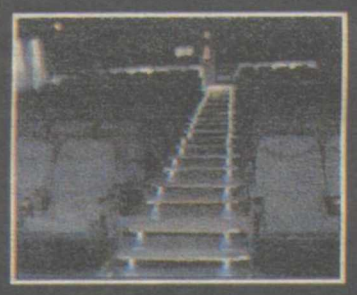

LAS VÍAS

PARQUE DE OCIO

EL MAYOR MEGAPLEX DE CASTILLA-LA MANCHA

- 14 salas con imagen y sonido de última generación
- 2.305 butacas
- 3 ambigús

Eras del Cerrillo, 1 - Telf.: 926 21 06 67
CIUDAD REAL

M.C.D.2022

LAS IMÁGENES DEL DÍA

Cuentos solidarios en el café-teatro Compay

Numerosas personas asistieron a la actividad "cuentos solidarios" en apoyo a la inmigración organizados por Cruz Roja de Ciudad Real con el lema "Migrar es viajar y viajar es vivir, contamos contigo" y que a través de su programa operativo Interlabor@, se desarrollaron en el café-teatro Compay de la capital

No da buena imagen

Los ciudadrealeños son conscientes de que las obras que se están realizando para peatonalizar la céntrica Plaza de Cervantes les iban a causar algún trastorno y lo asumen. Pero no se entiende que dejen durante varios días material de obra justo al lado de la marquesina de la calle Bernardo Mulleras, porque aparte de dar mala imagen, alguien podría tropezar.

Octava promoción de Dasomil

Hace unos días fue clausurada la octava promoción de la escuela Dasomil. En dicho evento, celebrado en el hotel Almanzor, los alumnos pudieron demostrar su buen hacer con la presentación de diversos trabajos, que mostraron a los asistentes con el fin de obtener su tan esperado título-certificado del más prestigioso método de enseñanza del mundo, el americano Pivot Internacional.

Sonia Sánchez Molero

Lencería y nueva clección de baño de Amoena, en el Quijano en un desfile de la AECC

Coloplast Productos Médicos y la Junta Provincial de Ciudad Real de la AECC (Asociación Española Contra el Cáncer) presentaron el viernes en el Teatro Municipal Quijano un desfile de Lencería y de la Colección 2002 de Baño Amoena (incluida en las iniciativas de la AECC). Cerca de ochenta personas pudieron disfrutar de este acto que pretendía, fundamentalmente, mostrar a todas las afectadas de cáncer de mama que pueden lucir las últimas tendencias, en lo que a ropa interior se refiere, sin ningún tipo de complejos. Para ello, diversas candidatas desfilaron, sin ningún tipo de complejos y siempre con una sonrisa en la boca, ante el público que se concentró en "El Quijano".

Antes de dar comienzo dicho desfile, el presidente provincial de la AECC de Ciudad Real, Martín Sánchez Mimoso, expresó su agradecimiento a todos los asistentes, así como ofreció su apoyo a todas las personas que quieran acercarse a la asociación, porque, como señaló, "de ella forman parte todos los que necesiten de nosotros". En el acto también estuvo presente la coordinadora de voluntariado, Isabel Alcaide, que fue la encargada de presentar a las modelos y de entregar el premio (un bañador) que se falló en el descanso del acto. Este recayó en la persona de María Rosa Ramirez Gómez, de Ciudad Real. Amoena, "Vivir como antes" es el eslogan de esta empresa que lucha por ver feliz a todas las mujeres afectadas del mal del siglo XXI.

M.C.D.2022

ONG NICARAGUA, REPÚBLICA DOMINICANA, MARRUECOS Y MOZAMBIQUE ESTÁN EN EL PUNTO DE MIRA DEL MOVIMIENTO POR LA PAZ

El MPDL actuará en los países más desfavorecidos

La delegación regional celebró su asamblea general ayer en Ciudad Real

El MPDL de Castilla-La Mancha abordó ayer las líneas de trabajo de futuro de esta ONG Tomás Fernández

ROCÍO CERVANTES
Ciudad Real

El Movimiento por la Paz, el Desarme y la Libertad (MPDL) de Castilla-La Mancha celebró ayer en Ciudad Real su asamblea general ordinaria anual para presentar la memoria de actividades del año 2001, informar de las actuaciones presentes y aprobar los proyectos futuros.

Ante los desafíos y los fracasos del mundo actual, el MPDL según explicó su presidenta regional, Teresa Laguía Arrazola quiere promover unos valores de democracia, de paz y libertad a través de la cooperación internacional ayudando al desarrollo de los pueblos más desfavorecidos, a la vez que lleva a cabo un trabajo de acción social en España con los colectivos más desprotegidos y de sensibilización con los ciudadanos a través del trabajo que realizan los voluntarios y personal colaborador, unos 800 en toda Castilla-La Mancha.

Durante el desarrollo de la asamblea el Movimiento por la Paz, el Desarme y la Libertad dio cuenta ante los 60 delegados de toda Castilla-La Mancha que acudieron a la misma, de los proyectos de cooperación internacional realizados el pasado año principalmente en los países del Caribe y Africa, además de otras acciones más aisladas en países sudamericanos. Alguno de esos proyectos fueron el de apoyo a mujeres afectadas por la guerra para el desarrollo de actividades generadoras de ingresos en Liberia; la creación de un espacio ocupacional y de expresión infantil para niños del CAND de Danané en Costa de Marfil; la rehabilitación de viviendas en el Consejo Popular de Colón en Cuba o el de formación para el empleo dirigido a jóvenes de bajos recursos de las provincias de Bahoruco e Independencia en la República Dominicana, entre otros.

Respecto a las líneas de trabajo futuras del MPDL de Castilla-La Mancha, Teresa Laguía explicó que pretenden poner en marcha proyectos de cooperación en países del norte de África a fin de "promover el desarrollo de los países con más problemas de inmigración", además de en Nicaragua y República Dominicana.

Por otro lado, ayer el MPDL entregó diferentes premios a aquellas personas que han destacado en el campo de la colaboración con esta Organización no Gubernamental.

SE ALQUILAN LOCALES
600 m² (Divisibles)
60 m² (Instalado a estrenar)
Av. Europa / Ctra. Valdepeñas
Información:
☎ 91 770 96 50

CASA DE LA VIÑA, S.A.
Con fecha 18 de junio de 2002, el accionista único, Bodegas y Bebidas, S.A., ha decidido el cambio de la denominación social por BODEGAS CADEVI, S.A. y la modificación del artículo 1º de los Estatutos Sociales.
Alcázar de San Juan (Ciudad Real)
A 18 de junio de 2002
El Presidente del Consejo de Administración

TODOS CONTRA LA DROGA
ESTA A SU DISPOSICION ESTE TELEFONO ESPECIAL PARA CANALIZAR SU APORTACION CONTRA EL TRAFICO DE DROGAS, FACILITANDO CUANTA INFORMACION DESEE DURANTE LAS 24 HORAS DEL DIA Y DE FORMA TOTALMENTE ANONIMA.
COLABORA
NUESTRA JUVENTUD SE LO VA A AGRADECER
926 – 22 77 22
ESTE ES UN SERVICIO QUE LE OFRECE
SUBDELEGACION DEL GOBIERNO EN CIUDAD REAL
COMISARIA PROVINCIAL DEL C.N.P. DE CIUDAD REAL

Construcciones y Excavaciones
MORENO NAVAS, s.l.

C/ Castilla-La Mancha, 5
Telfs.: 926 83 51 41
Tel. y fax: 926 83 53 90
Móvil: 606 46 47 48
ABENOJAR (Ciudad Real)

POLICAL S. L.
CALLEJAS INMOBILIARIA MANCHEGA Y PROMOCIONES, S.L.
Urbanización
Puerta de Santa María
1ª Fase: c/ Ciprés, 5-11
2ª Fase: c/ Real, 14-18
VIVIENDAS DE 2, 3, 4, y 5 DORMITORIOS, DUPLEX
PISCINAS Y ZONAS VERDES EN PLENO CENTRO
VENTA EN EXCLUSIVA:
INMOBILIARIA CALMER (API Nº 157)
Plaza del Carmen, 3
Telf.: 926 25 68 72 - 608 70 91 07
13003 CIUDAD REAL

M.C.D.2022

GUÍAS VISUALES DE ESPAÑA POR SÓLO 5,90 EUROS, LA TRIBUNA OFRECE SU HISTORIA, PATRIMONIO, FIESTAS, GASTRONOMÍA...

La guía de la comunidad de Madrid estará mañana lunes en su quiosco

LA TRIBUNA
Ciudad Real

Centro geográfico, político y cultural de España, la Comunidad de Madrid ofrece un incomparable legado artístico, pero también una amplia oferta de ocio. Enclavada en el corazón de la península y convertida en capital de España por Felipe II, su historia es la de una villa que ha crecido de modo imparable.

Mañana lunes, 24 de junio de 2002, LA TRIBUNA lanza a la calles una entrega más, y ya van cinco, de su promoción "Guías visuales de España". Así, el lector podrá adquirir en su quiosco habitual, junto al ejemplar del periódico, por tan sólo 5,90 euros, la guía correspondiente a la comunidad autónoma de Madrid, que además de proporcionar textos rigurosos, informaciones prácticas, una completa cartografía y un índice genérico, contienen 2.500 imágenes a todo color de la región.

Su planteamiento visual, dinámico y actualizado permite conocer, paso a paso, todos los rincones del mencionado territorio, de manera amena y atractiva. Su historia, tradiciones, fiestas y folcrore, paisaje, rutas turísticas, hoteles y gastronomía son algunas de las principales secciones de esta guía que se convierte en una obra de consulta imprescindible en cualquier viaje.

HISTORIA

Las primeras noticias conocidas de Madrid se remontan a una fortaleza musulmana construida sobre un cerro desde el que se dominaba el Manzanares. Sin embargo, la historia de la comunidad empezó realmente durante el paleolítico. Es posible que Madrid no existiera antes de la invasión de los árabes. De hecho la escasez de fuentes y de restos obliga a ser muy cauto. Fueron en efecto los musulmanes los que dieron a Madrid carta de naturaleza, sobre todo porque su estratégica situación la convertía en defensa avanzada de la ciudad de Toledo. Fueron los pobladores castellanos, que llegaron a la villa tras la fuerzas militares, quienes dieron el nombre definitivo a la actual capital de España.

Respecto al patrimonio artístico y monumental la comunidad de Madrid alberga algunas de las obras de arte más importantes de todo el país. No es extraño ya que desde el siglo XVI la ciudad se convirtió en capital de reino y sede de la corte. El Madrid de los Austrias sigue vivo en un entramado laberíntico del que sobresalen grandes iglesias. Luego con los Borbones se construirán suntuosos palacios, templos barrocos y espacios urbanos de corte neoclásico.

Madrid como capital política y cultural, ha sido el principal centro de actividad literaria española. Como consecuencia de ello, muchos escritores llegados de otras regiones terminaron no sólo residiendo en Madrid, sino ocupandose también de la realidad vivida en esta ciudad. La nómina de estos autores "madrileños de adopción" sería interminable. Pero en lo que se refiere a escritores nacidos en lo que hoy es la comunidad de Madrid hay que empezar por la Edad Media, con Juan Ruiz, el Arcipreste de Hita que con su "Libro del buen amor" abrió una nueva perspectiva poética, vitalista y popular.

Inevitablemente asociada a la imagen de una gran aglomeración urbana, sin apenas espacios para que asome la naturaleza, la comunidad de Madrid conjuga, sin embargo, el hecho de reunir la mayor concentración humana de la península con un entorno natural en el que convergen tres de los paisajes más característicos de la submeseta meridional; las cumbres de la Cordillera Central, los páramos castellanos y las campiñas del valle del Tajo.

La variedad del clima madrileño, que va desde el mediterráneo continental hasta el alpino, explica la existencia de determinados tipos de bosque, sobre todo en la sierra, en donde conviven extensos pinares de pino albar, robledales de roble melojo, encinares y hasta hayedos, y donde no falta la presencia de avellanos y acebos. Ciervos, corzos, gamos jabalíes son habitantes huidizos de estos bosques.

La capital se transforma en villa cuando celebra sus fiestas. Madrid olvida su carácter de capital y recupera su espíritu de villa grande a la que le gusta divertirse, engalanarse, disfrutar de los bailes y asistir a los toros. Las fiestas de la capital y de muchos otros pueblos de la comunidad son, por antonomasia, las de San Isidro Labrador. Durante unos días los madrileños sacan del armario sus trajes castizos y se preparan para acudir a las múltiples verbenas, donde bailaran el chotis al ritmo de un organillo. También gustarán de presenciar alguna corrida de toros, ya que en la feria taurina de San Isidro, conocida en todo el mundo, participan los diestros más importantes del momento. Pero también son fiestas grandes las de San Antón, los carnavales, la Semana Santa, el 2 de mayo o las de San Antonio de la Florida. La zarzuela es el género escénico- musical típicamente español. Su antigüedad no se remonta más allá del siglo XVII y las primeras zarzuelas son "El golfo de las sirenas" y "El laurel de Apolo" ambas de Calderón de la Barca.

La gastronomía madrileña fusiona el sabor de la huerta con la cocina serrana. Cuenta la leyenda que Andrés Torrejón, el alcalde de móstoles que dio la voz de alerta ante la invasión napoleónica, no firmó el bando que declaraba la guerra a los franceses hasta después de comerse un cocido madrileño, precedido de un buen aperitivo a base de tacos de bacalao,convertidos en lo que hoy se conoce como soldaditos de Pavía. Todo ello, por supuesto, bien regado con un vino de Navalcarnero. Por sus situación geográfica la cocina madrileña es manchega y pastoril, de ahí la presencia de adobos, escabeches, migas y miel.

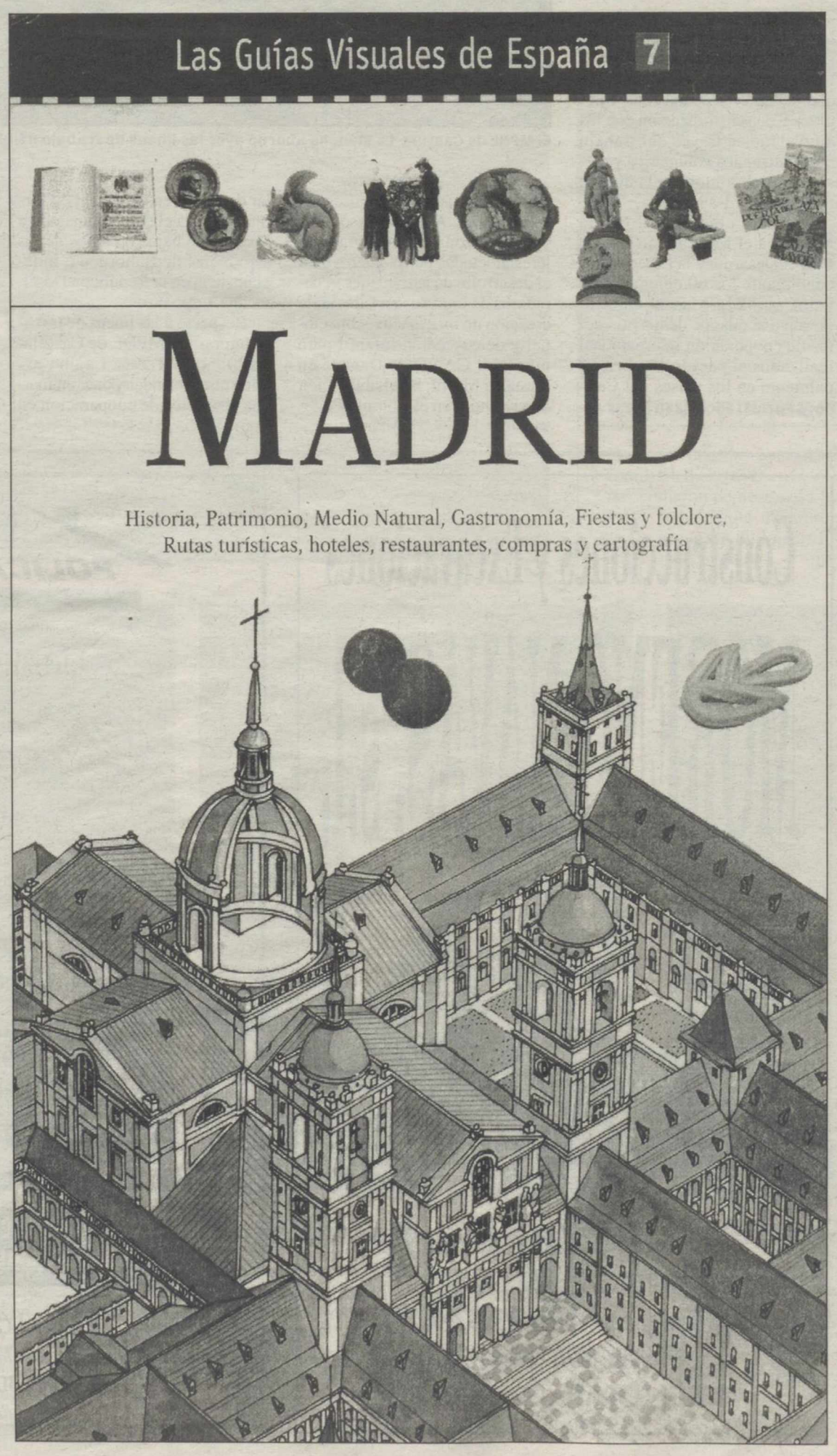

M.C.D.2022

DENUNCIA LAS PÉRDIDAS EN EL SECTOR DE JOYERÍA HAN AUMENTADO EN UN 50 POR CIENTO RESPECTO AL PASADO AÑO

La Asociación de Joyeros analiza la situación del sector

Eladio Cejudo denuncia la peligrosidad que tienen que sufrir en su trabajo

LA TRIBUNA
Ciudad Real

La junta directiva de la Asociación Provincial de Empresarios de Joyería, Relojería y Platería, presidida por Eladio Cejudo, ha analizado los últimos acontecimientos acaecidos en el sector en materia de seguridad, tras la trágica muerte de un joyero en Albacete hace sólo unos días. El fallecido era muy conocido en la provincia debido a que fue representante de importantes empresas de joyería y relojería durante muchos años.

Este hecho ha significado una muestra más de la situación que padece este gremio y que vienen denunciando desde hace largo tiempo ante las diferentes administraciones. En este sentido, Eladio Cejudo ha informado sobre la presencia de la Asociación Española en la Comisión Interior del Senado para informar sobre la creciente ola de delitos.

ANÁLISIS DE LA SITUACIÓN

Durante varios años los sectores de joyeros, relojeros y plateros vienen padeciendo una situación de siniestrabilidad provocada por actos delictivos lo que ha conllevado numerosas pérdidas personales y económicas entre los empresarios, profesionales y trabajadores de estas empresas.

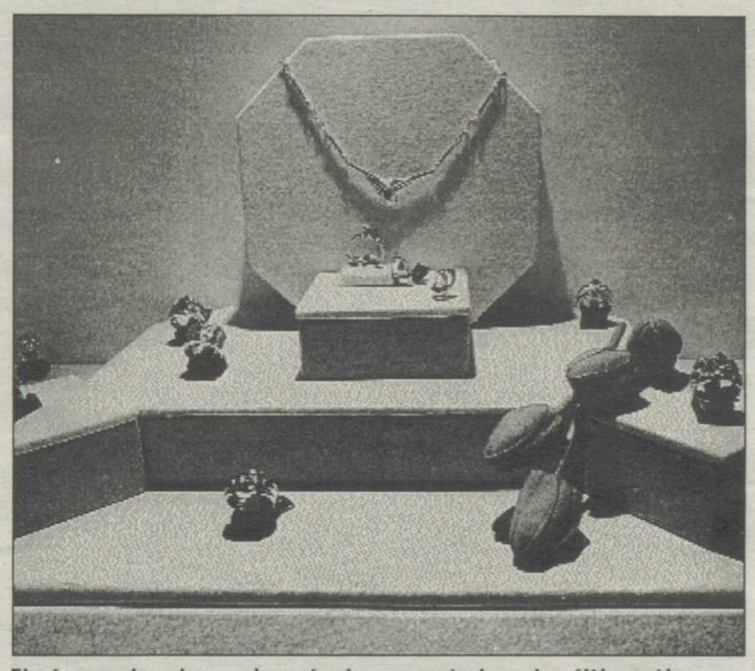

El número de robos en joyerías ha aumentado en los últimos tiempos

La línea creciente de la delincuencia perpetrada contra estos sectores ha provocado desde hace ya tiempo una situación alarmante para las 75.000 empresas españolas que generan un empleo directo de más de 45.000 puestos de trabajo. El pasado mes de marzo mantuvieron una reunión representantes de distintas organizaciones con ámbito en toda España para reclamar a los poderes públicos una solución en cuanto el tmea aecta al estado y al conjunto de la sociedad. Por este motivo se propusieron una serie de reformas legislativas ante el Senado entre las que una de las principales era la aplicación de la prisión preventiva.

Aunque es difícil precisar con exactitud estas pérdidas sólo en le sector de joyería en el año 2001 las pérdidas se duplicaron respecto al año anterior, ascendiendo a más de 32 millones de euros, incrementándose así en un 50 por ciento.

En la comparecencia de representantes del sector ante la comisión de interior del senado, que tuvo lugar el pasado 22 de mayo en Madrid, se informo al gobierno de la creciente oleada de delitos perpetrados contra diversas actividades empresariales y profesionales de este ámbito. Un problema que trasciende a la sociedad como es la impunidad en la práctica de ciertos delitos contra propiedad. Desde esta plataforma se reivindica el derecho a ejercer libremente su profesión, además intentan evitar un costo social que implicaría el cierre de las empresas y el desempleo si esta situación se mantiene.

Por otra parte la junta directiva de la asociación provincial de empresarios de Joyería, relojería y Platería de Ciudad Real, presidida por Eladio Cejudo, ha comenzado a preparar la festividad del patrón, San Eloy, y ha designado a José Andrés Gallardo como representante del sector de la junta directiva de la federación de comercio. Por último, aprobaron las cuentas del pasado ejercicio y el presidente ha expuesto el anteproyecto del presente año, ambos han sido aprobados por unanimidad.

PROPUESTAS AL SENADO

La principal petición es la prisión preventiva

Entre las propuestas que realizaron al Senado en su día destacan las siguientes reivindicaciones: "la aplicación de la prisión preventiva ante delitos contra el patrimonio de las características que estamos padeciendo, con alarma, peligrosidad y riesgo social, así como ante el riesgo de nuevo acto delictivo perpetrado por las mismas personas. Actual aplicación de los juicios rápidos para evitar situaciones de libertad hasta la citación a juicio". La reforma del código penal en algunos de sus supuestos también es una petición de los joyeros " la necesidad de contemplar la reiteración o multireiteración de las conductas delictivas y no sólo la reincidencia. La reincidencia existe cuando hay sentencia condenatoria y hasta que ésta se produzca han pasado varios años". " Que la comisión de tres faltas en un período de los dos últimos años se convierta en delito". Y la "modificación del artículo 240, para que la pena se imponga también si el delincuente no sólo lleva armas,sino objetos peligrosos ".

M.C.D.2022

EMPRESAS LA CONCEJAL DE PROMOCIÓN ECONÓMICA ANUNCIÓ QUE VIENEN DOS EMPRESAS NUEVAS

Bolaños, reeligido presidente de Feceval

Tras la asamblea extraordinaria se rindió un homenaje a Jesús Bárcenas

CONSOLI VIVAR
Valdepeñas

La Asociación de Empresarios de la comarca de Valdepeñas celebró en la noche del viernes Asamblea Ordinaria, en la que se procedió a la aprobación tanto de la Memoria de actividades como del Informe de previsiones, para después celebrar la Extraordinaria que ratificó la nueva presidencia de esta asociación.

Finalmente se presentó candidatura única, encabezada por Ramón Bolaños, ocupando el número dos de la lista Juan Ramón Ramírez, por lo que no hubo lugar a votación. Bolaños justificó la fusión de las dos candidaturas que previamente se barajaban (que él negó hasta el último momento) en base al beneficio que puede reportar al empresariado comarcal y anunció que en esta nueva etapa de Feceval "lo importante será fomentar la participación de todos centrándose en objetivos específicos".

CENA HOMENAJE

La Asamblea dio paso a la celebración de una cena en la que se tributó un homenaje a Jesús Bárcenas, actual presidente nacional de la CEPYME.

Bárcenas apeló a sus 35 años de trabajo y a los 25 de la federación de empresarios, resaltando con satisfacción "la limpieza" de imagen que ha conseguido el empresario, pasando a ser considerado por la sociedad como "los creadores de empleo y de riqueza". El valdepeñero se refirió también a la crisis económica actual pero matizó que, en Valdepeñas, "el momento era buena".

Respecto a la nueva junta directiva de Feceval, Bárcenas pidió que se considerase como "una lista de empresarios, no sólo una lista de consenso".

La concejal de Promoción Económica del Ayuntamiento de Valdepeñas, María Dolores Alcaide, también intervino en el homenaje a Bárcenas, incidiendo en su discurso en tres puntos: en primer lugar ofreció la participación en la Fundación Valdepeñas a todos los empresarios, anunció la llegada a Valdepeñas de dos nuevas empresas relacionadas con el sector industrial y pidió un mayor acercamiento de Feceval con las instituciones en la nueva etapa.

También participó en esta cena empresarial Arturo Mesa, presidente provincial de los empresarios, quién se refirió especialmente a la escasa repercusión de la huelga.

Ramón Bolaños entregó una placa a Jesús Bárcenas — Consoli Vivar

HOMENAJE

Jesús Bárcenas, que lleva trabajando 35 años y 25 ligado a la CEOE CEPYME, recibió un homenaje de la Asociación Comarcal de Empresarios, Feceval que inicia nueva etapa

EMPRESARIOS

Ramón Bolaños presidirá de nuevo Feceval durante los cuatro próximos años, en una etapa en la que anunció "fomentar la participación" será lo más importante

RENFE

UGT pide mayor implicación del Ayuntamiento respecto a Renfe

LA TRIBUNA
Valdepeñas

El sector ferroviario de UGT vuelve a insistir en que la empresa Renfe sigue en su posición de reducir paulatinamente plantilla y de provocar el desánimo y la incertidumbre en todos los trabajadores que componen su plantilla en la provincia de Ciudad Real.

UGT, preocupada por todo cuanto está ocurriendo (cierre de los talleres en Alcázar de San Juan, traslados impuestos por la Unidad de Negociado, caos en la estación de Valdepeñas por falta de personal), ha vuelto a hacer un llamamiento a la opinión pública y a los grupos políticos y Ayuntamientos sobre el presente y futuro de las estaciones de trenes de la provincia y particularmen de la de Valdepeñas. "No es muy acertado", esgrime UGT, "hacer un despliegue de preocupación social durante entrevistas, ruedas de prensa y comparecencias que duran tres días seguidos y posterioremen olvidar el asunto como si con ellos no fuera la hisotira". UGT exige que los poderes públicos trasladen sus actuaciones y logros para el mantenimienot del empleo en la provincia, y particularmente en Valdepeñas. Así, el sector ferroviario de UGT está constantemente denunciado situaciones "ilegales" en el ámbito de Renfe y ha presentado nuevas denuncias ante la inspección de Trabajo por los turnos que no se cubren en Valdepeñas; también se elevado al Ayuntamiento.

ACEVIN PARTICIPAN LAS CIUDADES DE ESTA RED

76 jóvenes participarán en los "Juegos del Vino Europeos" en Cambados

CONSOLI VIVAR
Valdepeñas

Quienes se acercaban estos días por la plaza de España pudieron contemplar que allí aparcado había un autobús informativo de las Fiestas del Vino de Cambados, ciudad en la que se celebrarán los I Juegos Europeos del Vino, que organiza la Asociación de Ciudades Españolas del Vino, ACEVIN, y también RECEVIN, pues están incluidas varias denominaciones de origen de vino europeas.

76 jóvenes de Valdepeñas participarán en estos Juegos Europeos, a lo que Valdepeñas opta como sede para el 2004. Participarán en competiciones de golf (2), atletismo (12), natación (12), fútbol (22), tenis (12) y baloncesto (16). Pero no todo será competición en este encuentro europeo de ciudadanos que viven en ciudades dedicadas al vino, habrá conciertos (Rosa, Chenoa, Bisbal, Mago de Oz, Dover y Revólver), excursiones y convivencia. Manuel Galiñanes, miembro de la organización vino expresamente a Valdepeñas, siguiendo la ruta de todas las Denominaciones de Origen participantes, para presentar estos primeros juegos.

En total serán 1.800 jóvenes, con edades comprendidas entre los 15 y los 18 años, los que se trasladarán del 25 al 28 de julio a Cambados, momento en el que en esta ciudad se celebran la cincuenta edición de las Fiestas del Vino Albariño, que son las decanas de España.

VALDEPEÑAS

El Ayuntamiento de Valdepeñas sufragará el traslado de los deportistas valdepeñeros , mientras que el Consejo Regulador de la Denominación de Origen "Valdepeñas" se hará cargo de los equipos deportivos.

Participan en estos juegos denominaciones de origen de vino de Burgos, Córdoba, Barcelona, Cuenca, Orense, León, Cádiz, Murcia, Valencia, Huelva y las D.O. "Valdepeñas" y "Mancha". De fuera de España, participan D.O. de Francia, Portugal e Italia.

La organización de los Juegos Europeos del Vino, que esta primera edición estará financiada por el Ayuntamiento de Cambados, la Mancomunidad de Salnés, la Fundación Do Salnés y Acevín, supone unos 30 millones de pesetas de gasto. Valdepeñas opta a ser sede en la segunda edición.

El autobús informativo visitó la ciudad — Consoli Vivar

M.C.D.2022

FERCAM 2002 LOS CONSEJEROS DE AGRICULTURA Y OBRAS PÚBLICAS PARTICIPARÁN COMO PONENTES EN LAS JORNADAS TÉCNICAS

La Ley de Explotación Agraria y el PHN, a debate en las jornadas de Fercam

La Feria Regional del Campo y Muestras alcanza este año la 42 edición

LA TRIBUNA
Manzanares

Temas tan candentes en la actualidad agraria de Castilla-La Mancha como la Ley de Explotación Agraria, la nueva Ley del Vino o el Plan Hidrológico Nacional, serán analizados en el curso de la 42 Feria Regional del Campo y Muestras que se celebrará en Manzanares del 17 al 21 de julio próximos. Entre los ponentes de estas conferencias técnicas se encuentran el consejero de Agricultura, Alejandro Alonso, y el de Obras Públicas, Alejandro Gil.

El consejero de Agricultura y Medio Ambiente de la Junta de Comunidades de Castilla-La Mancha, Alejandro Alonso Núñez, abrirá el ciclo de conferencias técnicas programadas por la organización de Fercam 2002 para analizar la Ley de Explotación Agraria y del Desarrollo Rural en Castilla-La Mancha. Será en la jornada inaugural de la feria manzanareña, el miércoles 17 de julio a las 20,30 horas en el Pabellón Oficial del recinto ferial.

En la segunda jornada de Fer 2002, el jueves 18, se tratarán dos temas de máximo interés para el agro regional: el vino y los regadíos. A las 12,45 horas se hablará de la nueva ley del vino, encargándose de analizarla el Director General de Alimentación y Cooperativas de Castilla-La Mancha, Francisco Mombiela Muruzábal.

Por la tarde, a las 20,30 horas, el consejero regional de Obras Públicas, Alejandro Gil Díaz y el secretario regional de COAG-Iniciativa Rural, Antonio Castellanos, participarán en una conferencia programada por este sindicato agrario sobre el Plan Hidrológico Nacional y cómo afecta a Castilla-La Mancha.

El ciclo de charlas técnicas de la Feria del Campo de Manzanares seguirá ocupándose del tema del agua el viernes 19 de julio a las 12,30 horas en una conferencia programada por Asaja en la que participará el presidente de la Confederación Hidrográfica del Guadiana, José Díaz Mora para hablar del Plan de Sostenibilidad del Alto Guadiana. En este acto se entregará el XVI Premio de Periodismo Agrario que convoca la Asociación Agraria de Jóvenes Agricultores.

Este mismo día, por la tarde, la conferencia técnica versará sobre la adaptación a La Mancha en variedades de melón, a cargo de Manuel Fernández Gómez, delegado comercial de «Semillas Fito» en la provincia de Ciudad Real.

El sábado 20 de julio, la conferencia de mediodía, organizada por «Laboratorios Oxford» se centrará en los hongos en madera de vid y contará como ponente con José García Jiménez, profesor de patología vegetal de la Universidad Politécnica de Valencia. Por la tarde, la charla técnica estará organizada por «Uralita Sistemas de Tubería» y girará sobre los nuevos conceptos de sistemas de aspersión portátiles o estacionarios, a cargo de Helena Cuartero Abengózar, responsable de productos de aspersión.

Las jornanas técnicas se desarrollarán de forma paralela a la Feria del Campo y Muestras

Fercam 2002, que en su transcurso contará con los habituales concursos regionales de calidad de vinos y de quesos manchegos, los de mejores stands de muestras y maquinaria agrícola, máquina novedad, habilidad con el tractor y arada, celebrará su acto de clausura el domingo 21 de julio a mediodía con la entrega de todos los premios de la presente edición y el sorteo de un juego de neumáticos de tractor donados por «Agri Point Firestone».

CAMPAMENTO SE CELEBRA EN DAIMIEL DEL 7 AL 13 DE JULIO

Abierto el plazo para participar en un campamento de verano en inglés

LA TRIBUNA
Manzanares

Los niños y niñas de entre 7 y 13 años de edad que deseen aprender o mejorar inglés este verano ya pueden apuntarse al campamento en inglés que se impartirá del 7 al 13 de julio en Daimiel subvencionado por la Mancomunidad de Municipios «La Mancha» y la Asociación «Alto Guadiana - Mancha».

Este campamento, que tuvo muy buen resultado el año pasado, está organizado por la empresa de formación y consultoría «AKD». Los niños y niñas participantes procedentes de los pueblos que pertenecen a la Mancomunidad «La Mancha» o a la Asociación «Alto Guadiana - Mancha» (Manzanares, Membrilla, Daimiel, Villarrubia, La Solana, Las Labores, Argamasilla de Alba, Puerto Lápice, Llanos, Arenas de San Juan, San Carlos del Valle, Villarta, Alhambra, Ruidera y Carrizosa) tendrán beneficios en la matrícula, por lo que sólo tendrán que pagar 155 euros a cambio de siete días de convivencia aprendiendo inglés y en contacto con la naturaleza.

CAMPAMENTO

El campamento está dirigido a niños y niñas de entre 7 y 13 años que deseen aprender o mejorar su nivel de inglés este verano

Según informó el presidente de la Mancomunidad «La Mancha», el concejal manzanareño José Camacho, el campamento «Campsite 2002» se realiza según los cursos de verano «PCC English», con profesores nativos, y tendrá lugar en el Instituto «Virgen de las Cruces» de Daimiel, con alojamiento en la antigua Granja Escuela de esta población, cuyas instalaciones cuentan con piscina y jardines.

En este campamento se ofrece a los niños un fondo y contenido educativo y social combinando naturaleza, actividades lúdicas y enseñanza de inglés. Su objetivo es combinar todos los aspectos positivos de una convivencia con aspectos educativos de la cultura inglesa. Para ello la lengua inglesa se utiliza en un 80% durante el campamento de forma que los niños se familiaricen con ella y para que la hablen como si fuera su idioma.

El plazo de matrícula para participar en este campamento de verano en inglés ya está abierto a través del teléfono 926 26 00 01. Las plazas son limitadas.

Junta de Comunidades de Castilla-La Mancha
Consejería de Industria y Trabajo
CEPYME CIUDAD REAL
FONDO SOCIAL EUROPEO

CURSOS GRATUITOS CON PLAZAS LIMITADAS

CEOE-CEPYME CIUDAD REAL, como centro colaborador de la Consejería de Industria y Trabajo y cofinanciado por la Junta de Comunidades de Castilla-La Mancha y el Fondo Social Europeo ORGANIZA:

Para Trabajadores en Activo

Curso de Instalador de Gas IG-II (155 h)
Del 24-06-02 al 07-11-02 (Agosto sin clase)
Lunes y Jueves de 17,00 a 22,00 horas.

Curso de Instalador de Gas IG-IV (190 h)
Del 25-06-02 al 08-11-02 (Agosto sin clase)
Martes y Viernes de 17,00 a 21,30 horas
Sábados de 9,00 a 14,00 horas

Información e inscripciones:
CEOE - CEPYME Ciudad Real
Rda. de la Mata, 1 - Telf.: 926 25 03 00 - Ciudad Real

M.C.D.2022

Y ahora quiero ...

UN JUEGO DE WHISKY EN CRISTAL DE BOHEMIA

Promoción valida del 27 de Mayo al 31 de Julio de 2002 o hasta agotar existencias (2.500 unidades)

Llévatelo por :

· **2.500 euros** (415.965 ptas.) para una imposición de 270 días, T.A.E. = 2.25%*
· **4.500 euros** (748.737 ptas.) para una imposición de 150 días, T.A.E. = 2.24%*
· **6.750 euros** (1.123.106 ptas.) para una imposición de 100 días, T.A.E.= 2.23%*

Sin remuneración en efectivo.

***TAE resultante de la remuneración en especie, constituyendo un rendimiento a efectos de I.R.P.F., sujeto a la Legislación Fiscal vigente.**

Siga atento a nuestras próximas ofertas Y ahora quiero ...

CAJA RURAL DE CIUDAD REAL

R.B.E. nº 1049/02

M.C.D.2022

BALANCE CONSIDERA QUE EL CURSO QUE ACABA HA SIDO "ESPECIAL"

La AMPA del "Altagracia" destaca el nuevo centro

También menciona la jornada continua y la gratuidad de los libros

LA TRIBUNA
Manzanares

La construcción del colegio nuevo, que la AMPA de Altragracia no duda en calificar de «impresionante»; la puesta en marcha de la jornada continua y la dotación de manera totalmente gratuita de los libros de texto necesarios a los alumnos del segundo ciclo de primaria son tres acontecimiento significativos que quedará en el recuerdo ligados al año y al curso que ahora termina.

La AMPA del colegio de educación infantil y primaria «Altragracia» señala en el boletín informativo del mes de mayo que el curso que se está terminando «tiene una importancia especial en el futuro de nuestra comunidad». Y, a juicio de los padres y madres de alumnos, el curso va a quedar marcado, en primer lugar, por la construcción del nuevo colegio que han visto crecer día a día.

«Hemos sufrido las incomodidades propias de su construcción, las cuales nos quedarán en el olvido el primer día que traspasemos su umbral y comencemos a disfrutar de sus modernas instalaciones, en detrimento del obsoleto colegio Altagracia, el cual pasará en breves fechas a ocupar un sitio en nuestra memoria», afirma el AMPA.

La instalación definitiva de la jornada continua y la dotación al segundo ciclo de primaria de los libros de texto necesarios de manera totalmente gratuita, son otros tantos acontecimientos por lo que el curso no se olvidará con facilidad.

En relación con el Consejo Escolar celebrado el pasado mes de mayo, el Boletín Informativo señala que en el apartado de la admisión de alumnos donde más demanda hubo fue en infantil de tres años. Para las treinta y seis plazas que ofertó el colegio se presentaron cuarenta solicitudes, por lo que cuatro niños quedaron excluidos.

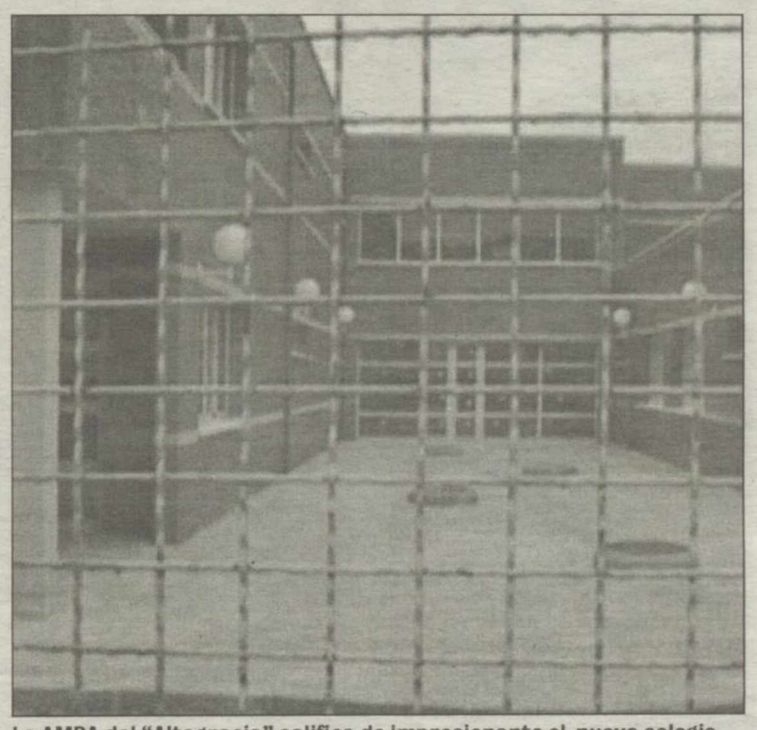

La AMPA del "Altagracia" califica de impresionante el nuevo colegio

BOLETÍN

La AMPA del colegio Altagracia ha hecho un balance de este curso escolar en su boletín informativo del mes de mayo

INGLÉS

Como novedad informa a los padres del aprendizaje de inglés el próximo curso a partir de los tres años

En la sesión del 16 de mayo el Consejo Escolar aprobó por unanimidad solicitar al Ayuntamiento la dotación de la plaza de conserje, «máxime cuando las instalaciones cuentan con una vivienda dedicada a este fin». También se aprobó solicitar de las autoridades correspondientes la instauración del servicio de comedor escolar.

La AMPA de Altagracia señala que en cuanto a los libros de texto no hay prácticamente variaciones «y como novedad en este apartado indicar que el próximo curso escolar se instaura el aprendizaje de inglés a partir de los tres años.

Tras pedir colaboración a los padres y dar cuenta de una carta del consejero de Educación, José Valverde, que descartaba la posibilidad de que el curso terminara antes de lo previsto, el Boletín Informativo recuerda que los alumnos de sexto hicieron un viaje al parque temático «Terra Mítica»; y que para la fiesta de fin de curso un grupo de padres de alumnos de quinto curso se está encargando de organizar el bar a fin de recaudar fondos para la excursión de sus hijos el próximo año.

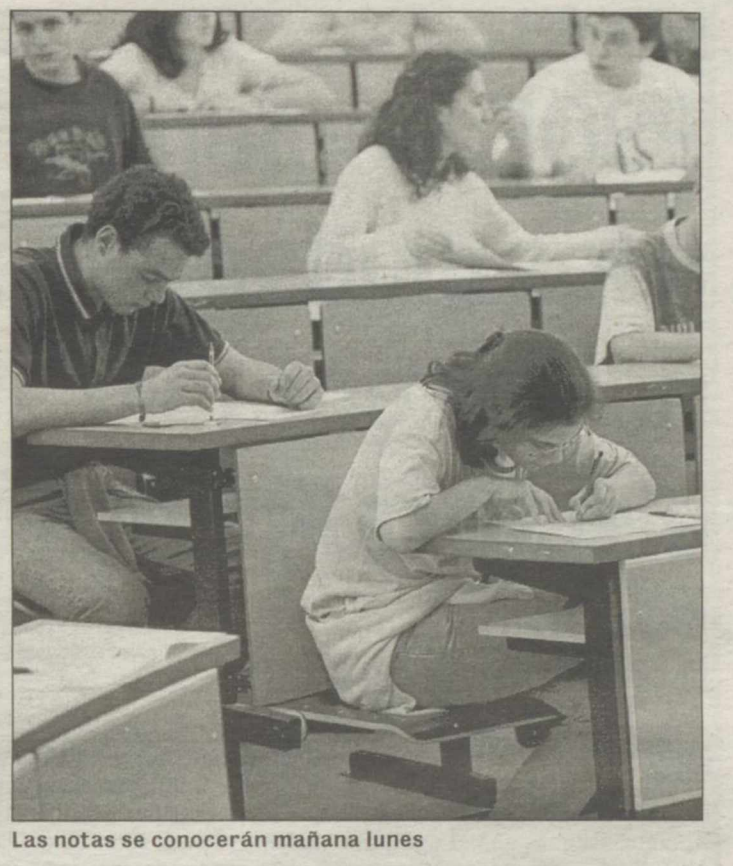

Las notas se conocerán mañana lunes

PRUEBAS DE 6 INSTITUTOS DE LA COMARCA

Más de 200 alumnos se examinaron de Selectividad

LA TRIBUNA
Manzanares

Tranquilos por haber pasado ya la prueba de acceso a la universidad pero con cierto nerviosismo a la espera de que este lunes se conozcan las notas. Así se encuentran los doscientos quince jóvenes de la comarca que a mediodía del miércoles finalizaron los exámenes de la temida selectividad en las instalaciones del Instituto «Sotomayor» de Manzanares.

Las pruebas de Historia del Arte y de Ciencias de la Tierra pusieron fin el miércoles a los tres días de exámenes de la selectividad, una prueba mitificada y temida pero que una vez superada dejó con relativa satisfacción a los alumnos y con la impresión de que había sido mucho más fácil de lo que esperaban.

El tribunal de selectividad fijado en Manzanares, presidido por José Albaladejo, examinó a 215 alumnos procedentes de los institutos «Francisco de Quevedo» y «Ramón Giraldo» de Villanueva de los Infantes, «Modesto Navarro» de La Solana, «Marmaria» de Membrilla y «Azuer» y «Sotomayor» de Manzanares. Todas las pruebas transcurrieron con normalidad y lo más destacado fue el excesivo calor que padecieron los alumnos.

NOTAS

A pesar de la jornada de huelga general, se espera que el lunes puedan estar procesadas las notas de los exámenes de selectividad, unas notas que por lo general son buenas y que, según José Albaladejo, por lo general dan opción a estudiar la carrera deseada ya que la menor natalidad así lo permite.

M.C.D.2022

BOLAÑOS EL PSOE DESAPRUEBA QUE SE UTILICE UNA CASA DE OFICIO PARA "PARCHEAR" LA PLAZA DE TOROS

PSOE: confundir a los ciudadanos no es rentable electoralmente

El PSOE dice que el PP querría que la oposición no existiese

El PSOE muestra su desacuerdo con las obras en la plaza de toros de Bolaños

LA TRIBUNA
Bolaños

El grupo municipal socialista de Bolaños asegura que el equipo de Gobierno pretende confundir a los vecinos cuando quiere poner en entredicho la preocupación de la oposición por el bienestar y la generación de empleo y riqueza en la localidad. En este sentido, afirma categóricamente que «ha apoyado, apoya y apoyará» cuantos proyectos redunden en la formación de jóvenes y generación de empleo.

Pero en lo que no está de acuerdo, añade, es en que se emplee una Casa de Oficios para «parchear» la Plaza de Toros, un inmueble que, seguimos defendiendo, se encuentra en bastante mal estado y sería mejor demolerlo para que el Ayuntamiento cuente con suelo público, ya que la falta de previsión municipal ha hecho que ahora se paguen las consecuencias en este aspecto.

La localidad, remarca la oposición bolañega, necesita casas de oficios, escuelas taller y cualquier iniciativa que redunde en la generación de empleo, pero que sean rentables para los ciudadanos, ya que éstos coinciden con la oposición en que es improcedente gastarse 62,5 millones de pesetas en una plaza de toros en las condiciones actuales. «No se puede gobernar de espaldas a la población, hay que pulsar sus opiniones y gestionar de una forma responsable», explica el grupo municipal socialista, «pauta de conducta que sí sigue la oposición, aunque el equipo de Gobierno preferiría que no existiésemos». Como también se viene trabajando, incide el grupo municipal socialista, para velar que en todas las contrataciones de personal que se hagan en el Ayuntamiento se respete y garantice, en todos los casos, el principio de igualdad, erradicándose el procedimiento de contratación por decreto que se sigue actualmente.

OTRAS POSIBILIDADES

La oposición apunta que se puede construir una plaza de toros de la que Bolaños pueda sentirse orgulloso en varios años, ya que únicamente se celebran uno o dos festejos taurinos al año, por lo que se podrían buscar soluciones para seguir disfrutando de ellos, un asunto que no se considera ninguna frivolidad.

En este aspecto, el grupo municipal socialista pregunta al equipo de Gobierno cómo se puede hablar de que una nueva plaza de toros costaría entre 300 y 350 millones de pesetas si no hay ningún estudio hecho sobre este particular.

Con su actitud, concluyen, el equipo de Gobierno demuestra, a todas luces, la falta de previsión y de iniciativas, un comportamiento que no se corresponde con el de los bolañegos, que se caracterizan por su talante emprendedor y audaz.

DINERO

El PSOE considera que es improcedente gastarse en estos momentos 62 millones de pesetas en una plaza de toros en las condiciones actuales

PSOE

"No se puede gobernar de espaldas a la población, hay que pulsar sus opiniones y gestionar de una forma responsable"

SOLUCIONES

El PSOE apunta que podrían buscarse soluciones para seguir disfrutando de los festejos taurinos que se celebran cada año en Bolaños

CHARLAS LAS CHARLAS SE IMPARTIRÁN EN LA CASA DE CULTURA EL LUNES Y EL MARTES PRÓXIMOS

Villarrubia dedica una jornada al consumo y al ahorro de electricidad

LA TRIBUNA
Villarrubia de los Ojos

El Ayuntamiento de Villarrubia de los Ojos, a través de sù Oficina Municipal de Información al Consumidor (OMIC), dependiente de la Concejalía de Consumo, va a dedicar unas jornadas sobre el consumo de electricidad y el ahorro de energía en el domicilio, los próximos 24 y 25 de junio, a las siete de la tarde, en la Casa de Cultura de la localidad. El delegado de la Confederación de Consumidores y Usuarios de Castilla-La Mancha, Antonio Pomares será el encargado de hablar sobre este tema durante estos días, con el objetivo de «concienciar a la población en el correcto consumo de esta energía, tan limpia y tan necesaria», como ha comentado el alcalde de la localidad, Fernando García.

El día 24 la charla va a girar en torno a la protección del consumidor ante el suministro eléctrico y sus derechos; los cortes de suministro eléctrico y las causas que los producen; los procedimientos de reclamación ante los cortes de luz; cómo saber si miden bien los contadores de luz y la manera de cambiar de empresa suministradora.

El día 25 los participantes a estas conferencias conocerán un poco más del ahorro de energía en el domicilio, y en concreto hablarán sobre las energías renovables, la etiqueta energética de los electrodomésticos, la iluminación en el hogar con las lámparas de bajo consumo y el ahorro en la cocina con el lavado de platos.

En el transcurso de esta última charla está previsto entregar un librito ilustrativo con consejos básicos a todos los asistentes para el ahorro de energía.

Las charlas serán el lunes y el martes próximos

M.C.D.2022

PLAYA PARK

PARQUE ACUATICO
CIUDAD REAL

20.000 m² de parque en recinto cerrado - 10.000 m² de parking

Avda. de los Descubrimientos (frente a Campus Universitario)
Teléfono: 926 22 33 53 - Fax: 926 22 27 46 - CIUDAD REAL

ATRACCIONES ACUATICAS

Piscina de olas, kamikaze, Hidrotubo, Pistas blandas, Río, Rápidos, Piscina infantil, Zonas verdes, Zona de picnic, Restaurante Autoservicio, etc...

NUEVA ZONA INFANTIL PARA NIÑOS MENORES DE 4 AÑOS

Todos los lunes
ESPECIAL DIA DE LA MADRE (MADRES GRATIS)

CELEBRA TU CUMPLEAÑOS EN PLAYA PARK

¡¡VEN Y DIVIERTETE, JAMAS LO OLVIDARAS!!

ABONOS DE TEMPORADA FAMILIARES E INDIVIDUALES
PRECIOS ESPECIALES PARA GRUPOS Y COLEGIOS

¡¡DIVERSION PARA TODA LA FAMILIA!! - VEN A CIUDAD REAL

M.C.D.2022

"Torre gorda" de Miguelturra

■ **RUTA**

Miguelturra acoge hoy una concentración de motos antiguas

LA TRIBUNA
Miguelturra

El Club Deportivo Básico Motor Club Superbikes de Miguelturra ha organizado para hoy una ruta de motos antiguas a la que está previsto que asistan un centenar de motos procedentes de toda España, según explicaba a este diario el vicepresidente del club, Fernando Chacón.

La concentración de motos se ha programado para las 9 de esta mañana en la Plaza de la Constitución, lugar fijado para la realizar las inscripción, un requisito imprescindible para poder participar en la ruta.

El recorrido partirá de Miguelturra en dirección a Picón, para continuar a Peralbillo y vuelta a Miguelturra para visitar la "Torre gorda". Posteriormente se retomará el recorrido hasta Ciudad Real donde está previsto comer en un restaurante de la capital ciudadrealeña hacia las dos y cuarto de la tarde.

CONCENTRACIÓN

La concentración de motos será a las 9 horas en la Plaza de la

La Concejalía de Juventud organiza un curso de monitores en actividades juveniles

■ **PIEDRABUENA** DESTINADO A ESTUDIANTES Y DESEMPLEADOS

Juventud organiza un curso de monitores

El curso constará de 100 horas teóricas y 150 prácticas

LA TRIBUNA
Piedrabuena

La concejalía de Juventud del Ayuntamiento de Piedrabuena organizará durante el próximo verano un curso de monitores de actividades juveniles, según informó a Efe el responsable del área, Francisco Cabañas.

El Concejal de Juventud y Participación Ciudadana señaló que el curso está destinado a alumnos y diplomados en Magisterio, estudiantes y desempleados que quieran formarse para trabajar como monitores de campamento y asociaciones. El objetivo de este proyecto es "aproximar a los alumnos a la realidad de la animación juvenil, así como a sus connotaciones en el medio rural", añadió Cabañas.

El curso constará de 100 horas teóricas y 150 horas prácticas y su coste será de 100 euros, mientras que se prevé que comience el 8 de julio y concluya a finales de agosto.

Los interesados se podrán inscribir hasta el 3 de julio en las oficinas del Centro Social Polivalente de Piedrabuena. Cabañas explicó que los contenidos se estructuran en dos grandes áreas, la sociocultural y la educativa, que abordarán distintas cuestiones relacionadas con las actividades juveniles. La gestión de asociaciones y entidades juveniles, el papel del monitor, las dinámicas del conocimiento y la educación medioambiental, serán algunas de las propuestas.

Los participantes también podrán formarse en expresión dinámica, animación a la lectura y cuentacuentos, técnicas al aire libre, educación para la salud, marginación social o primeros auxilios, entre otros.

INSCRIPCIONES

Los interesados en asistir al curso se podrán inscribir hasta el 3 de julio en el Centro Social Polivalente

INICIO

El curso, cuyo coste será de 100 euros, se iniciará el próximo día 8 de julio y concluirá a finales de agosto

■ **DAIMIEL**

Daimiel acogerá el Foro Fenavin el próximo sábado

LA TRIBUNA
Ciudad Real

La localidad de Daimiel acogerá el próximo Foro Fenavin que bajo el título "Encuentros y desencuentros entre vino y gastronomía" se celebrará el próximo sábado 29 de junio, organizado por la Diputación de Ciudad Real.

Este foro será presentado mañana lunes en rueda de prensa en la que intervendrán el presidente de la Diputación, Nemesio de Lara y el alcalde de Daimiel, José Manuel Díaz-Salazar. El acto se desarrollará en el Centro del Agua de Daimiel (calle Francisco Pérez Fernández) a partir de las 12 horas.

■ **TOMELLOSO**

Jaime Lobo clausura mañana la escuela-taller "Bombo-Museo del Carro"

LA TRIBUNA
Ciudad Real

El subdelegado del Gobierno en Ciudad REal, Jaime Lobo, asistirá mañana al acto de clausura de la escuela-taller "Bombo-Museo del Carro" de Tomelloso.

El acto dará comienzo a las doce del mediodía con la recepción de autoridades en la escuela-taller (Avenida Virgen de las Viñas) mientras que la entrega de los diplomas a los alumnos que han participado en el proyecto será a partir de la una de la tarde en el Auditorio López Torres.

El acto concluirá con con un vino español en el Glorieta de María Cristina.

Colección Destino

Consigue con La Tribuna de Ciudad Real

9 grandes novelas a un precio excepcional

Próxima entrega, domingo 30 de junio

EL NIÑO DE LOS CORONELES

por tan sólo 0,75 € más

Fernando Marías
El Niño de los coroneles

M.C.D.2022

EDITORIAL

Las conclusiones de Sevilla

España culminó ayer su presidencia semestral de la Unión Europea en Sevilla con felicitaciones de todos los gobiernos que forman parte del Consejo. Estos parabienes no han sido sólo figuras de cortesía, sino que reflejan un reconocimiento generalizado a la labor del gobierno español en unos meses difíciles para la integración europea, debido al euroescepticismo creciente y a que Francia y Alemania atraviesan períodos de ensimismamiento.

En los primeros meses de presidencia comunitaria, José María Aznar acertó a impulsar la lucha contra el terrorismo después del 11-S y a potenciar las reformas económicas. Estos días, en el Consejo Europeo de Sevilla, ha insistido en abordar a fondo tres temas de gran complejidad, inmigración, ampliación y reforma del Consejo, con buenos resultados en conjunto. La única sombra de esta presidencia puede haber sido la falta de una política exterior europea más decidida e independiente.

En lo que respecta al asunto principal de Sevilla, la inmigración, el Consejo Europeo ha tenido buenos reflejos políticos, ya que las sociedades de los países europeos cada vez son más conscientes de la importancia de dar una respuesta ordenada y común al fenómeno migratorio. Es cierto que la política común de inmigración ya estaba diseñada hace tiempo por la Comisión y que la aprobación del Plan General de Inmigración se ha hecho tras rebajar los contenidos más agresivos de la propuesta española y británica, que pedía castigar a los países origen de la inmigración ilegal que no cooperaran para frenarla. Pero lo que quedará de Sevilla es que el Presidente del Gobierno español tuvo el mérito de convertir el control de fronteras exteriores, las concesiones de asilo y las repatriaciones de ilegales en asuntos de clara competencia de la UE, como no puede ser de otra manera una vez que han desaparecido las fronteras interiores en el mercado comunitario. Este mismo año se palparán ya las consecuencias concretas de la nueva política común de inmigración, que tiene aspectos legislativos –la unificación de la normativa de asilo, entre otras cuestiones—, policiales y diplomáticos, y en la que se ha sustituido la amenaza de sanciones por una "condicionalidad positiva" (Straw) que se plasmará en premios a los países del Sur que cumplan con su obligación de controlar a sus emigrantes ilegales y a las mafias que los conducen a Europa. 60 millones de euros, ampliables, han sido ya habilitados a tal fin.

En las cuestiones de reforma del Consejo Europeo y del Consejo de Ministros se han producido avances para racionalizar y simplificar estas instituciones, aunque habrá que esperar a los resultados de la Convención Europea dentro de un año para saber cómo se reequilibra finalmente el poder europeo. En Sevilla no se ha conseguido introducir la posibilidad de renunciar al veto en los Consejos Europeos ni se ha hecho una opción clara por reforzar al llamado Consejo de Asuntos Generales, formado por los ministros de Asuntos Exteriores, como órgano coordinador y supervisor de los demás Consejos.

En lo referente a la ampliación, la actitud de la presidencia española ha sido modélica: ha cerrado la mayor parte de los capítulos pendientes con los diez candidatos y ha hecho lo posible para que la banda de los cuatro (Alemania, Reino Unido, Holanda y Suecia) acepten no discriminar a los países candidatos en política agrícola, negándoles ayudas directas. Sin embargo, la resistencia de los cuatro es firme y hasta mezquina y sólo en noviembre en Copenhague cuando se renegocie la PAC y se hayan celebrado las elecciones alemanas, sabremos si hay o no un bloqueo de la ampliación, o al menos un serio retraso.

En definitiva, la presidencia española se cierra con un saldo favorable para la Unión y añade mayor credibilidad a la España de 2002, en la que se vive como una repugnante anormalidad los coches bomba de ETA. Después de Sevilla, podemos afirmar que España es capaz de aportar ideas e iniciativas al resto de los europeos. Apoyado por una organización eficaz, José María Aznar se ha revelado como uno de los líderes europeos en alza.

COMENTARIO DOMINICAL ENRIQUE GALÁN RUEDAS

Desde Lourdes

No sé a qué hora del día lerán ustedes este comentario dominical. Lo que sí es cierto es que, sea a la hora que sea, yo estoy en Lourdes con la peregrinación diocesana. El pasado viernes partimos desde distintos puntos de la provincia los casi quinientos peregrinos de esta XXV Peregrinación organizada por la Hospitalidad Diocesana de Nuestra Señora de Lourdes, de Ciudad Real. Como consiliario de la Hospitalidad tengo la suerte de estar aquí y de pasar estos días junto a la Virgen. Son días sobre todo de oración, de súplica esperanzada, de intensas emociones. Algo que sólo se entiende cuando se está aquí y cuando es la fe la que nos ha traído. Ver los rostros de tantas personas, especialmente de los enfermos de todas las nacionalidades, te hace caer en la cuenta de que el sufrimiento es universal, que no respeta ni culturas, ni edades, ni condiciones sociales. Pero también se da uno cuenta que la fe en el Dios de Jesucristo y la confianza en la Virgen María, madre de Jesús y madre nuestra, es el bálsamo que cura toda enfermedad y dolencia. Aquí los enfermos son los «privilegiados». Sus súplicas son las primeras. Aquí se hace realidad la preferencia de Dios por sus hijos más débiles. Su sonrisa, sus ojos ilusionados, su esperanza... son «el milagro» que este bendito lugar nos regala cada año.

Y, junto a lo que uno aprende de los enfermos, está la entrega desinteresada y amorosa de camilleros y enfermeras. Con sus uniformes distintos, según la Hospitalidad a la que pertenezcan, cientos y cientos de «servidores», hombres y mujeres, que ponen toda su persona al servicio de los enfermos. Ellos también han llegado hasta aquí movidos por la fe en Dios y por el amor a la Virgen. Saben que la vida cristiana pasa siempre por el amor entregado, por el servicio desinteresado. Los ves tirar de «carritos», sin importarles el peso que llevan, trasladando enfermos de un lado a otro: a la Gruta, en las procesiones, de compras de recuerdos, etc. Es el testimonio real, totalmente visible, de la fe que se hace vida, de la unión inseparable entre el amor a Dios y al prójimo.

Venir a Lourdes es una experiencia singular, donde uno aprende con solo abrir los ojos. De ahí la tristeza que produce el abandonar el santuario. El «hasta el año que viene, si Dios y la Virgen quieren», es expresión de esperanza: ojalá que sea verdad, que podamos volver. Sabemos que, con la fuerza interior que aquí estamos acumulando, podemos mantenernos durante el año. Pero necesitamos volver.

Hoy está siendo para nosotros un día muy emotivo. La misa en la Gruta, en el lugar donde la Virgen se apareció a Bernardette, donde brota el agua ininterrumpidamente, nos ha llenado de emoción. A la Virgen le hemos presentado no sólo nuestras súplicas; también hemos sido portadores de las oraciones y ruegos de todos los enfermos de la Diócesis, de todo lo que nuestra Iglesia Diocesana necesita para seguir hacia delante, de las intenciones de nuestro querido Sr. obispo, y de todo lo que la gente de nuestra tierra tiene como ansias más profundas y que sólo puede colmar el Señor.

La Virgen María, estamos seguros, nos ha escuchado y ha intercedido ante su Hijo por todos nosotros. Está siendo para todos los miembros de esta XXV peregrinación diocesana un domingo muy feliz. Desde aquí deseamos que para todos vosotros también lo sea. Un abrazo, desde Lourdes.

EN CLAVE DE HUMOR

LA TRIBUNA DE CIUDAD REAL

Único diario provincial editado en Castilla-La Mancha con control de OJD

Año XIII Depósito Legal: CR-1164-1990 EMPRESA EDITORA: Publicaciones de Ciudad Real, S.A. (PUBLICISA) **DIRECTORA:** Marisa García Carretero **REDACTORA JEFE CIUDAD REAL:** Conchi Sánchez Hernández **REDACTOR JEFE ADJUNTO:** Gustavo Prieto Alía **REDACTORA JEFE PUERTOLLANO:** Paqui Casado Albertos **REDACCIÓN CIUDAD REAL:** Pilar Muñoz González, Diego Farto San José, Oliva Carretero Ruiz, Teresa González Maroto, Rocío Cervantes García de la Cruz, Marcial Pita, Javier Campos Rodríguez, Luis Expósito, Esther Benito, Patricia Rodríguez Cima, María Menendez García, Luis Revilla Sánchez y Sylvia González Sánchez. **COORDINADOR EDITORIAL:** Manuel López Camarena. **AUXILIARES DE REDACCIÓN:** María Sierra de la Osa y Mª Jesús Cañizares Rodríguez. **REDACCIÓN PUERTOLLANO:** Paco Acero Ruiz e Israel Díaz **REDACCIÓN VADEPEÑAS:** Consoli Vivar **SECCIÓN CAZA Y TURISMO:** Ramón Terriza Rodríguez de Guzmán **FOTOGRAFÍA:** Remigio Rueda Villaverde, Tomás Fernández de Moya Montero. **AGENCIAS INFORMATIVAS:** Efe y Fax Press. **DIRECTORA GERENTE:** Carmina Camacho Ayuso **DEPARTAMENTO DE ADMINISTRACIÓN:** María Carmen Gracia Macías, Encarnación Rubio Ormeño, Asunción Arias Tejada, Maxi García Motos, Prado Vacas Ocaña y Sonia Cerrillo. **REDACCIÓN, ADMINISTRACIÓN, SUSCRIPCIÓN Y PUBLICIDAD:** C/ Juan II, número 7 1ª planta. Teléfonos: 926 21 53 01 - 02 03 04. Fax: 926 21 53 06 (Redacción) Fax: 926 21 51 45 (Administración y Publicidad) **REDACCIÓN DE PUERTOLLANO:** Avda. Primero de Mayo, 1. Edificio Calderón, Entreplanta. Teléfono: 926 41 29 05. Fax: 926 41 32 41 **REDACCIÓN VALDEPEÑAS:** C/ Caldereros, 3, 1º A Escalera izda. Teléfonos: 926 31 11 04 / 31 26 33. Fax: 926 31 26 33 **REDACCIÓN DE MADRID:** Soporte Integral de Prensa (SIP). C/ Juan Ignacio Luca de Tena, 7. Madrid. **JEFE DE PUBLICIDAD:** Vicente Culebra Alcaide **PUBLICIDAD PROVINCIAL:** Carlos Pinilla Peco **DEPARTAMENTO DE PROMOCIONES:** Javier Mohíno Chocano **DEPARTAMENTO DE DISEÑO:** David Rebato Santos **PUBLICIDAD NACIONAL:** **CMXXI**, José Abascal, 56. Madrid. Teléfono: 91 4564717. **DIRECTOR GENERAL:** José Luis Hazas. **DIRECTOR ÁREA DE PRENSA:** Carlos Lázaro. **IMPRIME:** Lozano Artes Gráficas S.L., Polígono Larache @ **E-MAIL: Ciudad Real:** redaccion@diariolatribuna.com **Puertollano:** tribunap@diariolatribuna.com **Valdepeñas:** tribunav@diariolatribuna.com

M.C.D.2022

HOJA DE CALENDARIO PEDRO VILLALAR

Africa

Muy lentamente, comienza a calar en la opinión pública mundial el problema de África: después de medio siglo de independencia, lo poco conseguido por las potencias coloniales se ha esfumado –en cultura, en educación, en sanidad— y hoy el conjunto de los países africanos representa el 1,8% del comercio mundial y el 1% de la investigación. Algunos políticos e intelectuales occidentales, como Jacques Delors (quien ha publicado un opúsculo conmovedor), están clamando todavía sin éxito por la búsqueda de soluciones al problema africano, agravado hasta extremos inauditos por el sida, que en algunos países subsaharianos podría esquilmar hasta a la tercera parte de la población.

Así las cosas, Europa se acuerda de África cuando la presión migratoria de este continente se vuelca sobre sus fronteras. Y no tiene mejor ocurrencia que amenazar más o menos veladamente con cortar los escasos flujos de ayuda si los países africanos no hacen algo por detener a sus emigrantes hambrientos.

Al margen de lo escandalosa que resulta esta insensibilidad, es lamentable que la evidencia de que la tensión Norte-Sur genera graves conflictos también para el Norte no sea aprovechada para afrontar realmente el problema: para preparar desde el Norte un ambicioso y generoso plan de cooperación diseñado cuidadosamente para arrastrar al continente africano hasta el siglo XXI.

CARTAS AL DIRECTOR

LOS CONTENEDORES DE LA POBLACHUELA

Miguel Angel Sevillano Bellón, alcalde pedáneo de La Poblachuela

Aprovechando la oportunidad que me permite este diario, quiero hacer unas aclaraciones, relacionadas con los contenedores que tenemos colocados en algunos de los caminos del anejo ciudadrealeño de La Poblachuela.

Los contenedores colocados en varios puntos estratégicos están pensados para recoger los residuos sólidos, que introducimos en bolsas, tienen que ser colocados en el interior de estos depósitos, preparados con una tapa para impedir los malos olores.

Lógicamente, este sería el proceso normal para la utilización de los contenedores, pero lamentablemente, hay quien deposita las basuras en el suelo, propiciando que los animales rompan estas bolsas de basura y su interior se extienda por los alrededores, dando un aspecto muy desagradable para todos y principalmente para los más cercanos a estos lugares.

Por el Ayuntamiento se colocaron unos carteles, en estos puntos, invitando a los vecinos a hacer un buen uso de ellos, pero a pesar de estas indicaciones, se han seguido dejando las basuras en el suelo, así como otros materiales de deshecho, que deberían depositarse en los lugares que el Ayuntamiento ha establecido para estos residuos.

Como quiera de esta mala utilización y ante las quejas, más que justificadas, de algunos vecinos, se ha optado por retirar los contenedores situados en el cruce del Camino del Cristo con Camino de Villadiego, reforzando los situados junto a la ermita.

En ningún momento se han retirado los contenedores aludidos, si no es por una causa más que justificada y pensando siempre el grave perjuicio que se estaba haciendo para la comunidad de vecinos de nuestro anejo, que lamentablemente se ven perjudicados por algún "mal vecino", que no utiliza adecuadamente los medios puestos a su alcance.

Estoy seguro que el "señor anónimo", al que le invaden muchas dudas sobre mi trabajo, no tendrá ningún inconveniente en ponerse en contacto conmigo, ya que conoce perfectamente donde localizarme, para de esta forma podre aclararle todo cuenta necesite saber de mí.

Quizás mi vecino el "señor anónimo", podría ayudarnos de alguna forma, si nos facilitara los datos de esas personas, que no están haciendo buen uso de estos depósitos de basura, ya que una vez localizado al "enemigo", el Ayuntamiento al que pertenecemos, actuaría en consecuencia y posiblemente volverían a plantearse su colocación.

No me queda mas que invitar al "señor anónimo", a que cometemos personalmente esta circunstancia y por supuestos, aclararle otras dudas que se le plantean y merecen un comentario más extenso.

SOBRE LA LEY DE COORDINACIÓN DE POLICÍAS LOCALES DE CASTILLA-LA MANCHA

Francisco Gascón Gómez, secretario provincial de la FEP-USO

Recientemente se publicó en el D.O.C.M la nueva Ley de Coordinación de Policías Locales de Castilla-La Mancha que sustituirá a la actual Ley 2/1987. Esta nueva Ley nace con un amplio y lógico consenso: amplio, porque para todos los partidos políticos y sindicatos la derogada Ley 2/1987 había rebasado ya los límites de obsolencia; y lógico, porque a nadie ha dejado satisfecho del todo; cosa común a lo que se negocia o pacta entre muchas partes.

La USO, como sindicato eminentemente pionero de la nueva ley que tiene su entronque en el año 1995, proponiendo al Partido Popular la realización de una iniciativa parlamentaria que se materializa en el año 1998 para reformar la que ha sido derogada, y como sindicato precursor y portavoz de la Plataforma Sindical de Policías Locales que aglutinaba a todos los sindicatos de la policía local en la región; también logró otra iniciativa parlamentaria: un Proyecto de Ley igualmente presentado por el Grupo Parlamentario Popular en el año 2000. Ambas iniciativas fueron diluidas por la mayoría socialista en las Cortes castellano-manchegas. Pero esta serie de iniciativas, sí han servido finalmente para sensibilizar al Gobierno regional y sobre todo a la FEMP, en el sentido de que era absolutamente necesario coordinar realmente a todos los Cuerpos de Policía Local de Castilla-La Mancha.

Una ley que es una respetuosa con la autonomía municipal y que, entre otros matices, tiene como más importantes: eliminar las denominaciones militares de sus estructuras orgánicas, reconvirtiéndose en: superintendente, intendente, inspector, subinspector, oficial y policía. Reclasifica a los policías y subinspectores a los grupos C y B respectivamente de la Administración. Dignifica sensiblemente la de 2º Grado para el acceso a la escala básica de los cuerpos de Policía Local. Determina de forma estática la Academia de Policía Local en el seno de la Escuela de Seguridad de Toledo. Establece la movilidad funcional. Modifica el régimen disciplinario equiparándolo al de los funcionarios de la administración central del Estado. Regula la situación administrativa de segunda actividad en 56 años para la escala básica, 58 años para la escala técnica y 63 años para la escala superior. Permitirá la prestación de servicios intermunicipales en distintos ayuntamientos y en momentos en que sea necesario el refuerzo de los servicios policiales. Permitirá el acceso a una base de datos común y coordinada para todas las plantillas policiales de la región, etc...

No obstante, será necesario el interés de todos aquellos ayuntamientos que posean cuerpo de Policía Local, para que la aplicación de esta Ley redunde en un buen servicio al ciudadano; pues al fin y al cabo son las corporaciones locales quienes realmente patrocinan estas plantillas y los alcaldes sus máximos responsables.

Desde la Unión Sindical de Policías Locales de la USO, seguiremos impulsando la realización de un Reglamento Marco Regional que desarrolle y optimice el articulado de esta Ley, así como su adecuación a cada uno de los Cuerpos de Policía Local de Castilla-La Mancha.

26 DE JUNIO DE 1975-26 DE JUNIO DE 2002

Mª Carmen Carnicero. Ciudad Real

"Que seáis hermanos de todas las criaturas, sembradores de paz y de alegría... que sembréis la paz y la alegría por todos los lados, que no digáis ninguna palabra molesta para nadie...".

Estas palabras tan llenas de buenos deseos se leen en uno de los muchos escritos que se han impreso para dar a conocer la labor que hacen los miembros del Opus Dei en el mundo entero, siguiendo el espíritu y las enseñanzas de su santo fundador.

Dentro de unos días, el 26 de este mes, se cumplirán 27 años del tránsito al cielo de Josemaría Escrivá de Balaguer, fundador del Opus dei, que en 1992 fue beatificado por el Papa Juan Pablo II y Dios mediante será canonizado el 6 de Octubre del 2002, año del centenario de su nacimiento.

Toda beatificación y canonización, son actos plenos de alegría cristiana. La Iglesia nos hace repetir en Pascua "Aleluya", alegría, porque la verdadera alegría viene del triunfo de la resurrección, y por eso es una virtud eminentemente cristiana.

En la vida de monseñor Escrivá de Balaguer, esta alegría fue una constante, resultado lógico de su coherencia de vida. Fue siempre un hombre de Dios y para Dios. Como todos los santos no iba solo por ese camino, sino que arrastró y sigue arrastrando a tantas almas de toda edad y condición. Es fácil encontrar entre las biografías que sobre su figura se han escrito, frases que destacan su gran gozo: "Los testimonios coincidían en subrayar su alegría, su afecto, incluso cuando tenía que reprender. Dejaba grabada en el alma la lumbre de su mirada, la expresión de su sonrisa, la expresividad amable de sus gestos, sus brazos abiertos...". Y también: "A su lado, era fácil sentirse comprendido, arropado, empujado al amor de Dios. Su corazón desbordaba cariño: hacia Dios, hacia los hombres, hacia el mundo...". Él mismo dejó escrito en Camino, su libro más difundido, traducido a casi todos los idiomas, incluido el método Braille para ciegos: "Quiero que estés siempre contento, porque la alegría es para integrante de tu camino...".

Hay seres humanos, a los que el Señor ha destinado para ser puntos de luz en la historia de la humanidad dotándoles de las gracias convenientes para ello. Con su ejemplo y su palabra nos invitaba a todos: "Sabedlo bien: hay un algo santo, divino, escondido en las situaciones más comunes, que toca a cada uno de vosotros descubrir". Él supo descubrirlo y encontró la alegría.

HUELGA POLÍTICA

Antonio Valverde González. Ciudad Real

Tras leer y releer detenidamente, el contenido de la reforma de las prestaciones por desempleo anunciadas por el Gobierno, para controlar un poco más a aquellos que aunque en minoría dicen no encontrar empleo y cuando se lo ofrecen lo rechazan lo considero una medida justa, (aún que los dirigentes sindicales le llamen "decretazo").

Por tanto el desafortunado montaje de huelga que llevaron a cabo los señores Mendez y Fidalgo, tal vez instigados por los dirigentes del Partido Socialista, y precisamente el día señalado para la cumbre de Sevilla, fue a mi entender catastróficamente desafortunado y aberrante, ya que tales reformas a nadie le quitan ni un duro, como pretenden hacer creer a los trabajadores, los dirigentes sindicales. Esto no quiere decir que esté en contra de las huelgas ni mucho menos, pues la considero la única arma que tenemos los trabajadores, entre los que me encuentro (aunque esté jubilado), para defender nuestros derechos reconocidos en la Constitución Española.

En lo que no estoy de acuerdo es en la fecha elegida, el 20 de junio. Como se nota que a los señores Mendez y Fidalgo, el señor Rodríguez Zapatero les ha comido "el coco", pues a mi entender esto no fue una huelga laboral, sino una huelga meramente política que pretende aprovechar el Partido Socialista para recuperar el protagonismo perdido y con ello continuar desacreditando al Gobierno de José María Aznar, el único que ha sabido estabilizar la economía española rebajando impuestos, creando empleo, recuperando los ochocientos mil que prometió el Gobierno de Felipe González, más los que destruyó con la expropiación de las empresas de Rumasa y bastantes más, hasta situarnos en la tasa de desempleo más baja de la historia de España, la seguridad social ha triplicado el número de afiliados, los jubilados hemos recuperado nuestro poder adquisitivo y nos ha asegurado nuestra pensión de por vida.

Por último, rogarle a Rodríguez Zapatero que nos inmiscuya en problemas laborales, que se dedique a hacer oposición limpia a presentar proyectos de alternativa que no tiene, como le dijo Felipe González, porque todo lo que ha hecho y dicho hasta ahora solo es comparable con el niño empollón de colegio con cara de guapo que cree saberlo todo.

ENVIO DE CARTAS

✉ C/Juan II número 7 1ª Planta CIUDAD REAL

@ redacción@diariolatribuna.com

M.C.D.2022

LA QUE NOS VIENE ENCIMA FERNANDO JÁUREGUI

A Aznar ahora le toca jugar en casa

Bueno, pues ya nos volvemos a casa. No pudo ser, no siempre se puede ganar el partido. Fue un atraco claro. Hay que aparcar las esperanzas hasta la próxima ocasión, aunque ya nunca volverá a ser igual. Hablo, desde luego, de la 'cumbre' de Sevilla, y de ninguna otra cosa, qué pensaba usted. Sucede que ya nunca volverá España a presidir la UE, si cuaja la reforma de las estructuras de la Unión. Otra cosa es que Aznar, como parece cada día más posible, se convierta, en 2004, en ese superpresidente de una UE ampliada en hasta diez socios más, algunos de los cuales válganos Dios. Un superpresidente casi profesional de la euroburocracia, como ya lo es míster PESC, Javier Solana, irrecuperable, pienso, para la política interior.

Bien, pero a Aznar todavía le toca pensar, y además ahora mismo, en la política interior, una vez concluido el período de risas, guiños y chanzas con los colegas europeos. Hacía mucho tiempo que no veíamos al presidente reir tan abiertamente como con Berlusconi y Blair, o bromear tan chuscamente como con Chirac. Definitivamente: a nuestro presidente se le va el gesto adusto cuando pisa, aunque sea en Sevilla, terrenos europeos. Y el semblante vuelve a ponérsele serio y solemne cuando de hablar de cuestiones domésticas se trata: no hay más que verlo en las cada día más colegiales y tensas sesiones de control parlamentario al Ejecutivo, los miércoles, a la hora de responder a Rodríguez Zapatero o a Llamazares.

Es el caso que esta semana comienza ya con explicaciones parlamentarias sobre lo que ocurrió en Sevilla, el cierre de la presidencia española de la UE. Donde la impresión, con todas las buenas palabras que se quiera desde el atril, es la de que no hemos ganado ese partido, tampoco ese, aunque hemos salvado el honor y los muebles. El gran escollo, el enorme nubarrón que pesa sobre la UE, además de esa inmigración que hace que alguno hable de la caída del Imperio Romano, es la ampliación. Ampliación nada menos que a diez nuevos miembros, algunos claramente no preparados para seguir el ritmo actual de la Europa unida. De ampliación se habló, oficialmente, poco en Sevilla. La patata caliente queda para la presidencia danesa. Así que nos hurtaron, o nos hurtamos, la parte principal del debate.

Veremos a ver qué ocurre en el previsible encontronazo parlamentario entre Aznar, el ponente, y Zapatero, el opositor, cuando crucen espadas dialécticas en el Congreso de los Diputados acerca de la marcha de Europa. A Zapatero hay que achacarle una oposición zigzagueante, a veces poco comprensible. De Aznar hay que decir que para nada ha contado con la oposición en 'su' presidencia europea. Ahora, ambos tendrán que cambiar el pie.

No es seguro que el líder del PSOE haya acertado apoyando, como la apoyó, la huelga general, que no fue tan general, aunque las valoraciones definitivas aún no están hechas. Y es seguro, lo dicen hasta los suyos, que Aznar se equivoca con esa política de mantener cerradas las puertas de La Moncloa para todos los que no sean amigos políticos…o mandatarios extranjeros. A Aznar, el que habló de "mano tendida", ahora le toca jugar en casa, que, paradojas de la vida, es donde peor le salen los partidos.

Se vuelve a hablar de crisis

Una vez finalizada en la práctica la presidencia española de la UE, las miradas se vuelven hacia la política interna, y regresan los rumores de crisis. Se da por seguro que algunas cosas, aunque sean algunos segundos escalones, van a cambiar a lo largo del mes de julio. ¿Habrá también cambios de ministros? Nadie puede decirlo, obviamente, sino Aznar, que todo lo apunta en su cuaderno azul y nada dice de ello. Pero la crisis es necesaria, y la huelga general del pasado día 20, que estuvo bastante bien gestionada informativamente desde el Gobierno y desde el PP, lo evidencia: está claro que, por ejemplo, el ministro de Trabajo no comulga demasiado con los modos y los tiempos del 'decretazo'. Es un eslabón de la remodelación que viene, pero hay otros en la rumorología, que afectan a los ministros de Economía y Hacienda (se habla de fusión de ambos departamentos), Ciencia y Tecnología, Medio Ambiente, Sanidad y Exteriores, al menos. Las quinielas circulan imparables por los pasillos de los ministerios, por las Cortes, por los restaurantes frecuentados por la clase política. Claro que ya se sabe que sólo una persona tiene las claves y los tiempos, y todo.

TRIBUNA ABIERTA MANUEL ALCÁNTARA

La del alba sería...

No me levantaba a esa hora desde que fui al aeropuerto de Barajas a recibir el cadáver de Ramón Gómez de la Serna. Éramos pocos los que estábamos allí en calidad de huérfanos. Fijamente recuerdo a Paco Umbral y a Antonio Mingote, que luego, en el Ayuntamiento madrileño, al ver al muerto más imaginativo de nuestras letras escoltado por cuatro maceros, me dijo:

- Maceros para Ramón... cuatro churreros le tendrían que haber puesto.

Hacía mucho que no me levantaba tan de mañana. Pertenezco al linaje de los búhos y no al de las alondras y en toda mi vida no he presenciado el espléndido espectáculo del amanecer, que es una pena que se atenga a ese horario, más que cuando no me he acostado. Ayer puse el despertador, que es el mecanismo más siniestro inventado por el hombre, y en la mayor soledad me dispuse a ver como el gran equipo español le ganaba a los muñecos de cuerda coreanos.

Mantuve la esperanza -"engañosa" la llama Shakespeare - hasta la tanda de penaltys mortales. Luego, derramé unas lágrimas invisibles, no sin antes haberme cagado en la madre del árbitro egipcio y hasta en la de Cleopatra. ¿Qué árbitro es ese que nos anula dos goles, le hace carantoñas al entrenador coreano y se trae dos cómplices oscuros, uno de Trinidad y otro de Uganda, para que nos señale un fuera de juego por cada año que estuvieron ellos fuera de la civilización?

Gran desencanto. Si lo sé sigo acostado hasta media mañana, como Dios manda. Siempre le he obedecido. ¿Para qué pondría el maldito despertador, que lleva siglos de huelga?, ¿para comprobar que Casillas no para todos los penaltys y que nuestro mejor jugador no fue Puyol, sino Raúl, que no estaba allí? Eliminadas Argentina y España, no me quedan favoritas. Sólo quiero que se carguen a Corea, por las ayudas recibidas. A quien madruga le pican los ojos, pero sueño con la venganza.

Tendré que esperar a otro mundial, pero no sé si cuando llegue estaré yo en el mundo.

TRIBUNA ABIERTA NATIVIDAD CEPEDA

La Solana en verano, paisaje de cardenchas con música

De pronto se nos ha echado el verano encima con el calor acostumbrado, cuajando en las cunetas y en las tierras de liego los cardos florecidos. Han llegado las cosechadoras a segar y empacar los trigos y cebadas. Y es evidente que en este período de verano en La Solana la música es flor de azafrán recordada y cantada. Es tan normal escuchar zarzuela en esta villa que se olvida lo extraordinario del acontecimiento. Los de otros pueblos vamos y disfrutamos con las cuidadas obras puestas en escena, y olvidamos por sernos familiares, los rostros de las personas que componen la Asociación Cultural Amigos de la Zarzuela; Asociación que no ha bajado el listón durante 19 años que se viene celebrando estas singulares jornadas que ya, han dado nombre a La Solana.

La Solana es una villa alta y clara cuajada de sol como su mismo nombre indica. Vista desde la distancia en la noche, su panorámica es de una belleza singular; alta brillante y recortada por las luminarias la belleza alzada de la torre de Santa Catalina es un faro en la inmensidad de la llanura manchega. Luego cuando se llega a ella y al mismo corazón de la noble villa, sale al encuentro del visitante el rincón de Don Diego, la Plaza Mayor con sus mesas para sentados, disfrutar de las noches veraniegas con ese sabor a pueblo y cercanía que en otros lugares de nuestra geografía se ha perdido. La calle de las Monjas, la de Borja, la Encomienda, Comendador, Pozo del Concejo, Cardenal Monescillo, Convento... nombres manchegos y vernáculos que nos adentran en su entramado antigüo para llevarnos después al otro lado de la plaza de toros donde por donde crece La Solana moderna y actual. Pero todo este descubrimiento se lo debo a los foráneos, a su grata acogida, a su sonrisa franca, a su saludo espontáneo cuando los veo dentro de su villa natal o fuera de ella. Estas gentes de la tierra tienen eso que se llama corazón, y ese corazón fue el que me llevó hace muchos años de la mano de Antonio García-Cervigón y Luis Romero de Ávila a adentrarme en ese paisaje íntimo y hermoso de las gentes solaneras. Con ellos y con otros muchos he vibrado y me he llegado a emocionar escuchando la Lírica Española. Tendría que nombrar a muchos más, políticos, cantantes, poetas, amigos personales intransferibles e inolvidables que cuando estoy en La Solana siento a mi alrededor. Están ahí todos ellos pero yo llegué a esa villa gracias a los componentes de la ACAZ esos hombres y mujeres que durante meses y años se han dejado en ese fin una parte importante de su vida. Es probable que aún deban pasar otras décadas para que a todos ellos, se les reconozca su tesón, su entrega y su precioso sacrificio de un tiempo de ocio que, sin cansancio han puesto y ponen al servicio de su comunidad sin pasar factura de tantas cosas que sólo ellos saben que han tenido que hacer, y hacen, para mantener y elevar el nombre de La Solana a ser reconocida y llamada Villa de la Zarzuela.

Como cada año el pregonero de estas jornadas glosará y no dudo que muy bien como le corresponde al maestro que es Tico Medina las bondades de esa Semana. El presidente José Bono "Juan Pedro Mayor" estoy segura que sabrá sacar su parte de galán, y así los diferentes personajes que durante esos días visten la noble villa. Pero sin esos rostros anónimos con nombres propios nacidos en ese pueblo ningún forastero se sentiría como en casa propia cuando se asiste a las representaciones y se pasea por las calles estrechando manos y siendo recibido como si de alguien importante se tratara. A eso le llamo yo saber estar y saber ser y formar parte de un pueblo que conoce el valor de la amistad, y la cuida a través de los años sin cansancio ni desfallecimiento.

Nuestros cardos son nuestras rosas de sol nacidos de un paisaje de música. Música de rosas de azafrán entre galanteos y amores, eterno ritmo que marca la vida por el que nacemos y por el que morimos. Benditas seas tú, villa de La Solana por tus gentes, y por tu música, que introduces en el ánimo de tus niños, en el pasar de tus mayores y en el respirar de lo alto, como tú misma eres, de tus jóvenes. Enhorabuena por esta 19ª Semana de la Zarzuela y tu 4º Festival Lírico, pero sobre todo enhorabuena por parir tan buenos hijos.

M.C.D.2022

Colección Destino

Consigue con

9 grandes novelas a un precio excepcional

Próxima entrega, domingo 30 de junio

EL NIÑO DE LOS CORONELES

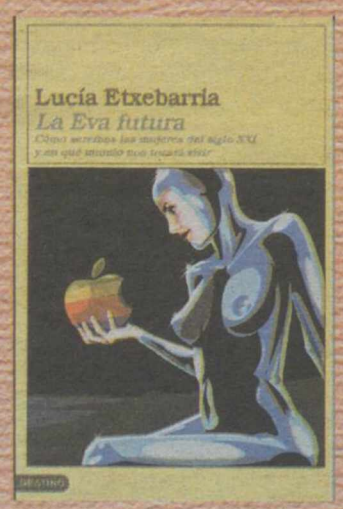

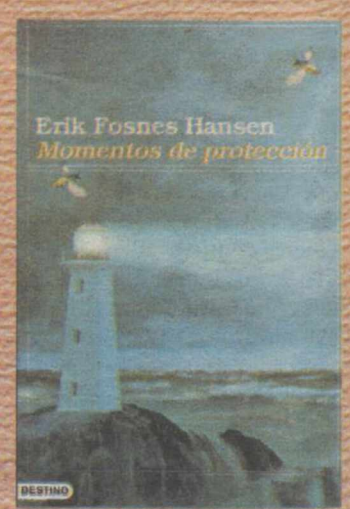

Por tan sólo 0,75 € más

Una apasionante novela de aventuras y una brillante revisión del mito de Frankenstein

CUPON-RESERVA COLECCION DESTINO

Los suscriptores de LA TRIBUNA que deseen disponer de esta magnífica promoción, por sólo 5 euros., deben enviar debidamente cumplimentado este Bono de Reserva a nuestras oficinas

Nombre y apellidos: .....

..... *Código de cliente:* .....

Dirección: .....

Población: .....

Provincia: .....

Telf.: .....

M.C.D.2022

Empleo y
Economía
Nº 117 • AÑO 3

DOMINGO, 23 de junio de 2002

SUPLEMENTO DE LA TRIBUNA

La globalización está ahogando económicamente a los más pobres

En los últimos 30 años se ha duplicado el número de personas que viven en la extrema pobreza PAG. 5

Fontaneda

United Biscuits deja la empresa para el cierre

La multinacional United Biscuits (UB) anunció este viernes una reorganización del grupo, que centrará la actividad en sus factorías de Orozco (Álava) y Viana (Navarra), y que implicará el cierre de la fábrica de Fontaneda de Aguilar de Campoo. Así lo explicó el principal directivo del grupo, Joan Casaponga, al comité de empresa de las instalaciones palentinas durante una reunión mantenida en un hotel de Valladolid. El plan de la compañía británica se centra en la unificación de sus tres marcas -Fontaneda, Artiach y Marbú- en una única sociedad, lo que supondrá la absorción de Galletas Fontaneda S. A. por otras empresas del grupo. Al mismo tiempo, y según explicó UB, la galletera está manteniendo conversaciones con distintas compañías para alcanzar un acuerdo. PAG. 7

5/INTERNET

Más de 80.000 internautas estudian en Madrid la seguridad de la red

Los pasajeros sufren las consecuencias de la falta de planificación Reuter

Los aeropuertos españoles a examen

La comodidad y las comunicaciones son las dos asignaturas pendientes en los aeropuertos españoles, según un estudio de la revista Consumer cuya valoración global sitúa a las instalaciones de Madrid y Málaga como las mejores y Alicante, Pamplona, o Barcelona como las peores. PAG. 3

Todas las ofertas de empleo público y privado, en el interior

ADEMÁS

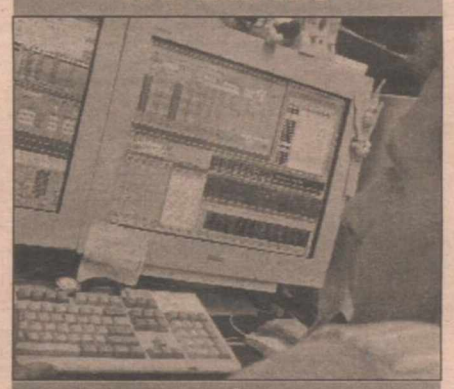

6/TECNOLOGÍA

Los investigadores prueban la fiabilidad de la transmisión de Internet "sin hilos"

4/EXPORTACIONES

La Unión Europea y los Estados Unidos reabren la "guerra del acero" con más sanciones

4/ESTUDIO

El 15 por ciento de los japoneses perdieron sus aparatos portátiles en los desplazamientos

8/NUESTRAS EMPRESAS

Metcar participó en la Semana Internacional del Urbanismo y del Medio Ambiente (TEM-TECMA)

ÚLTIMA

Los fondos coreanos son atractivos pero mantienen implícito el riesgo de una caída

M.C.D.2022

EDITORIAL

Optimismo forzado

Rodrigo Rato analizó en el Congreso la situación económica española y admitió que la inflación es el principal problema que preocupa al Gobierno. El vicepresidente económico reconoció que la evolución de los precios en los cinco primeros meses del año ha sido peor de lo esperado, pero aclaró que la fuerte subida no ha ido acompañada por una pérdida de poder adquisitivo, una aseveración que parece contradecir a los propios indicadores objetivos del IPC y a la percepción de los ciudadanos. Hasta junio, la tasa interanual de inflación se situó en el 3,6% y la subyacente, en el 4,1. De esta forma, el diferencial respecto a Europa es del 1,7%, el máximo alcanzado por España desde la creación de la zona euro. Pese a las preocupaciones del Ejecutivo, Rato no anunció ningún plan de choque para sujetar la subida de los precios y sólo indicó su intención de mantener el control presupuestario. Esta política de ajuste, en efecto, no crea tensiones en el sistema y no fomenta la demanda por el riguroso control del gasto público, pero se antoja insuficiente para poner coto a la escalada del IPC, para lo que se requiere la adopción de paquetes de medidas como las que el Gobierno puso en marcha en anteriores periodos dominados por tensiones inflacionistas.

> Pese a las preocupaciones del Ejecutivo, Rato no anunció ningún plan de choque para sujetar la subida de los precios y sólo indicó su intención de mantener el control presupuestario

Los datos más optimistas se refieren al crecimiento económico. En el primer trimestre fue del 2%, 1,9 puntos más que la media europea. Rato prevé terminar el último periodo de 2002 con un aumento del PIB del 3% y una media anual del 2,4%, un buen dato si se tiene en cuenta la coyuntura internacional. No obstante, estas favorables perspectivas están reñidas con algunas señales contradictorias, ya que mientras los indicadores macroeconómicos anticipan una recuperación, los de las grandes compañías son más sombríos.

El sector turístico, principal motor económico del país, experimentó hasta mayo un aumento en las visitas del 0,2%. Aunque es cierto que esta leve subida se registra con respecto a parámetros de récord histórico del pasado ejercicio y que hay que tener en cuenta el "efecto 11-S", habrá que esperar al final de la campaña para sacar conclusiones. La alarma ya se ha encendido en Comunidades como Baleares y Canarias, donde el número de visitantes ha descendido el 11 y el 5%, respectivamente. Pese a las previsiones del Gobierno y su mensaje de optimismo, no hay certidumbre alguna de que la economía española haya perdido su poder de recuperación, aunque su crecimiento de en torno al 2% permite al menos seguir creando empleo. La prioridad, sin duda, debe ser el control de la inflación, que genera secuelas en el poder adquisitivo y provoca la pérdida de competitividad.

> El sector turístico, principal motor económico del país, experimentó hasta mayo un aumento en las visitas del 0,2 por ciento, y hay que tener en cuenta los efectos generados por el 11 de septiembre

COMENTARIO ECONÓMICO

RAFAEL RUBIO

La inspección está de moda

En los últimos años, cada vez que se produce una grave irregularidad en el mundo empresarial o financiero hay una rápida respuesta por parte de los responsables políticos o de las instituciones de control: "Existen leyes suficientes para evitar que se vuelvan a producir". Es cierto, con algunas excepciones, que tenemos una regulación en España que debería haber impedido situaciones más propias de países bananeros que no cuentan con una mínima legislación. Y, sin embargo, se producen porque, obviamente, algunos pueden saltarse la ley sin que se detecte esta irregularidad hasta que toma una enorme trascendencia.

Lo peor que puede ocurrir a una administración es pensar que una Ley lo es todo. Desde hace ya más de una década, la Administración ha confiado tanto en sus nuevas leyes e instituciones, se ha dormido tanto en esa autocomplacencia, que ha considerado un gasto superfluo la labor inspectora. Esa apuesta ha sido muy coherente también con los aires de ese falso liberalismo que trata de llevar al ámbito de la moral individual, decisiones que afectan a toda la sociedad o a un amplio colectivo de ella.

No hay nada que produzca mayor escepticismo y desconfianza en la sociedad que el conocimiento de que se está vulnerando la Ley sin que se actúe sobre el infractor. Recientes programas de televisión han puesto en evidencia la irregularidad en la que desarrollan su actividad algunas empresas y empresarios sin que ello haya provocado de manera inmediata la actuación inspectora. Es tremendamente desalentador comprobar que al cabo de un tiempo se mantienen las irregularidades. La figura del inspector en el ámbito laboral, empresarial, fiscal o financiero es un garantía para el cumplimiento de la ley y una fórmula para evitar que una transgresión legal llegue a convertirse en un hecho de negativas consecuencias sociales.

El gobernador del Banco de España, Jaime Caruana, se hacía eco la pasada semana de esta mayor demanda de información y transparencia sobre la labor de los supervisores que tiene ahora la sociedad. Por ello, esa institución ha decidido elaborar, para su pronta publicación, una Memoria de Supervisión Bancaria en la que expondrá los objetivos prioritarios, los problemas, los medios y las actuaciones llevadas a cabo en su labor inspectora. Hay que hacer compatible la discreción, el secreto profesional y las normas internacionales con la necesidad de dar a conocer la labor inspectora no sólo como fórmula de prevención sino para transmitir a la sociedad que un estado de derecho antes que perseguir a quienes no cumplen la ley, se preocupa por el permanente cumplimiento de sus normas.

COMENTARIO

CESAR A. DE LOS RÍOS

Después de la huelga

En las vísperas de la Huelga General el Gobierno lanzó, a través de Javier Arenas, el mensaje del diálogo. Estaba interesado en que la posibilidad de entendimiento sobrevolara a las tensiones de la Huelga General. Un rayo de esperanza en medio de la tormenta. El mismo día 20 volvió a reiterar la propuesta en el Parlamento. La respuesta de los sindicatos fue la de siempre. Con las voces rotas, con los rostros bañados en sudor, Fidalgo y Méndez volvieron a reiterar su consigna: el Gobierno debería retirar el decreto. Como el primer día, como cuando se les comunicó a los sindicatos la iniciativa de la reforma del desempleo: un rechazo total de la reforma del desempleo, sin una sola concesión.

Por las declaraciones de algunos ministros y del portavoz De Grandes se puede advertir que la táctica del Gobierno va a consistir en separar a los sindicatos del Partido Socialista. Cargan la mano sobre la irresponsabilidad de Zapatero al embarcarse en la aventura de la Huelga General y disculpan a los sindicatos porque entienden que, al fin y al cabo, estos han planteado la batalla en los términos que le son propios y en el terreno que dominan; no así el partido socialista que ha abandonado el Parlamento para refugiarse en las masas de la calle.

¿Conseguirá algo el Gobierno con estas tácticas de la mano tendida y los intentos de división entre Zapatero y los sindicalistas?. Me temo lo peor. Preveo un diálogo de sordos en los próximos días. Por un lado los sindicatos están convencidos –con ayuda de algunos medios de comunicación- de haber "ganado el partido" de la Huelga General. Sentarse a una mesa de negociación sería para ellos tanto como reconocer el fracaso del 20-J. Aunque no estuvieran convencidos del éxito tampoco podrían aparentarlo. Así que todo les lleva a hacerse los fuertes y a no ceder un milímetro en sus posiciones. No cabe pensar en otra actitud por parte de Méndez y Fidalgo que no sea la radical de siempre: la retirada de la interpretación que quiera hacerse sobre la Huelga General, el Gobierno no podrá ceder y de ese modo entraremos en una era de tensiones.

Tengo para mí que, por parte de los sindicatos y del PSOE, la reforma del desempleo fue una ocasión para la ruptura de la paz social e incluso para el ingreso en una nueva era política de confrontación con la derecha. Yo creo que estamos ante una nueva estrategia política de la izquierda para la que lo "laboral" es justamente el pretexto con el que se puede justificar la acción común de los sindicatos, el Partido Socialista e Izquierda Unida. Zapatero se convierte en la punta de lanza de una oposición radicalmente distinta a la que se venía haciendo y a la acostumbrada en otros países europeos. Se trata de una oposición desde la calle y para la que el Parlamento es una mera caja de resonancia. Entramos en una situación parecida a la que hubo en Gran Bretaña durante los tiempo de Thatcher: las minorías más radicales, incrustadas en los sindicatos, intentando dirigir todo el proceso político. Si es así, deberemos estar preparados para una tensión social continuada. La unidad de la izquierda habrá llegado hasta las bases mismas del trabajo en las empresas, en la calle, en el Parlamento.

No creo que la presencia de Zapatero en la manifestación de Madrid haya sido casual. Creo que responde a un plan. Se trata de desgastar al Gobierno con movilizaciones populares y con reivindicaciones directas. Por supuesto, será al mismo tiempo el intento de desgastar no ya al Gobierno sino al propio modelo político. En definitiva, el Partido Socialista ha dado un giro total a su política. Para entendernos, ha abandonado la estrategia de la socialdemocracia para inaugurar fórmulas no bien conocidas. PSOE, IU y sindicatos han entrado en una aventura política.

M.C.D.2022

ESTUDIO CONSUMER ANALIZÓ 12 AEROPUERTOS ESPAÑOLES Y VALORÓ DIFERENTES VARIABLES DE ESTOS

Los aeropuertos suspenden en comodidad y accesos en España

Madrid y Málaga han sido los dos que mejores resultados han obtenido

LA TRIBUNA
Ciudad Real

La comodidad y las comunicaciones son las dos asignaturas pendientes en los aeropuertos españoles, según un estudio de la revista Consumer cuya valoración global sitúa a las instalaciones de Madrid y Málaga como las mejores y Alicante, Pamplona, Barcelona, Palma de Mallorca y Bilbao como las peores.

El estudio, para cuya elaboración la revista Consumer, del Grupo Fundación Eroski, ha analizado 12 de los aeropuertos más importantes de España, constata también que las instalaciones resultan seguras y se encuentran limpias y en buen estado de conservación.

El acceso a las instalaciones aeroportuarias en transporte público es "insuficiente claramente inferior al de otros aeropuertos europeos, y solo el aeropuerto de San Pablo (Sevilla) y el de Pablo Picasso (Málaga) obtienen una buena calificación en este aspecto, informa hoy el Consumer en una nota de prensa.

En tan sólo un 25 por ciento de las instalaciones analizadas (Málaga, Sevilla y San Sebastián), el transporte público atiende a los horarios del primer y último vuelo.

Sobre comodidad y ocio, apartado en el que se analizó la existencia de zonas para sentarse que no sean cafeterías, así como de sistemas para amenizar las esperas, solo aprueban Málaga y San Sebastián, mientras el resto suspende "clamorosamente".

Las seguridad -equipos contra incendios, personal de seguridad y otro tipo de sistemas, correcta indicación de las salidas de emergencia, asistencia sanitaria- en general "muy buena" en los aeropuertos españoles, según el estudio que califica de "excelentes" en este aspecto los aeropuertos de Altet (Alicante), Barajas, Gran Canaria y Sevilla, mientras El Prat (Barcelona) "no alcanza el aprobado".

La limpieza es "excelente" o "muy buena" en el 40 por ciento de las instalaciones analizadas. Las mejores son Barajas, Gran Canaria, Bilbao y Pamplona, mientras los menos limpios son Alicante, El Prat, Palma de Mallorca, San Sebastián, Sevilla.

Respecto a los servicios de "parking", la media es de algo más de un euro la hora, aunque se registran grandes diferencias que van desde la gratuidad de Pamplona o San Sebastián a los más caros como Madrid, Barcelona, Santiago y Málaga y los más económicos (Valencia, Palma de Mallorca y Bilbao).

Los aeropuertos analizados son Barcelona (El Prat), Bilbao (Loiu), Valencia (Manises), Alicante (Altet), Málaga (Pablo Picasso), Pamplona (Noain), Gran Canaria (Gando), Palma de Mallorca (Son San Juan), Santiago de Compostela (Lavacolla), San Sebastián (Fuenterrabía) y Sevilla (San Pablo).

Las instalaciones aeroportuarias fueron sometidas a examen — Reuter

DESPIDOS DESDE EL MES DE OCTUBRE YA HA ELIMINADO 2.450 EMPLEOS CON LA MISMA INTENCIÓN

Reuters suprime 650 empleos adicionales para mejorar los beneficios de la empresa

COLPISA/EP
Londres

El grupo de información financiera Reuters ha decidido suprimir 650 empleos adicionales con el objetivo de "mejorar los márgenes de su actividad principal", lo que eleva a 2.450 el número de puestos eliminados desde octubre, según informó este jueves la empresa.

La agencia británica comprometerá una carga extraordinaria de 100 millones de libras esterlinas (155 millones de euros) en sus cuentas de 2002 para hacer frente a la reestructuración, que permitirá reducir los costes en 20 millones de libras (31 millones de euros) este año.

Este recorte de efectivos, que afectará especialmente a la jerarquía superior e intermedia, se añade a la supresión de 1.600 puestos en octubre y de otros 200 en febrero, sobre una plantilla total de 20.000 personas.

REDUCIR LA JERARQUÍA

Reuters explicó que el ajuste tiene por objetivo "acelerar la toma de decisiones y reducir la complejidad organizativa eliminando niveles de jerarquía". La reestructuración permitirá un ahorro de 100 millones de libras (155 millones de euros) al año a partir de 2003, que se añadirán a los 235 millones de libras (365 millones de euros) anunciados anteriormente.

El director general de Reuters, Tom Glocer, afirmó que la organización centrada en la clientela puesta en marcha por el grupo en enero le ha otorgado "más control de los costes" y ha acelerado la transformación de sus actividades". Glocer reconoció que "el mercado sigue difícil", pero confirmó el objetivo de un crecimiento del 12% de su margen de explotación en 2003, frente al 7% en 2001, "adelantándose a la recuperación general del mercado".

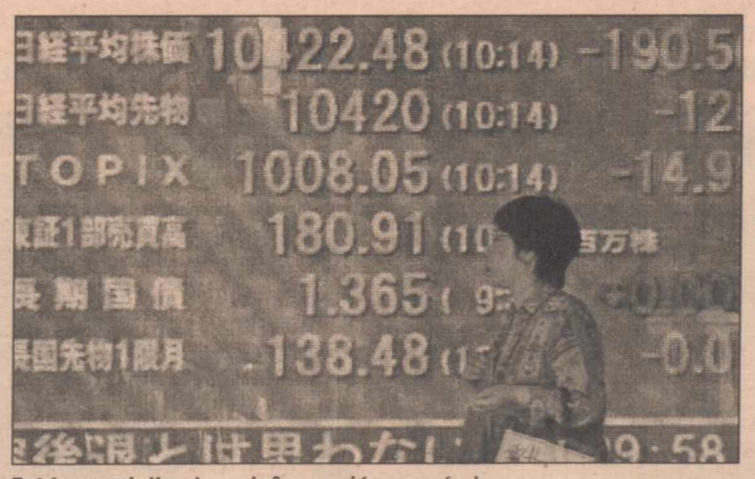

Está especializada en información económica

DESDE 1000 EUROS

Eroski ofrece un producto financiero al 8,15 por ciento de interés

LA TRIBUNA
Ciudad Real

Eroski ofrece ya la suscripción del producto financiero "Aportaciones Financieras Subordinadas Eroski" al 8,15% TAE (8% de interés nominal) hasta el 31 de enero del 2003, y el tipo de interés del Euribor* a un año más 3% adicional a partir del 31 de enero de dicho año hasta el vencimiento. Eroski podría amortizar anticipadamente, de forma total o parcial, la emisión después del quinto año de la fecha de desembolso.

El propósito de "Aportaciones Eroski" es alcanzar los 60 millones de euros para apoyar su plan de inversiones y creación de empleo fijado en su plan estratégico 2001-2004. Los inversores pueden suscribirlas en los bancos y cajas de ahorros BBVA, La Caixa, Caja Laboral, Caja Madrid, Caja Vital y Santander Central Hispano, o informarse en el teléfono 900 505 272.

"Aportaciones Eroski" aseguran una rentabilidad atractiva para los ahorros del inversor. Así, tomando como ejemplo el Euribor real a un año, el día 16 de mayo de este año que era un 4,04%, sumándole el 3% adicional, daría un resultado del 7,04%. Suban o bajen las condiciones de mercado, el Euribor a un año también lo hará asegurándose siempre un diferencial positivo de rentabilidad del 3% sobre este indicador de mercado. Está previsto que "Aportaciones Eroski" coticen en AIAF, mercado de renta fija.

El Grupo Eroski ofreció hace unos días su balance del ejercicio pasado y anunció para este ejercicio en curso la apertura de 9 hipermercados EROSKI y MAXI, más de un centenar de supermercados CONSUM, y un plan estratégico para el desarrollo de la actual red de 84 perfumerías en toda España.

Las inversiones realizadas en el pasado ejercicio han hecho posible la incorporación de varios miles de nuevos profesionales a la plantilla. El Grupo Eroski lidera la calidad del empleo al adquirir los trabajadores la cualidad de propietarios, por su participación en el capital, en los resultados y en la gestión empresarial. En este ejercicio, una amplia representación de la plantilla, más de 1.000 trabajadores, se ha sumado voluntariamente a la propiedad de la empresa, lo que le permite incorporarse como trabajadores a su consejo de administración con plenas atribuciones.

M.C.D.2022

■ **EXPORTACIONES** LA UE YA HA PEDIDO AUTORIZACIÓN A LA ORGANIZACIÓN MUNDIAL DEL COMERCIO

Reabren la guerra del acero

UE podría revisar su amenaza de sanciones a EEUU

EFE
Washington

La Unión Europea (UE) podría revisar su amenaza de sanciones contra productos estadounidenses por la llamada "guerra del acero" si EEUU ofrece a cambio importantes exenciones comerciales, dijo Pascal Lamy, comisario de Comercio.

Lamy se entrevista en Washington con el representante de Comercio Exterior de Estados Unidos, Robert Zoellick, para tratar, además de la disputa sobre el acero, las Corporaciones de Venta al Extranjero, un sistema declarado ilegal por la Organización Mundial de Comercio (OMC) por tratarse de una subvención encubierta.

Previamente, en una conferencia ante el Consejo de Empresarios Estadounidense-Europeo, el comisario dejó abierta la puerta a la posibilidad de relajar la "guerra del acero" entre la UE y EEUU, desencadenada tras la decisión del presidente George W. Bush de imponer aranceles de hasta el 30 por ciento sobre el acero importado.

La UE ya ha pedido autorización a la Organización Mundial de Comercio para poder suspender sus concesiones arancelarias a EEUU, en represalia por sus barreras contra las importaciones europeas, si la UE no consigue a corto plazo compensaciones del gobierno de Bush.

Lamy señaló que espera que la OMC dictamine contra las tarifas arancelarias impuestas por Estados Unidos en defensa de su industria siderúrgica y que la decisión de ese gobierno de excluir una serie de productos de acero extranjero puede rebajar las tensiones.

Explicó que la UE podría revisar su amenaza de imponer sanciones sobre productos estadounidenses por valor de 300 millones de dólares si la administración de George W. Bush "pone en la mesa un buen paquete de exclusiones".

El acero sigue en el "ojo del huracán" AP

TENSIÓN
La exclusión de una serie de productos puede ayudar a la rebaja de las tensiones existentes hasta ahora

SANCIONES
La Organización Mundial del Comercio debe ahora establecer la cuantía de las sanciones que la UE puede poner

Sin embargo, el eurocomisario indicó que la Unión Europea se reservaría el derecho a imponer sanciones si la OMC falla en contra de las tarifas arancelarias estadounidenses.

De hecho, el plan de sanciones diseñado por Bruselas confiere prioridad a las negociaciones en curso y muestra flexibilidad, ya que se aplaza la aplicación de sanciones hasta el 1 de agosto.

ARANCELES

Los aranceles de entre el 8 y el 30 por ciento que Estados Unidos aplica desde el pasado marzo causan a la industria siderúrgica comunitaria daños por valor de unos 2.500 millones de euros anuales y han desencadenado una guerra comercial con la UE, Japón, China y otras naciones.

La UE y Estados Unidos, dos de los mayores socios comerciales del mundo, están también enfrentados por las Corporaciones de Venta al Extranjero, cuyo régimen fue declarado ilegal por la OMC y que debe ser modificado por Washington.

La Organización Mundial de Comercio debe establecer ahora la cuantía de las sanciones que la Unión Europea puede imponer a Estados Unidos si este país no cambia su régimen.

El presidente estadounidense, George W. Bush, se ha comprometido a realizar una nueva propuesta al Congreso sobre las FSC, para cambiar su régimen, de forma que sea compatible con las normas de la OMC.

El régimen de las FSC está basado en la exención fiscal de que disfrutan los ingresos de empresas no vinculadas a actividades en Estados Unidos, que les permite beneficiarse de una reducción de entre un 15 y un 30 por ciento de los impuestos, lo que hace sus productos más competitivos.

■ **ESTUDIO** LOS DATOS HAN DESPERTADO EL INTERÉS DE LOS FABRICANTES EN LA BÚSQUEDA DE SOLUCIONES

El 15 por ciento de los japoneses perdieron aparatos portátiles en sus desplazamientos

EFE
Tokio

El 15,3 por ciento de los usuarios japoneses de teléfonos y computadoras portátiles los han perdido o han sufrido robos de esos aparatos, según un estudio publicado esta semana por la empresa Gartner Japan.

De 542 personas entrevistadas el pasado abril para la encuesta, el 13,3 por ciento sufrió extravíos en sus teléfonos móviles y el 3,5 por ciento aseguró haber perdido sus ordenadores portátiles.

El estudio concluye que en Japón hay un bajo nivel de conciencia sobre lo que representa la pérdida de la información confidencial almacenada en estos aparatos.

Japón cuenta con 73,2 millones de abonados a teléfonos móviles en una población de 127 millones de habitantes, mientras que los usuarios de computadoras y otros accesorios de este tipo no están cuantificados.

La pérdida de estos aparatos es muy común EFE

■ **TECNOLOGÍA**

Hispasat ganó 8,715 millones de euros en cinco meses del año 2002

EFE
Madrid

El Consejo de Administración de Hispasat aprobó esta semana los resultados correspondientes a los cinco primeros meses del año en los que la operadora obtuvo unos beneficios netos de 8,715 millones de euros.

El consejo se reunió antes de la junta de accionistas de la entidad en la que se aprobaron los resultados del ejercicio 2001, con un beneficio de 18 millones por parte de la matriz y de 20 millones para el grupo.

INGRESOS

En los primeros cinco meses del año, los ingresos obtenidos por la compañía fueron de 46,496 millones de euros, superiores a los del mismo período del año anterior en un 6 por ciento mientras que el resultado operativo (EBITDA) alcanzó los 37,907 millones de euros.

La fuerte depreciación del Real brasileño en un 10,46 por ciento durante el mes de mayo y un 14,5 por ciento en términos anuales, ha supuesto una dotación de 1,9 millones de Euros.

En la junta de Hispasat se destacó que el 2001 fue el quinto año consecutivo de resultados positivos y que en el último año, esta operadora de satélites ha reforzado su capital social con la entrada de Eutelsat y EADS-CASA, con un 27,6% y un 5% respectivamente, así como su estrategia comercial y financiera, garantizando el desarrollo de todos los proyectos de expansión internacional en los que se encuentra inmersa.

LANZAMIENTOS

Hispasat tiene previsto lanzar dos nuevos satélites de comunicaciones, el Hispasat 1D y el Amazonas, en las órbitas 30 grados y 61 grados Oeste respectivamente, con lo que se duplicará su capacidad actual. Estas nuevas infraestructuras de satélite permitirán fidelizar a sus clientes actuales y ampliar su oferta de servicios a nuevos mercados, principalmente en Iberoamérica.

Estos resultados presentados denotan la gran fortaleza de un grupo que poco a poco ha ido consolidando su labor dentro del mundo de las telecomunicaciones y que se encuentra en pleno proceso de expansión con la llegada de nuevos proyectos destinados a la mejora de los servicios prestados por Hipasat a sus clientes por todo el mundo.

M.C.D.2022

INFORME SEGÚN EL ESTUDIO REALIZADO POR LA ONU PARA LOS PAÍSES MENOS DESARROLLADOS

La globalización está ahogando aún más a los países pobres

En los últimos 30 años se ha duplicado el número de personas que viven en la pobreza

EFE
Ginebra

El proceso de globalización está ahogando aún más a los países menos avanzados del mundo porque les condena a seguir dependiendo de las exportaciones de materias primas y, si esta situación continúa, el número de pobres en esos Estados crecerá un 26 por ciento para 2015 y se situará en 420 millones.

La globalización está cambiando la economía mundial y la forma en que se están produciendo esos cambios tiene efectos indirectos en las oportunidades de desarrollo de esos países, según el "Informe sobre países menos desarrollados" de la Conferencia de la ONU para el Comercio y el Desarrollo (UNCTAD), que analiza cómo "Escapar a la trampa de la pobreza".

En los 49 países que la ONU considera los menos avanzados (PMA) -en su mayoría africanos, además de otros como Afganistán, Birmania, Camboya, Haití, Laos, Nepal o Yemen- hay algo más de 307 millones de personas que viven en la más extrema pobreza, es decir, con menos de un dólar al día.

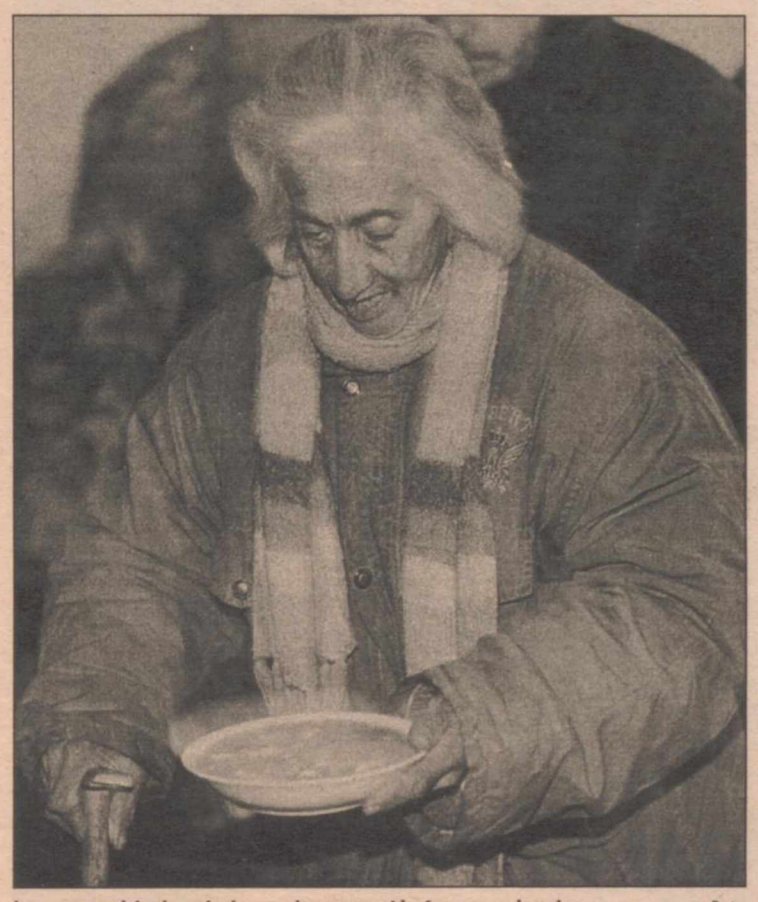

Las necesidades de los pobres continúan creciendo Reuter

En los últimos 30 años se ha duplicado el número de personas que viven en la extrema pobreza en esos países, destacó en rueda de prensa el autor del informe, Charles Gore, que señaló que bastaría con doblar la ayuda destinada a los PMA para mejorar sus condiciones de vida.

Según los datos de la UNCTAD, en 2000 los 49 PMA recibieron ayuda de la comunidad internacional equivalente al 46 por ciento de la recibida en 1990.

La media de inversión extranjera directa cayó del 3,9 por ciento en el periodo 1975-1982 al 2,1 por ciento en 1994-2000.

Gore señaló como ejemplo de la enorme brecha que separa los países ricos de los pobres que en la actualidad el consumo medio de los habitantes en los PMA es de 0,57 dólares al día frente a los 41 dólares diarios que gasta un ciudadano medio estadounidense.

La desigualdad geográfica de la globalización y la marginación de muchos de los países menos avanzados de los flujos de comercio y capital y de la difusión de la tecnología está intensificando su vulnerabilidad y reduciendo su ya escasa competitividad en las exportaciones de manufacturas y servicios.

Si la actual evolución continúa en el mismo sentido, el informe indica que el número de personas que viven en la extrema pobreza en los PMA alcanzará como mínimo los 420 millones en el año 2015, sin olvidar que cuatro de cada cinco habitantes de estos países sobrevive con menos de dos dólares diarios.

Sin embargo, los expertos de la UNCTAD consideran que se puede revertir esta tendencia negativa.

Si se cumple el Programa de acción adoptado por la tercera conferencia de la ONU sobre los PMA, celebrada el pasado año en Bruselas, y aumenta el consumo interno de forma moderada, el número de pobres extremos podría caer en al menos 89 millones para 2015.

Para ello es necesario que las relaciones económicas internacionales ayuden a los países menos desarrollados a salir de la trampa de la pobreza.

Esta ayuda pasa por un incremento de flujos de capital internacional hacia esos países, un aumento en la participación de los países pobres en el mercado internacional para mejorar la eficiencia de las economías, un mayor acceso a las tecnologías modernas y más facilidades para la migración internacional.

Pero las continuas restricciones sobre la migración internacional, en especial de los trabajos no cualificados, hacen que el ejercicio individual de la opción de la emigración para escapar de la pobreza suponga una elección entre pobreza en casa o exclusión social, como inmigrante ilegal o ciudadano de segunda clase, en el extranjero.

Esto demuestra que muchos de los países menos desarrollados están marginados de los aspectos de la globalización que les podrían beneficiar, agrega el informe.

Además hay claros indicios de que los PMA están generalmente marginados de los flujos de capital internacional y de la difusión de la tecnología a través de las inversiones extranjeras directas y de las importaciones de maquinaria y equipamiento, otras de las vías para subirse al carro de la globalización.

EMPRESAS

Toshiba y Fijitsu se alían en semiconductores y prevén ejecutar la fusión

EFE
Tokio

Los fabricantes japoneses de electrónica Toshiba y Fujitsu anunciaron el inicio de una alianza en sus respectivas producciones de semiconductores y sugirieron la integración de esas divisiones para competir en el mercado mundial.

El acuerdo, que inicialmente se centra en la producción de un microchip compuesto de varios semiconductores llamado sistema LSI y que se utiliza en productos de consumo con acceso a Internet, fue iniciado por el presidente de Toshiba, Tadashi Okamura, y el de Fujitsu, Naoyuki Akikusa.

Los directivos aseguraron que la combinación de la tecnología de chips para electrodomésticos de Toshiba con la experiencia en equipos de comunicaciones de Fujitsu permitirá elevar su competitividad a nivel mundial en la era de la "banda ancha" (broadband).

Según fuentes del sector, la fusión de las respectivas divisiones de semiconductores dará origen a la segunda firma mundial de esos componentes, con ventas anuales de 1,3 billones de yenes (unos 10.300 millones de dólares), por debajo de Intel de Estados Unidos cuya facturación ronda los 23.000 millones de dólares.

La alianza de Toshiba y Fujitsu consolidará el sector de los semiconductores en tres grupos, junto al planeado para el próximo año entre Hitachi y Mitsubishi Electric y el de NEC, que independizará su división de chips en noviembre.

CAMPAÑA PERMANECERÁ EN MARCHA HASTA EL 31 DE JULIO, SE EXPONDRÁN ARTÍCULOS Y SE OFRECERÁN CONFERENCIAS

Más de 80.000 internautas estudian la seguridad en Madrid

EFE
Madrid

Más de 80.000 internautas han participado en las cuatro primeras jornadas de la II Campaña de Seguridad en la Red, que ofrece a través de sus páginas programas gratuitos, información sobre virus, consejos para evitar estafas en los pagos virtuales y mecanismos para proteger los datos personales.

Estos resultados reflejan un "interés notable en las cuestiones sobre seguridad en la Red", dijo a Efe Víctor Domingo, presidente de la Asociación de Internautas y organizador de la campaña, que cuenta con el patrocinio del Ministerio de Ciencia y Tecnología.

El crecimiento de los virus y "otros problemas como la defensa de la intimidad" hacen que los usuarios "se sientan cada vez más vulnerables" y recurran a soluciones como los cortafuegos -programas que impiden el intrusismo en el ordenador- y codificadores de correo electrónico.

Estas y otras aplicaciones pueden descargarse gratuitamente desde las páginas de la campaña, que han recibido 800.000 visitas y ofrecen la última versión del antivirus Panda, cuyo fabricante es también patrocinador junto con el portal eresMas.

Los organizadores ponen también a disposición del público artículos sobre "la protección de menores en la navegación, la confidencialidad de datos personales o la seguridad en los pagos con tarjeta de crédito", afirmó Domingo.

La campaña, que se mantendrá hasta el próximo 31 de julio, puede visitarse en la dirección www.seguridad.internautas.org.

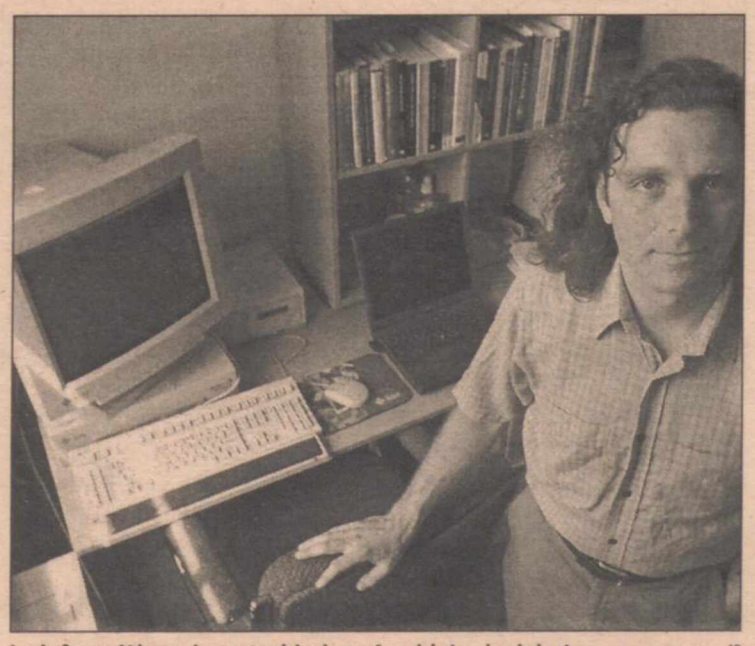

La informática y la seguridad serán objeto de debate AP

M.C.D.2022

PROYECTO EL ENSAYO SE HIZO HASTA UNA DISTANCIA DE 35 KILÓMETROS, HASTA LA UNIVERSIDAD

Los investigadores prueban la transmisión de Internet "sin hilos"

Se utilizaron tarjetas de red sin hilos en bandas de frecuencia libres

EFE
Valencia

Un equipo de investigadores del Grupo de Aplicaciones Industriales del Procesado de Señal de la Escuela Superior Politécnica de Gandía han realizado con éxito una prueba de transmisión por Internet "sin hilos" a una distancia de 35 kilómetros, entre el Cabo de San Antonio (Denia) y la sede universitaria.

La demostración tecnológica, dirigida por el profesor José Javier López, se realizó utilizando un nuevo tipo de tarjetas de comunicaciones sin hilos para ordenadores, denominadas "wireless", que permiten navegar por Internet en lugares en los cuales no hay acceso a cables o líneas telefónicas, o no está disponible el ADSL.

Una expedición se desplazó al paraje natural del Cabo de San Antonio con un ordenador portátil y una antena, y consiguió establecer una navegación por internet y una videoconferencia con el equipo que permaneció en el centro académico, bajo la dirección del técnico Carlos Llorens.

En la experiencia participaron también un técnico de la empresa Azimut, Salvador Ferrairó, y de José Joaquín Gorrita, de Radio Gandía.

El desarrollo de esta tecnología permite el acceso a múltiples servicios de Internet AP

Este tipo de tecnología está empezando a proliferar en las ciudades más importantes del mundo, y supone "una alternativa más rápida y más barata" a las vías convencionales de acceso por módem o ADSL a internet, explican fuentes del centro universitario gandiense, dependiente de la Universidad Politécnica de Valencia.

Este sistema está siendo utilizado en el Central Park de Nueva York (Estados Unidos), donde se posibilita la navegación por internet de forma gratuita desde un ordenador portátil dotado de estas tarjetas, y el servicio es proporcionado en kioscos, empresas cercanas, o particulares que instalan antenas en sus hogares.

Asimismo, algunas universidades españolas están estudiando la posibilidad de ofrecer esta cobertura de internet en sus campus, que permitan a los alumnos acceder al servicio desde cualquier punto de la universidad.

La tecnología utilizada en este sistema usa "bandas de frecuencias" que son de libre uso para los ciudadanos, y "la baja potencia de sus emisiones no tiene ninguna influencia perjudicial para el cuerpo humano", aseguran los miembros del equipo que han realizado el experimento.

"Muchos especialistas ya especulan que estas redes inalámbricas pueden llegar a ser una competencia importante o un complemento a los servicios que proporciona la telefonía de tercera generación", aseguran las mismas fuentes.

El grupo de la EPS de Gandía que han realizado la experiencia proyecta repetir la prueba en distancias mayores, y tiene previsto probar un enlace con la isla de Ibiza, "el más distante del que se tiene conocimiento utilizando esta tecnología", manifiestan.

HIPERMERCADOS

Carrefour no descarta compra de centros si se adaptan a sus necesidades

EFE
Madrid

El consejero delegado de Carrefour, José María Folache, aseguró durante la Junta General de Accionistas que esta cadena "no desestima ninguna operación externa de compra de centros si éstos corresponden al modelo comercial desarrollado por nuestra empresa y sus localizaciones son buenas".

En un comunicado, fuentes de Carrefour recuerdan que esta compañía contaba, a 31 de diciembre de 2001, con 108 hipermercados propios, cinco franquiciados y 165 supermercados bajo la marca Champion.

CONSOLIDACIÓN

Folache, aseguró ante los accionistas que "la empresa ha consolidado la enseña Carrefour en el mercado español de tal forma que un 95% de ciudadanos conocen la enseña cuando se les pregunta por el nombre de un hipermercado".

La Junta General de Accionistas de Carrefour España aprobó también el reparto de aproximadamente 151,90 millones de euros entre sus accionistas con cargo al ejercicio 2001, lo que representa un dividendo bruto de 0,45 euros por acción.

Durante el ejercicio 2001 se abrieron 4 hipermercados, 17 supermercados, 13 gasolineras y 22 ópticas, según las mismas fuentes consultadas.

El resultado neto obtenido en el pasado ejercicio fue de 370 millones de euros, lo que supone una progresión del 13,6 por ciento con respecto al año anterior.

fundación Insula Barataria para el fomento de la Sociedad del Conocimiento en Castilla-La Mancha

Para todos los puestos se ofrece:
- Contratación a tiempo completo por la duración del proyecto.
- Sueldo según convenio y complemento por objetivos.
- Entorno de trabajo creativo con excelentes infraestructuras.

Precisa incorporar personal para proyecto internet de ámbito regional con los siguientes perfiles:

JEFE DE PROYECTO
Licenciado o Ingeniero.
Habilidades creativas en Internet.
Experiencia en dirección de equipos; trabajo por objetivos y dinamización de grupos.
Capacidad de comunicación interpersonal, de negociación y toma de decisiones.
Disponibilidad de horarios y para viajar.
Carné de conducir.
Vehículo propio.

TÉCNICO DE SISTEMAS
Ingeniero Técnico
Conocimiento de administración de sistemas en entorno Microsoft y Linux.
Experiencia en redes y conocimientos en seguridad.
Disponibilidad de horarios y para viajar.
Carné de conducir.

DINAMIZADOR SOCIOTECNOLÓGICO
Experiencia en dinamización de grupos.
Conocimientos de usuario avanzado en informática.
Capacidad de trabajo en equipo y de redacción de proyectos sociotecnológicos aplicados.
Creatividad en el medio Internet.
Se valorará experiencia en formación de formadores.
Disponibilidad para viajar.

Enviar curriculum vitae a:
Fundación Insula Barataria
Palacio de Benacazón
C/ Recoletos nº 1
45001 Toledo
recursos.humanos@ibarataria.org

M.C.D.2022

■ **ANÁLISIS** REUNIFICARÁ SUS MARCAS EN ESPAÑA Y TRASLADARÁ LA PRODUCCIÓN A SUS CENTROS DE VIANA

Una maniobra de United Biscuits sitúa a Fontaneda casi en el cierre

La multinacional británica considera "innegociable" la venta de la marca

JOSÉ MARÍA FRANCISCO
Valladolid

La multinacional United Biscuits (UB) anunció este viernes una reorganización del grupo, que centrará la actividad en sus factorías de Orozco (Álava) y Viana (Navarra), y que implicará el cierre de la fábrica de Fontaneda de Aguilar de Campoo. Así lo explicó el principal directivo del grupo, Joan Casaponga, al comité de empresa de las instalaciones palentinas durante una reunión mantenida en un hotel de Valladolid.

El plan de la compañía británica se centra en la unificación de sus tres marcas -Fontaneda, Artiach y Marbú- en una única sociedad, lo que supondrá la absorción de Galletas Fontaneda S. A. por otras empresas del grupo. Al mismo tiempo, y según explicó UB, la galletera está manteniendo conversaciones con distintas compañías para alcanzar un acuerdo "a fin de asegurar la continuidad de la planta y del empleo en Aguilar". La empresa aseguró que "considera conveniente que las propuestas que se están estudiando cuenten con el apoyo de todos los interlocutores". Para ello, ha propuesto a los trabajadores la creación de una mesa de negociación, prevista por la normativa laboral.

Al crear una nueva sociedad, UB se evita –en base el artículo 40 del Estatuto de los Trabajadores- la obligación de presentar un Expediente de Regulación de Empleo (ERE). De este modo, la compañía ofrece la posibilidad de recolocar en Viana y Orozco a los trabajadores de Fontaneda que opten por trasladarse a esos centros productivos.

La fábrica de Fontaneda ha servido de inicio de numerosas manifestaciones en los últimos meses EFE

INDEMNIZACIÓN

A aquellos de entre los 212 empleados de Aguilar que rehusaran la movilidad geográfica se les rescindiría el contrato con una indemnización de 20 días por año trabajado con un máximo de una anualidad.

Este aspecto fue criticado por el secretario de Acción Sindical de UGT en Castilla y León, Mariano Carranza, que explicó que "la situación ha empeorado ya que con un ERE la indemnización es de 40 días por año trabajado".

En los mismos términos se manifestó Vicente Andrés, secretario de Acción Sindical de Comisiones Obreras en la comunidad castellanoleonesa, quien aseguró que el mecanismo propuesto por la multinacional "abre una vía más fácil y barata para la empresa y, en consecuencia, perjudicial para la plantilla".

VENTA SIN MARCA

Aunque Joan Casaponsa declinó hacer declaraciones al respecto, fuentes de la empresa indicaron que UB está abierta a negociar únicamente la venta de la fábrica de Aguilar de Campoo, pero nunca se desprendería de la marca Fontaneda por ser esto un aspecto "innegociable". La galletera entiende que desprenderse de la enseña "pondría en peligro el futuro de las otras fábricas, donde trabajan 1.200 colaboradores".

Para el representante de los trabajadores de Aguilar, Hilario Álvarez, la única solución pasa por la venta de la fábrica "con la marca". De no ser así, explicó, "los trabajadores seguiremos en nuestra lucha y plantaremos batalla a la empresa".

ALTERNATIVA

Por su parte, el presidente de la Junta de Castilla y León, Juan Vicente Herrera, aseguró que la solución idónea en este conflicto pasaría por una "alternativa industrial" basada en una empresa con experiencia en el sector alimentario con un proyecto que garantice los puestos de trabajo y la producción en la fábrica palentina.

En este sentido, Siro y Gullón han sido hasta la fecha los grupos interesados en la adquisición de la fábrica de Fontaneda en Aguilar , aunque el requisito irrenunciable que establece United Biscuits podría condicionar de manera decisiva la hipotética venta de las viejas instalaciones si no hay posibilidad de mantener la actual denominación de la factoría.

■ **MÉXICO**

Doce empresas, una española, licitan por un aeropuerto

EFE
Mexico

Una docena de empresas, entre ellas una española y tres estadounidenses, presentaron un total de seis propuestas para elaborar el plan maestro del nuevo aeropuerto de la capital mexicana, que sustituirá al actual Aeropuerto Internacional Benito Juárez.

La gubernamental Aeropuertos y Servicios Auxiliares (ASA) informó de que entre las empresas que licitan por el proyecto técnico de la terminal aérea está la española Ingeniería y Economía del Transporte (INECO). Además, se encuentran las estadounidenses Louis Berger Group, Iaecom Enterprises y Laundrum & Brown, que se presentaron asociadas con un total de seis compañías mexicanas.

Por último, también presentaron propuestas técnicas las mexicanas Proyectos Estudios y Consultoría Corporativa y Grober Consultores.

"Las propuestas serán evaluadas por expertos de ASA y por un grupo asesor conformado por técnicos y profesionales", explicó la dependencia estatal, que añadió que el ganador de la licitación deberá ser anunciado antes del 30 de julio próximo. Detalló que aunque veintiséis compañías compraron las bases para participar en la licitación pública, sólo doce de ellas llegaron a presentar sus propuestas. En octubre pasado, el Gobierno mexicano anunció que el nuevo aeropuerto, el proyecto de infraestructura más ambicioso de la administración del presidente Vicente Fox, se construirá en Texcoco, en el Estado de México, con una inversión inicial de 2.800 millones de dólares.

■ **PROYECTO** EL COMPRADOR "PERDIÓ" LA SUYA

"Comprar" un alma en Internet cuesta menos de 17 dólares

EFE
Londres

Un licenciado en Bellas Artes británico ha vendido su alma en una subasta por Internet por el módico precio de 11,61 libras (16,95 dólares). Gareth Malham, de 26 años, tuvo la idea después de ver un episodio de la serie de dibujos animados "Los Simpson", en el que Bart, el hijo de la familia, lleva a cabo una iniciativa similar.

Malham, residente de la ciudad de Newcastle, en el noreste de Inglaterra, puso un anuncio en un sitio de internet especializado en subastas, con el reclamo "mi alma, sin límites, envío por correo gratis".

La oferta no pareció despertar precisamente mucha expectación entre los internautas y en vísperas del cierre de la subasta sólo se había recibido una oferta, la que finalmente se llevó el gato al agua.

El comprador, un hombre de Oklahoma (Estados Unidos) que ofreció 16,95 dólares, quiere un alma nueva porque había perdido la suya propia en una apuesta sobre un partido de hockey.

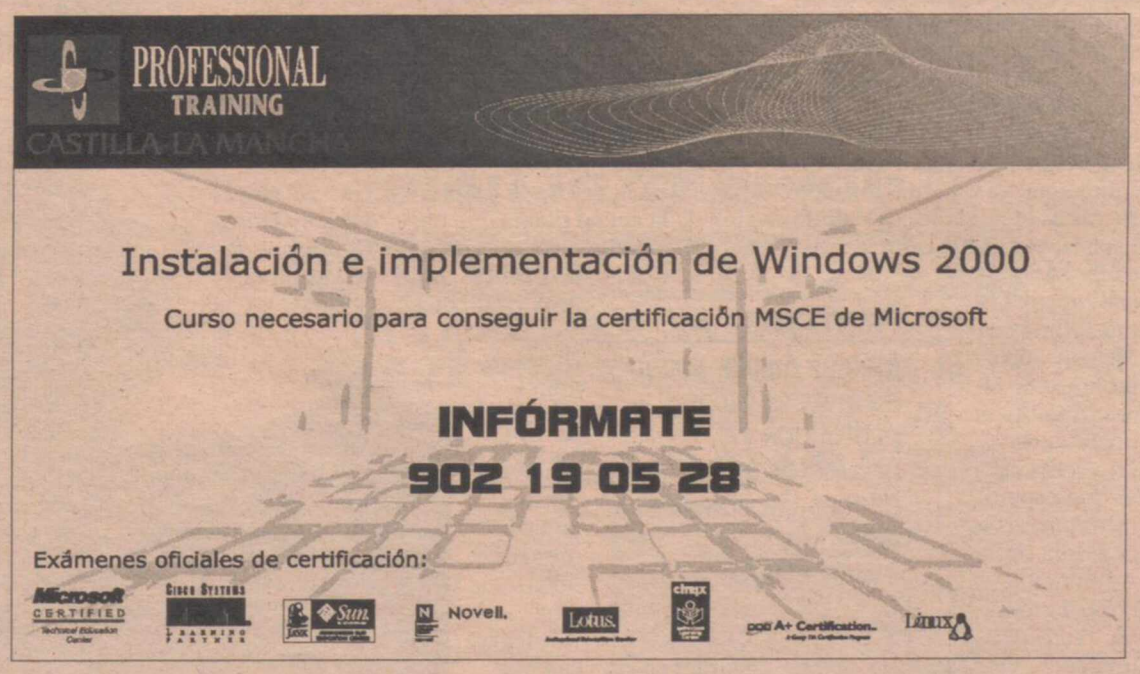

M.C.D.2022

Nuestras empresas

PROFESIONALES LA SEMANA INTERNACIONAL DEL URBANISMO Y DEL MEDIO AMBIENTE TEM-TECMA 2002 SE CELEBRÓ EN MADRID

Metcar participó en la semana internacional del urbanismo

Ha presentado sus novedades en Madrid, junto con otros 170 especialistas del sector

LA TRIBUNA
Ciudad Real

La Semana Internacional del Urbanismo y del Medio Ambiente, TEM-TECMA 2002, que se ha celebrado en el Parque Ferial Juan Carlos I de Madrid entre el 11 y el 14 de junio, es cita obligada para todos los especialistas del sector y a ella acuden, cada año, miles de profesionales de grandes, medianas y pequeñas industrias, laboratorios y centros de investigación, y representantes de la Administración central, regional y local.

Este año TEM-TECMA 2002 ha contado con una participación de más de 170 especialistas del sector y, entre ellos, Metcar, una empresa de Tomelloso con más de 10 años de experiencia y que da empleo a más de treinta personas.

Metcar comenzó su actividad empresarial dedicándose exclusivamente al carrozado de vehículos industriales y como taller de reparaciones. Dos años después diversificó su actividad y empezó a fabricar equipos de alcantarillado, riego, baldeo y recogida de basuras. Hoy, de los tres socios fundadores quedan dos, Francisco Olmedo y Ángel Serrano, y Metcar se ha convertido en una de las empresas españolas líderes del sector y de las más vanguardistas por lo avanzado de sus productos y lo desarrollado de su tecnología.

No en vano el Centro para el Desarrollo Tecnológico Industrial, CEDETI, les subvencionó el año pasado un proyecto de innovación y desarrollo para crear un equipo mixto capaz de incorporar un sistema de reciclado de aguas residuales, de tal forma que conserva el medio ambiente al tiempo que ahorra agua. Un equipo que ya está funcionando en varias localidades del sur de España, como Almuñecar, Granada. "Ahora -aseguran los propietarios de Metcar- queremos poner en marcha otros prototipos y proyectos para lo que esperamos contar con la ayuda de la Administración regional, ya que éste es un sector en desarrollo por la preocupación, cada día en aumento, por la conservación de las ciudades y el tratamiento y recogida de los residuos".

SUBVENCIONES

El Centro para el Desarrollo Tecnológico Industrial les subvencionó el año pasado un proyecto de innovación

Metcar exporta sus productos a Marruecos, Japón, Corea, Egipto, Sudamérica y buena parte del centro de Europa. Además, en España, cuenta con una amplia cartera de clientes como Aquagest, Fomento de Construcciones y Contratas o el Ayuntamiento de Madrid generando más de 400 millones de pesetas al año, es decir más de dos millones y medio de euros.

Entre sus proyectos inmediatos se encuentra la ampliación de la actual planta que tienen en Tomelloso que pasará de los 3.000 metros cuadrados actuales a cerca de 7.000. Y en lo que se refiere a su línea de negocio, Metcar lanzará en breve un nuevo equipo mixto para limpieza de alcantarillado equipado con la más avanzada tecnología y las más altas prestaciones.

PROYECTOS

Metcar quiere poner en marcha otros prototipos y proyectos en los que esperan contar con apoyo de la Administración

Metcar ha acudido a la Semana Internacional del Urbanismo y del Medio Ambiente de la mano de TMMA, Técnicas y Maquinaria Medio Ambientales, la empresa que comercializa sus productos y los de otras dos grandes marcas europeas como son Müller y SICAS. Así, esta empresa tomellosera presentó sus novedades en la Feria, un minipack o vehículo satélite de recogida de basuras de gran movilidad y reducido tamaño, así como los nuevos diseños en equipos mixtos de saneamiento. Para ello, Metcar contó con un stand de más de 350 metros cuadrados en el pabellón 6 de esta nueva edición de TEM-TECMA.

La exposición fue todo un despliegue de productos de la empresa

TECMA 2002

Internacional y con más garantías

La incorporación de TECMA a la lista de ferias internacionales, afianza la posición de liderazgo de Madrid y de IFEMA en este campo. En este sentido, conviene destacar que la capital acoge, en 2002, el 38 por ciento de los certámenes españoles internacionales. De las 34 ferias comerciales con este rango que se celebran en este municipio, la Feria de Madrid acoge a 33, de las cuales organiza directamente 32. La concesión de la internacionalidad, además de su prestigio, supone numerosas ventajas para los organizadores de la muestra y para los expositores. Para el certamen significa, además de la posibilidad de utilizar el calificativo de internacional, su inclusión en el calendario oficial de ferias internacionales del Instituto de Comercio Exterior, ICEX.

M.C.D.2022

EMPRESA CON IMPLANTACIÓN A NIVEL NACIONAL LIDER EN PRODUCTOS FABRICANTE CON CERTIFICACIÓN AENOR precisa incorporar:

AGENTE COMERCIAL

(Hombre o Mujer)
Para CIUDAD REAL
no importando lugar de residencia

IMPRESCINDIBLE
- Dedicación exclusiva.
- **Experiencia en ventas.**
- Vehículo propio y teléfono móvil.

Interesados/as **CONTACTAR,** de Lunes a Jueves al **Tel.: 952 24 47 87,** preguntando por la **Srta. González,** para concertar entrevista personal.

Empresa Multinacional líder en el sector servicios con más de 100 Centros en toda España y 1000 en todo el mundo, precisa para cubrir vacantes en:

TALAVERA:

Sales-Consultant

(Ref. SC-TAL 02)

En dependencia del Director se responsabilizará de la gestión de Ventas y Comercial de un Centro

Se requiere: - Edad entre 30-40 años - Aptitudes y vocación para la Venta Directa y el Marketing - Actitud: Dinamismo, ambición, progreso y disponibilidad absoluta- incorporación 19 de agosto de 2002.

Se valorará: - Experiencia en venta directa (servicios, vida, etc.)

Se ofrece: - Plan de Carrera - Salario + Bonus adecuado al puesto y según experiencia - Contrato Laboral y alta S.S. - Periodo de formación a cargo de la empresa.

Remitir urgentemente C.V. con carta de presentación manuscrita y foto e indicando la Referencia en el sobre a:

ECTA-3, C/ Palal, 42, 3º 1ª, 08001 Barcelona - ecta3@ecta3.com

---

SE PRECISA

COMERCIAL

- Disponibilidad para viajar
- Experiencia en ventas
- Edad comprendida entre 25-30 años

Interesados llamar

926 21 31 87

GANE HASTA 500.000 PTAS. , mensuales cultivando setas de gran consumo para AGROMA. Escribir enviando sello 100 ptas. a AGROMA, Séneca, 9, 08006 Barcelona o llamar 93 218 81 16.

International House Madrid

QUALITY LANGUAGE TEACHING

CURSOS DE FORMACION PARA PROFESORADO DE ESPAÑOL COMO LENGUA EXTRAÑJERA

- Clases Teóricas y Prácticas
- Diploma ih
- Certificado de la Universidad "Les Heures" de Barcelona

CURSOS INTENSIVOS

JULIO: del 1 al 20
AGOSTO: del 5 al 23
SEPTIEMBRE: del 2 al 20

C/ Zurbano, 8 - 28010 Madrid
Telf. 91 310 13 14
91 319 72 24
Fax 91 308 53 21
e-mail: spanish@ihmadrid.es

GRAN OFERTA DE CURSOS DE ESPAÑOL PARA EXTRANJEROS DURANTE TODO EL AÑO

Infórmate hoy mismo en:

TECNAS

ACADEMIA DE ESTUDIOS UNIVERSITARIOS

C/ Carmen, 8 - Tlf.: 926 23 24 27 - CIUDAD REAL -

ADEMAS DE... TE PUEDES APUNTAR

CURSOS INTENSIVOS DE VERANO — COMIENZO 1 DE JULIO

E.S.O.
CLASES DE APOYO PARA EL NUEVO CURSO

BACHILLERATO
GRUPOS ESPECIALES ORIENTADOS A EXAMENES DE SEPTIEMBRE Y SELECTIVIDAD

EVALUAMOS TU NIVEL ADAPTANDOLO A SU GRUPO

RESOLUCION DE EXAMENES

UNIVERSIDAD
INDUSTRIALES
EMPRESARIALES
I.T.A
QUIMICAS
INFORMATICA
CAMINOS
RELACIONES LABORALES
ENFERMERIA

DEPARTAMENTO DE TECNICAS DE ESTUDIO

Y ademas este año...

RESERVA TU PLAZA

NOVEDAD

¡TALLERES INFANTILES!

Y PARA LOS MÁS PEQUES...

APRENDE Y DIVIERTETE JUGANDO...

¡Escoge y apuntate hoy mismo!

INGLES, CUENTOS Y LITERATURA
CIENCIAS E INFORMATICA

CENTRO DE FORMACION

Junta de Comunidades de Castilla-La Mancha — **Mari Carmen** — FONDO SOCIAL EUROPEO

El Centro de Formación Mari Carmen, va a impartir el curso de Formación Profesional ocupacional *"AUXILIAR DE ENFERMERÍA EN SALUD MENTAL Y TOXICOMANÍAS"*, dicho curso está cofinanciado por la Junta de Comunidades y el Fondo Social Europeo.

El curso dará comienzo el día 1-7-2002, las solicitudes se pueden recoger en dicho centro, sito Avda 1º Mayo 55 local A. Teléfono 926-42 15 19, 41 42 76.

Academia MINERVA

C/ LIRIO Nº18
PLAZA INMACULADA CONCEPCIÓN
tels: 926-231883
658-784770

CLASES DE APOYO

VERANO 2002

ESO-BACHILLERATO SELECTIVIDAD

MATEMÁTICAS I y II
FÍSICA-QUÍMICA
LENGUA-INGLÉS
DIBUJO TÉCNICO

FACULTADES

INDUSTRIALES
QUÍMICAS I.T.A.
INFORMÁTICA
EMPRESARIALES

HORARIO DE SECRETARÍA
MAÑANAS de 10 a 14 h.
TARDES de 16'30 a 20'30 h.

GRUPOS REDUCIDOS
PLAZAS LIMITADAS

INEM

RELACION DE OFERTAS PENDIENTES DE CUMPLIMENTAR EN LA RED DE OFICINAS DE EMPLEO DE CUENCA

CUENCA CAPITAL

** Un puesto de reparador de calzado:
Solicitan un operario de máquinas de reapración de calzado, en general, y duplicado de llaves. Tiene que tratarse de una posona de edad comprendida entre los 18 y 35 años.

** Dos puestos como aprendices:
Ofertan un puesto de aprendiz de tapicero de muebles y un puesto de aprendiz de marmolista para la construcción. En ambos casos debe tratarse de chicos jóvenes, entre 16 y 20 años. Se ofrece contrato para la formación.

** Un puesto de peluquero/a:
Peluquería de señoras precisa incorporar a su plantilla un peluquero o peluquera con experiencia acreditada o formación que permita el desarrollo de la profesión. Se ofrece contrato de interinidad.

** Un puesto de comercial:
Buscamos un comerical o vendedor técnico de material de oficina. Se valorará experiencia comercial. Es necesario tener carnet de conducir. Se ofrece contrato temporal prorrogable.

** Dos puestos de conductor de camión:
Urge contratar un conductor de camión de gran tonelaje-trailer con experiencia en la conducción de este tipo de vehículos.
Un conductor de camión para el transporte de mármol.

** Un puesto de asesor técnico de mquinaria eléctrica o electromecánica:
Multinacional con presencia en más de 120 países precisa unb asesor 'ptenciuco comercial de maquinaria eléctrica o lectrónica, para asesorar a clientes en Cuenca y provincia. Debe ser una persona con titulación académica de Ingeniería Técnica o F.P. 2º. Es necesaria experiencia y carnet de conducir. Se ofrece contrato indefinido.

OFERTAS PROVINCIALES

** Tarancón:
Un puesto de conductor de furgoneta. Intresados llamar al teléfono: 676/ 959758.
Un puesto de ayudante de fontanero, de 18 a 21 años. Intcresados llamar al 969/ 321711.

** Poyatos:
Un puesto de ayudante de cocina. Se ofrece alojamiento.

** Motilla del Palancar:
Un conductor de trailer. Interesados llamar al 670/979740.

Un técnico en electrónica.
Un camarero/a. Interesados llamar al teléfono 969/331582.

** San Clemente:
Un mecánico de automóviles. Interesados llamar al 969/ 301162.

** El Cañavate:
Conductor de camión de gran tonelaje. Interesados llamar al teléfono 609/242612.

** Tresjuncos:
Oficial albañil y peón de la construcción. Interesados llamar al teléfono. 969/122220.

** Tèbar:
Limpiadoras mayores de 45 años. Interesados llamar al 969/300446.

M.C.D.2022

EMPLEO PUBLICO

CANARIAS

· 1. VARIAS PLAZAS (CONSOLIDACIÓN DE EMPLEO):

*UNA DE LICENCIADO EN CIENCIAS ECONÓMICAS Y EMPRESARIALES.
*UNA DE LICENCIADO EN DERECHO.
*UNA DE ARQUITECTO TÉCNICO.
*UNA DE FOTOGRAFO.
*UNA DE TAPICERO.
*OCHO DE FONTANERO.
*CATORCE DE TELEFONISTA.
*DIEZ DE CALEFACTOR.
*QUINCE DE ELECTRICISTA.
*CINCO DE ALBAÑIL.
*DIEZ DE MECÁNICO.
*TRES DE COSTURERA.
*TRES DE CARPINTERO.
*DOS DE PELUQUERO.
*TRES DE JARDINERO.
*TRES DE PINTOR.
*SESENTA Y NUEVE DE PINCHE.
*SEIS DE PEÓN.
*QUINCE DE PLANCHADORA.

EL PLAZO ES HASTA EL 24 DE JUNIO.
REFERENCIA: BOIC DE 6 DE JUNIO DE 2002.

CASTILLA LA MANCHA

·1. BOLSA DE TRABAJO PARA NOMBRAMIENTO DE FUNCIONARIOS INTERINOS:

*ESCALA SUPERIOR DE SISTEMAS Y TECNOLOGÍA DE LA INFORMACIÓN.
*ESCALA TÉCNICA DE SISTEMAS E INFORMÁTICA.
*ESCALA ADMINISTRATIVA DE INFORMÁTICA.

EL PLAZO ES HASTA EL 22 DE JUNIO.
REFERENCIA: DOCLM DE 7 DE JUNIO DE 2002.

EXTREMADURA

·1. CREACIÓN DE LISTA DE ESPERA DE ASPIRANTES PARA FUNCIONARIO INTERINO:

*SUBESCALA DE INTERVENCIÓN-TESORERÍA.
*SUBESCALA DE SECRETARÍA-INTERVENCIÓN.

EL PLAZO ES HASTA EL 24 DE JUNIO.
REFERENCIA: DOE DE 8 DE JUNIO DE 2002.

GALICIA

·1. VARIAS PLAZAS EN INSTITUCIONES SANITARIAS DEPENDIENTES DEL SERVICIO GALLEGO DE SALUD (CONSOLIDACIÓN DE EMPLEO):

*SETENTA Y UNA DE MÉDICO DE ADMISIÓN Y DOCUMENTACIÓN CLÍNICA.
*CIENTO SETENTA Y CUATRO DE MEDICO DE URGENCIAS HOSPITALARIAS.
*CUARENTA Y NUEVE DE TÉCNICO SUPERIOR EN PSICOLOGÍA.
*CUATRO DE TÉCNICO SUPERIOR EN BIOLOGÍA.
*TRECE DE TÉCNICO SUPERIOR EN ORGANIZACIÓN Y ADMINISTRACIÓN SANITARIA.
*CINCO DE INGENIERO SUPERIOR.
*CUATRO DE BIBLIOTECARIO.
*CATORCE DE INGENIERO TÉCNICO.
*DOS DE TÉCNICO DE GRADO MEDIO EN ORGANIZACIÓN Y ADMINISTRACIÓN SANITARIA.
*ONCE DE TERAPEUTA OCUPACIONAL.
SETENTA Y TRES DE ADMINISTRATIVO.
*UNA DE CONTROLADOR DE SUMINISTROS.
*UNA DE TÉCNICO ORTOPÉDICO.
*CUATRO DE ESPECIALISTA EN RADIOTERAPIA.
*OCHO DE AZAFATA.
*DIECINUEVE DE TELEFONISTA.
*DIEZ DE CONDUCTOR.
*UNA DE FOTOGRAFO.
*CUATRO DE MONITOR.
*ONCE DE PELUQUERO.
*ONCE DE ALBAÑIL.
*VEINTIUNA DE CALEFACTOR.
*DIECIOCHO DE CARPINTERO.
*CUARENTA Y CUATRO DE ELECTRICISTA.
*QUINCE DE FONTANERO.
*VEINTISEIS DE MECÁNICO.
*DOS DE PINTOR.
*CUATRO DE JARDINERÍA.
*DIEZ DE GOBERNANTA.
*SIETE DE COSTURERA.
*SIETE DE PEÓN.
*TREINTA Y CINCO DE LAVANDERA.
*VEINTICINCO DE LIMPIADORA.
*VEINTICINCO DE PLANCHADORA.

EL PLAZO ES HASTA EL 3 DE JULIO.
REFERENCIA: BOPV DE 3 DE JUNIO DE 2002.

NAVARRA

·1. VARIAS PLAZAS EN LA COMUNIDAD FORAL DE NAVARRA:

*TRES DE TÉCNICO DE ADMINISTRACIÓN PÚBLICA, JURÍDICA.
*TRES DE TÉCNICO EN ADMINISTRACIÓN PÚBLICA, ECONÓMICA.
*DOS DE INGENIERO TÉCNICO DE OBRAS PÚBLICAS.
*SIETE DE DIPLOMADO EN CIENCIAS EMPRESARIALES.

EL PLAZO ES HASTA EL 3 DE JULIO.
REFERENCIA: BO DE NAVARRA DE 3 DE JUNIO DE 2002.

*VARIAS DE ATS/DUE
*VARIAS DE AUXILIAR ADMINISTRATIVO.

EL PLAZO ES HASTA EL 5 DE JULIO.
REFERENCIA: BO DE NAVARRA DE 5 DE JUNIO DE 2002.

*UNA DE TÉCNICO SUPERIOR EN MEDICINA DEL DEPORTE.
*VARIAS DE MATRONA.
*UNA DE TÉCNICO ESPECIALISTA EN RADIOTERAPIA.
*UNA DE AYUDANTE DE ALMACEN CONDUCTOR.
*UNA DE OFICIAL DE SEGUNDA CANTERO.

EL PLAZO ES HASTA EL 10 DE JULIO.
REFERENCIA: BO DE NAVARRA DE 10 DE JUNIO DE 2002.

PAÍS VASCO

·1. VARIAS PLAZAS EN EL SERVICIO VASCO DE SALUD:

*UNA DE INGENIERO SUPERIOR.
*DOS DE BIBLIOTECARIO.
*TRES DE DIPLOMADO EN OPTICA Y OPTOMETRÍA.
*DOS DE LOGOPEDA.
*TRES DE INGENIERO TÉCNICO.
*DOS DE MAESTRO INDUSTRIAL.

EL PLAZO ES HASTA EL 29 DE JUNIO.
REFERENCIA: BOPV DE 30 DE MAYO DE 2002.

*DOSCIENTAS DE AGENTE DE LA ESCALA BÁSICA DE LA ERTZAINTZA.
*SESENTA Y NUEVE DE OPERARIO DE SERVICIOS LIMPIADOR.
*QUINCE DE OPERARIO DE SERVICIOS LAVANDERO.
*ONCE DE OPERARIO DE SERVICIOS PLANCHADOR.

EL PLAZO ES HASTA EL 8 DE JULIO.
REFERENCIA: BOPV DE 3 DE JUNIO DE 2002.

BOLSA DE TRABAJO MUNICIPAL

ÁLAVA

·1. UNA PLAZA DE CONSERJE EN EL AYUNTAMIENTO DE ASPARRENA.

CONCURSO OPOSICIÓN LIBRE.
LAS INSTANCIAS SE PRESENTARÁN EN EL REGISTRO GENERAL DEL AYUNTAMIENTO.
EL PLAZO ES DE 20 DÍAS HÁBILES.
REFERENCIA: BOE Nº 137 DE 8 DE JUNIO DE 2002. BOP Nº 52 DE 10 DE MAYO DE 2002.

ALICANTE

·1. VARIAS PLAZAS EN EL AYUNTAMIENTO DE PETRER:

*CUATRO DE TRABAJADOR FAMILIAR.

CONCURSO OPOSICIÓN LIBRE.
LAS INSTANCIAS SE PRESENTARÁN EN EL REGISTRO GENERAL DEL AYUNTAMIENTO.
EL PLAZO ES DE 20 DÍAS NATURALES.
REFERENCIA: BOE Nº 134 DE 5 DE JUNIO DE 2002. BOP Nº 58 DE 14 DE MAYO DE 2002.

*UNA DE EDUCADOR INFANTIL.

OPOSICIÓN LIBRE.
LAS INSTANCIAS SE PRESENTARÁN EN EL REGISTRO GENERAL DEL AYUNTAMIENTO.
EL PLAZO ES DE 20 DÍAS NATURALES.
REFERENCIA: BOE Nº 135 DE 6 DE JUNIO DE 2002. BOP Nº 107 DE 13 DE MAYO DE 2002.

*UNA DE OFICIAL DE OFICIOS.

OPOSICIÓN LIBRE.
LAS INSTANCIAS SE PRESENTARÁN EN EL REGISTRO GENERAL DEL AYUNTAMIENTO.
EL PLAZO ES DE 20 DÍAS NATURALES.
REFERENCIA: BOE Nº 136 DE 7 DE JUNIO DE 2002. BOP Nº 102 DE 7 DE MAYO DE 2002.

·2. UNA PLAZA DE CONDUCTOR EN EL AYUNTAMIENTO DE IBI.

CONCURSO OPOSICIÓN LIBRE.
LAS INSTANCIAS SE PRESENTARÁN EN EL REGISTRO GENERAL DEL AYUNTAMIENTO.
EL PLAZO ES DE 20 DÍAS NATURALES.
REFERENCIA: BOE Nº 135 DE 6 DE JUNIO DE 2002. BOP Nº 96 DE 29 DE ABRIL DE 2002.

·3. VARIAS PLAZAS EN EL AYUNTAMIENTO DE ELDA:

*CINCO DE AUXILIAR.
*DOS DE AUXILIAR (LABORAL).
*UNA DE AUXILIAR DE LABORATORIO.
*UNA DE OFICIAL CONDUCTOR Y COMETIDOS VARIOS.
*UNA DE OFICIAL PINTOR Y COMETIDOS VARIOS.
* UNA DE OFICIAL COMETIDOS VARIOS.

OPOSICIÓN LIBRE.
*UNA DE ECONOMISTA.
*UNA DE OPERADOR.

CONCURSO OPOSICIÓN LIBRE.
LAS INSTANCIAS SE PRESENTARÁN EN EL REGISTRO GENERAL DEL AYUNTAMIENTO.
EL PLAZO ES DE 20 DÍAS NATURALES.
REFERENCIA: BOE Nº 135 DE 6 DE JUNIO DE 2002. BOP Nº 102 Y 103 DE 7 Y 8 DE MAYO DE 2002.

*CUATRO DE AGENTE DE LA POLICÍA LOCAL.

OPOSICIÓN LIBRE.
LAS INSTANCIAS SE PRESENTARÁN EN EL REGISTRO GENERAL DEL AYUNTAMIENTO.
EL PLAZO ES DE 20 DÍAS NATURALES.
REFERENCIA: BOE Nº 139 DE 11 DE JUNIO DE 2002. BOP Nº 102 DE 7 DE MAYO DE 2002.

· 4. DOS PLAZAS DE AGENTE DE LA POLICÍA LOCAL EN EL AYUNTAMIENTO DE BENITACHELL.

CONCURSO OPOSICIÓN LIBRE.
LAS INSTANCIAS SE PRESENTARÁN EN EL REGISTRO GENERAL DEL AYUNTAMIENTO.
EL PLAZO ES DE 20 DÍAS NATURALES.
REFERENCIA: BOE Nº 135 DE 6 DE JUNIO DE 2002. DOGV Nº 4250 DE 16 DE MAYO DE 2002.

·5. VARIAS PLAZAS EN EL AYUNTAMIENTO DE CALLOSA DEL SEGURA:

*UNA DE PSICÓLOGO.
*DOS DE ASISTENTE SOCIAL.
*SIETE DE ADMINISTRATIVO.
*CINCO DE AUXILIAR ADMINISTRATIVO.
*CUATRO DE OFICIAL DE SERVICIOS.
*UNA DE OFICIAL DE FONTANERÍA.
*DOS DE OFICIAL ELECTRICISTA.
*SIETE DE AYUDANTE DE OBRAS, REPARACIONES Y MANTENIMIENTO.
*SIETE DE SUBALTERNO.
*UNA DE SUBALTERNO COMETIDOS ESPECIALES.

LAS INSTANCIAS SE PRESENTARÁN EN EL REGISTRO GENERAL DEL AYUNTAMIENTO.
EL PLAZO ES DE 20 DÍAS NATURALES.
REFERENCIA: BOE Nº 138 DE 10 DE JUNIO DE 2002. BOP Nº 90 DE 22 DE ABRIL DE 2002.

·6. ONCE PLAZAS DE AYUDANTE TRIBUTARIO EN LA DIPUTACIÓN PROVINCIAL DE ALICANTE. SUMA, GESTIÓN TRIBUTARIA.

CONCURSO OPOSICIÓN.
LAS INSTANCIAS SE PRESENTARÁN EN EL REGISTRO GENERAL DE LA DIPUTACIÓN.
EL PLAZO ES DE 20 DÍAS NATURALES.
REFERENCIA: BOE Nº 139 DE 11 DE JUNIO DE 2002. BOP Nº 116 DE 23 DE MAYO DE 2002.

ALMERÍA

· 1. UNA PLAZA DE GUARDIA DE LA POLICÍA LOCAL EN EL AYUNTAMIENTO DE LA MOJONERA.

OPOSICIÓN LIBRE.
LAS INSTANCIAS SE PRESENTARÁN EN EL REGISTRO GENERAL DEL AYUNTAMIENTO.
NUEVO PLAZO DE 20 DÍAS NATURALES.
REFERENCIA: BOE Nº 134 DE 5 DE JUNIO DE 2002. BOP DE 6 DE MAYO DE 2002

·2. CUATRO PLAZAS DE GUARDIA

DE LA POLICÍA LOCAL EN EL AYUNTAMIENTO DE BERJA.

OPOSICIÓN.
LAS INSTANCIAS SE PRESENTARÁN EN EL REGISTRO GENERAL DEL AYUNTAMIENTO.
EL PLAZO ES DE 20 DÍAS NATURALES.
REFERENCIA: BOE Nº 135 DE 6 DE JUNIO DE 2002. BOP Nº 54 DE 9 DE MAYO DE 2002.

· 3. UNA PLAZA DE DELINEANTE EN LA UNIVERSIDAD DE ALMERÍA.

OPOSICIÓN LIBRE.
TITULACIÓN: BUP O EQUIVALENTE.
LAS INSTANCIAS SE PRESENTARÁN EN EL REGISTRO GENERAL DE LA UNIVERSIDAD.
EL PLAZO ES DE 20 DÍAS HÁBILES.
DERECHOS DE EXAMEN: 18,03 EUROS.
REFERENCIA: BOE Nº 136 DE 7 DE JUNIO DE 2002.

·4. UNA PLAZA DE ADMINISTRATIVO EN EL AYUNTAMIENTO DE RIOJA.

CONCURSO OPOSICIÓN.
LAS INSTANCIAS SE PRESENTARÁN EN EL REGISTRO GENERAL DEL AYUNTAMIENTO.
EL PLAZO ES DE 20 DÍAS NATURALES.
REFERENCIA: BOE Nº 140 DE 12 DE JUNIO DE 2002. BOP Nº 36 DE 21 DE FEBRERO DE 2002.

ASTURIAS

·1. UNA PLAZA DE AGENTE DE LA POLICÍA LOCAL EN EL AYUNTAMIENTO DE NAVIA.

OPOSICIÓN LIBRE.
LAS INSTANCIAS SE PRESENTARÁN EN EL REGISTRO GENERAL DEL AYUNTAMIENTO.
EL PLAZO ES DE 20 DÍAS NATURALES.
REFERENCIA: BOE Nº 134 DE 5 DE JUNIO DE 2002. BOPA Nº 106 DE 9 DE MAYO DE 2002.

ÁVILA

·1. VARIAS PLAZAS EN EL AYUNTAMIENTO DE SOTILLO DE LA ADRADA:

*UNA DE OPERARIO DE COMETIDOS MÚLTIPLES.

CONCURSO OPOSICIÓN LIBRE.
LAS INSTANCIAS SE PRESENTARÁN EN EL REGISTRO GENERAL DEL AYUNTAMIENTO.
EL PLAZO ES DE 20 DÍAS NATURALES.
REFERENCIA: BOE Nº 132 DE 3 DE JUNIO DE 2002. BOC Y L Nº 84 DE 6 DE MAYO DE 2002.

*UNA DE AUXILIAR DE OFICINAS Y SERVICIOS VARIOS.

CONCURSO OPOSICIÓN LIBRE.
LAS INSTANCIAS SE PRESENTARÁN EN EL REGISTRO GENERAL DEL AYUNTAMIENTO.
EL PLAZO ES DE 20 DÍAS NATURALES.
REFERENCIA: BOE Nº 134 DE 5 DE JUNIO DE 2002. BOC Y L Nº 84 DE 6 DE MAYO DE 2002.

* UNA DE ALGUACIL ORDENANZA.

M.C.D.2022

EMPLEO PUBLICO

CONCURSO OPOSICIÓN LIBRE.
LAS INSTANCIAS SE PRESENTARÁN EN EL REGISTRO GENERAL DEL AYUNTAMIENTO.
EL PLAZO ES DE 20 DÍAS NATURALES.
REFERENCIA: BOE Nº 135 DE 6 DE JUNIO DE 2002. BOC Y L Nº 84 DE 6 DE MAYO DE 2002.

BADAJOZ

·1. DOS PLAZAS DE ADMINISTRATIVO EN EL AYUNTAMIENTO DE MONESTERIO.
CONCURSO OPOSICIÓN.
LAS INSTANCIAS SE PRESENTARÁN EN EL REGISTRO GENERAL DEL AYUNTAMIENTO.
EL PLAZO ES DE 20 DÍAS NATURALES.
REFERENCIA: BOE Nº 136 DE 7 DE JUNIO DE 2002. BOP Nº 106 DE 15 DE MAYO DE 2002.

·2. VARIAS PLAZAS EN LA DIPUTACIÓN PROVINCIAL DE BADAJOZ:
***CUATRO DE ADMINISTRATIVO.**
***ONCE DE AUXILIAR ADMINISTRATIVO.**
***SEIS DE LIMPIADORA.**
***DIECISIETE DE PEÓN.**
***SIETE DE CONDUCTOR MECÁNICO.**
CONCURSO OPOSICIÓN.
LAS INSTANCIAS SE PRESENTARÁN EN EL REGISTRO GENERAL DEL AYUNTAMIENTO.
EL PLAZO ES DE 20 DÍAS NATURALES.
REFERENCIA: BOE Nº 141 DE 13 DE JUNIO DE 2002. BOP Nº 115 DE 20 DE MAYO DE 2002.

·3. UNA PLAZA DE CONDUCTOR BOMBERO EN EL AYUNTAMIENTO DE SAN VICENTE DE ALCÁNTARA.
CONCURSO OPOSICIÓN (FUNCIONARIZACIÓN).
LAS INSTANCIAS SE PRESENTARÁN EN EL REGISTRO GENERAL DEL AYUNTAMIENTO.
EL PLAZO ES DE 20 DÍAS NATURALES.
REFERENCIA: BOE Nº 142 DE 14 DE JUNIO DE 2002. BOP Nº 110 DE 14 DE MAYO DE 2002.

BARCELONA

·1. VARIAS PLAZAS EN EL AYUNTAMIENTO DE CASTELLBISBAL:
***TRES DE AUXILIAR ADMINISTRATIVO.**
***UNA DE TÉCNICO AUXILIAR DE INFORMÁTICA.**
***UNA DE ECONOMISTA.**
***UNA DE AGENTE DE DESARROLLO LOCAL.**
CONCURSO OPOSICIÓN LIBRE PARA AUXILIAR, ECONOMISTA Y OPOSICIÓN LIBRE PARA TÉCNICO Y CONCURSO LIBRE PARA AGENTE.
LAS INSTANCIAS SE PRESENTARÁN EN EL REGISTRO GENERAL DEL AYUNTAMIENTO.
EL PLAZO ES DE 20 DÍAS NATURALES.
REFERENCIA: BOE Nº 133 DE 4 DE JUNIO DE 2002. BOP Nº 104 DE 1 DE MAYO DE 2002.

***TRES DE AGENTE DE LA POLICÍA LOCAL.**
CONCURSO OPOSICIÓN LIBRE.
LAS INSTANCIAS SE PRESENTARÁN EN EL REGISTRO GENERAL DEL AYUNTAMIENTO.
EL PLAZO ES DE 20 DÍAS NATURALES.
REFERENCIA: BOE Nº 133 DE 4 DE JUNIO DE 2002. BOP Nº 112 DE 10 DE MAYO DE 2002.

·2. UNA PLAZA DE TÉCNICO DE ADMINISTRACIÓN EN EL AYUNTAMIENTO DE MATADEPERA.
CONCURSO OPOSICIÓN LIBRE.
LAS INSTANCIAS SE PRESENTARÁN EN EL REGISTRO GENERAL DEL AYUNTAMIENTO.
EL PLAZO ES DE 20 DÍAS NATURALES.
REFERENCIA: BOE Nº 134 DE 5 DE JUNIO DE 2002. BOP Nº 286 DE 29 DE NOVIEMBRE DE 2001.

·3. VARIAS PLAZAS EN EL AYUNTAMIENTO DE TERRASA:
***DOS DE AUXILIAR ADMINISTRATIVO.**
***DOS DE AUXILIAR ADMINISTRATIVO A TIEMPO PARCIAL.**
***DOS DE AUXILIAR DE EQUIPO INFORMÁTICO.**
CONCURSO OPOSICIÓN LIBRE.
LAS INSTANCIAS SE PRESENTARÁN EN EL REGISTRO GENERAL DEL AYUNTAMIENTO.
EL PLAZO ES DE 20 DÍAS NATURALES.
REFERENCIA: BOE Nº 134 DE 5 DE JUNIO DE 2002. BOP Nº 109 DE 7 DE MAYO DE 2002.

·4. CINCO PLAZAS DE PEÓN DE COMETIDOS MÚLTIPLES EN EL AYUNTAMIENTO DE MONTCADA I REIXAC.
CONCURSO LIBRE.
LAS INSTANCIAS SE PRESENTARÁN EN EL REGISTRO GENERAL DEL AYUNTAMIENTO.
EL PLAZO ES DE 20 DÍAS NATURALES.
REFERENCIA: BOE Nº 135 DE 6 DE JUNIO DE 2002. BOP Nº 105 DE 2 DE MAYO DE 2002.

·5. VARIAS PLAZAS EN EL AYUNTAMIENTO DE CATELLVÍ DE LA MARCA:
***UNA DE PERSONAL DE LIMPIEZA.**
***UNA DE TÉCNICO MEDIO EN EDUCACIÓN.**
CONCURSO OPOSICIÓN LIBRE.
LAS INSTANCIAS SE PRESENTARÁN EN EL REGISTRO GENERAL DEL AYUNTAMIENTO.
EL PLAZO ES DE 20 DÍAS NATURALES.
REFERENCIA: BOE Nº 140 DE 12 DE JUNIO DE 2002. BOP Nº 117 DE 16 DE MAYO DE 2002.

· 6. DOS PLAZAS DE AUXILIAR ADMINISTRATIVO EN EL AYUNTAMIENTO DE CASTELLBELL I EL VILAR.
CONCURSO OPOSICIÓN.
LAS INSTANCIAS SE PRESENTARÁN EN EL REGISTRO GENERAL DEL AYUNTAMIENTO.
EL PLAZO ES DE 20 DÍAS NATURALES.
REFERENCIA: BOE Nº 141 DE 13 DE JUNIO DE 2002. BOP Nº 73 DE 26 DE MARZO DE 2002.

· 7. UNA PLAZA DE CAPATAZ EN EL AYUNTAMIENTO DE EL PRAT DE LLOBREGAT.
CONCURSO OPOSICIÓN LIBRE.
LAS INSTANCIAS SE PRESENTARÁN EN EL REGISTRO GENERAL DEL AYUNTAMIENTO.
EL PLAZO ES DE 20 DÍAS NATURALES.
REFERENCIA: BOE Nº 141 DE 13 DE JUNIO DE 2002. BOP Nº 114 DE 13 DE MAYO DE 2002.

·8. UNA PLAZA DE AUXILIAR ADMINISTRATIVO EN EL AYUNTAMIENTO DE ODENA.
LAS INSTANCIAS SE PRESENTARÁN EN EL REGISTRO GENERAL DEL AYUNTAMIENTO.
EL PLAZO ES DE 20 DÍAS NATURALES.
REFERENCIA: BOE Nº 141 DE 13 DE JUNIO DE 2002. BOP Nº 112 DE 10 DE MAYO DE 2002.

·9. UNA PLAZA DE TÉCNICO DE GRADO MEDIO EN EL CONSEJO COMARCAL DE OSONA.
CONCURSO OPOSICIÓN.
LAS INSTANCIAS SE PRESENTARÁN EN EL REGISTRO GENERAL DEL AYUNTAMIENTO.
EL PLAZO ES DE 20 DÍAS NATURALES.
REFERENCIA: BOE Nº 141 DE 13 DE JUNIO DE 2002. DOGC Nº 3.638 DE 17 DE MAYO DE 2002.

·10. DOS PLAZAS DE INTENDENTE DE LA POLICÍA LOCAL EN EL AYUNTAMIENTO DE L'HOSPITALET.
CONCURSO OPOSICIÓN LIBRE.
LAS INSTANCIAS SE PRESENTARÁN EN EL REGISTRO GENERAL DEL AYUNTAMIENTO.
EL PLAZO ES DE 20 DÍAS NATURALES.
REFERENCIA: BOE Nº 141 DE 13 DE JUNIO DE 2002. BOP Nº 127 DE 28 DE MAYO DE 2002.

BURGOS

·1. VARIAS PLAZAS EN EL AYUNTAMIENTO DE BURGOS:
***UNA DE INGENIERO TÉCNICO DE OBRAS PÚBLICAS.**
OPOSICIÓN LIBRE.
LAS INSTANCIAS SE PRESENTARÁN EN EL REGISTRO GENERAL DEL AYUNTAMIENTO.
EL PLAZO ES DE 20 DÍAS NATURALES.
REFERENCIA: BOE Nº 134 DE 5 DE JUNIO DE 2002. BOC Y L Nº 72 DE 16 DE ABRIL DE 2002.

*** UNA DE AYUDANTE DE BIBLIOTECA.**
OPOSICIÓN LIBRE.
LAS INSTANCIAS SE PRESENTARÁN EN EL REGISTRO GENERAL DEL AYUNTAMIENTO.
EL PLAZO ES DE 20 DÍAS NATURALES.
REFERENCIA: BOE Nº 135 DE 6 DE JUNIO DE 2002. BOP Nº 80 DE 29 DE ABRIL DE 2002.

CÁCERES

·1. CINCO PLAZAS DE AUXILIAR ADMINISTRATIVO EN EL AYUNTAMIENTO DE CÁCERES.
OPOSICIÓN LIBRE.
LAS INSTANCIAS SE PRESENTARÁN EN EL REGISTRO GENERAL DEL AYUNTAMIENTO.
EL PLAZO ES DE 20 DÍAS NATURALES.
REFERENCIA: BOE Nº 135 DE 6 DE JUNIO DE 2002. BOP Nº 59 DE 26 DE MARZO DE 2002.

·2. UNA PLAZA DE AUXILIAR ADMINISTRATIVO EN EL AYUNTAMIENTO DE ALCUÉSCAR.
CONCURSO OPOSICIÓN LIBRE.
LAS INSTANCIAS SE PRESENTARÁN EN EL REGISTRO GENERAL DEL AYUNTAMIENTO.
EL PLAZO ES DE 20 DÍAS NATURALES.
REFERENCIA: BOE Nº 138 DE 10 DE JUNIO DE 2002. BOP Nº 87 DE 9 DE MAYO DE 2002.

CÁDIZ

·1. DOS PLAZAS DE AGENTE DE LA POLICÍA LOCAL EN EL AYUNTAMIENTO DE PRADO DEL REY.
OPOSICIÓN LIBRE.
LAS INSTANCIAS SE PRESENTARÁN EN EL REGISTRO GENERAL DEL AYUNTAMIENTO.
EL PLAZO ES DE 20 DÍAS NATURALES.
REFERENCIA: BOE Nº 132 DE 3 DE JUNIO DE 2002. BOP DE 19 DE ABRIL DE 2002.

·2. DOS PLAZAS DE OFICIAL DE BOMBERO EN EL CONSORCIO CONTRA INCENDIOS Y SALVAMENTOS.
CONCURSO OPOSICIÓN LIBRE.
LAS INSTANCIAS SE PRESENTARÁN EN EL REGISTRO GENERAL DEL AYUNTAMIENTO.
EL PLAZO ES DE 20 DÍAS NATURALES.
REFERENCIA: BOE Nº 135 DE 6 DE JUNIO DE 2002. BOP Nº 111 DE 16 DE MAYO DE 2002.

·3. VARIAS PLAZAS EN EL AYUNTAMIENTO DE JEREZ DE LA FRONTERA:
***DOS DE AUXILIAR ADMINISTRATIVO.**
***DOS DE AUXILIAR DE CLÍNICA.**
***UNA DE AUXILIAR DE DISEÑO.**
CONCURSO OPOSICIÓN LIBRE.
LAS INSTANCIAS SE PRESENTARÁN EN EL REGISTRO GENERAL DEL AYUNTAMIENTO.
EL PLAZO ES DE 20 DÍAS NATURALES.
REFERENCIA: BOE Nº 141 DE 13 DE JUNIO DE 2002. BOP Nº 37 DE 14 DE FEBRERO DE 2002.

CANTABRIA

·1. UNA PLAZA DE TRABAJADOR SOCIAL EN LA MANCOMUNIDAD ORIENTAL DE TRASMIERA.
CONCURSO OPOSICIÓN LIBRE.
LAS INSTANCIAS SE PRESENTARÁN EN EL REGISTRO GENERAL DEL AYUNTAMIENTO.
EL PLAZO ES DE 20 DÍAS NATURALES.
REFERENCIA: BOE Nº 140 DE 12 DE JUNIO DE 2002. BOC Nº 90 DE 13 DE MAYO DE 2002.

CASTELLÓN

·1. VEINTE PLAZAS DE PROFESOR EN EL AYUNTAMIENTO DE BENICARLO:
***UNA DE ORQUESTA.**
***CUATRO DE PIANO.**
***UNA DE VIOLÍN.**
***UNA DE MÚSICA DE CÁMARA.**
***UNA DE CANTO.**
***UNA DE SAXOFÓN.**
***UNA DE VIOLA.**
***UNA DE TROMPA.**
***UNA DE OBOE.**
***UNA DE FLAUTA.**
***UNA DE ARMONÍA.**
***UNA DE VIOLONCELLO.**
***UNA DE CLARINETE.**
***UNA DE TROMPETA.**
***UNA DE PERCUSIÓN.**
***UNA DE GUITARRA.**
***UNA DE TROMBÓN.**
CONCURSO OPOSICIÓN LIBRE.
LAS INSTANCIAS SE PRESENTARÁN EN EL REGISTRO GENERAL DEL AYUNTAMIENTO.
EL PLAZO ES DE 20 DÍAS NATURALES.
REFERENCIA: BOE Nº 135 DE 6 DE JUNIO DE 2002. BOP Nº 47 DE 18 DE ABRIL DE 2002.

·2. UNA PLAZA DE EDUCADOR DE CALLE EN EL AYUNTAMIENTO DE ALQUERÍAS DEL NIÑO PERDIDO.
CONCURSO OPOSICIÓN LIBRE.
LAS INSTANCIAS SE PRESENTARÁN EN EL REGISTRO GENERAL DEL AYUNTAMIENTO.
EL PLAZO ES DE 20 DÍAS NATURALES.
REFERENCIA: BOE Nº 135 DE 6 DE JUNIO DE 2002. BOP Nº 43 DE 9 DE ABRIL DE 2002.

CEUTA

·1. DOS PLAZAS DE ANIMADOR SOCIOCULTURAL EN EL AYUNTAMIENTO DE CEUTA.
CONCURSO OPOSICIÓN LIBRE.
LAS INSTANCIAS SE PRESENTARÁN EN EL REGISTRO GENERAL DEL AYUNTAMIENTO.
EL PLAZO ES DE 20 DÍAS NATURALES.
REFERENCIA: BOE Nº 141 DE 13 DE JUNIO DE 2002. BOP Nº 4.106 DE 23 DE ABRIL DE 2002.

CÓRDOBA

·1. VARIAS PLAZAS EN EL AYUNTAMIENTO DE CÓRDOBA:
***UNA DE OFICIAL DE PRIMERA PODADOR.**
CONCURSO OPOSICIÓN LIBRE.
LAS INSTANCIAS SE PRESENTARÁN EN EL REGISTRO GENERAL DEL AYUNTAMIENTO.
EL PLAZO ES DE 20 DÍAS NATURALES.
REFERENCIA: BOE Nº 132 DE 3 DE JUNIO DE 2002. BOP Nº 73 DE 18 DE ABRIL DE 2002.

***UNA DE AYUDANTE DE PROGRAMACIÓN.**
CONCURSO OPOSICIÓN LIBRE.
LAS INSTANCIAS SE PRESENTARÁN EN EL

M.C.D.2022

EMPLEO PUBLICO

EL REGISTRO GENERAL DEL AYUNTAMIENTO.
EL PLAZO ES DE 20 DÍAS NATURALES.
REFERENCIA: BOE Nº 135 DE 6 DE JUNIO DE 2002. BOP Nº 64 DE 5 DE ABRIL DE 2002.

·2. UNA PLAZA DE AUXILIAR ADMINISTRATIVO EN EL AYUNTAMIENTO DE LA CARLOTA.
CONCURSO OPOSICIÓN LIBRE.
LAS INSTANCIAS SE PRESENTARÁN EN EL REGISTRO GENERAL DEL AYUNTAMIENTO.
EL PLAZO ES DE 20 DÍAS NATURALES.
REFERENCIA: BOE Nº 141 DE 13 DE JUNIO DE 2002. BOP Nº 248 DE 28 DE DICIEMBRE DE 2001.

CUENCA

·1. UNA PLAZA DE ADMINISTRATIVO EN LA DIPUTACIÓN PROVINCIAL DE CUENCA.
OPOSICIÓN LIBRE.
LAS INSTANCIAS SE PRESENTARÁN EN EL REGISTRO GENERAL DE LA DIPUTACIÓN.
EL PLAZO ES DE 20 DÍAS NATURALES.
REFERENCIA: BOE Nº 133 DE 4 DE JUNIO DE 2002. BOP Nº 51 DE 8 DE MAYO DE 2002.

·2. VARIAS PLAZAS EN EL AYUNTAMIENTO DE MOTA DEL CUERVO: UNA DE ENCARGADO DE ALMACÉN Y GERENTE DE COMPRAS.
CONCURSO OPOSICIÓN LIBRE.
LAS INSTANCIAS SE PRESENTARÁN EN EL REGISTRO GENERAL DEL AYUNTAMIENTO.
EL PLAZO ES DE 20 DÍAS NATURALES.
REFERENCIA: BOE Nº 135 DE 6 DE JUNIO DE 2002. BOP Nº 54 DE 15 DE MAYO DE 2002.

***DOS DE AUXILIAR ADMINISTRATIVO.**
CONCURSO OPOSICIÓN LIBRE.
LAS INSTANCIAS SE PRESENTARÁN EN EL REGISTRO GENERAL DEL AYUNTAMIENTO.
EL PLAZO ES DE 20 DÍAS NATURALES.
REFERENCIA: BOE Nº 136 DE 7 DE JUNIO DE 2002. BOP Nº 54 DE 15 DE MAYO DE 2002.

GIRONA

·1. UNA PLAZA DE AGENTE DE LA POLICÍA LOCAL EN EL AYUNTAMIENTO DE LLANCA.
CONCURSO OPOSICIÓN LIBRE.
LAS INSTANCIAS SE PRESENTARÁN EN EL REGISTRO GENERAL DEL AYUNTAMIENTO.
EL PLAZO ES DE 20 DÍAS NATURALES.
REFERENCIA: BOE Nº 132 DE 3 DE JUNIO DE 2002. BOP Nº 90 DE 10 DE MAYO DE 2002.

·2. UNA PLAZA DE ARQUITECTO TÉCNICO APAREJADOR EN EL AYUNTAMIENTO DE CASTELLÓ D'EMPURIES.
CONCURSO OPOSICIÓN LIBRE.
LAS INSTANCIAS SE PRESENTARÁN EN EL REGISTRO GENERAL DEL AYUNTAMIENTO.
EL PLAZO ES DE 20 DÍAS NATURALES.
REFERENCIA: BOE Nº 136 DE 7 DE JUNIO DE 2002. BOP Nº 79 DE 24 DE ABRIL DE 2002.

·3. UNA PLAZA DE TÉCNICO DE GRADO MEDIO EN EL AYUNTAMIENTO DE LA JONQUERA.
CONCURSO OPOSICIÓN LIBRE.
LAS INSTANCIAS SE PRESENTARÁN EN EL REGISTRO GENERAL DEL AYUNTAMIENTO.
EL PLAZO ES DE 20 DÍAS NATURALES.
REFERENCIA: BOE Nº 138 DE 10 DE JUNIO DE 2002. BOP Nº 97 DE 21 DE MAYO DE 2002.

·4. VARIAS PLAZAS EN EL AYUNTAMIENTO DE LLORET DE MAR:
***UNA DE ELECTRICISTA.**
CONCURSO LIBRE.
LAS INSTANCIAS SE PRESENTARÁN EN EL REGISTRO GENERAL DEL AYUNTAMIENTO.
EL PLAZO ES DE 20 DÍAS NATURALES.
REFERENCIA: BOE Nº 141 DE 13 DE JUNIO DE 2002. BOP Nº 95 DE 17 DE MAYO DE 2002.

***UNA DE AUXILIAR ADMINISTRATIVO.**
CONCURSO OPOSICIÓN LIBRE.
LAS INSTANCIAS SE PRESENTARÁN EN EL REGISTRO GENERAL DEL AYUNTAMIENTO.
EL PLAZO ES DE 20 DÍAS NATURALES.
REFERENCIA: BOE Nº 142 DE 14 DE JUNIO DE 2002. BOP Nº 94 DE 16 DE MAYO DE 2002.

GRANADA

·1. VARIAS PLAZAS EN EL AYUNTAMIENTO DE ALBOLOTE:
***UNA DE CONSERJE DE DEPENDENCIA.**
***TRES DE OPERARIO DE VIGILANCIA Y MANTENIMIENTO.**
CONCURSO OPOSICIÓN.
LAS INSTANCIAS SE PRESENTARÁN EN EL REGISTRO GENERAL DEL AYUNTAMIENTO.
EL PLAZO ES DE 20 DÍAS NATURALES.
REFERENCIA: BOE Nº 136 DE 7 DE JUNIO DE 2002. BOP Nº 83 DE 13 DE ABRIL DE 2002.

·2. UNA PLAZA DE ENCARGADO DE LIMPIEZA Y CEMENTERIO EN EL AYUNTAMIENTO DE ZAFARRAYA.
CONCURSO OPOSICIÓN LIBRE.
LAS INSTANCIAS SE PRESENTARÁN EN EL REGISTRO GENERAL DEL AYUNTAMIENTO.
EL PLAZO ES DE 20 DÍAS NATURALES.
REFERENCIA: BOE Nº 134 DE 5 DE JUNIO DE 2002. BOP Nº 62 DE 18 DE MARZO DE 2002.

·3. VARIAS PLAZAS EN EL AYUNTAMIENTO DE LAS GABIAS:
***UNA DE AUXILIAR TÉCNICO DE CULTURA.**
***UNA DE AUXILIAR TÉCNICO DE JUVENTUD.**
***UNA DE AUXILIAR DE BIBLIOTECA.**
***UNA DE COORDINADOR DE DEPORTES.**
***UNA DE ENCARGADO DE LIMPIEZA DE INMUEBLES.**
***DOS DE PEÓN ELECTRICISTA.**
***DOS DE OFICIAL DE 2ª DE JARDINERÍA.**
***UNA DE PEÓN DE JARDINERÍA.**
***CINCO DE OFICIAL DE 1ª DE OBRAS Y ALBAÑILERÍA.**
***SEIS DE PEÓN DE OBRAS YA ALBAÑILERÍA.**
***UNA DE OFICIAL DE 2ª BARRENDERO.**
***UNA DE PEÓN BARRENDERO.**
***UNA DE OPERARIO DE RECOGIDA DE BASURAS.**
***DOS DE PEÓN DE FONTANERÍA.**
***DOS DE CONDUCTOR.**
***UNA DE ENCARGADO DE INSTALACIONES DEPORTIVAS.**
CONCURSO LIBRE.
LAS INSTANCIAS SE PRESENTARÁN EN EL REGISTRO GENERAL DEL AYUNTAMIENTO.
EL PLAZO ES DE 20 DÍAS NATURALES.

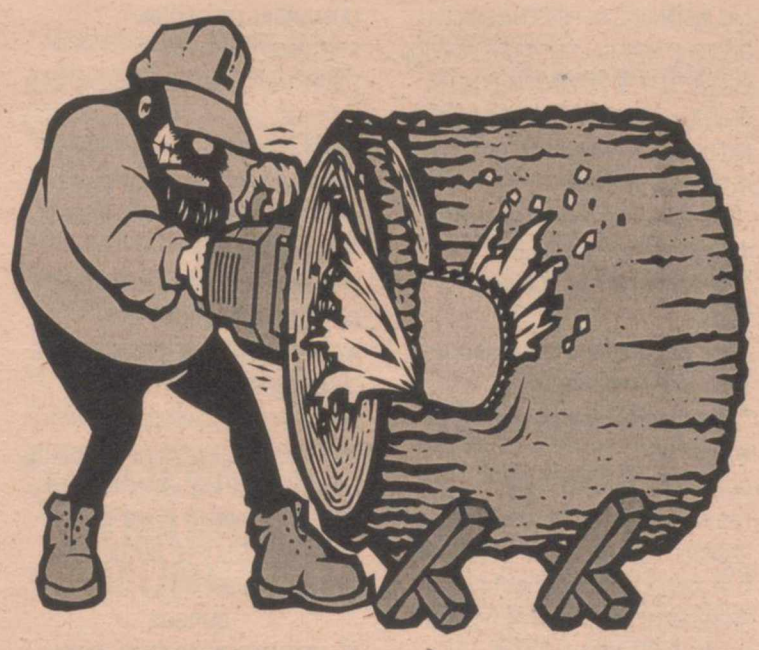

REFERENCIA: BOE Nº 135 DE 6 DE JUNIO DE 2002. BOP Nº 72 DE 1 DE ABRIL DE 2002.

·4. DIECISEIS PLAZAS DE BOMBERO EN EL AYUNTAMIENTO DE GRANADA.
CONCURSO OPOSICIÓN LIBRE.
LAS INSTANCIAS SE PRESENTARÁN EN EL REGISTRO GENERAL DEL AYUNTAMIENTO.
EL PLAZO ES DE 20 DÍAS NATURALES.
REFERENCIA: BOE Nº 140 DE 12 DE JUNIO DE 2002. BOP Nº 45 DE 25 DE FEBRERO DE 2002.

· 5. CINCO PLAZAS DE PEÓN OPERARIO EN EL AYUNTAMIENTO DE HUÉTOR VEGA.
CONCURSO LIBRE.
LAS INSTANCIAS SE PRESENTARÁN EN EL REGISTRO GENERAL DEL AYUNTAMIENTO.
EL PLAZO ES DE 20 DÍAS NATURALES.
REFERENCIA: BOE Nº 142 DE 14 DE JUNIO DE 2002. BOP Nº 100 DE 4 DE MAYO DE 2002.

· 6. UNA PLAZA DE SUBINSPECTOR DE LA POLICÍA LOCAL EN EL AYUNTAMIENTO DE LOJA.
CONCURSO OPOSICIÓN.
LAS INSTANCIAS SE PRESENTARÁN EN EL REGISTRO GENERAL DEL AYUNTAMIENTO.
EL PLAZO ES DE 20 DÍAS NATURALES.
REFERENCIA: BOE Nº 142 DE 14 DE JUNIO DE 2002. BOP Nº 114 DE 21 DE MAYO DE 2002.

GUADALAJARA

·1. TRES PLAZAS DE CABO DE LA POLICÍA LOCAL EN EL AYUNTAMIENTO DE AZUQUECA DE HENARES.
OPOSICIÓN LIBRE.
LAS INSTANCIAS SE PRESENTARÁN EN EL REGISTRO GENERAL DEL AYUNTAMIENTO.
EL PLAZO ES DE 20 DÍAS NATURALES.
REFERENCIA: BOE Nº 133 DE 4 DE JUNIO DE 2002. BOP Nº 55 DE 8 DE MAYO DE 2002.

·2. VARIAS PLAZAS EN EL AYUNTAMIENTO DE GUADALAJARA:
***CINCO DE GUARDIA DE LA POLICÍA LOCAL.**
***TRES DE AUXILIAR ADMINISTRATIVO.**
OPOSICIÓN LIBRE.
LAS INSTANCIAS SE PRESENTARÁN EN EL REGISTRO GENERAL DEL AYUNTAMIENTO.
EL PLAZO ES DE 20 DÍAS NATURALES.
REFERENCIA: BOE Nº 139 DE 11 DE JUNIO DE 2002. BOP Nº 54 DE 6 DE MAYO DE 2002.

GUIPÚZCOA

·1. VARIAS PLAZAS EN EL AYUNTAMIENTO DE DONOSTIRA-SAN SEBASTIÁN, CENTRO INFORMÁTICO MUNICIPAL:
***UNA DE ANALISTA PROGRAMADOR B.**
***UNA DE INSTALADOR INFORMÁTICO.**
ACCESO LIBRE.
LAS INSTANCIAS SE PRESENTARÁN EN EL REGISTRO GENERAL DEL AYUNTAMIENTO.
EL PLAZO ES DE 20 DÍAS NATURALES.
REFERENCIA: BOE Nº 135 DE 6 DE JUNIO DE 2002. BOP Nº 80 DE 2 DE MAYO DE 2002.

·2. VARIAS PLAZAS EN EL AYUNTAMIENTO DE EIBAR:
***UNA DE DELINEANTE.**
CONCURSO OPOSICIÓN.
LAS INSTANCIAS SE PRESENTARÁN EN EL REGISTRO GENERAL DEL AYUNTAMIENTO.
EL PLAZO ES DE 20 DÍAS NATURALES.
REFERENCIA: BOE Nº 135 DE 6 DE JUNIO DE 2002. BOP Nº 30 DE 14 DE FEBRERO DE 2002 Y Nº 68 DE 15 DE ABRIL DE 2002.

***UNA DE AUXILIAR DE RECAUDACIÓN.**
LAS INSTANCIAS SE PRESENTARÁN EN EL REGISTRO GENERAL DEL AYUNTAMIENTO.
EL PLAZO ES DE 20 DÍAS HÁBILES.
REFERENCIA: BOE Nº 137 DE 8 DE JUNIO DE 2002. BOP Nº 77 DE 26 DE ABRIL DE 2002.

·3. UNA PLAZA DE TÉCNICO DE FOMENTO DE EMPLEO EN EL AYUNTAMIENTO DE USÚRBIL.
CONCURSO OPOSICIÓN.
LAS INSTANCIAS SE PRESENTARÁN EN EL REGISTRO GENERAL DEL AYUNTAMIENTO.
EL PLAZO ES DE 20 DÍAS NATURALES.
REFERENCIA: BOE Nº 139 DE 11 DE JUNIO DE 2002. BOP Nº 46 DE 8 DE MARZO DE 2002.

·4. VARIAS PLAZAS EN EL AYUNTAMIENTO DE ASTIGARRAGA:
***UNA DE ARQUITECTO.**
***UNA DE TÉCNICO MEDIO DE DEPORTES.**
CONCURSO OPOSICIÓN LIBRE.
LAS INSTANCIAS SE PRESENTARÁN EN EL REGISTRO GENERAL DEL AYUNTAMIENTO.
EL PLAZO ES DE 20 DÍAS HÁBILES.
REFERENCIA: BOE Nº 144 DE 17 DE JUNIO DE 2002. BOP DE 24 DE MAYO DE 2002.

JAÉN

·1. UNA PLAZA DE TÉCNICO DE INFORMÁTICA Y GESTIÓN ADMINISTRATIVO EN EL AYUNTAMIENTO DE MENGÍBAR.
CONCURSO OPOSICIÓN LIBRE.
LAS INSTANCIAS SE PRESENTARÁN EN EL REGISTRO GENERAL DEL AYUNTAMIENTO.
EL PLAZO ES DE 20 DÍAS NATURALES.
REFERENCIA: BOE Nº 135 DE 6 DE JUNIO DE 2002. BOJA Nº 22 DE 21 DE FEBRERO DE 2002.

LA RIOJA

·1. VARIAS PLAZAS EN EL AYUNTAMIENTO DE LARDERO:
*** NUEVE DE AGENTE DE LA POLICÍA LOCAL.**
***UNA DE SUBINSPECTOR DE LA POLICÍA LOCAL.**
OPOSICIÓN LIBRE PARA AGENTE Y CONCURSO DE MÉRITOS PARA SUBINSPECTOR.
LAS INSTANCIAS SE PRESENTARÁN EN EL REGISTRO GENERAL DEL AYUNTAMIENTO.
EL PLAZO ES DE 20 DÍAS NATURALES.
REFERENCIA: BOE Nº 140 DE 12 DE JUNIO DE 2002. BOLETÍN OFICIAL DE LA RIOJA Nº 63 DE 25 DE MAYO DE 2002.

·2. UNA PLAZA DE DIRECTOR DE ACTIVIDADES CULTURALES Y DEPORTIVAS EN EL AYUNTAMIENTO DE HARO.
LAS INSTANCIAS SE PRESENTARÁN EN EL REGISTRO GENERAL DEL AYUNTAMIENTO.
EL PLAZO ES DE 20 DÍAS NATURALES.
REFERENCIA: BOE Nº 142 DE 14 DE JUNIO DE 2002. BOLETÍN OFICIAL DE LA RIOJA Nº 59 DE 16 DE MAYO DE 2002.

·3. DOS PLAZAS DE PEÓN DE OBRAS Y SERVICIOS EN EL AYUNTAMIENTO DE ARNEDO.
OPOSICIÓN LIBRE.
LAS INSTANCIAS SE PRESENTARÁN EN EL REGISTRO GENERAL DEL AYUNTAMIENTO.
EL PLAZO ES DE 20 DÍAS NATURALES.
REFERENCIA: BOE Nº 144 DE 17 DE JUNIO DE 2002. BOLETÍN OFICIAL DE LA RIOJA Nº 63 DE 25 DE MAYO 2002.

LAS PALMAS

·1. VARIAS PLAZAS EN EL AYUNTAMIENTO DE ANTIGUA:
***DOS DE ALBAÑIL OFICIAL DE SEGUNDA.**
***DOS DE MAQUINISTA OFICIAL DE SEGUNDA.**

M.C.D.2022

EMPLEO PUBLICO

*CUATRO DE PEÓN.
*UNA DE MECÁNICO OFICIAL DE SEGUNDA.
*UNA DE CARPINTERO OFICIAL DE SEGUNDA.
OPOSICIÓN LIBRE.
LAS INSTANCIAS SE PRESENTARÁN EN EL REGISTRO GENERAL DEL AYUNTAMIENTO.
EL PLAZO ES DE 20 DÍAS HÁBILES.
REFERENCIA: BOE Nº 135 DE 6 DE JUNIO DE 2002. BOP DE 8 DE MARZO DE 2002.
*DOS DE AUXILIAR ADMINISTRATIVO.
OPOSICIÓN LIBRE.
LAS INSTANCIAS SE PRESENTARÁN EN EL REGISTRO GENERAL DEL AYUNTAMIENTO.
EL PLAZO ES DE 20 DÍAS HÁBILES.
REFERENCIA: BOE Nº 136 DE 7 DE JUNIO DE 2002. BOP DE 8 DE MARZO DE 2002.

·2. DOS PLAZAS DE GUARDIA DE LA POLICÍA LOCAL EN EL AYUNTAMIENTO DE TUINEJE.
OPOSICIÓN.
LAS INSTANCIAS SE PRESENTARÁN EN EL REGISTRO GENERAL DEL AYUNTAMIENTO.
EL PLAZO ES DE 20 DÍAS NATURALES.
REFERENCIA: BOE Nº 141 DE 13 DE JUNIO DE 2002. BOP Nº 56 DE 10 DE MAYO DE 2002.

LEÓN

·1. TRES PLAZAS DE PEÓN EN EL AYUNTAMIENTO DE LA BAÑEZA.
CONCURSO LIBRE.
LAS INSTANCIAS SE PRESENTARÁN EN EL REGISTRO GENERAL DEL AYUNTAMIENTO.
EL PLAZO ES DE 20 DÍAS NATURALES.
REFERENCIA: BOE Nº 139 DE 11 DE JUNIO DE 2002. BOP Nº 104 DE 8 DE MAYO DE 2002.

LUGO

·1. DOS PLAZAS DE BOMBERO EN EL AYUNTAMIENTO DE MONFORTE DE LEMOS.
OPOSICIÓN LIBRE.
LAS INSTANCIAS SE PRESENTARÁN EN EL REGISTRO GENERAL DEL AYUNTAMIENTO.
EL PLAZO ES DE 20 DÍAS NATURALES.
REFERENCIA: BOE Nº 135 DE 6 DE JUNIO DE 2002. BOP Nº 107 DE 11 DE MAYO DE 2002.

MADRID

·1. VARIAS PLAZAS EN EL AYUNTAMIENTO DE COSLADA:
*** DIECIOCHO DE AUXILIAR DE INSTALACIONES.**
CONCURSO OPOSICIÓN LIBRE.
LAS INSTANCIAS SE PRESENTARÁN EN EL REGISTRO GENERAL DEL AYUNTAMIENTO.
EL PLAZO ES DE 20 DÍAS NATURALES.
REFERENCIA: BOE Nº 134 DE 5 DE JUNIO DE 2002. BOCM Nº 82 DE 8 DE ABRIL DE 2002.
*CUATRO DE ESPECIALISTA JARDINERO.
CONCURSO OPOSICIÓN LIBRE.
LAS INSTANCIAS SE PRESENTARÁN EN EL REGISTRO GENERAL DEL AYUNTAMIENTO.
EL PLAZO ES DE 20 DÍAS NATURALES.
REFERENCIA: BOE Nº 135 DE 6 DE JUNIO DE 2002. BOCM Nº 82 DE 8 DE ABRIL DE 2002.

· 2. UNA PLAZA DE TÉCNICO EN EL AYUNTAMIENTO DE ALGETE.
CONCURSO.
LAS INSTANCIAS SE PRESENTARÁN EN EL REGISTRO GENERAL DEL AYUNTAMIENTO.
EL PLAZO ES DE 20 DÍAS NATURALES.
REFERENCIA: BOE Nº 135 DE 6 DE JUNIO DE 2002. BOCM Nº 97 DE 25 DE ABRIL DE 2002.

·3. VARIAS PLAZAS EN EL AYUNTAMIENTO DE MADRID, CENTRO MUNICIPAL DE INFORMÁTICA:
***SIETE DE PROGRAMADOR DE APLICACIONES.**
CONCURSO OPOSICIÓN.
LAS INSTANCIAS SE PRESENTARÁN EN EL REGISTRO GENERAL DEL AYUNTAMIENTO.
EL PLAZO ES DE 20 DÍAS NATURALES.
REFERENCIA: BOE Nº 135 DE 6 DE JUNIO DE 2002. BOLETÍN DEL AYUNTAMIENTO DE MADRID Nº 5.495 DE 16 DE MAYO DE 2002.
***SEIS DE PROGRAMADOR DE APLICACIONES.**
***UNA DE OPERADOR DEPARTAMENTAL.**
*** UNA DE CONTROLADOR DE CALIDAD.**
CONCURSO OPOSICIÓN.
LAS INSTANCIAS SE PRESENTARÁN EN EL REGISTRO GENERAL DEL AYUNTAMIENTO.
EL PLAZO ES DE 20 DÍAS NATURALES.
REFERENCIA: BOE Nº 139 DE 11 DE JUNIO DE 2002. BOLETÍN OFICIAL DEL AYUNTAMIENTO DE MADRID Nº 5.496 DE 23 DE MAYO DE 2002.

· 4. VARIAS PLAZAS EN EL AYUNTAMIENTO DE MADRID:
*** CINCUENTA Y CINCO DE BOMBERO DEL SERVICIO DE EXTINCIÓN DE INCENDIOS.**
***VEINTINUEVE DE BOMBERO-CONDUCTOR DEL SERVICIO DE EXTINCIÓN DE INCENDIOS.**
OPOSICIÓN LIBRE.
LAS INSTANCIAS SE PRESENTARÁN EN EL REGISTRO GENERAL DEL AYUNTAMIENTO.
EL PLAZO ES DE 20 DÍAS NATURALES.
REFERENCIA: BOE Nº 136 DE 7 DE JUNIO DE 2002. BOLETÍN OFICIAL DEL AYUNTAMIENTO DE MADRID Nº 5367 DE 2 DE DICIEMBRE DE 1999 Y Nº 5446 DE 7 DE JUNIO DE 2001.

· 5. DOS PLAZAS DE EDUCADOR EN EL AYUNTAMIENTO DE SAN MARTÍN DE LA VEGA.
CONCURSO OPOSICIÓN LIBRE.
LAS INSTANCIAS SE PRESENTARÁN EN EL REGISTRO GENERAL DEL AYUNTAMIENTO.
EL PLAZO ES DE 20 DÍAS NATURALES.
REFERENCIA: BOE Nº 139 DE 11 DE JUNIO DE 2002. BOP Nº 118 DE 20 DE MAYO DE 2002.

·6. DOS PLAZAS DE OFICIAL DE LABORATORIO EN LA UNIVERSIDAD NACIONAL DE EDUCACIÓN A DISTANCIA.
CONCURSO OPOSICIÓN LIBRE.
TITULACIÓN: FP I GRADO O EQUIVALENTE.
LAS INSTANCIAS SE PRESENTARÁN EN EL REGISTRO GENERAL DE LA UNIVERSIDAD.
EL PLAZO ES DE 20 DÍAS NATURALES.
DERECHOS DE EXAMEN: 9,02 EUROS.
REFERENCIA: BOE Nº 139 DE 11 DE JUNIO DE 2002.

· 7. CINCO PLAZAS DE GUARDIA DE LA POLICÍA LOCAL EN EL AYUNTAMIENTO DE VALDEMORO.
OPOSICIÓN.
LAS INSTANCIAS SE PRESENTARÁN EN EL REGISTRO GENERAL DEL AYUNTAMIENTO.
EL PLAZO ES DE 20 DÍAS NATURALES.
REFERENCIA: BOE Nº 140 DE 12 DE JUNIO DE 2002. BOCM Nº 120 DE 22 DE MAYO DE 2002.

·8. VARIAS PLAZAS EN EL AYUNTAMIENTO DE MAJADAHONDA:
***TRES DE PEÓN DEL LIMPIEZA.**
CONCURSO OPOSICIÓN LIBRE.
LAS INSTANCIAS SE PRESENTARÁN EN EL REGISTRO GENERAL DEL AYUNTAMIENTO.
EL PLAZO ES DE 20 DÍAS NATURALES.
REFERENCIA: BOE Nº 141 DE 13 DE JUNIO DE 2002. BOCM Nº 121 Y 122 DE 23 Y 24 DE MAYO DE 2002, RESPECTIVAMENTE.
***UNA DE PROFESOR DE MANUALES.**
CONCURSO OPOSICIÓN LIBRE.
LAS INSTANCIAS SE PRESENTARÁN EN EL REGISTRO GENERAL DEL AYUNTAMIENTO.
EL PLAZO ES DE 20 DÍAS NATURALES.
REFERENCIA: BOE Nº 142 DE 14 DE JUNIO DE 2002. BOCM Nº 62 DE 3 DE ABRIL DE 2002.
***NUEVE DE ORDENANZA.**
CONCURSO OPOSICIÓN LIBRE.
LAS INSTANCIAS SE PRESENTARÁN EN EL REGISTRO GENERAL DEL AYUNTAMIENTO.
EL PLAZO ES DE 20 DÍAS NATURALES.
REFERENCIA: BOE Nº 142 DE 14 DE JUNIO DE 2002. BOCM Nº 121 DE 23 DE MAYO DE 2002.
***CINCO DE PEÓN DE DEPORTES.**
CONCURSO OPOSICIÓN LIBRE.
LAS INSTANCIAS SE PRESENTARÁN EN EL REGISTRO GENERAL DEL AYUNTAMIENTO.
EL PLAZO ES DE 20 DÍAS NATURALES.
REFERENCIA: BOE Nº 144 DE 17 DE JUNIO DE 2002. BOCM Nº 121 Y 122 DE 23 Y 24 DE MAYO DE 2002, RESPECTIVAMENTE.

·9. CUATRO PLAZAS DE GUARDIA DE LA POLICÍA LOCAL EN EL AYUNTAMIENTO DE COLMENAREJO.
OPOSICIÓN LIBRE.
LAS INSTANCIAS SE PRESENTARÁN EN EL REGISTRO GENERAL DEL AYUNTAMIENTO.
EL PLAZO ES DE 20 DÍAS NATURALES.
REFERENCIA: BOE Nº 142 DE 14 DE JUNIO DE 2002. BOCM Nº 126 DE 29 DE MAYO DE 2002.

MÁLAGA

·1. VARIAS PLAZAS EN EL AYUNTAMIENTO DE RONDA:
***UNA DE INGENIERO TÉCNICO SUPERIOR DE MONTES.**
***UNA DE TÉCNICO SUPERIOR PROYECTOS URBANÍSTICOS Y OPERACIONES TOPOGRÁFICAS.**
***UNA DE PEÓN ALBAÑIL.**
***UNA DE DELINEANTE.**
CONCURSO OPOSICIÓN LIBRE.
***CUATRO DE AUXILIAR ADMINISTRATIVO.**
***CINCO DE SUBALTERNO.**
***UNA DE OFICIAL MECÁNICO CONDUCTOR.**
***UNA DE OFICIAL ELECTRICISTA.**
***DOS DE GUARDA JARDINERO.**
***UNA DE AYUDANTE ALBAÑIL.**
***UNA DE PÉON ALBAÑIL.**
***SEIS DE POLICÍA LOCAL.**
***UNA DE LICENCIADO INFORMÁTICO.**
***UNA DE ANALISTA PROGRAMADOR.**
***DOS DE OFICIAL ALBAÑIL.**
***TRES DE PEÓN ALBAÑIL (LABORAL).**
***UNA DE OFICIAL ELECTRICISTA.**
***UNA DE JARDINERO.**
OPOSICIÓN LIBRE.
LAS INSTANCIAS SE PRESENTARÁN EN EL REGISTRO GENERAL DEL AYUNTAMIENTO.
EL PLAZO ES DE 20 DÍAS NATURALES.
REFERENCIA: BOE Nº 133 DE 4 DE JUNIO DE 2002. BOP Nº 31 DE 14 DE FEBRERO DE 2002, CORRECCIÓN DE ERRORES EN BOP Nº 51 Y 85 DE 15 DE MARZO Y 7 DE MAYO DE 2002.

MURCIA

·1. NUEVE PLAZAS DE GUARDIA DE LA POLICÍA LOCAL EN EL AYUNTAMIENTO DE MOLINA DE SEGURA.
OPOSICIÓN LIBRE.
LAS INSTANCIAS SE PRESENTARÁN EN EL REGISTRO GENERAL DEL AYUNTAMIENTO.
EL PLAZO ES DE 20 DÍAS NATURALES
REFERENCIA: BOE Nº 135 DE 6 DE JUNIO DE 2002. BORM Nº 110 DE 14 DE MAYO DE 2002.

· 2. UNA PLAZA DE AGENTE DE LA POLICÍA LOCAL EN EL AYUNTAMIENTO DE ABARÁN.
OPOSICIÓN LIBRE.
LAS INSTANCIAS SE PRESENTARÁN EN EL REGISTRO GENERAL DEL AYUNTAMIENTO.
EL PLAZO ES DE 20 DÍAS NATURALES.
REFERENCIA: BOE Nº 135 DE 6 DE JUNIO DE 2002. BORM Nº 103 DE 6 DE MAYO DE 2002.

·3. OCHO PLAZAS DE AGENTE DE LA POLICÍA LOCAL EN EL AYUNTAMIENTO DE LORCA.
OPOSICIÓN.
LAS INSTANCIAS SE PRESENTARÁN EN EL REGISTRO GENERAL DEL AYUNTAMIENTO.
EL PLAZO ES DE 20 DÍAS NATURALES.
REFERENCIA: BOE Nº 142 DE 14 DE JUNIO DE 2002. BORM Nº 115 DE 20 DE MAYO DE 2002.

OURENSE

·1. UNA PLAZA DE CONDUCTOR OFICIAL DE SERVICIOS MÚLTIPLES EN EL AYUNTAMIENTO DE CHANDREXA DE QUEIXA.
CONCURSO.
LAS INSTANCIAS SE PRESENTARÁN EN EL REGISTRO GENERAL DEL AYUNTAMIENTO.
EL PLAZO ES DE 20 DÍAS NATURALES.
REFERENCIA: BOE Nº 140 DE 12 DE JUNIO DE 2002. BOP Nº 111 DE 16 DE MAYO DE 2002.

PALENCIA

·1. UNA PLAZA DE INGENIERO INDUSTRIAL EN EL AYUNTAMIENTO DE PALENCIA.
OPOSICIÓN LIBRE.
LAS INSTANCIAS SE PRESENTARÁN EN EL REGISTRO GENERAL DEL AYUNTAMIENTO.
EL PLAZO ES DE 20 DÍAS NATURALES.
REFERENCIA: BOE Nº 139 DE 11 DE JUNIO DE 2002. BOP Nº 59 DE 15 DE MAYO DE 2002.

PONTEVEDRA

·1. SEIS PLAZAS DE GUARDIA DE LA POLICÍA LOCAL EN EL AYUNTAMIENTO DE VILAGARCÍA DE AROUSA.
OPOSICIÓN LIBRE.
LAS INSTANCIAS SE PRESENTARÁN EN EL REGISTRO GENERAL DEL AYUNTAMIENTO.
EL PLAZO ES DE 20 DÍAS NATURALES.
REFERENCIA: BOE Nº 133 DE 4 DE JUNIO DE 2002. BOP Nº 76 DE 22 DE ABRIL DE 2002.

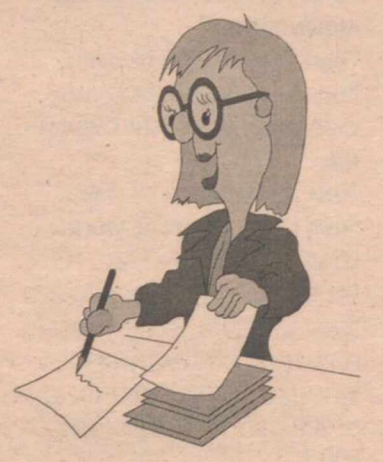

SALAMANCA

·1. CUATRO PLAZAS DE GUARDIA DE LA POLICÍA LOCAL EN EL AYUNTAMIENTO DE SANTA MARTA DE TORMES.
OPOSICIÓN LIBRE.
LAS INSTANCIAS SE PRESENTARÁN EN EL REGISTRO GENERAL DEL AYUNTAMIENTO.
EL PLAZO ES DE 20 DÍAS NATURALES.
REFERENCIA: BOE Nº 132 DE 3 DE JUNIO DE 2002. BOP Nº 82 DE 2 DE MAYO DE 2002.

·2. VARIAS PLAZAS EN LA DIPUTACIÓN PROVINCIAL DE SALAMANCA:
***UNA DE TÉCNICO DE ADMINISTRACIÓN GENERAL.**
***DOS DE ADMINISTRATIVO.**
***CUATRO DE AUXILIAR ADMINISTRATIVO.**
***UNA DE ARQUITECTO SUPERIOR.**
***UNA DE INGENIERO SUPERIOR AGRÓNOMO.**
***DOS DE TÉCNICO DE PREVENCIÓN DE RIESGOS LABORALES.**
***UNA DE TÉCNICO SUPERIOR EN CULTURA.**
***UNA DE ECONOMISTA.**
***UNA DE ATS/DUE.**
***DIEZ DE AUXILIAR DE ENFERMERÍA.**
CONCURSO OPOSICIÓN LIBRE.
LAS INSTANCIAS SE PRESENTARÁN EN EL REGISTRO GENERAL DE LA DIPUTACIÓN.
EL PLAZO ES DE 20 DÍAS NATURALES.
REFERENCIA: BOE Nº 140 DE 12 DE JUNIO DE 2002. BOP Nº 98 DE 24 DE MAYO DE 2002.

SANTA CRUZ DE TENERIFE

·1. TRES PLAZAS DE GUARDIA DE LA POLICÍA LOCAL EN EL AYUNTAMIENTO DE GUÍA DE ISORA.
CONCURSO OPOSICIÓN LIBRE.
LAS INSTANCIAS SE PRESENTARÁN EN EL REGISTRO GENERAL DEL AYUNTAMIENTO.
EL PLAZO ES DE 20 DÍAS NATURALES.
REFERENCIA: BOE Nº 135 DE 6 DE JUNIO DE 2002. BOP DE 6 DE MAYO DE 2002.

·2. DOS PLAZAS DE AGENTE DE INFORMACIÓN TURÍSTICA EN EL AYUNTAMIENTO DE LA OROTAVA.
CONCURSO OPOSICIÓN LIBRE.
LAS INSTANCIAS SE PRESENTARÁN EN EL REGISTRO GENERAL DEL AYUNTAMIENTO.
EL PLAZO ES DE 20 DÍAS NATURALES.
REFERENCIA: BOE Nº 134 DE 5 DE JUNIO DE 2002. BOP Nº 27 DE 4 DE MARZO DE 2002.

·3. VARIAS PLAZAS EN EL AYUNTA-

M.C.D.2022

L AYUNTAMIENTO DE LA OROTAVA:
***UNA DE PROFESOR DE MÚSICA Y MOVIMIENTO.**
***UNA DE PROFESOR DE CORO.**
***UNA DE PROFESOR DE FORMACIÓN MUSICAL Y COMPLEMENTARIA.**
***UNA DE PROFESOR DE PIANO.**
***UNA DE PROFESOR DE VIOLÍN.**
CONCURSO OPOSICIÓN LIBRE.
LAS INSTANCIAS SE PRESENTARÁN EN EL REGISTRO GENERAL DEL AYUNTAMIENTO.
EL PLAZO ES DE 20 DÍAS NATURALES.
REFERENCIA: BOE Nº 135 DE 6 DE JUNIO DE 2002. BOP Nº 41 DE 5 DE ABRIL DE 2002.

SEGOVIA

·1. UNA PLAZA DE OPERARIO DE SERVICIOS MÚLTIPLES EN EL AYUNTAMIENTO DE BERNARDOS.
CONCURSO OPOSICIÓN LIBRE.
LAS INSTANCIAS SE PRESENTARÁN EN EL REGISTRO GENERAL DEL AYUNTAMIENTO.
EL PLAZO ES DE 20 DÍAS NATURALES.
REFERENCIA: BOE Nº 138 DE 10 DE JUNIO DE 2002. BOP Nº 53 DE 3 DE MAYO DE 2002.

SEVILLA

·1. UNA PLAZA DE ARQUITECTO TÉCNICO EN EL AYUNTAMIENTO DE LOS MOLARES.
CONCURSO OPOSICIÓN.
LAS INSTANCIAS SE PRESENTARÁN EN EL REGISTRO GENERAL DEL AYUNTAMIENTO.
EL PLAZO ES DE 20 DÍAS NATURALES.
REFERENCIA: BOE Nº 132 DE 3 DE JUNIO DE 2002. BOP Nº 62 DE 16 DE MARZO DE 2002.

·2. VARIAS PLAZAS EN EL AYUNTAMIENTO DE LOS CORRALES:
***UNA DE AUXILIAR ADMINISTRATIVO.**
OPOSICIÓN LIBRE.
LAS INSTANCIAS SE PRESENTARÁN EN EL REGISTRO GENERAL DEL AYUNTAMIENTO.
EL PLAZO ES DE 20 DÍAS NATURALES.
REFERENCIA: BOE Nº 134 DE 5 DE JUNIO DE 2002. BOP Nº 96 DE 27 DE ABRIL DE 2002.
***UNA DE GUARDIA DE LA POLICÍA LOCAL.**
OPOSICIÓN LIBRE.
LAS INSTANCIAS SE PRESENTARÁN EN EL REGISTRO GENERAL DEL AYUNTAMIENTO.
EL PLAZO ES DE 20 DÍAS NATURALES.
REFERENCIA: BOE Nº 135 DE 6 DE JUNIO DE 2002. BOP Nº 96 DE 27 DE ABRIL DE 2002.

·3. UNA PLAZA DE GUARDIA DE LA POLICÍA LOCAL EN EL AYUNTAMIENTO DE CASTILLEJA DE GUZMÁN.
OPOSICIÓN LIBRE.
LAS INSTANCIAS SE PRESENTARÁN EN EL REGISTRO GENERAL DEL AYUNTAMIENTO.
EL PLAZO ES DE 20 DÍAS NATURALES.
REFERENCIA: BOE Nº 135 DE 6 DE JUNIO DE 2002. BOP Nº 100 DE 3 DE MAYO DE 2002.

·4. VARIAS PLAZAS EN EL AYUNTAMIENTO DE VILLANUEVA DEL ARISCAL:
***DOS DE GUARDIA DE LA POLICÍA LOCAL.**
***UNA DE CABO DE LA POLICÍA LOCAL.**
OPOSICIÓN LIBRE PARA GUARDIA Y CONCURSO OPOSICIÓN PARA CABO.
LAS INSTANCIAS SE PRESENTARÁN EN EL REGISTRO GENERAL DEL AYUNTAMIENTO.
EL PLAZO ES DE 20 DÍAS NATURALES.
REFERENCIA: BOE Nº 142 DE 14 DE JUNIO DE 2002. BOP DE 20 DE ABRIL DE 2002.

SORIA

·1. UNA PLAZA DE ORDENANZA EN LA DIPUTACIÓN PROVINCIAL DE SORIA.
OPOSICIÓN.
LAS INSTANCIAS SE PRESENTARÁN EN EL REGISTRO GENERAL DE LA DIPUTACIÓN.
EL PLAZO ES DE 20 DÍAS NATURALES.
REFERENCIA: BOE Nº 134 DE 5 DE JUNIO DE 2002. BOP Nº 50 DE 29 DE ABRIL DE 2002.

·2. UNA PLAZA DE MAYOR DE LA POLICÍA LOCAL EN EL AYUNTAMIENTO DE SORIA.
CONCURSO OPOSICIÓN.
LAS INSTANCIAS SE PRESENTARÁN EN EL REGISTRO GENERAL DEL AYUNTAMIENTO.
EL PLAZO ES DE 20 DÍAS NATURALES.
REFERENCIA: BOE Nº 135 DE 6 DE JUNIO DE 2002. BOP Nº 46 DE 19 DE ABRIL DE 2002.

TARRAGONA

· 1. UNA PLAZA DE ADMINISTRATIVO EN EL AYUNTAMIENTO DE L'ALDEA.
CONCURSO OPOSICIÓN.
LAS INSTANCIAS SE PRESENTARÁN EN EL REGISTRO GENERAL DEL AYUNTAMIENTO.
EL PLAZO ES DE 20 DÍAS NATURALES.
REFERENCIA: BOE Nº 133 DE 4 DE JUNIO DE 2002. BOP Nº DE 16 DE MAYO DE 2002.

·2. VARIAS PLAZAS EN EL AYUNTAMIENTO DE SALOU:
***UNA DE GRADUADO SOCIAL.**
***UNA DE DELINEANTE.**
***DOS DE CAPORAL.**
***UNA DE AUXILIAR ADMINISTRATIVO.**
CONCURSO OPOSICIÓN LIBRE.
***UNA DE AUXILIAR ADMINISTRATIVO.**
OPOSICIÓN LIBRE.
LAS INSTANCIAS SE PRESENTARÁN EN EL REGISTRO GENERAL DEL AYUNTAMIENTO.
EL PLAZO ES DE 20 DÍAS NATURALES A PARTIR DE LA ÚLTIMA PUBLICACIÓN DEL ANUNCIO DE LA CONVOCATORIA EN EL BOE O EN EL DOGC.
REFERENCIA: BOE Nº 142 DE 14 DE JUNIO DE 2002. BOP Nº 2 DE 20 DE ABRIL DE 2002.

TOLEDO

·1. UNA PLAZA DE BIBLIOTECARIO MUNICIPAL EN EL AYUNTAMIENTO DE VILLATOBAS.
CONCURSO OPOSICIÓN LIBRE.
LAS INSTANCIAS SE PRESENTARÁN EN EL REGISTRO GENERAL DEL AYUNTAMIENTO.
EL PLAZO ES DE 20 DÍAS NATURALES.
REFERENCIA: BOE Nº 134 DE 5 DE JUNIO DE 2002. BOP Nº 94 DE 25 DE ABRIL DE 2002.

·2. UNA PLAZA DE TÉCNICO MEDIO DE INTERVENCIÓN EN EL AYUNTAMIENTO DE CONSUEGRA.
CONCURSO OPOSICIÓN LIBRE.
LAS INSTANCIAS SE PRESENTARÁN EN EL REGISTRO GENERAL DEL AYUNTAMIENTO.
EL PLAZO ES DE 20 DÍAS NATURALES.
REFERENCIA: BOE Nº 139 DE 11 DE JUNIO DE 2002. BOP Nº 65 DE 20 DE MARZO DE 2002.

VALENCIA

·1. CUATRO PLAZAS DE AGENTE DE LA POLICÍA LOCAL EN EL AYUNTAMIENTO DE CHIVA.
OPOSICIÓN LIBRE.
LAS INSTANCIAS SE PRESENTARÁN EN EL REGISTRO GENERAL DEL AYUNTAMIENTO.
EL PLAZO ES DE 20 DÍAS HÁBILES.
REFERENCIA: BOE Nº 135 DE 6 DE JUNIO DE 2002. BOP Nº 111 DE 11 DE MAYO DE 2002.

·2. VARIAS PLAZAS EN EL AYUNTAMIENTO DE PEDRALBA:
*** TRES DE AUXILIAR ADMINISTRATIVO.**
***UNA DE ENCARGADO.**
***UNA DE OFICIAL.**
***UNA DE ORDENANZA NOTIFICADOR.**
CONCURSO OPOSICIÓN LIBRE.
LAS INSTANCIAS SE PRESENTARÁN EN EL REGISTRO GENERAL DEL AYUNTAMIENTO.
EL PLAZO ES DE 20 DÍAS NATURALES.
REFERENCIA: BOE Nº 137 DE 8 DE JUNIO DE 2002. BOP Nº 116 DE 17 DE MAYO DE 2002.

·3. DOS PLAZAS DE TÉCNICO DE ESCUELA INFANTIL EN EL AYUNTAMIENTO DE MONSERRAT.
CONCURSO OPOSICIÓN LIBRE.
LAS INSTANCIAS SE PRESENTARÁN EN EL REGISTRO GENERAL DEL AYUNTAMIENTO.
EL PLAZO ES DE 20 DÍAS NATURALES.
REFERENCIA: BOE Nº 138 DE 10 DE JUNIO DE 2002. BOP Nº 114 DE 15 DE MAYO DE 2002.

· 4. DOS PLAZAS DE AGENTE DE LA POLICÍA LOCAL EN EL AYUNTAMIENTO DE AIELO DE MALFERIT.
CONCURSO OPOSICIÓN LIBRE.
LAS INSTANCIAS SE PRESENTARÁN EN EL REGISTRO GENERAL DEL AYUNTAMIENTO.
EL PLAZO ES DE 20 DÍAS NATURALES.
REFERENCIA: BOE Nº 139 DE 11 DE JUNIO DE 2002. BOP Nº 42 DE 19 DE FEBRERO DE 2002.

·5. UNA PLAZA DE AGENTE DE LA POLICÍA LOCAL EN EL AYUNTAMIENTO DE BENIFAIRÓ DE LA VALLDIGNA.
OPOSICIÓN LIBRE.
LAS INSTANCIAS SE PRESENTARÁN EN EL REGISTRO GENERAL DEL AYUNTAMIENTO.
EL PLAZO ES DE 20 DÍAS NATURALES.
REFERENCIA: BOE Nº 141 DE 13 DE JUNIO DE 2002. BOP Nº 112 DE 13 DE MAYO DE 2002.

·6. CUARENTA Y CUATRO PLAZAS DE TÉCNICO DE ADMINISTRACIÓN GENERAL EN EL AYUNTAMIENTO DE VALENCIA.
CONCURSO OPOSICIÓN LIBRE.
LAS INSTANCIAS SE PRESENTARÁN EN EL REGISTRO GENERAL DEL AYUNTAMIENTO.
EL PLAZO ES DE 20 DÍAS NATURALES.
REFERENCIA: BOE Nº 141 DE 13 DE JUNIO DE 2002. BOP DE 28 DE MAYO DE 2002.

·7. UNA PLAZA DE TÉCNICO EN ACTIVIDADES CULTURALES EN EL AYUNTAMIENTO DE POLINYÁ DE XÚQUER.
CONCURSO OPOSICIÓN LIBRE.
LAS INSTANCIAS SE PRESENTARÁN EN EL REGISTRO GENERAL DEL AYUNTAMIENTO.
EL PLAZO ES DE 20 DÍAS HÁBILES.
REFERENCIA: BOE Nº 142 DE 14 DE JUNIO DE 2002. BOP Nº 104 DE 3 DE MAYO DE 2002.

·8. VARIAS PLAZAS EN EL AYUNTAMIENTO DE SUECA:
***UNA DE AGENTE DE LA POLICÍA LOCAL.**
*** SIETE DE AUXILIAR DE ADMINISTRACIÓN GENERAL.**
OPOSICIÓN LIBRE.
LAS INSTANCIAS SE PRESENTARÁN EN EL REGISTRO GENERAL DEL AYUNTAMIENTO.
EL PLAZO ES DE 20 DÍAS NATURALES.
REFERENCIA: BOE Nº 143 DE 15 DE JUNIO DE 2002. BOP Nº 69 DE 22 DE MARZO DE 2002.

VIZCAYA

·1. TRES PLAZAS DE AGENTE DE LA POLICÍA LOCAL EN EL AYUNTAMIENTO DE ZALLA.
OPOSICIÓN LIBRE.
LAS INSTANCIAS SE PRESENTARÁN EN EL REGISTRO GENERAL DEL AYUNTAMIENTO.
EL PLAZO ES DE 20 DÍAS NATURALES.
REFERENCIA: BOE Nº 139 DE 11 DE JUNIO DE 2002. BOP Nº 65 DE 8 DE ABRIL DE 2002.

·2. UNA PLAZA DE ARCHIVERO BIBLIOTECARIO EN EL AYUNTAMIENTO DE BILBAO.
CONCURSO LIBRE.
LAS INSTANCIAS SE PRESENTARÁN EN EL REGISTRO GENERAL DEL AYUNTAMIENTO.
EL PLAZO ES DE 20 DÍAS NATURALES.
REFERENCIA: BOE Nº 140 DE 12 DE JUNIO DE 2002. BOP DE 8 DE MAYO DE 2002.

·3. UNA PLAZA DE TÉCNICO MEDIO DE EQUIPAMIENTO DE INSTALACIONES EN EL AYUNTAMIENTO DE BILBAO, INSTITUTO MUNICIPAL DE DEPORTES.
CONCURSO OPOSICIÓN LIBRE.
LAS INSTANCIAS SE PRESENTARÁN EN EL REGISTRO GENERAL DEL AYUNTAMIENTO.
EL PLAZO ES DE 20 DÍAS HÁBILES.
REFERENCIA: BOE Nº 141 DE 13 DE JUNIO DE 2002. BOP Nº 89 DE 13 DE MAYO DE 2002.

· 4. UNA PLAZA DE PROFESOR DE VIOLÍN EN EL AYUNTAMIENTO DE EL VALLE DE TRÁPAGA.
CONCURSO OPOSICIÓN LIBRE.
LAS INSTANCIAS SE PRESENTARÁN EN EL REGISTRO GENERAL DEL AYUNTAMIENTO.
EL PLAZO ES DE 20 DÍAS NATURALES.
REFERENCIA: BOE Nº 142 DE 14 DE JUNIO DE 2002. BOP Nº 93 DE 17 DE MAYO DE 2002.

ZAMORA

·1. UNA PLAZA DE ARQUITECTO SUPERIOR EN EL AYUNTAMIENTO DE TORO.
CONCURSO OPOSICIÓN LIBRE.
LAS INSTANCIAS SE PRESENTARÁN EN EL REGISTRO GENERAL DEL AYUNTAMIENTO.
EL PLAZO ES DE 20 DÍAS NATURALES.
REFERENCIA: BOE Nº 142 DE 14 DE JUNIO DE 2002. BOP Nº 63 DE 27 DE MAYO DE 2002.

ZARAGOZA

· 1. UNA PLAZA DE TÉCNICO AUXILIAR DE INFORMÁTICA EN EL AYUNTAMIENTO DE EJEA DE LOS CABALLEROS.
CONCURSO OPOSICIÓN LIBRE.
LAS INSTANCIAS SE PRESENTARÁN EN EL REGISTRO GENERAL DEL AYUNTAMIENTO.
EL PLAZO ES DE 20 DÍAS NATURALES.
REFERENCIA: BOE Nº 132 DE 3 DE JUNIO DE 2002. BOP Nº 101 DE 6 DE MAYO DE 2002.

·2. VARIAS PLAZAS EN EL AYUNTAMIENTO DE CADRETE:
***UNA DE OPERARIO DE SERVICIOS MÚLTIPLES.**
CONCURSO OPOSICIÓN LIBRE.
LAS INSTANCIAS SE PRESENTARÁN EN EL REGISTRO GENERAL DEL AYUNTAMIENTO.
EL PLAZO ES DE 20 DÍAS NATURALES.
REFERENCIA: BOE Nº 134 DE 5 DE JUNIO DE 2002. BOP Nº 102 DE 7 DE MAYO DE 2002.
***UNA DE AUXILIAR ADMINISTRATIVO.**
CONCURSO OPOSICIÓN LIBRE.
LAS INSTANCIAS SE PRESENTARÁN EN EL REGISTRO GENERAL DEL AYUNTAMIENTO.
EL PLAZO ES DE 20 DÍAS NATURALES.
REFERENCIA: BOE Nº 135 DE 6 DE JUNIO DE 2002. BOP Nº 102 DE 7 DE MAYO DE 2002.

· 3. TRES PLAZAS DE OPERARIO DE SERVICIOS MÚLTIPLES EN EL AYUNTAMIENTO DE CALATAYD.
CONCURSO OPOSICIÓN LIBRE.
LAS INSTANCIAS SE PRESENTARÁN EN EL REGISTRO GENERAL DEL AYUNTAMIENTO.
EL PLAZO ES DE 20 DÍAS NATURALES.
REFERENCIA: BOE Nº 135 DE 6 DE JUNIO DE 2002. BOP Nº 106 DE 11 DE MAYO DE 2002.

· 4. UNA PLAZA DE AUXILIAR DE LA POLICÍA LOCAL EN EL AYUNTAMIENTO DE GALLUR.
OPOSICIÓN LIBRE.
LAS INSTANCIAS SE PRESENTARÁN EN EL REGISTRO GENERAL DEL AYUNTAMIENTO.
EL PLAZO ES DE 20 DÍAS NATURALES.
REFERENCIA: BOE Nº 142 DE 14 DE JUNIO DE 2002.

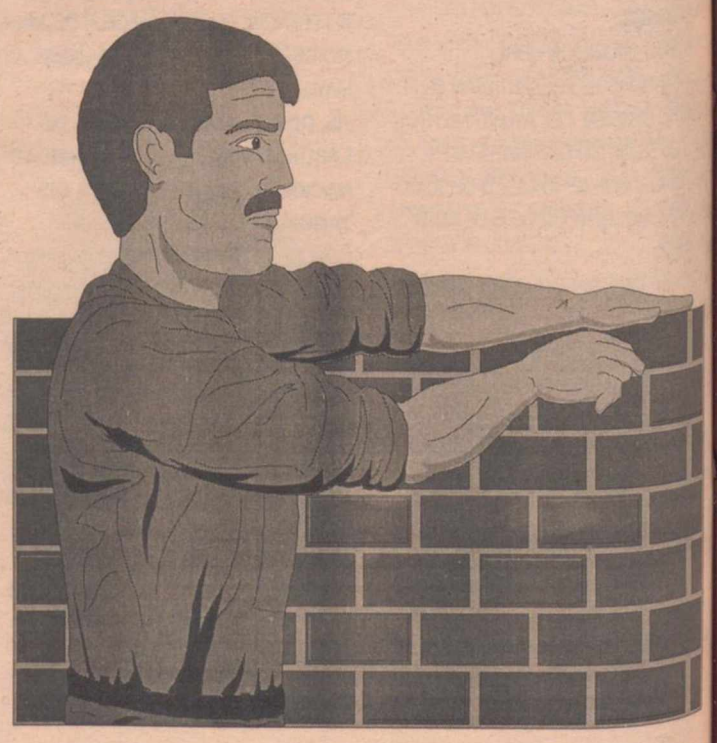

M.C.D.2022

EMPLEO PUBLICO

BOLSA DE TRABAJO NACIONAL

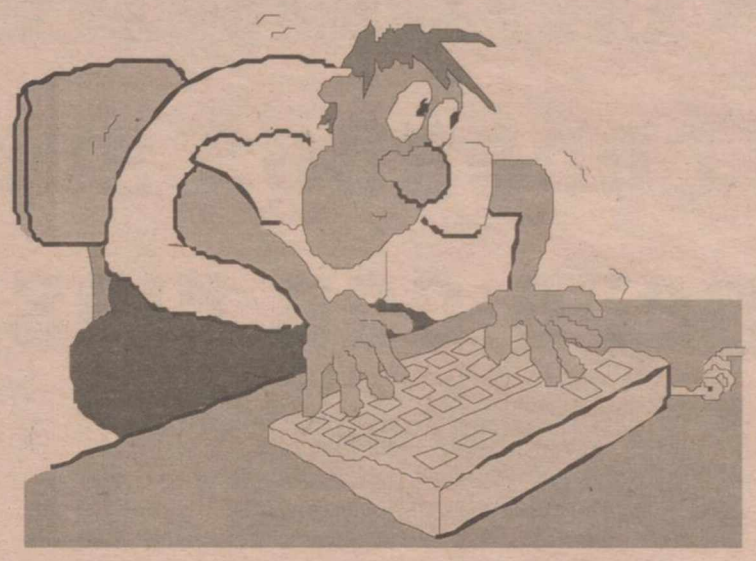

CORTES GENERALES

1. VARIAS PLAZAS DE TRADUCTOR INTERPRETE EN EL CONGRESO DE LOS DIPUTADOS:

UNA DE INGLÉS ALEMÁN.

DOS DE INGLÉS FRANCÉS.

OPOSICIÓN LIBRE Y PERIODO DE PRÁCTICAS.

TITULACIÓN: LICENCIADO O EQUIVALENTE.

LAS INSTANCIAS SE PRESENTARÁN EN EL REGISTRO DE LA DIRECCIÓN DE GOBIERNO INTERIOR DE LA SECRETARÍA GENERAL DEL CONGRESO DE LOS DIPUTADOS.

EL PLAZO ES DE HASTA EL 9 DE SEPTIEMBRE.

DERECHOS DE EXAMEN: 24,52 EUROS.

REFERENCIA: BOE Nº 136 DE 7 DE JUNIO DE 2002.

MINISTERIO DE ADMINISTRACIONES PÚBLICAS

1. PRUEBAS SELECTIVAS PARA INGRESO EN CUERPOS DE LA ADMINISTRACIÓN GENERAL DEL ESTADO:

AUXILIAR: 235.

CUERPO DE GESTIÓN: 19.

CUERPO TÉCNICO AUXILIAR DE INFORMÁTICA: 25.

CUERPO DE GESTIÓN DE SISTEMAS E INFORMÁTICA: 12.G

OPOSICIÓN LIBRE.

TITULACIÓN: DEPENDIENDO DE LA PLAZA.

LAS INSTANCIAS SE PRESENTARÁN EN EL REGISTRO GENERAL AUXILIAR DEL MINISTERIO.

EL PLAZO ES DE 20 DÍAS NATURALES.

REFERENCIA: BOE Nº 142 DE 14 DE JUNIO DE 2002.

MINISTERIO DE AGRICULTURA, PESCA Y ALIMENTACIÓN

1. TRES PLAZAS DE AYUDANTE DE MANTENIMIENTO Y OFICIOS, EN EL MARCO DEL PROCESO DE CONSOLIDACIÓN DE EMPLEO TEMPORAL.

LAS INSTANCIAS SE PRESENTARÁN EN EL REGISTRO GENERAL DEL MINISTERIO.

EL PLAZO ES DE 20 DÍAS NATURALES.

REFERENCIA: BOE Nº 142 DE 14 DE JUNIO DE 2002.

MINISTERIO DE ASUNTOS EXTERIORES

1. TRES PLAZAS DE TRADUCTORES E INTÉRPRETES.

DOS DE INGLES.

UNA DE FRANCÉS.

OPOSICIÓN LIBRE Y PERIODO DE PRÁCTICAS.

TITULACIÓN: LICENCIADO O EQUIVALENTE.

LAS INSTANCIAS SE PRESENTARÁN EN EL REGISTRO GENERAL DEL MINISTERIO.

EL PLAZO ES HASTA EL 9 DE SEPTIEMBRE.

DERECHOS DE EXAMEN: 24,52 EUROS.

REFERENCIA: BOE Nº 139 DE 11 DE JUNIO DE 2002.

MINISTERIO DE CIENCIA Y TECNOLOGÍA

1. DOS PLAZAS DE INGENIEROS INDUSTRIALES DEL ESTADO.

OPOSICIÓN LIBRE Y PERIODO DE PRÁCTICAS.

TITULACIÓN: INGENIERO INDUSTRIAL.

LAS INSTANCIAS SE PRESENTARÁN EN EL REGISTRO GENERAL DEL MINISTERIO.

EL PLAZO ES DE 20 DÍAS NATURALES.

DERECHOS DE EXAMEN: 24,52 EUROS.

REFERENCIA: BOE Nº 136 DE 7 DE JUNIO DE 2002.

·2. OCHO PLAZAS DE TITULADOS SUPERIORES DE ORGANISMOS AUTÓNOMOS DEL MINISTERIO DE CIENCIA Y TECNOLOGÍA (ESPECIALIDAD DE PROPIEDAD INDUSTRIAL):

***ESPECIALIDAD MECÁNICA: 2.**

***ESPECIALIDAD ELÉCTRICA: 3.**

***ESPECIALIDAD QUÍMICA: 1.**

***RAMA JURÍDICA: 2.**

OPOSICIÓN LIBRE Y CURSO SELECTIVO.

TITULACIÓN: LICENCIADO O EQUIVALENTE.

LAS INSTANCIAS SE PRESENTARÁN EN EL REGISTRO GENERAL DE LA OFICINA GENERAL DE PATENTES Y MARCAS.

EL PLAZO ES DE 20 DÍAS NATURALES.

DERECHOS DE EXAMEN: 24,52 EUROS.

REFERENCIA: BOE Nº 140 DE 12 DE JUNIO DE 2002.

MINISTERIO DE DEFENSA

·1. DOS PLAZAS DE ANALISTAS Y OPERADORES DE LABORATORIO DEL INSTITUTO NACIONAL DE TÉCNICA AEROESPACIAL "ESTEBAN TERRADAS" (INTA).

OPOSICIÓN LIBRE.

TITULACIÓN: BUP O EQUIVALENTE.

LAS INSTANCIAS SE PRESENTARÁN EN EL REGISTRO GENERAL DEL INSTITUTO.

EL PLAZO ES DE 20 DÍAS NATURALES.

DERECHOS DE EXAMEN: 12,26 EUROS.

REFERENCIA: BOE Nº 136 DE 7 DE JUNIO DE 2002.

·2. SEIS PLAZAS DE CIENTÍFICOS SUPERIORES DEL INSTITUTO NACIONAL DE TÉCNICA AEROESPACIAL "ESTEBAN TERRADAS" (INTA).

OPOSICIÓN LIBRE Y CURSO SELECTIVO.

TITULACIÓN: LICENCIADO O EQUIVALENTE.

LAS INSTANCIAS SE PRESENTARÁN EN EL REGISTRO GENERAL DEL INSTITUTO.

EL PLAZO ES DE 20 DÍAS NATURALES.

DERECHOS DE EXAMEN: 24,52 EUROS.

REFERENCIA: BOE Nº 136 DE 7 DE JUNIO DE 2002.

· 3. DOS PLAZAS DE PREPARADORES DE LABORATORIO DEL INSTITUTO NACIONAL DE TÉCNICA AEROESPACIAL "ESTEBAN TERRADAS" (INTA).

OPOSICIÓN LIBRE.

TITULACIÓN: GRADUADO ESCOLAR O EQUIVALENTE.

LAS INSTANCIAS SE PRESENTARÁN EN EL REGISTRO GENERAL DEL INSTITUTO.

EL PLAZO ES DE 20 DÍAS NATURALES.

DERECHOS DE EXAMEN: 9,20 EUROS.

REFERENCIA: BOE Nº 136 DE 7 DE JUNIO DE 2002.

·4. TRES PLAZAS DE TITULADOS TÉCNICOS ESPECIALIZADOS DEL INSTITUTO NACIONAL DE TÉCNICA AEROESPACIAL "ESTEBAN TERRADAS" (INTA).

OPOSICIÓN LIBRE.

TITULACIÓN: DIPLOMADO O EQUIVALENTE.

LAS INSTANCIAS SE PRESENTARÁN EN EL REGISTRO GENERAL DEL INSTITUTO.

EL PLAZO ES DE 20 DÍAS NATURALES.

DERECHOS DE EXAMEN: 18,39 EUROS.

REFERENCIA: BOE Nº 136 DE 7 DE JUNIO DE 2002.

·5. DOS PLAZAS DE INGENIEROS TÉCNICOS DE ARSENALES DE LA ARMADA.

OPOSICIÓN LIBRE.

TITULACIÓN: DIPLOMADO O EQUIVALENTE.

LAS INSTANCIAS SE PRESENTARÁN EN EL REGISTRO GENERAL DEL MINISTERIO.

EL PLAZO ES DE 20 DÍAS NATURALES.

DERECHOS DE EXAMEN: 18,39 EUROS.

REFERENCIA: BOE Nº 142 DE 14 DE JUNIO DE 2002.

·6. SIETE PLAZAS EN EL CUERPO DE OFICIALES DE ARSENALES DE LA ARMADA.

OPOSICIÓN LIBRE.

TITULACIÓN: GRADUADO ESCOLAR O EQUIVALENTE.

LAS INSTANCIAS SE PRESENTARÁN EN EL REGISTRO GENERAL DEL MINISTERIO.

EL PLAZO ES DE 20 DÍAS NATURALES.

DERECHOS DE EXAMEN: 9,20 EUROS.

REFERENCIA: BOE Nº 142 DE 14 DE JUNIO DE 2002.

MINISTERIO DE ECONOMÍA

·1. CINCO PLAZAS DE DIPLOMADOS EN ESTADÍSTICA DEL ESTADO.

OPOSICIÓN LIBRE Y CURSO SELECTIVO.

TITULACIÓN: DIPLOMADO O EQUIVALENTE.

LAS INSTANCIAS SE PRESENTARÁN EN EL REGISTRO GENERAL DEL MINISTERIO.

EL PLAZO ES DE 20 DÍAS NATURALES.

DERECHOS DE EXAMEN: 18,39 EUROS.

REFERENCIA: BOE Nº 136 DE 7 DE JUNIO DE 2002.

·2. DOS PLAZAS DE INGENIEROS DE MINAS DEL ESTADO.

OPOSICIÓN LIBRE.

TITULACIÓN: INGENIERO DE MINAS.

LAS INSTANCIAS SE PRESENTARÁN EN EL REGISTRO GENERAL DEL MINISTERIO.

EL PLAZO ES DE 20 DÍAS NATURALES.

DERECHOS DE EXAMEN: 24,52 EUROS.

REFERENCIA: BOE Nº 136 DE 7 DE JUNIO DE 2002.

·3. TRES PLAZAS DE INSPECTORES DEL SOIVRE,

OPOSICIÓN LIBRE Y CURSO SELECTIVO.

TITULACIÓN: LICENCIADO O EQUIVALENTE.

LAS INSTANCIAS SE PRESENTARÁN EN EL REGISTRO GENERAL DEL MINISTERIO.

EL PLAZO ES DE 20 DÍAS NATURALES.

DERECHOS DE EXAMEN: 24,52 EUROS.

REFERENCIA: BOE Nº 141 DE 13 DE JUNIO DE 2002.

·4. NUEVE PLAZAS DE INGRESO EN EL CUERPO SUPERIOR DE INSPECTORES DE SEGUROS DEL ESTADO.

OPOSICIÓN LIBRE Y CURSO SELECTIVO.

TITULACIÓN: LICENCIADO O EQUIVALENTE.

LAS INSTANCIAS SE PRESENTARÁN EN EL REGISTRO GENERAL DEL MINISTERIO.

EL PLAZO ES DE 20 DÍAS NATURALES.

DERECHOS DE EXAMEN: 24,52 EUROS.

REFERENCIA: BOE Nº 141 DE 13 DE JUNIO DE 2002.

· 5. OCHO PLAZAS DE INGRESO EN EL CUERPO SUPERIOR DE ESTADÍSTICOS DEL ESTADO.

OPOSICIÓN LIBRE Y CURSO SELECTIVO.

TITULACIÓN: LICENCIADO O EQUIVALENTE.

LAS INSTANCIAS SE PRESENTARÁN EN EL REGISTRO GENERAL DEL MINISTERIO.

EL PLAZO ES DE 20 DÍAS NATURALES.

DERECHOS DE EXAMEN: 24,52 EUROS.

REFERENCIA: BOE Nº 141 DE 13 DE JUNIO DE 2002.

· 6. CINCO PLAZAS EN EL CUERPO DE DIPLOMADOS COMERCIALES DEL ESTADO.

OPOSICIÓN LIBRE Y CURSO SELECTIVO.

TITULACIÓN: DIPLOMADO O EQUIVALENTE.

LAS INSTANCIAS SE PRESENTARÁN EN EL REGISTRO GENERAL DEL MINISTERIO.

EL PLAZO ES DE 20 DÍAS NATURALES.

DERECHOS DE EXAMEN: 18,39 EUROS.

REFERENCIA: BOE Nº 142 DE 14 DE JUNIO DE 2002.

·7. DOCE PLAZAS EN EL CUERPO SUPERIOR DE TÉCNICOS COMERCIALES Y ECONOMISTAS DEL ESTADO.

OPOSICIÓN LIBRE Y CURSO SELECTIVO.

TITULACIÓN: LICENCIADO O EQUIVALENTE.

LAS INSTANCIAS SE PRESENTARÁN EN EL REGISTRO GENERAL DEL MINISTERIO.

EL PLAZO ES DE 20 DÍAS NATURALES.

DERECHOS DE EXAMEN: 24,52 EUROS.

REFERENCIA: BOE Nº 142 DE 14 DE JUNIO DE 2002.

MINISTERIO DE EDUCACIÓN CULTURA Y DEPORTE

·1. UNA PLAZA DE PERSONA LABORAL TITULADO SUPERIOR, COMO PERSONAL FUERA DE CONVENIO, DIRECTOR DEL CENTRO DE MEDICINA DEPORTIVA.

CONCURSO OPOSICIÓN LIBRE.

TITULACIÓN: TITULADO SUPERIOR O EQUIVALENTE.

LAS BASES SE ENCUENTRAN EXPUESTAS EN EL TABLÓN DE ANUNCIOS DEL CONSEJO SUPERIOR DE DEPORTES.

EL PLAZO ES DE 20 DÍAS NATURALES.

REFERENCIA: BOE Nº 136 DE 7 DE JUNIO DE 2002.

MINISTERIO DE FOMENTO

· 1. CATORCE PLAZAS DE INGENIEROS DE CAMINOS, CANALES Y PUERTOS DEL ESTADO.

OPOSICIÓN LIBRE Y CURSO SELECTIVO.

TITULACIÓN: INGENIERO DE CAMINOS, CANALES Y PUERTOS.

LAS INSTANCIAS SE PRESENTARÁN EN EL REGISTRO GENERAL DEL MINISTERIO.

EL PLAZO ES DE 20 DÍAS NATURALES.

DERECHOS DE EXAMEN: 24,52 EUROS.

REFERENCIA: BOE Nº 135 DE 6 DE JUNIO DE 2002.

MINISTERIO DE HACIENDA

·1. SIETE PLAZAS DE ARQUITECTOS DE LA HACIENDA PÚBLICA. OPOSICIÓN LIBRE Y CURSO SELECTIVO.

TITULACIÓN: ARQUITECTO.

LAS INSTANCIAS SE PRESENTARÁN EN EL REGISTRO GENERAL DEL MINISTERIO.

EL PLAZO ES DE 20 DÍAS NATURALES.

DERECHOS DE EXAMEN: 24,52 EUROS.

REFERENCIA: BOE Nº 140 DE 12 DE JUNIO DE 2002.

·2. CUATRO PLAZAS DE ARQUITECTOS TÉCNICOS DE LA HACIENDA PÚBLICA.

OPOSICIÓN LIBRE Y CURSO SELECTIVO.

TITULACIÓN: ARQUITECTO TÉCNICO O APAREJADOR.

LAS INSTANCIAS SE PRESENTARÁN EN EL REGISTRO GENERAL DEL MINISTERIO.

EL PLAZO ES DE 20 DÍAS NATURALES.

DERECHOS DE EXAMEN: 18,39 EUROS.

REFERENCIA: BOE Nº 140 DE 12 DE JUNIO DE 2002.

M.C.D.2022

• PÁGINA DE AHORRO/INVERSIÓN •

Los fondos coreanos son atractivos, pero con riesgo

El índice Kospi de la Bolsa de Corea acumula una ganancia, desde principios de año, superior al 18 por ciento

COLPISA
Madrid

En la actualidad, Corea del Sur y el resto de países asiáticos no sólo son el centro de atención de los aficionados al fútbol, si no también de los inversores. La renta variable coreana ya fue la gran triunfadora del año 2001. Gracias a su gran mercado interior, las avanzadas reformas estructurales y la mejora de su calificación por parte de Standard & Poor's (en agosto volverán a revisar la calificación de la deuda pública), Corea del Sur ha demostrado su potencial y ha atraído a los inversores extranjeros. El índice Kospi de la bolsa de Corea acumula una ganancia, desde principios de año, del 18,5 por ciento.

El buen comportamiento de la renta variable coreana a lo largo de esta primera mitad del año se ha reflejado en los resultados de los fondos especializados en ese mercado. Los cuatro productos distribuidos en España acumulan una rentabilidad superior al 20 por ciento.

«Corea es uno de los mercados emergentes con mejor comportamiento desde principios de 2002, debido a una evidente recuperación económica global, favorables condiciones de liquidez y atractivas valoraciones. Las mejoras estructurales también ayudaron», indica Ian Hargreaves, gestor del fondo Invesco GT Korea. «Corea –añade– disfruta de un superávit por cuenta corriente, divisas con fluctuación libre, abundantes reservas en divisas y una inflación baja».

Económicamente, Corea continua mostrando signos de recuperación. En el primer trimestre de 2002 ha registrado un incremento del PIB del 5,7 por ciento, frente al 3,7 del último trimestre de 2001.

Corea es, además, uno de los mercados de telefonía móvil más atractivos de Asia. El sector sólo tiene tres competidores clave y se dirige hacia un periodo de crecimiento de los beneficios gracias al elevado grado de penetración.

En las últimas semanas, sin embargo, el mercado bursátil coreano no ha podido eludir los recortes sufridos por la renta variable internacional. La noticia de que el líder de la industria tecnológica, Intel, había revisado sus previsiones de venta hacia la baja, arrastró a las compañías asiáticas de semiconductores. «Estas empresas siguen viéndose afectadas por la falta de pruebas de una mejora en la demanda, a pesar de haber abordado el problema de los grandes inventarios del sector», señalan los gestores de Pioneer Investments. En Corea, el aquejado fabricante de semiconductores Hynix dominó una vez más las noticias, cuando el ministro de finanzas del país indicó que habían desaparecido las posibilidades de que la empresa sobreviva de forma independiente.

OFERTA DE FONDOS

El producto especializado en renta variable coreana más destacado es ING Invest Korea, de ING Asset Management, con una rentabilidad del 29 por ciento.

• ING Invest Korea (clase X) invierte en empresas de la bolsa de Corea, principalmente en el sector tecnológico, financiero y consumo. En la actualidad, sus posiciones más importantes son Samsung Electronics, Lg Electronics, Kookmin Bank y Hyundai Motor. La inversión mínima es de una participación (en torno a 1.010 euros).

• Invesco GT Korea, de Invesco GT, invierte directa o indirectamente en compañías coreanas u otras entidades y valores emitidos en los mercados coreanos. «Por sectores, apostamos por los bancos, que están mejorando la calidad de los activos. Además, la reciente fusión entre Kookmin y Housing Bank ofrece la posibilidad de realizar grandes ahorros de costes y elevar los beneficios por acción. También mantenemos nuestra exposición a una serie de valores cíclicos. Entre esos valores están Samsung Electronics y Pohang Iron & Steel». La inversión mínima exigida para entrar en este producto es de 2.500 dólares.

• Fidelity Korea (clase A), de Fidelity Investment destina su patrimonio a la compra de valores de renta variable de emisores coreanos. En la actualidad, sus gestores apuestan por las empresas de servicios, públicos y privados, y por el sector financiero. Los valores más destacados en su cartera son SK Telecom, Samsung Electronics, Korea Telecom y Korea Electric Power. La inversión mínima es de 2.404 euros.

• Templeton Korea, de Franklin Templeton invierte en títulos de compañías coreanas. Por sectores, apuesta principalmente por bienes de consumo, información y tecnología, sector financiero y materiales. Sus mayores posiciones son Hyundai Motor, Samsung Fine Chemicals, Samsung Electronics y Samsung Electro Mechanics. La inversión mínima es de 5.000 dólares.

La semana de Inversión

(Pelotazos arriesgados en bolsa)

El mercado bursátil está más incierto que el resultado del Mundial de Fútbol, explica la revista Inversión en su número de esta semana. Pero es posible marcar buenos tantos de penalti o de carambola. Sobre todo con operaciones rápidas, a menudo en una sola sesión, en valores de altísimo riesgo. Sepa detectar las oportunidades de «gol de oro». Inversión incluye también los siguientes contenidos:

•¿Hasta dónde puede bajar Telefónica?- La operadora es una inversión aún con riesgo en el corto plazo. Los analistas aconsejan esperar un poco, para entrar después a largo plazo.

•Planes de pensiones.- La rentabilidad interanual vuelve a los niveles de enero. Sólo los de renta fija se mantienen en positivo.

•Así es el inversor español.- Un estudio desvela que el inversor español es un varón, de entre 35 y 49 años, y conservador.

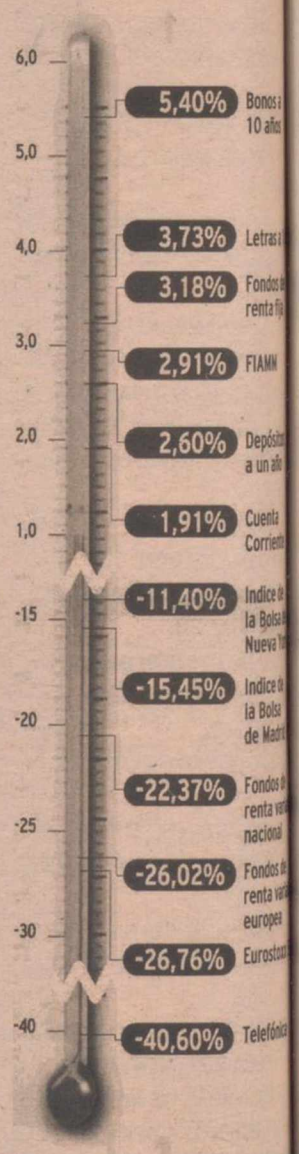

NOTA: Rentabilidad en los últimos 12 mes
Las Letras del Tesoro y los Bonos a 10
corresponden a la última subasta.
FUENTE: INVERSION. Datos a 21 de junio

El termómetro de la rentabilidad

El mercado de renta variable está perdiendo toda esperanza de recuperación. Una semana más, los principales índices bursátiles han ido perdiendo niveles importantes y lo que nadie se podía imaginar es que nueve meses después íbamos a ver cotizaciones parecidas a las del 11 de septiembre. Los inversores están cansados de tantas pérdidas y miran con mucha desconfianza cualquier dato que pueda transmitir sensación de mejoría. En estos momentos de incertidumbre, la renta fija sigue siendo el mejor refugio para los ahorradores que no se quieren ver atrapados en el mar de pérdidas que se han convertido los mercados bursátiles.

• CONSEJOS DEL EXPERTO •

Inditex, la trayectoria bursátil de Inditex parecía imparable hasta que se topó con los 23 euros. A los niveles actuales parece difícil que, en el corto plazo, el valor supere ampliamente ese nivel, pero, a la vista de sus excelentes fundamentales, tampoco es probable que caiga por debajo de los 21 euros. Así las cosas, los inversores y analistas parecen sentirse satisfechos con la valoración actual de Inditex.

Tanto por los métodos de descuento de flujos como por múltiplos comparables, la compañía parece bien valorada por el mercado. Sus ratios bursátiles son superiores a los del sector, pero la prima de valoración es justificable debido a la superioridad del modelo de negocio de Inditex y al elevado crecimiento de sus principales cifras.

Aunque en el corto plazo su recorrido en bolsa de esta compañía pueda ser limitado, conviene tener en cuenta que, creciendo a una tasas medias cercanas al 25-30 por ciento, su ratio PER (precio de cotización entre beneficio por acción) es cada vez más reducido y su valoración, más ajustada. Por ello, mientras continúe la buena percepción del mercado sobre el valor, es posible que su cotización rompa al alza la resistencia que tiene en los 23 euros.

STM, la compañía italofrancesa ST Microelectronics (STM) es la mayor de Europa y líder del mercado en semiconductores. Presenta un bajo endeudamiento y una excelente cartera de productos y clientes. El PER (cotización entre beneficio por acción) esperado para 2002 es elevado, pero no así el del 2003, suponiendo que la recuperación se consiga este año.

Sus acciones rozaron los 80 euros en el pico de la euforia bursátil, pero ahora se aproximan a sus mínimos anuales de 22, en un castigo al sector que en el caso de los líderes parece excesivo. Pese a ser un valor muy volátil y poco apto para inversores conservadores, parece que el potencial de subida compensa el riesgo de caída. La recomendación es comprar.

Tecnocom, a diferencia de otras compañías del sector tecnológico, es una de las que cuenta con menor riesgo financiero. A pesar de ello, se encuentra entre los valores más volátiles del mercado bursátil español. A finales de 2001 presentaba un endeudamiento neto de 23 millones de euros, frente a unos fondos propios de 82 millones. Sus resultados se han visto muy perjudicados por el negativo entorno de las telecomunicaciones, mientras que su cotización ha sufrido los efectos de las graves crisis financieras de Avánzit y Jazztel. Pese a la importante caída en sus títulos, se trata de una apuesta de mucho riesgo sólo recomendable para aquellos inversores muy agresivos.

• EL PRODUCTO DE LA SEMANA •

Hipoteca fácil del BBVA

BBVA ha lanzado la Hipoteca Fácil, un préstamo que permite volver a disponer del dinero que se haya amortizado para cualquier finalidad. La entidad permite disponer de este dinero a partir de los 18 meses desde la formalización de la hipoteca y siempre que no se haya financiado más del 80 por ciento de la vivienda. Este préstamo tiene un plazo de amortización de 30 años y puede llegar a financiar el valor total de la vivienda. Si se contrata a tipo fijo, el tipo aplicado es del 6,20, 6,50 y 6,75 por ciento en función de que el plazo de amortización sea de 12, 15 ó 20 años. Si se contrata a tipo variable, el interés de salida es del 4,95 o del 5,25 por ciento si se mantiene durante 6 ó 12 meses, respectivamente. Luego aplica el euribor más 1,25 puntos o el IRPH para el conjunto de entidades, más 0,10 puntos. La comisión de apertura es del 1,50 por ciento.

M.C.D.2022

CONSUMO SEGÚN LA ENCUESTA CONTINUA DE PRESUPUESTOS FAMILIARES REALIZADA POR EL INE

Un 21,2% de las familias de CLM pasa apuros para acabar el mes

Sólo un 13,6 por ciento de las familias lo hace con facilidad

EFE
Madrid/Toledo

Un 21,2 por ciento de las familias de Castilla-La Mancha tienen dificultades para llegar a fin de mes, mientras que un 13,6 por ciento lo hace con facilidad, según la Encuesta Continua de Presupuestos Familiares del INE correspondiente al primer trimestre de 2002.

En concreto, un 6 por ciento de las familias de esta comunidad autónoma pasan muchas dificultades y un 15,2 por ciento llega a fin de mes con dificultad, mientras que el 12,7 pasa con facilidad y solo el 0,9 por ciento con mucha facilidad.

Sin embargo, Castilla-La Mancha está entre las regiones con una evolución más favorable respecto al año pasado, ya que sus familias han tenido más facilidades para llegar a fin de mes durante el primer trimestre del 2002 respecto al mismo período del año anterior, con un 2,4 por ciento, junto con las del País Vasco (8,3 por ciento), Murcia (2,8), Castilla y León (1,5) y Cantabria (1,4).

En el conjunto del país, las familias de doce comunidades autónomas han aumentado sus dificultades para llegar a fin de mes en el primer trimestre del 2002 respecto al mismo período de hace un año, sobre todo Aragón, Canarias, Navarra, Asturias y La Rioja.

Baleares, Andalucía y Extremadura son las comunidades con mayor proporción de hogares que tienen muchas dificultades para llegar a fin de mes, en tanto que Navarra, La Rioja y Castilla y León son las autonomías con más unidades familiares que logran acabar el mes con mucha facilidad.

El 21,2 por ciento de las familias de la región tienen dificultades para llegar a final de mes

Aragón es la autonomía cuyas familias han incrementado más sus dificultades para llegar a fin de mes en el último año (un 7,9 por ciento), seguida de Canarias (5,8 por ciento), Navarra (4,9), Asturias (4,0), La Rioja (3,3), Baleares (2,9), Cataluña (2,5), C.

Valenciana (2,4), Extremadura (2,1), Madrid (1,5), Andalucía (0,6) y Galicia (0,3), además de Ceuta y Melilla (29,0 por ciento). En España, el 22,5 por ciento de los hogares tiene problemas para llegar a fin de mes; en concreto, el 14,8 pasa por dificultades y el 7,7 por ciento pasa muchas dificultades.

Las comunidades que pasan muchas dificultades para llegar a fin de mes son Baleares (17,3 por ciento de los hogares), Andalucía (13,6 por ciento) y Extremadura (12,0). También tienen dificultades el 21,3 por ciento de los hogares andaluces, el 17,3 por ciento de los canarios y el 15,5 por ciento de los valencianos, además de los de Ceuta y Melilla, con un 20,6 por ciento.

Por el contrario, el 16,9 por ciento de los hogares españoles llegan con facilidad o con mucha facilidad a final de mes, en concreto el 1,6 por ciento lo hace con mucha facilidad y el 15,3, con facilidad.

Navarra, con un 4,2 por ciento de hogares, es la comunidad donde con más facilidad se llega a fin de mes, seguida de La Rioja (3,8) y Castilla y León (3,5).

Con facilidad llegan el 27,5 por ciento de las familias navarras, el 26,0 por ciento de las asturianas, el 22,7 por ciento de las castellanoleonesas y el 20,9 por ciento de las extremeñas.

EDUCACIÓN

La Junta subvenciona cursos en el extranjero a 90 profesores

LA TRIBUNA
Toledo

La Consejería de Educación y Cultura ha concedido 90 ayudas a profesores especialistas en Inglés, Francés, Alemán e Italiano en centros educativos no universitarios de Castilla-La Mancha y en las Escuelas Oficiales, para su participación en cursos de perfeccionamiento en el extranjero. Estas ayudas están destinadas a fomentar la asistencia a cursos de perfeccionamiento de la competencia lingüística y de la didáctica en lenguas extranjeras en el Reino Unido, Francia, Bélgica, Alemania e Italia, durante los meses de julio y agosto, informa la Junta de Comunidades.

En concreto, la Consejería contribuye a financiar los gastos de viaje, manutención, alojamiento, matrícula y materiales, así como actividades culturales complementarias asociadas al programa educativo.La cuantía de las ayudas tiene un valor máximo de 2.000 euros cuando la actividad supera las tres semanas de duración, un máximo de 1.800 euros cuando tiene una duración de tres semanas, y un máximo de 1.500 euros cuando la actividad es de dos semanas. Los beneficiarios de estas ayudas son docentes en activo y con destino en un centro público de la región durante este curso y tienen la especialidad o están habilitados para impartir la enseñanza de estos idiomas extranjeros.

ih International House Madrid

QUALITY LANGUAGE TEACHING

CURSOS DE FORMACION PARA PROFESORADO DE ESPAÑOL COMO LENGUA EXTRANJERA

- Clases Teóricas y Prácticas
- Diploma ih
- Certificado de la Universidad "Les Heures" de Barcelona

CURSOS INTENSIVOS
JULIO: del 1 al 20
AGOSTO: del 5 al 23
SEPTIEMBRE: del 2 al 20

C/ Zurbano, 8 - 28010 Madrid
Telf. 91 310 13 14
91 319 72 24
Fax 91 308 53 21
e-mail: spanish@ihmadrid.es

GRAN OFERTA DE CURSOS DE ESPAÑOL PARA EXTRANJEROS DURANTE TODO EL AÑO

PROYECTOS EL OBJETIVO ES FACILITAR LA IMPLANTACIÓN DE PROYECTOS IDEADOS POR JÓVENES

Industria convoca el VI Concurso Idea para proyectos empresariales

LA TRIBUNA
Toledo

La Consejería de Industria y Trabajo ha convocado, a través de su publicación en el Diario Oficial, la sexta edición del Concurso de Ayudas a Iniciativas de Emprendedores, IDEA, que tiene como objetivo facilitar la implantación de proyectos empresariales ideados y diseñados por jóvenes y mujeres.

Para ello, los ganadores de este concurso, además de premios en metálico, recibirán apoyo financiero y asesoramiento jurídico, fiscal y laboral para el desarrollo de su proyecto, informa en una nota la Junta de Comunidades.

La convocatoria de este concurso, en el que pueden participar mujeres y jóvenes menores de 30 años, está contemplada dentro del programa de Nuevos Emprendedores del III Pacto Industrial, y en su desarrollo, además de la Junta de Comunidades, participan diferentes municipios, la Universidad, entidades financieras, organizaciones empresariales y colectivos sociales de la región que se encargan de la tutela de los proyectos premiados para su eficaz desarrollo.

En la valoración de los proyectos, que deben presentarse antes del 31 de julio, se tendrá en cuenta la creación de puestos de trabajo, la innovación tecnológica, el respeto al medio ambiente, la corrección o minimización de la contaminación y el aprovechamiento de los recursos naturales y del patrimonio histórico artístico de Castilla-La Mancha.

La dotación presupuestaria del concurso asciende a 300.506 euros (50 millones de pesetas) además de otros 24.040 euros (4 millones de pesetas) que son financiados por cuatro entidades colaboradoras, Caja Castilla-La Mancha, Caja Rural de Toledo, Ibercaja e Ibedrola.

Los premios tendrán una cuantía mínima de un millón de pesetas y, en cualquier caso, no podrán superar el 50 por ciento de los gastos necesarios para la puesta en marcha del proyecto.

Araceli Muñoz

M.C.D.2022

SEGURIDAD CIUDADANA EL DELEGADO DEL GOBIERNO DICE QUE LA SEGURIDAD ESTÁ GARANTIZADA

Zoido: el nivel de inseguridad en la región es de los más bajos

De esta forma respondía a la petición del PSOE de elevar la dotación poliacial

EFE
Albacete

El delegado del Gobierno, Juan Ignacio Zoido, declaró en Albacete que el nivel de inseguridad ciudadana en Castilla-La Mancha es de los más bajos del país, en referencia a la petición del grupo socialista en las Cortes regionales de incrementar la dotación policial en la región.

El delegado lamentó, no obstante, el desgraciado suceso del joyero asesinado recientemente en Albacete por unos atracadores, pero destacó la rápida intervención de la policía para detener a los agresores.

Según Zoido, la seguridad en esta región está garantizada, tanto por el número de efectivos policiales como por la coordinación existente entre los cuerpos de la Policía y de la Guardia Civil que, dijo, «están dando la respuesta adecuada».

Respecto a la huelga general, el delegado del Gobierno reiteró que la jornada se había caracterizado por el bajo nivel de participación de los trabajadores y por la falta de incidentes en toda la comunidad autónoma.

Aunque destacó los casos de cierre de establecimientos con silicona «y otros objetos», y deseó que «nunca haya otra convocatoria porque confiamos en el diálogo para solucionar cualquier tipo de conflicto, como ya ha manifestado el Gobierno».

Zoido hizo estas declaraciones durante la entrega de los premios San Juan que la Federación de Empresarios de Albacete celebró en la noche del viernes en el Parador de Turismo «La Mancha».

Juan Ignacio Zoido, delegado del Gobierno en Castilla-La Mancha

A este respecto, el delegado del Gobierno declaró que los empresarios son el principal motor para que España siga creciendo por encima de la media europea y que «siga, a pesar de la crisis, remontando la situación anterior».

Por último, Zoido manifestó que el Gobierno del PP lo que quiere «es configurar el entramado social legislativo y económico necesario para que la iniciativa privada sea la que siga impulsando el desarrollo social y económico del país».

ALBACETE

Lamata inaugura los consultorios médicos de Sierra y Aljube

EFE
Toledo

El consejero de Sanidad, Fernando Lamata, inauguró ayer en Albacete los consultorios locales de Sierra y Aljube, pedanías ambas dependientes del municipio de Tobarra, que están atendidos por un médico y un enfermero, pertenecientes a la plantilla del Centro de Salud de esta última localidad.

Estos consultorios, que han sido construidos por el Ayuntamiento y equipados por la Junta de Comunidades, prestarán servicio a una población registrada de 500 habitantes en total aunque, en los meses de verano, se incrementa hasta cerca de 1.000, informa la Junta.

El Consultorio Local de Sierra atiende a una población de más de 250 personas, que llega a duplicarse durante los meses de verano, está ubicado en el Centro Social, donde comparte espacio con la sala de lectura y otros servicios similares que ofrece el Ayuntamiento.

El presupuesto invertido en este dispositivo asciende a 6.000 euros, en los que se incluyen las obras en el Centro Cultural para adaptar la infraestructura, unos 3.000 euros, y el equipamiento que ha sido adquirido con presupuesto de la Junta de Comunidades.

Por su parte el Consultorio Local de Aljube, también ubicado en el Centro Social de esta pedanía, ha supuesto una inversión de 15.000 euros, al ser mayores las obras que se han tenido que realizar para adaptar el espacio y el presupuesto invertido en el equipamiento es similar al anterior.

ALBACETE SEGÚN MANIFESTÓ EL VICEPRESIDENTE DE LA JUNTA EN LA ENTREGA DE LOS PREMIOS EMPRESARIALES "SAN JUAN"

"Con una sociedad como la de CLM tendremos un magnífico futuro"

LA TRIBUNA
Albacete

El vicepresidente de Castilla-La Mancha, José María Barreda, manifestó en la noche del viernes, durante la clausura del acto de entrega de la III edición de los Premios Empresariales 'San Juan', en Albacete, que "con una sociedad como la castellano-manchega, con el ejemplo, dedicación y esfuerzo de sus mujeres y hombres, no hay duda que esta región construirá un magnífico futuro".

José María Barreda añadió que "tenemos confianza en el futuro, en nosotros mismos, hemos construido entre todos un presente espléndido y ahora queremos un mundo mejor para que la región progrese; un futuro cargado de posibilidades".

Esta III edición de los Premios 'San Juan' coinciden con el 25 aniversario de la creación de la Federación de Empresarios de Albacete, como también con la celebración en España de las primeras elecciones democráticas. "Recuperamos la libertad y la democracia, pero también nuestra autonomía, tres procesos que ya caminan juntos y son inseparables", indicó Barreda.

En este periodo, a juicio del vicepresidente del Ejecutivo regional, Castilla-La Mancha ha convertido su autonomía en una oportunidad histórica "porque la sociedad castellano-manchega ha sabido aprovechar esta oportunidad. En esa construcción de la región ha participado toda la sociedad y desde luego asociaciones sociales y empresariales como FEDA".

Precisamente quiso destacar el trabajo de la Federación Empresarial albaceteña que comenzó hace 25 años con apenas un centenar de asociados y en la actualidad supera los 12.000 y nadie discute la representatividad de esta asociación comprometida con una sociedad mejor. Así, José María Barreda garantizó el apoyo del Gobierno regional a FEDA porque coincide con sus objetivos de generar riqueza en Castilla-La Mancha y, por tanto, empleo y progreso. Además de un recuerdo para el socio de FEDA Francisco Ponce, el joyero asesinado por dos atracadores el pasado 3 de junio, Barreda sintetizó el trabajo y la calidad humana de los once empresarios premiados en esta edición.

José María Barreda, drante su intervención en el acto

M.C.D.2022

ATENTADOS DOS COCHES BOMBA HICIERON EXPLOSIÓN AYER, ÚLTIMO DÍA DEL CONSEJO EUROPEO QUE SE CELEBRA EN SEVILLA

ETA continúa en Santander y Mijas con la oleada de atentados

Atribuyen los atentados a grupos de legales movilizados desde Navarra

EFE
Sevilla

La explosión a primeras horas de la tarde de ayer de un coche-bomba, previo aviso, junto a un edificio multiusos en Santander sin registrarse heridos es el quinto atentado cometido supuestamente por ETA en poco más de 24 horas, coincidiendo con el Consejo Europeo que se celebra en Sevilla.

Fuentes de la lucha antiterrorista indicaron que un Renault Clío estalló a las 14.45 horas de ayer a la altura del número 39 de la calle Vargas en Santander. A las 14.20 horas, según las fuentes, se recibieron dos llamadas en el Diario Gara y en la DYA advirtiendo de que un coche-bomba iba a estallar en Santander a las 14.50 horas, aunque finalmente la explosión se produjo cinco minutos antes de la hora anunciada. El coche bomba fue robado en Basauri (Vizcaya) posiblemente el pasado día 20 de junio, informó el delegado del Gobierno en Cantabria, Alberto Cuartas, en el lugar del atentado.

Cuartas explicó que se está estudiando la composición y cantidad de la carga explosiva que no ha causado heridos graves, sólo tres leves (un policía y dos transeúntes) y que no se ha recibido comunicación de la colocación de un segundo coche bomba. La explosión sí ha provocado importantes daños materiales en la calle Vargas, donde estaba estacionado el coche en prohibido frente al edificio que alberga diferentes organismos, entre ellos la Consejería de Educación.

El delegado del Gobierno dijo que la acción es obra de la banda terrorista ETA que, mediante llamada anónima, avisó a las 14.10 horas de ayer de la explosión. Fuentes de la Consejería de Interior del Gobierno vasco confirmaron en Bilbao que la llamada la realizó un comunicante anónimo en nombre de ETA avisando de la explosión de un coche bomba en Santander sobre las 15.00 horas. Cuartas aseguró que el dispositivo de seguridad, que se puso en marcha inmediatamente acordonando la zona, "ha funcionando extraordinariamente" y destacó la colaboración de los vecinos que se prestaron a desalojar sus viviendas en los casos que fue necesario y a permanecer en ellas cuando así lo recomendaron las fuerzas de seguridad. Así mismo anunció que, a partir del lunes, se habilitará una oficina para que los ciudadanos reclamen por los daños todavía no evaluados. El edificio multiusos, conocido popularmente como "Los Ministerios", tiene daños en toda la fachada, con cristales y marcos rotos hasta en el décimo y último piso, y se observa que el interior también ha sido alcanzado por la onda expansiva.

Aspecto del coche que explosionó en Santander EFE

La explosión también ha afectado a los edificios colindantes de la calle Vargas e incluso a los de San Fernando, la calle que discurre paralela a la anterior separada por cuatro carriles de circulación y una alameda. Algunos de los escaparates de estas calles, una concurrida zona comercial de la ciudad, están completamente destrozados. Los bomberos de Santander están trabajando en este momento retirando los escombros y cristales. Además hay una quincena de coches dañados, algunos incluso destrozados al arder y a causa de la onda expansiva.

MIJAS

Este atentado se producía poco después de la explosión, por la mañana, de una bomba colocada en el aparcamiento de un hotel de Mijas (Málaga), anunciada minutos antes por ETA en una llamada telefónica. El paquete-bomba que tenía entre uno y dos kilogramos de explosivo, según fuentes de la investigación. Las mismas fuentes precisaron que el artefacto, que iba dentro de una bolsa de deporte, había sido colocado entre dos vehículos estacionados en el aparcamiento del hotel Tamisa Golf, y no en la caseta del contador de la luz del citado "parking", como se había informado en un principio. Las 250 personas que permanecían en el campo de golf del hotel Byblos de Mijas (Málaga), situado a un kilómetro del recinto en el que estalló ayer un paquete bomba, fueron realojadas y volvieron a sus puestos de trabajo tras cerca de tres horas.

REACCIONES

Aznar dice que los terroristas no tienen cabida en Europa

El presidente del Gobierno, José María Aznar, condenó ayer las últimas acciones de la banda terrorista ETA, afirmó que "los terroristas atentan contra una Europa en la que no tienen cabida" y que "los rechaza" y aseguró que los etarras "serán detenidos" y que "lo saben".

El presidente del Ejecutivo dijo que los terroristas han intentado crear en torno a la Cumbre de Sevilla "un clima de amenazas y un paisaje de destrucción" y agregó que saben "que atentan contra una Europa en la que no tienen cabida, que los rechaza y que está dispuesta a combatirlos con toda la firmeza y toda la determinación". Aznar envió un mensaje y "un saludo especial" a las personas que se han visto afectadas por estos atentados, especialmente al ciudadano británico, M.G., de 33 años, herido el viernes de gravedad al explosionar un coche bomba en Fuengirola y que, según el presidente español, está fuera de peligro. "Seguiremos combatiendo el terrorismo con toda nuestra determinación, que es nuestro compromiso personal y político, desde el compromiso de la UE y compromisos internacionales y, sin duda, no tengo la menor vacilación en decir que los responsables de estos actos serán detenidos", subrayó José María Aznar. Insistió en que confía en que los terroristas sean "pronto detenidos" y que ellos "saben que serán detenidos y puestos a disposición de los jueces".

Por su parte, el secretario de Libertades Públicas y Desarrollo Autonómico del PSOE, Juan Fernando López Aguilar, reafirmó ayer la disposición de su partido de empeñarse a fondo con todos los instrumentos de la ley para derrocar a ETA , porque "no hay otra salida".

El dirigente socialista se congratuló por el hecho de que no hubiera que lamentar víctimas mortales tras esta última escalada de ayer y consideró que aunque "ETA se está debilitando" al mismo tiempo está intentando dar señales de su existencia matando o intentando matar, y ello, agregó, "nos exige mantener la guardia muy alta". López Aguilar consideró asimismo que "es imposible no hallar una conexión entre esta campaña de verano de ETA y la Cumbre de Sevilla" con la que se pone fin a la presidencia de turno española en la UE. ETA, añadió, ha querido lanzar mensajes a la UE de la forma que sabe hacerlo que es asesinando o intentando asesinar y "la UE le lanza a su vez el único mensaje que puede lanzar:que en Europa ETA es inviable".

BALANCE DESDE 2001

26 coches bomba y 5 muertos

ETA ha colocado 26 coches bomba desde 2001, que han causado la muerte a cinco personas.

El 22 de enero de 2001, un coche bomba en el barrio residencial de Neguri, en Getxo (Vizcaya), que fue desactivado. Un mes después, dos trabajadores de la compañía Elektra murieron y otras cuatro personas resultaron heridas por la explosión de un coche-bomba en el barrio de Martutene de San Sebastián. El 9 de marzo muere el ertzaina Iñaki Totorika Vega en la localidad guipuzcoana de Hernani y causó heridas leves a otro agente. El 17 de marzo, el mosso d'Esquadra Santos Santamaría murió y tres compañeros suyos resultaron heridos leves al explotar un coche bomba en Roses (Gerona), Sólo unas horas después, artificieros de la Policía explosionaron otro vehículo estacionado frente al hotel 'Riviera' de Gandía (Valencia). 14 personas resultaron heridas, una de ellas grave, por la explosión en la calle de Goya, de Madrid, de un coche-bomba cuando finalizaba la campaña para las elecciones vascas. En Logroño, el 10 de junio, la explosión de otro coche causó importantes daños materiales. 11 días después, otro estalló en el barrio de Igara de San Sebastián ante la sede de sistemas informáticos y operativos del Banco Guipuzcoano. El policía Luis Ortiz de la Rosa murió mientras intentaba desalojar la zona donde estalló un coche bomba en el barrio madrileño de Aluche. ETA hizo explotar, el 18 de agosto, otro frente al hotel Cala Font de Salou (Tarragona), que causó heridas leves a 13 personas y cuantiosos daños materiales y 9 días después estalló otro en el aparcamiento de Barajas. 17 personas sufrieron heridas leves al estallar, el 12 de octubre, un coche bomba en el aparcamiento subterráneo la plaza de Colón. El 6 de noviembre, tres personas resultaron heridas graves y 68 leves al estallar un coche bomba en Madrid. La banda terrorista colocó, el 12 de enero un coche en Bilbao. En abril, ETA hizo explotar otro vehículo ante el domicilio de la madre de Cosme Delclaux.Dos días después, un coche bomba estalló junto al garaje de la sede central de Repsol YPF en Madrid, El 1 de mayo frente a la puerta del edificio Torre Europa de Madrid.

M.C.D.2022

■ **SEVILLA** LA JORNADA DE AYER PUSO EL PUNTO FINAL DE LA CUMBRE CON EL OBJETIVO CUMPLIDO EN LOS ASUNTOS TRATADOS

Los Quince llegan al consenso en cuanto a inmigración ilegal

La UE fija plazos concretos para dotarse de una política común de asilo

EFE
Sevilla

Los Quince alcanzaron ayer en Sevilla un acuerdo por el que la UE vinculará sus relaciones exteriores con la colaboración en materia de inmigración ilegal y se fijan plazos concretos para dotarse de una política común de asilo e inmigración.

El acuerdo adoptado sobre la base de la propuesta de compromiso de la presidencia española prevé que "una colaboración insuficiente por parte de un país podría dificultar la intensificación de las relaciones de dicho país con la Unión". La UE establece la posibilidad de adoptar "medidas" en caso de que constate "por unanimidad una falta injustificada de colaboración por parte de un tercer país en la gestión común de los flujos migratorios".

Los Quince decidieron integrar la política de inmigración en las relaciones de la Unión Europea con terceros países y propugnan una "evaluación sistemática de sus relaciones" con los países que no cooperen en la lucha contra la inmigración ilegal.

Además, los líderes reunidos en Sevilla durantes estos días adoptaron un calendario, de aplicación inmediata, con una batería de medidas para poner en marcha una nueva política común de lucha contra la inmigración ilegal. Las medidas incluyen una revisión antes de finales de 2002 de la lista de países sometidos a visado y el lanzamiento del Sistema Común de Identificación de Visados.

También impulsaron la puesta en marcha "progresiva" de una gestión coordinada e integrada de las fronteras exteriores" de la Unión.

FRONTERAS EXTERIORES

Los Quince impulsaron ayer en Sevilla una gestión integrada de las fronteras exteriores de la UE con una instancia común de agentes fronterizos y bendecirán los planes para la creación, a más largo plazo, de una policía europea de guardafronteras.

Los Quince pedieron ayer "la puesta en marcha, sin demora, de la instancia común de agentes fronterizos, compuestas de jefes de servicio de control en las fronteras de los Estados miembros y encargada de coordinar las medidas que figuran en el plan" sobre gestión de fronteras de la UE aprobado recientemente.

Ese encargo figura en el proyecto de conclusiones de la presidencia española sobre "la puesta en marcha de una gestión coordinada e integrada de las fronteras exteriores" de la Unión que fue debatido ayer por los jefes de Estado y de Gobierno de la UE.

Los líderes de la UE encargarán a las instancias competentes antes de 2002 la realización de operaciones conjuntas en las fronteras exteriores, el lanzamiento inmediato de proyectos-pilotos abiertos a todos los Estados miembros interesados y la creación de una red de agentes de contacto de inmigración de los Quince.

MODELO COMÚN DE ANÁLISIS

Así mismo, los jefes de gobierno reunidos en la Cumbre de Sevilla pedirán que, antes de junio de 2003, se elabore un modelo común que tenga por objetivo principal el análisis de riesgos, se defina un tronco común para la formación de guardafronteras además de que la Comisión Europea haga un estudio sobre el reparto de cargas entre los Estados miembros de la Unión Europea sobre la gestión de las fronteras exteriores.

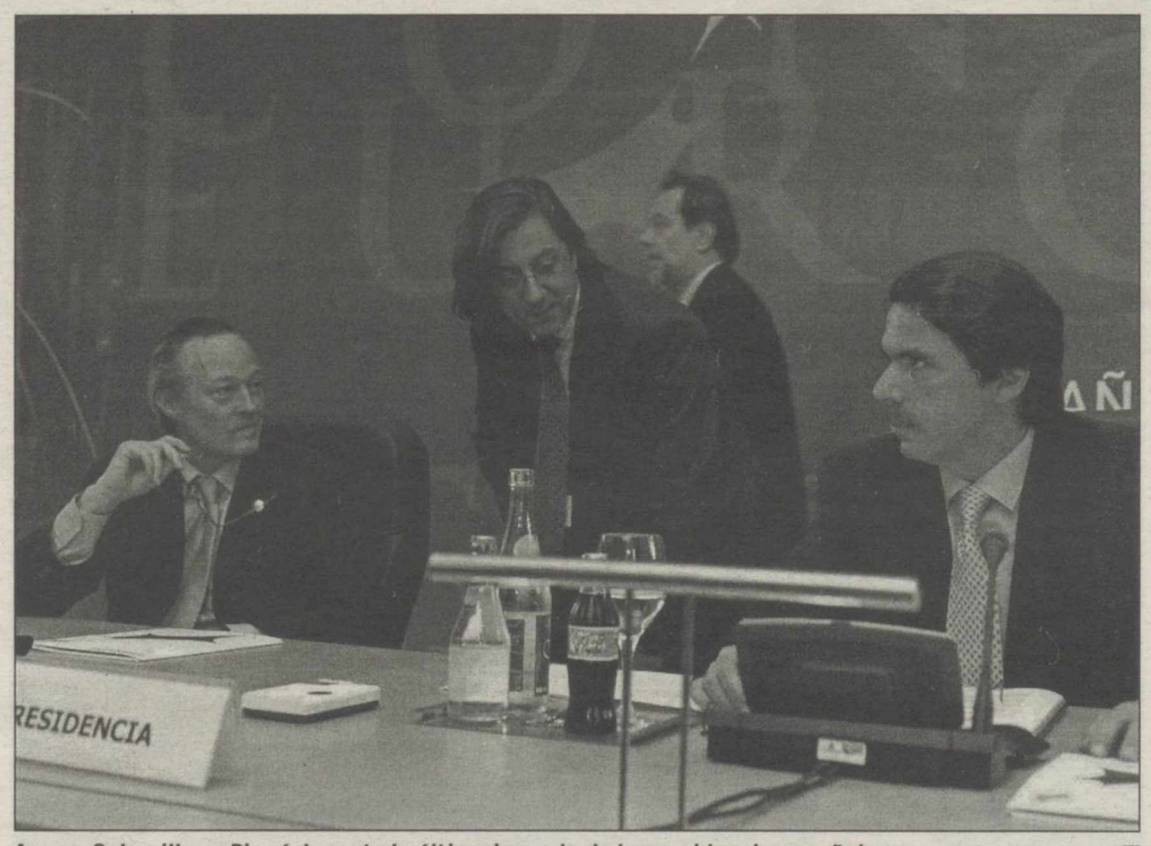

Aznar, Cabanillas y Piqué durante la última jornada de la presidencia española EFE

TERCEROS PAÍSES

Los Quince decidieron integrar la política de inmigración en las relaciones de la UE con terceros países y piden una "evaluación sistemática de sus relaciones"

▼ **AMPLIACIÓN DE LA UE**

La Cumbre sitúa el fin de las negociaciones en 2002

El presidente del Gobierno, José María Aznar, afirmó ayer que el impulso dado en el Consejo de Sevilla al capítulo de la ampliación deja "al alcance de la mano" el fin de las negociaciones en diciembre de 2002.

Aznar destacó que en este semestre se han cerrado 83 capítulos de la negociación, lo que ha permitido fijar la posición común en "puntos muy sensibles". "Hemos entrado en el momento final de las negociaciones y de la toma de decisiones para la ampliación", así que "el objetivo de concluir las negociaciones al final de 2002 es un objetivo al alcance de la mano y de nuestras decisiones", afirmó.

Eso permitiría que los tratados de adhesión se firmen en el primer semestre de 2003 y hasta una decena de candidatos (Estonia, Letonia, Lituania, la República Checa, Polonia, Hungría, Eslovenia, Eslovaquia, Chipre y Malta) participen en las elecciones europeas de 2004.

Negó que la oposición de países contribuyentes netos a ampliar sus gastos con la política agraria común represente un retraso en estas negociaciones e insistió en que "el impulso dado al capítulo de ampliación es, en mi opinión, importante".

A su juicio, eso "ha permitido enviar a los países candidatos la certeza de que tomaremos decisiones para la ampliación con un calendario muy preciso: en diciembre 2002 tomamos decisiones sobre los países que entran, en 2003 estarán redactados los Tratados y en 2004 participarán en las elecciones al Parlamento Europeo y serán miembros de la Unión".

Pidió que se examine el calendario que aprobó la Comisión Europea para este semestre, que se ha cumplido después de un "esfuerzo extraordinario" en la Presidencia española, hasta llegar a unas posiciones comunes "sustancialmente fijadas".

Tras mostrarse "convencido de que llegaremos a un acuerdo" sobre la única cuestión dificultosa, las ayudas directas a los agricultores, Aznar aprovechó para confiar en que los otros dos países que tienen la condición de candidatos pero no entrarán en esta primera ampliación, Rumanía y Bulgaria, consigan las reformas precisas para hacerlo en la siguiente. Asimismo, ell presidente de la Comisión Europea, Romano Prodi, señaló que se está cumpliendo el calendario para conseguir "reunificar el continente en paz".

▼ **JOSÉ MARÍA AZNAR**

"La Ley española se ajustará a lo que decida la UE"

La lucha contra la inmigración clandestina y la gestión conjunta de flujos migratorios con los países de origen son dos de las bases que sustentarán desde ahora la política de extranjería de la UE, a las que, según anunció presidente del Gobierno, José María Aznar, se "ajustará" la legislación española.

El presidente destacó al término del Consejo Europeo que ha reunido en Sevilla a los jefes de Estado y de Gobierno de los Quince, "el paso que la UE ha dado en esta Cumbre en el desarrollo de una visión equilibrada de la inmigración", que describió como "uno de los problemas que los ciudadanos de todos los países de la Unión sienten de una forma más cercana".

Explicó que las conclusiones del Consejo en esta materia se estructuran en torno a la lucha contra la inmigración clandestina y trata de seres humanos; la gestión coordinada e integrada de fronteras exteriores; la integración de la política de inmigración en las relaciones exteriores; y la definición de la política común en esta materia.

Preguntado acerca de que líneas se incluirán en la reforma de la Ley de Extranjería que estudia el Gobierno, y que el Ejecutivo ha vinculado al resultado de esta Cumbre, el presidente aseguró que la legislación española "se ajustará" a los acuerdos de la UE que se consideren "oportunos", aunque, apostilló, "en estos momentos, lo que vamos es a desarrollar los planes de la UE".

"El paquete de medidas que hemos adoptado es equilibrado y global y todos estamos de acuerdo en que la inmigración es positiva si los flujos son ordenados de acuerdo con la ley", dijo y precisó que "los países terceros -originarios o de tránsito de inmigrantes clandestinos- deben cooperar".

A este respecto, las conclusiones, que incluyen un calendario de aplicación, establecen que se incluirá en "todo futuro acuerdo de la UE con países terceros" una cláusula sobre la gestión conjunta de flujos migratorios y acuerdos de readmisión y que se prestará "ayuda técnica y financiera" para lograrlo.

M.C.D.2022

SEVILLA LOS LÍDERES ACUERDAN CAMBIAR SUS MÉTODOS DE TRABAJO CON EL FIN DE OFRECER UNA MAYOR TRANSPARENCIA

La UE aprueba reformas que den agilidad

Los cambios afectan al Consejo Europeo y al Consejo de Ministros

Foto de familia de jefes de Estado y ministros de Exterior EFE

EFE
Sevilla

Los líderes de la UE alcanzaron ayer un acuerdo para reformar sus métodos de trabajo y los de sus ministros, con el fin de simplificar y dar mayor agilidad y transparencia a sus reuniones. Los cambios afectan tanto al Consejo Europeo -reuniones de los jefes de Estado o Gobierno como la celebrada en Sevilla- como al Consejo de ministros, la institución decisoria de la UE.

ACUERDOS

El objetivo de los acuerdos adoptados es simplificar y dar mayor agilidad y transparencia a sus reuniones

Los dos puntos más controvertidos fueron la posibilidad, apuntada en el informe de la presidencia de turno española, de que el Consejo Europeo tome ciertas decisiones por mayoría cualificada (o ponderada), en lugar de por unanimidad como hasta ahora, y la idea de escindir el llamado Consejo de Asuntos Generales.

Aunque finalmente las conclusiones de la cumbre de Sevilla no mencionan de manera explícita la introducción de la mayoría cualificada en los trabajos de los líderes, se entreabre la puerta a esa posibilidad en casos "excepcionales". El comunicado final de la cumbre de Sevilla afirma que, "ante la perspectiva de la ampliación y en casos excepcionales", cuando se incluya en el orden del día del Consejo Europeo un punto sobre el que haya de tomarse una decisión, los líderes deliberarán sobre él. Y añade: "se comunicarán al Consejo de ministros las posiciones políticas manifestadas en las deliberaciones con objeto de que saque las conclusiones pertinentes" para la continuación del procedimiento.

CONTROVERSIA

Los dos puntos más polémicos fueron la toma de decisiones por mayoría cualificada y la escisión del Consejo de Asuntos Generales

Ello significa que, en esos casos excepcionales, los líderes podrán constatar la relación de fuerzas en su seno, y lo comunicarán a sus ministros "para que saquen las conclusiones pertinentes", cuando el tratado prevea la toma de decisiones en ese nivel ministerial por mayoría cualificada.

En Sevilla, los líderes decidieron también, por lo que respecta a la organización de las cumbres, acortar sus trabajos a una sola jornada, precedida la víspera de una reunión en la que participarán exclusivamente los jefes de Estado o Gobierno y el presidente de la Comisión.

Los encuentros al margen con representantes de terceros estados u organizaciones "sólo podrán celebrarse a título excepcional" y "no deberán perturbar el desarrollo normal de la reunión del Consejo Europeo", afirman las conclusiones de Sevilla.

ESCISIÓN DE CAG

Respecto a la escisión del Consejo de Asuntos Generales (CAG) en dos formaciones autónomas, que planteaba problemas sobre todo a los países pequeños, la cumbre de Sevilla optó finalmente por mantener una única entidad, pero con agendas separadas.

El CAG será rebautizado como "Consejo de Asuntos Generales y Relaciones Exteriores" y celebrará sesiones distintas en fechas diferentes y con órdenes del día separados. La sesión "asuntos generales" se dedicará "a la preparación de las cumbres, a las cuestiones institucionales y administrativas y a los expedientes horizontales que afecten de manera significativa a varias políticas de la Unión".

Por su parte, la sesión "relaciones exteriores" llevará "la conducción del conjunto de la acción exterior de la Unión, a saber, la política exterior y de seguridad común, la política europea de seguridad y defensa, el comercio exterior, así como la cooperación para el desarrollo y la ayuda humanitaria". Cada gobierno estará representado en cada sesión del nuevo Consejo por el ministro o secretario de estado que elija.

Los Quince acordaron igualmente una reducción del número de formaciones del Consejo de ministros, que pasará de las 16 actuales a sólo 9: Asuntos generales y Relaciones Exteriores; Asuntos Económicos y Financieros; Justicia y Asuntos de Interior; Empleo y Política Social; Competitividad; Transporte, Telecomunicaciones y Energía; Agricultura y Pesca; Medio Ambiente; y Educación, Juventud y Cultura.

Decidieron igualmente abrir al público las sesiones de los ministros "cuando el Consejo actúe en codecisión con el Parlamento Europeo". Serán públicos los debates que tengan lugar, al principio del procedimiento legislativo, cuando la Comisión presente a los Quince sus propuestas y, al final, cuando llegue el momento del debate concluyente y los votos.

Todos estos cambios, que fueron aprobados durante la Cumbre de Sevilla, se aplicarán en su inmensa mayoría durante el segundo semestre de este año, bajo presidencia danesa.

FORO SOCIAL DE SEVILLA

EFE

Manifestaciones y protestas

Un grupo de jóvenes activistas del movimiento antiglobalización, en su mayoría españoles e italianos, se encerraron ayer en la Iglesia del Salvador de Sevilla, donde se celebraba una boda, en solidaridad con los 400 inmigrantes encerrados en la Universidad Pablo de Olavide. En el momento de entrar en el templo se estaba celebrando en el interior una boda, y la Policía Nacional estableció inmediatamente un cordón en la entrada.

CONTRACUMBRE

Abolir la deuda externa y apoyo a la inmigración

Los ejes temáticos del Foro Social de Sevilla en los que se articula la contracumbre que se celebró en Sevilla demandaron ayer la abolición de la deuda externa y reivindicaron la inmigración como un fenómeno "necesario" que supone un "enriquecimiento".

En rueda de prensa, el portavoz del eje antimilitarista, Arcadi Oliveres, criticó que "la política militar europea no ha pasado nunca por el Parlamento europeo porque, si no, muchas de las medidas habrían sido rechazadas", y denunció que "hasta este momento, la política militar de la UE ha funcionado con el mayor secretismo".

Los cuatro ejes de la Política Exterior y de Seguridad Común (PESC), según Oliveres, han sido la creación de un "euroejército", la puesta en marcha de un "sistema de espionaje europeo" y de "formas de fabricación conjunta de armas en Europa" y, por último, la "identificación de las amenazas, riesgos o enemigos".

El representante del eje de deuda externa, Eric Toussaint, aseguró que "mientas que UE hacen discursos sobre su generosidad, se siguen transfiriendo cantidades de riqueza de los países pobres a los países ricos", al tiempo que "las anulaciones de la deuda están ligadas a privatizaciones".

M.C.D.2022

■ **ORIENTE MEDIO** LA DETENCIÓN DE MOHAMED LUTFI SE PRODUJO AYER EN EL PUEBLO DE BETUNIA, QUE ESTÁ CERCANO A RAMALA

El Ejército israelí arresta al secretario de Al Fatah

Los soldados llevan días buscando sospechosos de actividades terroristas

EFE
Jerusalén

El Ejército israelí arrestó ayer al secretario del movimiento Al Fatah en Cisjordania, Mohamed Lutfi, "Abu Lutfi", en el pueblo de Betunia cercano a Ramala, dijeron fuentes palestinas.

El arresto se produjo en una nueva jornada de operaciones del Ejército israelí en varias ciudades de Cisjordania, donde decenas de miles de habitantes se hallan desde mediados de esta semana bajo estricto toque de queda mientras los soldados israelíes, puerta por puerta, van buscando a sospechosos de "actividades terroristas" de la resistencia contra la ocupación.

Las fuentes no indicaron en qué circunstancias fue detenido Lutfi, quien también es director del Ministerio del Interior de la Autoridad Nacional Palestina (ANP). Fuentes militares israelíes informaron por su parte de la detención de cuatro palestinos buscados por los organismos de seguridad de Israel al norte de Ramala y en el distrito de Jenín.

Y la radio pública israelí informó del arresto de un colono no identificado de un asentamiento judío del distrito cisjordano de Naplusa, de 27 años, sospechoso de haber participado en un ataque armado en la aldea palestina Araqburin, en la que mataron a uno de sus habitantes, según fuentes del lugar. Según estas fuentes, un grupo de colonos armados entró en la aldea después del entierro de una mujer y tres de sus hijos, muertos el miércoles en un ataque palestino en el asentamiento judío de Itamar, al sureste de Naplusa.

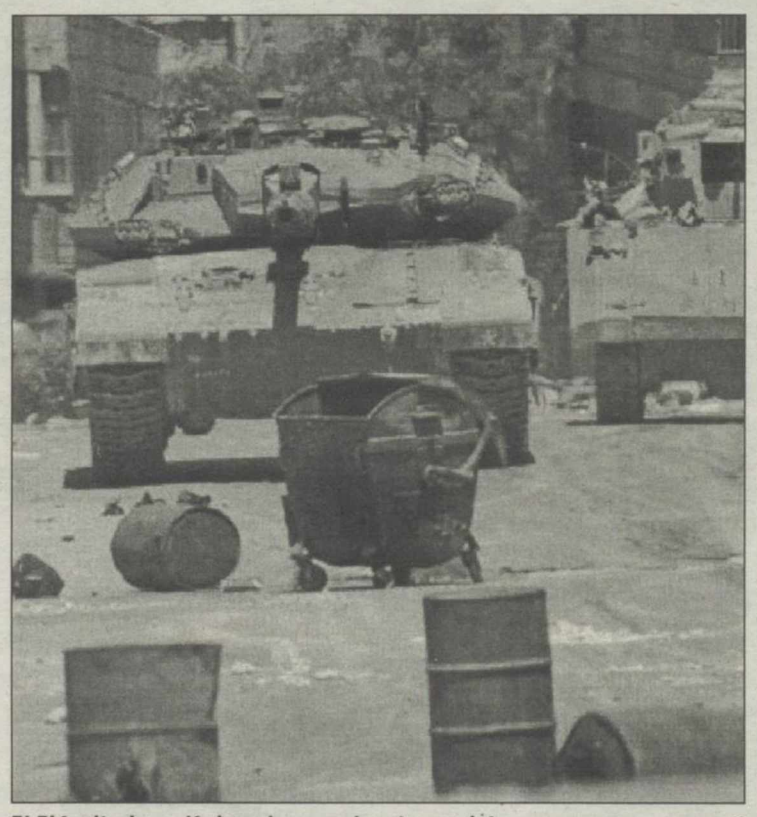

El Ejército israelí sigue buscando a terroristas AP

Además de matar a uno de los vecinos, los vándalos incendiaron bienes y coches, informaron vecinos de la aldea. La policía israelí, que ordenó investigar la denuncia, solicitó el cadáver de la víctima para examinarlo pero los organismos de seguridad de la Autoridad Nacional Palestina (ANP) rehusaron entregarlo, se informó. El ataque en Itamar siguió a dos atentados perpetrados el martes y miércoles pasados en Jerusalén por suicidas palestinos, en los que perdieron la vida 26 civiles israelíes y 88 resultaron heridos. El Gabinete de Seguridad Nacional ordenó entonces al Ejército reinvadir las ciudades autónomas de Jenín, Tulkarem, Naplusa, Belén y sus campos de refugiados, así como Betunia, en las que impuso el martes un estricto toque de queda a la población mientras los soldados buscan a sospechosos de "actividades terroristas".

VALLA DE SEGURIDAD

En el curso de estas operaciones, el Ejército mató a más de una decenas de palestinos, entre ellos cinco niños el viernes, tres de ellos al abrir fuego un tanque contra el mercado de Jenín cuando la gente compraba pan creyendo que se había levantado el toque de queda.

El director general del Ministerio de Defensa, general en reserva Amos Yarón, pronosticó que el Ejército "entrará a todas las localidades palestinas y por el tiempo necesario" para frenar el terrorismo. Yarón también presentará hoy al Consejo de Ministros, en su reunión semanal, el plan de las obras para levantar una polémica "valla de seguridad" a lo largo de unos 400 kilómetros del límite entre el territorio israelí y el de Cisjordania.

En caso de perpetuarse la reocupación militar en las ciudades y pueblos palestinos autónomos de Cisjordania, de hecho desaparecería el Gobierno de Yaser Arafat y su administración tendría que ser reemplazada por otra del Ejército israelí como la existente antes de instalarse el régimen de autonomía, en 1995, a fin de satisfacer las necesidades de cerca de dos millones de habitantes.

▼ **EJÉRCITO ISRAELÍ**

Incremento de la llamada a filas de reservistas

Israel continúa incrementando la llamada a filas de reservistas con objeto de intensificar en los próximos días la ocupación de Cisjordania. Ayer se anunció el reclutamiento de una brigada y se espera que el número de reservistas destinados a los territorios ocupados siga en aumento. "Hemos de tomar una acción mucho más masiva que hasta ahora. Si eso implica entrar en los territorios (ocupados) y quedarnos allí un largo periodo de tiempo, es algo que deberemos considerar", declaró Amos Yaron, director general del Ministerio de Defensa.

Las instrucciones que han recibido del Gobierno los militares comprenden una entrada masiva en las ciudades cisjordanas, y las tropas tienen que estar preparadas para permanecer allí durante "tanto tiempo como sea necesario". El gabinete de seguridad acordó esta solución de compromiso pese a que sus miembros estaban divididos acerca del tiempo que debería durar la operación. La presencia militar en Cisjordania se prolongará por lo menos durante tanto tiempo como duren los atentados suicidas. "Tenemos que prepararnos para una realidad cambiante".

■ **EEUU** JUICIOS PARA DEPORTAR A LOS EXTRANJEROS DETENIDOS TRAS EL 11-S

Grupos de derechos civiles, contra los juicios secretros de deportación

EFE
Washington

Grupos de derechos civiles de EEUU rechazaron ayer la controvertida petición al Tribunal Supremo por el Departamento de Justicia, de celebrar juicios secretos para deportar a los más de 1.000 extranjeros detenidos tras el 11 de septiembre.

El secretario de Justicia, John Ashcroft, pidió el viernes ante el Supremo estadounidense que le permita realizar juicios secretos de deportación a los inmigrantes detenidos como consecuencia de la tragedia de septiembre, y que algunas fuentes cifran en 1.200. La mayoría de estas personas son originarias de países árabes y musulmanes detenidas poco después de los atentados del 11 de septiembre de 2001 contra Nueva York y Washington, aunque hasta ayer no han sido acusadas oficialmente de ningún delito.

Ashcroft justificó ante el Supremo la celebración de esos juicios en secreto diciendo que, en caso contrario, se pondría en riesgo la seguridad nacional a través de la difusión pública de cualquier información acerca de esos inmigrantes. La Unión de Libertades Civiles de Estados Unidos (ACLU, en inglés) y otras organizaciones de defensa de los derechos humanos reaccionaron ayer contra esa iniciativa, destacando que viola los derechos de los inmigrantes a un proceso público. Los detractores de las medidas del Departamento de Justicia presentaron este año dos demandas contra esa disposición, señalando que viola la primera enmienda de la Constitución Política que garantiza la libertad de expresión. Ashcroft y el jefe de los tribunales de inmigración, Michael Creppy, pidieron el viernes al Tribunal Supremo que deje sin efecto la decisión de una corte menor del estado de Nueva Jersey.

Ese tribunal rechazó las audiencias secretas en los casos de deportación de los extranjeros acusados de transgredir las leyes de inmigración. Las autoridades de justicia sostienen que este es un caso que puede incidir en la capacidad de EEUU de defenderse por sí mismo de la continua amenaza de ataques hostiles por parte de innumerables y desconocidas fuentes. Las entidades de derechos humanos y civiles han criticado duramente la casi totalidad de las severas y drásticas decisiones de Ashcroft en defensa de la seguridad nacional. Esas organizaciones afirman que el Gobierno no han tenido en cuenta los derechos básicos de las personas.

■ **AFGANISTÁN** COMPOSICIÓN DEL GOBIERNO

Karzai da un nuevo cargo al ex jefe de Interior y completa su gabinete

EFE
Kabul

El presidente de Afganistán, Hamid Karzai, salió ayer al paso de una controversia que amenazaba la estabilidad de las fuerzas de seguridad al inventar un cargo adicional para un destacado dirigente tayiko que había tenido que cambiar el ministerio del Interior por el de Educación. Al mismo tiempo completó su nuevo gabinete con los nombramientos de 14 ministros más -aunque no designó ningún ministro para la Mujer- y confirmó en su puesto al presidente del Tribunal Supremo, pocas horas antes de vencer el plazo límite.

Yunis Qanuni, uno de los pesos pesados de la facción dominante de la Alianza del Norte, el partido Yamiat-e-Islami, ahora será "consejero especial" de Karzai para cuestiones de seguridad, además de llevar la cartera de Educación, informó el hasta ahora portavoz del presidente, Ahmed Yusuf Nuristani. El propio Nuristani será ahora ministro de Medio Ambiente e Irrigación.

TRES VICEPRESIDENCIAS

Karzai ya anunció el miércoles pasado ante la Gran Asamblea afgana, la Loya Yirga, en su última sesión, sus nombramientos para tres vicepresidencias y catorce ministerios de un total de 29, incluyendo la designación de Qanuni como titular de Educación.

Según los medios locales, Qanuni no había ocultado su insatisfacción con una cartera de una importancia tan inferior a la de Interior.

M.C.D.2022

■ **CRECIMIENTO** OPTIMISMO PORQUE EUROPA VA A RECOGER LOS FRUTOS DE UNA POLÍTICA SANA

La Unión Europea reafirma su apoyo al Pacto de Estabilidad

Con ello se mantiene la meta de equilibrio presupuestario previsto para 2004

EFE
Sevilla

Los dirigentes de la UE expresaron ayer su optimismo sobre la futura marcha de la economía europea, al declarar en sus conclusiones de la cumbre de Sevilla que "el reciente descenso de la actividad económica ha llegado a su fin".

Declaran, además, que "la economía europea va a poder cosechar los frutos de unas políticas macroeconómicas sanas y de reformas económicas ambiciosas que sostendrán la reactivación del crecimiento ya iniciada, así como la creación de empleo".

Al reafirmar su apoyo al Pacto de Estabilidad y al saneamiento de de las finanzas públicas, refrendan el acuerdo alcanzado el jueves por sus ministros de Economía y Finanzas en Madrid, que mantiene la meta de equilibrio presupuestario para el 2004. Francia, cuya pretensión de reducir impuestos había cuestionado este objetivo, asegura sin embargo que sólo está comprometida con el equilibrio en caso de que se registre un crecimiento económico del 3 por ciento anual en 2003-2004.

El ministro de Economía de Dinamarca, Pedersen, durante la cumbre EFE

PAQUETE FISCAL

Entre otras cuestiones económicas, los jefes de Gobierno y de Estado toman nota de la intención del Consejo Ecofin de cerrar el llamado paquete fiscal antes de finales de año, y "espera que las negociaciones con Suiza (sobre intercambio de datos fiscales) puedan avanzar a ritmo acelerado y concluir lo antes posible durante el segundo semestre del 2002·".

Instan al Consejo a debatir las ideas propuestas por un grupo de alto nivel sobre la gestión sana de las empresas, iniciativa impulsada tras el escándalo Enron, para que la Comisión Europea pueda presentar propuestas concretas "tan pronto como sea posible".

Piden también que se acuerden lo antes posible las decisiones para la aplicación concreta del recién adoptado Sexto Programa Marco de Investigación. Además, instan "encarecidamente" al Consejo y al Parlamento a que adopten este año las propuestas pendientes para la última etapa de apertura de los mercados de electricidad y gas.

En materia de telecomunicaciones, la Comisión debe presentar un informe a la cumbre de Copenhague de diciembre sobre las dificultades que impiden la creación de plataformas de televisión digital, y el desarrollo de comunicaciones móviles de tercera generación, y el comercio electrónico.

■ **HUELGA GENERAL** EL MINISTRO DE HACIENDA, CRISTÓBAL MONTORO, ANUNCIA PRÓXIMAS REFORMAS

"La intención del Gobierno es reanudar el diálogo social"

EFE
Jaén

El ministro de Hacienda, Cristóbal Montoro, anunció ayer que tras la jornada de huelga del 20-J, el Gobierno pretende reanudar el diálogo social con los sindicatos para abordar nuevas reformas del mercado de trabajo en España. "Hay una conclusión muy clara de la jornada del jueves. En primer lugar, el Gobierno pretende reanudar el diálogo social a la hora de promover las siguientes fases de la reforma de trabajo que necesita nuestro país", dijo Cristóbal Montoro a los periodistas antes de clausurar en Jaén la II Convención de presidentes y secretarios locales organizada por el PP jienense.

En cuanto a la posibilidad de que el Gobierno abra de forma inminente alguna vía de diálogo con los sindicatos acerca del decreto ley, indicó que esta es una cuestión que no corresponde a su ámbito de actuación.

DIÁLOGO SOCIAL

Sobre este aspecto indicó que le "consta que hay suficientes asuntos abiertos para desarrollar un diálogo social y asuntos que son muy importantes para todos y que lo son también para los sindicatos". Añadió que el Gobierno "modificará el contenido del decreto ley relativo a la protección de desempleo en los términos que determinen los grupos parlamentarios" y agregó que esa modificación se hará a través de su tramitación parlamentaria.

En este sentido, afirmó que desde el Gobierno "se tendrán en cuenta todas las iniciativas y sugerencias de aquellos grupos que estén apostando por las políticas activas de empleo, por la ocupación y, en definitiva, por que nuestros jóvenes tengan futuro".

Señaló que el Gobierno espera las propuestas de los demás grupos parlamentarios, tal y como ya ha hecho el PP de Andalucía cuyas modificaciones al decreto fueron definidas por el titular de Hacienda como "muy interesantes". Por otro lado, Montoro dijo que otra de las conclusiones del 20-J es que el PSOE ha sido "el gran perdedor" por "hacer una apuesta política cargada de irresponsabilidad" y "no sólo apoyar, sino también impulsar una huelga general que ha sido un fracaso".

Por último, el ministro de hacienda Cristóbal Montoro afirmó que los lideres socialistas deben "reflexionar" porque "el país no está para convocatorias ni manifestaciones, en un momento que estamos viviendo de evolución económica positivo que tenemos que saber aprovechar; que tenemos por delante una fase de crecimiento económico que se puede traducir en mejores y mayor número de empleos".

Cristóbal Montoro EFE

■ **GESCARTERA**

Los abogados permiten que sus clientes accedan a la indemnización

FERNANDO PASTOR
Madrid

Abogados personados como acusación en el caso Gescartera han iniciado los trámites para poner en marcha la reclamación patrimonial contra la Administración central por entender que la Comisión Nacional del Mercado de Valores (CNMV) no actuó con la suficiente diligencia sobre la agencia, a pesar de que conocía desde el año 1999 que sufría un desfase patrimonial de 27 millones de euros (4.500 millones de pesetas).

Fuentes consultadas en ese grupo de letrados señalaron que la primera finalidad primera de la apertura del procedimiento administrativo es asegurarse el posible cobro de indemnizaciones de sus clientes por parte de la Administración, siempre que se demuestra que existe una relación de causa-efecto entre esa actuación de un ente público, como la CNMV, y el daño o perjuicio causado a los clientes.

Algunos de los abogados no ocultaron su malestar por haberse cumplido un año del caso –el plazo preceptivo para iniciar el trámite administrativo-, con un amplio proceso penal abierto en la Audiencia Nacional, pero sin conocer todavía si los ex responsables de la CNMV implicados serán interrogados como imputados, o simplemente como testigos. Esa diferenciación es clave, si se tiene en cuenta que el objetivo de las partes acusadoras personadas es demostrar la responsabilidad penal de la CNMV a través de las personas físicas que no cumplieron con lo que la Ley del Mercado de Valores ordenaba como protección al inversor, dado que una institución como tal o persona jurídica no puede tener responsabilidad penal alguna.

Si esa culpa se demostrase en la persona de alguno de los dirigentes en proceso penal, de ello se derivaría una responsabilidad civil subsidiaria que permitiría indemnizar a las víctimas del caso –casi 2.000 clientes—de forma más rápida, eficaz y determinante que en un proceso administrativo. Fuentes jurídicas consultadas aseguraron que todos los implicados en la institución pasarán por la Audiencia a declarar –Pilar Valiente, Luis Ramallo, Antonio Alonso Ureba, Antonio Botella, etc.--, pero se está a la espera de que lo se decida, posiblemente, en las próximas dos semanas. El testigo clave del caso y ex director de Supervisión, David Vives, ha sido el último responsables de la CNMV que ha pasado por la Audiencia.

M.C.D.2022

El selectivo-35 arrojó una rentabilidad semanal negativa cercana al 3 por ciento

En principio se han cumplido las expectativas técnicas en el Ibex-35 que adelanté a primeros de este mes, y ahora que ha finalizado el vencimiento trimestral de junio del pasado viernes, cabe esperar que los volúmenes desciendan considerablemente, aunque la semana entrante cerrará el 1er. semestre bursátil de 2002, y por lo tanto, podríamos asistir al "maquillaje" que habitualmente suelen realizar las instituciones financieras para "decentar" las rentabilidades negativas de numerosos fondos de inversión.

Desde mi punto de vista será un buen verano para las bolsas, y si hace algo más de dos años estábamos "sobrevalorados", creo que ahora el mercado está ligeramente "infravalorado", como consecuencia de la oleada de ventas producida tras un pesimismo generalizado, fruto de un exceso "sensacionalista", principalmente por el temor a nuevos ataques terroristas, porque el resto de "hechos relevantes" siempre han influido de una u otra manera en los mercados financieros, que más tarde o más temprano se han superado, incluidas las guerras bélicas.

La recuperación económica estadounidense para los próximos 6-9 meses son datos macroeconómicos mejores de lo esperado y será bien recogido por las bolsas en breve, aunque se crezca a un ritmo económico lento por el factor "Latinoamérica", foco de riesgos e incertidumbres a corto y medio plazo.

Pero como no hay mal que por bien no venga, el euro ronda los 96,50 centavos por dólar, y de seguir así la debilidad de la divisa norteamericana podría atraer capital extranjero hacia las plazas europeos.

Fernando J. Bonilla

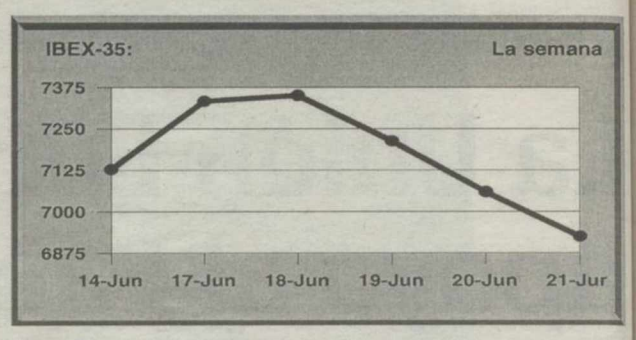

	Últ.Euros	Últ.Ptas.	Dif%
Repsol-YPF	12,04	2.003	12,00
Natra	1,70	283	6,92
Mapfre Vida (F)	32,76	5.451	5,00

	Últ.Euros	Últ.Ptas.	Dif%
Dogi	6,10	1.015	-11,34
Amper	3,64	606	-8,54
Indo Intern. (F)	4,02	669	-8,43

GENERAL	IBEX-35
724,47	6925,50
-19,94	-202,70

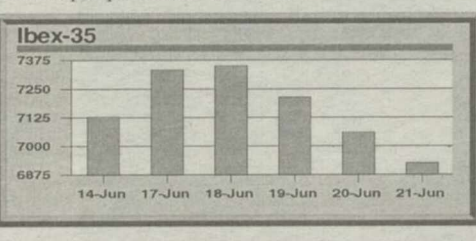

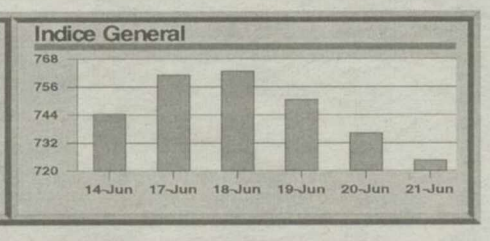

MAYOR VOLUMEN

	Volumen	%
Telefonica	61.710.029	33,99
Santander	40.627.243	22,38
BBVA	23.718.076	13,06
Repsol YPF	14.020.855	7,72
Endesa	10.301.022	5,67

MAYOR EFECTIVO

	Mill. Euros	Mill. Ptas.	%
TEF	336.076	55.918	35,32
BBVA	162.643	27.062	17.09
SAN	124.153	20.657	13,05
REP	55.747	9.275	5,86
ELE	37.433	6.228	3,93

MERCADO CONTINUO (Semanal)

	Últ.Euros	Dif Sem.	Dif.%Sem.	Prin.Sem.
ALIMENTACIÓN				
Altadis	22,89	-0,36	-1,57	23,25
Barón de Ley	29,10	0,09	0,31	29,01
Bo. Riojanas	8,87	0,01	0,11	8,86
C.V.N.E. (F)	13,75	0,08	0,58	13,67
Campofrio	10,98	-0,03	-0,27	11,01
Ebro Puleva	12,10	-0,30	-2,48	12,40
Koipe	29,60	-0,40	-1,35	30,00
Natra	1,70	0,11	6,47	1,59
OMSA (F)	8,24	0,00	0,00	8,24
Paternina (F)	6,25	-0,36	-5,76	6,61
Pescanova	11,56	0,01	0,09	11,55
Sos Cuetara	13,72	0,12	0,87	13,60
Viscofán	7,35	-0,65	-8,84	8,00
BANCOS/FINANCIERAS				
B. Andalucía	48,50	0,99	2,04	47,51
B. Atlanti. (F)	35,48	-0,72	-2,03	36,20
B. C. Balear (F)	14,44	0,44	3,05	14,00
B. Castilla (F)	12,24	-0,46	-3,76	12,70
B. Esfinge (F)	1,70	0,00	0,00	1,70
B. Galicia (F)	16,00	0,00	0,00	16,00
B. Guipuzc. (F)	22,30	0,00	0,00	22,30
B. Guipuzcoano	22,00	0,40	1,82	21,60
B. Pastor	19,20	-0,36	-1,87	19,56
B. Popular	44,99	-0,79	-1,76	45,78
B. Sabadell	15,70	0,00	0,00	15,70
B. Valencia	11,68	-0,17	-1,46	11,85
B. Vasconia (F)	9,50	0,25	2,63	9,25
B. Zaragozano	10,80	-0,10	-0,93	10,90
Banesto	14,99	0,09	0,60	14,90
Bankinter	30,55	-1,80	-5,89	32,35
BBVA	11,42	-0,24	-2,10	11,66
Catalana Oc.	22,00	-0,20	-0,91	22,20
Corp. Mapfre	7,70	0,15	1,95	7,55
Mapfre V. (F)	32,76	1,56	4,76	31,20
Santander	8,00	-0,40	-5,00	8,40
CARTERA/INVERSIÓN				
Corp. Fi. Alba	21,19	-1,31	-6,18	22,50
Dinamia	12,80	-0,20	-1,56	13,00
Fastibex (F)	1,75	0,00	0,00	1,75
Ge. Inversión	0,19	0,00	0,00	0,19
NH Hoteles	12,61	-0,34	-2,70	12,95
COMUNICACIONES				
Acesa	11,06	0,06	0,54	11,00
Aurea	22,62	-0,78	-3,45	23,40
Europistas	5,88	0,01	0,17	5,87
Iberia	1,86	0,03	1,61	1,83
Iberpistas	13,57	0,00	0,00	13,57
Telefónica	8,69	-0,47	-5,41	9,16
Trans. Azkar	5,75	-0,10	-1,74	5,85
CONSTRUCCIÓN				
Acciona	43,50	-2,50	-5,75	46,00
ACS	33,01	-1,99	-6,03	35,00
Cem. Portland	36,72	-0,28	-0,76	37,00
Dragados	18,39	-0,61	-3,32	19,00
FCC	25,00	-1,80	-7,20	26,80
Ferrovial	24,87	-1,43	-5,75	26,30
OHL	6,83	0,17	2,49	6,66
Portland V.	29,55	-1,99	-6,73	31,54
Uniland (F)	63,00	-2,00	-3,17	65,00
Uralita	6,26	-0,34	-5,43	6,60
ELÉCTRICAS				
Ag. Barna.	13,02	0,08	0,61	12,94
Ag. Barna. n	12,72	-0,18	-1,42	12,90
Elecnor (F)	22,10	-1,90	-8,60	24,00
Endesa	15,05	-0,65	-4,32	15,70
Gas Natural	19,00	-0,58	-3,05	19,58
Hid. Cantábrico	27,19	0,05	0,18	27,14
Iberdrola	14,61	-0,03	-0,21	14,64
REE	10,73	-0,27	-2,52	11,00
U. Fenosa	18,60	-0,45	-2,42	19,05
METAL/MECÁNICA				
Aceralia	18,55	-0,05	-0,27	18,60
Acerinox	39,20	-0,80	-2,04	40,00
Aforasa (F)	7,83	-0,14	-1,79	7,97
Arcelor	13,98	-0,27	-1,93	14,25
Azcoyen	6,56	-0,08	-1,22	6,64
C. A. F.	38,92	-0,08	-0,21	39,00
D. Felguera	6,57	-0,03	-0,46	6,60
EADS	15,15	-0,30	-1,98	15,45
Español. Zinc	2,04	0,02	0,98	2,02
Gamesa	17,96	-1,04	-5,79	19,00
Global Steel	1,84	-0,01	-0,54	1,85
Lingotes (F)	3,74	0,00	0,00	3,74
N. Montaña	0,27	0,00	0,00	0,27
Nicol. Correa (F)	2,93	-0,07	-2,39	3,00
Tubacex	1,49	0,01	0,67	1,48
Tudor (F)	4,21	0,01	0,24	4,20
Volskwag. (F)	49,97	-4,03	-8,06	54,00
Zardoya Otis	12,75	-0,60	-4,71	13,35
NUEVAS TECNOLOGÍAS				
Sogecable	21,68	-1,61	-7,43	23,29
Telf. Móviles	5,95	-0,17	-2,86	6,12
OTRAS IND. Y SERVICIOS				
Adol. Dguez.	9,20	-0,16	-1,74	9,36
Aldeasa	16,60	-0,60	-3,61	17,20
Carrefour	12,77	0,12	0,94	12,65
Cortefiel	5,90	-0,05	-0,85	5,95
Dogi	6,10	-0,78	-12,79	6,88
Enaco	7,60	0,20	2,63	7,40
Funespaña	5,29	-0,09	-1,70	5,38
Inbesos (F)	2,39	0,07	2,93	2,32
Inditex	21,31	-1,17	-5,49	22,48
Indo (F)	4,02	-0,37	-9,20	4,39
Inm. Bami	3,17	-0,01	-0,32	3,18
Inm. Colonial	14,61	0,10	0,68	14,51
Inmocaral	0,91	-0,03	-3,30	0,94
Logista	17,75	-0,63	-3,55	18,38
Mecalux	4,01	-0,19	-4,74	4,20
Metrovacesa	20,76	-1,44	-6,94	22,20
Parques Re.	3,70	-0,02	-0,54	3,72
Prisa	8,45	-0,67	-7,93	9,12
Prosegur	14,09	-0,61	-4,33	14,70
Recoletos	5,21	0,21	4,03	5,00
Sol Meliá	7,70	-0,25	-3,25	7,95
Sotogrande (F)	3,52	-0,03	-0,85	3,55
Tavex Algod.	3,10	-0,09	-2,90	3,19
Telepizza	1,17	-0,07	-5,98	1,24
Testa Inm. (F)	9,69	-0,21	-2,17	9,90
Urbas	0,57	0,01	1,75	0,56
Urbis	6,00	-0,20	-3,33	6,20
Vallehermoso	10,50	0,00	0,00	10,50
Vidrala	8,49	-0,11	-1,30	8,60
PETRÓLEO/QUÍMICA				
Aragonesas	5,02	-0,09	-1,79	5,11
Bayer A. G. (F)	31,00	-1,01	-3,26	32,01
Cepsa	17,26	-0,29	-1,68	17,55
Ence	16,00	0,07	0,44	15,93
Eppic (F)	0,22	0,00	0,00	0,22
Ercros	0,42	-0,02	-4,76	0,44
Europa & C.	3,08	-0,22	-7,14	3,30
Faes Farma	13,00	0,24	1,85	12,76
Iberpapel	13,98	0,04	0,29	13,94
La Seda B.	1,99	-0,05	-2,51	2,04
Miquel Costas	30,90	0,05	0,16	30,85
Reno M. s/a	1,40	-0,01	-0,71	1,41
Repsol YPF	12,04	1,29	10,71	10,75
Sniace	0,56	-0,05	-8,93	0,61
Tafisa (F)	6,30	0,16	2,54	6,14
Unipapel	15,69	-0,32	-2,04	16,01
NUEVO MERCADO (SEMANAL)				
Abengoa	7,80	0,00	0,00	7,80
Amadeus	6,62	-0,08	-1,21	6,70
Amper	3,64	-0,34	-9,34	3,98
Avanzit	1,91	-0,04	-2,09	1,95
Befesa	14,00	0,00	0,00	14,00
Indra	8,57	-0,13	-1,52	8,70
Jazztel	1,90	-0,04	-2,11	1,94
Picking Pack	1,19	-0,08	-6,72	1,27
Puleva Biotech	3,68	-0,22	-5,98	3,90
Tecnocom	5,35	-0,05	-0,93	5,40
Terra-Lycos	4,67	-0,59	-12,63	5,26
TPI-Pág. Amarillas	4,03	-0,12	-2,98	4,15
Zeltia	8,03	-0,56	-6,97	8,59

(F) = Valores del Fixing

INTERBANCARIO (EURIBOR)

PLAZO	TIPO	DIF.
Semana	3,380	0,070
A un mes	3,380	0,020
A dos meses	3,420	——
A tres meses	3,450	——
A seis meses	3,570	-0,020
A nueve meses	3,700	-0,020
A un año	3,820	-0,040

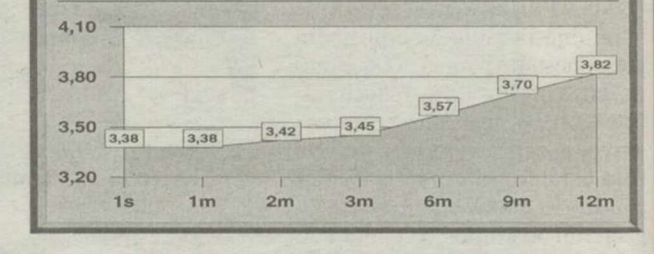

DIVIDENDOS

Valor	Concepto	Bruto Euros	Neto Euros	F. Pago
Cia.Distr.Integral	Complemen.	0,22	——	19/06/02
Altadis	Complemen.	0,34	——	20/06/02
Aurea Con.Inf.	Complemen.	0,48	——	20/06/02
Cia.Esp.Petrol.	Complemen.	0,37	——	24/06/02
Aguas Barna	Complemen.	0,14	——	26/06/02
Transp.Azkar	Único	0,12	——	27/06/02
Gas Natural	Complemen.	0,19	——	01/07/02

METALES PRECIOSOS (Semanal)

	Último	Diferencia/S.
ORO		
Londres (dolar/onza)	323,500	3,800
Madrid (euros./gr.)	11,490	-0,110
París (euros/kilo)	10,060	——
PLATA		
Londres (dolar/onza)	4,880	-0,010
Madrid (euros./gr.)	0,223	-0,003
PLATINO		
Madrid (euros./gr.)	25,780	-0,010
PALADIO		
Madrid (euros./gr.)	15,220	-0,450

INDICES DE REFERENCIA DEL BANCO DE ESPAÑA

Periodo	TAE Bancos	TAE Cajas	Indice CECA	Deuda Pública	Mibor Año
Mayo 02	4,917	5,052	6,000	4,401	3,948

DIVISAS

Moneda	Euros/ 1 moneda	Pesetas/ 1 moneda	1 EURO moneda
Corona checa	30,307	5,490	0,016
Corona danesa	7,433	22,385	0,012
Corona estona	15,646	10,634	——
Corona noruega	7,376	22,558	0,122
Corona sueca	9,045	18,395	0,242
Dólar USA	0,964	172,600	-2,913
Dólar australiano	1,683	98,863	-0,650
Dólar canadiense	1,473	112,957	-0,617
Dólar neozelandés	1,949	85,370	-0,220
Forint húngaro	254,600	0,654	——
Franco suizo	1,469	113,265	0,461
Libra chipre	0,580	286,872	——
Libra esterlina	0,644	258,363	-0,805
Tólar esloveno	195,978	0,849	——
Yen japonés	117,920	1,411	-0,002
Zloty polaco	3,876	42,927	-0,607

AMPLIACIONES DE CAPITAL

Valor	Plazo	Proporción	Tipo de Emisión	Derechos Anterior	Derechos Último
Grupo Inmov	20-may-02 7-jun-02	796x692	Con prima	——	——
Fae.D.	22-may-02 5-jun-02	1x10	Par lib.	1,30	1,30

Si Ud. tiene alguna sugerencia sobre estas páginas, no dude en ponerse en contacto con nosotros, esto ayudará a mejorar este servicio en favor de todos los lectores. Tno. (96) - 3846436 de 17h. a 20h.

M.C.D.2022

BOLSAS EXTRANJERAS

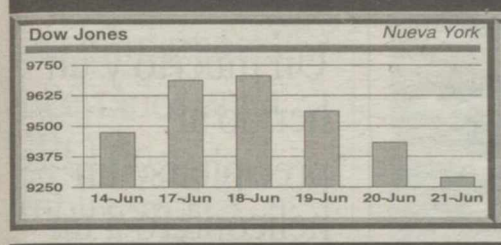

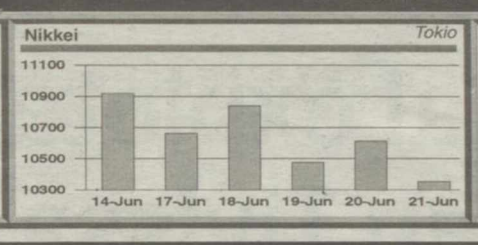

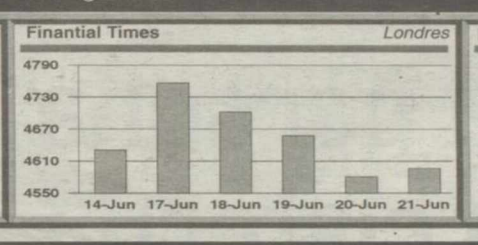

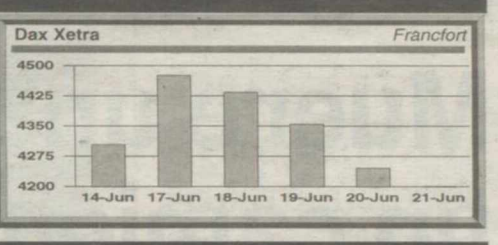

FONDOS (Semanal)

B.Z. Gestión			(20/06/2002)
Tlf.:914564045	Ult.	% Sem	% Año
Zaragozano Renta Fija	15,64	0,06	0,59
Banif Gestión			(20/06/2002)
Tlf.:913484848	Ult.	% Sem	% Año
Banif R. Variable Interna	144,42	-3,21	-20,13
Bankpyme			(20/06/2002)
Tlf.:932020000	Ult.	% Sem	% Año
Bankpyme Comunicaciones	5,47	-6,95	-34,82
Bankpyme			(21/06/2002)
Tlf.:932020000	Ult.	% Sem	% Año
Bankpyme Euromix 60R.V.A	6,05	0,17	1,31
Bankpyme			(20/06/2002)
Tlf.:932020000	Ult.	% Sem	% Año
Bankpyme Europa Crecimien	5,82	-4,64	-12,43
Bankpyme Multisalud	6,59	-1,37	-21,84
Bankpyme Swiss	18,89	-4,87	-13,52
Bankpyme Top Class 75 R.V	9,08	-3,30	-15,17
Bansabadell Inversión			(20/06/2002)
Tlf.:937289519	Ult.	% Sem	% Año
Inversabadell 25	15,98	-0,44	-4,30
Inversabadell 70	13,72	-2,11	-13,98
Sabadell Europa Bolsa	8,30	-3,73	-20,68
Sabadell Interes Euro 1	17,38	0,12	0,76
Sabadell Interes Euro 2	16,08	0,06	0,73
SBD Garantia Anual 2	6,41	0,16	1,20
SBD Garantia Anual 3	9,01	—	1,33
SBD Valor Garantizado	6,07	-0,16	-3,46
Barclays Fondos			(21/06/2002)
Tlf.:913361382	Ult.	% Sem	% Año
Barclays Bolsa España FIM	16,42	-3,78	-16,14
Barclays Bolsa Europa Fim	588,09	-3,73	-18,90
Barclays Bonos Corto FIM	12,59	0,16	1,01
Barclays Dinero	1054,30	0,07	1,06
Barclays Mixto 50	690,07	-1,64	-8,79
Fondbarclays 3	16,23	-1,60	-8,85
BBVA Gestión			(20/06/2002)
Tlf.:913743303	Ult.	% Sem	% Año
Argentaria Fond.Crec.A	7,43	0,13	0,76
BBV Bono 2002-A	751,87	0,06	0,73
BBV Ibex 9 Garantizado	625,92	0,04	0,71
BBVA 100 Por 100 B	1137,35	0,06	1,18
BBVA Activos Fondtesoro	1243,52	0,04	1,02
BBVA Biofarma 1	590,12	-0,53	-21,83
BBVA Bolsa 2	14,46	-3,94	-17,57
BBVA Bolsa Europa	69,82	-3,22	-17,85
BBVA Bolsa Internac. 2	13,55	-2,95	-18,64
BBVA Bono 2000 A	1026,81	0,13	1,08
BBVA Bono 2001	745,69	0,32	-0,86
BBVA Bono 2002 A	906,76	0,04	0,90
BBVA Bono 2004	816,55	0,15	1,01
BBVA Bono 2005	1335,73	0,14	1,16
BBVA Bono 2007	851,22	0,27	1,63
BBVA Bonos Internac. 2	12,60	-0,24	-0,86
BBVA Deuda Fondtesoro	146,79	0,18	1,12
BBVA Dinero 1	1843,05	0,05	1,07
BBVA Euroindices 2 Garant	706,84	0,14	-0,04
BBVA Euroindices 4 Garant	5,89	0,17	-0,04
BBVA Euroindices 5 Garant	5,70	0,18	-0,22
BBVA Euroindices Garantiz	641,63	0,02	0,86
BBVA Europa Crecimiento 2	7,78	-3,98	-21,08
BBVA Europa Privatiza. 2	7,30	-3,97	-21,96
BBVA Exito I	4,55	-1,54	-11,44
BBVA Finanzas 1	639,02	-3,21	-12,11
BBVA Fondbolsa Intern. 1	7,62	0,13	-0,38
BBVA Fondbolsa Intern. C	6,60	-0,30	-5,00
BBVA Fondbolsa Intern. F	6,53	0,15	0,26
BBVA Fondbolsa Japon 4	819,28	0,17	0,93
BBVA Fondbolsa Renove II	6,63	-0,15	-0,60
BBVA Fondplazo 5 Años A	7,57	—	0,47
BBVA Fondren.Creciente D	6,88	0,15	1,68
BBVA Global	9,63	-0,10	-2,68
BBVA Global Crecimiento	6,69	-1,35	-8,63
BBVA Horizonte	12,92	0,15	1,09
BBVA Ibex 2 Garantizado	604,99	-0,14	-3,55
BBVA Ibex 2 Protegido	874,46	-0,08	-0,70
BBVA Ibex 7	641,47	-0,08	-0,76
BBVA Indice 2	10,25	-3,32	-15,55
BBVA Indice Nasdaq	2,40	-4,58	-31,96
BBVA Japon 2	4,15	-5,30	-5,69
BBVA Mid-cap Intern 2 A	10,26	-2,53	-8,14
BBVA Mix 40 A	4,95	-1,41	-8,98
BBVA Nuevas Tecnologias 2	2,17	-5,53	-38,31
BBVA Plan Rentas 10	857,68	0,24	1,62
BBVA Privatizaciones Glob	5,87	-3,58	-19,07
BBVA Renove III	6,77	-0,15	-3,23
BBVA Renta Fija Corto 3	15,86	—	0,81
BBVA Telecomunicaciones 2	6,87	-5,82	-36,93
BBVA Tesoreria 5	824,97	0,06	1,38
BBVA Usa Crecimiento 2	12,98	-1,93	-20,34
Mercury European Selecta	6,53	-2,30	-11,02
BBVA Privanza Gest.			(20/06/2002)
Tlf.:913743303	Ult.	% Sem	% Año
Privanza Dinero	6227,04	0,05	0,72
Bizkainvest			(19/06/2002)
Tlf.:	Ult.	% Sem	% Año
Baskefond	14,62	0,41	0,94
BBK Bolsa	9,29	-2,58	-13,58
BBK Mix	14,35	-0,56	-3,56
Bizkaifondo	1464,53	0,07	1,01
BNP Gestión Invers.			(17/06/2002)
Tlf.:901-191920	Ult.	% Sem	% Año
BNP Global 15-85	8,55	0,58	-2,16
BNP Global 50-50	11,14	1,97	-8,46
Caixa Catalunya Ges.			(21/06/2002)
Tlf.:934847848	Ult.	% Sem	% Año
Caixa Catalunya 1	6,33	—	1,32
Caixa Catalunya 3	7,92	0,13	0,96
Caixa Catalunya 5	7,61	0,26	1,58
Caixa Catalunya Borsa 3	5,74	—	0,65
Caixa Catalunya Borsa 4	5,72	0,17	0,79
Caixa Catalunya Borsa 5	5,69	—	0,64
Caixa Catalunya Borsa 6	5,65	0,18	0,31
Caixa Catalunya Borsa Eur	4,69	-3,41	-20,51
Caixa Catalunya Creixemen	8,12	-0,74	-6,03
Caixa Catalunya Diner	1741,09	0,07	1,32
Caixa Catalunya Doble	9,03	0,11	1,22
Caixa Catalunya Fondtesor	9,36	0,11	1,38
Caixa Catalunya Global	11,65	-0,69	-3,54
Caixa Catalunya Index	7,62	-4,07	-15,83
Caixa Catalunya Patrim.	7,38	-0,14	1,19
Caixa Catalunya Plus	7,51	0,13	1,26
Caixa Catalunya Previsio	17,16	0,12	0,59
Caixa Catalunya Telecomun	2,16	-4,17	-30,40
Caixa Tarragona Ges.			(20/06/2002)
Tlf.:977232964	Ult.	% Sem	% Año
Tarragonafons Global	6,39	-0,47	-8,45
Caja España Fondos			(20/06/2002)
Tlf.:914350394	Ult.	% Sem	% Año
Fondespaña Global	71,31	-0,65	-3,44
Fondespaña Inter.garantiz	63,85	-0,16	-14,85
Fondo 111	972,79	0,06	0,99
Cajastur Gestión			(19/06/2002)
Tlf.:914571511	Ult.	% Sem	% Año
Asturfondo Dinero	705,68	0,04	1,06
Cantabria Fondos			(21/06/2002)
Tlf.:942211259	Ult.	% Sem	% Año
Cantabria Dinero	9,19	0,11	1,10
Chase Manhattan Ah.			(20/06/2002)
Tlf.:913499400	Ult.	% Sem	% Año
Chase Inversion I R	6,27	—	1,11
Citibank España			(20/06/2002)
Tlf.:902-241200	Ult.	% Sem	% Año
Citifondo Agil	11,65	-2,23	-9,66
Citifondo Renta Variable	21,93	-3,83	-16,43
Citimoney	1249,16	0,04	1,07
Deutsche Bank Ges.			(19/06/2002)
Tlf.:913355756	Ult.	% Sem	% Año
DB Bolsa Intern. Garantiz	6,58	—	-1,18
DB Capital Dos	7,25	-1,10	-3,32
DB Capital Uno	7,26	-0,69	-1,84
DB Diner	1138,13	0,06	1,11
DB Diner II	832,94	0,06	1,11
DB Europa Bolsa	8,00	-3,25	-15,76
DB Sectorial 2001	9,63	0,31	0,61
G.V.C. Gestión			(20/06/2002)
Tlf.:934678080	Ult.	% Sem	% Año
Diner 2000	908,17	0,06	0,98
Gaesco Gestión			(20/06/2002)
Tlf.:934140606	Ult.	% Sem	% Año
Constantfons	7,76	0,13	1,26
Ges-BM			(21/06/2002)
Tlf.:902123252	Ult.	% Sem	% Año
BM Tesoreria	8,21	—	1,09
Cuentafondo Ahorro	15,54	-0,97	-5,05
Gesatlántico			(20/06/2002)
Tlf.:915389460	Ult.	% Sem	% Año
Atlantico Azul Premier	651,52	0,05	1,30
Atlantico Plus 2	8,42	0,12	1,12
Bolsatlantico	9,75	-2,56	-16,29
Dineratlantico	1426,56	0,04	0,89
Eurobolsa Atlantico Plus	6,29	-0,32	-1,44
Fondoatlantico	16,78	0,06	0,63
Gesbankinter			(20/06/2002)
Tlf.:901-131313	Ult.	% Sem	% Año
BK Dinero 96	734,37	0,05	1,08
BK Dinero 97	684,01	0,05	1,09
BK Dinero 98	701,05	0,06	1,34
BK Fondo	26,76	-2,73	-16,40
BK Fondo Mixto	1057,88	-1,60	-6,66
BK Fondo Monetario	1591,69	0,04	1,01
BK Japon Garantia	739,58	0,03	0,61
BK Mixto 2	734,25	-1,40	-7,76
BK Renta Variable Europea	49,78	-2,71	-16,66
BK Sector Telecomunicacio	317,92	-4,04	-34,95
Ciber BK Variable	694,26	-3,60	-14,54
Cuenta Fiscal Oro	1106,33	0,04	1,01
Cuenta Fiscal Oro I	1093,55	0,04	1,01
E-Bankinter Dinero	65,24	0,06	1,50
Fondo Telefonico Variable	1504,63	-3,23	-14,19
Gescaixa I			(20/06/2002)
Tlf.:934091600	Ult.	% Sem	% Año
Foncaixa 69 Garantizado B	5,69	—	1,20
Foncaixa 70 Garantizado B	5,66	—	-0,36
Foncaixa Ahorro 11	14,40	0,07	0,57
Foncaixa Ahorro 2	18,42	0,05	0,37
Foncaixa Ahorro 7	15,73	0,06	0,87
Foncaixa Ahorro 8	12,52	—	0,26
Foncaixa Dinero 37	925,93	0,05	1,02
Foncaixa Dinero 6	601,01	—	—
Foncaixa Mixto 25	7,13	0,14	-1,80
Foncaixa Mixto 28	7,14	0,14	-2,19
Foncaixa Mixto 29	6,92	-0,29	-3,55
Gescazar			(21/06/2002)
Tlf.:976239484	Ult.	% Sem	% Año
Ibercaja Ahorro	15,37	—	0,90
Ibercaja Bolsa	10,84	-3,51	-16,73
Ibercaja Bolsa Europa	4,74	-3,80	-19,54
Ibercaja Bolsa Internacio	6,88	-1,60	-14,28
Ibercaja Capital	12,16	-3,29	-14,54
Ibercaja Dinero	1503,18	0,05	1,16
Ibercaja Dinero II Fond.R	1131,76	0,05	1,04
Ibercaja Europa	5,54	-1,26	-7,91
Ibercaja Futuro	8,74	0,34	0,97
Ibercaja Horizonte	7,10	0,42	1,50
Ibercaja Indice	5,76	0,17	0,80
Ibercaja Patrimonio	8,08	-0,37	-0,78
Ibercaja Renta	12,98	-1,00	-5,64
Ibercaja Renta Plus	4,77	-2,52	-13,60
Ibercaja Tecnologico	1,70	-6,47	-36,62
Ibercaja Tesoreria	7,22	—	1,06
Gescooperativo			(20/06/2002)
Tlf.:915956743	Ult.	% Sem	% Año
Dinercoop	1081,17	0,05	1,04
Gesduero			(20/06/2002)
Tlf.:914325400	Ult.	% Sem	% Año
Fonduero Dinero	977,92	0,03	1,05
Gesfibanc			(19/06/2002)
Tlf.:932535450	Ult.	% Sem	% Año
Fibanc Internacional RF	12,51	0,24	-1,59
Gesgirona			(20/06/2002)
Tlf.:972182189	Ult.	% Sem	% Año
Fonsgirona	2,02	—	0,77
Gesinca Inversiones			(21/06/2002)
Tlf.:915869336	Ult.	% Sem	% Año
Ahorro Corp. Acciones	13,06	-4,29	-18,94
Ahorro Corp. Australasia	4,19	-5,97	-4,59
Ahorro Corp. Cuenta Fondt	1272,00	0,04	1,08
Ahorro Corp. Deuda Fondte	13,03	0,23	0,75
Ahorro Corp. Euroacciones	4,81	-4,37	-26,24
Ahorro Corp. Eurofondo	5,10	-6,08	-26,28
Ahorro Corp. Euromix	5,69	-2,11	-13,47
Ahorro Corp. Largo Fondte	10,47	0,48	1,04
Ahorrofondo	35,49	-2,00	-9,09
CAI Dinero	876,72	0,03	1,01
CAI Garantizado	7,04	0,14	0,79
CAI Renta Mixto 40	5,82	-1,55	-14,16
Gesinca Inversiones			(20/06/2002)
Tlf.:915869336	Ult.	% Sem	% Año
CAI Tecnologia C	108,07	0,05	1,27
CAI Tecnologia F	5,75	—	-2,88
Gesinca Inversiones			(21/06/2002)
Tlf.:915869336	Ult.	% Sem	% Año
Caixa Galicia Dinero	894,60	0,03	1,02
Caixa Galicia Mix	455,54	-2,31	-10,09
Cajaburgos Tesoreria	7,11	—	1,13
Dinerburgos	1068,15	0,02	1,03
Dinero 21	3144,66	0,02	1,00
Gesmadrid-Caja Madrid			(21/06/2002)
Tlf.:914235423	Ult.	% Sem	% Año
Dinermadrid Fondtesoro	1245,97	0,05	1,03
Fondmadrid	1490,56	0,04	1,07
Fondo Sanitario de Invers	6,21	0,48	3,46
Invermadrid Fondtesoro	13,44	0,22	0,58
Madrid Acciones Global 10	6,47	0,15	-4,81
Madrid Accs.global 95 G	6,15	-0,16	-0,66
Madrid Bolsa	10,60	-3,30	-17,35
Madrid Bolsa 100	9,98	0,20	0,77
Madrid Bolsa 50	8,42	0,12	0,77
Madrid Bolsa 60	6,21	-0,32	-3,82
Madrid Bolsa Activa	6,38	0,16	-6,39
Madrid Cesta Europea	6,72	-2,53	-1,01
Madrid Cesta Mundial	98,18	0,17	0,40
Madrid Deuda Fondtesoro	9,86	0,41	1,09
Madrid Euro Japón	9,73	0,21	0,63
Madrid Euroaccion G	7,17	—	0,32
Madrid Europa Garant. 100	9,62	—	3,18
Madrid Europa Top 1	7,42	0,27	-6,30
Madrid Eurostock 2002	6,13	-0,33	-2,31
Madrid Eurostock 2003	6,00	-0,33	-3,29
Madrid Fondlibreta 2002	6,58	0,15	0,94
Madrid Fondlibreta 2003	6,66	0,30	0,93
Madrid Gestion Activa 25	94,54	-0,73	-4,96
Madrid Nueva Economia	97,92	0,23	0,67
Madrid Premiere	11,65	0,26	1,15
Madrid Telecomunicaciones	1,69	-7,10	-36,76
Plusmadrid	15,72	-0,45	-9,99
Plusmadrid 2	8,24	-0,36	-8,86
Plusmadrid 25	6,15	-0,65	-4,26
Plusmadrid 50	5,71	-1,23	-9,24
Plusmadrid 75	5,25	-1,71	-13,97
Plusmadrid Ahorro	6,71	-0,15	-3,62
Gesmanresa			(20/06/2002)
Tlf.:938768372	Ult.	% Sem	% Año
Everest 200	33,06	0,33	1,67
Fonmanresa	1496,73	0,08	1,19
Inborsa	12,01	-1,17	-6,34
Invernanresa	15,27	—	—
Gespastor			(20/06/2002)
Tlf.:915316051	Ult.	% Sem	% Año
Fonpastor 10	20,12	-0,05	0,74
Fonpastor 70	115,52	-2,27	-7,95
Multifondo Banco Pastor	269,69	0,06	1,02
Pastor Fijo 3	6,35	—	1,02
Gest. Navarra de Inver.			(21/06/2002)
Tlf.:948208373	Ult.	% Sem	% Año
Dinernavarra	1203,83	0,04	0,99
Fonnavarra	14,56	-1,79	-8,48
Navarra Tesoreria	723,56	0,05	1,09
Gestora Bancaja			(20/06/2002)
Tlf.:963612261	Ult.	% Sem	% Año
Cavaldiner	1466,47	0,05	1,03
Cavaldiner Oro	941,02	0,05	1,21
Cavalrenta	10,22	-1,66	-7,13
Fonsegur	15,49	0,32	0,62
Iberagentes Gestión Col.			(20/06/2002)
Tlf.:914189350	Ult.	% Sem	% Año
Iberagentes Biogen	6,02	—	-1,27
Iberagentes Gestión Col.			(20/06/2002)
Tlf.:914189350	Ult.	% Sem	% Año
Iberagentes Dinero Fondt	1100,22	0,05	0,91
Invercaixa Gestión			(20/06/2002)
Tlf.:934091600	Ult.	% Sem	% Año
Foncaixa 61 Bolsa Tecnolo	1,72	-5,81	-35,42
Foncaixa Bolsa 33	22,14	-3,70	-12,81
Foncaixa Bolsa 43	5,77	-3,47	-18,15
Foncaixa Bolsa 5	23,42	-2,73	-18,67
Foncaixa Bolsa 55	5,38	-5,20	-3,40
Foncaixa Bolsa 62	3,58	-5,87	-35,38
Herrero Ahorro Estudios	8,08	0,12	0,69
Inversafei			(20/06/2002)
Tlf.:914369100	Ult.	% Sem	% Año
Fongrum B	5,68	-0,18	-4,24
Inversafei			(20/06/2002)
Tlf.:914369100	Ult.	% Sem	% Año
Safei Europa Fondos	63,39	-3,25	-13,40
Kutxagest			(21/06/2002)
Tlf.:943428500	Ult.	% Sem	% Año
Kutxafond	14,03	-1,21	-5,26
Kutxavalor	1038,05	-3,65	-14,17
Kutxavalor Euro	581,79	-3,30	-17,59
Mapfre Inversión			(20/06/2002)
Tlf.:915813780	Ult.	% Sem	% Año
Fondmapfre Bolsa	17,39	-2,13	-6,52
Fondmapfre Bolsa Europa	4,75	-3,79	-20,79
Fondmapfre Bolsa G IV	5,99	0,33	0,72
Fondmapfre Bolsa Garantiz	10,37	0,10	-3,29
Fondmapfre Bolsa Garantiz	6,09	0,16	0,77
Fondmapfre Bolsa Global	4,48	-2,90	-17,19
Fondmapfre Bolsa GVII	5,85	0,17	-2,55
Fondmapfre Dinero	1259,09	0,05	1,13
Fondmapfre Europa Garant.	6,08	-0,49	-2,13
Fondmapfre Int. Garant II	6,40	—	1,01
Fondmapfre Inter. Garanti	7,39	0,27	-6,61
Fondmapfre Internacional	5,87	—	0,61
Fondmapfre Renta	13,62	0,15	0,91
Fondmapfre Renta Mixto	6,83	-0,73	-3,17
Mapfre Ahorro Progresivo	6,44	-0,62	-4,20
Mapfre Fondtesoro	12,31	0,08	0,85
Morgan Stanley			(19/06/2002)
Tlf.:901-116431	Ult.	% Sem	% Año
Fondo 19	17,10	-0,53	-6,65
Ing Direct F. Nar. RV GLO	6,39	-1,10	-14,18
M.S. Ahorro FIM	17,21	0,06	0,89
M.S. Bolsa FIM	18,36	-2,83	-14,44
M.S. Bolsaplus FIM	17,87	-1,85	-17,13
M.S. Dinerplus FIAMM	1360,66	0,04	1,12
M.S. Euro Acciones FIM	6,93	-2,60	-17,08
M.S. Euro Global FIM	7,27	-0,69	-6,39
M.S. Euro Indice FIM	5,92	-1,69	-17,10
M.S. Fondos Renta V. FIMF	6,48	-3,40	-13,28
SCH Gestión			(20/06/2002)
Tlf.:915209000	Ult.	% Sem	% Año
Alfa Long Short Europa	64,87	-0,40	-6,12
Banesto Esp. Mix. Ren. F.	12,01	-0,83	-6,17
Banesto G. Bolsa 2000	8,58	0,12	0,47
Banesto G. Bolsa 2000 A	8,19	0,12	0,71
Banesto G. Bolsa 2001 A	8,01	-0,37	-2,24
Banesto G. Bolsa 2002 A	5,85	—	0,43
Banesto G. Bolsa 2002 B	5,34	-0,19	-3,10
Banesto G. Bolsa 2002 C	9,21	—	0,63
Banesto G. Bolsa Europ 3	9,97	-0,20	-0,84
Banesto G. Bolsa Europea	10,66	-0,09	-1,26
Banesto G. Bolsa Mix 2001	7,60	—	0,14
Banesto Mixto Extra	5,71	-0,70	-5,75
Banesto Mixto Fijo 2	6,42	-0,31	-3,93
Banesto Mixto Fijo 85/15	6,02	-0,33	-2,74
Banesto Mixto Variable	61,27	-1,03	-1,76
Banesto Premium Europa	58,37	0,12	0,29
Banesto Sector Consumo	9,90	-0,30	-1,16
Banesto Sector Tecnologic	3,13	-6,71	-35,80
BCH 2000	95,27	0,04	1,14
BCH Acciones	9,24	-3,46	-15,55
BCH Acciones Europeas	55,63	-2,73	-19,80
BCH Fondimo 1	1728,95	0,05	1,02
BCH Fondimo 2	1136,49	0,06	0,98
BCH Fondimo 3	73,59	0,05	0,98
BCH Global Multifondos	53,47	-2,47	-14,80
BCH Interes Diario	7,65	0,13	0,69
BCH Internacional Accione	106,59	-3,28	-20,59
BCH Internacional Mix. RF	13,18	-1,21	-7,47
BCH Internacional Mix.Acc	121,52	-2,40	-13,36
BCH Internet	35,14	-6,49	-35,48
BCH Japon	32,19	-5,90	-5,36
BCH Mixto Acciones	15,25	-1,84	-12,19
BCH Mixto Euskadi	144,95	-0,39	-3,77
BCH Mixto Renta Fija	14,38	-0,42	-3,77
BCH Mixto Renta Variable	32,11	-1,34	-10,70
BCH Renta Fija 1	20,62	0,19	0,73
BCH Renta Fija 2	12,40	0,24	0,85
BCH Renta Fija 3	21,22	0,19	0,62
BCH Rentas 1 A	73,62	0,15	1,76
BCH Rentas 1 B	72,16	0,04	1,21
BCH Rentas 1 C	71,72	0,03	0,91
BCH Rentas 1 D	71,22	0,04	0,92
BCH Rentas 1 E	71,17	0,04	1,02
BCH Rentas 1 N	69,22	0,14	1,01
BCH Rentas 3 A	75,90	0,22	1,31
SCH Gestión			(20/06/2002)
Tlf.:915209000	Ult.	% Sem	% Año
BCH Tecnologico B	99,11	-0,50	-4,52
SCH Gestión			(20/06/2002)
Tlf.:915209000	Ult.	% Sem	% Año
BSN Acciones	23,65	-3,47	-15,20
BSN Acciones Europeas	6,21	-2,74	-20,28
BSN Dinero	1746,73	0,06	1,09
BSN Inversiones	8,17	-2,45	-14,03
Dineractivo	1399,46	0,04	1,04
Extradinero Banesto	816,15	0,06	0,99
Fonbanesto	15,07	0,07	0,73
Fonbanesto 2	11,52	0,17	1,33
Foncenhis	10,77	-0,19	-2,62
Fonventure	19,80	-3,38	-21,14
Hispamer Dinero 1	733,04	0,05	1,03
Hispamer Mixto Renta Fija	77,62	-0,36	-3,60
Iber Fondo 2000	10,81	-0,37	-2,69
Indexbolsa	17,75	-3,49	-15,79
Open Bank Garantia 2000	8,07	—	1,29
Santander 80/20	14,03	-0,50	-4,89
Santander Acciones	2,31	-3,46	-17,93
Santander Acciones Europe	12,39	-3,79	-17,60
Santander Ahorro	14,92	—	0,60
Santander Blue Chips	711,05	-0,37	-2,89
Santander Bolsa Asegura.2	885,65	0,14	-0,02
Santander Bolsa Asegura.3	921,08	0,12	-0,21
Santander Bolsa Asegurado	1128,53	0,07	0,77
Santander Bolsa Eur.Asegu	1113,35	-0,03	2,04
Santander Bolsa Euro.A. 3	805,36	0,19	-2,37
Santander Bolsa Euro.As 2	1130,64	-0,16	-0,29
Santander Bolsa Europea 4	584,77	0,03	-0,91
Santander Bolsa Mund. Ase	749,10	0,03	0,88
Santander Crecimiento Act	6,30	-2,38	-13,80
Santander Dinero Fondteso	1223,46	0,05	0,99
Santander Euroacciones	11,79	-2,63	-19,76
Santander Eurotop Cliq. 1	598,86	-0,46	-0,33
Santander Futuro	18,66	0,11	0,63
Santander Gestion Mixto	9,69	-1,34	-7,60
Santander Gestion Renta	11,19	0,09	1,05
Santander Japon	27,30	-3,11	-9,76
Santander Latino.asegurad	603,73	0,05	0,68
Santander Renta Activa	7,34	—	-0,44
Santander Renta Activa 2	9,91	-0,10	-0,84
Santander Renta Fija Priv	67,63	0,09	0,87
Santander Seleccion 2	616,44	0,07	0,73
Santander Seleccion Asegu	620,49	-0,37	-3,60
Santander Sp 500 2	651,78	0,13	0,25
Santander SP500 Asegurado	726,72	0,26	-0,77
Santander Tecnologico	2,57	-6,23	-34,75
Santander Tesoreria	1518,28	0,06	1,06
Superfondo Santander	1519,78	0,04	1,00
Superfondo Santander 2	14,59	0,07	0,23
Sogeval			(20/06/2002)
Tlf.:915208224	Ult.	% Sem	% Año
Eurovalor Bolsa	158,07	-3,62	-15,23
Eurovalor Bolsa Europea	49,16	-2,99	-18,12
Eurovalor Bolsa Internaci	44,92	-2,52	-23,26
Eurovalor Cesta Global	73,29	0,12	-0,68
Eurovalor Dinero	1530,70	0,05	1,08
Eurovalor Eurotop C1	63,32	0,13	-2,08
Eurovalor Interindi. 2000	112,46	0,07	0,73

M.C.D.2022

■ **SUCESOS** EL VEHÍCULO TRANSPORTABA GAS LICUADO Y VOLCÓ A CONSECUENCIA DE UNA MANIOBRA TIJERA

Muere una persona al explotar un camión cisterna en Tivissa

La explosión provocó un incendio y heridas de diversa consideración a 14 personas

EFE
Tivissa (Tarragona)

Un muerto y 14 heridos es el balance final del accidente del camión cisterna ocurrido a las 12,45 horas en el kilómetro 16 de la C-44 en Tivissa (Tarragona), a consecuencia del cual se originó un incendio forestal que quemó más de 150 hectáreas, según informaron a Efe los Mossos d'Esquadra.

El fallecido es el conductor del camión que al parecer volcó como consecuencia de una maniobra de tijera, según explicó el conseller del Interior de la Generalitat Xavier Pomes, que se desplazó hasta la zona del accidente.

Cuatro de los heridos en el accidente son Mossos d'Esquadra que se encontraban acordonando la zona y que fueron trasladados al hospital de Mora d'Ebre (Tarragona). Tres tienen heridas leves y el otro heridas de pronóstico reservado.

Fuentes de la policía autonómica señalaron que otro de los heridos fue trasladado al hospital de Sant Joan, de Reus (Tarragona) y que los nueve restantes, atendidos inicialmente en el Centro de Atención Primaria de Hospitalet del Infant (Tarragona), ya han sido dados de alta.

El delegado de la Generalitat en les Terres de l'Ebre, Francesc Sancho explicó a Efe que el camión, que transportaba gas licuado, «por algún tipo de maniobra ha realizado un mecanismo de tijera, se ha salido de la carretera, ha volcado y se ha producido un pequeño incendio que después ha provocado la explosión que ha afectado un radio muy importante».

También afimó que la actuación de la policía autonómica ha evitado una catástrofe mayor ya que antes de la explosión han evacuado la zona que estaba llena de gente observando el accidente e incluso haciendo fotos.

Sancho informó que se investigarán las causas y circunstancias del accidente aunque los primeros indicios apuntan a una maniobra extraña del conductor.

La explosión hizo que el camión se rompiese en diversos trozos que cayeron sobre el techo de una masía donde estaban unos ciudadanos ingleses que no se vieron afectados por el impacto.

Después de la explosión la cisterna cayó sobre una masía en cuyo interior había ciudadanos ingleses Efe

■ **CATALUÑA**

Un muerto y un herido al precipitarse un helicóptero a un pantano

EFE
Lérida

Un helicóptero cayó a primeras horas de la tarde de ayer al agua en el pantano de Santa Anna cerca del embalse de Canelles, en el límite entre las comunidades de Aragón y Cataluña, han informado a EFE fuentes de los Bomberos de la Generalitat.

Al lugar del siniestro acudieron efectivos de la Guardia Civil, del servicio 112 de la comunidad de Aragón, los bomberos de Tamarite de Litera (Aragón) y de la Generalitat.

En el aparato viajaban dos personas, una de ellas fue rescatada con vida sobre una roca que emergía de las aguas del pantano que se encuentra en el límite de Huesca y Lérida y fue trasaladado a un centro hospitalario leridano, sedado e intubado. El cuerpo del otro ocupante del helicóptero, Miguel Angel Calvera fue hallado sin vida por efectivos de los Grupos Especiales de Actividades Subacuáticas (GEAS) de los bomberos.

El aparato, del que se desconoce si se trataba de un helicóptero o autogiro, era propiedad de la empresa Enher y se dedicaba a la revisión de los tendidos eléctricos, según explicaron los efectivos de rescate.

El herido no ha podido dar explicaciones del siniestro.

■ **ACCIDENTE** EN EL MOMENTO DEL ATERRIZAJE ARRASTRÓ A UN TURISMO

Tres heridos al caer una avioneta en una carretera de Sabadell

EFE
Barcelona

Tres personas resultaron heridas ayer de diversa consideración al efectuar la avioneta en la que viajaban un aterrizaje de emergencia en la carretera C-58, entre los términos de Sant Quirze del Vallés y Sabadell, informaron a EFE fuentes de los Bomberos de la Generalitat.

La avioneta había despegado sobre las 10.00 horas del aeródromo de Sabadell (Barcelona) y el accidente se produjo poco después, según confirmaron a EFE fuentes de este centro deportivo.

En el aparato viajaban tres personas y, por causas que se desconocen, tuvo que efectuar un aterrizaje de emergencia en la mediana de la C-58.

A causa de este accidente, uno de los tres ocupantes del aparato resultó herido grave y fue trasladado al Hospital Parc Taulí de Sabadell en helicóptero, mientras los otros dos viajeros con heridas leves llegaron al mismo hospital en ambulancia, indicaron fuentes de los Bomberos de la Generalitat.

El aparato siniestrado arrastró en el momento del aterrizaje en la C-58 a un turismo, un Fiat Uno, sin que los ocupantes del mismo hayan resultado heridos.

Un ala de la avioneta y parte del tren de aterrizaje se desprendieron del aparato a causa del impacto con la mediana de la carretera, que quedó cortada en dirección Terrassa, mientras que los vehículos son desviados por el centro de Sabadell, con colas que llegaron a los dos kilómetros.

Tras el siniestro, los Bomberos vaciaron el depósito de combustible de la avioneta ante el peligro de explosión, informaron fuentes de este cuerpo, y una grúa de grandes dimensiones fue desplazada al lugar para retirar el aparato.

En dirección Barcelona, se cortó uno de los tres carriles de la carretera, por lo que se están registrando colas de vehículos de hasta unos cinco kilómetros.

Vacían del depósito Efe

■ **CASO KOPLOWITZ** TODOS DE GRAN VALOR

Mariano Rajoy confirma la recuperación de 10 de los 17 cuadros robados

EFE
Pontevedra

El vicepresidente primero del Gobierno y ministro del Interior, Mariano Rajoy, informó hoy de que ayer fueron recuperados diez de los 17 valiosos cuadros robados en el domicilio de la empresaria Esther Koplowitz.

En declaraciones a los periodistas, Rajoy se felicitó del éxito de esta investigación de la Policía Nacional, porque, apuntó, no es fácil una operación de estas características, y destacó que entre las obras recuperadas figuran obras de Goya, Sorolla y de Gutiérrez-Solana, entre otros.

También manifestó que la investigación sigue abierta y el máximo responsable de la Policía ofrecerá el lunes más detalles de la operación. Señaló finalmente que esta operación revela que, a pesar de los «grandes retos» de las fuerzas de seguridad, son «tremendamente eficaces».

El robo se produjo en agosto del pasado año en la vivienda que la empresaria Esther Koplowitz tiene en el paseo de la Habana de Madrid, de donde sustrajeron una veintena de valiosas obras de arte, entre ellas catorce pinturas.

Entre los cuadros robados se encuentran dos «Goyas» («La caída del burro» y «El columpio»), un Juan Gris («Guitarra sobre una silla»), un Pisarro («Paisage á Eragny), un Isidro Nonell, dos Foujita («La casita de muñecas» y «Niña con sombrero»), un Brueghel («Las tentaciones de San Antonio») y un Sorolla («Al baño, Valencia»).

Además un Gutiérrez-Solana («Máscaras de carnaval»), un Francisco Pradilla («Porto D'Anzio») y un Anglada Camarasa («Bodegón de Flores»).

M.C.D.2022

■ **SEVILLA**

Los inmigrantes encerrados en la UPO no ampliarán la huelga de hambre

EFE
Sevilla

Los inmigrantes encerrados en la Universidad Pablo de Olavide (UPO) de Sevilla no ampliarán finalmente la huelga de hambre de 48 horas que comenzaron el viernes, ante el debilitamiento que las altas temperaturas está provocando en ellos, algunos de los cuales han sido asistidos por la Cruz Roja.

Un portavoz de los inmigrantes, Dichou Rabah, confirmó que finalmente la huelga de hambre terminará a las 24.00 horas de esta noche, como inicialmente estaba previsto, ante los problemas estomacales y de debilitamiento que está provocando en los encerrados.

VISITA

Los inmigrantes, que cumplían ayer su decimotercer día de encierro para reclamar su regularización, recibieron ayer la visita del coordinador general de IU, Gaspar Llamazares, que logró pasar el control policial, ya que el rectorado dio instrucciones ayer para que sólo entraran estudiantes y periodistas, gracias a que iba acompañado de un agente que actúa como escolta, mientras otros líderes de IULV-CA como Antonio Romero y Diego Valderas, que viajaban en un taxi, no pudieron acceder al campus.

Llamazares, acompañado de la coordinadora provincial de IU, Concha Caballeros que viajaba en el mismo coche y sí pudo acceder, entró en uno de los pabellones cubiertos donde la mitad de los encerrados permanecían tumbados en sus colchones.

Una pala excavadora retira los escombros que originó el primero de los seísmos que tuvo lugar EFE

■ **TERREMOTO** CON UNA INTENSIDAD DE 6º DEJA HERIDAS A MÁS DE 2.000 PERSONAS

Más de 500 muertos en un seísmo en el norte de Irán

Un nuevo terremoto volvió a sacudir la zona en la tarde de ayer

EFE
Teherán

Un nuevo desastre natural volvió ayer a sembrar la tragedia en el norte de Irán, donde un terremoto de seis grados en la escala abierta de Ritcher causó la muerte a más de 550 personas y dejó heridas a cerca de dos mil.

Según el Centro Sismológico de la Universidad de Teherán, la tierra tembló a las 7:30 de la mañana hora local (03:00 GMT) en la provincia septentrional de Qazvin, a unos 125 kilómetros al norte de capital, y su efecto se sintió en esta ciudad y en las provincias de Gilan, Kurdistán, Zanjan y Hamdan.

La intensidad del terremoto y la cercanía del epicentro desató el pánico en la capital del país, donde los sobresaltados habitantes se lanzaron a las calles ante el temor a las réplicas.

Tras el primer movimiento telúrico se sintieron otras tres sacudidas de 4,8, 4,1, y 5,2 grados en la escala abierta de Ritcher, con epicentro en la propia Qazvin, entre las 8:10 de la mañana y las 15:11 de la tarde.

Dotaciones de bomberos, ambulancias y efectivos del Ejército iraní colaboran desde primeras horas de la mañana en labores de rescate y desescombro en las poblaciones afectadas, algunas de las cuales quedaron prácticamente arrasadas.

Fuentes de los bomberos iraníes que siguieron trabajando en la zona a pesar de la llegada de la noche, confirmaron que es muy posible que halla aún numerosos cadáveres bajo el polvo y los cascotes.

La hora temprana de la mañana en la que se produjo la tragedia ayudó a incrementar el números de fallecidos, ya que la mayor parte de la población se encontraba durmiendo en sus casas.

OTRO MÁS

Un nuevo seísmo de 4,2 grados en la escala abierta de Richter sacudió ayer la provincia septentrional iraní de Qazvin, a 125 kilómetros al norte de Teherán, pocas horas después del primero que tuvo lugar en la mañana de la jornada.

■ **PRISIONES** DEL 1 DE ENERO AL 30 ABRIL EN ESPAÑA

De los 61 reclusos fallecidos, solo 13 fueron por muerte natural

EFE
Madrid

Sesenta y un reclusos fallecieron en las distintas prisiones españolas entre el uno de enero y el treinta de abril de este año, el mayor porcentaje de ellos a causa del Síndrome de Inmunodeficiencia Adquirida (SIDA).

Según la respuesta del Gobierno a una pregunta de la diputada socialista Mercedes Gallizo, del total de internos fallecidos, sólo trece lo fueron de muerte natural, mientras que dieciséis casos se debieron al SIDA, catorce a las drogas, siete a suicidios, uno a una agresión y las otras diez a causas desconocidas. El centro penitenciario que registró un mayor número de decesos fue el de Madrid VI (Aranjuez), con seis -cuatro de ellos por drogas-, seguido por las prisiones de Burgos y de Sevilla II, con cuatro. Las cárceles en las que se produjo algún suicidio son las de Alicante, Huelva, Las Palmas, Madrid V (Soto del Real), Teruel, Valencia y Zaragoza. El número de reclusos en las prisiones españolas ha superado los 50.000.

■ **SANIDAD** SE DESECHARON 568 RIÑONES

En el año 2000 en España hubo cerca de 2.000 transplantes renales

EFE
Madrid

En el año 2000 se realizaron 1.938 trasplantes renales en toda España, lo que supone una tasa de 48,9 por millón de habitantes, mientras que se desecharon 568 riñones, según se desprende de una respuesta parlamentaria al diputado socialista Alfredo Francisco Javier Arola.

La actividad de trasplante renal en España, a diferencia de la mayor parte de los países que realizan este tipo de terapéutica, se realiza a expensas de los donantes fallecidos y, durante 2000, menos del 1 por ciento de la actividad en trasplante renal se realizó con donantes vivos, según explica el Gobierno nacional en la citada respuesta.

«No obstante, la cifra de trasplantes renales de cadáver duplica a la del resto de los países desarrollados», agrega.

Por otro lado, el Ejecutivo explica que el porcentaje de donantes desechados «ha ido incrementándose durante los últimos años de forma paralela al incremento del número y edad de los donantes».

BREVES

SANTA SEDE

El Papa pide a Europa que no olvide sus raíces cristianas

El Papa se mostró ayer partidario de que el actual proceso de construcción europea no olvide las raíces cristianas que están en la base de la cultura del continente. La Santa Sede difundió un mensaje del Papa a los participantes en un congreso «Hacia una Constitución Europea», que se clausura hoy en la Universidad Católica de Roma. El Pontífice afirma que Europa debe inspirarse con «fidelidad creativa» en sus raíces cristianas.

VALENCIA

Una película coreana gana el Festival Cinema

La película coreana «Take care of my cat», de la directora Jeong Jaen-eun, ha sido la ganadora de la Luna de Valencia de Oro en la sección de largometrajes de la XVII edición del Festival Internacional de Cine Cinema Jove. El director del Festival, Rafael Maluenda indicó que el galardón de la sección oficial de cortometrajes ha recaído en la cinta «Squash» del francés Lionel Bailliu.

SANIDAD

Un niño mauritano recibirá atención médica en Bilbao

Abou Lemine, un ciudadano mauritano de 7 años de edad, llegó ayer al aeropuerto de Bilbao para recibir atención médica aquí por iniciativa de la fundación «Tierra de hombres-Gizakien Lurra». Una portavoz de este organismo explicó a Efe que el niño mauritano va a ser intervenido de «quistes hidiatídicos en pulmones e hígados» en el Hospital de Cruces-Barakaldo.

LITERATURA

Fallece el poeta Vicente Núñez a los 75 años de edad

El poeta Vicente Núñez ha falleció ayer en su domicilio de Aguilar de la Frontera, su localidad natal, informaron ayer a Efe fuentes municipales. Núñez, de 75 años, integrante del Grupo Cántico, se encontraba en su domicilio desde que después de Semana Santa fuera dado de alta tras ser sometido a una intervención quirúrgica, porque, según las fuentes, quería morir rodeado de su familia.

M.C.D.2022

AUTODEFINIDO

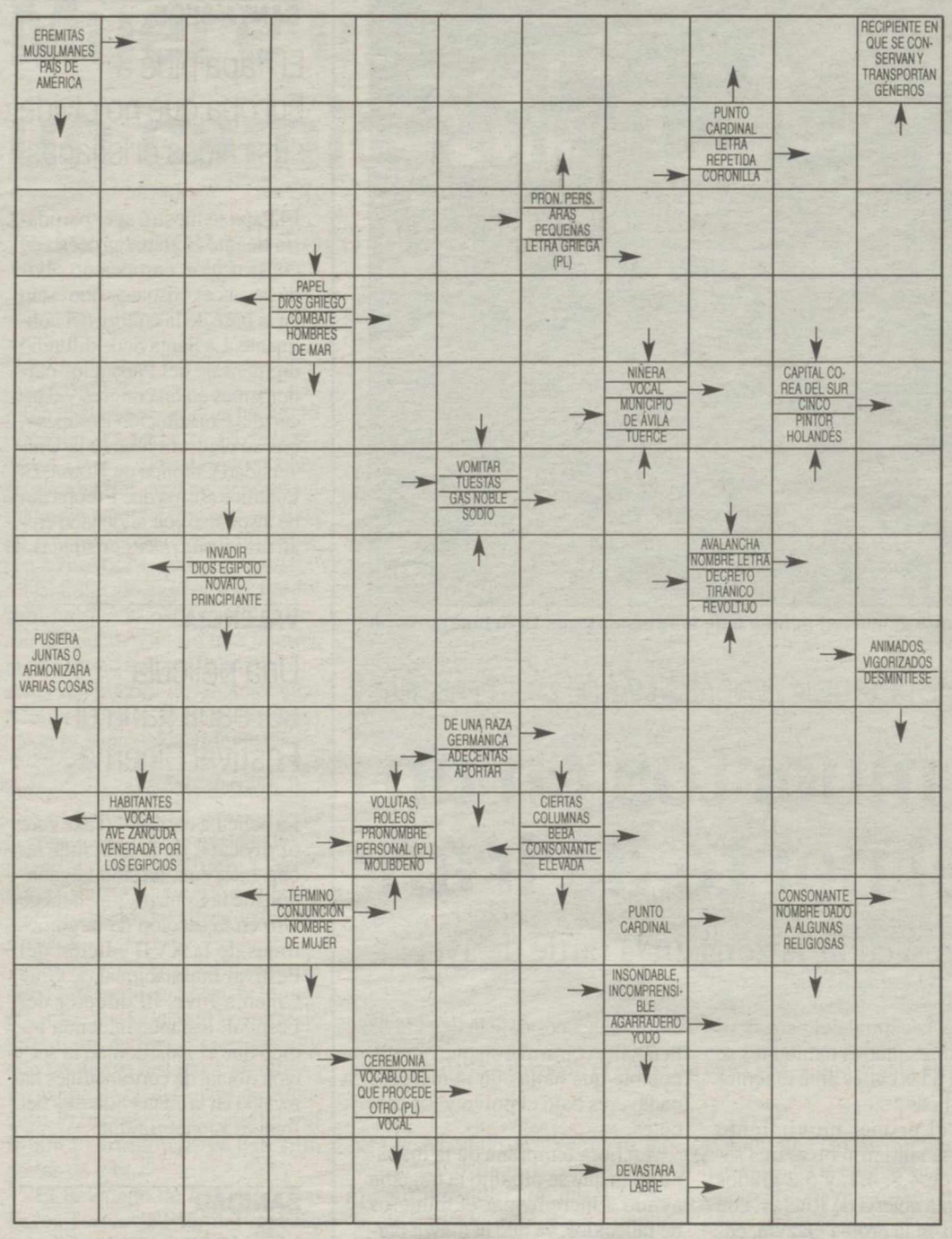

CRUCIGRAMA

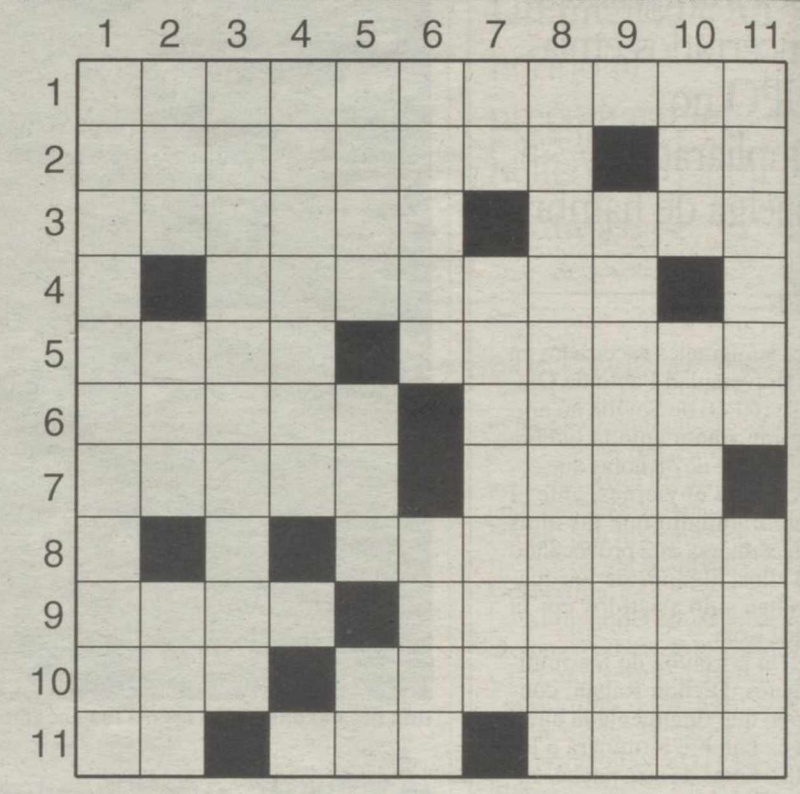

HORIZONTALES.- 1: Moderación, templanza.- 2: Imparcial de juicio. Nombre de letra.- 3: Perecedero. Objeto de escritorio.- 4: Antigua ciudad de Palestina, de la que fue capital en tiempos de Herodes.- 5: Nombre gaélico de Irlanda. Huella.- 6: Número. Al revés, en Argentina y Uruguay, niño, muchacho (Pl).- 7: Uno de los Siete Sabios de Grecia. Al revés, cada una de las parcelas en que se divide un terreno destinado a la edificación.- 8: Al revés, habla, conversa.- 9: Ciudad gallega. Al revés, conceder. Símbolo químico.- 10: Metal. Dícese del terreno que abunda en yeso (Fem y Pl).- 11: Al revés, moneda romana. Número. Al revés, desgaste (Pl).

VERTICALES.- 1: Oportunos.- 2: Ninfa griega. Accidente geográfico. Exasperación.- 3: Quiróptero insectívoro.- 4: Manifiesto, visible.- 5: Al revés, cure. Demostrativo. Pronombre personal.- 6: Temblar, vibrar. Número.- 7: Símbolo químico. Paleta de metal usada en la cocina para volver frutos (Pl).- 8: Que carecen de lo necesario.- 9: Al revés, zaguán. Al revés, pronombre personal (Pl).- 10: Municipio de Alicante. Juego de azar (Pl).- 11: Al revés, percute. Al revés, gastad.

NUMERICO

Las letras de la P a la Z representan los números del 0 al 9, aunque no necesariamente en dicho orden. Sumando los números que representan las letras de cada columna horizontal y verticalmente, habrán de obtenerse las sumas que aparecen al final de las mismas. Para orientación del lector se dan los valores atribuidos a dos de las letras

V Z Y U S = 23
T Y S V U = 18
U X P S R = 21
Y S V Y P = 20
S U Y Z X = 24

18 24 20 23 21 = 106

Letras clave Q = 9; P = 0

SOPA DE LETRAS

T	F	D	S	U	L	O	U	J	O	R	N	S	M	L
A	T	U	N	C	S	B	A	N	I	D	D	E	E	Q
I	E	C	A	R	R	E	T	L	W	L	T	T	R	U
S	S	H	O	R	E	K	C	J	G	M	A	M	L	E
R	O	Ñ	F	G	M	C	E	H	A	A	L	V	U	A
I	R	W	P	E	R	A	R	N	L	B	S	L	Z	O
F	O	E	K	N	C	S	E	P	E	L	D	O	A	B
Z	A	M	A	A	O	U	A	J	O	O	U	I	P	A
A	T	I	B	U	R	O	N	H	N	R	A	L	N	H
D	N	G	A	P	A	R	L	Z	H	I	E	I	A	N
A	I	U	L	A	L	L	Y	T	B	P	R	A	S	V
O	G	I	L	N	M	I	O	T	C	U	A	S	N	O
C	O	R	E	H	O	O	L	N	I	L	Q	L	N	R
I	O	C	N	H	L	M	I	B	R	P	C	U	I	E
R	D	I	A	E	O	P	V	I	A	O	R	D	E	C

Buscar 10 palabras relacionadas con el mar

HORÓSCOPO

ARIES. Una insuficiencia hormonal pudiera producirle problemas de tipo emocional. Dificultades de tipo económico. Apasionamiento en el amo.

TAURO. Salud regular. Actúe hoy con firmeza y diga lo que piensa sin temor a equivocarse. Jornada favorable para los asuntos del corazón.

GÉMINIS. Salud regular. Estudie bien ese problema familiar antes de decidir cómo actuar. No traicione la confianza ciega de su pareja.

CÁNCER. Salud mala. Su sentirá desilusionado al comprobar que sus gestiones han fracasado. Hoy se mostrará muy sentimental en el amor.

LEO. Salud muy buena. Su afán de cambio y su carácter inquieto le perjudicará en esta jornada más de lo que piensa. Normalidad en el amor.

VIRGO. No sea tan aprensivo ni se pase el día observandose. Notará un incremento importante de sus ingresos. Se mostrará muy caprichoso con la persona amada.

LIBRA. Salud perfecta. La conversación que tendrá con un amigo no le satisfará del todo. En lo referente al amor la jornada se presenta muy interesante.

ESCORPIO. Salud muy buena. Aproveche la jornada para poner un poco de orden a sus labores domésticas. Sorpresa agradable en el amor.

SAGITARIO. Salud excelente. No sea tan inflexible con la gente y demuestre que es humano y tiene sentimientos. Distanciamiento en el amor.

CAPRICORNIO. Forma física excelente. Sus planes no son fáciles de poner en práctica; de todos modos, por intentarlo no se pierde nada. Tranquilidad en el amor.

ACUARIO. Salud muy buena. Actúe de forma discreta; es mejor no llamar la atención en la presente coyuntura. Siente la cabeza y aprenda a ser responsable.

PISCIS. Salud buena. Hoy desarrollará una gran actividad que le producirá gran satisfacción. Felicidad completa en el aspecto afectivo.

RECORRIO SILABICO

			DOR			
		DO	RA	RA		
		RIO	AN	PE		
	TE	NA	*EM	LO	*SU	
	BER	*DE	CU	MI	RA	
*TA	LA		NIS		TRI	TU
BLE	FI	CU	*PRI	TRA	PIO	NI
GO	CAL	MA	BAN	MO	GE	CI
*IN	GO		*DE		DA	*PRIN
	*A	*ZA	TE	BAN	NEN	
	*DE	ZU	RA	TE	PO	
		LEZ	CA	*IM		
		BLE	NA	RE		
			RA			

De cada casilla señalada con un asterisco parte una palabra que corresponde a una de las definiciones dadas abajo. Al responder, vaya marcando las sílabas para no repetirlas, moviéndose de una casilla a la siguiente, horizontal, vertical o diagonalmente, hacia delante o hacia atrás, pero sin saltarse ninguna. Al acbar la última definición, quedarán varias casillas con sus sílabas correspondientes, pero que usted no habrá marcado, y que leidas adecuadamente darán el nombre de la esposa de Poseidón.

1: Orador revolucionario,agitador de la plebe.- 2: Inconmesurable.- 3: Altar, sagrario.- 4: Cierta industria.- 5: Que se rompe, disgrega o deshace fácilmente.- 6: Danza popular española de los siglos XVI y XVII.- 7: Estropeado.- 8: Monarca.- 9: Proporcionaban.- 10: Dignidad, prerrogativa o derecho del primer hijo.- 11: Formidable.- 12: Inicio.

SOLUCIONES

RECORRIDO SILABICO: ANFITRITE

SOPA DE LETRAS: ALGAS, CORAL, TIBURON, TESORO, GALEON, BUQUE, PULPO, MERLUZA, ATUN, BALLENA.

PROBLEMA NUMÉRICO: 11T, 2U, 3V, 4X, 5Y, 6Z, 7S, 8R, 9Q, 0P

CRUCIGRAMA

HORIZONTALES.- 1: Temperancia.- 2: Ecuánime. Be.- 3: Mortal. Clip.- 4: Cesarea.- 5: Erin. Rastro.- 6: Siete. sirug.- 7: Tales. etol.- 8: atrapeD.- 9: Vigo. raD. Ta.- 10: Oro. Yesosas.- 11: sA. Dos. sosU.

VERTICALES.- 1: Temperativos.- 2: Eco. Ria. Ira.- 3: Murciélago.- 4: Patente.- 5: enaS. Ese. Yo.- 6: Riar. Tres.- 7: Am. Raseras.- 8: Necesitados.- 9: iatroP. sO.- 10: Ibi. Ruletas.- 11: aeploG. dasU.

M.C.D.2022

PLANIFICACION ESTOS NUEVOS Y POTENTES VEHÍCULOS FORMAN PARTE DE LA ESTRATEGIA FORD DE RECUPERACIÓN DE MERCADOS

Ford regresa al mercado de altas prestaciones con los Focus y Mondeo ST

Estos vehículos ST son el anuncio de la próxima llegada de los denominados RS, aun mas potentes

M. LOPEZ CAMARENA
Ciudad Real

Ford Europa sigue, imperturbable, su etapa de relanzamiento en los mercados del Viejo Continente. Etapa que se inicio, con gran éxito, con el lanzamiento del Focus y los nuevos Mondeo y Fiesta. Esta nueva etapa Ford, basada en una filosofía de producir lo mejor a precios razonables y que tan buenos resultados está dando, tiene hoy un nuevo exponente: la llegada al mercado de los Focus y Mondeo ST, vehículos con decidido carácter deportivo y altas prestaciones y la posterior de los denominados RS, basados en la experiencia obtenida por Ford en el Campeonato del Mundo de rallyes.

FOCUS ST 170

El nuevo Ford Focus ST 170 es un vehículo que rinde 127 kW de potencia y que ha visto mejorados todos sus sistemas de seguridad activa, para lograr un comportamiento seguro, alegre y divertido.

La base del nuevo Focus ST 170 es el nuevo motor Durateq de 2 litros que, en CV, alcanza una potencia de 170, equivalentes a los 12 kW mencionados anteriormente. Este motor es un derivación del ya conocido de 130 CV, que, para la ocasión ST, llega a girar a 7.000 vueltas por minuto, cifra que, de por sí, ya implica un grado notable de deportividad y nervio.

Su par motor máximo es de 196 Nm a 5.500 rpm. Esta cifra, tal y como asegura, tajantemente, Bernard Steeples, supervisor de ingeniería de Ford SVE, es la que cuenta: "La gente compra caballos, dice, pero lo que cuenta en realidad es el par", principio que hemos defendido siempre en éstas páginas, ya que el par es el valor energético que permite un comportamiento elástico y ágil de motor con el menor manejo de caja de cambios posible.

Este motor de altas prestaciones y razonable consumo está complementado por una caja de cambios manual de 6 velocidades y relación corta, que permite exprimir el motor al máximo, parta lograr de él lo esperado.

Además, el Focus ST cuenta con uno de los chasis más rígidos y precisos del mercado, pensado en origen ya para este tipo de vehículos deportivos, de ahí el magnífico comportamiento en los modelos convencionales. Afinado el chasis con un nuevo tarado de suspensión, mejorado los frenos, aumentada las llantas y las gomas, más un equipamiento acorde al modelo, el Focus ST 170 está listo para la batalla.

Sólo una altura levemente más baja, como corresponde a un vehículo de temperamento deportivo, distingue un Mondeo ST del normal

El Focus ST, al igual que el Mondeo, conserva su conocido aspecto

El equipamiento y los materiales están a gran altura

FOCUS ST 170

El motor del ST 170 es un 2 litros que rinde 173 CV (127 kW) con un par de 196 Nm

CHASIS

Su magnífico chasis ha sido afinado al mejorar los frenos y las suspensiones

MONDEO ST 220

El propulsor del ST 220 es un 3 litros de aluminio de 226 CV (166 kW) y 280 Nm

EQUIPAMIENTO

Chasis y suspensiones mejoradas, frenos ABS más potentes, TCS, ESP, navegador...

MONDEO ST 220

Lo mismo le ocurre al Mondeo ST 220, que monta un motor de aluminio Duratec V6 3.0 de 226 CV de potencia y 280 Nm de par máximo a sólo 4.900 rpm. Este impresionante motor de 24 válvulas puede alcanzar una velocidad máxima que ronda los 250 kms/h.

Al Mondeo le sucede lo que al Focus, que tiene una plataforma que es referente en el mercado y que, mejorado su anclaje al suelo, logra unos índices de seguridad y confort de primera. A ello colabora, de manera decidida, la nueva suspensión trasera Multilink con "control blade". Para completar las medidas de seguridad, los nuevos frenos del Mondeo ST, más grandes y eficaces, capaz de pararlo de 100 a 0 kms/h en sólo 37 metros. Ello amén de los controles de tracción y estabilidad y demás ayudas.

Con carrocerías de 4 y 5 puertas y familiar, el Mondeo ST 220 es un compendio de equipamiento y calidad de materiales acorde con la categoría del vehículo. Desde faros xenón, hasta control trasero de aparcamiento, pasando por navegador , lectores de CD de seis unidades en el mismo autorradio, techo solar y demás.

Los precios van desde los 22.640 euros del Focus 170 ST 3 puertas a los 31.520 euros del Mondeo ST 220 familiar.

M.C.D.2022

FUTURO LA PILA DE COMBUSTIBLE HACE QUE, AL FINAL, EL MOTOR QUEME HIDROGÉNO, EN ESTE CASO OBTENIDO A PARTIR DE METANOL

Un Necar 5 de pila de combustible atravesó los EE.UU. de costa a costa

Este tipo de propulsión parece que se va abriendo camino de cara a un futuro a medio plazo

LA TRIBUNA
Ciudad Real

Después de recorrer 5.250 kilómetros a través de los estados Unidos, el NECAR 5, un vehículo de DaimlerChrysler con propulsión de metanol, cruzó la meta prevista delante del Capitolio en Washington D. C.

El equipo había salido el 20 de mayo de 2002 de San Francisco con el objetivo de romper la barrera de los 5.250 kilómetros. Después de soportar el fuerte sol californiano, el vehículo estuvo sometido al frío y a la nieve de las Montañas Rocosas. En su camino tuvo que coronar varios puertos de hasta 2.640 metros de altura. Nunca antes vehículo alguno propulsado por pila de combustible estuvo sometido a un test tan duro. El objetivo de esta operación fue, de un lado, demostrar que los avances tecnológicos en la pila de combustible son tan espectaculares que permiten pensar en un pronto lanzamiento al mercado y de otro, sondear los límites técnicos en el funcionamiento diario.

La fecha de este recorrido récord alberga una gran tradición: En mayo de 1.903, hace exactamente 99 años, Dr. H. Nelson Jackson y Newall K. Crocker salieron de San Francisco a bordo del "Winto touring car", un automóvil de 1 cilindro y 20 CV, para llegar después de 63 días llenos de aventuras a Nueva York. El 20 de mayo de 1929, es decir hace exactamente 75 años.

De aspecto exterior igual que cualquier Clase A, el misterio está debajo de los asientos, en un motor que quema hidrógeno

Cada 450 kilómetros aproximadamente hubo que suministrar metanol al vehículo. Para ello la empresa Methanex había depositado previamente en ciertos puntos del recorrido las cargas necesarias. A bordo del vehículo se encuentra un reformador que extrae del metanol el hidrógeno con el que se propulsa la pila de combustible. El accionamiento completo encuentra cabida en el concepto sandwich que forma la construcción del suelo del NECAR 5, un Mercedes Clase A, de modo que este vehículo externamente apenas difiere de un vehículo de serie.

TRADICION EL EXITO DE LAS MARCAS DE PSA -CITROËN Y PEUGEOT- SE DEBE A LA TRADICIONAL CALIDAD DE SUS MOTORES A GAS OIL

Citroën, 10 años líder español en diesel

LA TRIBUNA
Ciudad Real

1992. En España se celebran la Olimpiada de Barcelona y la Exposición Universal de Sevilla. Antes de sufrir los efectos de una crisis que duraría hasta 1997, el mercado automovilístico español daba el canto del cisne, con un total de 1.203.390 vehículos matriculados (hasta 5 toneladas). En ese mercado, Citroën se situaba en cabeza de ventas de vehículos diesel, con una penetración del 21,7%. Su modelo ZX lideraba la lista de los vehículos diesel más vendidos. Las cualidades de la gama diesel de la marca -robustez, altas prestaciones, funcionamiento silencioso y reducido consumo- comenzaban a conseguir eliminar de la mente del público los prejuicios sobre este tipo de mecánica. Los propietarios de los modelos de gasóleo de Citroën disfrutaban de vehículos que, de ningún modo, se podían calificar de ruidosos y poco potentes. A esto se añadían las ventajas que aportaban tradicionalmente este tipo de motorizaciones: menos contaminación, menor consumo y mayor durabilidad. Estos dos últimos factores fueron claves para la evolución posterior de este mercado, en los años de crisis económica que sucedieron a 1992. De hecho, las ventas de vehículos diesel fueron incrementándose gradualmente hasta que en 1998 superaron en un 5% a las de motores de gasolina.

Durante todos estos años y hasta la actualidad, la calidad, fiabilidad y prestaciones de los motores diesel de Citroën consiguieron situar a la marca en el primer puesto de ventas. En 2001, con un total de 148.193 unidades matriculadas, se cumplían 10 años de un liderazgo ininterrumpido de Citroën en el mercado total diesel (vehículos hasta 5 toneladas). Citroën había alcanzado, año a año, la reputación de marca puntera en este tipo de motor. Su prestigio era consecuencia de una labor de investigación en este campo cuyos más recientes exponentes son el motor HDi y el FAP (filtro de partículas). El motor HDi se caracteriza por un menor consumo, una reducción de las emisiones y un mayor placer de conducción. Y ha sido el Xsara con este motor el vehículo diesel más vendido en España en 2001.

El éxito de los motores diesel de Citroën tiene su reflejo en el porcentaje de modelos con motores de este combustible que vende la marca en Europa: un 54%. En España, más del 70% de las matriculaciones de turismos de la marca son de vehículos diesel.

La marca del doble chevron, líder en diesel durante 10 años

M.C.D.2022

AVANCES ES EVIDENTE QUE NO HAY COMPARACIÓN ENTRE ESTE MINI Y EL DE LOS AÑOS 60, PERO CONSERVA SU ESPÍRITU Y CARISMA

El Mini 100.000 ratifica el éxito de BMW al relanzar este evocador modelo

Aunque parezca raro, la marca está decidida a sacar un modelo a gas oil para el próximo año 2003

LA TRIBUNA
Ciudad Real

El MINI número 100.000 ha salido de las cadenas de producción de la planta de BMW Group en Oxford transcurridos sólo trece meses desde que se inició la producción en serie de este automóvil.

Tras conducir el MINI Cooper S fuera de la línea de producción, el Dr. Herbert Diess, director general de la planta de BMW Group en Oxford, declaró: "Es magnífico alcanzar este importante hito de la producción conforme al calendario previsto, realizado gracias al enorme esfuerzo de los trabajadores de esta planta. La reacción suscitada por el MINI ha sido sorprendente y en la actualidad, estamos trabajando siete días a la semana para satisfacer la demanda de los consumidores. Hemos tomado la decisión de incrementar la producción de las 100.000 unidades inicialmente previstas en un 15 o un 20 por ciento a lo largo de este año y en 2003 vamos a incorporar un modelo diesel a la gama MINI".

EXITO TAMBIÉN EN EE.UU.

Durante los cuatro primeros meses de este año se han vendido en todo el mundo casi 39.000 unidades del nuevo MINI. Los concesionarios de MINI en EE.UU, están particularmente satisfechos con los resultados de este automóvil. El MINI está disponible en ese país desde marzo y hasta finales de mayo ya había 4.142 entusiastas que se habían convertido en orgullosos propietarios de un nuevo MINI.

El Mini del siglo XXI conserva todo el estilo, sabor y carisma que hicieron del Mini de los 60 un coche mítico ganador de muchos rallyes

En el mercado español, la producción asignada del nuevo MINI Cooper S se ha otorgado antes de dar comienzo su comercialización. Los nostálgicos de la marca y nuevos usuarios han captado de forma sorprendente la filosofía de este singular modelo.

En Alemania, el MINI Cooper S estará disponible a partid del 15 de junio de 2002. Este nuevo modelo tope de gama impresiona por sus características de conducción tipo "go-kart", su motor de 163 CV con intercooler y la extrema rigidez de su chasis, lo que le convierte, siguiendo las tendencias actuiales, en un modelo seguro.

COMPETENCIA EN LO QUE VA DE 2002, LA PENETRACION DE ESTE MODELO ALCANZA EL 55,6% DEL MERCADO ESPAÑOL

El Peugeot 206 cabrio, líder indiscutible

LA TRIBUNA
Ciudad Real

El Peugeot 206 Cupé Cabriolet fue en 2001 el Cabriolet más vendido en España y se erigió, con un 44% de cuota de participación, como la referencia dentro de dicho mercado, ya que el segundo cabriolet más vendido sólo alcanzó un 7,8% de cuota. A cierre del primer trimestre de 2002, la penetración del modelo de Peugeot aumentó al 55,6% y desplazó la segunda posición hasta el 6,4%.

Nacido con la vocación de satisfacer a la vez al cliente cabriolet y al cliente cupé, con un diseño original y exclusivo y con un modelo de fuerte personalidad, el 206 CC resurge con fuerza en los meses más primaverales y veraniegos del año, con un auge en sus ventas: 7.500 unidades se preven vender este año frente a las 4.500 vendidas durante el pasado año 2001.

El modelo más seductor de Peugeot, creado a partir de un prototipo futurista, es capaz de abrir y cerrar su techo rígido en tan solo 20 segundos, convirtiendo así, en tiempo récord, un cupé en un atractivo cabriolet. Además de la línea deportiva y del refinamiento en su interior, el 206 CC cuenta con las prestaciones de potencia y seguridad necesarias. Fabricado en Francia, sus ventas mundiales hasta marzo superan las 110.000 unidades.

DESDE 17.000 EUROS

Está disponible en dos motorizaciones de gasolina, una de 1,6 litros y 110 CV y otra de 2 litros y 138 CV, con caja de cambios manual y automática en la versión 1,6 litros. En contra de los que unen deportividad y exclusividad a lujo, el 206 CC es un capricho asequible con un precio a partir de 17.000 euros.

Belleza, agilidad y sencillez de uso de la capota, claves del éxito del Peugeot 206 cabriolet

M.C.D.2022

ESPAÑA

0

0

COREA

Alineaciones

España: Casillas; Puyol, Hierro, Nadal, Romero; Helguera (Xabi, m. 93), Baraja, Joaquín, De Pedro (Mendieta, m. 69,) Valerón (Luis Enrique, m. 80) y Morientes.

Corea: Lee Woon; Choi Jin-Cheul, Kim Tae Young (Sun Hong Hwang, m. 90), Hong Myung-Bo, Lee Young, Kim Nam Il (Young Eul Lee, m. 32), Yoo Sang-Chul (Chun Soo-Lee, m. 60), Song Chong-Guk; Park, Seol y Ahn.

Los penaltis

0-1: marca Hwang.
1-1: marca Hierro.
1-2: marca Park.
2-2: marca Baraja.
2-3: marca Seol.
3-3: marca Xabi.
3-4: marca Ahn.
3-4: falla Joaquín.
3-5: marca Hong.

Árbitro

Gamal Ghandur (Egipto): Amonestó a Sang Chul Yoo, De Pedro y Morientes.

Incidencias

Estadio de Gwangju: 42.114 espectadores. El presidente de Corea, Dae Jung-Kim, asistió al partido.

La estadística

	ESPAÑA	COREA
REMATES PORTERÍA	5	3
CENTROS AL ÁREA	42	30
JUGADAS EN EL ÁREA	4	2
CÓRNERS EN CONTRA	5	7
FUERAS DE JUEGO	5	2
FALTAS COMETIDAS	20	22
BALONES PERDIDOS	92	101
BALONES RECUPERADOS	68	66
ASISTENCIAS	10	3

El mejor

Joaquín

Junto a Puyol, el interior derecha del Betis fue el mejor jugador de la selección española. Siempre enchufado, ofreció desbordes, entradas por la banda y centros. Sólo falló en un par de remates, antes de fallar su penalti.

EL FINAL. Hiddink abraza cariñosamente a Hierro y Raúl, mientras Camacho abandona la zona camino de los vestuarios al término del partido.

A casa, de mala manera

La infame actuación arbitral, la ausencia de Raúl y un juego rácano ante Corea **echan a España del Mundial**

| ÁNGEL PEREDA | ENVIADO ESPECIAL | GWANGJU |

México'86, Estados Unidos'94 y Corea'2002. Nada, que no hay forma de acabar con esta maldición histórica. Tres veces a las puertas de la gloria y tercera mala noticia. Cuando estaba a punto de cumplir su sueño de llegar a las semifinales de un Mundial por primera vez, cuando más fácil lo tenía, la selección volvió a fallar estrepitosamente al encontrarse en el camino con un rival sin argumentos futbolísticos que parece tocado por los dioses y un equipo arbitral que debiera ser inmediatamente denunciado ante la máxima instancia judicial. España se vuelve a casa de mala manera, entre sollozos, como ya es una vieja costumbre. Y ahora, a empezar de nuevo y a derramar lágrimas y a expulsar por la boca lamentos y quién sabe si a buscar un nuevo seleccionador que regenere un grupo que parece haber tocado su techo.

Ayer le echó de Corea una selección ramplona a la que sólo la sostuvo con vida la preocupante falta de ideas de España, una fe sin límites, el excelente estratega que tiene en el banquillo y un trío de hombres vestidos de negro que se pusieron de su lado cuando lo necesitó. Una interminable colección de fueras de juego inexistentes, una jugada de gol anulada en la segunda mitad por supuestos agarrones que nadie en el campo llegó a ver y un tanto burlado a Morientes al estimar el juez de línea que el balón servido por Joaquín había superado la raya de fondo, cuando no fue así. Mucho tiempo tardarán los jugadores en olvidar los rostros de Gamal Gandhour y sus auxiliares Ali Tomusange y Michael Ragoonat. Tres caras que tampoco debieran desaparecer de la mente de Ángel María Villar, el presidente de la Federación Española de Fútbol, vicepresidente de la FIFA y, lean atentamente, miembro de la comisión de árbitros del Mundial. Ayer quedó demostrado cuál es su peso en el máximo organismo del fútbol cuando permite que para un choque de altura designen a dos linieres de países con tan escasa cultura futbolística como Uganda y Trinidad Tobago. Tela.

M.C.D.2022

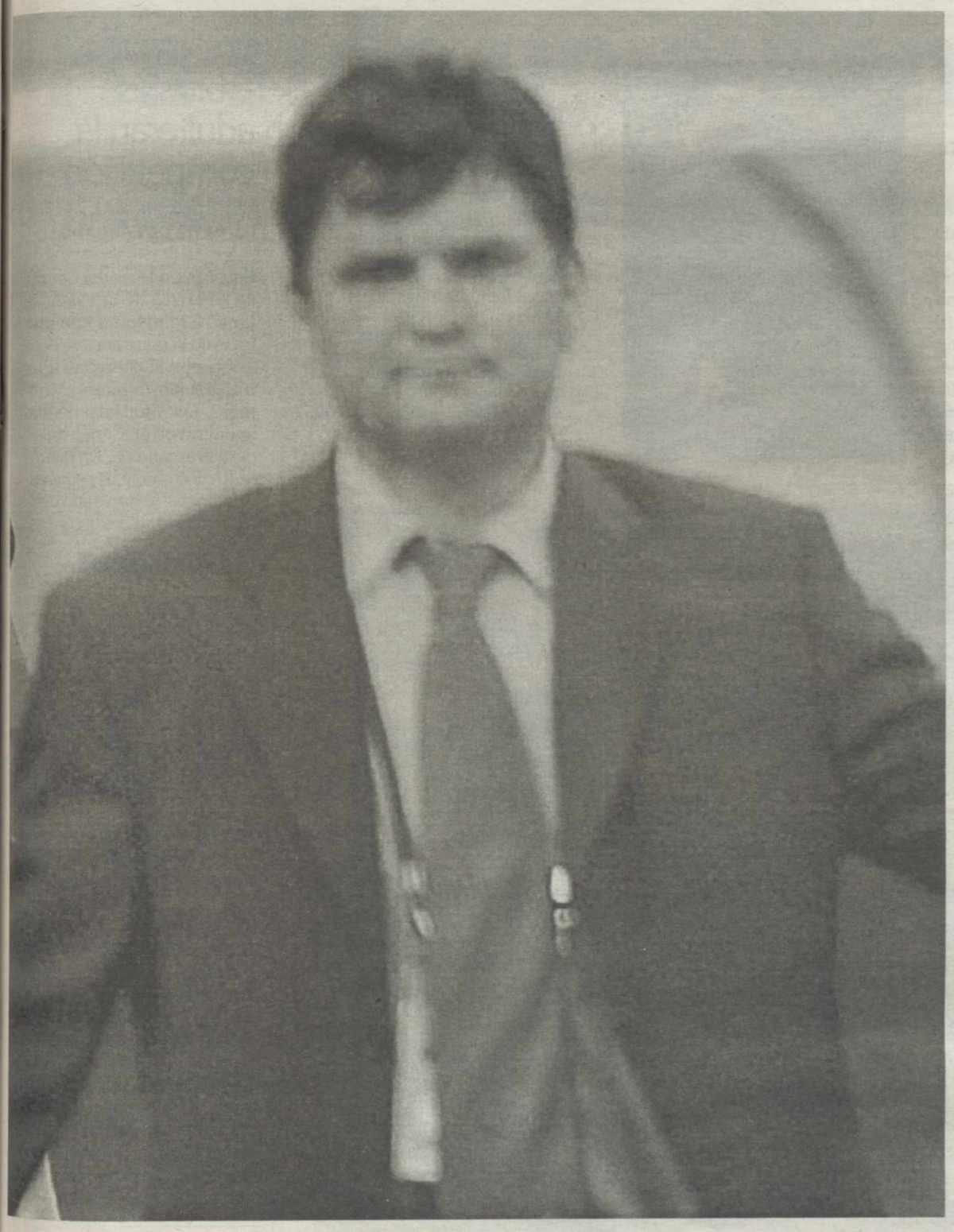

LA PELÍCULA

Minuto 44

España achucha a Corea

En los últimos minutos de la primera parte, España achucha a los coreanos con ocasiones de Morientes, Hierro y De Pedro.

Prórroga

Morientes remata al poste

En la mejor ocasión de España, al margen de las jugadas polémicas, Morientes recoge un saque de banda de Joaquín y remata cruzado al poste. Mendieta desperdicia el rechace.

El árbitro remata su faena

Cuando faltaba poco para el término del encuentro, el linier ugandés corta un contragolpe de Luis Enrique, por presunto fuera de juego. Y el colegiado pita el final sin dejar que España saque un córner.

EL LTIMO PARTIDO

As empez

Camacho puso a Nadal en el centro de la defensa y subi a Helguera al centro del campo. Romero sustituy a Juanfran, y Joaqu n a Luis Enrique

As termin

Xavi sustituy a un lesionado Helguera, y Luis Enrique acab como interior derecho tras la lesi n de Joaqu n, que acab en punta

LO MEJOR

El gran ambiente

Más de 40.000 espectadores, convertidos en una auténtica marea roja, animaron ayer a la selección coreana. El ambiente, siempre presidido por un gran respeto hacia el rival, fue magnífico en el bello estadio de Gwangju.

LO PEOR

La actuación arbitral

Gandhour y sus ayudantes beneficiaron a Corea en tres acciones de gran relevancia: un gol anulado por una falta que no existió, un pase de gol de Joaquín que se señaló fuera y un fuera de juego inexistente a Luis Enrique cuando se colaba.

Varios jugadores españoles no estuvieron a un nivel aceptable

España necesita a Raúl

Los seleccionados españoles lo tuvieron todo en contra. Estaban rodeados de enemigos por todos los frentes. La historia por un lado, la afición coreana, los jueces deportivos y ellos mismos. Porque la horrible actuación del equipo arbitral no debe ocultar que España no expuso sobre el campo ningún argumento para considerarse con derecho a ocupar un puesto en la semifinal. Practicó un juego irregular durante gran parte de la primera mitad y sólo lo maquilló algo en la segunda. Pero sólo era eso, un maquillaje. Para empezar, de inicio pareció impresionada por los anfitriones, imprecisa en los pases, sin coraje, ni garra, ni empuje y con un juego carente de criterios. Transmitían los hombres de Camacho malas vibraciones por su actitud pusilánime. Eso sí, nunca vieron peligrar su portería.

Había confusión, ningún riesgo –Casillas estuvo inédito los primeros cuarenta y cinco minutos–, y mucho apelotonamiento de hombres en el centro de campo. La solución pasaba por disolver aquella concentración. Camacho había apostado por Joaquín y eso tenía un significado. Tuvieron que pasar 39 minutos para que Valerón, Baraja y Helguera descifraran el mensaje. Cuando lo hicieron, el bético sintió de verdad en sus pies los balones que le servían sus compañeros y cambió la decoración del duelo. Fueron apenas cuatro minutos, los últimos antes del descanso, pero lindos, intensos, de fútbol auténtico. El joven andaluz sirvió un balón a la testa de Morientes que el portero coreano salvó con apuros, se escapó por velocidad de todos sus guardaespaldas y cuando llegó al área se desmoronó, De Pedro ponía en dificultades a Lee Wonon. Se alzaba por fin la lógica y se mascaba el gol. Otra falta peligrosa, un córner... Corea ya no existía, nunca existió. Y España, la del fútbol de toque empezaba a resurgir.

Sólo fue un espejismo, una falsa ilusión. Sin Raúl González en el campo, el combinado nacional es un muñeco con pies de barro. Su presencia es vital y se le echó en falta como nunca. Morientes sufre cuando no ve su camiseta, Valerón se arruga en situaciones límites y se va de Corea con la misma sensación de fracaso personal que en la ultima Eurocopa, Baraja se deja la vida pero no encuentra colaboradores, De Pedro ha bajado la guardia de forma inexplicable, Luis Enrique estaba a otra cosa y Mendieta volvió a ser el que con tanta dureza censuran en Italia. Lamentable.

Pasaban los minutos y no podía España levantar la cabeza ante un rival inocente, aguerrido, eso sí, y al que sólo le empujan sus ganas y una entusiasta afición que aclama con la misma intensidad las jugadas de peligro y las repeticiones en los videomarcadores. En un momento de lucidez el equipo de Camacho comprobó que se le podía esfumar su sueño y se fue en tromba hacia los dominios coreanos. Pero allí estaba para evitarlo el colegiado egipcio Gamal Ghandour y sus fieles ayudantes. De nada valían las protestas y se acercaba el final del partido. Otra prórroga dramática que de nada sirvió. De nuevo, a la ruleta rusa de los penaltis. Ayer, sin embargo, no estaba Casillas para salvar a España. Llegó el momento clave del encuentro: Camacho le pregunta a Joaquín si puede lanzar la pena máxima. «Sí, míster», le dijo, convencido de que sus dolores en la pierna no le impedirían marcar. Nunca se arrepentirá tanto de esa afirmación. Lee Woon le descubrió sus intenciones. A casa y con cara de tontos. Se acabó el Mundial. Otra vez frustración y lágrimas.

Siempre la misma historia. La maldición continúa.

ALEGRÍA. Los coreanos, durante los lanzamientos de penaltis.

M.C.D.2022

EN CORTO

ÁNGEL VILLAR

«Me quejaré por esta actuación»

El presidente de la federación Española, Ángel María Villar, anunció ayer que «presentaré mis denuncias sobre determinadas actuaciones en el momento y foro adecuados». Villar consideró que «teníamos que haber ganado el partido, pero los árbitros se han equivocado. No quiero pensar mal. En los tres últimos partidos ha habido errores, pero fueron tríos arbitrales distintos».

JOSEPH BLATTER

«Revisaremos la elección de árbitros»

Joseph Blatter admitió, después del Corea-España, que «es necesario revisar el sistema de designación de árbitros». «Hay que volver de nuevo a un trío de árbitros de una misma nacionalidad, ya que una deficiente comunicación interna es la causa de muchos errores», reconoció Blatter, quien añadió que «se seguirá llamando a los mejores árbitros, sin tener en cuenta su nacionalidad».

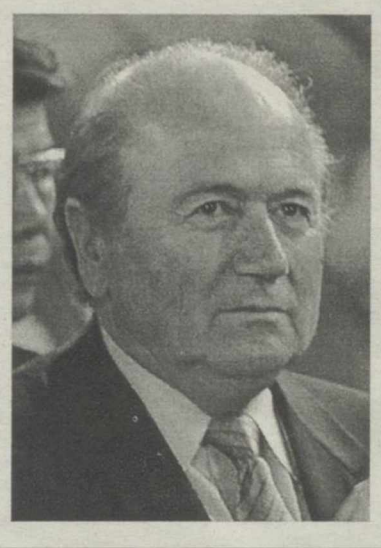

EL PORTERO COREANO

«Me dije a mí mismo: 'no te muevas'»

Lee Woon, el guardameta coreano que paró el penalti a Joaquín, confesó tras el encuentro que «soy increíblemente feliz. Estaba muy confiado y esperaba detener uno o dos penaltis. Fallé en los tres primeros, así que pensé: 'No te muevas, espera más el balón'». El portero asiático asegura que no se siente «un héroe nacional. Es un triunfo de todo el equipo, no de sólo un jugador».

BRONCA FINAL. Camacho, durante las protestas españolas contra el trío arbitral.

«No nos han dejado pasar»

«El árbitro ha acabado con nuestra ilusión y ganas», asegura un indignado Camacho

| ANDRÉS GARCÍA | ENVIADO ESPECIAL | GWUANGJU |

Tengo una evidente sensación de rabia», reconocía José Antonio Camacho después de la dolorosa derrota española. Teniendo en cuenta el visceral carácter del técnico español, era una de las declaraciones más suaves que podía realizar. El de Cieza centró la mayor parte de su discurso en criticar al árbitro y sus asistentes de banda. Camacho expresó todo su enfado en una frase: «Los árbitros no nos han dejado pasar. Han acabado con nuestra ilusión y nuestras ganas», protestó.

El seleccionador había manifestado, a lo largo de toda la semana, sus temores sobre otra ayuda arbitral al equipo anfitrión. Pero, en sus cálculos, Camacho se quedó corto. «Pensaba que como estábamos jugando unos cuartos de final, iban a ser más ecuánimes», señaló. En su opinión, lo único que le faltó ayer a España para pasar a semifinales fue «que el linier no levantara la bandera –en la segunda ocasión de gol anulada–, y que el árbitro diera los goles».

«Hemos hecho méritos para conseguir el objetivo que nos habíamos marcado, pero no nos han dejado jugar las semifinales», consideró Camacho, que criticó de manera abierta a los dirigentes de la FIFA. «Hay muchos intereses en juego. Tienen que tener un poco de cuidado con estas cosas. Si el rival hubiera sido superior, pues no pasa nada. Pero así, es diferente la manera en la que te vas».

Camacho, además de indignado, estaba «muy triste», porque «el equipo ha luchado, ha trabajado durante los 120 minutos, ha tenido ocasiones de gol, ha podido ganar, y al final ha perdido injustamente».

Vencedor moral

El seleccionador español se sentía, pese a todo, vencedor moral del choque. «Nos volvemos a casa sin que el equipo contrario se haya mostrado superior. Hemos ganado el partido, porque hemos metido dos goles, pero no han querido darlos válidos. Eso es un problema que concierne a la FIFA. A Italia y Portugal ya le habían hecho algo parecido», aseguró para, a continuación, vaticinar que «si el árbitro les pita (en referencia a Corea) igual ante Alemania, seguró que estarán en la final».

Indignado, cabreado, y triste, Camacho no pudo decir más que «sólo queda felicitar a mis jugadores. Después de la eliminación, sólo puedo decir una cosa a España: lo siento».

Hiddink: «España debe criticarse a sí misma»

| A. G. | GWANGJU|

Guus Hiddink no compartía ni una sola de las críticas que los miembros de la selección española dirigieron al trío arbitral. «El partido resultó igualado, con el cincuenta por ciento de las ocasiones para cada equipo. Pero España no se ha aprovechado de la inexperiencia de mi equipo y se debe criticar a sí misma», señaló.

«En las protestas sobre goles anulados, hay que decir que no fueron tal, ya que el colegiado pitó antes y mis defensas y el portero se pararon. También hay que mirar todo, y ver que uno de mis jugadores, Kim Nam, se tuvo que retirar casi con la pierna rota, por un golpe fuerte, y no se sancionó», opinó.

Al margen de cuestiones arbitrales, Hiddink admitió que «el sueño sigue haciéndose realidad».

Los errores arbitrales adulteran la competición

| J. ORTIZ DE LAZCANO |

Edgardo Codesal, del Comité de Árbitros de la FIFA, se lanzó a la piscina con una frase de la que ahora se debe arrepentir. «Los errores arbitrales son mínimos». ¿Mínimos? Un análisis de los encuentros presenta datos para el escándalo. En cuatro de los doce choques de las eliminatorias se han dado decisiones claramente erróneas.

LOS ESCÁNDALOS

Primera fase

Brasil, 2-Turquía, 1: Young Kim (Corea) pita penalti (m. 86) por agarrón de Ozalan a Luizao. Fue fuera del área. Expulsa a Unsal por una agresión que Rivaldo simuló.
Italia, 1-Croacia, 2: Graham Poll (Inglaterra). Anula por error un gol a Vieri (fuera de juego) y otro a Inzaghi (falta).
México, 1-Italia, 1: Carlos Simon (Brasil). Anula un gol a Inzaghi por fuera de juego que no fue.

Octavos de final

Brasil, 2-Bélgica, 0: Prendergast (Jamaica). Con 0-0 anula un gol a Wilmots por falta que no fue.
EE UU, 2-México, 0: Melo Pereira (Portugal). Con 1-0, O'Brien hace mano dentro del área. No la ve.
Corea, 2-Italia, 1: Bryon Moreno (Ecuador) Anula una jugada de gol a Tomassi por fuera de juego que no era. Expulsa a Totti por caer en el área.

Cuartos de final

España,0-Corea, 0: Gandhour (Egipto) Anula dos jugadas a España que acaban en gol.

M.C.D.2022

«Ha sido un auténtico robo»

Los jugadores españoles lloran desconsolados y apuntan al trío arbitral

A. GARCÍA | ENVIADO ESPECIAL | GWANGJU |

La escena se repite en casi todos los Mundiales y Eurocopas: los jugadores españoles lloran con amargura su derrota y dirigen sus críticas al árbitro. La personificación de la impotencia española era ayer Helguera. «Ha sido un auténtico robo», resumió el jugador cántabro, que nada más acabar el encuentro se dirigió hecho un basilisco hacia los linieres, recriminándoles sus errores. «Hemos jugado bien, pero sientes que te echan del Mundial los árbitros», protestó.

CASILLAS

Ante Irlanda fue la cara del triunfo, pero ayer no tuvo suerte en la tanda de penaltis. «Ya lo dije el otro día, que era cuestión de suerte. Puedes parar cinco, o varios como el otro día, o no parar ninguno, como hoy (por ayer)». El portero madrileño se lamentó de que «nos vamos sin haber perdido ningún partido».

MORIENTES

Fue uno de los más afectados por la derrota. En opinión del delantero, «se ha perdido una oportunidad histórica. Da mucha pena tener que irse a casa con lo que ha trabajado y sufrido el equipo, pero no hay vuelta atrás». «Ves que había jugadas que te hacen pensar cosas raras y que nos habrían hecho pasar a semifinales. Estamos todos fastidiados», admitió.

PUYOL

Uno de los mejores hombres ayer en las filas de España sentía «rabia. Estamos jodidos. Todos queríamos que el árbitro no fuera protagonista pero no ha podido ser. Estábamos avisados, pero contra esto no se puede luchar. España ha sido superior, lo ha visto todo el mundo, y merecía pasar».

DE PEDRO

«Este tío es muy malo, malísimo. No entiendo lo que ha pasado, pero nos vamos a casa con la cabeza muy alta». El donostiarra, preguntado sobre si éste es el Mundial de las sorpresas, contestó: «Pregúntale al árbitro si esto es una sorpresa».

«Se ha perdido una ocasión histórica», lamenta Morientes

Casillas: «Ya dije que lo de los penaltis es cuestión de suerte»

LOS ERRORES ARBITRALES

Espa a sufri las consecuencias de una p sima actuaci n arbitral, que anul dos ocasiones de gol

FALTA EN LA SEGUNDA PARTE

Pr rroga (minuto 50)

1 Espa a saca una falta cometida sobre Joaqu n desde la derecha

2 El bal n va bombeado al rea donde se acumulan muchos jugadores

3 Un defensa coreano, en su intento por despejar, introduce el bal n en la porter a, pero el rbitro ya hab a anulado la jugada al considerar que Helguera se apoya sobre l.

GOL EN LA PRORROGA

Pr rroga (minuto 2)

El Juez de L nea

Nombre	Michael Ragoonath
Procedencia	Claxton Bay (Trinidad Tobago)
Profesi n	T cnico agr cola
Debut internacional	1999 (partido Cuba-Hait)

1 El bal n le llega a la banda a Joaqu ntras un rechace de la defensa coreana

2 El mejor jugador del partido se va en carrera de Lee Young con el bal n controlado

3 En el l mite de la l nea de fondo , el centrocampista espa ol saca un centro bombeado muy peligroso

4 El colegiado Al Ghandur invalida la jugada al ver que su juez de l nea levanta la bandera se alando que el bal n ha salido del campo

5 Con la jugada anulada Morientes cabecea a la red el servicio de Joaqu n

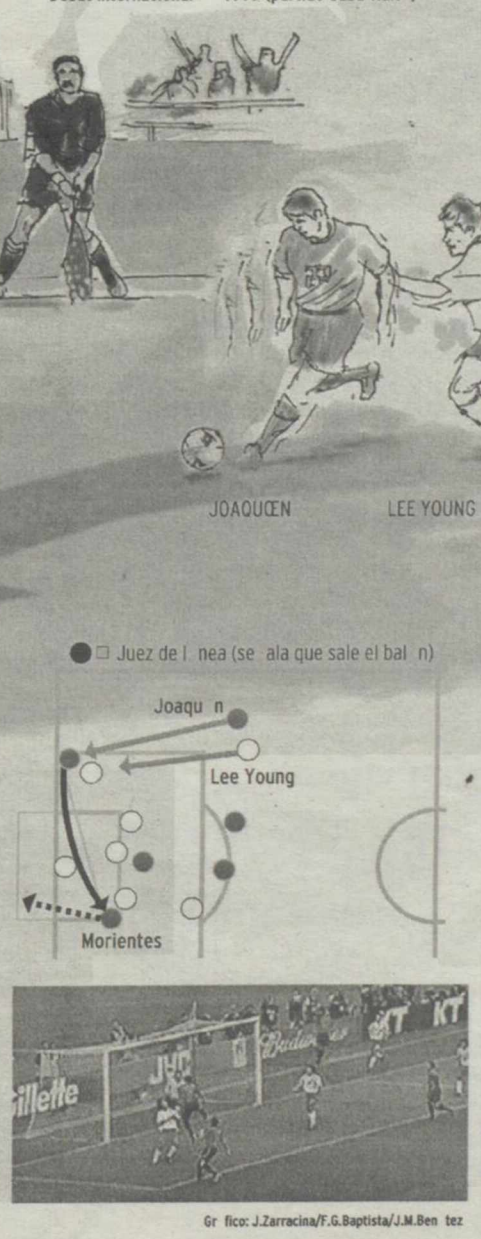

Gr fico: J.Zarracina/F.G.Baptista/J.M.Ben tez

M.C.D.2022

CASILLAS	PUYOL	HIERRO	NADAL	ROMERO	HELGUERA	BARAJA
No pudo ser el héroe	**Un partido espectacular**	**Una buena despedida**	**Estuvo impecable**	**Le vino grande la cita**	**Pasado de vueltas**	**Más volunt que acierto**
Esta vez, no pudo ser el héroe. Le clavaron los cinco penaltis. Durante el partido, perfecto lo poco que actuó.	Si alguien no merece volver a casa es él. Estuvo impresionante cerrando su banda. Seol no le olvidará.	Tuvo una buena despedida, aunque le faltó suerte, tanto en un par de cabezazos como en el resultado final.	Tantas veces en el ojo del huracán y al final estuvo impecable. Pocas pegas se le pueden poner en el Mundial.	El peor de la defensa a larga distancia del segundo. No aportó nada al equipo. Ni él ni Juanfran tienen sitio.	No tuvo su día. Se le vio demasiado acelerado todo el partido. En lugar de criterio, aportó visceralidad.	Muy activo p impreciso y sin ridad para la lle da. No ha acabe de redondear partido en Corea
Estadística	**Estadística**	**Estadística**	**Estadística**	**Estadística**	**Estadística**	**Estadística**
Minutos jugados 120	Minutos jugados 120	Minutos jugados 120	Minutos jugados 120	Minutos jugados 120	Minutos jugados 120	Minutos jugados
Goles encajados 0	Remates 0	Remates 3	Remates 0	Remates 0	Remates 0	Remates
Paradas 3	Centros al área 5	Centros al área 7	Centros al área 0	Centros al área 6	Centros al área 1	Centros al área
Balones recuperados 5	Balones recuperados 9	Balones recuperados 9	Balones recuperados 17	Balones recuperados 5	Balones recuperados 6	Balones recuperados
Balones perdidos 4	Balones perdidos 5	Balones perdidos 5	Balones perdidos 2	Balones perdidos 2	Balones perdidos 6	Balones perdidos
Penaltis encajados 5	Faltas cometidas 1	Faltas cometidas 1	Faltas cometidas 0	Faltas cometidas 0	Faltas cometidas 4	Faltas cometidas

Joaquín • Jugador del Betis

El primer partido de su vida

El jugador bético se pone en el escaparate del Mundial con **un gran fútbol y un error decisivo**

| JON AGIRIANO |

Seguro que millones de espectadores compartieron ayer una misma sospecha cuando vieron a Joaquín acercarse a lanzar el penalti: la de que iba a fallarlo, la de que, precisamente por haber sido el mejor del partido, iba a ser él quien sufriese el mayor castigo. Y es que de los penaltis nunca se espera justicia. En realidad, casi se espera lo contrario. Y así fue. El bético, tras hacer una paradiña, disparó a la izquierda de Wong Lee, que le adivinó la intención y le detuvo el lanzamiento. España cayó segundos después. Hong no falló.

Por mucho que él mismo se ofreciese voluntario, no parece muy lógico que Joaquín estuviese entre los cinco elegidos para la tanda de penaltis teniendo en cuenta su edad –20 años–, su nula experiencia en ese tipo de situaciones, su desgaste mental tras 120 minutos a tope y su mal estado físico, que le llevó a dejar la banda y a jugar de palomero en los últimos minutos. En fin, que no se entiende que Camacho le incluyera en ese grupo dejando fuera de él a futbolistas muchísimo más curtidos.

Pero son cosas que pasan. Tal vez estuviese escrito que la carrera de Joaquín, un futbolista que marcará época en el fútbol español, iba a tener un inolvidable hito inaugural como el de ayer en Gwangju. Está claro que, en la memoria de los aficionados, su nombre va a quedar asociado inevitablemente al de esta ciudad coreana, donde España vivió una de esas decepciones cutres que jalonan su historia. Pasarán los años y la gente se acordará de la ausencia de Raúl, de la despedida de Hierro y de los errores de un árbitro egipcio acompañado por dos linieres de Uganda y de Trinidad-Tobago. Y también de que aquel día Joaquín presentó sus credenciales a los ojos del mundo.

La actuación de este chaval simpático del Puerto de Santa María fue impecable. Camacho confió en él y dejó en el banquillo a Luis Enrique. La idea del técnico de Cieza era que, a falta de Raúl, la selección tuviese dos estiletes por las bandas. La realidad es que sólo tuvo a Joaquín, al que lo único que le faltó fue defin mejor dos o tres jugadas, que le fueron con remates blandos desviados. En este sentido, se pu de decir que le faltó lo mismo q a España: pegada, contundenc eso que suele otorgarle Raúl, quien la selección echó mucho menos. Y no ya en el juego, sin en algo más importante en un cuartos de final: el instin depredador. Dejando un lado al árbitro, evidente que España le fal ayer el típico golito Raulito. Joaquín eso sí, hi todo lo p sible para que 1-0 llegara. Apar de su magnífica act tud, dio un recital de de bordes, controles, diagona les y centros desde la banda dere cha. Lee Young tuvo que acabe mareado y consumido por desesperación, como solían ac bar los laterales que se enfrenta ban a Garrincha o Jairzinh Seguro que millones de aficiona dos disfrutaron con su actuación Y es que, si hay algo que no pas de moda, un gusto que pervive e el corazón de los aficionados, es el de los extremos de toda la vida siempre enchufados en su rincón siempre dispuestos a encarar e irse en busca de aventuras. Lo d Joaquín Sánchez, la estrella emer gente por la que suspiran todos los grandes clubes. Ayer jugó el partido de su vida. El primero de ellos.

UNA PENA. Joaquín se lamenta de una ocasión fallida.

A sus 20 años, es un futbolista que marcará época

colabora con

Manos Unidas

DELG. CIUDAD REAL:
Caballeros, 9 (Casa de S. Pablo).
13003 Ciudad Real
Telf.: (926) 25 54 67
www.manosunidas.org.

Manos Unidas agradece la publicación gratuita de este anuncio.

M.C.D.2022

VALERÓN

Sin pena ni gloria

No tiene carácter, así que no tiene remedio. Dejó un par de detalles y se fue del Mundial con más pena que gloria.

Estadística

Minutos jugados	80
Remates	0
Centros al área	3
Balones recuperados	0
Balones perdidos	6
Asistencias	1

JOAQUÍN

El gran protagonista

Fue el gran protagonista del partido. Su actuación por la banda derecha fue extraordinaria. Sin duda, fue el mejor.

Estadística

Minutos jugados	120
Remates	3
Centros al área	4
Balones recuperados	3
Balones perdidos	13
Asistencias	2

DE PEDRO

No apareció lo suficiente

Tuvo un gran debut, pero desde entonces ha ido cuesta abajo. Ayer, apenas aportó cosas. Fue sustituido.

Estadística

Minutos jugados	69
Remates	1
Centros al área	9
Balones recuperados	1
Balones perdidos	8
Asistencias	3

MORIENTES

No tuvo suerte

El gol es cosa de rachas y el de Sonseca no tuvo ayer la buena. Su mejor remate dio en el poste. Los otros, falló.

Estadística

Minutos jugados	120
Remates	5
Centros al área	1
Balones recuperados	0
Balones perdidos	7
Asistencias	1

MENDIETA

No dio una a derechas

Sus razones tendría Camacho para sacarle en la banda izquierda, pero se nos escapan. Lo hizo todo fatal.

Estadística

Minutos jugados	51
Remates	2
Centros al área	6
Balones recuperados	0
Balones perdidos	10
Asistencias	0

LUIS ENRIQUE

No tuvo peso en el partido

Salió para dar mordiente al ataque español, pero no lo logró en absoluto. No aportó lo que se esperaba de él.

Estadística

Minutos jugados	40
Remates	1
Centros al área	1
Balones recuperados	1
Balones perdidos	7
Asistencias	1

XABI

No cogió el mando

No supo coger el mando del equipo en la prórroga. Su mejor acción fue el penalti que transformó.

Estadística

Minutos jugados	27
Remates	0
Centros al área	0
Balones recuperados	1
Balones perdidos	0
Asistencias	0

«Me duele el corazón», dice Joaquín

| A. GARCÍA | GWANGJU |

Muy afectado por la derrota y por su error decisivo en el penalti, era difícil consolar ayer a Joaquín. «Todavía me duele el corazón. Ahora siento mucha impotencia. Me gustaría dar marcha atrás en el tiempo y seguro que lo metería. Iba pensando en que lo iba a meter. Yo siempre hago una paradiña para ver a dónde se tira, pero me ha aguantado mucho y luego me ha adivinado la dirección», indicó.

Sobre las razones por las que, a pesar de su inexperiencia, fue uno de los cinco elegidos por Camacho para lanzar el cuarto penalti, el jugador del Betis reconoció que, cuando el seleccionador le preguntó qué tal se encontraba, él le contestó que estaba perfectamente y que lanzaría el penalti «sin problema ninguno». «Estoy pasando un momento muy jodido, pero sólo falla el que lo tira. Me da pena porque, después de tanto trabajo, de tanto esfuerzo, al final no ha servido de nada. Pero soy joven y debo afrontarlo», comentó.

Hablando de rabia, Joaquín se refirió, lógicamente a la actuación arbitral. «No sólo han sido los goles anulados. Han sido más cosas. A mí, por ejemplo, el lateral me ha hecho 30.000 faltas y ni siquiera le ha amonestado», recordó.

Raúl quería saltar al campo

La estrella de España **pidió a Camacho entrar en el equipo, pero éste se negó**

| A. PEREDA | | GWANGJU |

PREOCUPADO. El madridista vio el partido en el banquillo y ni siquiera hizo el calentamiento.

«Quiero jugar». Raúl González manda mucho en la selección. Demasiado. Pero no tanto como para hacer doblar el espinazo a José Antonio Camacho. El delantero del Real Madrid intentó por todos los medios saltar ayer al estadio de Gwangju. Y el seleccionador se lo impidió. «Sólo jugará si está al cien por cien», advirtió el jueves el técnico de Cieza. Y cumplió su palabra.

La estrella de la selección española ha intentado curar en seis días un estiramiento del aductor que, según los médicos, tarda en sanar entre diez y quince días. Ha trabajado intensamente con su fisioterapeuta personal, Pedro Chueca, e incluso ha entrenado en secreto para que nadie pudiera observar su evolución. Según ha podido saber este periódico, el pasado jueves, tras varias carreras nocturnas por el campo de entrenamiento, comunicó a Camacho que deseaba estar entre los once elegidos. Pero el equipo estaba ya hecho. Y él no figuraba entre los elegidos. Las mismas fuentes consultadas por este periódico aseguran que esa misma noche hubo un intenso debate entre el cuerpo técnico y el jugador, que no pudo imponer sus criterios.

El viernes entrenó por la mañana al margen de sus compañeros en Gwangju y por la tarde aún tuvo dos sesiones más de trabajo muscular con su recuperador. «Tiene las molestias típicas de un tratamiento exhaustivo, pero él está satisfecho», dijo el doctor Borrás. Ni por esas.

> El jugador y el técnico debatieron la noche anterior al partido

Raúl presenció todo el partido desde el banquillo. No calentó con sus compañeros antes del encuentro y todo apuntaba a que saltaría al terreno de juego si de él llegaban malas noticias. El empate no fue para Camacho suficiente argumento para hacer entrar en el césped a su estrella. Hizo dos cambios durante los noventa minutos y un tercero en la prórroga. Y el delantero seguía allí al borde del campo. Una victoria hubiera calmado los ánimos del madridista, pero ahora surge la duda de cómo reaccionará tras la eliminación de un Mundial en el que aspiraba a brillar con luz propia y a ser elegido el mejor jugador.

El tiempo dirá si la cosa queda en un disgusto o en algo más. Sea como fuere, hay algo claro: España echó de menos a Raúl, un jugador con un sentido innato para desequilibrar partidos apretados como los de ayer. A veces se habla de mala suerte y lo único que ocurre es que, en el campo, falta el jugador que es tan bueno que siempre parece tenerla de su parte.

M.C.D.2022

EL PALMARÉS

1930: No fue.
1934: Elimina en octavos a Brasil y cae en cuartos contra Italia. Quinta.
1938: No fue.
1950: Primera en su grupo en la primera fase, tras ganar a Estados Unidos, Chile e Inglaterra. Último puesto en la liguilla por el título, tras Uruguay, Brasil y Suecia. Cuarta.
1954: No se clasificó.
1958: No se clasificó.
1962: Cae en primera ronda, tras perder con Checoslovaquia y Brasil y ganar a México. Decimosegunda.
1966: Cae en primera ronda tras perder con Argentina y la RFA y ganar a Suiza. Décima.
1970: No se clasificó.
1974: No se clasificó.
1978: Cae en primera ronda, tras perder con Austria, empatar con Brasil y ganar a Suecia. Décima.
1982: Supera la primera ronda tras empatar con Honduras, ganar a Yugoslavia y perder con Irlanda del Norte. Cae en la segunda liguilla, en la que juega con la RFA (derrota) e Inglaterra (empate). Decimosegunda.
1986: Supera la primera ronda con una derrota con Brasil y triunfos ante Irlanda del Norte y Argelia. En octavos gana a Dinamarca y cae en cuartos de final con Bélgica a penaltis. Séptima.
1990: Supera la primera ronda con triunfos ante Corea del Sur y Bélgica y empate con Uruguay. Cae en octavos de final con Yugoslavia. Décima.
1994: Supera la primera ronda con empate ante Corea del Sur y Alemania y victoria ante Bolivia. En octavos gana a Suiza. Cae en cuartos de final con Italia. Octava.
1998: Cae en primera ronda tras perder con Nigeria, empatar con Paraguay y ganar a Bulgaria. Decimoséptima.
2002: Gana en primera ronda a Eslovenia, Paraguay y Sudáfrica. En octavos elimina a Irlanda y cae en cuartos con Corea del Sur. Quinta.

LOS JUGADORES

1. Iker Casillas: El único con los cinco partidos completos. Cinco goles encajados.
2. Curro Torres: Un partido.
3. Juanfran: Tres partidos.
4. Iván Helguera: Cinco partidos.
5. Puyol: Cuatro partidos.
6. Hierro: Cuatro partidos, dos goles.
7. Raúl: Cuatro partidos, tres goles.
8. Baraja: Cuatro partidos.
9. Morientes: Cinco partidos, tres goles.
10. Diego Tristán: Dos partidos.
11. De Pedro: Cuatro partidos.
12. Luque: Dos partidos.
13. Ricardo: No ha debutado.
14. Albelda: Dos partidos.
15. Romero: Tres partidos.
16. Mendieta: Tres partidos, un gol.
17. Valerón: Cuatro partidos, un gol.
18. Sergio: Un partido.
19. Xavi: Tres partidos.
20. Nadal: Cuatro partidos.
21. Luis Enrique: Cinco partidos.
22. Joaquín: Dos partidos.
23. Contreras: No ha debutado.

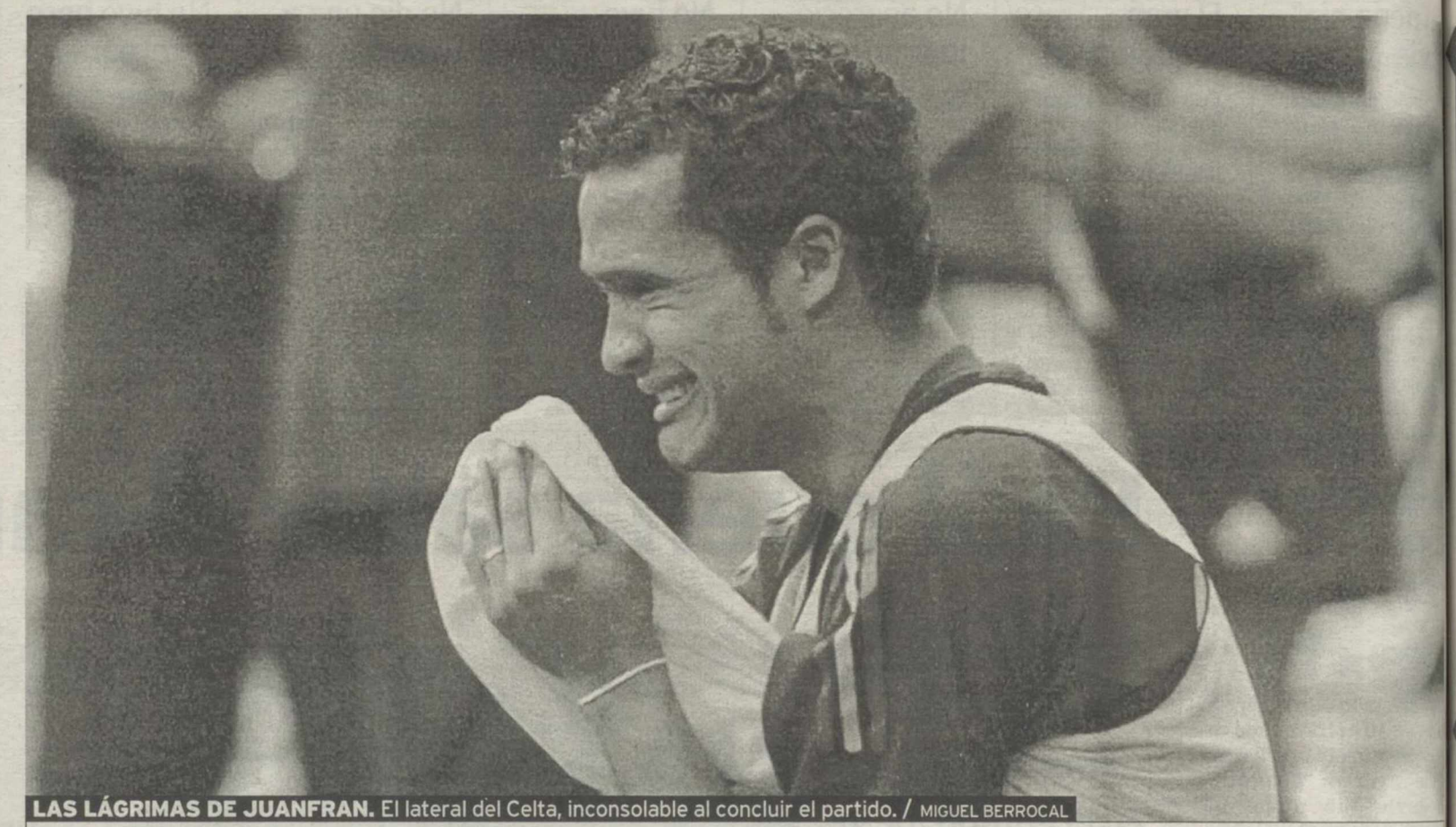

LAS LÁGRIMAS DE JUANFRAN. El lateral del Celta, inconsolable al concluir el partido. / MIGUEL BERROCAL

España, 0-Corea, 0 (3-5 a penaltis)

Fin del sueño. Las decisiones arbitrales y la incapacidad del equipo para superar la tenacidad de Corea del Sur pasaron factura. España se va del Mundial sin medirse a Alemania, que debía haber sido su rival en semifinales. El quinto puesto no es consuelo para el equipo.

Otra frustración para la historia

España **concluye el Mundial en el quinto puesto**, pero alimenta su leyenda fatalista

| J. ORTIZ DE LAZCANO |

Corea del Sur, un equipo que hasta un mes atrás no había ganado ningún partido en un Mundial, y Turquía, que juega su segundo campeonato, igualaron ayer al menos la cumbre histórica de España en este torneo, el cuarto puesto logrado en Brasil'50.

Ahí se ve que España, hoy en día la mayor potencia mundial en el fútbol de clubes, es poco más que una nota a pie de página en la historia de los Mundiales. Y así seguirá siendo, por lo menos, hasta Alemania'2006.

En la Copa del Mundo'2002 se ha repetido el guión que todos los hinchas españoles conocen de sobra. Máximas expectativas, pero tremenda decepción final, con la selección fuera de combate cuando menos se esperaba, ante un rival manifiestamente inferior y con el arbitraje como única, aunque importante, justificación que ofrecer a una hinchada que se pregunta cómo demonios este equipo es incapaz de franquear la barrera de los cuartos de final. España se va otra vez con la frustración a cuestas, aunque ahora tenga un sabor más agrio, el de la injusticia.

> En México la culpa fue de los penaltis; en EE UU, del árbitro; ahora de los penaltis y del árbitro

El mismo equipo que se mueve con una seguridad apabullante en las fases de clasificación (que para sí quisieran, por ejemplo, Alemania y Brasil, grandes candidatos para jugar la final y que entraron en el Mundial por los pelos) parece siempre condenado a ser superado por la envergadura de las fases finales.

Y eso que España alimentó la ilusión al romper por fin con una de sus tradiciones más desagradables, la de arrancar con problemas en el torneo. Esta vez se ganó a Eslovenia en el primer encuentro, algo que no sucedía desde 1950. Luego llegaron otros dos triunfos seguidos, ante Paraguay y Sudáfrica. Como en 1950, cuando España fue cuarta. Por fin parecía haber motivos para plantearse el futuro del equipo con entusiasmo, pese al aviso que llegó en forma de eliminar a Irlanda a penaltis.

Cada ocho años

Pero España dijo ayer adiós, incapaz de nuevo de alcanzar siquiera la meta de Brasil'50, condenada a no pasar más allá de los cuartos de final, una meta infranqueable desde hace cinco décadas.

Hay además últimamente una secuencia que se repite. Cada ocho años (1986, 1994 y 2002) España alcanza los cuartos de final. Cada ocho años vuelve a casa defraudada. La primera vez la culpa la tuvieron los penaltis (contra Bélgica en México'86); la segunda, el árbitro Sandor Puhl, que dejó sin señalar como penalti un codazo de Tassotti a Luis Enrique.

Esta vez, para que quede claro que el fatalismo de la selección española germina con más fuerza con el paso del tiempo, la culpa la tienen los penaltis y el árbitro. Un caso para Mulder y Scully, los agentes de Expediente X.

España será finalmente quinta en la clasificación final del torneo, porque entre el grupo de cuartos finalistas eliminados (los otros son Inglaterra, Senegal y Estados Unidos) es la única que ha ganado todos sus partidos, pero eso no sirve de consuelo.

Invicta, pero eliminada. Así se vuelve España, de nuevo con el fantasma a cuestas de su incapacidad para superar los cuartos de final. El equipo dio motivos para la ilusión, sobre todo en la primera fase, pero vuelve a casa con el habitual aire taciturno de quien sabe que ha dejado escapar otra oportunidad histórica.

M.C.D.2022

SENEGAL

0

1

TURQUÍA

Alineaciones

Senegal: Sylva; Coly, Malick Diop, Cissé, Diatta; Daf, Diao, Fadiga, Bouba Diop; Henri Camara y Diouf.

Turquía: Rustu; Fatih, Bulent, Alpay, Ergun; Emre (Erden, min. 90), Tugay, Umit Davala, Basturk; Hasan Sas y Hakan Sukur (Ilhan, min. 67).

Goles

0-1: M. 94. Ilhan Mansiz, de volea tras un centro desde la derecha de Umit Davala.

Árbitro

Oscar Ruiz: colombiano. Acertó al anular un gol a Henri Camara en el minuto 20 por fuera de juego. Tarjetas amarillas a Daf, Cissé, Emre e Ilhan.

Incidencias

Estadio de Osaka: 44.000 espectadores.

La estadística

	SENEGAL	TURQUÍA
REMATES PORTERÍA	2/9	3/11
CENTROS AL ÁREA	21	48
CÓRNERS	1	7
FUERAS DE JUEGO	2	2
BALONES RECUPERADOS	57	52
BALONES PERDIDOS	77	78
FALTAS	18	18
ASISTENCIAS	5	6
ASISTENCIAS DE GOL	0	1

COLOR. Un 'León de la Teranga'.

DEPORTIVIDAD. Un abatido Fadiga es consolado por Tugay y su compañero Traore a la conclusión.

El 'gol de oro' hace justicia

Senegal nunca tuvo opciones ante **Turquía,** un equipo superior y más ambicioso

| **AMADOR GÓMEZ** | ENVIADO ESPECIAL | OSAKA |

Turquía necesitó un 'gol de oro' para alcanzar por primera vez en su historia las semifinales de un Mundial, pero logró su objetivo con toda justicia.

Senegal, que aspiraba a convertirse en la primera selección africana que supera los cuartos de final, nunca tuvo opciones frente a un rival que fue más ambicioso y superior y volvió a demostrar su experiencia y consistencia.

En esta ocasión, Turquía no sólo controló el partido, sino que jugó mucho mejor al fútbol que una desconocida Senegal, que esta vez no tuvo alegría, toque ni valentía. Turquía demostró orden y solidez, y sorprendentemente, ya está en semifinales. Su último obstáculo hacia la final será Brasil. Ahí puede acabar su sueño, pero lo que ha conseguido Turquía ya es un éxito inimaginable, al igual que lo logrado por Senegal, aunque no respondiese a lo que se esperaba de ella en todo el encuentro.

Fue Turquía la que salió dispuesta a llevarse la victoria desde el principio, y los africanos no pudieron ofrecer su fútbol ante un rival muy pegajoso que tuvo el control, la posesión del balón y las mejores ocasiones de gol. Ofensivamente, lo único destacable de Senegal fueron un par de ocasiones antes de cumplirse la media hora, y el equipo de Bruno Metsu se fue echando cada vez más atrás y ya jugó con fuego en el primer tiempo, corriendo el riesgo de encajar más de un gol antes del descanso.

Tuvo suerte Senegal de tener enfrente al desafortunado Hakan Sukur, que perdonó una ocasión increíble en el minuto 26, cuando solo ante la portería intentó pisar el balón y se le pasó bajo su bota derecha. El delantero turco del Parma aún desaprovecharía después otra gran oportunidad, al igual que Hasan Sas, en los momentos de mayor agobio de los turcos sobre los africanos en una primera parte que al menos tuvo algo de equilibrio. Porque después el partido sólo tendría un color, el rojo de la camiseta de los turcos, y sería precisamente el sustituto de Sukur, Ilhan, quien daría la puntilla definitiva a los senegaleses en la prórroga.

> Senegal no estuvo tan atrevida como en anteriores encuentros

Sólo le faltaba el gol

Senegal tuvo en principio velocidad, pero no la pelota, ni ideas para sorprender a un rival inteligente, que demostró una perfecta colocación y proyección en ataque, y no tardaría en hacerse con el dominio del choque. Sólo le faltaba el gol, y también lo tuvo Basturk cuando se llegaba al descanso, pero esta vez fue Daf quien sacó en la línea. No reaccionó Senegal tras el descanso. Al contrario. El dominio de Turquía era cada vez mayor, y aunque el juego de los otomanos no era en ningún momento espectacular, Senegal estaba a sus pies, incapaz de recuperar el balón y sorprender a una defensa cada vez más asentada que no permitió ningún descuido.

Turquía controló por completo una segunda parte en la que los mejores jugadores de Senegal, Diouf, Henri Camara, Diao y Fadiga, estaban perfectamente sujetados por unos defensas veteranos que se anticipaban a todos los balones. Esta vez, Senegal no hizo gala de su atrevimiento, y tal y como se desarrollaba el encuentro, con Turquía sin suerte para abrir el marcador, la lógica apuntaba que se llegaría a la prórroga.

Y ahí no hubo tiempo para mucho, porque los turcos volvieron a saltar al campo decididos a por el gol y una internada de Umit Duvala no la desaprovechó Ilhan, que ya había dado muestras de su peligro. Turquía tendrá ahora la oportunidad para devolverle a Brasil el disgusto que le proporcionó en el primer partido.

M.C.D.2022

EN CORTO

BRASIL

Confían en que Ronaldo se recupere

El cuerpo médico de Brasil confía en que el delantero se recupere del «estiramiento en el abductor de la pierna izquierda» que sufrió ante Inglaterra. «Es duda, pero creemos que estará en condiciones para la semifinal del miércoles».

'HOOLIGANS'

La FIFA felicita a los hinchas ingleses

La FIFA emitió ayer una nota en la que felicitó a los aficionados británicos que han apoyado a la selección inglesa en Japón «porque han sabido disfrutar del juego, apoyar a su equipo, celebrar sus victorias y asumir sus derrotas. Por todo esto, gracias».

DECEPCIÓN

Senegal vive la otra cara del fútbol

La vehemente afición senegalesa, que con tanta alegría se había lanzado en anteriores días a la calle junto al presidente del país para conmemorar las victorias en el Mundial, vivió ayer la otra cara, cuando su equipo quedó eliminado en la prórroga. Pero el gol de Mansiz no debe empañar la actuación de un grupo que ha agra-

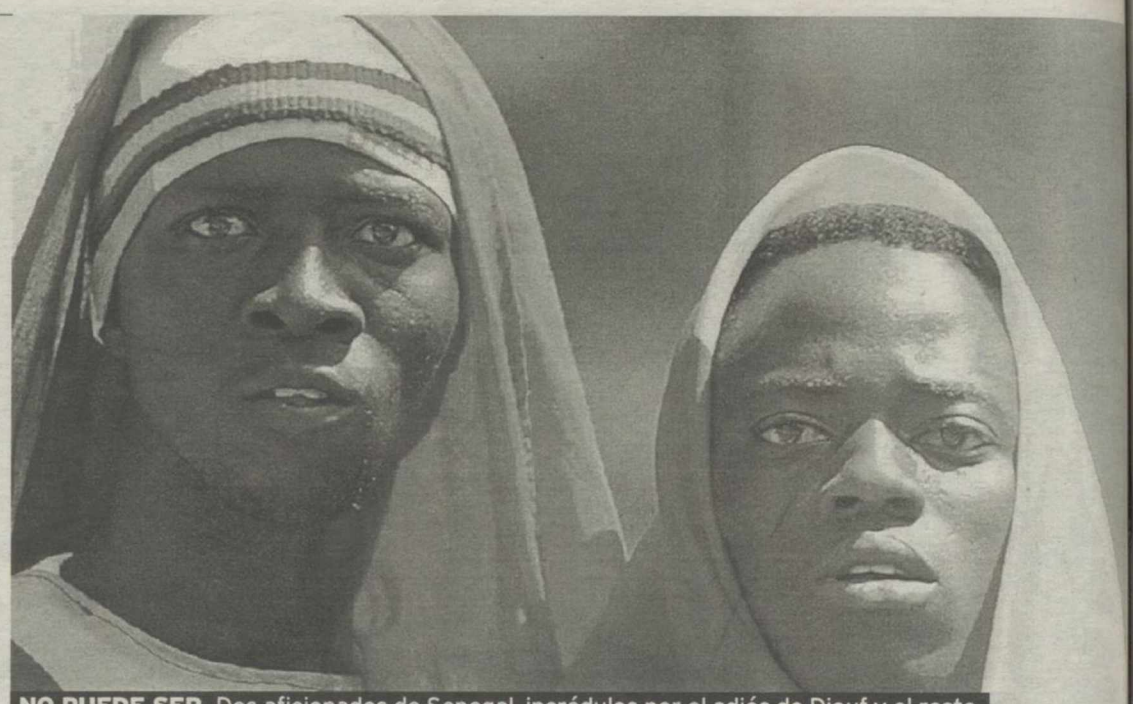

NO PUEDE SER. Dos aficionados de Senegal, incrédulos por el adiós de Diouf y el resto.

DESDE OCTAVOS A LA FINAL

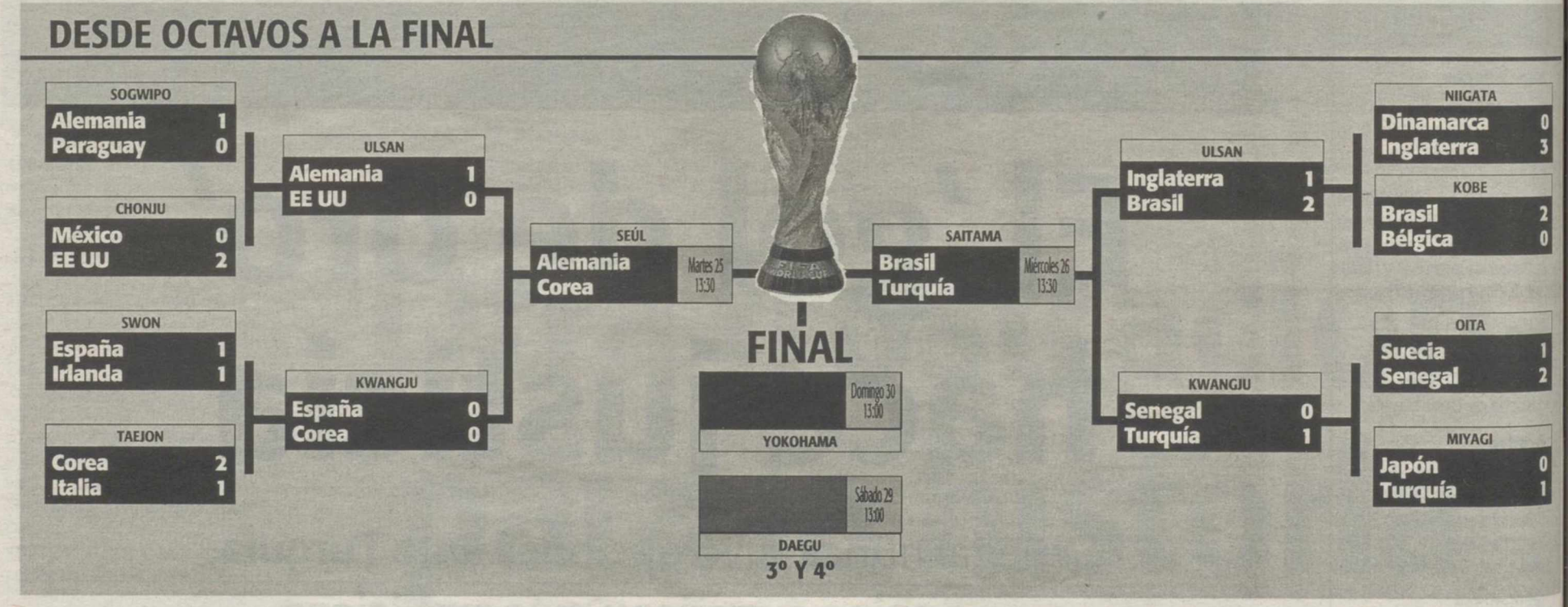

LOS GOLEADORES

Con 5 goles
Klose (ALE)
Ronaldo (BRA)
Rivaldo (BRA)

Con 4 goles
Tomasson (DIN)
Vieri (ITA)

Con 3 goles
Raúl (ESP)
Morientes (ESP)
Wilmots (BEL)
Robbie Keane (IRL)
Larsson (SUE)
Diop (SEN
Pauleta (POR)

Con 2 goles
Hierro (ESP)
Inamoto (JAP)
Hasan Sas (TUR)
Ronaldinho (BRA)
Ahn (COR)

Cuevas (PAR)
Borgetti (MEX)
H. Camara (SEN)
Owen (ING)

LA ESTADÍSTICA

JUGADORES

Asistencias de gol		
Con 4	Ballack (ALE)	
Con 3	De Pedro (ESP)	
	Ziege (ALE)	
Con 2	Sas (TUR)	
Paradas		
Con 19	Sylva (SEN)	
	Seaman (ING)	
Con 19	Sylva (SEN)	
Centros al área		
Con 57	De Pedro (ESP)	
Con 56	Arce (PAR)	
Con 47	Totti (ITA)	
Con 46	Beckham (ING)	
Faltas cometidas		
Con 18	Cissé (SEN)	
Con 14	Chalá (ECU)	
	Toda (JAP)	

EQUIPOS

Faltas recibidas		
Con 104	Senegal	
Con 102	Corea	
Con 97	Alemania	
Con 96	Alemania	
Balones perdidos		
Con 421	España	
Con 408	Senegal	
Con 377	Corea	
Balones recuperados		
Con 323	España	
Con 304	Senegal	
Con 293	Brasil	
Con 286	Alemania	
Tarjetas amarillas		
Con 16	Turquía	
Con 15	Alemania	
Con 14	Estados Unidos	
Posesiones de balón		
Con 477	Senegal	
Con 463	España	
Con 443	Turquía	
Con 434	Brasil	
Centros al área		
Con 176	España	
Con 164	Corea	
Con 161	Alemania	

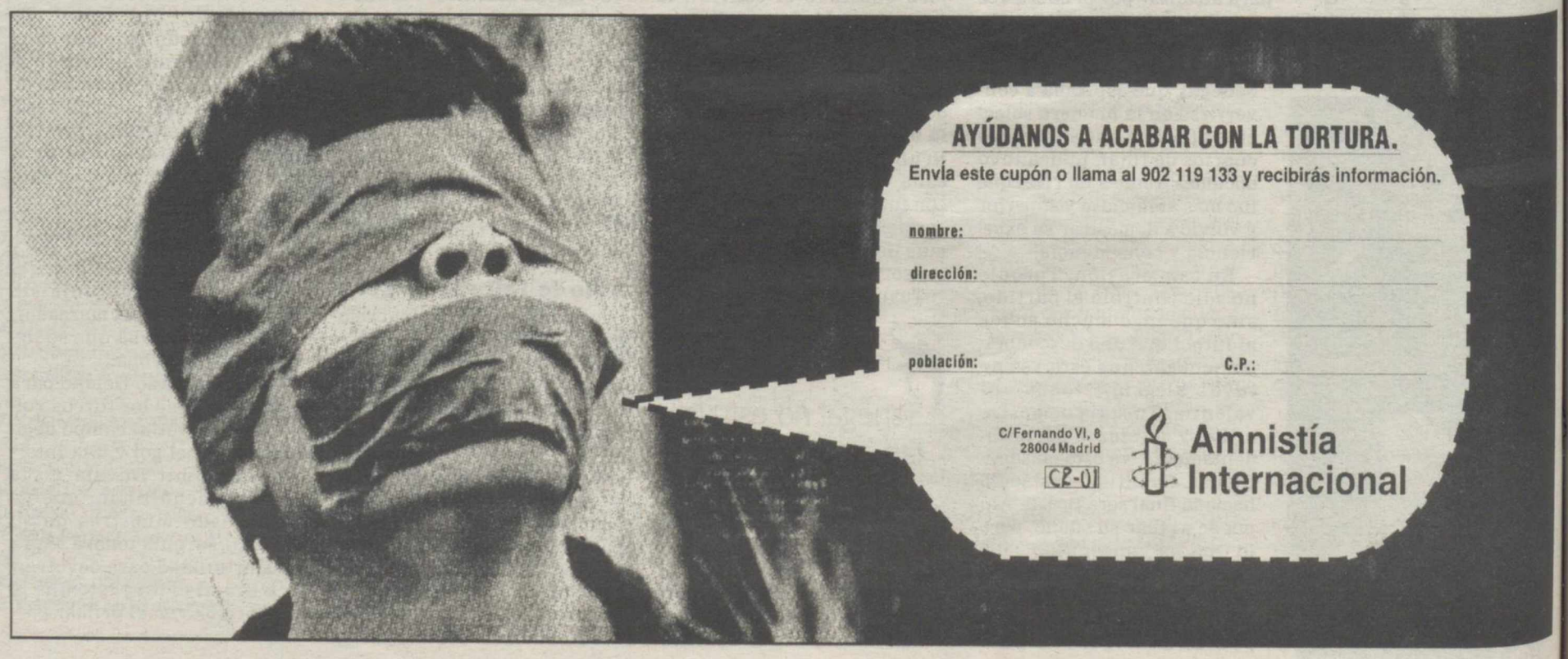

M.C.D.2022

ATLETISMO

Récords de Castrejana, Zulema y 4x100 en Sevilla

EFE
Sevilla

Los récord de España de Carlota Castrejana, en triple salto (14.51), de Zulema Fuentes-Pila, en 3.000 obstáculos (10:07.12), y el 4x100 femenino (43:78), destacaron en la primera jornada de la Copa de Europa de Atletismo, Grupo B, que se disputa en el Estadio Olímpico de Sevilla.

La triplista del club Terra i Mar de Valencia fue la primera en batir un récord en esta primera jornada, e hizo añicos la marca que ostentaba Conchi Paredes desde hace ocho años, con 14.30, en competición celebrada en Segovia.

El segundo récord de la tarde lo consiguió Zulema Fuentes, pese a que se clasificó en cuarta posición en los 3.000 obstáculos, con un crono de 11:07.12, prueba que se adjudicó la bielorrusa Alesia Turova, bronce en el europeo de Viena 2002, con 9:43.81.

El cuarteto del 4x100 femenino, compuesto por Carmen Blay, Montaner, Reinares y Alozie, estableció el tercer récord nacional con su segunda posición –tras Bielorrusia, que también hizo una nueva marca nacional, con 43:55–, con un crono de 47.78, frente al anterior, desde 1991 en Tokio, de 44:08.

Las victorias ayer vinieron de la mano de Manuel Martínez, Reyes Estévez, Glory Alozie, Marta Míguez, Norfalia Carabali, Carlota Castrejana, a los que se unieron Jesús España y David Canal.

FORMULA 1 • G. P . DE EUROPA

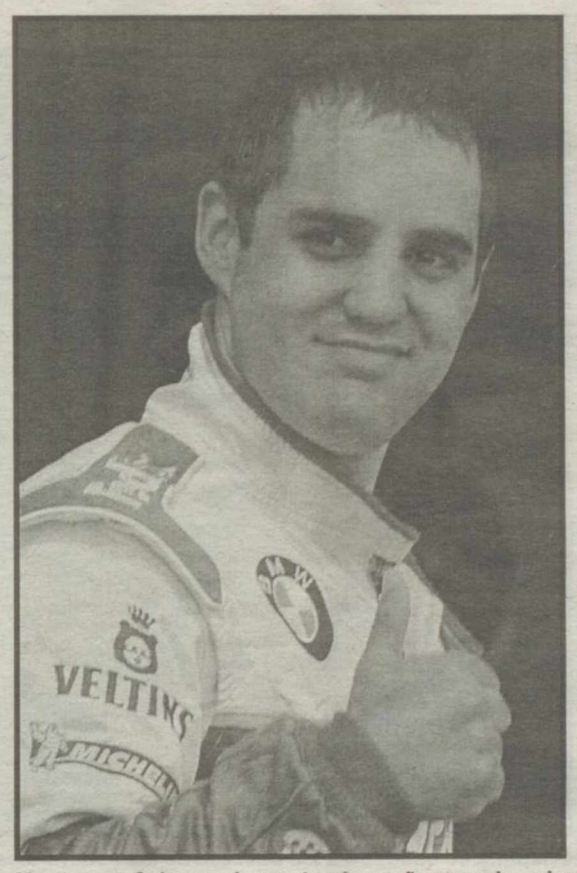

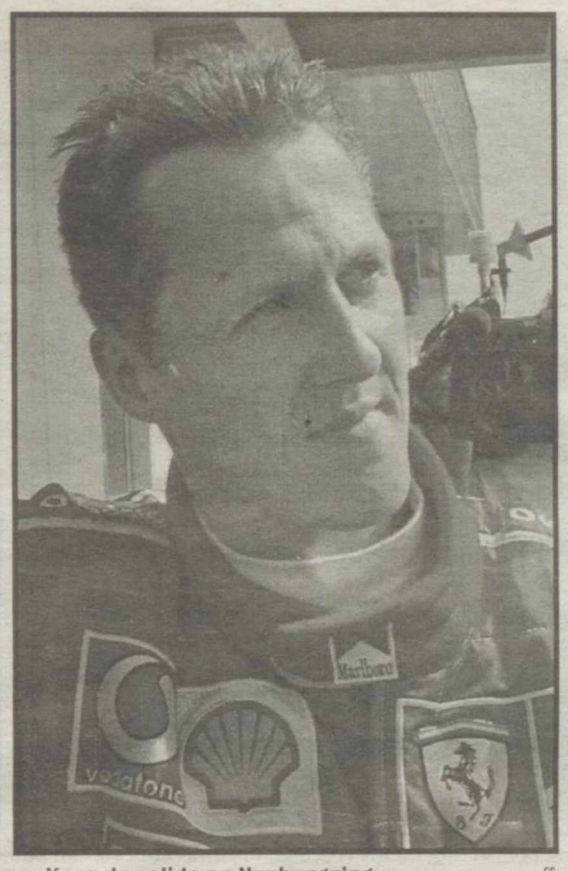

Montoya y Schumacher estarán mañana en la primera línea de salida en Nurburgring Efe

Montoya reta a Schumacher

El colombiano logró la 'pole' y batió al campeón mundial en su propia casa

EFE
Nurburgring (Alemania)

El colombiano Juan Pablo Montoya (Williams FW24 BMW) ha logrado batir a los hermanos Schumacher, Ralf (Williams FW24 BMW) y Michael (Ferrari F2002), en el circuito alemán de Nurburgring, situado a menos de un centenar de kilómetros de la localidad de Kerpen, donde nacieron, y mañana ocupará el primer puesto en la formación de salida del Gran Premio de Europa.

Pedro de la Rosa (Jaguar R3) partirá desde la octava fila de la formación de salida, después de hacer una gran sesión de clasificación, tras una mañana en la que nada fue bien.

AVERÍAS

Una avería en la caja de cambios, al inicio de la pruebas de la mañana, un problema en el motor al poco de iniciarse la segunda tanda, tan solo le permitió rodar seis vueltas y eso desembocó en que tuviera que utilizar el coche de reserva para la sesión de clasificación.

Su tercer intento fue el mejor, logró rebajar su anterior registro en ocho décimas de segundo, y eso le permitió no solo aventajar a su compañero de equipo el británico Eddie Irvine en 23 centésimas de segundo, sino dejar también por detrás suyo al italiano Giancarlo Fisichella (Jordan EJ12 Honda) y al canadiense Jacques Villeneuve (BAR 004 Honda), entre otros. El piloto español intentará terminar en el G. P de Europa, si las averías no se lo impiden.

BREVES

CICLISMO EN PISTA

España gana el oro en los mundiales y Llaneras la plata

El equipo español de ciclismo en pista, integrado por Salvador Meliá, José Antonio Villanueva y José Antonio Escuredo, se impuso en la prueba de velocidad de la cuarta prueba de la Copa del Mundo, que se disputó en el velódromo colombiano "Alcides Nieto Patiño", de Cali. El también español Juan Llaneras fue segundo en la carrera por puntos, que ganó el estadounidense Colby Pearce. La buena actuación de los corredores españoles se completó con el cuarto puesto obtenido por Asier Maeztu en persecución individual.

FÚTBOL

El Madrid negocia con el rumano Chivu, del Ajax

El Real Madrid podría heber emprendido las negociaciones necesarias para hacerse con los servicios de Chivu, defensa del Ajax que puede jugar en la posición de central y de lateral. El equipo holandés, que dirige desde la secretaría Leo Beenhaker, habría tasado al polivalente jugador en unos 3.000 millones de pesetas –18 millones de euros–. El mayor problema para su contratación es su condición de extra comunitario, si bien es cierto que la nacionalización de Solari podría abrirle las puertas. La llegada de Chivu se las cerraría a Lucio, del Bayer.

CICLISMO • VOLTA A CATALUÑA

Steels le "roba" la etapa a Freire, mientras que Heras continúa líder

FELIPE RECUERO
Moncada i Reixac

El ciclista belga Tom Steels, del equipo Mapei, ganó la sexta etapa de la Volta a Cataluña en la que el gran favorito era su compañero de equipo, el español y campeón del mundo Oscar Freire, ya que la línea de meta estaba a pocos metros de la casa del mejor esprinter español, Miguel Poblet.

Freire no pudo cumplir su promesa con Poblet, con el que se reunió en la jornada anterior, de ganar en su casa. En el ciclismo, como en otros deportes, las tácticas no suelen cumplirse. En el peor de los casos ganó un compañero de Freire.

Steels, que logra así su segunda victoria en esta temporada, invirtió en los 180,1 kilómetros, 4 horas, 10 minutos y 40 segundos, mismo tiempo que el pelotón principal en que se encontraba el líder, el español Roberto Heras (Us Postal), por lo que la general no sufre cambios en sus primeros puestos.

HOMENAJE A POBLET

La sexta etapa de la Volta a Cataluña tenía un valor añadido, ya que era un homenaje al considerado mejor esprinter español de todos los tiempos Miguel Poblet y, además, se cumplía el 50 aniversario de su primera victoria en la Volta, carrera que gano en dos ocasiones además de 33 victorias de etapa en sus diferentes participaciones.

Una merecida ofrenda a la que Oscar Freire no pudo ponerle la guinda como esperaba Poblet. Estuvo con los mejores en los metros finales, pero le faltó chispa en los metros finales y por ello que su "lanzador" Steels salvara los muebles llevándose la etapa.

Steels, vencedor ayer EFE

FÚTBOL SALA • FINAL LNFS

El Boomerang vence al Miró Martorell y conquista el título

NACHO CRIADO
Torrejón de Ardoz (Madrid)

El Antena 3 Boomerang se coronó campeón de la División de Honor por décimo tercera vez al derrotar hoy por 5-3 al Miró Martorell en un partido que decidió la enorme calidad de las estrellas entrenadas por Jesús Candelas.

Seis años después de lograr su último título (1996), los de Torrejón de Ardoz (Madrid) recuperan el cetro del fútbol sala nacional con un equipo renovado. Sólo Cobeta y Jesús formaban parte de aquel conjunto que derrotó al Toledart. El veterano portero fue el encargado de recoger la copa de campeón.

En un partido que el Miró manejó sin problemas en la primera mitad, el arsenal técnico del Antena 3 –plasmado en un golazo inolvidable de Schumacher– desbarató las ilusiones catalanas en la segunda parte y llevó a los locales directos hacia un título que ansiaban como ningún otro.

El Miró Martorell demostró que había llegado a Madrid con las ideas muy claras. Realizó una excelente primera parte, plena de colocación y esfuerzo colectivo, y si no se marchó ganando al descanso fue por la enorme calidad individual de los jugadores del Antena 3. Tras la reanudación, el Antena 3 salió dispuesto a sentenciar el campeonato. En pocos minutos, la excepcional calidad de algunos de sus hombres provocó que al final del partido los madrileños se llevaran el partido, y con él, el título.

M.C.D.2022

FIESTA DE LAS ESCUELAS DEPORTIVAS

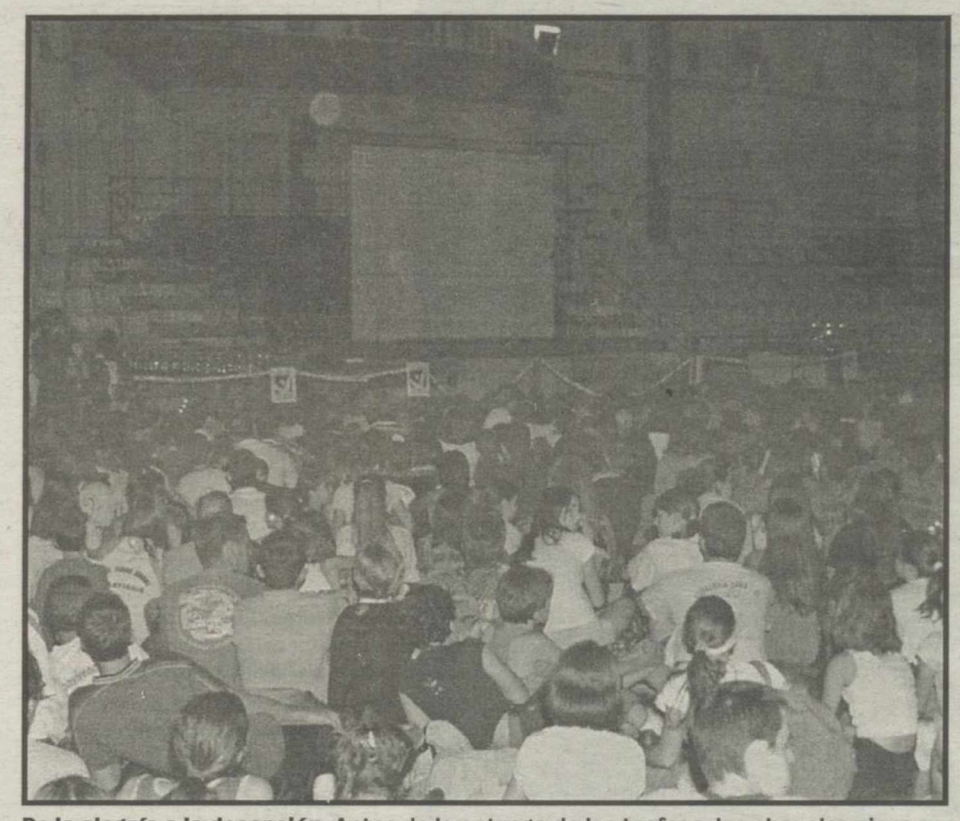

De la alegría a la decepción. Antes de la entrega de los trofeos, los chavales vieron como España se quedaba a las puertas de las semifinales por penaltis Tomás Fernández

Concluye el deporte escolar

También se entregaron los galardones a los representantes en los campeonatos regionales

LUIS REVILLA
Ciudad Real

Ayer el deporte escolar de la provincia vivió un día de fiesta. En el pabellón Puerta Bonita se reunieron todos los colegios que han participado en los campeonatos escolares de Ciudad Real. O sea, que más de 2.500 chicos y chicas de categoría infantil, alevín y cadete se dieron cita para recibir los distintos trofeos que han disputado. Así, hubo representantes de todas las localidades de la provincia: desde Malagón a Puertollano, desde Daimiel a Bolaños, o desde Alcázar a Tomelloso, por poner algunos ejemplos, obtuvieron sus galardones.

Se hicieron entrega a los primeros, segundos y tercer clasificados de voleibol, fútbol, fútbol sala, balonmano y baloncesto. Y a aquellos participantes que no consiguieron quedar en el podio de los vencedores, también se les tenía deparada una sorpresa, una placa conmemorativa.

VISITAS ILUSTRES

Francisco Javier Martín del Burgo, director general de Deportes de Castilla-La Mancha, Ángel Amador, vicepresidente primero de la Diputación, José Díez del Campo Villanueva, diputado provincial de Deportes y José Fuentes, delegado de Educación y Cultura, fueron los ilustres encargados de entregar los trofeos a los galardonados.

En esta ocasión los actos programados han sufrido una variación como consecuencia de la participación de España en el Mundial de Corea y Japón, motivo por el que se adelantó dos horas la llegada de los escolares a Ciudad Real, a donde se trasladaron hasta un total de 42 autobuses que han sido distribuidos en rutas para recoger a niños y niñas en la práctica totalidad de los pueblos de la provincia. Como dato anecdótico hay que precisar que el que cubrió la ruta de Villanueva de la Fuente y de Alhambra llegó el último, cuando el partido España-Corea ya había comenzado. Se instaló una pantalla gigante en el polideportivo Puerta de Santa María y desde allí fue seguido el encuentro con emoción hasta la decepción final. No cesaron los gritos de ánimo hasta que finalmente el conjunto nacional perdió por penaltis.

Arriba, Ángel Amador con José Fuentes; abajo, algunos de los premios de los chicos Reportaje gráfico: Tomás Fernández

TAMBIÉN PREMIOS REGIONALES

Una vez finalizado el acto con la entrega de distinciones a los Ayuntamientos que han tenido este año escuelas deportivas, se aprovechó para proceder a la entrega de trofeos de las competiciones de deporte base promovidas por la Junta de Comunidades de Castilla-La Mancha. Este año es la primera vez que ambas Administraciones se coordinan y celebran conjuntamente la tradicional convivencia.

Amador, que estuvo acompañado por el diputado responsable del Área de Deportes, José Díaz del Campo, aseguró que "el Equipo de Gobierno de la Diputación daba por muy bien empleados los 30 millones de pesetas que ha presupuestado para la promoción de escuelas deportivas en la práctica totalidad de las modalidades, aunque es el fútbol el deporte estrella, puesto que son numerosas las escuelas deportivas que se ponen en marcha para el perfeccionamiento y aprendizaje de esta disciplina".

Amador manifestó que es muy positivo el hecho de que la Diputación de Ciudad se haya volcado con el deporte base en las tres últimas legislaturas. En este sentido, confirió "una mención especial a la promoción del deporte base en la medida de que contribuye a universalizar la práctica deportiva en los pueblos al tiempo de que constituye el mejor de los sistemas para que puedan despuntar aquellos niños y niñas que tienen aptitudes para llegar a ser buenos deportistas".

M.C.D.2022

FIESTA DE LAS ESCUELAS DEPORTIVAS

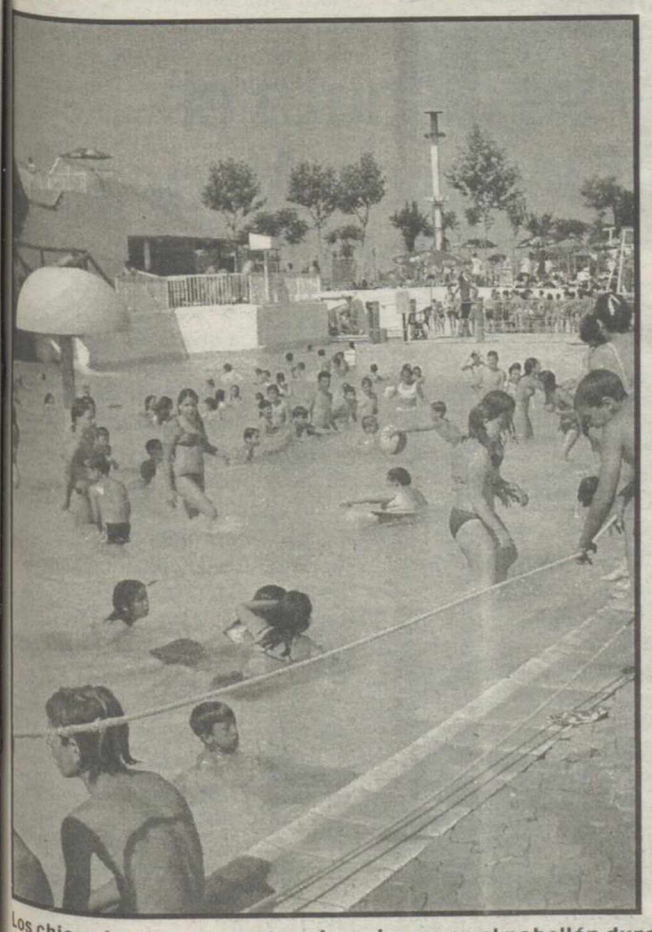

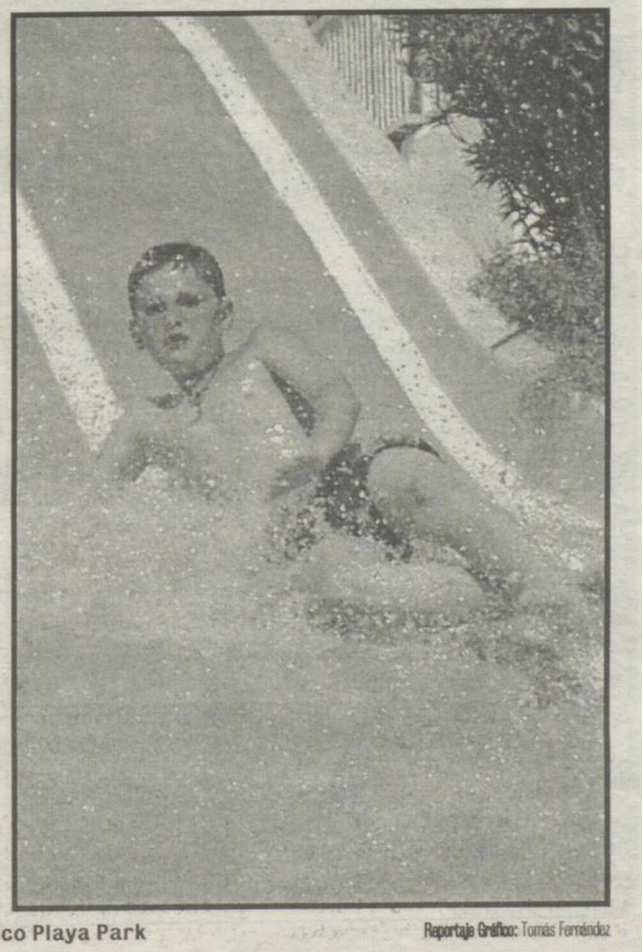

Los chicos lo pasaron en grande, primero en el pabellón durante la entrega de premios y después en el parque acuático Playa Park

Reportaje Gráfico: Tomás Fernández

FÚTBOL

El Daimiel y el Bolañego se juegan hoy la Copa Diputación

TOMÁS GARCÍA CONSUEGRA
Daimiel

Después del parón deportivo causado por el final de la Liga, en el que tanto el Daimiel como el Bolañego han disputado la fase de ascenso a Liga Nacional, ambos equipos dirimen hoy sus fuerzas en la final de la Copa Diputación.

Es un encuentro que enfrenta a los dos equipos campeones de sus respectivos grupos, pero que tuvieron dispar suerte en su intento de ascenso. Mientras que el Daimiel logró subir de categoría, el sueño se torció para el Bolañego, que se quedará en su actual división.

Hoy a partir de las 18.00 horas se juega la Copa Diputación y lo que supone el último partido de la temporada 2001-2002. Rimun, después de unos días de descanso, ha empezado con el trabajo y viaja hasta Puertollano, escenario de este encuentro con ilusión y con la mente puesta e lograr este título y cerrar así un año de ensueño, en el que por primera vez en la historia se conseguiría el triplete.

El Daimiel tendrá enfrente un gran rival. Un Bolañego que tiene jugadores de suficiente calidad como para presentarle cara a su rival. El equipo no tuvo suerte en su intento por el ascenso, fue eliminado en un partido raro y ahora querrá demostrar que si el Bolañego fue campeón de su grupo fue por algo, sobre todo por juego. De ahí el interés de este gran partido, entre dos grandes equipos.

FÚTBOL • FASE DE ASCENSO A SEGUNDA B

Ganar el partido de hoy debe ser lo más importante

Sin opciones de ascenso, salvaguardar la imagen de la entidad es el objetivo del Tomelloso

JESÚS GALLARDO
Tomelloso

En Jerez se despertó del sueño. La afición tomellosera, que estaba soñando, porque soñar no cuesta nada, vio como lo más duro viene cuando uno se ve obligado a despertar. Y si se hace de forma sobresaltada, mucho más.

Eso le pasó al Tomelloso C.F en tierras gaditanas; se pensaba que de vencer se entraría en la pomada, que se tendrían opciones y se podría llegar al final jugándose algo. Pero nada de eso se cumplió. El Tomelloso C.F jugó como casi nunca y perdió como casi siempre, con hizo un partido serio y con opciones de llevarse los tres puntos, pero esa maldita falta de gol hizo que una vez más la portería contraria quedara a cero y la del Tomelloso C.F con un dígito superior.

CUMPLIR, SIEMPRE

Con todo hecho en el apartado deportivo, ahora sólo queda cumplir, ser honrados, jugar los dos partidos que quedan a ganar (independientemente de a quien se le favorezca o se le perjudique) y poder terminar en casa con una victoria que deje un buen sabor de boca a una afición bastante desilusionada. Además, a los todavía jugadores del Tomelloso C.F les interesa terminar bien y hacer buenos los dos partidos finales de cara a que se pueda contar con ellos en la próxima campaña.

Ya se están moviendo los hilos en la actual Junta Gestora y pronto Junta Directiva del Tomelloso C.F de cara a la próxima campaña 2002-2003. Es más que probable que sea de nuevo Pedro Sánchez de la Nieta el entrenador del Tomelloso C.F para esa campaña. Y partiendo con esa premisa será el míster el que tendrá que hacer primero los descartes de los actuales jugadores de la plantilla y luego empezar a incorporar nuevos hombres. Por eso a algunos seguro que les interesa hacer un buen final de liga si se quieren quedar en el Tomelloso C.F.

Son estos dos partidos que quedan una buena ocasión para disfrutar, sin la presión de tener que da el tener que ganar de forma obligada. Sin embargo, Pedro Sánchez va a plantear los partidos como si le fuera algo en el pondrá a los mejores hombres hará algún cambio y animará a dos a ganar. Ahora que todo termina la enfermería se queda si vacía y se podrán hacer cambios. Habrá cambios, y justo ahora, cuando no hay opciones de ascenso, cuando las lesiones han do una de los rémoras más importantes del equipo.

El Tomelloso debe evitar hincar la rodilla, y poner todo en el terreno de juego ante el Moralo

FÚTBOL-7 • CAMPEONATO DE ESPAÑA DE C.C.A.A.

Los lanzamientos de penalti dan al combinado regional el bronce

LA TRIBUNA
San Fernando (Cádiz)

La selección de Castilla-La Mancha de fútbol-7 alevín logró el tercer puesto, al imponerse en la tanda de penaltis a la selección de Madrid, en el Campeonato de España de Selecciones Autonómicas que se ha celebrado en San Fernando (Cádiz).

El tiempo reglamentario concluyó con empate a cero, y en los lanzamientos desde el punto fatídico, el conjunto de Enrique Olivares fue más efectivo, logrando imponerse definitivamente a los madrileños por 4-3.

El combinado regional, que comanda el conquense Enrique Olivares, concluyó primero de su grupo, invicto, después de ganar en el estreno, a Ceuta y Navarra, y en las semifinales, disputada en esta última jornada, a partir de las 11,15 horas, se tuvo que inclinar ante la superioridad del combinado de la Comunidad Valenciana, siendo derrotado por 2-0. Este resultado es sin duda un éxito del fútbol regional.

LAS CLAVES

1 TERCER PUESTO

Los penaltis dieron al conjunto castellano-manchego un merecido tercer puesto ante la selección de Madrid, una de las favoritas al comienzo del torneo

2 DERROTA

En el día de ayer, Castilla-La Mancha se jugó el acceso a la final con la Comunidad Valenciana, que demostró una superioridad absoluta sobre los chicos de Enrique Olivares

3 BUEN EXPEDIENTE

Con este tercer puesto, el combinado regional demostró ser uno de los mejores de España, ya que también quedó líder invicto en la primera fase de la competición

AJEDREZ

Hoy se disputa el "I Abierto de Ajedrez" en Villar del Pozo

LA TRIBUNA
Villar del Pozo

Hoy, patrocinado por el Ayuntamiento de Villar del Pozo, y organizado por la Delegación Provincial de la Federación de Ajedrez de Castilla-La Mancha, se celebrará en la localidad el "I Abierto de Ajedrez, Ayuntamiento de Villar del Pozo".

Este campeonato, que se disputará en jornadas de mañana y tarde, tendrá lugar en el centro cultural de la localidad, que se encuentra en la c/ Botijas, número 12. La hora de comienzo del torneo serán las 9:30 de la mañana, y está abierto a todos los jugadores.

El sistema de competición es la modalidad suiza, a siete rondas de 25 minutos a caída de bandera. Para los vencedores, habrá trofeos y una placa que dona el Ayuntamiento. Se distribuirá a los participantes en distintas categorías sub-16 y sub-12, y a la vez, se harán diferentes divisiones: general, provincial y local.

La comida de mediodía corre a cargo del propio Ayuntamiento. Aquellos interesados que todavía no estén inscritos, tienen tiempo hasta el comienzo de la competición, esto es, hasta las 9:30 de la mañana. Una vez haya arrancado el torneo, se prohibirá nuevos participantes.

Aquellos que lo deseen, pueden recibir más información e incluso inscribirse por adelantado en el teléfono de la Delegación Provincial de la Federación de Ajedrez de Castilla-La Mancha 609 160 670.

M.C.D.2022

NATACIÓN

El CN Ciudad Real se impuso ayer en el 'Trofeo Virgen del Padro"

Fueron los campeones en la clasificación general por clubes, por delante del CN Toledo y del CN Santo Reino de Jaén

S REVILLA
Ciudad Real

Bajo un incesante calor, ayer tuvo lugar el Trofeo Virgen del Prado, en el que el Club de Natación de Ciudad Real resultó vencedor, a pesar de tener en contra a rivales tan fuertes como el Club de Natación de Toledo, o sobre todo, el Club de Natación de Santo Reino de Jaén que, precisamente, fueron los que acompañaron al combinado local en el podio final por clubes.

La clasificación final quedó de la siguiente manera: CN Ciudad Real, vencedor con 1.358 puntos; segundo clasificado resultó el CN de Toledo, con 1285 puntos, mientras que en tercer lugar quedó el citado CN de Santo Reino jiennense.

ENORME PARTICIPACIÓN

El día de ayer fue una verdadera fiesta de la natación a nivel nacional. Participaron 13 de los clubes más prestigiosos de nuestro país: al margen de los ya citados, acudieron clubes representantes de Murcia, Valencia, Madrid, Alicante y Toledo. En total, fueron más de 500 los nadadores que participaron en el campeonato, que terminó pasadas las nueve y media de la noche.

Se disputaron pruebas en siete modalidades: los 100 metros –en sus cuatro disciplinas: braza, mariposa, espalda y libre–, los 200 estilos y los 4x100 –incluido en la categoría de estilos–. Los nadadores fueron distribuidos según sexo y edad: en masculino, categoría absoluta (nacidos en el 84 y anteriores), ´85, ´86-´87, ´88-´89 y 90 y posteriores. En la categoría femenina, la distribución fue la siguiente: absoluta –natos antes del ´88–, ´89, ´90-´91 y 92 y posteriores.

A la entrega de trofeos acudieron el alcalde de Ciudad Real, Francisco Gil-Ortega y el concejal de Deportes del Ayuntamiento, Javier Laguna. La competición, que duró todo el día, fue considerada un "éxito, ha habido mucha participación, y han acudido clubes muy importantes de nuestro país y, además la victoria ha sido del conjunto local, lo cual también es buena muestra del trabajo que hacemos", tal y como reconocía, Antonio Fernández, entrenador del Club de Natación de Ciudad Real. También quiso dejar clara que se "lograron algunas marcas muy buenas".

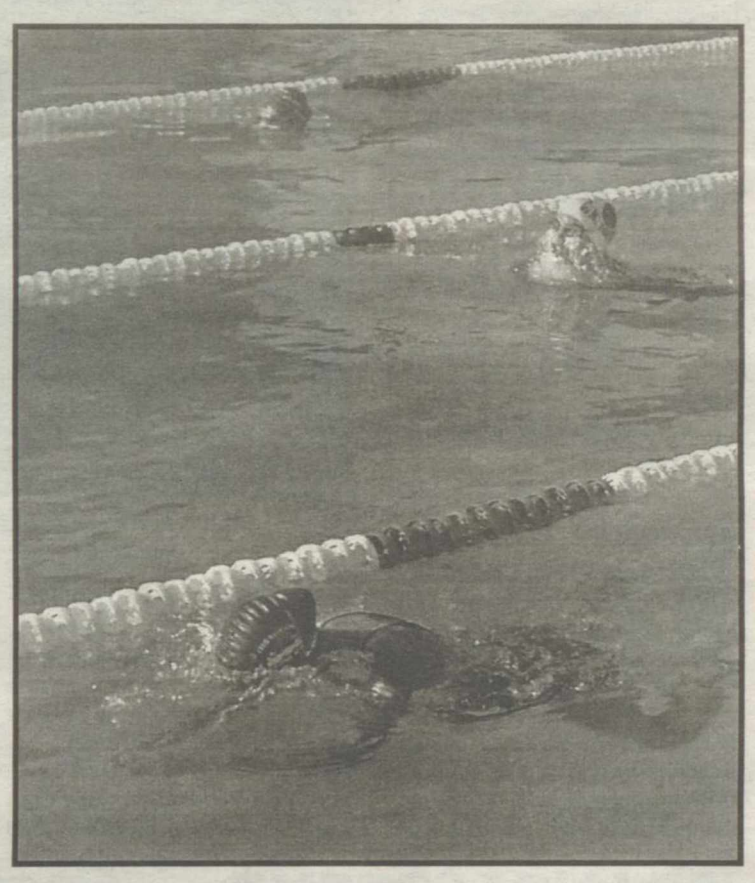

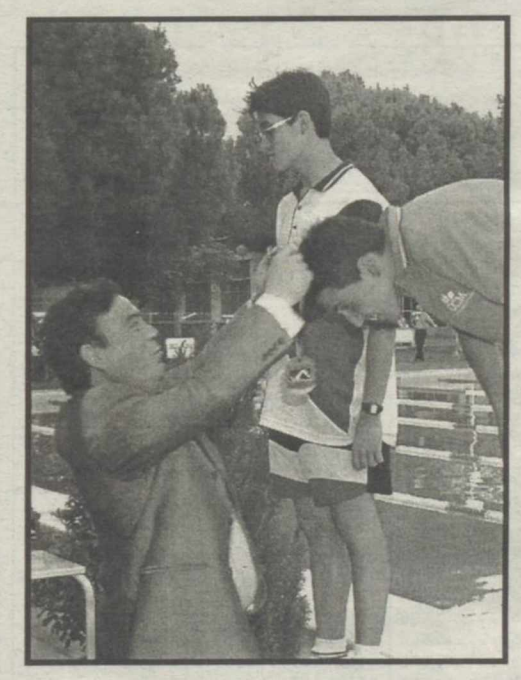

Las piscinas del pabellón Príncipe Juan Carlos fueron las encargadas de acoger el Trofeo Virgen del Prado

Reportaje gráfico: Tomás Fernández

M.C.D.2022

TOROS/FERIA DE HOGUERAS EL DIESTRO CORTÓ DOS OREJAS Y LE QUITARON OTRAS DOS

Gran faena de Caballero

ALICANTE

TOROS
Cuatro toros de "Alcurrucén" y dos-segundo y sexto- de Lozano hermanos, terciados, manos y deslucidos, aunque el sexto fue muy toreable.

MATADORES
Enrique Ponce • en su primer toro no legó a entrar a matar, que se murió a principio de la faena; y dos pinchazos y dos descabellos
Julio Aparicio • media atravesada y tres descabellos; y pinchazos y estocada caída
Manuel Caballero • estocada, y estocada tendida.

PLAZA
La plaza se llenó hasta la bandera en tarde espléndida.

El diestro Manuel Caballero salió a hombros ayer en Alicante EFE

JUAN MIGUEL NÚÑEZ
Alicante

Fue más el ruido que las nueces, o lo que es lo mismo, ni el enfado cuando las cosas no salieron bien, ni el contento al resolverse mejor, ninguno de los dos extremos en la actitud del público tuvo justificación. A Ponce se le murió su primero cuando estaba prácticamente en las probaturas, con la faena en el prólogo. Presumiblemente fue un infarto. El toro, topón y distraído en los primeros capotazos, no terminó nunca de humillar, ni de pasar de las medias arrancadas. Ponce no se resignó a irse de vacío, a pesar de que después de cuajar una buena faena al cuarto la espada le jugó una mala pasada.Faena sin trofeos, pero gran faena. Sin duda una de esas que van a marcar el signo triunfal de su temporada.

Con Aparicio, en su primero, hubo también desencanto. Porque el toro no permitía desahogos, y porque el mismo torero no terminó de confiarse. Aplaudieron el arrastre para fastidiar al hombre, que a su vez fue pitado. Aparicio no remontó en el quinto, sin terminar de ponerse, siempre encogido de ánimo.

Con Caballero, en su primero, el público se tomó la revancha, volcándose a favor de toro y torero. En verdad que el de Albacete estuvo con entrega y talento. El toro se movió pero no fue gran cosa, embistiendo unas veces con las manos, otras con el pitón de fuera. Faena de muy buena apostura y de mucha firmeza a pesar de los inconvenientes del toro. Faena a más. Y un bonito corolario: el tres en uno que le salió perfecto. La estocada dio paso al flamear de pañuelos y gritos recordándole la madre al presidente por tardar en conceder la oreja incluso por no otorgar la segunda.

Y todavía fue poco con lo que se formó tras la muerte del sexto, con el que Caballero estuvo francamente bien. Pero el presidente, erre que erre, volvió a quitarle el doble trofeo. Bien con el capote el de Albacete en los lances de recibo, tras el cariñoso brindis al entrañable y veterano fotógrafo Cano (el testigo gráfico de Linares), la faena tuvo relajo y profundidad.

PORTUGAL

El Parlamento decidirá esta semana sobre l toros de lidia

EFE
Lisboa

La Asamblea de la R blica lusa (Parlamento u meral) tendrá que decidir mienzos de esta semana aprueba una ley que per un régimen de excepción los toros de lidia en regi como Barrancos (a 15 metros de España). Para perar las divisiones que cuestión genera en todos partidos políticos, el pro to lo subscribirán los di dos a título individual.

TODOS A FAVOR
A favor parecen estar t los partidos, incluso el P do Comunista de Port (PCP), que presentará su pio texto, que podrá ser a bado y luego habrá que f recer un entendimiento e ambas propuestas. La in ción es legalizar antes de rano las denominadas "to das de morte" o corridas española" que celebra la cionada localidad del Ale jo (este de Portugal) en a to, con motivo de sus fie patronales.

LOTERÍA NACIONAL

SORTEO DEL DÍA 22 DE JUNIO DE 2002

Diez series de 100.000 billetes cada una

SORTEO 49/02

Lista acumulada de las cantidades que han correspondido a los números premiados, clasificados por su cifra final

Estos premios podrán cobrarse hasta el día 23 de Septiembre de 2002, INCLUSIVE

0	1	2	3	4	5	6	7	8	9
Números Euros	Números Euros	Números Euros	Números Euros	Números Euros	Números Euros	Números Euros	Números Euros	Números Euros	Números
15900.....660	15901.....900	15902.....600	15903.....600	15904.....600	15905.....600	15906.....600	15907.....660	15908.....600	15909.....
15910.....660	15911.....600	15912.....600	15913.....600	15914.....600	15915.....600	15916.....600	15917.....660	15918.....600	15919.....
15920.....660	15921.....600	15922.....600	15923.....600	15924.....600	15925.....600	15926.....600	15927.....660	15928.....600	15929.....
15930.....660	15931.....600	15932.....600	15933.....600	15934.....600	15935.....900	15936.....600	15937.....660	15938.....600	15939.....
15940.....660	15941.....600	15942.....600	15943.....600	15944.....600	15945.....600	15946.....600	15947.....660	15948.....600	15949.....
15950.....780	15951.....600	15952.....600	15953.....600	15954.....600	15955.....600	15956.....600	15957.....660	15958.....600	15959.....
15960.....660	15961.....600	15962.....600	15963.....600	15964.....600	15965.....600	15966.....600	15967.....660	15968.....720	15969.....
15970.....660	15971.....600	15972.....720	15973.....600	15974.....600	15975.....600	15976.....600	15977.....660	15978.....600	15979.....
15980.....660	15981.....600	15982.....600	15983.....600	15984.....600	15985.....600	15986.....600	15987.....660	15988.....600	15989.....
15990.....660	15991.....600	15992.....600	15993.....600	15994.....600	15995.....600	15996....12.600	15997...600.000	15998....12.600	15999.....
94600.....660	94601.....600	94602.....600	94603.....600	94604.....600	94605.....600	94606.....600	94607.....660	94608.....600	94609.....
94610.....660	94611.....600	94612.....600	94613.....600	94614.....600	94615.....600	94616.....600	94617.....660	94618.....600	94619.....
94620.....660	94621.....7.680	94622...120.000	94623.....7.680	94624.....600	94625.....600	94626.....600	94627.....660	94628.....600	94629.....
94630.....660	94631.....600	94632.....600	94633.....600	94634.....600	94635.....600	94636.....600	94637.....660	94638.....600	94639.....
94640.....660	94641.....600	94642.....600	94643.....600	94644.....600	94645.....600	94646.....600	94647.....660	94648.....600	94649.....
94650.....780	94651.....600	94652.....600	94653.....600	94654.....600	94655.....600	94656.....600	94657.....660	94658.....600	94659.....
94660.....660	94661.....600	94662.....600	94663.....600	94664.....600	94665.....600	94666.....600	94667.....660	94668.....720	94669.....
94670.....660	94671.....600	94672.....720	94673.....600	94674.....600	94675.....600	94676.....600	94677.....660	94678.....600	94679.....
94680.....960	94681.....600	94682.....600	94683.....600	94684.....600	94685.....600	94686.....600	94687.....660	94688.....600	94689.....
94690.....660	94691.....600	94692.....600	94693.....600	94694.....600	94695.....600	94696.....600	94697.....960	94698.....600	94699.....
Terminaciones	Terminaciones	Terminaciones	Terminaciones	Terminaciones	Terminaciones	Terminaciones	Terminaciones	Terminaciones	Terminaciones
250.....480	3881.....1.500	742.....300	2433.....1.500	134.....300	7375.....1.500	7796.....1.500	997.....960	128.....300	639.....
320.....360	901.....300	72.....120		724.....300	935.....300	076.....300	97.....360	278.....300	9.....
330.....360						236.....300	7.....60	738.....300	
680.....360								68.....120	
50.....180									
0.....60									

ESTE SORTEO ADJUDICA 3.584.100 DÉCIMOS PREMIADOS POR UN IMPORTE TOTAL DE 42.000.000 DE EUROS

PREMIO ESPECIAL	FRACCIÓN	SERIE	PREMIO ACUMULADO
2.940.000 € 15997 PRIMER PREMIO	8.ª	10.ª	3.000.000 €

Los datos relativos a premios incluidos en esta página tiene carácter meramente informativo. En consecuencia, deberá consultar la Lista Oficial de Premios de la Lotería Nacional, o bien acudir a los puntos de venta autorizados de L.A.E., para conocer los resultados oficiales de los sorteos y concursos de pronósticos en los que se haya participado.

M.C.D.2022

BOLSA DE TRABAJO

PROFESORA TITULADA
Imparte
CLASES DE RECUPERACIÓN
Primaria y E.S.O.
Precios económicos
926 25 38 37

EMPRESA DEDICADA A PUBLICIDAD DE GUIAS TELEFÓNICAS PRECISA PARA SU DELEGACIÓN EN CIUDAD REAL:
Asesores comerciales
Se ofrece:
Contrato labora
Sueldo fijo 751,26 euros
Las comisiones y gastos pagados
Buscamos:
Personas con edades comprendidas entre 20 y 40 años.
Con experiencia comercial
Buena presencia y ganas de promocionarse
Interesados llamar al teléfono 926 23 27 45 (horario de oficina) o al 687 69 84 (todos los días)

PUERTOLLANO CASA
CALLE FUNDICIÓN. Próxima al Minero, con 200m2; recién restaurada todo a estrenar, calefacción muy buenas vistas con un patio andaluz.
Teléfonos.-
926 41 00 78
669 754 688

BOLSA DE SERVICIOS

HIPOTECAS
ATRASADAS O VENCIDAS
EMBARGOS
Y EJECUTIVOS AGRUPACIÓN DE
CRÉDITOS
CANCELACIÓN DE
SUBASTAS
SOLUCIÓN VÍA
BANCO AÚN CON RAI-ASNEF SIN DESEMBOLSO PREVIO A LA SOLUCIÓN
CONSÚLTENOS FINANCIEROS DE CIUDAD REAL
TNO.- 660 39 24 40

HIPOTECAS
Si quiere abaratar su hipoteca actual o hacer una nueva, agrupar deudas, cancelar **embargos o subastas.**
Consulte con:
FICASA S.L.
Agente financiero bancario.
Tfno 926 21 75 31
626 477 494
619 406 144
CIUDAD REAL

SE VENDE PISO ZONA C/MATA
Perfecto estado, exterior, 85m2 aprox. 3 dormitorios, cocina amueblada, trastero, gran terraza, calefacción central
ZODIACO.
Tfno.- 926 25 08 59

EMPRESA INTERNACIONAL para su delegación en Ciudad Real selecciona 5 personas: mayores de 18 años con buena presencia, nivel cultural medio, ingresos superiores a los 1200 euros. Interesados llamar al teléfono.- 954 27 57 96.

CURSO DE VERANO EN INGLATERRA, www.letsgo-net.com Tfno: 93 425 02 09

TRABAJO EN INGLATERRA, fábricas, empaquetado y hoteles 18-50 años. Posibilidad 300.000 ptas/mensuales. Practivox Centro Autorizado. Tfno.- **91 429 30 00 – 91 420 39 36**

ALQUILO LOCAL PLAZA ESTRASBURGO junto Erosky. Superficie 1.000 m2 o parte: 700 ptas/m2 en bruto y 1.000 terminado. Teléfono.- 91 388 75 14

REFUGIADOS Afganos
Necesitan ayuda urgente
Banco Central Hispano:
0049 - 0001 - 51 - 2710070009
Banco Santander:
0049 - 6127 - 12 - 2810216509
Banco Bilbao Vizcaya Argentaria:
0182 - 5906 - 89 - 0010001000
Información:
902 218 218
ACNUR UNHCR
ASOCIACIÓN ESPAÑA ACNUR
www.eacnur.org

Academia MINERVA
C/ LIRIO Nº18
PLAZA INMACULADA CONCEPCIÓN
TELÉF: 926-231883
658-784770
CLASES DE APOYO
VERANO 2002
ESO-BACHILLERATO
SELECTIVIDAD
MATEMÁTICAS I y II
FÍSICA-QUÍMICA
LENGUA-INGLÉS
DIBUJO TÉCNICO
FACULTADES
INDUSTRIALES
QUÍMICAS I.T.A.
INFORMÁTICA
EMPRESARIALES
HORARIO DE SECRETARÍA
MAÑANAS de 10 a 14 h.
TARDES de 16'30 a 20'30 h.
GRUPOS REDUCIDOS
PLAZAS LIMITADAS

TECNAS
ACADEMIA DE ESTUDIOS UNIVERSITARIOS
C/ Carmen, 8 - Tlf.: 926 23 24 27 - CIUDAD REAL
Infórmate hoy mismo en:
ADEMAS DE... TE PUEDES APUNTAR
CURSOS INTENSIVOS DE VERANO
COMIENZO 1 DE JULIO
E.S.O.
CLASES DE APOYO PARA EL NUEVO CURSO
BACHILLERATO
GRUPOS ESPECIALES ORIENTADOS A EXAMENES DE SEPTIEMBRE Y SELECTIVIDAD
UNIVERSIDAD
INDUSTRIALES
EMPRESARIALES
I.T.A
QUIMICAS
INFORMATICA
CAMINOS
RELACIONES LABORALES
ENFERMERIA
EVALUAMOS TU NIVEL ADAPTANDOLO A SU GRUPO
RESOLUCION DE EXAMENES
DEPARTAMENTO DE TECNICAS DE ESTUDIO
Y ademas este año...
RESERVA TU PLAZA
NOVEDAD
¡ TALLERES INFANTILES !
Y PARA LOS MÁS PEQUES...
APRENDE Y DIVIERTETE JUGANDO...
¡ Escoge y apuntate hoy mismo !
INGLES, CUENTOS Y LITERATURA
CIENCIAS E INFORMATICA

DIANOVA
Si tienes problemas con las drogas
Si conoces a alguien que los tenga
Si quieres información sobre cómo salir de ellas...
Aportaciones en "la Caixa", cuenta nº 2100 4466 95 0200100005
Llámanos
902 11 22 34
Ya hemos ayudado a más de 17.000 personas a salir de las drogas, integrándose en la sociedad, aprendiendo una profesión.
Asociación sin ánimo de lucro dedicada a la rehabilitación e inserción social de drogodependientes. Inscrita en el Registro Nacional de Asociaciones con el número 46644 - C.I.F.: G - 28843847.

M.C.D.2022

BOLSA INMOBILIARIA

C/ PALOMA
59.500 euros,
Facilidades.
926 25 67 33

Casa Ciudad Real
42.000 euros, Acondicionado,
Facilidades.
926 20 04 58

¡SIN ENTRADA!
36.000 euros.
Lujo, facilidades
926 25 67 33

Dúplex
39.000 Euros, dos terrazas
preinstalación.
926 20 04 58

¡unifamiliar!
90.151,82 euros, 4 dormitorios, 2 baños, parquet, climalit, patio, cochera, cocina amueblada, Mínima entrada
926 21 09 85

Centro
69.116,39 euros, 3 dormitorios, exterior, amplia cocina, mármol, calidades inmejorables, Máximas facilidades.
926 21 65 64

Universidad
93.156,88 euros, nuevo, 3 habitaciones, amplia terraza, cocina amueblada, ascensor, calefacción. Sin entrada
926 21 90 85

Nueva construcción
Apartamentos de 2 dormitorios, puertas de roble, mármol, piscina y zonas comunes, Proponga forma de pago
926 21 65 64

Toledo
102.172,06 euros, 4 dormitorios, 2 baños, exterior, puertas de roble, ascensor, calefacción, Financiación Garantizada
926 21 90 85

Casa en Ciudad Real
66.111,33 euros, zona inmejorable
175 m2 de parcela, pague como un alquiler, .
926 21 65 64

Dúplex
4 habitaciones, 2 baños, cocina amueblada, exterior, mármol, calefacción, vistas preciosas, Máximas facilidades
926 21 65 64

Ático
130 m2 de terraza, 3 dormitorios, 2 baños, exterior, despensa, calidades inmejorables
926 21 90 85

UNIVERSIDAD
926 25 21 10
93.157 €
(15.500.000 Ptas)
Amplias habitaciones, 2 baños, piscina, plaza de garaje.
¡FINANCIACION GARANTIZADA!

APARTAMENTO
39.066 €
(6.500.000 Ptas)
2 dormitorios, cocina amueblada, exterior, calefacción
¡MINIMA ENTRADA!

CASA
926 25 07 45
63.106 €
(10.500.000 Ptas)
Amplias habitaciones, patio, muy luminosa, para entrar a vivir
¡FINANCIACION 100%!

CENTRICO
69.116 €
(11.500.000 Ptas)
4 Habitaciones, terraza, cocina amueblada, exterior
¡MAXIMAS FACILIDADES!

OCASION
926 25 21 10
79.334 €
(13.200.000 Ptas)
2 dormitorios, 2 armarios empotrados, cocina y baño amueblados, calefacción y ascensor ¡PROPONGA PAGO!

UNIFAMILIAR
66.111 €
(11.000.000 Ptas)
3 dormitorios, 2 baños, patio, porche, cochera.
¡MINIMA ENTRADA MAXIMAS FACILIDADES!

NUEVA CONSTRUCCION
926 25 07 45
54.091 €
(9.000.000 Ptas)
Amplias habitaciones, terraza, exterior, ascensor, calefacción, plaza garaje.
¡VEALO!

OFERTA
72.121 €
(12.000.000 Ptas)
2 dormitorios, salón, cocina amueblada, calefacción, ascensor, plaza garaje, NUEVO
¡FINANCIAMOS!

¡NO SIGA PAGANDO ALQUILER! Financiación sin entrada, cuotas a su medida. Llámenos, le informaremos sin ningún compromiso. Tfno.- 926 25 67 29/926 20 04 58

¡SIN ENTRADA! 27.045 euros, superamplio, reformado. Grandes facilidades. Tfno.- 926 25 67 29

¡¡REBAJADO!! 12.000 euros, ascensor, lujo, mármol, facilidades de pago. 926 20 04 58

URGE VENDER por herencia, piso planta baja, superbiensituado. 47.480 euros. Grandes facilidades. Tfno.- 926 25 67 29

SE ALQUILA C/Alarcos, ¡¡271 euros!!, 3 habitaciones, ascensor, facilidades. 926 20 04 58

C/MORERÍA ¡¡47.00 euros!!. 3 Habitaciones, calefacción, soleado, lujo, grandes facilidades. Tfno.- 926 20 04 58

SIN ENTRADA C/Calatrava en 52.000 euros. Superchollazo, excelentes calidades. Tfno.- 926 20 04 58

SE ALQUILA UNIFAMILIAR. 421 euros, 4 dormitorios, totalmente amueblado, facilidades. 926 20 04 58

DÚPLEX NUEVO 54.000 euros, 3 dormitorios, ascensor, calefacción, preinstalación A.A., facilidades. Tfno.- 926 25 67 29.

UNIFAMILIAR 65.000 euros, 3 dormitorios, cocina campera, patio, 180 m, urgente vender. Facilidades. Tfno.- 926 20 04 58

BOLSA INMOBILIARIA

Cada día, la mejor y más completa oferta inmobiliaria en
La Tribuna de Ciudad Real
El camino más corto para encontrar lo que buscas

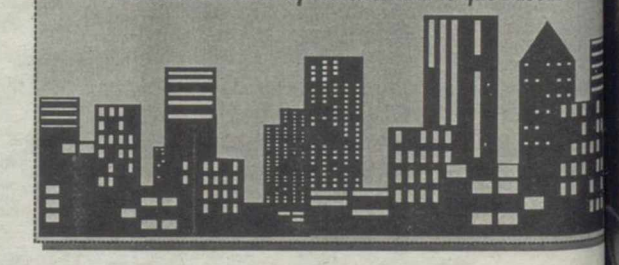

MC
AG. INMOBILIARIA
Desde 1989
C/ Alarcos, 13 - CIUDAD REAL
Telf.: 926 21 90 85 - 926 21 65 64
C/ Libertad, 8 - CIUDAD REAL
Telf.: 926 25 21 10 - 926 25 07 45

OFERTAS DE LA SEMANA

"POR LA COMPRA DE SU VIVIENDA LE REGALAMOS EL SEGURO DE SU HOGAR"

Pague su vivienda como un alquiler

Confíenos su gestión hipotecaria, INFORMESE

PISOS
Pisos de 2, 3 y 4 dormitorios Nuevos, calidades inmejorables, situación buenísima,
Tfno.- 926 21 90 85

PLAYA
Pisos de 2,3 y 4 dormitorios, totalmente equipados. Precioso complejo, balneario, primera linea de Playa
Tfno.- 926 21 90 85

COMPLEJO
Balneario, Primera Línea de Playa.
Tfno.- 926 21 90 85

CHALET
Nuevo, 4 dormitorios, 2 baños, parquet, jardín de 120 m2, cocina totalmente equipada
Tfno.- 926 21 90 85

M.C.D.2022

TVE-1 ESTRENA UNA SERIE DE FICCIÓN ESCRITA Y DIRIGIDA POR SU MARIDO, MANUEL IBORRA

Verónica Forqué regresa a la pantalla con "La vida de Rita"

La actriz protagoniza una serie que emitirá TVE 1 la próxima temporada

PRISA
Madrid

A pesar de las numerosas ofertas que le hizo la televisión tras el éxito que consiguió con la telecomedia 'Pepa y Pepe', Verónica Forqué prefirió esperar "porque no quería cansar al espectador. Soy una persona que medita mucho las cosas, por lo que decidí saborear el triunfo, tomarme las cosas con calma y estuve dos años cuidando a mi hija. Ahora, con 'La vida de Rita', sentí que era el momento de volver a la pequeña pantalla, y aquí estamos", dice la famosa actriz.

Forqué, que se hizo más popular si cabe dando vida a Pepa, lleva cuatro semanas grabando 'La vida de Rita', serie de ficción que TVE-1 estrenará la próxima temporada escrita y dirigida por su marido, el realizador Manuel Iborra, con el que la conocida intérprete también mostró al público hace ocho años el día a día de una familia de clase media-baja española.

"Le estoy tremendamente agradecida a la televisión, un medio que me ha dado mucho. Bueno, sobre todo a TVE, porque excepto un trabajo que hice en Antena 3 como presentadora y colaboraciones puntuales en 'El club de la comedia' (Canal+), todo lo he hecho en la cadena pública", resalta Forqué, que ya ha terminado dos de los trece capítulos iniciales de 'La vida de Rita', la historia de una mujer separada con dos hijas, un biológica y otra adoptada, que regenta un bar-restaurante-billar, Rita, en la que tiene como socios a dos hermanos, Samuel y Cucho, personajes que encarnan Juan Echanove y Pepón Nieto, respectivamente.

"Todo el equipo está poniendo mucha ilusión y ganas para que la serie guste. Ya hemos terminado dos episodios y nos hemos reído mucho y también hemos llorado", avisa Forqué, que el pasado viernes compartió grabación con Antonio Resines, el que fue su partenaire en la también propuesta de ficción de La Primera 'Eva y Adán, agencia matrimonial'.

'He trabajado mucho y muy a menudo con Antonio, que en 'La vida...' hace de mi ex marido. Pero lo de Antonio es una colaboración especial", precisa la actriz, que alaba a los que son sus compañeros en su nueva aventura televisiva: los mencionados Echanove y Pepón Nieto, María Vázquez, la sevillana Macarena Gómez, Sandra Bláquez y el veterano Agustín González.

"Aunque es inclasificable definir el género de lo que hace Manuel Iborra, sí está claro que la serie es una comedia, pero no es tan blanca como 'Pepa y Pepe' porque aquí el humor es más ácido, hay más mala uva, momentos de emoción y, además, nos metemos en temas más escabrosos. En definitiva, que nos adaptamos a los tiempos que corren", explica esta actriz que ha dado vida a tantas chicas ingenuas.

Para Forqué, Rita es una mujer "que se mueve entre lo absurdo y lo sensato. Rita está separada y tiene dos hijas, una es rebelde y tiene un carácter áspero, pero se adoran, y a la otra, aunque tiene 15 años, la trata como un bebé. Creo que en España hay muchas Ritas, muchas mujeres separadas con hijos menores de edad que tienen unas enormes ganas de vivir, de gustar y de disfrutar de la vida. Son mujeres valientes y vitalistas que no han tirado la toalla".

Foto de la nueva serie "La vida de Rita"

LA 2 OSEL HITA ESTÁ A PUNTO DE ALCANZAR LA MAYORÍA DE EDAD

"La reencarnación del lama Iese" será hoy el plato fuerte de "En portada"

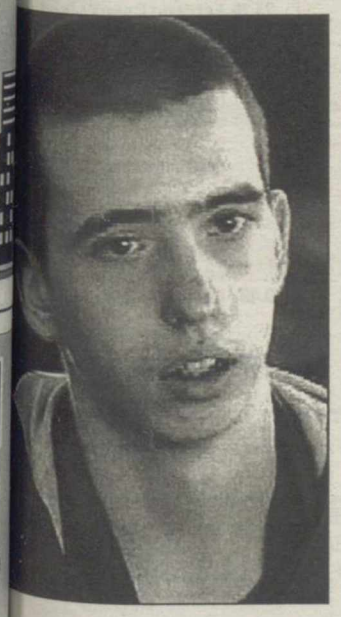

EFE
Madrid

La segunda cadena de TVE ofrece hoy dos estrenos llenos de interés, especialmente para aquellos que sientan curiosidad por costumbres y creencias ajenas a nuestro mundo, pero que siempre han resultado atractivas para los occidentales: el mundo mágico de las Antillas y el budismo visto por un joven español.

El que más interés despierta, por ser su protagonista un joven granadino, es el reportaje que ofrece hoy en "En portada": "La reencarnación del lama Iese", a partir de las 23 horas, mediante el cual conoceremos la vida actual del niño Osel Hita, al que se considera como la reencarnación del lama tibetano Tubten Yeshe.Osel Hita se hizo famoso por este hecho y porque a los tres años ingresó en el monasterio de Kopón, donde "En portada" lo visitó.

Desde entonces ha crecido en distintos monasterios budistas, vistiendo hábitos como lama. Ahora, a punto de alcanzar la mayoría de edad, se encuentra en la universidad budista de Sera, un asentamiento tibetano en el sur de la India, donde ha sido entrevistado por "En portada".

SUBE

'Avance Telecinco'

En una jornada llena de lamentables noticias, Tele5 fue la primera cadena en romper su programación para informar sobre el coche-bomba de Zaragoza. TVE tardó varios minutos en hacerlo. Hay que elogiar la rapidez de reflejos en beneficio de la noticia.

SUBE

'Cine 5 estrellas'

Telecinco continúa la emisión del ciclo de 'Indiana Jones', esta semana con la tercera de la serie: 'La última cruzada', que cuenta además con el atractivo de Sean Connery. Los fantasmas ideológicos del autor, al servicio de una acción trepidante. Buena cinta.

BAJA

'Ecomoda'

Antena 3 ha repetido la fórmula de 'Betty': aprovechar un viernes noche para cerrar un culebrón –'Ecomoda'- y presentar su reemplazo, que esta vez es 'El inútil'. Pero no ha logrado, ni de lejos, despertar la expectación de su predecesora.

SUBE

'Morancos Chou'

Para que luego digan que nunca vemos nada bueno en Los Morancos, subrayemos en el programa de esta semana ese gag del peluquero tostón y el cliente impertinente con Curro Romero como motivo de controversia. Castizo.

CRÍTICA DE TV

JOSÉ JAVIER ESPARZA

Solidarios

Todos somos Italia. Y por compasión, también todos deberíamos ser Antena 3, porque la cadena había arriesgado mucho con la retransmisión de un campeonato que se ha aguado por causas que tienen bastante poco que ver con el fútbol propiamente dicho.

La verdad es que ver jugar a Corea fue un buen espectáculo; no tanto por el juego en sí -más voluntarioso que otra cosa, centrado en la velocidad y la presión- como por la estética: el público recogido en silencio durante los himnos, la uniformidad roja en las gradas, los detalles de 'manga' en la presencia de algunos jugadores y de muchos aficionados Los asiáticos siempre han tenido muy buen gusto para la coreografía de masas. En el campo, la primera media hora fue agobiante: "Un partido muy desagradable", decía el contertulio Maceda para resumir las dificultades de España ante la marabunta coreana. Nuestra selección tardó media hora en sacar la cabeza, y esa cabeza fue la de Morientes. Después, ya no volvió a esconderla. En líneas generales, España jugó mejor. Y tuvo mejores ocasiones. Pocas, es verdad. Pero habrían sido suficientes si en la banda no hubiera estado un juez de línea al que, sobre todo en la prórroga, se le disparaba el brazo como un resorte cada vez que los de Camacho se acercaban al área rival. Así se fue apoderando de todos nosotros un molesto complejo de italianos, y también empezamos a sentir una honda solidaridad con ese país que ha vivido la eliminación como un trauma comparable a la caída del Imperio Romano. Ésta llegó en la tanda de penaltis: nos falló Joaquín, que había sido seguramente el mejor durante el partido. Pero todo esto ya lo habrá leído usted en la crónica de la sección de Deportes. Al final, Camacho tuvo que liberar al trío arbitral de las iras de los españoles, dispuestos a linchar a esos dignos señores. Fuera del campo, y en la tele, la puntilla vino con una impertinente cuña publicitaria de Hyundai, la marca de coches coreana, que afirmaba "sentirse muy orgullosa de patrocinar este Mundial". Estoy seguro de que ese orgullo se traducirá en un inmediato incremento de sus ventas en España e Italia -y tal vez, dentro de pocos días, en Alemania. Lo último que vimos, como en agonía, fue una entrevista, siempre en Antena 3, con el portavoz del Gobierno, Pío Cabanillas. Eso es lo que se llama sentido de la oportunidad. Pero entendido a la inversa. En fin: hoy todos somos Alemania.

M.C.D.2022

TVE 2 34.40 h

NEGRO SOBRE BLANCO
El programa se despide por esta temporada con el escritor Salman Rushdie

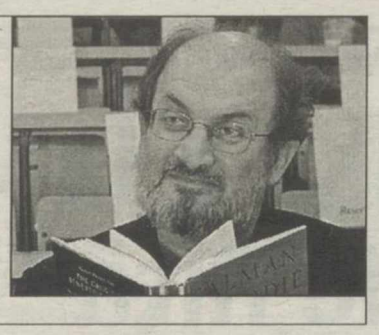

ANTENA 3 21.25 h

EL MUNDIAL SE JUEGA
Matías Prats presenta este espacio que recoge la última hora del Mundial de Fútbol de Corea-Japón

TELECINCO 21.30 H

7 VIDAS
Rafael Amargo interviene en el capítulo de hoy dando vida al papel de Toni.

TVE 1

DE LA MAÑANA

6.00 Canal 24 horas (7533743)
8.00 TPH Club
-8.00 La bruja aburrida. (9052)
-8.30 Bugs Bunny Show. (7439)
-9.00 Las aventuras de Marco y Gina. (8168)
-9.30 Marcelino Pan y Vino. (1255)
10.00 La hora Warner
-10.00 Vaca y Pollo. (9656)
-10.30 Tom y Jerry. (9231897)
-10.45 Batman del futuro. (1176168)
11.00 Galas de Verano 'Operación Triunfo'
'Bustamante y sus amigos'. Repetición. (27370255)
13.50 Cartelera
Programa presentado por José Toledo. (418217)
14.30 Corazón, corazón
Programa presentado por Cristina García Ramos. (7033)
15.00 Telediario 1
Informativo presentado por José Ribagorda y Sergio Sauca. (93255)
15.55 El tiempo (5378033)
16.00 Sesión de tarde
'El santo'. 1997. 111'.
Simón se educó en un orfanato y allí aprendió muchos trucos. Años después, era el más famoso ladrón del mundo. Ocic: Todos. (2311965)
18.25 Cine de oro
'Tiburón 2'. 1978. 112'.
21.00 Telediario 2
Informativo presentado por José Ribagorda y Sergio Sauca. (51675)

LA NOCHE

21.55 El tiempo (5556439)
22.00 La película de la semana
'Un romance muy peligroso'. 1998. 118'.
Un famoso atracador de bancos conoce en una fuga de la prisión a una atractiva agente judicial. A pesar de sus diferencias, pronto nace entre ellos una fuerte relación y hará que la agente judicial se involucre en intentar llevarle por una vida más ordenada. Ocic: Adolescentes. (1116965)
0.30 Especial cine
'Horror 101'. 2000. 85'.
La señorita James, titular de la clase de psicología forense de la universidad, apremia a sus alumnos para que presenten sus proyectos de fin de curso cuanto antes. El día de la convocatoria se reúnen todos excepto la señorita James y uno de sus alumnos. Ocic: Adolescentes. (9395057)
2.15 Los siete magníficos
'El coleccionista'.
Consciente de que en breve el ferrocarril atravesará el condado, Guy Royal se ha apropiado de casi todas las granjas cercanas a sus tierras. Sólo la vieja Netty y su sobrina se niegan a vender. (7946182)
3.00 Canal 24 horas

TVE 2

6.30 Euronews (8033052)
8.00 Concierto (5615502)
8.45 Tiempo de creer (7243236)
9.00 U.N.E.D. (9410)
9.30 Pueblo de Dios (9897)
10.00 Últimas preguntas (78859)
10.25 Testimonio (7309410)
10.30 El día del Señor
Retransmisión desde la parroquia San Francisco de Asís, en Las Palmas de Gran Canaria. (68236)
11.30 Estadio 2
Programa presentado por Pedro Barthe Céspedes, que incluye la retransmisión de: (8364101)
-11.45 Automovilismo. Telefónica World Series By Nissan. (7187101)
-12.35 Ciclismo. Volta Catalunya. 7ª etapa: Montcada i Reixac-Barcelona (Sagrada Familia). (6917304)
-13.40 Zona Basket. (4538491)
-13.45 Fútbol sala. (8885976)
-13.55 Automovilismo. Supercopa Seat. (1668101)
-14.15 Automovilismo. Telefónica World Series By Nissan. (2631965)
-15.20 Motocross. Campeonato del Mundo Gran Premio Bulgaria. 500 cc. (8778656)
-16.10 Motocross. Campeonato del Mundo Gran Premio Bulgaria. 250 cc. (7410014)
-17.05 Plan ADO. (9312120)
-17.15 Atletismo. Copa Europa.
20.00 Bricomanía
Presentado por Iñigo Segurola y Kristian Pielhoff. (410)

20.30 Línea 900
'Olvidados en el puerto'.
Programa presentado por Salvador Rich. (68965)
21.10 Magia en Las Antillas (Nueva serie documental)
'De África al Caribe'. (917033)
21.40 Paraísos cercanos
'Singapur, el león de Asia'. (3811656)
22.55 En portada
'La reencarnación del Lama Yeshe'. (9611526)
23.40 Negro sobre blanco
'Salman Rushdie con la novela 'Furia'.
Programa presentado por Fernando Sánchez Dragó. (1697410)
0.45 Redes
'Vivir del aire'. (2526076)
1.45 Cine Club
'Me perteneces'. 1941. 91'. (6030502)
3.15 Cine
'El difunto es un vivo'. 1941. 74'. (3916960)
4.30 Euronews
Noticias. (60337989)
Nota: Esta programación puede sufrir modificaciones en función de las retransmisiones deportivas.

ANTENA 3

6.50 Animorphs
Serie. (6429192)
7.10 Megatrix
Programa juvenil presentado por Dani, Celia, Tito y Macarrón DJ, que incluye las series de dibujos animados:
-Punky Brewster.
-Bola de dragón.
-Monster Rancher.
-C. Mundial.
-Titteuf.
-Los terribles Gemelos Cramp.
-El instituto del Rinoceronte volador. (40973491)
12.20 Desesperado Club Social
Programa juvenil que incluye las series:
-Y ahora qué.
-Futurama. (6795897)
13.55 Los Simpson
Serie. (8643385)
14.30 El Mundial en juego en Antena 3
Programa que recoge la última hora del Mundial de Fútbol. (2101)
15.00 Antena 3 Noticias
Informativo con Pedro Piqueras y Óscar Castellanos. (13304)
15.25 Antena 3 con la Selección
Con J. J. Santos. (902269)
16.00 Multicine
'Buffy la cazavampiros'. 1992. 82'.
Buffy es una bella y joven animadora de un instituto de Los Ángeles que no sabe que tiene una serie de poderes. Ocic: Todos. (9201120)
17.50 Rex
Serie. (70429323)

19.55 Espejo Público
Programa presentado por Roberto Arce, que emite reportajes de actualidad. (2055323)
21.00 Noticias fin de semana
Presentado por Pedro Piqueras y Óscar Castellanos. (73526)
21.25 El Mundial se juega en casa
Programa presentado por Matías Prats, que recoge la última hora del Mundial de Fútbol 2002 de Corea y Japón. (8077304)
22.00 Película
'Perdidos en el espacio'. 1997. 125'.
Director: Stephen Hopkins.
Intérpretes: William Hurt, Gary Olman.
La familia Robinson es enviada al espacio con el fin de terminar de construir una puerta interestelar que permita encontrar otro planeta donde los humanos puedan vivir tras el agotamiento total de recursos al que es sometida la Tierra. Durante el trayecto, un accidente les lanza a otra galaxia desconocida, donde son incapaces de reconocer el camino de vuelta a casa. Ocic: Todos.
0.45 Película
'Persiguiendo a Amy'. 120'.
2.45 Televenta
Espacio promocional. (42736521)
5.30 Película (70230989)
'Rasputin'. 1996. 130'.

TELE 5

6.30 Melrose place
'Campaña de difamación'.
'La noche del apagón en Melrose'.
7.45 Sensación de vivir
'Me alegro por ti, de verdad'.
'Penúltimo'. (7370439)
9.15 Monstruonoticias (7804675)
9.30 Pokémon
Dibujos animados. (3743)
10.00 Club Disney (5771255)
12.30 Pokémon
Dibujos animados. (9385)
13.00 Art Attack
Programa sobre el mundo de las manualidades presentado por Jordi Cruz. (9994)
13.30 Walker
'Thunderhawk'. (84762)
14.30 Informativos Telecinco 14.30
Informativo con Fernando Olmeda y Ángeles Blanco. Incluye la información meteorológica. (95878)
15.30 Caiga Quien Caiga
Programa con reportajes de actualidad política y social presentado por El Gran Wyoming. (31656)
16.30 Cine fiesta
'El sexto hombre'. 1997. 103'.
Desde pequeños, dos hermanos sólo piensan en convertirse en jugadores profesionales de un gran equipo de baloncesto. Ocic: Todos. (216781)
18.30 Embrujadas
'Saludad al soldado Leo'.
'Muérdeme. (656385)
20.30 Informativos Telecinco
Presentado por Ángeles Blanco y Fernando Olmeda.

21.30 7 vidas
Diana está viviendo con gran ilusión su futura 'paternidad' al lado de Nieves. Las dos planean ir juntas al ginecólogo para compartir el momento de la primera ecografía. En medio de tanta felicidad aparece Toni y Diana se empeña en pensar que Toni quiere quitarle su puesto. La fachada del edificio en el que viven los Gimeno necesita unos arreglos y, para ocultar los andamios, cuelgan un cartel del PP. (55548)
22.30 Gran Hermano
Resumen semanal de lo ocurrido en Guadalix de la Sierra. (42520)
0.00 La noche... con Fuentes y CIA
Programa presentado por Manel Fuentes, que hoy recibe a Paz Vega, Rocío Jurado y Carmen Alborch. (8408502)
1.45 Nosolomúsica
Con Kay Rush. (8529182)
2.30 Como se rodó...
Documental. (3567144)
2.45 Madrugada de cine
'Toquemos un vals'. 1995. 90'. (5746502)
4.30 Infocomerciales
Espacio promocional. (5058960)
5.30 Frontón

CANAL PLUS

7.55 NBA en acción (7166259)
8.20 Pim, pam, plus
-8.20 Looney Tunes. (9264393)
-8.45 El guerrero Samurai. (1866439)
9.10 Documental naturaleza (cod.)
'África salvaje: Lagos y ríos'. (6747014)
10.00 Cine (cod.)
'Silverado'. 1985. 127'. (1675781)
12.10 Cine (cod.)
'28 días'. 2000. 100'.
14.00 La semana digital (190
14.25 CNN +. Noticias
Informativo. (1003946)
14.30 La semana del Guiñol (4217)
15.00 Zap...zap...zapin (5946)
15.30 Cine (cod.)
'La celda'. 2000. 104'.
17.15 Cine (cod.)
'Mientras nieva sobre los cedros'. 1999. 122'.
En 1950, en la isla de San Piet en el nordeste del Océano Pacífico, todavía no se han cerrado las heridas provocad por la confrontación de la Segunda Guerra Mundial entr norteamericanos y japoneses. En este ambiente, el reporte Ishmael Chambers se reencontrará con Hatsue, su gran amor de adolescencia, ahora casada con Kazuo Miyamoto. Ocic: Adultos.

19.18 Cine (cod.)
'El secreto de la isla'. 2000. 7 (4889965)
20.40 Documental científico (cod.)
'Fabricando al hombre perfec Eternamente joven'. (1580635
21.30 CNN +. Noticias
Final. (1323)
22.00 Noche de series (cod.)
'Sexo en Nueva York'. (8235
22.29 Noche de series (cod.)
'El abogado'. (7912675)
23.10 Programación especial (cod.)
'La Noche de San Juan'.
23.10 Estreno Canal + (cod.)
'Sandman: Tu peor pesadilla'. 1995. 98'.
Las viejas fábulas que los padres cuentan a los hijos antes de acostarles pueden convertirse en algo muy peligroso cuando, de repente, un hombre de apariencia familiar usa sus poderes diabólicos para matar a todo aquel que se pone a tiro. Ocic: Adultos. (5198859)
0.49 La Noche (Mucho) + Cort (cod.)
(43668347)
3.19 Cine (cod.)
'El informador'. 2000. 114'.

Marque en el mando del vídeo el número show view que aparece en los programas para que éstos se graben automáticamente. Sintonice canales: TVE-1: 1; La 2: 2; Antena 3: 3; Tele 5: 5; Canal+:

AGENDA CULTURAL

CIUDAD REAL
MUSEO DE CIUDAD REAL
*Sala 1:Exposición permanente de Arqueología
*Sala 2: Exposición permanente de C.C. Naturales
MUSEO LOPEZ VILLASEÑOR
*Exposición permanente del pintor Manuel López Villaseñor.
*Exposición de pintura de: Vela Zanetti (Hasta el próximo 13 de julio)
*Exposición de Sánchez Cánovas (Hasta el 13 de julio)
GALERÍA ARTECASA
*Exposición permanente de pintura y escultura. García Sevilla G. Vozmediano, Angel Pintado, Márques Talavera, Exojo.
MUSEO ELISA CENDRERO
*Exposición de la Hermandad de San Cristóbal, hasta el día 23 de junio.
GALERÍA ALEPH
*Exposición de pintura abstracta de Jolanta Studzinska

PUERTOLLANO
TOMELLOSO
MUSEO LOPEZ TORRES
Sala principal: Colección de dibujos y oleos de Antonio López Torres

ALMAGRO
MUSEO NACIONAL DE TEATRO
*Colección permanente.
*En la Iglesia de San Agustín, el Museo del Teatro presenta la muestra "Joyas del vestuario teatral", hasta el 30 de junio.

CAMPO DE CRIPTANA
EL POSITO
*Colección de arte contemporáneo: (Pinturas y Esculturas)

MALAGÓN
MUSEO MUNICIPAL "ESTADOS DEL DUQUE"
*Exposición permanente de aperos de labranza

ALMODOVAR
MUSEO PALMERO
Visitas concertadas 926 46 40 04
MUSEO PALMERO (EN BARCELONA)
*Exposición iconográfica de personajes del Quijote: 93 21 26 551

VISO DEL MARQUES
MUSEO DE CIENCIAS NATURALES
*Exposición de minerales - *Exposición de fósiles: Fauna y Flora
PALACIO DE LA MARINA
Edificio de finales del XVI. Salas con frescos y murales.

VALDEPEÑAS
MUSEO FUNDACION (GREGORIO PRIETO)
*Exposición permanente de obras de Gregorio Prieto y otros artistas...
*Exposición Baylón-Guirigato-fotografías
MUSEO MUNICIPAL
*Exposición permanente de arqueología y Arte Contemporáneo
MUSEO DE LOS MOLINOS
*Exposición de maquestas de molinos, óleos de Gregorio Prieto...

ALCAZAR DE SAN JUAN
MUSEO PROVINCIAL
*VIII Exposición de Fotografía "Vinos de La Mancha y VII Exposición Nacional de Pintura "Vinos de la Mancha".

M.C.D.2022

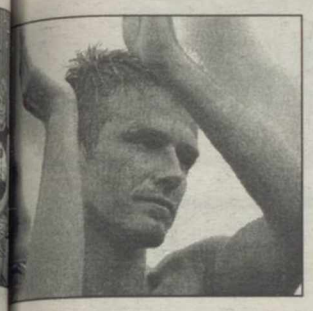

'Espejo público'

El espacio de actualidad semanal, analizará la moda que crean los "sex-symbol" del fútbol mundial como Beckham y Ahn. Causan estragos entre sus fans, que los imitan en el corte de pelo o en los "piercings". Un equipo del programa visitará colegios y peluquerías para descubrir hasta qué punto están dispuestos a imitarlos.

Club Disney

Hoy domingo, el grupo "El canto del loco" visitará la plaza onubense de Punta Umbría para interpretar el tema "A contra corriente", canción que forma parte del repertorio de su nuevo trabajo discográfico. Además, los "piratas" que acudan al plató del programa, podrán vivir su "minuto de gloria" cantando.

CANAL SATELITE

CINE

CINEMANÍA (10).
0.00 La condesa de Hong Kong 22.00 The Last Days of Disco (SUB) 23.50 Viviendo sin límites (SUB) 1.30 Algo en que creer

CINEMANÍA AZUL (11).
15.30 Una proposición indecente (SUB) 17.35 Mentiras arriesgadas 20.10 Aquí viene el novio 22.00 Soldado universal: El retorno (SUB) 23.20 Speed (SUB) 1.15 Cómete una taza de té (V.O.S.).

CINEMANÍA ROJO (12).
14.30 Confidencias de medianoche 16.30 Habitación para dos 18.30 Jennifer 8 20.30 Ilusiones de un mentiroso (SUB) 22.30 El hombre lobo 23.40 Deep Blue Sea (SUB) 1.20 Especial: Cine e inmigración.

TCM CLASSICS (16).
3.00 Marilyn versus Marilyn 13.55 La mujer con botas rojas 15.30 Senso 17.30 Niebla en el alma 18.50 Cartoon Factory: Episodio 43 19.20 El séptimo cielo (V.O.S.) 21.30 Don Camilo Monseñor 23.25 Miquette et sa mére (V.O.S.) 1.10 The Mudlark (V.O.S.).

INFANTILES

DISNEY CHANNEL (20).
10.50 Fenómenos extraños 11.15 Entre dos mundos 11.40 Las 100 pruebas de Eddie MacDowd 12.04 Lo mejor de Zon@7 12.24 Cosas de vampiros 12.50 La hora de los héroes 12.55 Hércules 13.19 Aladdin 13.40 Guardianes del espacio 14.05 Sabrina.

CARTOON (25).
13.30 Dos perros tontos 13.50 Ángela Anaconda 14.15 Antifaz y Mendoza 14.35 El gran detective Droopy 15.00 La media hora de Friz Freleng 15.30 La media hora de Chuck Jones 16.00 Boomerang 16.00 Rocky & Bullwinkle .

DOCUMENTALES

DOCUMANÍA (30).
22.00 Documanía Actualidad: El Etireno y los niños esclavos 23.00 El pintor y su obra: Nicolas Poussin 23.30 Historia de la Tierra: Episodio 4 0.30 Gulag: El tiempo de la piedra 1.30 Nixon o la arrogancia del poder: Episodio 2 2.30

DISCOVERY (32).
21.00 Carrera de Aventuras de Discovery: Suiza 22.00 Carrera de Aventuras de Discovery: Suiza 23.00 Domingos de Discovery: La carrera al Polo Sur.

DEPORTES

SPORTMANÍA (8).
16.45 WNBA en acción 17.15 Copa de oro de Ascot 17.45 Liga ACB (Final 5ª) 19.45 WNBA 21.15 Review Golf USA

VIA DIGITAL

CINE

HALLMARK (44).
16.00 S - Las hermanas McLeod (D). (E). 17.00 C - Jasón y los argonautas (D): 2ª parte. 19.00 C - Solas contra el mundo (D). 21.00 S - Las hermanas McLeod (D). .

SHOWTIME (47).
14.45 C - Invasores de Marte (D). 16.30 C - Veneno en la piel (D). 18.00 C - Amsterdamned, misterio en los canales (D). 20.00 C - La cara del terror (D).

CINEMATK (45).
14.20 C - Alma rebelde (V.O.S.). 16.00 C - Camino del sur (V.O.S.). 17.50 C - Los duelistas (V.O.S.). 20.00 C - Romance otoñal (V.O.S.).

GRAN VIA (31). 16.00 C –
Tumbleweeds (V.M.) (E). 18.30 V - Toros. Feria de San Juan: 23-06-02 (E). 22.00 S - Tres hombres casados (V.M.). (E),. 22.30 C - Tres estaciones (V.M.) (E). 0.15 C - Las cenizas de Ángela (V.M.).

GRAN VIA 2 (32).
19.45 C - La letra escarlata (V.M.). 22.00 C - Mascarada para un crimen (V.M.). 23.30 N - Rodando: Esta semana en GV. 0.15 C - Stigmata (V.M.).

GRAN VIA 3 (33).
16.00 C - Un héroe muy discreto (V.M.) (E). 17.45 C - OK Garage (V.M.). 19.35 C - Lo mejor de cada casa (Una semana en el parque). 21.30 N - Rodando: Esta semana en GV. 22.00 C - El sueñ;o de una noche de verano (V.M.) (E).

CANAL HOLLYWOOD (42).
16.00 C - Los timadores. 18.00 C - Mi chica. 20.00 C - Hotel y domicilio. 22.00 C - Mentiras inocentes (E).

PELICULAS

EL SANTO •
16.00 **TVE 1**
The Saint. Acción. Director: Phillip Noyce. Intérpretes: Val Kilmer, Elisabeth Shue, Rade Serbedzija. Duración: 111 m. EE.UU.-1997. Panavision.
Tras ser Batman y cazar leones en 'Los demonios de la noche', el irregular comediante Val Kilmer se puso un montón de disfraces -13 en total- para dar vida a El Santo, justiciero elegante y ladrón de guante blanco que cae rendido a los encantos de una Elisabeth Shue en apuros. Descafeinada superproducción basada en el personaje de Simon Templar, creado por Leslie Charteris, e interpretado previamente por George Sanders, Hugh Sinclair, Roger Moore e Ian Ogilvy.

BUFFY, LA CAZAVAMPIROS •
16.00 **Antena 3**
Buffy the Vampire Slayer. Fantasía. Director: Fran Rubel Kuzui. Intérpretes: Kristy Swanson, Donald Sutherland, Rutger Hauer. Duración: 82 m. EE.UU.-1992.
Marchosa variante de la cintas vampíricas, orientada al público adolescenter. Por su parte, Ben Affleck lleva a cabo una breve intervención.

EL SEXTO HOMBRE •
16.30 **Tele 5**
The Sixth Man. Comedia. Director: Randall Miller. Intérpretes: Marlon Wayans y Kadeem Hardison. Duración: 103 m. EE.UU.-1997.
El mundillo del baloncesto juvenil sirve de marco a esta modesta mixtura de comedia y fantasía, discreta en todas sus propuestas.

TIBURÓN 2 •
18.25 **TVE 1**
Jaws 2. Terror. Director: Jeannot Szwarc. Intérpretes: Roy Scheider y Lorraine Gary. Duración: 112 m. EE.UU.-1978. Panavision.
Desangelada secuela de la estupenda película de Steven Spielberg, de nuevo con el tiburón Bruce provocando el pánico en las playas de moda. Pero se echa de menos a Robert Shaw y a Richard Dreyfuss.

PERDIDOS EN EL ESPACIO •
22.00 **Antena 3**
Lost in Space. Ciencia ficción. Director: Stephen Hopkins. Intérpretes: Gary Oldman, William Hurt, Mimi Rogers. Duración: 125 m. EE.UU.-1998. Panavision.
Adaptación para la gran pantalla de una popular teleserie creada por Irwin Allen en los años 60, en la que intervinieron algunos actores que en su día interpretaron aquel culebrón sideral que duró 83 episodios. Recrea las aventuras de la familia Robinson y el piloto Don West, cuya misión es colonizar el planeta Alpha Prime. Ardua empresa saboteada por el maléfico profesor Zachary Smith, lo que les obliga a vagar sin rumbo por la galaxia. En fin, los efectos especiales -750 en total- se llevan la palma.

HORROR 101 –
0.30 **TVE 1**
Horror 101. Terror. Director: James Glenn Dudelson. Intérpretes: Brigitta Dau, Lisa Gordon, Josh Holland. Duración: 85 m. EE.UU.-2000.
La siliconada Bo Derek interpreta un papel significativo en este efectista telefilme terrorífico, firmado por el destajista de turno. Perdérselo puede ser una gran idea.

ME PERTENECES •
1.45 **La 2**
You Belong to Me. Comedia. Director: Wesley Ruggles. Intérpretes: Barbara Stanwyck y Henry Fonda. Duración: 91 m. EE.UU.-1941. (V.O.S.).
Vetusta comedia romántica con guión del proscrito Dalton Trumbo, realzada por dos actores de categoría. Se volvió a filmar en 1950, con el título de 'Emergency Wedding'.

LA CONQUISTA DEL OESTE –
15.40 **CMT**
How the West Was Won. Bélica/Western.Director: De Henry Hathaway. Intérpretes: Lee J. Cobb, Carroll Baker y Henry Fonda. Duración: 100 m. USA-1962.
Una joven y hermosa mujer contrata a un mercenario para que rescate a su hijo, secuestrado por su propio padre.

TOQUEMOS UN VALS •
2.45 **Tele 5**
The West Side Waltz. Drama. Director: Ernest Thompson. Intérpretes: Shirley MacLaine, Liza Minnelli, Kathy Bates. Duración: 90 m. EE.UU.-1995.
Adaptación para la pantalla chica de la propia obra teatral de Ernest Thompson, interpretada en los escenarios por Katharine Hepburn. Se deja ver.

RASPUTÍN • •
5.30 **Antena 3**
Rasputin. Biográfico. Director: Uli Edel. Intérpretes: Alan Rickman, Greta Scacchi, Ian McKellen. Duración: 130 m. EE.UU.-1996.
Ambicioso telefilme centrado en la figura de un tremebundo monje ruso, merodeando por la corte del Zar de todas las Rusias. Se filmó para la TV por cable.

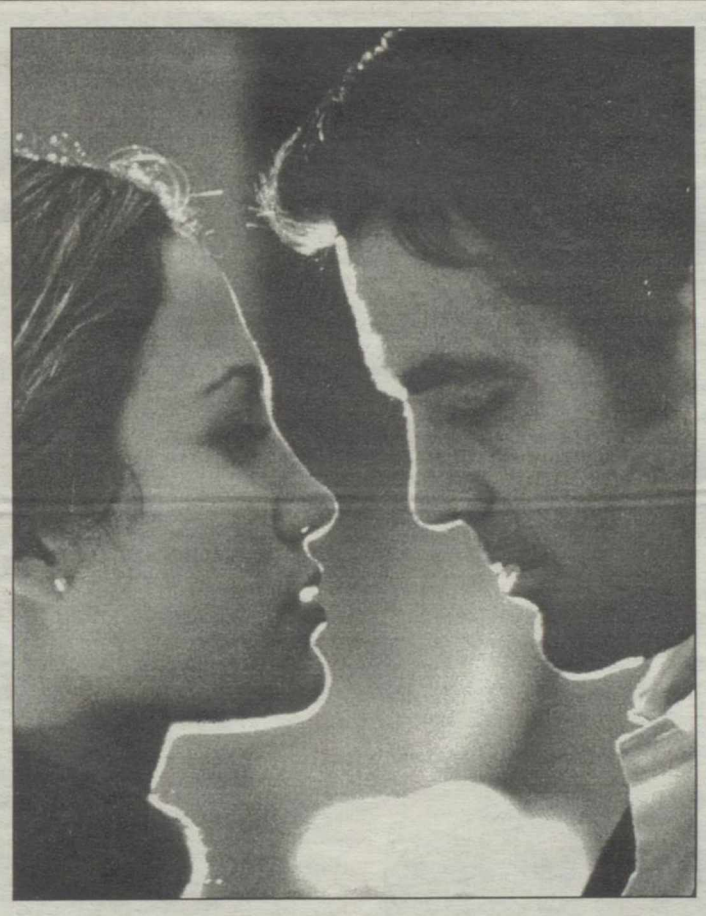

Alto Voltaje

UN ROMANCE MUY PELIGROSO e e
TVE 1 **22.00**
Intriga. Dir: Steven Soderbergh. Int: George Clooney y Jennifer López. Dur: 118 m. EE.UU.-1998.

Elmore Leonard es un brillante escritor de novela negra ('Cómo conquistar Hollywood'), que aquí propició un curioso 'thriller' romántico, encarnado por una pareja de alto voltaje: Jennifer López y George Clooney. El interés de la película está realzado por la ambigüedad de los personajes -un hábil ladrón de bancos y una atractiva agente federal-, realizada con sesgada ironía, y en la que incluso aparece en un pequeño papel Michael Keaton. Tiene su punto.

ANTÓN MERIKAETXEBARRIA

TODAS LAS PELÍCULAS

LA CONQUISTA DEL OESTE	–	
CMT		15.40
EL SANTO	•	
TVE 1		16.00
BUFFY, LA CAZAVAMPIROS	•	
Antena 3		16.00
EL SEXTO HOMBRE	•	
Tele 5		16.30
NIÑO PELIGROSO	•	
CMT		17.30
TIBURÓN 2	•	
TVE 1		18.25
BRUMAS DE TRAICIÓN	• •	
CMT		21.05
UN ROMANCE MUY PELIGROSO	• •	
TVE 1		22.00
PERDIDOS EN EL ESPACIO	•	
Antena 3		22.00
MÁS ALLÁ DE LA JUSTICIA	–	
CMT		23.00
HORROR 101	•	
TVE 1		0.45
ME PERTENECES	e	
La 2		1.45
TOQUEMOS UN VALS	•	
Tele 5		2.45
MANHATTAN	• • • •	
CMT		00.50
EL DIFUNTO ES UN VIVO	•	
La 2		3.15
RASPUTÍN	• •	
Antena 3		5.30
MIENTRAS NIEVA SOBRE LOS CEDROS	• • •	
Canal +		17.15

CMT

09:10 Documental: Historia de la fotografía
10:00 Infantil: "Mi pequeño Pony" (2 cap.)
10:45 Infantil: "La pantera Rosa" (2 cap.)
11:00 Infantil: "El príncipe Valiente" (2 cap.)
11:40 Infantil: "Conan el aventurero" (2 cap.)
12:20 Infantil: "Gi Joe" (2 cap.)
13:00 Serie: "Los cinco"
13:25 Programa de entrevistas: "En tres vistas" Fernando Romay
14:00 CMT Noticias 1
15:15 Documental: Pobladores del planeta: "Los osos Grizzlies"
15:40 Cine de sobremesa: "La conquista del oeste"
17:30 Cine de tarde: "Niño peligroso"
19:30 Concurso: "De Castilla a la Mancha" presentado por Constantino Romero
20:20 Reportaje de actualidad: "Todos iguales, todos diferentes"
21:10 Programa de variedades: "Tu gran noche"
23:15 Cine de fin de semana 2: "Más allá de la justicia"

LOCALIA

09:00 Transformers
09:30 Jaula de Pillos
12:00 Concierto "Fudación Tony Manero"
12:30 Serie Doctora Quinn.
13:30 Un mar de regatas Segunda regata del calendario Catalán donde se presenta la nueva unidad de Antonio Banderas realizada en Goetz
14:00World Sport
14:30 Noticias Localia Nacional.
15:00 La mirada de Anselmo
16:00 Cine Español "Un acto de amor"
17:45 Cine Español: "La leyenda de Ruby Silver".
19:30 El pretexto
20:30 Noticias Localia Ciudad Real
21:00 Documental BBC Exclusive Australia, origen de la humanidad
22:00 Cine: "FX2, ilusiones mortales" Un policía pide ayuda a su amigo Rollie, un genio de los efectos especiales que ahora está retirado, para capturar a unos criminales empeñados en beneficiarse de una colección de monedas únicas robadas del Vaticano
00:00 Muy personal Presentado por Luis del Val. Invitado: Agustín González

TVCR

08:50 Teletienda 30 Espacio comercial
09:20 Espacio infantil Crónicas enanas
11:30 Vida misionera Actualidad marzo
12:00 Santa Misa Desde la parroquia de Santiago
12:30 Teletienda Espacio comercial
13:30 Programa especial Tratamientos naturales de salud y belleza
14:25 La Semana en noticias Resumen de la actualidad informativa semanal
15:00 Documental
15:25 Encuentro con el campo Programa de agricultura
16:00 Dibujos animados Sandokan
16:40 Quitate tú pa´ponreme yo Serie española de humor
17:15 Esencia de poder
17:50 Código Rojo
18:30 Tarot Aura Espacio de tarot
19:00 Encuentro con el campo
20:30 Agora Espacio de cultura
22:00 Largometraje Nieve en el tejado
00:00 Código rojo
00:45 Maruja te responde Espacio de tarot y videncia
01:15 Espacio de Esperanza Gracia

M.C.D.2022

Redacción y administración: C/Juan II, 7-1º (CIUDAD REAL) • **Teléfonos:** 926 21 53 01-02-03-04 • **Fax:** 926 21 53 06 (redacción) y 926 21 51 45 (administración y publicidad) • **Email:** *redaccion@diariolatribuna.com*

La Tribuna de Ciudad Real

Edita • Publicaciones de Ciudad Real S.A.

• PLAZA DEL PILAR •

• LA COPLILLA • de RAMÓN

¡Ay pena, penita, pena!

¡Amargo trago!
menuda panda
son el egipcio, el de Uganda
y el de Trinidad-Tobago.

Intereses comerciales
aupan a los orientales.

Como estaba en el programa
como era natural
el raro equipo arbitral
pleno de sabiduría
no se anduvo por las ramas
(lugar del que procedían).

Nos hicieron la puñeta.
¡Lástima de metralleta!

• LA NOTICIA •

La "José Cabrera" de Guadalajara realizó ayer un nuevo simulacro de emergencia

EFE
Guadalajara

El Consejo de Seguridad Nuclear (CSN) simulaba en la mañana de ayer diferentes situaciones de emergencia en la central nuclear de "José Cabrera", que implican desde la puesta en marcha de controles de acceso hasta la intervención de organismos como Protección Civil o un gabinete de crisis del Gobierno.

El simulacro, que se realiza periódicamente en todas las centrales, comenzaba poco antes de las once de la mañana con la reproducción "de una alta actividad en el sistema primario", donde se encuentra el núcleo del reactor, informó el CSN en un comunicado. Esta situación, que ha activado una "prealerta de emergencia" y ha puesto en marcha un Plan de Emergencia interior, se vio agravada unos minutos después, cuando se simulaba una "pérdida de refrigerante superior a la aportación de las bombas de carga". Automáticamente se activaba el siguiente nivel de alerta -de desplazamiento- y, una vez operativos los sistemas de seguridad, el de "emergencia en el emplazamiento", que supone la puesta en marcha del Gabinete de Crisis del Gobierno y de la Dirección General de Protección Civil. También comienza a funcionar el Centro de Coordinación Operativa de Guadalajara, "donde se encuentra como jefe del Grupo Radiológico un inspector del CSN", y el Plan de Emergencia Nuclear de esa provincia.

La consejera de Administraciones Públicas, Carmen Valmorisco , ayer, en Argamasilla de Alba

INAUGURACIÓN SEGÚN LA CONSEJERA DE ADMINISTRACIONES PÚBLICAS

La Escuela de Música de Argamasilla de Alba, un ejemplo de colaboración

LA TRIBUNA
Ciudad Real

La consejera de Administraciones Públicas, María del Carmen Valmorisco, inauguró ayer por la tarde la nueva sede de la Escuela Municipal de Música de Argamasilla de Alba, un edificio que la consejera calificó de "ejemplo de vertebración local" y de "expresión clara de autonomía municipal" porque es una muestra de cómo un ayuntamiento saca adelante un proyecto en el que colaboran y participan los vecinos y vecinas de su pueblo.

Valmorisco, que estuvo acompañada por el consejero de Educación y Cultura, José Valverde, nacido en Argamasilla de Alba, indicó que le gustaría que este espíritu de colaboración se hiciera patente en todos los municipios de Castilla-La Mancha porque "haciendo municipio se hace también región", afirmó.

En este caso, añadió la consejera, la construcción de esta nueva Escuela Municipal de Música y su modelo de gestión, en la que intervendrán conjuntamente el Ayuntamiento y la Agrupación Musical "Maestro Martín Díaz", demuestra que uno de los principales capitales de Argamasilla de Alba es la capacidad participativa de su sociedad civil, que se plasma en un gran número de asociaciones de todo tipo. Para María del Carmen Valmorisco, la colaboración que se da en Argamasilla de Alba es el camino a seguir, ya que la participación vecinal es el método que usan las administraciones locales más vanguardistas para cambiar sus pueblos y que lo hagan conforme a lo que demandan los ciudadanos.

La Escuela Municipal de Música de Argamasilla de Alba se ha construido en el recreo del antiguo Colegio Público "Azorín", cuyo edificio ocupa actualmente la Universidad Popular, y albergará también la sala de ensayos de la Agrupación Musical "Maestro Martín Díaz".

Las obras han supuesto una inversión de más de 330.000 euros, de los que 228.000 proceden del Fondo Regional de Cooperación Local de Castilla-La Mancha que gestiona la Consejería de Administraciones Públicas, y el resto se ha completado con fondos municipales, algunos de ellos procedentes de planes de empleo del INEM. La Consejería de Educación y Cultura ha aportado el mobiliario.

El alcalde de Argamasilla de Alba, José Díaz Pintado, destacó que esta nueva escuela de música, a la que asisten ciento veinte alumnos, va a satisfacer la gran afición que existe en el pueblo. La banda de la Agrupación Musical "Maestro Martín Díaz" cuenta con ochenta músicos y con una banda juvenil con otros cincuenta; además existe un coro, la "Coral Polifónica Cervantina" y una jazz ensemble.

ESCUELA

La Escuela Muniicpal de Música de Argamasilla de Alba se ha construido en el recreo del antiguo Colegio Público "Azorín", que ocupa también la Universidad Popular

INVERSIÓN

Las obras realizadas han supuesto una inversión de 330.000 euros de los que 228.000 proceden del Fondo Regional de Cooperación Local de Castilla-La Mancha

• PICOTAZOS •

▼ Entre las conclusiones del cu sobre «La organización sanitaria Castilla-La Mancha», declarado Interés Sanitario Regional por la sejería de Sanidad de Castilla-La Mancha, se encuentran instar a ministración a que solucione el pr blema de escasez de puestos de bajo en el sistema de salud.

▼ Y es que en él se ha puesto de nifiesto que hay más de 5.000 de dantes de empleo en el sector, p a la actual falta de profesionales los centros sanitarios.

▼ El programa Gran Hermano ya está en su recta final y parece que comprensivo y conciliador Oscar Muela es el gran favorito.

▼ Y es que el puertollanense, gu oficial de la casa, ha sabido ganar el corazoncito del público.

▼ Por cierto, una de las cartas q escribió la semana pasada pidien se apadrinasen niños del Tercer M do para ayudar en su labor a la O Plan la remitió a nuestro compañe de LA TRIBUNA Manuel López Ca rena.

Un joven de 19 años resulta herido de gravedad en un accidente de moto en San Lorenzo

LA TRIBUNA
Puertollano

Un joven de 19 años, cuyo identi responde a las iniciales A.G.R. sufr un accidente al salirse de la carrete CR-5044, en el término de San L renzo de Calatrava, el ciclomotor el que viajaba. El suceso se produj las 3,30 de la madrugada de ayer s bado y no fue encontrado hasta 12,27 del mediodía, después de q su familia decidiera salir a busca preocupados por la tardanza. El j ven sufría traumatismo craneoen cefálico y se encontraba en estado grave ya que también las altas tem peraturas y el tiempo que permane ció sin que recibiera auxilio agravar su estado, por lo que los efectivos d 1006 lo trasladaron hasta el hospit Santa Bárbara de Puertollano.

Por otro lado, en la jornada de ay se produjeron varios incendios de pa tos y rastrojos en diferentes puntos d la provincia ciudadrealeña, todos ell de escasa consideración, según in formó Emergencias Ciudad Real. Un de ellos se inició a las 16:30 horas e la finca "Cantagallos" situada en carretera Ciudad Real-Aldea y fue s focado seis horas después.

M.C.D.2022