AÑO LVI. — Núm. 21.150

Palma de Mallorca

HORAS DE DESPACHO.-Redacción: Desde las once mañana a las cuatro de la madrugada.
Administración: Desde las nueve de la mañana a las seis de la noche.

La Almudaina

DIARIO DE LA MAÑANA — AVISOS Y NOTICIAS

JUEVES 28 OCTUBRE DE 1943

Suscripción mensual ..... 5'10 ptas.
Trimestre ..... 15'15 "
Número suelto: ..... 0'25 "
" atrasado: ..... 0'40 "
Oficinas: Santo Cristo, 14-1.°
Teléfono 1 3 2 — Apartado 32

El Caudillo preside la reunión de la Junta Política

Madrid. — En el Palacio de El Pardo se reunió ayer tarde la Junta Política de Falange Española Tradiiconalista y de las J.O.N.S., bajo la presidencia del Caudillo y Jefe Nacional.

Después de hacer una amplia exposición política, el Caudillo sometió a la deliberación de la Junta varios proyectos de disposiciones.

Se acordó que pasaran al Consejo Nacional para su estudio los siguientes proyectos:

Proyecto de disposición creando el Consejo Económico Sindical.

Proyecto de disposición creando la Jerarquía honorífica permanente.

Proyecto de disposición estableciendo una nueva clasificación de los organismos sindicales.

Para nueva redacción se acordó pasara a estudio de la Delegación Nacional de Justicia y Derecho el proyecto de disposición coordinando los de 9 de Septiembre de 1939 y 22 de Febrero de 1941.

Finalmente el Ministro de Agricultura informó a la Junta sobre los proyectos de leyes agrícolas de acceso a la propiedad según las consignas del Caudillo en su discurso ante el Consejo Nacional del 1.° de Octubre.

29 DE OCTUBRE

DIA DE LOS CAIDOS

DECIMO ANIVERSARIO DEL ACTO FUNDACIONAL DE LA FALANGE

La Jefatura Provincial del Movimiento ha ordenado, el día 29 de Octubre, Día de los Caídos y X Aniversario del acto fundacional de la Falange, la celebración de los siguientes actos:

A LAS 11: Funeral en la Santa Iglesia Catedral Basílica por el sufragio de los que dieron su vida por Dios y por España.

Han sido invitadas las Autoridades, Jerarquías, Corporaciones, Escolares y familiares de los Caídos.

Rendirán honores una Centuria de la Milicia Permanente y una de las Falanges Juveniles de Franco.

Asistirán representaciones de la Vieja Guardia, Hermandades, Sindicatos, Falange Femenina, S.E.U. y Frente de Juventudes.

A LAS 11'45: Ofrenda de coronas, por las Autoridades y Corporaciones, ante la Cruz de los Caídos. Lectura de la Oración de Sánchez Mazas. Himnos.

A LAS 12'15: Los camaradas de la Falange se reunirán en la Jefatura del S.E.U. (San Jaime, n.° 33), en donde dará lectura, por el Jefe Provincial del Movimiento, al discurso pronunciado por José Antonio en el Teatro de la Comedia de Madrid, el día 29 de octubre de 1933.

NOTAS

1.° — Ante la Cruz serán colocados reclinatorios, y, a partir de las 12, se rezará el Santo Rosario por afiliadas a la Sección Femenina y cuantos fieles lo deseen.

2.° — Escuadras de las Falanges Juveniles de Franco harán Guardia de Honor ante la Cruz, desde las 10 de la mañana hasta el toque de oración.

3.° — En el interior de la Catedral, y junto a la Cruz, quedan reservados puestos de preferencia para los familiares de los Caídos.

4.° — Los Delegados de Educación Popular, de acuerdo con los Jefes locales de F. E. T. y de las J.O.N.S., organizarán en las localidades respectivas los actos conmemorativos, tomando como norma los a celebrar en esta capital.

Por Dios, España y su Revolución Nacional-Sindicalista.

Palma de Mallorca, 27 de octubre de 1943.

El Delegado provincial de Educación Popular

Proclama del Emperador del Japón

Tokio. — En la reunión solemne de la 83 sesión del Parlamento japonés el Emperador, que vestía uniforme de Gran Mariscal, dió lectura a una proclama en la que declara que el ejército nipón ha vencido todas las dificultades y ha luchado en etodas partes con valentía; que las alianzas del JapIn con las naciones amigas se han afirmado, lo que es motivo de honda satisfacción, y que en la grave situación del momento actual debe el pueblo japonés mediante la unión completa de todas sus fuerzas destruir las equivocadas ambiciones del adversario.

La proclama dice después la confianza imperia len la firme fidelidad de sus súbditos y su esperanza de que pronto sean alcanzados los fines de guerra.

"Bretonel" pierde el título de campeón de peso pluma

Madrid. — Los boxeadores José Llovera y José Menjibar han sido nombrados por la Federación Española de Boxeo aspirantes al título nacional de pesos plumas, por haberse confirmado la noticia de la marcha a América de su actual poseedor Raul Luengo "Bretonel".

Este ha sido desposeído del título por marchar sin consentimiento.

El domingo habrá elecciones en Suiza

Berna. — El sábado y domingo se celebrarán en toda Suiza elecciones para el nuevo Consejo Nacional.

Los nuevos miembros serán elegidos por cuatro años.

La elección se celebrará con arreglo al sistema proporcional, a razón de un diputado por cada 220.000 ciudadanos.

El mayor trasatlántico italiano será converrido en portaaviones por los alemanes

Buenos Aires. — Según una información especial de Londres, se calcula que los aliados solo se apoderaron de ochenta mil toneladas de barcos mercantes italianos con ocasión del armistico, de los cuales doce mil son inservibles.

Los alemanes consiguieron trescientas mil toneladas, aun cuando gran parte se hallaban averiados por los bombardeos aéreos. Los mayores tarasatlánticos italianos el "Rex" de cincuentiun mil toneladas y el "Conte di Savoia" de 48.000, se hallan en poder de los alemanes.

Al parecer se trata de transformar en portaaviones al primero de ellos.

El sentido nacional de la cultura

...del magnífico discurso ...do por el Generalísimo, en la solemne inau... de la Ciudad Univer... ...dos los que bajo su ...mando luchamos por ...ón de la Patria y ter... guerra, en las tareas ... nos dedicamos a la ...r de modelar a la ju... española, no podemos ...nuestro agradecimien... ...jar de exteriorizar ...ntusiasmo por la mag... cultural, con tanto ...ada por el Caudillo y ...a en las distintas Fa... de la nueva Ciudad ...aria.

...s grandes anhelos de ...a nacional: La crea... ...na ciencia verdadera ...a los intereses espiri... la patria y una den... ...ntica cultura cristia... ...de ser la base de toda ... de reconstrucción y ...iento de la profunda y ...cultura nacional que ...a la juventud sana, ...robusta para que pue... en el futuro los glo... ...stinos del Imperio Es...

...os trabajar con tena... ...spíritu de sacrificio pa... olvidar a la juventud ...a España de fin de si... ...almente corrompida, ...de vagos y vividores. ...aver, sin fe, toda ce... lo mismo en la políti... en la cultura, llena de ...ocasión, de jóvenes ...iones y sin ganas de ...propicios a todos los ...mientos y humillacio... ante la decadencia ma... cultural de la patria ...en una postura de iner... y reaccionaban con ...osas de España, que ...claramente la pér... ...odo ideal y la descon... en sus propias fuer... Faltábales el fervor ...la serenidad y el es... sacrificio indispensa... acometer la empresa ...urgimiento nacional. ...como dice Angel Ga... su "Idearium", lo ...el hombre, el tipo; ...cha decidirle a que pu... ...nos a la obra...

...nester la jornada del ...io de 1936 para que ...s españoles en cuyos ...o se había extinguido ...del sentimiento nacio... ...estáramos a la apre... patriótica llamada del ...para comenzar la gue... ...eración y reconstruc... ...la patria desgajada. ...se de Joaquín Costa, ...e la España decadente ...iza: Escuelas, despen... ...llaves al sepulcro del Cid, la debemos reemplazar por la de la España Nueva: Cultura en el verdadero y amplio sentido nacional, trabajo para todos los españoles honrados y fe inconmovible en los providenciales destinos de la patria.

Por encima de todas las conveniencias y egoísmos, de todas las luchas y desalientos, debemos tener siempre fija la obsesión sublime del mejoramiento y engrandecimiento patrio, del amor a lo nuestro, lo propio y nacional. La cultura hispana tiene que ser forzosamente, profudamente cristiana y humanística, fiel reflejo y continuación de la de España de la Edad de Oro, en la que se encuentran los gérmenes de las culturas de los pueblos modernos. Como expresa maravillosamente el ilustre patricio Ramiro de Maeztu, en su libro "Defensa de la Hispanidad".

El sentido de la cultura en los pueblos modernos coincide con la corriente histórica de España; los legajos de Sevilla y Simancas y las piedras de Santiago, Burgos y Toledo, no son tumbas de una España muerta, sino fuentes de vida. De estas fuentes de vida... han brotado ya obras tan excelentes como la nueva ley de Ordenación de la Universidad Española y la creación de importantísimos Centros Culturales, como el Consejo de la Hispanidad, el de Investigaciones Científicas, la Escuela Hispalense de Estudios Hispano-Americanos, la de Santa María del Buen Aire, Institutos, Escuelas de Comercio, Escuelas de Bellas Artes y como concreción y resumen de la cultura hispana las distintas Facultades y Museos de la soberbia Ciudad Universitaria, en las que serán acogidas maternalmente las juventudes hispanoamericanas que quieran cursar sus estudios en la vieja Europa, en el mismo solar de la madre magnánima que dió el ser y la cultura a las veinte naciones de América, que hoy proclaman el contenido espiritual de nuestro Imperio. Pretéritas grandezas, capítulos inolvidables de nuestra ancestral cultura, recobran actualidad que es fe de vida, signo del resurgir de un pueblo y mentís rotundo para las lenguas y plumas forjadoras de campañas de desprestigio y difamación.

Como decía el Caudillo, en su discurso, de nuestros sacrificios y de la abnegación en ofrendar desvelos y trabajos a la madre España depende el resurgimiento de la cultura española. La juventud que nosotros forjemos debe tener por guía el heroico sacrificio de los que con su muerte aseguraron la vida de la patria y nos marcaron la ruta a seguir: trabajar siempre con fe, tenacidad y orgullo con el pensamiento puesto en Dios y en la Patria.

Joaquín MAROTO COLL
(Licenciado en Filosofía y Letras)

En Barcelona se verificó ayer el canje de prisioneros heridos

El embajador inglés Sir Samuel Hoare y su esposa al llegar a Barcelona

El embajador alemán Doctor Dicekhoff, en Barcelona

FORMA COMO SE EFECTUO EL CANJE

Barcelona. — Las operaciones del canje de prisioneros ha dado comienzo a las nueve y media de la mañana en el Muelle de España.

A bordo de los buques "Cuba" y "Tairea 35", ingleses, y "Djenne" y "Aquiles", alemanes, vienen aproximadamente unos 1.100 prisioneros por cada parte.

Desde las primeras horas de la mañana en el citado muelle se habían tomado las disposiciones pertinentes para dejarle libre de curiosos que se estacionaban en gran número a lo largo de la zona portuaria. Grupos de la Policía Armada se hallaban distribuídos en cada zona.

Al objeto de asistir a las operaciones del canje, poco antes de las nueve las autoridades españolas, la Cruz Roja Internacional y local, y prensa, se personaron en la zona portuaria. En el tinglado número 5, del paramento Este del muelle, se debían situar los prisioneros ingleses y en el número 9 los alemanes.

Para prestar los auxilios necesarios se hallaban dos Secciones de la Cruz Roja local, el cuerpo de enfermeras con un total de 70 señoritas de la Cruz Roja local, el cuerpo médico y un depósito de Intendencia con material sanitario.

Entre las autoridades españolas que se hallaban en medio, figuraban el Gobernador Civil y Jefe Provincial señor Correa; el diplomático don Juan Tenaras, de la Oficina Central de Protección del Ministerio de Asuntos Exteriores, en nombre del citado ministerio; el comandante de Marina y jefe del tercio de Costas; el Jefe provincial de Sanidad ;el Obispo de la diócesis; el Vicario General Castrense ;el Jefe de Policía y otras autoridades.

La representación de la Cruz Roja Internacional estaba integrada por el doctor Franck Ein Arbenz, el Delegado del Comité Internacional de la Institución en Madrid, Duque de Hernani y el Gobernador de la Liga de Sociedades de la Cruz Roja Española y numerosos miembros de la brigada de la Cruz Roja barcelonesa.

La representación alemana estaba presidida por el embajador doctor Alieckoff que representaba directamente al Fuhrer, acompañado de su esposa, los ministros plenipotenciarios doctor Albrecht, el jefe del Servicio de prensa de la Embajada alemana en España, señor Lazar y otros diplomáticos y agregados militares.

La representación inglesa a las nueve y media de la mañana estaba presidida por el Cónsul General interino de Barcelona señor Francis.

El camarada Correa y demás autoridades han inspeccionado los preliminares del canje visitando los buques y saludando a las respectivas representaciones.

En el muelle había varios sacerdotes ofrecidos por el prelado para administrar los auxilios espirituales a los prisioneros que lo solicitaran.

El obispo visitó asimismo a los prisioneros y ha tenido para ellos palabras de consuelo.

Los primeros prisioneros canjeados han sido los ingleses los cuales a las diez en punto de la mañana han salido del "Djenne" y han formado junto al barco al mando del oficial sargento mayor australiano Mould, el cual ha manifestado a los periodistas que en su mayor parte los allí concentrados fueron hechos prisioneros en la campaña de Grecia en la primavera de 1941. Añadió que en su mayoría son australianos y neozelandeses.

Los prisioneros al encontrarse en el muelle han dado diversos hurras y han manifestado en su rostro la alegría por la liberación. Su aspecto es sano y van impecablemente vestidos y acondicionados. En su mayor parte se hallan restablecidos de las heridas y van provistos todos de mochilas, petates con mantas y ropa.

A la misma hora del vapor "Cuba" han descendido los primeros prisioneros alemanes y han sido los primeros 21 oficiales al mando del comandante Moeller.

El jefe alemán ha manifestado que los prisioneros de aquel buque lucharon en su mayoría con el mariscal Rommel, en Libia, donde fueron capturados. También figuran varios marineros mercantes y un grupo muy reducido de súbditos alemanes que se hallaban concentrados. Muchos prisioneros alemanes al descender del buque lloraban de emoción.

Al mismo tiempo del buque hospital "Tairea" y del "Aquiles" sacaban en literas levantadas por gruas, los heridos graves. Otros salían de los barcos traídos por personal de la Cruz Roja con material ofrecido por esta institución.

Los heridos graves llevaban en una muñeca una tarjeta con el nombre y demás filiación para su correspondiente identificación.

El equipaje de estos enfermos graves lo llevan los enfermeros de la Cruz Roja local.

El traslado de los heridos graves se efectuó directamente de buque a buque, cruzándose unos con otros a su paso por el interior de los cobertizos y tinglados adyacentes.

A las diez de la mañana llegó al muelle el Embajador de Inglaterra Sir Samuel Hoare, con su esposa y séquito.

Le recibió el Gobernador Civil y Jefe Provincial y demás autoridades y jerarquías.

El Embajador y acompañantes pasaron seguidamente al muelle junto al "Tairea" y visitó el buque al cual se hallaban adosadas quince camillas con heridos australianos, indios y neozelandeses procedentes del "Aquilla".

El Embajador conversó con sus compatriotas y su esposa repartió entre ellos regalos.

A las diez y media de la mañana ha llegado el Gobernador Militar señor Moreno Calderón.

Pocos momentos después todos los prisioneros procedentes del "Cuba" se hallaban formados en el cobertizo número 2, mientras los ingleses que habían venido en el "Djenne" formaban en el Muelle de España.

Poco después de dicha hora se dió la orden de embarque y entre demostraciones de entusiasmo se hizo el cambio a los buques.

En aquel momento llegó el Embajador de Inglaterra al "Cuba" y fué recibido con muchos aplausos por los prisioneros ingleses.

A las once y media de la mañana continuaba el embarque simultáneo de los heridos llegados en los barcos alemanes e ingleses.

Numeroso gentío presenció las operaciones del canje.

DURANTE EL CANJE SE REGISTRARON ESCENAS EMOCIONANTES. — INGLESES Y ALEMANES SE ABRAZAN

Barcelona. — Durante el canje de prisioneros heridos alemanes e ingleses, se registraron escenas emocionantes con motivo de la despedida de algunos prisioneros de las tripulaciones a cuyo cargo estuvieron.

A través de estas despedidas se puso de manifiesto el cariño que existía entre algunos prisioneros y los componentes de las respectivas tripulaciones, a los cuales al separarse se abrazaban y lloraban.

Tanto los alemanes como los ingleses agradecieron a sus guardianes hasta ahora, las atenciones y cuidados que para ellos habían tenido, así como las que les dispensaron los médicos y enfermeros.

LOS EMBAJADORES DE ALEMANIA E INGLATERRA EXPRESARON SU AGRADECIMIENTO Y SATISFACCION A LAS AUTORIDADES ESPAÑOLAS POR LA FORMA EN QUE SE REALIZO EL CANJE

Barcelona. — El número exacto de prisioneros canjeados es el siguiente:

Alemanes: 1.061, entre ellos 485 heridos y de ellos 60 graves.

Británicos: 1.083, en su mayoría australianos, indios y neozelandeses, de estos 460 heridos y 50 de ellos graves.

Los heridos graves han sido trasladados en camillas de la Cruz Roja Española y los demás han cambiado de barco por su pié, acompañados por miembros de la Cruz Roja, enfermeras de dicha institución y de la Sección Femenina de F. E. T. y de las J.O.N.S.

Uno de los jefes de más alta graduación entre los ex prisioneros alemanes, es el coronel médico Gupkind, que ha permanecido dos años prisionero en Australia.

El embajador alemán dirigió unas palabras a los ex prisioneros alemanes que se hallaban en uno de los tinglados situados en el paramento Este del Muelle de España y después entonaron el Himno nacional alemán.

En nueve camiones han llegado los donativos que a los prisioneros, tanto alemanes como británicos regalan el Capitán general de la cuarta Región Sr. Moscardó y el Gobernador Civil y Jefe Provincial, Sr. Correa, en nombre de la ciudad de Barcelona. A los donativos de Moscardó y Correa han contribuídos los Sindicatos de Frutos y Productos Hortícolas con 2 mil bolsas de frutas, conteniendo un kilo cada una y la Primera Exposición de la Viña y el Vino de Villafranca del Panadés, con cien cajas de botellas de vino. Lleva además cada bolsa, un kilo de arroz, medio de café, uno de azúcar, cinco pastillas de chocolate, galletas, una pastilla de jabón, una botella de coñac, una de vino y otra de champán para cada dos personas.

Camaradas de la Sección Femenina distribuyeron estos regalos.

La esposa del embajador alemán distribuyó entre los prisioneros regalos del Partido Nacional Socialista y de los alumnos de las Escuelas Alemanas.

A las 11'30 llegó el Capitán General de la región, Sr. Moscardó. En el paramento de Oeste, saludó al embajador de Inglaterra, esposa y séquito. Pasó después al paramento del Este, donde hizo lo propio con el embajador alemán y esposa y acompañamiento.

Una vez instalados en el "Djenne", los alemanes expresaron su entusiasmo y alegría, entonando canciones de su país, coreadas por los niños de las Escuelas Alemanas.

Poco después el embajador de Alemania subió a bordo de este buque, como anteriormente había subido a bordo del "Cuba" el de Inglaterra.

Los regalos entregados por la esposa del embajador de Alemania a cada prisionero consisten en una bolsa con un pañuelo, vino, aceite, frutas secas y frescas y otros comestibles.

Los prisioneros británicos recibieron cigarrillos, licores y almendras, obsequio de sus compatriotas de Barcelona.

Poco después del mediodía llegaron el Alcalde de Barcelona y el Presidente de la Diputación.

A la una menos cuatro terminaba el canje de prisioneros heridos, pasando los últimos alemanes al "Aquiles" y los últimos británicos al "Tairea 35".

Tanto el embajador de Alemania como el de Inglaterra expresaron a las autoridades españolas su satisfacción y agradecimiento por la perfecta organización en las operaciones del canje que fueron realizadas con la máxima perfección en breve tiempo.

Esta tarde los embajadores y las autoridades españolas harán la visita oficial a los ex prisioneros.

EL GOBERNADOR CIVIL Y JEFE PROVINCIAL DE BARCELONA, OBSEQUIA A LOS PRISIONEROS

Barcelona. — El Gobernador Civil y Jefe Provincial, después de almorzar inició un reparto de paquetes que regala a los prisioneros alemanes e ingleses.

Con tal objeto llegaron al muelle tres grandes camiones repletos de géneros.

EL OBSEQUIO DEL GENERAL MOSCARDO A LOS PRISIONEROS

Barcelona. — El obsequio del Capitán General a los prisioneros de guerra alemanes e ingleses ha consistido en botellas

(Sigue en 4.ª pág.)

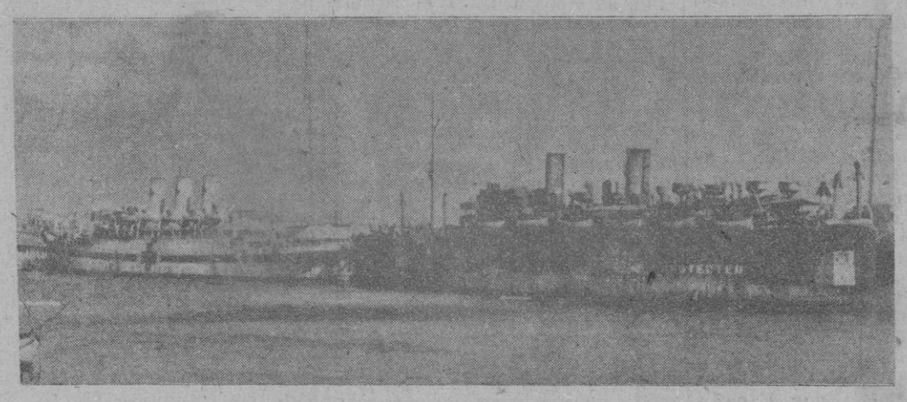

Los buques ingleses que han conducido a los heridos alemanes, fondeados en el puerto de Barcelona

M.C.D. 2022

El II Salón de Otoño

El entusiasmo juvenil del "Círculo de Bellas Artes" ha logrado desde sus locales ornar con un digno pórtico la temporada pictórica: El Salón de Otoño.

Esa manifestación del arte llamada en su día a ser el exponente de nuestra pintura, está en concreción; no bastan dos años para acreditarse, pese al desvelo de los que allí diariamente trabajan. Por eso, quizás, no han estampado su nombre en el catálogo muchos de los pintores mallorquines y casi ninguno de los que estos últimos años han colgado sus telas en las salas barceloninas.

No pueden enmarcarse las obras presentadas en una tónica general. Hay muy distintas calidades y dentro de estas diferentísimas valoraciones. Por eso es difícil enjuiciar en junto la labor artística presentada. Obras maduradas y balbuceos incipientes; visiones afinadas y honrados momentos estacionarios; el afán no logrado del principiante y la segura pincelada del artista.

Tres salas colmadas de lienzos—84 se continúan en catálogo—relevan de citar tan siquiera el título de todos; figura, paisaje, composición, escultura y dibujo, muy poco nutridos éstos dos últimos. En número casi igual el paisaje y la composición; en calidades, la figura y el paisaje.

Dos autoretratos deben citarse: El de A. Gittes, que titula "El Malat" y el de F. Vizcaíno. Gittes es bien conocido de nuestro público; las formas sencillas y elementales adquieren en el lienzo de Gittes calidades inesperadas: En el marco de una ventana una jarra de barro, fórmula eterna de belleza. Es predilección de Gittes el marco de las ventanas; expone aquí uno muy meritorio, estudio gris, sinó el más logrado. Pero la obra que resalta es "El Malalt" a cuya vista un médico, acaso un psicólogo mejor, podría eficientemente diagnosticar: Honradez técnica, exacto parecido e interesante ejecución. El otro autorretrato es de Vizcaino, que marca un notable avance en la ambición de este inteligente aficionado.

La preocupación de Ribas Rius por el equilibrio de los elementos técnicos se plasma en un retrato "Rosina" y en un bodegón "Liebre y perdices"; la facilidad de Ribas se manifiesta acaso más en éste último y la agradable y mejor técnica del meritísimo autor catalán, quizás sobresalga en el dibujo que lleva por lema "Retrato".

Los cuadros de Morell —premiados en otras manifestaciones del Círculo de Bellas Artes— tienen un aspecto elegante, que puede agradar a importantes núcleos de público; se adivina la gran facilidad del artista dentro de cierta frialdad académica, cuya obra —de no conocer otros— no podría valorizarse con un lienzo de encargo, único elemento de juicio que en esta ocasión nos presta.

"Maternidad" de Pons Irante, es un conjunto cálido de colores; y bien dibujado pero no del todo acertado en el colorido "La Pobilla", de Fiol.

J. Fernández Salazar podría ser el exponente de estos autores a que hemos aludido, cuya producción sigue en calidades una curva ascendente: están sinó las porcelanas de su "Bodegón de lujo" y las blancas, difíciles blondas del retrato de la Sra. Parpal.

La obra de Ramón Nadal es para todos bien conocida; su visión certera, su poder retentor del colorido le coloca en un lugar cimero dentro de lo que podríamos llamar pintura tradicional mallorquina. El lienzo presentado repite un asunto que Nadal apasionadamente ha tratado: Las calas de Mallorca. Un estudio acabado en verde azul, de altas calidades pictóricas, al que acaso cabría objetarle el abuso de este tono.

En J. Terruella hay un elemento de juego y espontaneidad que deja en escarceo las cosas, a veces en pura impresión. Sus dotes son conocidas; su gran facilidad la ha conjugado admirablemente con la breve e incisiva búsqueda de un instante fugaz a una luz efímera. En "Puerto de la Selva" Teruella, que se adivina como gran pintor de notas, logra suscitar diafanidades de atmósfera con lo más vivaz del paisaje.

Una escena urbana en una plaza luminosa permite un conjunto abigarrado en movimiento que recoge la certera visión de López Ramón, en una tela locuaz, que titula "Plaza de la Magdalena".

"Atardecer en el Valle" es un agradable conjunto de grises y rosáceos, qué nos lleva á las anfractuosidades de Lluch y que ha logrado J. Alzubide. De corte y asunto agradable los lienzos de P. Barbeta y Esteban Juncá, ponderación de verdes y grises, convergentes en una sensación de melancolía. Acaso en "Placidez" no estén resueltos plenamente las ambiciones del autor, que compensa con lo dulzón del paisaje.

De Antonio Truyol un dibujo en sepia de buena factura y asunto marinero. Truyol tiene especial predilección por el rincón de nuestra bahía que presenta. Acaso la insistencia en tratarlo le ha arrancado nuevas emociones artísticas. La movilidad de las figuras está bien enmarcada en un fondo rememorano un rancio grabado.

Y, en fin, la personalidad bien acusada de Antonio Font, le permite aportar únicamente el desnudo que presenta. Font saca de la dura piedra matizaciones insospechadas. Por eso la escultura y concretamente sus mujeres son eminentemente decorativas. La que en el catálogo figura con el número 72 no marca un hito en la superación constante del artista. Labor silenciosa y callada, son sus desnudos como la expresión de una íntima elocuencia y sólo una faceta en el multivariado mosaico de su constante, diaria producción.

¡Caballeros, formalidad!

En lo que se ha dado en denominar "versión tradicional" del descubrimiento, y que consiste en una serie de disparates a costa de España y de Portugal, cocinados y aliñados con adjudicaciones gratuitas, y hasta insidiosas, que han podido vivir algún siglo, no son los de menos facundia los que se refieren a la ciencia que hizo posible su realidad. Según ella, sabios y más sabios, poco menos que estaban en el secreto de todo, y nosotros sólo tuvimos que abrir las cárceles para que unos cuantos facinerosos, guiados por los conocimientos y consejos de algunos forasteros, tras de motines y traiciones sin cuento, hallaran unas tierras cuya posesión se nos iba incluso a discutir, como cuando Francisco I de Francia pretendía que se le mostrase el testamento de nuestro padre Adán.

Y, sin embargo, allá por el siglo XIII, en una de aquellas maravillosas caletas mallorquinas, en el "más Trinitat", que el archiduque Luis Salvador rebautizó "Miramar", y en donde exclamó que la mar había venido a ser una necesidad de su vida, escribió Raimundo Lulio, compaginando las fragancias de su "Blanquerna" y de su "Llibre de Contemplació" con otras obras en las que incorporaba sus inquietudes científicas a la náutica en medida tal vez ingenua para nuestro tiempo, pero definitiva para aquellos rústicos y zafios, tocante al incipiente arte de marear; también Mallorca floreció en talleres de maestros de hacer cartas en los mismos años del invento de ellas, si es que no nacieron en aquella misma isla. Y la escuela mallorquina, durante más de un siglo, fué patrón que copiaron los de la italiana, su rival; y no andaría del todo mal su prestigio, cuando un Jaume Ferrer, por 1426, fué llamado a Portugal por el infante don Enrique "el Navegante", a enseñar por allí los secretos del arte de la "marinharia", que tan maravillosos mareantes había de crear.

Mientras tanto, en Castilla, Alfonso X reunía en Toledo, sin tener en cuenta origen ni religión, a cuantos podían colaborar en su noble intención de recopilar y traducir la cultura clásica, perdida y olvidada desde los siglos decadentes de la alta Edad Media; por España entró en Europa esta especie de prerrenacimiento científico, que hizo posible la explosión de fines del siglo XV; pero, en especial, la astronomía se cultivó como con verdadero gusto por las cosas del cielo. La "Cosmografía" y el "Almagesto", de Ptolomeo, como las obras fundamentales de la escuela alejandrina, tuvieron su comentario en lengua romance, y aunque en aquellos años de retorcida mentalidad sufrieron todo esto los enfermos, que se sangraban o purgaban con arreglo a lo que arrojase el astrolabio y según lo aconsejasen "las casas del cielo", no es menos cierto que en las Universidades se constituyeron verdaderos núcleos de astrónomos y cosmógrafos, que explicaban y hasta calculaban nuevas efemérides de astros, sin tener que recurrir a las extranjeras más sabihondas. Un Abraham Zacuto, catedrático de Salamanca sobresalió entre todos pocos años antes del descubrimiento del Nuevo Mundo, y su solo nombre debe de hacer sonreir irónicamente a quien lea u oiga algo relativo a la pretendida influencia extranjera. La institución más grande que puede evocarse al tratar de los fundamentos de la ciencia náutica es la que se constituyó en Lisboa bajo la denominación de "Junta dos Matemáticos", cuyos componentes, o eran españoles, o habían profesado estudios en Salamanca.

España, mano a mano con Portugal, en maravillosa competencia, que hoy llena de orgullo a los de uno y otro país hermanos, nada necesitaron de forasteros, que aprendieron en Lisboa o, más tarde, en Sevilla; barcos, además, teníamos los mejores, hasta el punto que un biógrafo reciente de Colón, exclama que otro no los hubiera podido elegir más adecuados. Y en punto a personal, hombres, lo que se llama hombres, ésos nos han sobrado siempre, audaces y gustosos de aventura; la inexplicable seguridad de sus derrotas, más adelante, demuestra además que sabían el oficio.

Por eso, cuando me llega algún escrito o libro de acuerdo con esa "versión tradicional", que ya hace tiempo que no pueden seguir los que traten el asunto con seriedad y servidumbre históricas, pienso para mis adentros algo así como si exclamara: ¡Caballeros, formalidad!

Pero que, naturalmente, es mucho más gordo y no se puede transcribir.

Julio F. GUILLEN

Capitán de fragata

(De "A B C")

Abastecimientos y Transportes

CARTILLA DE RACIONAMIENTO. - CUPONES

Circular aclaratoria de la número 386 de 19 de Junio de 1943. (Publicada en el B. O. del Estado núm. 171 de fecha 20-6-43)

Por circular 386 de 19 de junio de 1943 se modificaron y rectificaron provisionalmente algunas de las Instrucciones de 15 de Abril del mismo año sobre implantación y uso de la cartilla de racionamiento.

FUNDAMENTO

En el artículo 1.º de la circular citada aparece la modificación de la norma 25 de tales instrucciones por la que se determina qué cupones son válidos para justificar la adquisición de artículos según sean sin condimentar o condimentados y en este segundo caso según que el consumidor lo reciba en pensión completa o bien en comidas sueltas en restaurantes, tabernas, etc., o comedores benéficos, sociales, etc.

Ofrece duda la aplicación en la práctica del párrafo 2.º de la rectificación de la norma número 25 al decir que para justificar la adquisición de artículos condimentados en pensión completa podrá usarse "la hoja de cupones de la semana corriente y EN SU DEFECTO cualquiera otra". Se interpreta, ateniéndose exactamente a la letra, que las hojas de cupones de una semana que no sea la corriente sólo puede usarse cuando falte este último, en contraposición al espíritu del legislador que quiso reconocer ese derecho en todo caso, incluso cuando la hoja de cupones de la semana corriente exista, debiendo entenderse puede aplicarse la frase EN SU DEFECTO cuando la hoja de la semana corriente, no deba usarse porqué así convenga al interés del consumidor que es quien debe vigilar el gasto de cupones de su cartilla teniendo en cuenta que en tiendas, economatos y cooperativas SOLO SON VALIDAS LAS HOJAS DE LA SEMANA CORRIENTE MUTILADAS POR ESTABLECIMIENTOS COLECTIVOS

Por todo lo expuesto es procedente aclarar la letra de dicha norma, y en su virtud dispongo:

Artículo único. — La norma 25 de las "Instrucciones sobre implantación y uso de la cartilla de racionamiento individual" de 15 de Abril de 1943 (B. O. 108 del día 18) modificada por la Circular núm. 386 de 19 de Junio de 1943 (B. O. 171 del día 20) que dice:

25. — Para justificar la adquisición de artículos sin condimentar en tiendas, economatos y cooperativas, sólo serán válidas las hojas de cupones de la semana corriente, a cuyo efecto van numeradas por semanas.

La adquisición de artículos condimentados en los establecimientos colectivos en que reciba asistencia total el titular de la cartilla, por facilitársele desayuno, comida, cena y habitación, podrá justificarse con la hoja de cupones de la semana corriente y en su defecto cualquiera otra.

Cada una de las comidas sueltas que se realicen accidentalmente en restaurantes, casas de comidas, tabernas, bodegones, comedores benéficos-sociales, etc., se justificarán con la mitad de cualquier cupón de pan de la cartilla individual.

Los cupones de pan que a estos efectos empleen el titular de la cartilla podrá usarlos desglosados de la misma, o sea que tiene precisión de presentarlos con las tapas y con el resto de los cupones de la cartilla; queda redactada en la siguiente forma:

a) Adquisición de artículos sin condimentar en tiendas, economatos y cooperativas:

25. - Para justificar la adquisición de artículos sin condimentar, en tiendas, economatos y cooperativas, sólo serán validas las hojas de cupones de la semana corriente a cuyo efecto van numeradas por semana.

Adquisición de los condimentados. Establecimientos colectivos.

La adquisición de artículos condimentados en los establecimientos colectivos en que reciban asistencia total el titular de la cartilla, por facilitársele desayuno, comida, cena y habitación, podrá justificarse indistintamente con la hoja de cupones de la semana corriente o con cualquiera otra.

Comidas en restaurantes, etc., comedores benéficos - sociales, etc.:

Cada una de las comidas sueltas que se realicen accidentalmente en restaurantes, casas de comidas, tabernas, bodegones, comedores- benéficos-sociales, etc., se justificará con la mitad de cualquier cupón de pan de la cartilla individual.

Cupones de pan:

Los cupones de pan que a estos efectos emplee el titular de la cartilla podrá usarlos y desglosados de la misma, o sea, que no tiene precisión de presentarlos con las tapas ni con el resto de los cupones de la cartilla.

Madrid, a 8 de Septiembre de 1943. — El Comisario General. Firmado: Rufino Beltrán.

Lo que se publica para general conocimiento y exacto cumplimiento.

Palma, a 21 de Octubre de 1943. — El Gobernador Civil-Jefe de los Servicios de Abastecimientos y Transportes.

Administración de Rentas Públicas de Baleares

NEGOCIADO INDUSTRIAL, CAPITAL

Confeccionados los repartos de las cuotas que por el concepto de Industrial han de satisfacer las clases agremiadas de esta capital durante el año 1944, podrán ser examinadas en las Oficinas de esta Administración de Rentas Públicas hasta el día 6 del próximo mes de noviembre, dentro de cuyo periodo podrán formular en su caso, y precisamente por escrito las alegaciones de agravio que serán resueltas por la Junta Gremial en las reuniones que oportunamente se celebrarán.

Palma de Mallorca a 22 de Octubre de 1943.—El Administrador, Juan Bestard Maura.

Delegación Provincial de Trabajo de Baleares

Con referencia a la Orden de 23 de septiembre pasado (B. O. del Estado de 28 del mismo mes), relativa a la formalización de un censo de trabajadores de empresas que hubieran sido objeto de persecuciones políticas desde 18 de julio de 1936 a 1.º de abril de 1939, por el Gobierno "rojo"; y en cumplimiento de Orden Telegráfica de la Subsecretaría de Trabajo, de 21 del corriente, se hace público para conocimiento de los trabajadores interesados que en esta Delegación se admitirán las instancias aun cuando carezcan de los requisitos formales, incluso las simples comparecencias ante la misma.

Al propio tiempo se recuerda que el plazo de presentación de dichas instancias o comparecencias termina el día 29 del corriente mes de octubre.

Palma, 22 de octubre de 1943 — El Delegado de Trabajo, Bartolomé Calafell.

CONAC Quijano
PUERTO SANTA MARIA
Representante en Baleares
COMERCIAL LUMA
San Cayetano, 1

EL CENTRO DE ESTUDIOS ESPECIALES (S. Jaime, 36) abre matrícula reducida para un
Cursillo de Cultura General
(Gramática, Idiomas, Contabilidad y Taquigrafía) en clases nocturnas.

7'00
ALCOHOL
de quemar, superior
Bodega PALO GARAU

LIMPIEZA-ENGRASE-CUSTODIA
Surtidor de Gasolina
Para Automóviles, Camiones y Motocicletas.
GARAGE GOMILA
Abierto día y noche
Vía Roma 84. (Cerca Instituto)

En el Real Colegio de la Pureza

Se celebró en el Real Colegio de la Pureza de María Santísima la solemne distribución de premios a las alumnas del mismo.

Presidió el acto el Excmo. y Rdmo. señor Arzobispo-Obispo.

Según la Memoria que leyó la Rvda. Madre Secretaria, obtuvieron "Matrícula de Honor", las señoritas:

Juana Gordillo Fornés; Sebastiana Massot Stengel y María Cabrer Parera, alumnas de 5.º Curso; María Isabel Obrador Pascual, alumna de 4.º Curso; Francisca Rosa Vallori Mora, alumna de tercer Curso; Catalina Juan Frau y Catalina Tomás Capó, alumnas de primer Curso, Catalina Alou Pizá Juana Ana Calafat Rotger, alumnas de Ingreso.

Se han presentado al Examen de Estado y obtenido la suficiencia, las señoritas María Asunción Montis Castañer; y recibieron Segundo Premio, las señoritas Catalina Guardiola Mateu, María Gomila Horrach, Catalina Reynés Ripoll y María de los Dolores Zaforteza Rossiñol.

Entre las alumnas del Externado, obtuvieron primer premio de Aplicación, las señoritas María Luisa Pascual Parietti y María de la Concepción Moranta Corró; y segundo premio, las señoritas Margarita Oliver Magraner, Francisca Juan Castañer, María Magdalena Pascual, Carmen Vilanova Bosch y María Angela Vanrell Fluxá.

Entre las alumnas del Pensionado de Estabiments, obtuvieron: Primer Premio de Aplicación, la señorita Margarita Camundí Rubí, y Segundo Premio, las señoritas Antonia de Villalonga Despujol, Francisca Sureda Moner, Francisca Benet Moner y Casilda Llompart Ribera.

El Rvdmo. e Ilmo. señor Arzobispo-Obispo expresó con cálidas frases su profunda satisfacción, y estimuló a las educandas a continuar adelantando sin cesar en su aprovechamiento y aplicación.

Una salva de aplausos brotó de la selecta concurrencia y de las numerosísimas colegialas, como manifestación de gratitud y filial cariño hacia el venerable Prelado.

RON BACARDI

De la Armada

Permuta de destinos. — Se concede la permuta de destinos solicitada por los músicos de primera clase don Rogelio Laureda Fraga y don Raimundo Fuertes Alvarez, que prestan sus servicios en el Tercio de Baleares y en la Escuela Naval Militar, respectivamente.

Condecoraciones. — Se autoriza al capitán de Infantería de Marina don Rafael Dezcallar Blanes para usar sobre el uniforme la Medalla de Plata de la Ciudad de Palma de Mallorca, que le ha sido concedida por el Ayuntamiento de dicha capital.

Ascensos. — Se considera ascendido al empleo de oficial primero (teniente de reserva) al oficial segundo de la Reserva Naval Movilizada don Arturo Bienvenido Díaz; de acuerdo con la propuesta de la Junta de Clasificación y Recompensas.

Del Ejército

Distintivos. — Se ha concedido el uso de los distintivos que se expresa a los siguientes jefes y oficiales profesores de la Academia Militar de Transformación de Infantería:

Comandante don Pedro Mulet Nicolau, adición de dos barras de oro y una azul al distintivo de profesorado que ya posee; capitán don Antonio Taix Planas, distintivo de profesorado.

Disponible. — Pasa a la situación de disponible forzoso en Baleares, por cesar en la de reemplazo por enfermo, el practicante militar del C.A.S.E. don Pedro Torrens Payeras.

Haberes pasivos. — Han sido clasificados en la situación de retirados el teniente de Artillería don Monserrate Amengual Martínez, con el haber mensual de 862'50 ptas., y los guardias civiles don Roque Vidal Nieto y don Ramón Sureda Servera, con el haber mensual de 240 pesetas cada uno; los tres con residencia en Palma.

Matrimonios. — Se concede licencia para contraerlo con doña María del Amparo Montojo de Cózar al teniente provisional de Infantería, caballero mutilado permanente, don Fabián Montojo Martínez de Hervás.

Disponible. — Pasan a la situación de disponibles forzosos en Baleares, el teniente coronel don Juan Martorell Monar, el comandante don Francisco Espá Cuenca y el capitán don Dimas Hernández Coduro, todos de Intendencia.

Pasan también a la situación y en la residencia expresadas el sargento don Mateo Alorda Pons y los sargentos provisionales don Telesforo García Ramos, don Antonio Vaquer Vidal y don Miguel Frontera Alemany, todos del citado Cuerpo.

Comisión Gestora de la Diputación

Se reunió ayer bajo la presidencia del señor Blanes y con asistencia de los señores Nicolau, Mir, y Pujol.

Visto un oficio del Excmo. señor Gobernador Civil de la provincia interesando informe obre la petición producida por la Compañía "Ces y Electricidad S. A." solicitando se le autorice una tasa transitoria del 10 por 100 sobre el importe de los suministros que efectúe, que sería destinada a mejora de haberes de los productores de la propia Sociedad, en forma de pagas extraordinarias. No se emite acuerdo por falta de elemento de juicio.

Se acuerda apoyar a la Cámara Oficial de Comercio, Industria y Navegación en la instancia que elevó al Excmo. señor Ministro de Hacienda en súplica de que resuelva que Palma de Mallorca debe tributar por Base 3.ª en la Contribución Industrial y de Comercio, e interesando que la Comisión Gestora apoye tal petición.

Se autoriza al señor Presidente de la Juventud Antoniana el empalme a los cables que conducen fluído eléctrico al pabellón de refecciosos, a efecto de poder suministrar luz al campo de fútbol mencionada Juventud.

Se da cuenta de un escrito del Excmo. y Rdmo. señor Arzobispo-Obispo de Mallorca poniendo a disposición de esta Comisión Gestora como patrono de la fundación benéfica instituída por el Excmo. Rdmo. señor Obispo de Mallorca don Pedro Rubio Benedicto y Herrero, a favor de la Sala de Convalecientes del Hospital Provincial de esta ciudad, la cantidad de 3.260 pesetas importe de los rendimientos de tal fundación, en el corriente año.

Se dió cuenta de un oficio del Director de la Casa de Misericordia acompañando relación duplicada de las cantidades recaudadas en el Establecimiento durante el cuarto trimestre del corriente año en concepto de Boletín Oficial y productos de Imprenta, que en total ascienden a la suma de 13.027'30 pesetas. Se formaliza el ingreso.

Delegación Provincial de Trabajo

Por orden recibida de la Dirección General, los trabajadores encuadrados en el Frente de Juventudes quedan exentos de la obligación del trabajo sin descuento de sus remuneraciones, para que puedan asistir a los actos organizados el 29 del corriente. A tal efecto la Delegación de Baleares del Frente de Juventudes pondrá en conocimiento de las Empresas con 24 horas de antelación nombre del personal de cada una de aquellas que con tal motivo se ausentará del trabajo durante el tiempo conveniente.

Las Empresas todavía no encuadradas, así como los trabajadores que la Delegación del Frente de Juventudes no avisara para aquel efecto trabajarán en jornada normal sin afectarles la Orden.

Lo que se publica para conocimiento y cumplimiento.

Palma, 27 de Octubre de 1943. — El Delegado de Trabajo, Bartolomé Calafell.

Boletín Meteorológico Nacional

ZONA AEREA DE BALEARES

Estado general del tiempo

La zona depresionaria principal se ha retirado al E. de Baleares. La presión en la Península es bastante uniforme. Ha habido nubes en el Cantábrico, Ebro y Mediterráneo. Ha llovido solamente en Baleares. Los vientos son moderados.

Previsión para el Mediterráneo occidental

Tiende a mejorar el tiempo. Durante el día nueva formación de grupos de Cu. de menor desarrollo que en días anteriores. No son de esperar chubascos. Vientos flojos ó moderados del tercer cuadrante. Marejadilla.

Observaciones efectuadas en Palma

A las 19'00 h. del día 27: Presión atmosférica 762'7. Tendencia de la misma, subiendo. Temperatura del aire, 14'6. Humedad relativa, 75 %. Estado del cielo algo nuboso. Temp. máx. en 24 h. 17'7. Temp. mín. en 24 h. 11'0. Lluvia en 24 h. 1'6 mm. Insolación, 6 h. 20 m.

BORN
TODOS LOS DIAS
El film cumbre de la cinematografía nacional
a MARIA FERNANDA LADRON DE GUEVARA en
ROSAS de otoño
con MARTA SANTAOLALLA · LUIS PRIETO · MARIANO ASQUERINO · LUCHY SOTO
Director: JUAN de ORDUÑA
CAMARA: G. GOLBERGER
ESTUDIOS: TRILLA-ORPHEA
La más genial creación de
MARIA F. LADRON DE GUEVARA
DOMINGO Y LUNES
Sesiones especiales numeradas
A las 4, a las 7 y a las 9'30
MIERCOLES PROXIMO
Una película grandiosa
EL ESCANDALO
La obra cumbre de un Director genial

VENDO PISO
construcción sólida y moderna, ventilación, con tres dormitorios, sala, comedor, cocina, galería, agua corriente y cisterna. Precio 25.000 pesetas. Informa: Olmos 79-2.º

PAGO BIEN
Objetos de oro y plata. Papeletas de empeño. Vidriería 27, entresuelo. De 10 a 1 y de 4 a 6

Alcoholes (I. A. M. S. A.)
Industrias Agrícolas de Mallorca, S. A.
Sección Almacén - Calle Jaquotot, 4 (frente a Capuchinas) Teléfono, 1813
La Casa que vende mejor calidad y a más bajo precio
Alcohol neutro superior . . . . 8'— Ptas. litro
" desnaturalizado . . . . 7'— " "
PRECIOS ESPECIALES PARA CLINICAS, FARMACIAS, PERFUMERIAS, ETC. ETC.

CONAC FEUDAL
VALDESPINO

Sindicato Provincial de Hostelería y similares

GRUPO HOSPEDAJE Y RESTAURANTES

Se recuerda a los industriales afiliados a los Grupos de Hospedaje y Restaurantes de este Sindicato, la ineludible obligación en que se encuentran de exigir a sus clientes los cupones de pan correspondientes a las comidas que efectúen en sus establecimientos, y que la no exigencia de los referidos cupones, trae aparejada la clausura indefinida del establecimiento en que se hubiere cometido infracción sobre este particular, sin perjuicio de las responsabilidades que se deriven de la aplicación de la Ley de Tasas, como consecuencia de las inspecciones que se realizan por el organismo correspondiente.

Por Dios, España y su Revolución Nacional-Sindicalista.

Palma, 27 Octubre de 1943.—El Jefe del Sindicato.

EL ESCANDALO

..."EL ESCANDALO" SURGE EN NUESTRAS PANTALLAS EXPLOSIVAMENTE, SUBITAMENTE, HASTA CEGAR AL ESPECTADOR COMO UN MILAGRO, OBLIGANDOLE A PREGUNTARSE COMO SE HA LOGRADO UNA PELICULA ASI..."
J. L. Gómez Tello
En "Primer Plano" 24-10-43

M.C.D. 2022

De Sociedad

...rde llegaron a esta en ...correo de Valencia e ...José Luís Ramos; don ...don Fernando del ...Jaime Antich; don ...Montojo; don Lorenzo ...don Juan Cañellas; don ...Jurado; don Antonio ...don Bartolomé Taber-

* * *

...marcharon a Barcelo... ...correo marítimo, don ...Mir Rosselló; don ...sa Ferrer; don José ...; don Pedro Soler; don ...dell Vicens; don Fede... ...Moquet y don Mi... ...snovas.

* * *

...capilla de la Purísima ...rroquial Iglesia de San ...Campos del Puerto, ...el día 26 de los co... ...el enlace de la seño... ...isca Porqué Obrador ...dustrial don Antonio ...la unión y celebró la ...Velaciones el Rdo. don ...Ollers, Vicario de ...Parroquia. ...de padrinos los res... ...padres de los contra... ...Maestro de Obras don ...Monserrat y el propieta... ...Gregorio Porqué Mes... ...mando el acta como ...el propietario don Ra... ...re y el Jefe de Correos ...rio Mesquida, tío de ...nda. ...ién casados, a quie... ...mos eterna luna de ...ieron en viaje de no... ...la península al objeto ...Barcelona y Zaragoza.

* * *

...feliz nacimiento de un ...niño que se llamará ...rto, han visto alegra... ...gar los esposos don ...rín Terribas, Técnico ...vo del Tabaco y doña ...eda Warning, a quie... ...damos, felicitación que ...extensiva al abuelo ...el Empresario del As... ...Serafín Sureda.

* * *

...cama ligeramente en... ...Teniente de la Guar... ...de la Comandancia de Palma, don Antonio Campins Morey.

Deseamos su restablecimiento.

* * *

En Inca se encuentra mejorada de la larga enfermedad sufrida la Sra. doña Teresa Grau, esposa de nuestro estimado amigo el farmacéutico de aquella localidad Sr. Trías. Hacemos votos para su total restablecimiento.

* * *

En la motonave "Ciudad de Palma" llegaron ayer, procedentes de Roma, los Marqueses de Casa Ferrandell, a donde marcharon con motivo de la dolencia de su madre la Marquesa de Campos de Aras, fallecida en dicha capital.

Reciban los Marqueses de Casa Ferrandell y toda su distinguida familia la expresión de nuestro sentido pésame.

Fotografía RUL-LAN
Ampliaciones inalterables

Gobierno Militar y Jefatura de Tropas de Mallorca

EJERCICIOS DE TIRO

El día 28 del corriente, entre las 9 y 13 horas se efectuara un ejercicio de fuego real siendo zona peligrosa la comprendida entre Enfeliu, Punta Negra, Punta Manresa, Punta y faro de la Avanzada.

Lo que se publica para general conocimiento.

Transmítase: De orden de S. E. — El Teniente Coronel Jefe de Estado Mayor.

...ras de flores imitación natural y pensamientos

...morado y blanco, y CINTAS MORTUORIAS, impresas en purpurina, las encontrará en la

LIBRERIA MUNTANER
(Antes AMENGUAL Y MUNTANER S. A.
...ENA, 2 PALMA

TEATRO LIRICO
Esta tarde a las 6
La ópera en cuatro actos
RIGOLETTO
cantada por
LOLITA PASTOR
PILAR TORRES
MARIANO IBARS
JOSE M. AGUILAR
NOCHE, A LAS 10
LA PARRANDA
creación de
MARCOS REDONDO

Noticiario insular

SURADOS EN LA CASA DE SOCORRO

Dolores Company Romero, de 7 años, jugando se causó una herida contusa en la región occipital.

Bernardo Salleras Bordoy, de 9 años, cayóse y se produjo una herida contusa en la frente.

Cosme Bonet Tur, de 29 años, fué asistido extrayénrosele un cuerpo extraño de la garganta.

José Antonio Martorell, de 5 años, en una caída se causó una herida contusa en la región occipital.

Pedro Lluch Llull, de 13 años, con una puerta se produjo una herida contusa en la mano derecha.

Antonia Derdeux Bauzá, de 68 años, fué atropellada por un ciclista que le causó una herida contusa en la pierna derecha.

Juan Bosch Palmer, de 16 años, cortando carne se produjo una herida incisa en el dedo anular de la mano derecha.

Bartolomé Bosch Sureda, de 12 años, presentaba una herida infectada en el dorso del pié derecho.

FALANGE ESPAÑOLA TRADICIONALISTA Y DE LAS J.O.N.S.
Sección Femenina - Baleares
Servicio de Mensajes de la División Azul

Los Voluntarios que a continuación se relacionan se encuentran bien y mandan abrazos.

Feliciano Cardona, Francisco Gener, Cabo Teodoro Menéndez, Juan Planas, Manuel Caldas, Miguel Pons, Rafael Adrián Serra; Bartolomé Catalá; Rafael Barceló, y Manuel Meliá.

Madrid, 6-10-1943:

Sargento Francisco Bonet abraza a todos los suyos y les dice que se encuentra bien.

Madrid, 8-10-1943:

Capitán Rafael de Oleza, y Teniente Antonio Rosselló muy contentos mandan abrazos para los suyos se encuentran perfec-

EXTRAVIO DE DOS CAJAS

En la Jefatura de la Guardia Municipal de esta capital, darán razón de dos cajas que fueron halladas en la vía pública y serán entregadas al que acredite ser su legítimo dueño.

ADORACION NOCTURNA ESPAÑOLA. - VIGILIAS DE CRISTO REY Y DE DIFUNTOS

La Sección Adoradora de esta ciudad, durante las noches del 30 al 31 de octubre corriente y del 1 al 2 de noviembre próximo, y en la iglesia de San Felipe Neri, celebrará las vigilias de Cristo Rey y de Difuntos, respectivamente.

Con la vigilia de Cristo Rey, que empezará a las 22 horas, cubrirá su ordinaria mensual el turno San Sebastián, siendo obligatoria la asistencia de los adoradores activos durante la primera hora.

La vigilia general de Difuntos empezará a las 23 horas y la asistencia a la misma, durante toda la noche, es obligatoria para todos los adoradores activos; dado el carácter de pública, pueden concurrir también cuantos honorarios lo deseen y demás personas, aunque no pertenezcan a la Obra.

INSPECCION PROVINCIAL DE PRIMERA ENSEÑANZA
Aviso

Con motivo de celebrarse el 29 del corriente el Día de los Caídos, esta Inspección verá con gusto el más exacto cumplimiento por parte de los Maestros, de las instrucciones que éstos recibirán de la Delegación del Frente de Juventudes y que acudan con sus alumnos a los actos que con motivo de dicho Día se celebrarán.

Palma, 27 de octubre de 1943. — El Inspector Jefe.

EN LA PARROQUIA DE SANTA CATALINA THOMAS

Espléndido Día Misional fué el celebrado en nuestra parroquia. A la Misa de Comunión general celebrada a las 8 y media asistieron todas las ramas que componen la A. C. de la misma y numerosa concurrencia de fieles, siendo insuficiente el templo, postrándose la mayoría en las gradas del altar para recibir a nuestro Jesús Sacramentado.

Por la tarde en el Salón de Actos del Convento de S'Olivera de los Religiosos Misioneros de los SS. CC., tuvo lugar la lectura de memorias del curso 1942-43 por las Ramas de A. C.

Después de la lectura de dichas memorias el señor Consiliario Rdo. don Francisco Jaume, exhortó a los presentes a seguir el camino emprendido y no desertar nunca de él, para con la perseverancia llegar a ser falange de seglares que se unen al Clero en esta magna empresa de la salvación de las almas.

Y como final, representación teatral a cargo de los jóvenes y aspirantes de A. C. poniendo en escena "Nit de festa" y "Roncar despierto".

MOVIMIENTO EN EL PUERTO

Llegó de Barcelona la motonave postal "Ciudad de Palma". De Tarragona la balandra "Laura María". De Valencia e Ibiza el vapor correo "Rey Jaime I".

Salió para Barcelona la motonave postal "Ciudad de Palma".

Han sido despachados: Para Valencia el pailebot "Roberto". Para Barcelona el pailebot "Arnaldo Oliver". Para Málaga el buque tanque "Campeche".

DELEGACION PROVINCIAL DEL FRENTE DE JUVENTUDES
Sección Provincial de Centros de Trabajo

Se pone en conocimento de Empresas y productores menores de 21 años encuadrados en esta Sección, que las clases del próximo viernes día 29, quedan suspendidas por ser el "Día de los Caídos", "Día de la Fé".

CHOQUE ENTRE DOS CICLISTAS

La Guardia Civil del puesto de Porreras tuvo noticia de que en la noche del día 24 había ocurrido un choque entre dos ciclistas en el kilómetro 23, hectómetro 1, de la carretera de Palma a Porto Colom.

Practicadas las debidas averiguaciones resultó: Que el vecino de Porreras Andrés Trobat Llabrés y Rafael Blanco Tabernet, de Felanitx, circulaban por aquella carretera montando en bicicleta a gran velocidad y en dirección contraria y al llegar a una curva muy pronunciada chocaron aparatosamente, resultando los dos con algunas heridas, que les curó el médico de Felanitx don Antonio Obrador.

Las bicicletas quedaron destrozadas.

HALLAZGO DE UN CADAVER

La Benemérita de esta capital comunica que en la tarde de anteayer, día 26, se recibió en el puesto de esta cabecera aviso telefónico de haberse encontrado un cadáver en la finca "Ca'n Tunis", nis".

Efectuadas las debidas gestiones, resultó que el obrero llamado Baltasar Estelrich, de 29 años, casado, natural de Petra, domiciliado en "Son Prunés Vey", trabajaba en el huerto denominado "De's Puchet", kilómetro 6 de la carretera de Manacor, deduciéndose que al ir a cruzar uno de los canales de conducción de agua que allí existen, tuvo la desgracia de caerse en uno de ellos, quedando en posición genu-pectoral, falleciendo por asfixia.

El hecho se considera casual.

Personado en el lugar del suceso el Juzgado, ordenó el levantamiento del cadáver del desgraciado obrero y su conducción al Cementerio.

S. E. U.

Al objeto de asistir a los actos que tendrán lugar mañana viernes día 29 en recuerdo de los que murieron por Dios y por España, todos los afiliados a este S. E. U., cuyas obligaciones se lo permitan, deben presentarse en nuestro local a las 10 y media de la mañana, usando, los que lo posean, el distintivo de nuestra organización.

Palma a 28 de Octubre de 1943— El Jefe Provincial accidental del S. E. U.

CONSTRUCCION DE REFUGIOS

En la lista de las poblaciones que deben construir refugios figuran Palma de Mallorca y Mahón.

AVISO A TODOS LOS JEFES DE EMPRESA Y PRODUCTORES EN GENERAL

Esta Delegación Provincial de Sindicatos se complace en rogar a todos los Jefes de Empresa y Productores en general que puedan, asistan al acto que se celebrará en la Santa Iglesia Catedral Basílica con motivo de la conmemoración del Día de los Caídos. Hago extensivo por este motivo, este aviso a los Jefes de Empresa y Productores de ciudades y pueblos de esta provincia al objeto de que igualmente se dignen asistir a los actos que se organicen en sus localidades respectivas.

Del Gobierno Civil

EL CABLE SUBMARINO ENTRE MALLORCA E IBIZA

Las abloriosas gestiones realizadas por este Gobierno Civil, al objeto de reparar el cable submarino entre Mallorca e Ibiza, han dado el resultado que era de esperar. Y en este sentido el Excmo. señor Ministro de la Gobernación ha comunicado a este Gobierno que la Dirección General de Correos y Telecomunicación, venciendo dificultades extraordinarias por no existir buque cablero disponible en España y gracias a la colaboración del Ministerio de Marina, que ha facilitado un barco de guerra y por los esfuerzos y competencia de los técnicos de Telecomunicación y de Marina, que han intervenido, ha quedado establecida la comunicación telegráfica eficaz de Ibiza con el resto de España.

Lo que se hace público para general conocimiento y satisfacción.

Palma de Mallorca 27 de Octubre 1943—El Gobernador Civil, Manuel Véglison.

CULTOS

PARA MAÑANA

Jubileo de Cuarenta Horas

Continúan en Montesión, a San Alonso Rodríguez. Como el día anterior.

Empiezan en la parroquial iglesia de San Nicolás, en honor de Cristo Rey. A las 7'30, Horas menores y Misa mayor. Por la tarde a las 4, exposición del Smo. A las 5'30 actos de coro. A las 7 Rosario, novena de las almas, sermón y reserva de S. D. M.

Empiezan en la Iglesia de San Juan, dedicadas a Cristo Rey. A las 4 de la tarde, exposición del Smo.. A las 7 Rosario, oración por la paz, novena de las almas, sermón por el Rdo. P. M. de Oleza, C. N. y reserva de S. D. M.

Empiezan en la Merced, dedicadas a Cristo Rey y por el eterno descanso de una difunta. Exposición a las 4'30 de la tarde. A las 7'30 Rosario, mes de Octubre, Trisagio y reserva de S. D. M.

Empiezan en la parroquia del Sagrado Corazón (Ensanche), dedicadas a Cristo Rey a las almas del Purgatorio, por su Cofradía. A las 5 de la tarde, manifiesto del Smo. A las 6 Rosario, novena de almas y reserva de S. D. M.

En los SS. Corazones, empieza solemne Triduo en honor de Cristo Rey. A las 6'30 de la tarde, con sermón.

Santoral

San Narciso, ob. y mr. y Santa Bienvenida.

BALEAR
Un gran triunfo
LA CHICA DEL GATO
con
JOSITA HERNAN
JUEVES PROXIMO
TERROR

TEATROS Y CINES

Crítica

LIRICO

"Rigoletto"

El "Rigoletto" que anoche se dió en el Lírico dejó satisfecho al público que lo demostró con sus corteses y, a momentos, entusiastas aplausos.

El barítono Sr. Aguilar en la parte de protagonista tuvo ocasinó de lucir su espléndida voz, gracias a la cual conquistó una gran ovación en la "vendetta". En otros momentos le faltó emoción, exhibición cordial, especialmente en la escena con los cortesanos.

La tiple Lolita Pastor, esperada, como todas las tiples, en el "Caro nome", el número de prueba, no defraudó, pero tampoco entusiasmó. No tuvo que repetirlo. Y es que si en ocasiones nos elevaba a las regiones del puro arte, cuando más embelesados nos tenía, sufría su emisión un bache, que, como en la aviación, descendía a muy más bajo nivel. Lástima que no se corrija estas impurezas, que deslucen su labor, cuando tan sobresaliente está en tantas ocasiones. En la "vendetta" fué digna compañera de Aguilar; duo que tuvieron que repetir entre clamorosos aplausos.

El tenor Mariano Ibars salió airoso de la cavatina del primer acto, aunque le faltó frivolidad, la elegante despreocupación ducal. En la romanza del tercer acto suspiró más que cantó. En cambio en la "donna e mobile" estuvo feliz y tuvo que repetirlo.

En conclusión: Un "Rigoletto" muy aceptable, bien presentado, cuidados los detalle, con destellos de ópera de postín.

* * *

Hoy a las 6 de la tarde última representación de "Rigoletto" con el nuevo reparto.

Por la noche a las 10 reposición de "La Parranda", la máxima creación de Marcos Redondo.

PRINCIPAL

"El misterioso doctor Satán"

En el Teatro Principal se estrenó ayer la primera jornada de la película titulada "El misterioso doctor "Satán", jornada que se denomina "El enmascarado".

Es esta cinta para los que gustán de emociones, pues se suceden en el rápido desarrollo de los hechos, tal cantidad de acontecimientos inverosímiles que a veces la emoción es reemplazada por la sonrisa de la incredulidad los sucesos que se ofrecen a su vista.

La trama de esta cinta episódica es la lucha que libra un doctor que ha inventado un mónstruo mecánico al que solo puede dominar a poca distancia y quiere apoderarse del invento logrado por otro doctor, que posee la cédula de control a distancia, para aplicarla a su mónstruo metálico y con el ejército que posee de estos, dominar al mundo.

Luchas, trampas, carreras, muertos a granel, etc. etc se ven en gran escala en esta película.

BALEAR

"La chica del gato"

Una nueva obra teatral, ésta de Carlos Arniches, ha sido llevada a la pantalla. Digamos que, en principio, no nos parece mal que sobre teatro se base un film, ya que éste, aún teniendo sabor de tablas y bambalinas, pueda ser obra de arte, meritoria.

Aureliano Campa ha acertado en esta versión cinematográfica de "La chica del gato", haciendo una cinta llena de vida y vibración que recoge, con acierto los valores emocionales de la comedia de Arniches, situándolos sobre fondos y decorado apropiados, aunque cambien poco a lo largo de la acción.

El tipo central encomendado a Josita Hernán (que representó ante nuestro público la obra de Arniches) ha dado ocasión a que esta se luzca como artista comprensiva y bien centrada en el personaje, muy femenina y muy guapa. Juan Espantaleón "hace" un personaje completo bien entonado y cómico, por los contrastes, del don Seixmundo; Fernán Gómez, más que discreto en su papel, y las segundas partes sin desentonar del conjunto.

Técnicamente el fils acusa de cada día mejor perfección del cine español.

BORN

"Rosas de Otoño"

Entre las obras del autor de "Los intereses creados" que más posibilidades podían ofrecer a la cámara para sacar adelante una película con la movilidad que se requiere en la pantalla, está "Rosas de Otoño" ya que en la comedia se refieren a situaciones que solo narradas y aludidas podían cobrar en su relización un relieve insospechado.

El cine español demuestra una vez más lo que es capaz en este terreno: fastuosidad, elegancia, buenos interiores, naturalidad en el manejo de masas, fotografía, todo está logrado casi siempre de manera plena y cuando no, más que discretamente.

Los artistas no desmerecen: María Fernanda Ladrón de Guevara, en la figura de "Isabel", la esposa y mujer comprensiva que sabe disculpar devaneos maritales, pero que cobra insospechada energía cuando se trata de salvar el buen nombre de la hija del primer matrimonio de su esposo, raya a gran altura realizando una creación digna de su merecida fama de gran actriz; Santaolalla, femenil y expresiva; Luchy Soto como coqueta en "Josefina" y Eloisa Muro en "Carmen", tal vez algo exagerada, y entre ellos Asquerino con su natural prestancia; Prendes Scoane y Fernán Gómez, muy entonados y discretos todos los demás en el copioso reparto.

La habil dirección sorteó lo mejor posible el escollo en que se tropieza en general al adaptarse obras procedentes del teatro, en especial lentitud y diálogos, característicos estos del dramaturgo su autor. La elegancia, tal vez algo afectada, da tono a la vida de gran mundo en que se desenvuelven los intérpretes de la conocida obra traspiantada a la pantalla.

Noticiario

RIALTO

El gran éxito alcanzado por la película "Adios, Mr. Chips" desde su estreno hasta hoy, obliga a la empresa de este salón a prorrogar las exhibiciones de esta extraordinaria producción, que a partir de hoy entra en su segunda semana de repetidos éxitos.

"CUANDO EL LADRON ENCUENTRA AL LADRON"

El ladrón de frac y pechera blanca pareció tener en Raffles su prototipo; pero Raoul Walsh, el gran director de la pantalla norteamericana, ha venido a demostrar con su reciente realización para la Unitet Artists, "Cuando el ladrón encuentra al ladrón", que lejos de aquel personaje novelesco podía exigir un héroe eminentemente humano y singulramente simpático al que presentar como un virtuoso del latrocinio.

Raoul Walsh nos hace conocer a este nuevo personaje de la pantalla en el malecón de un puerto neyorkino; bien pronto le vemos elevarse, tras una sucesión de interesantes ardites, que enlazan con la anécdota sentimental y acrecientan la emotividad del film.

Célebres figuras de la pantalla norteamericana intervienen en el reparto de "Cuando el ladrón encuentra al ladrón", entre ellas Alan Hale, como rival del protagonista y Valerie Hobson, en la figura femenina inevitable para completar una historia humana y palpitante.

"Cuando el ladrón encuentra al ladrón" será presentada por Cifesa en el cinema Astoria mañana viernes.

INTRIGA AEREA

"Intriga aérea", la película que ditribuida por Estrella Azul se estrenará uróximamente en Palma, es una comedia musical dentro del género intrascendente y dinámico tan al gusto del día.

En su interpretación destaca de manera notable la simpatiquísima estrella inglesa Cecily Courtneidge y el actor cómico Jack Hulbert, son los principales atractivos de "Intriga aérea", toda ella una lección de optimismo y de gracia.

Pero gracia no chocarrera, burda o de astracán, sino gracia fina de humor depurado que consigue, no la carcajada esporádica, sino una sonrisa continua y complacida.

Eso es "Intriga aérea", que el hoy jueves presenta en riguroso estreno el popular y concurrido cine de la plaza de Santa Eulalia.

EL GRAN REY

Ha entrado ya en su quinta semana de proyección en Madrid este gigantesco film, al que la Prensa dedica unánimes elogios de admiración y que puede decirse ha constituído el mayor éxito de esta temporada de cuantas películas se han estrenado ya, batiendo al mismo tiempo el record de taquilla.

El estreno en Palma de esta gran superproducción ha sido adquirido por la Empresa de Sala Astoria, que prepara su presentación con toda la solemnidad merecida.

RIALTO
2.ª SEMANA!
...ícula que se ha impuesto
presenta a Greer Garson en MISTER CHIPS
Tolerada para menores
PROXIMO ESTRENO
Película tan esperada por todo el mundo!
BOYER SULLAVAN SU VIDA INTIMA
Otro título grandioso
SUEZ

MODERNO
HOY

De complemento
LUCIEN BAROUX
en
LA ALEGRIA DEL VIVIR

FUTBOL
Para todo artículo este deporte
CASA CODINA
G. MOLA, 3 PALMA
(Junto al Borne)

DROGUERIA ANTIGUA
se traspasa.
Informes: Gestoría Mallorca.

CUANDO EL LADRON ENCUENTRA AL LADRON
CIFESA

Solares en Playas
No debe comprar el suyo, cuando decida construir su casa, sino al encontrarlo a gusto y precio corriente. En otro caso tendrá que conformarse con lo que encuentre pagando lo que pidan.
Aprovechando las parcelaciones de:
PORTO-CRISTO (Manacor) y CALA MILLO (Son Servera) los tendrá inmejorables de gusto y precio.
INFORMES: Juan Servera en CUEVAS DEL DRACH y Hotelet CALA MILLO.

"RAPIDO - LA ACTIVIDAD"
PLAZA ROSARIO, 4. - TELEFONO 1163
Salón limpiabotas. Arreglo "rápido" de calzado. Se tiñen bolsos, guantes y zapatos de todas clases. ¡¡Pruebe sus servicios!!

BLENORRAGIA
HERMANOS ALOMAR
Ex-Alumnos de los Hospitales y Facultad de Medicina de París. Enfermedades de la Piel y Sífilis
Avda. A. Rosselló, n.º 117. Teléfono 2321
Consultorios: Rubí, 2 (Esquina Sindicato y Avenida del Conde de Sanllent, n.º 38, pral. (cerca carretera Sóller)

CIFESA
ALIDA VALLI — CARLO NINCHI
ESTA NOCHE NADA NUEVO

Deydeso
Consultorio de cuestiones de trabajo
Apuntadores, 12, pral. Teléf. 2838.

M.C.D. 2022

Más del canje de prisioneros en Barcelona

(Viene de la 1.ª)

coñac y puros habanos y el ofrecimiento lo hizo el general Moscardó a ambos Embajadores.

UNA CARTA DEL ALCALDE DE BARCELONA AL CONSUL GENERAL DE ALEMANIA

Barcelona. — El alcalde de la ciudad ha enviado al Cónsul General de Alemania un ramo de flores con destino a los alemanes heridos y llegados ayer a este puerto para el intercambio.

En la carta que le acompaña dice:

"Honorable señor: Le ruego haga llegar estas flores que el sol de España ha hecho nacer, y llenado de color en los jardines de esta ciudad, a los heridos combatientes compatriotas suyos, que en el día de hoy se encuentran en este suelo, en fecha memorable para ellos por su canje y vuelta a su patria. La ciudad de Barcelona se ha sentido honrada con emoción, por haber sido elegida para este acto y hace sinceros votos para el restablecimiento y felicidad de cada uno de ellos y para que conserven del día de hoy un grato recuerdo.

Le reitera su estima consideración y afecto: Firmado, Mateu".

EL GOBERNADOR CIVIL ENTREGO UNOS PAQUETES A LOS REPRESENTANTES DE ALEMANIA E INGLATERRA

Barcelona. — El embajador alemán y su esposa, el cónsul de Alemania y sus acompañantes al morzaron a bordo del "Djenne", en compañía de los heridos alemanes.

El camarada Correa Véglison después de almorzar en el "Villa de Madrid" se trasladó al muelle donde están atracados los barcos alemanes e hizo entrega al embajador alemán de un paquete como los que entregaron a los ex prisioneros y otro igual al comandante Krupfganz, que luchó en el frente egipcio y fué ascendido por el Führer durante el cautiverio al grado superior inmediato. El comandante agradeció el gesto de la ciudad de Barcelona en la persona de su Gobernador Civil y Jefe Provincial del Movimiento.

A continuación fueron distribuídos los paquetes destinados a los prisioneros alemanes.

El camarada Correa presentó al embajador a un grupo de enfermeras españolas de la Cruz Roja, entre las cuales figuraba la señorita María Moscardó, hija del laureado Teniente general del mismo apellido.

Después de conversar brevemente con el embajador alemán y presenciar la entrega de los donativos, el Gobernador Civil y Jefe Provincial se trasladó a bordo de los barcos ingleses donde se encontraban ya los prisioneros ingleses objeto del canje.

El camarada Correa, acompañado del diplomático Sr. Terrasa y demás autoridades saludó al Cónsul General interino de Inglaterra en Barcelona, que representaba al embajador y le hizo entrega del simbólico paquete donativo de la ciudad y otro al capitán Röse, neozelandés, el cual agradeció la atención de las autoridades españolas para con sus compañeros.

Según parece, el barco alemán saldrá esta noche para Marsella, desde donde dos ex prisioneros serán conducidos en tren especial a Stutgart.

Se puede asegurar, según noticias recibidas a última hora, que ningún prisionero será trasladado a su país de origen por los aviones cuya llegada al aeródromo había sido anunciada días pasados.

Entre los prisioneros alemanes figuran varios colonos de Australia y sus respectivas familias; hay dos niñas que nacieron durante el cautiverio. También figuran dos caballeros de la Cruz de Hierro, uno de ellos un paracaidista que tomó parte en la conquista de Creta y otro un alférez capturado en el Mediterráneo.

Se da la coincidencia de que por una y otra parte hay prisioneros de la campaña de Creta.

EL CAPITAN GENERAL ASISTE A UN ACTO OFRECIDO POR EL EMBAJADOR INGLES A BORDO DEL "CUBA". -- DISCURSOS

Barcelona. — A las cuatro menos cuarto llegó al Muelle de España el embajador de Inglaterra Sir Samuel Hoare, a quien acompañaba el Gobernador Civil y Jefe Provincial del Movimiento. Hizo éste también la netrega simbólica de unos paquetes conteniendo regalos para los prisioneros.

A las cuatro en punto llegó el Capitán General de la Región, teniente general Moscardó y casi al mismo tiempo lo hicieron el Gobernador Militar, Presidente accidental de la Diputación, Alcalde y restantes personalidades.

Seguidamente las autoridades pasaron a visitar el buque "Cuba", en cuyos salones el embajador pronunció breves palabras para agradecer en nombre del Gobierno de S. M. británica las atenciones de las autoridades españolas y la colaboración prestada al acto del canje de prisioneros.

No se puede expresar, dijo, con palabras la simpatía que ha presidido el acto de referencia. Dió las más expresivas gracias a las autoridades por el trato dispensado a los ex prisioneros. También expresó su más vivo agradecimiento a la Cruz Roja en general y muy especialmente a la Cruz Roja Española.

"Hemos realizado, añadió, un acto de verdadera humanidad y es de esperar tenga un final en actos que han de realizarse en el futuro".

A estas palabras contestó el Capitán General de la Región dedicando en nombre del Gobierno español y autoridades, muy especialmente en nombre del Ejército, que sabe lo que es luchar y sabe lo que es caer, tiene un sentido recuerdo para los que cayeron en la lucha y añadió que, como había dicho muy bien el embajador inglés, se ha realizado un acto de verdadera humanidad.

Seguidamente las autoridades y demás personalidades pasaran a visitar el buque "Tairea".

El barco inglés zarpará mañana para Port Said.

EL EMBAJADOR ALEMAN DIO ANOCHE UNA RECEPCION A LAS AUTORIDADES Y JERARQUIAS BARCELONESAS

Barcelona. — El Embajador de Alemania y su esposa han dado anoche una recepción en el Ritz, a las autoridades y jerarquías de Barcelona que ha resultado brillantísima.

SALIDA DEL BUQUE ALEMAN

Barcelona. — A las cinco de la tarde zarpó el buque "Aquiles" conduciendo a bordo los heridos alemanes que han sido canjeados en el puerto de Barcelona.

La colonia alemana residente en Barcelona, al frente de la cual se hallaba el embajador en España, ha dispensado a los viajeros cordialísima despedida. El Gobernador Civil y Jefe Provincial del Movimiento y el Capitán General de la IV región acudieron también a despedir a los ex prisioneros.

PALABRAS DEL EMBAJADOR ALEMAN A SUS COMPATRIOTAS REPATRIADOS

Barcelona. — Al recibir a los prisioneros de guerra alemanes repatriados, el embajador de Alemania en España, doctor Dieckhoff, les saludó y dió la bienvenida en nombre del Führer y ministro del Exterior del Reich.

"Hoy, dijo el doctor Dieckhoff, la tierra hospitalaria de España recibe estos soldados que dentro pocos días volverán al seno de la patria alemana que acogerá a sus valientes hijos con el corazón henchido de emoción, gratitud y cariño. El pueblo alemán se sentirá feliz al abrazazr nuevamente a esos soldados heridos, que tanto tiempo estuvieron lejos de la patria.

LA GRATITUD DE LOS REPRESENTANTES DE ALEMANIA, POR LAS ATENCIONES DEL GOBIERNO Y AUTORIDADES ESPAÑOLAS

Barcelona. — El embajador alemán, doctor Dieckhoff, y el representante del ministerio de Asuntos Exteriores alemán y del ejército del Reich, así como todos los alemanes que han participado en el canje de prisioneros heridos, no han desaprovechado ninguna ocasión para expresar en todo momento su afectuoso y especial agradecimiento a los delegados del Gobierno español y del ejército, autoridades barcelonesas, así como los representantes del ministerio de Asuntos Exteriores y de la Cruz Roja por la ayuda prestada por las autoridades y todos los organismos y centros que han intervenido en el canje.

El embajador alemán, así como todos los súbditos del Reich **han acogido con especial gratitud y alabado fervorosamente el proceder verdaderamente humanitario y amistoso puesto de manifiesto con este motivo por el caballeroso pueblo español que no se ha limitado a prestar solamente la ayuda propia en estos casos, sinó que llegó a mucho más.**

ACEYTE YNGLES

C. S.-158

PARASITO QUE TOCA... MUERTO ES!

MENSAJE DE ROOSEVELT

Más de dos millones de muertos cuesta a los rusos su ofensiva

Berlín. — Entre los dos millones y medio de soldados bolcheviques muertos o heridos durante los combates de los últimos cuatro meses en el sector central del frente del Este, se encuentran de las divisiones siguientes: noveno, 22, 28, 47, 114, 145, 158, 234, 270, 332, 334, 384 y 385 de tiradores. Otras numerosas divisiones soviéticas han sido reforzamas repetidas veces por haber perdido el ochenta por ciento de sus efectivos.

MILITANTES DEL MOVIMIENTO

El día 31 del corriente, fine el plazo de presentación de las declaraciones para la depuración ordenada por el Mando.

Se recuerda a todos la obligatoriedad de cumplir esta orden.

LA FLOTA DE EE. UU. CUENTA CON MAS DE 700 BARCOS Y 20.000 AVIONES

Washington. — Con ocasión del "Día de la Marina" el Presidente Roosevelt ha dirigido un mensaje al ministro de Marina, Knox, en el cual dice que en el año último "la nación ha combinado sus recursos y sus esfuerzos para equipar a su flota que cuenta ahora con más de setecientos barcos de guerra y más de 20 mil aviones de la flota. Están produciéndose nuevos barcos y aviones y estarán dispuestos más barcos y aviones a medida que se necesiten.

* * *

Aire británico. Archibald Sinclair, ha declarado hoy en los Comunes que en cuatro semanas que terminaron el 25 de octubre, el servicio de bombardeo aéreo ha arrojado más de diecisiete mil toneladas de bombas sobre Alemania, contra ciento sesenta toneladas arrojadas por el enemigo sobre Gran Bretaña.

Wawell visitó los barrios de Calcuta más afectados por el hambre

Calcuta. — Uno de los primeros actos de Wawell en su calidad de Virrey de la India ha sido la visita nocturna, de incógnito, por los barrios de Calcuta más gravemente afectados po rel azote del hambre.

El Virrey y su séquito hicieron la inspección en tres coches, sin ceremonial ni escolta de policía. Wawell no fué reconocido y la visita se prolongó hora y media.

Submarino norteamericano hundido

Washington. — Se anuncia oficialmente la pérdida del submarino norteamericano "Runner".

El submarino "Runner" ha sido hundido probablemente en el Pacífico. Era un submarino nuevo, de 1.525 toneladas.

El Papa hablará el domingo por radio

Ciudad del Vaticano. — El Santo Padre hablará por Radio Vaticano el próximo domingo, con motivo de la clausura del Congreso Eucarístico del Perú

Una orden a los norteamericanos en el extranjero

Washington. — El Presidente Roosevelt ha promulgado un decreto ordenando que todos los subditos americanos comprendidos entre los 18 y 45 años, residentes en el extranjero, se inscriban en los consulados y legaciones de Estados Unidos para fines militares.

Ir por lana....

Helsinki. — El ex campeón de boxeo finlandés, Westerlund, que en la actualidad es conductor de taxi en Helsinski, ha entregado a la policía un atracador que yendo como cliente en su coche le encañonó cuando iban por un apartado camino.

Westerlund desarmó al malhechor y volviendo el arma contra él, le hirió en un brazo, obligándole a permanecer en el taxi hasta la llegada a la primera estación de policía.

LA LUCHA EN ITALIA

NUEVOS EXITOS DE LOS EJERCITOS ALIADOS

Londres.—Radio Argel anuncia que el VIII ejército ha conquistado Acquaviva, Colle Croce y Civita Marrano.

El V ejército ha capturado Montanaro.

EL VIII EJERCITO A 24 KILOMETROS DE ISERNIA

Londres. — Tropas del general Alexander atacan la retaguardia de las fuerzas alemanas que se retiran hacia las montañas donde ha sido establecida la nueva línea transpenínsular de Kesselring, dice el corresponsal de la Reuter cerca del Cuartel Aliado.

Las últimas noticias recibidas del VIII ejército dicen que avanza hacia Iserna y ha conquistado Spinete a la bayoneta, después de encarnizados combates. El audaz combate hizo poseedores a los aliados de una altura importante. Sobrepasada Boian, por el VIII ejército, éste se encuentra ahora solamente a 24 kms. de Isernia.

COMUNICADO ALIADO

Argel. — Comunicado del Cuartel aliado de Africa del Norte:

EJERCITO DE TIERRA. — El quinto y el octavo ejércitos continúan avanzando. En algunos sectores señálanse retiradas del enemigo, pero en otros el adversaio resiste duramente en sus posiciones llaves.

ACTIVIDAD DE LA AVIACION. — Bombarderos medios de la aviación del noroeste de Africa, apoyados por cazas de gran radio, atacaron ayer los aeródromos enemigos próximos a Salónica. Bombarderos medios, ligeros ñ cazas de bombardeo han atacado los objetivos ferroviarios, vehículos de transporte, nudos de carreteras y depósitos de aprovisionamiento de las posiciones enemigas en diversos centros de las zonas de operaciones. Todos nuestros aviones han regresado.

COMUNICADO ALEMAN

Berlín. — En algunos sectores del frente de Italia meridional, especialmente en el Volturno y Norte de Capua se han registrado ayer nuevos combates terminados con éxito para nuestras fuerzas.

Aviones de bombardeo y en picado han bombardeado con eficacia en el Mediterráneo oriental posiciones portuarias y baterías enemigas de la base de Leros.

Así mismo han destruído en estas aguas varios barcos de tonelaje y embarcaciones de aprovisionamiento del adversario."

AL INTENTAR EL COPO DE FUERZAS ALEMANAS, LOS ALIADOS FUERON DERROTADOS

Berlín. — Elementos de protección alemanes en el valle del Volturno, anuncia la O. I. de L. han alcanzado ayer un éxito defensivo rotundo frente a formaciones norteamericanas importantes, a las que infligieron pérdidas excepcionales. Asimismo fueron rechazados ataques en los Apeninos y costa del Adriático.

El intento de dislocar las zonas defensivas alemanes en los Apeninos en dos lugares, y ataquer en sus tenazas a las tropas alemanas se transformó en una derrota sensible para el adversario.

Ante el Caudillo se celebró la ceremonia de la jura de los nuevos obispos

Madrid.—Esta mañana se celebró en el Palacio de el Pardo la ceremonia del juramento de los Excelentísimos y Reverendísimos señores Obispos de Cádiz, Lérida, Palencia, Vitoria, Astorga, Cuenca, Almería y Guadix, recientemente nombrados.

La presidió el Caudillo y el Ministro de Justicia, como Notario Mayor, recibió el juramento de los señores obispos.

Acompañaban a S. E. los Jefes de sus Casas Militar y Civil y ayudantes de servicio, asistiendo además a la ceremonia el Subsecretario de Justicia y el Director General de Asuntos Religiosos-eclesiásticos.

A continuación el Caudillo ofreció un almuerzo al que fueron invitados invitados también el Gobierno, Presidente de las Cortes, Nuncio de Su Santidad, Arzobispo Primado de España, Subsecretario de la Presidencia del Gobierno y el Obispo auxiliar de Madrid-Alcalá.

Bulgaria desmiente noticias circuladas sobre una federación balkánica

Berlín. — La D. N. B. comunica que la agencia telegráfica búlgara está autorizada para desmentir con la máxima energía ciertas noticias circuladas por el extranjero que se refirían a la celebración de conversaciones en Sofía y otras ciudades, pro establecimiento de una Federación balcánica.

Igualmente desmiente las informaciones que se refieren a medidas militares y particulares contra ciertos estados vecinos de Bulgaria y también que tales medidas hayan sido adoptadas para el caso de una invasión aliada.

Finalmente la Agencia dice que son falsas las afirmaciones relativas a una revisión de las fronteras búlgaras y a la defensa de nuevas zonas de ocupación de las que Bulgaria había sido encargada.

Los que cayeron te piden una oración. Rézala junto al altar que la Patria levantó.

PARTES OFICIALES

COMUNICADO ALEMAN

Cuartel del Führer. — Comunicado alemán:

Continúa la lucha encarnizada entre el Mar de Azof y el sector del Dnieper.

Por medio de ataques incesantes los bolcheviques han logrado ampliar un poco un punto de penetración cerca de Melitopol.

Por el contrario, al Sur de Japorose han fracasado los fuertes ataques de elemtnos blindados enemigos con graves pérdidas para éste.

Numerosos carros acorazados adversarios han sido destruídos.

Solamente una compañía de tanques mandada por el teniente Conde von Cedeburg ha destruído 35 carros sin tener pérdidas propias.

En el recodo del Dnieper han fracasado los ataques enemigos lanzados en diferentes sectores contra nuestras posiciones. Ha sido aniquilada una sección motorizada adversaria que había avanzado a vanguardia.

Al Noroeste de Kremenchug los bolcheviques han sido rechazados á consecuencia de un contraataque alemán.

En el sector central del frente han sido anulados los ataques soiéticos al Oeste de Kichef y de Smolensko por el fuego concéntrico de nuestra artillería o en combates cuerpo a cuerpo. Las pequeñas brechas han sido cubiertas en el curso de contraataques realizados inmediatamente después.

La 16.ª división renowestfaliana de granaderos blindados mandada por el general de división Conde von Schwein, merece mención especial por su conducta ejemplar y llena de bravura en los grandes movimientos de despegue del Este del Dniper y en el curso de los combates librados en la cabeza de puente de Saporose.

COMUNICADOS ALIADOS

Melburne. — Comunicado del Cuartel Aliado del S. O. del Pacífico:

"Fuerzas aliadas han rechazado violentos contraataques japoneses alrededor de Finschhfen en Nueva Guinea.

COMUNICADO CHINO

Chung-King. — Comunicado: "Liberator" del 14.º cuerpo de la aviación norteamericana atacaron las instalaciones japonesas de Litingan en Birmania septentrional, a 120 kms. al NW. de Mayit Kayin.

La odisea de unos soldados británicos en la isla de Cos

El Cairo. — Soldados de la R. A. F. que han estado escondidos durante cinco días en algunas alturas de la isla de Cos, en cumplimiento de la misión que les había sido confiada, se alimentaban con carne cruda.

Veían perfectamente a los alemanes en un aeródromo, y con el fin de no revelar su presencia se apoderaron de algunos corderos y cabras, a los que dieron muerte a golpes, para después comer su carne cruda, ya que no podían hacer lumbre, pues les hubiera delatado, para condimentarlos.

A su regreso han hecho una relación de como se produjo la invasión alemana en la isla. El ataque, que comenzó al alba del día 3 de octubre, fué anunciado por un granbombardero artillero cerca de la ciudad de Cos.

Siguió un violento bombardeo aéreo y poco más tarde hicieron su presencia los bombarderos en picado.

La ciudad fué también cañoneada desde las alturas; al mediodía la ciudad de Cos se encontraba completamente cercada.

Los soviets emplean mujeres en los ejércitos de primera línea

Berlín. — A consecuencia de sus grandes pérdidas, los bolcheviques emplean en el frente cada vez más mujeres, informa la agencia D. N. B.

Incluso los soviets han formado ahora compañías de armas automáticas compuestas por mujeres nacidas entre 1920 y 1923, que combaten en primera línea.

Una prisionera de guerra, Ilona Sidoroha, de Novoxherkask, de veintidos años, que fué capturada en el sector central del frente del Este, ha declarado que todas las muúeres soviéticas nacidas entre 1913 a 1925, son empleadas en el ejército soviético. Ilona fué destinada hace seis meses a un batallón de mujeres que había de ser empleado en servicios de policía y seguridad en la retaguardia, pero fué llevado a primera línea a causa de las enormes pérdidas.

Ha sido hecha prisionera también una aviadora, Tatiana Karpenkova, quien tenía el grado de alférez. También han sido hechas prisioneras numerosas mujeres que habían combatida en antitanques, incluso como jefes de piezas o radiotelegrafistas en tanques.

En la Catedral y junto a la Cruz tendrán un sitio de honor los familiares de quienes entregaron su vida por la grandeza de España.

ELOGIO A LAS LEYES DE INDIAS

Santiago de Chile. — Presidida por el Embajador de España se ha pronunciado en la Universidad Católica una conferencia por el catedrático de Historia de América, Carlos Grez, que disertó sobre el tema de la leyenda negra de crueldad y opresión de los españoles respecto a los indios americanos.

Calificó las Leyes de Indias como monumento jurídico sin comparación ninguna en la legislación colonial de otros países.

Fué muy aplaudido por el nutrido público entre el que figuraban muchos estudiantes.

35 buques de guerra y 70 transportes enemigos ha hundido la Armada nipona

Tokio. — El Ministro de Marina, Shimada, ha declarado, en un discurso pronunciado en la Dieta japonesa, que la Marina nipona ha hundido desde el 15 de junio al 20 de octubre del año presente los barcos enemigos siguientes: 17 cruceros, 18 destructores y 70 transoprtes, con un desplazamiento total de 320.000 toneladas.

El número de aviones enemigos derribados en el mismo período de tiempo es de 1613.

SE ALQUILA

un almacén. Calle Moncadas número 13. Razón: General Mola 19.

De la conferencia de Moscú

CORDELL HULL FUE RECIBIDO EL LUNES POR STALIN

Washington. — Stalin ha recibido el lunes por la tarde a Cordell Hull en audiencia privada que duró cerca de una hora, noticia que ayer destaca toda la prensa norteamericana.

Oficialmente se sigue juzgando aquí con mucho optimismo el desarrollo de las deliberaciones entre los ministros de Negocios Extranjeros de los soviets, de Inglaterra y EE. UU.

El optimismo se apoya en el hecho de que los reunidos hayan designado la comisión encargada de ir redactando por escrito el texto definitivo de los acuerdos ya logrados.

Sin embargo, según los corresponsales de prensa yanqui, hay varias cuestiones básicas todavía en curso y no de fácil discusión.

LOS PERIODISTAS ANGLONORTEAMERICANOS OFRECEN UN ALMUERZO A EDEN

Londres.—Anuncian de Moscú que el ministro británico de Asuntos Exteriores, Anthony Eden y otros miembros influyentes de la conferencia tripartita fueron invitados a almorzar por la Asociación de Prensa Anglonorteamericana de Moscú.

Asistieron los embajadores de Gran Bretaña y EE. UU. y Litvinof y Livishinki.

MOTOR DE AUTO, DE 12

caballos, transformado en marino. Sirve también para aplicaciones industriales.

Se vende barato. Informará o en esta Administración.

BREVES NOTICIAS TELEGRÁFICAS

LOS PERIODISTAS CHINOS COBRARAN SU SUELDO EN ARROZ

Shanghai. — Por determinación de la Sociedad china de Literatura y Artes de Chungking los periodistas recibirán su sueldo en arroz. Los editores de los diarios pagarán, como mínimo una libra de arroz por cada cien palabras de redacción y dos libras por el derecho de exclusiva.

Del Boletín Oficial del Estado

Madrid. — El Boletín Oficial del Estado publica:

INDUSTRIA Y COMERCIO. — Decreto disponiendo el Consejo de incautación de la Compañía Trasatlántica y se nombre por el Gobierno dos consejeros para formar parte del Consejo de Administración de la mencionada empresa.

TRABAJO. — Decretos aumentando las prestaciones en el seguro obligatorio de accidentes del trabajo.

HACIENDA. — Orden sobre la emisión de cuatrocientos millones de pesetas. Deuda amortizable, al 3'50 por ciento para atenciones del desbloqueo.

Estas emisiones se destinan al pago de los saldos pasivos desbloqueados por los establecimientos de crédito que quedan pendientes a las que se refiere la orden ministerial de 27 de marzo de 1942 y a absorber el pasivo de cuentas improtegibles

La nueva emisión estará representada por carpetas o títu? los al portador de las mismas características e importe que las existentes.

SUSPENSION DE LA VENTA LIBRE DE CONSERVAS Y MERMELADAS EN ESTADOS UNIDOS

Wáshington. — A partir de esta noche ha quedado suspendida en los Estados Unidos la venta libre de conservas, de mermeladas, jaleas y compotas, suspensión que durará hasta el 31 de octubre, fecha en que se implantará el racionamiento individual mediante cupones.

DIEZ FRANCOS PARA RENOVAR LA CARTILLA DE FUMADOR EN FRANCIA

París. — Para renovar la cartilla de fumador, cada francés deberá abonar diez francos con destino al Auxilio Social francés. Como en Francia existen 12.900.000 fumadores, la institución recibirá nada menos que 129 millones de francos.

ESTE AÑO NO SE ADJUDICARAN LOS PREMIOS NOBEL

Estocolmo. — Los Premios Nobel correspondientes a Literatura, Medicina, Física y Química, cuya adjudicación depende de la Academia sueca de Ciencias, no serán distribuídos este año.

Hace algún tiempo, la Prensa sueca afirmó que, a pesar de la guerra, los Premios Nobel serían concedidos en el plazo estipulado en los Estatutos legados por el fundador del premio. Por tanto, correspondían este año. Como los premios no serán adjudicados a causa de la guerra, las sumas pasarán a engrosar el formidable capital del gran legado Nobel.

Frontón Balear

HOY

TARDE A LAS 4'45

Ortego II - Chacártegui
contra
Barrenechea - Terasa II

Anacabe - Enrique
contra
Pistón - Berrondo
y quinielas.

NOCHE A LAS 9'45

Igartua - Zubiaurre
contra
Alcorta - Goenaga II

Bugatti - Terrasa
contra
Irún - Ramos
y quinielas.

Sábado próximo, tarde y noche, grandes partidos y quinielas

Talleres "Rápido"

FIDEOS, 9 - 11

Composturas rápidas de calzado, especialidad en gomas, teñido en todos los colores de Zapatos, Bolsos, Guantes y Abrigos

M.C.D. 2022