AÑO LV. — NUM. 20.908
Palma de Mallorca
HORAS DE DESPACHO. — Redacción: Desde las doce de la mañana a las cuatro de la madrugada.
Administración: Desde las nueve de la mañana a las seis de la tarde.

La Almudaina

DIARIO DE LA MAÑANA — AVISOS Y NOTICIAS

Jueves 24 de Diciembre de 1942
Suscripción mensual ..... 5'00 ptas.
Número suelto: ..... 0'25 »
» atrasado ..... 0'40 »
Oficinas: Santo Cristo, 14-1.º
Teléfono 2 1 4 2 — Apartado 32

LA ACTUALIDAD

El seguro de enfermedades

Una comisión de técnicos ha sido nombrada para redactar las bases en que ha de desarrollarse el nuevo seguro de enfermedades cuya implantación, con aplauso general del país, acordó el Consejo de Ministros.

Uno de los fundamentales postulados de la Revolución nacionalsindicalista es atender lo más rápidamente posible a la estabilización de las normas que aseguren una mejor justicia social a todos los españoles. Para conseguir este fin, se han dictado numerosas disposiciones y se han creado los organismos necesarios que afirmen la permanencia de la labor y la vigilancia en el cumplimiento de lo legislado.

Destacan por su importancia las disposiciones relativas al seguro obligatorio de vejez, al subsidio familiar, los seguros de viudedad, orfandad y maternidad, los préstamos a la nupcialidad y premios a familias numerosas, los accidentes del trabajo y los beneficios otorgados a los beneficiarios de familias numerosas. Todas estas ventajas suponen un decidido interés por parte del nuevo Estado; base y razón de la doctrina nacionalsindicalista, por mejorar dentro de las posibilidades de la hora presente, las condiciones de vida de las clases productoras.

Viene a completar la vasta legislación social el seguro de enfermedades, que corona la obra de protección al trabajador, cuya implantación era anhelada como remedio a la situación del productor que aquejado por enfermedades, se hallaba en situación crítica, para él y para los suyos cuyo sustento dependía del sueldo o jornal del cabeza de familia.

Lograda esta importante conquista, mejor dicho otorgamiento del poder, se podrá ir, como ya se ha señalado, a la unificación de los seguros sociales, para mejor aplicación y más fácil complemento en lo que afecta a las aportaciones patronales, con lo que se simplificarán los trámites burocráticos, ganando todos, patronos, obreros y el Estado: los primeros porque sus declaraciones se abreviarían, ahorrando tiempo y preocupaciones; los segundos porque con la unificación recibirían rápidamente todas las retribuciones, y el tercero porque podría ahorrarse muchos dispendios, economías que podrían reflejarse bien en descargar las aportaciones patronales o mejorar el porcentaje a percibir por los afectados por los seguros sociales.

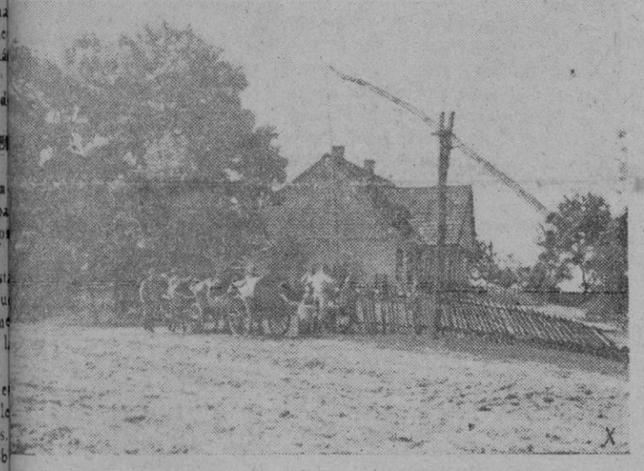

Modo de sacar agua de un pozo típico de la Ucrania

Romance de Noche Buena

¿Tienes frío, corazón?
No pienses en frío, sueña,
o mejor, despierta y ven
a mirar la Noche-buena.
Corazón, mira más alto,
no te pares en la tierra.
Cierra el oído a las voces
alegres. Cállate y piensa.
No te dé envidia el rumor
de risas, ólo es galerna
de un instante. Tú eres mío
en esta noche cimera.
Hazte recoleto, el gozo,
el gozo no se volea;
se tiene encerrado, preso,
bien guardado por riqueza.
A la calle va la risa,
el sentimiento se queda
íntimo y nuestro, embebido
en un éxtasis asceta.
¿Tú crees que el griterío
puede entender las estrellas?
Alégrate, corazón,
cara a la noche serena.
Mira Aldebarán que luce
prendido como una gema,
mira a Sirio, al Carro, mira
arriba, la noche reina;
mírate a tí mismo eres
hasta tú mismo una estrella.
¡Qué bonita está la noche,
esta noche, Noche-buena!
¿No la sientes como cosa
mínima, nochita pequeña,
noché de asnillos humildes
y bueyecitos, itan nena!?
¡Ay, corazón, corazón,
qué gran dulzura me llena!
Hoy quisiera acurrucarme
en un rincón de la cueva
hecho una briznita rubia
para estar de allí más cerca.
¿Te da envidia la alegría?
¿No te gusta más la pena?
¡Ya sabía, corazón,
que entendías las estrellas!
¿Oyes, oyes?... Dan las doce
Cantan los gallos y reza
el Angel: "Gloria in excelsis..."
Hacia arriba la cabeza.
No te dé envidia la risa
corazón. Corazón, sueña...
Hazte pequeño, pequeño,
igual que la Noche-buena.
Yo voy a ayudarte. Escucha:
"Nació una noche de estrellas,
una estrellita..." Así, alta,
hacia arriba la cabeza...

Luis SEGURA MIRO

El mensaje de Navidad de Su Santidad

SERA TRANSMITIDO EN ESPAÑOL A LAS 14'30 EN ONDA DE 31'06 M.

Ciudad del Vaticano. — El mensaje de Navidad de Su Santidad el Papa se retransmitirá en español, francés, alemán e inglés.

La emisión en español se dará a las 14'30 horas en onde de 31'06 m. Posteriormente se retransmitirá en portugués y húngaro, y durante la noche se harán las transmisiones especiales para el continente americano en español, inglés y portugués, antes y después de la misa que a media noche celebrará Su Santidad.

LA MISA DE SU SANTIDAD A MEDIA NOCHE

Ciudad del Vaticano. — Como se anunció ya, será transmitida por radio la misa que a media noche celebrará Su Santidad.

Durante ella la orquesta del Vaticano, dirigida por Monseñor Lorenzo Perosi, ejecutará música religiosa.

Entre otras composiciones se interpretará la misa sin nombre de Palestrina.

Decreto creando la Escuela Superior de Formación Política

Madrid. — La fundación de una Escuela Superior de Formación Política se hace ya necesaria para incrementar a nuestras juventudes aquella indispensable selección de donde han de salir con mayores aptitudes y luces los que un día pudieran rendir un servicio de responsabilidad en la organización de la Falange Española Tradicionalista y de las J. O. N. S.

La mejor entrega a los altos fines de nuestro Movimiento exige proceder con todo celo y prontitud a la recta y completa preparación de los militantes escogidos para que alcancen el más alto nivel posible, tanto por su conocimiento de la doctrina, como por la práctica de la disciplina. En cumplimiento de este propósito se crea la Escuela Superior de Formación Política en la Universidad de Alcalá que bajo el nombre del Cardenal Cisneros resume una tradición de máxima ejemplaridad en una teoría y ejercicio del buen gobierno para mayor gloria de España:

En su virtud dispongo:

Artículo primero: Se crea la Escuela Superior de Formación Política de Falange Española Tradicionalista y de las J. O. N. S., bajo la presidencia directa del Ministro Secretario General del Movimiento.

Artículo segundo. La Escuela tiene por misión formar políticamente a los militantes que revelen capacidad para asumir las funciones de responsabilidad en el Movimiento.

Artículo tercero. La Escuela estará regida por un director, auxiliado, en su función administrativa, por un secretario. El director será nombrado por el Jefe Nacional del Movimiento, a propuesta del Ministro Secretario General. El Secretario será nombrado por el Ministro Secretario General a propuesta del director.

Artículo cuarto. El profesoado será nombrado por el Ministro Secretario General.

Artículo quinto. Para ingresar en la Escuela, serán necesarios los siguientes requisitos:

Primero. Pertenecer a Falange Española Tradicionalista y de las J. O. N. S. con categoría de militante; Segundo: Haber cumplido 23 años; Tercero: Poseer título académico de Facultad o ser jefe u oficial profesional, de complemento o provisional de los ejércitos de Tierra, Mar o Aire; Cuarto. Obtener la oportuna autorización del Secretario General del Movimiento.

Artículo sexto. El Secretario General del Movimiento podrá dispensar del requisito tercero previsto en el artículo anterior a aquellos militantes en que concurran las circunstancias que así lo aconsejen

Artículo séptimo. Podrán ingresar en la Escuela:

a) Los alumnos procedentes de las Organizaciones del Frente de Juventudes y principalmente del S.E.U que hayan puesto de manifiesto dotes relevantes.

b) Los militantes que designe la Secretaría General del Movimiento directamente entre los propuestos por los Vicesecretarios Delegados Nacionales de Servicios o jefes provinciales del Movimiento.

Artículo octavo. Los alumnos desde el momento de su ingreso quedan sometidos a la disciplina inmediata del director.

Artículo noveno. Los estudios de la Escuela se cursarán en la que fué Universidad de Alcalá, durante el periodo que se establezca por la Secretaría General.

Artículo décimo. El director redactará los planes de estudio para cada curso, sometiéndolos a la aprobación del Secretario General.

Artículo once. El Ministro Secretario General del Movimiento dictará las disposiciones complementarias para la ejecución de este decreto.

Disposiciones adicionales:

Primera. En los presupuestos del Movimiento se consignarán las cantidades necesarias para la creación y sostenimiento de la Escuela.

Segunda: Por el Ministerio de Educación Nacional se dictarán las medidas necesarias para que el edificio pueda ser habilitado para los fines a que se destina por virtud de esta disposición.

Así lo dispongo por el presente decreto dado en El Pardo a veinte de Diciembre de 1942.

Telegrama del Ministro de Asuntos Exteriores al Dr. Oliveira Salazar

Madrid. — El Ministro de Asuntos Exteriores español ha enviado al Dr. Oliveira Salazar el siguiente telegrama: "Al abandonar esta hospitalaria tierra de Portugal ruego a Vuestra Excelencia transmita al Excelentísimo señor Presidente, al mismo tiempo que mi saludo respetuoso, la expresión de mi más vivo agradecimiento, por todas las atenciones tenidas con la misión española que, al rodearla del más grato ambiente del cariño, tanto han contribuido a facilitar la labor que nos estaba encomendada. Ruégole igualmente a Vuestra Excelencia acepte el cordial testimonio de mis sentimientos personales más afectuosos, de mi admiración por la obra realizada por Vuestra Excelencia y por el Gobierno portugués bajo la alta dirección del Jefe del Estado y la seguridad de que nuestra colaboración dará fecundos y beneficiosos resultados para nuestras dos naciones. — JORDANA."

Lucha de la retaguardia del Eje contra los vehículos especiales puestos en acción por los ingleses

Roma. — Fuerzas italo germanas de la retaguardia y destacamentos saharianos del sur de Libia, despliegan intensa actividad contra la clase especial de vehículos puestos en acción por las tropas británicas que operan en Sirte, anuncia el corresponsal de la Agencia Stefani.

Estos vehículos son unas camionetas especiales dotadas de gran velocidad y de un ámplio radio de autonomía, los cuales pueden permanecer durante largo tiempo aisladas gracias a los elementos de que disponen para su propio sostenimiento.

Estas camionetas resultan especialmente peligrosas, dice el corresponsal, porque atacan la retaguardia del Eje y sus vías de comunicación; pero, añade, son perseguidas sin descanso por las fuerzas saharianas italianas, dando lugar a persecuciones que recuerdan, dice, la caza de la fiera en el desierto.

Los camiones ingleses operan con preferencia por la noche, y durante el día se disimulan en cualquier repliegue y terreno a la aviación de caza italiana, que participa de manera muy activa en la destrucción de estos vehículos, muchos de los cules han caído en poder de las fuerzas del Eje, siendo hechos prisioneros los ocupantes, generalmente individuos de gran consistencia física, poderosamente armados con ametralladoras y fusiles ligeros y dotados de una preparación física y moral excepcional.

El jefe supremo de las fuerzas británicas que dispone de estas camionetas, es el general Herling, según se desprende de las declaraciones de los prisioneros, los cuales se muestran estupefactos, dice el corresponsal italiano, de la colaboración que los árabes del desierto prestan a las fuerzas italianas, pese a que todos los referidos vehículos ingleses llevan abundante provisión de té, azúcar y café, destinado, termina la información, a sobornar a los jefes árabes de los lugares por donde pasan.

Más de mil muertos se registraron en los terremotos de Anatolia

Angora. — Más de un millar de muertos y tres mil heridos se han registrado durante los terremotos en la región de Tokat en Anatolia central, según informes de fuente oficial. Las comunicaciones con la zona siniestrada, se han restablecido. El pueblo de Erbia, quedó completamente destruído.

Movimiento abortado en Bolivia para derribar a Peñaranda

La Paz. — La huelga minera de Çatavi formaba parte de un plan revolucionario extremista que debía extender el paro a otros centros mineros y agrícolas de Bolivia, para distraer hacia el interior a las fuerzas armadas de la República hasta tanto se consumara la revolución en la capital y quedara derrotado el general Peñaranda.

Se acusa al partido izquierdista revolucionario, conocido con el nombre de "Anagrama Pir", de abrigar tales propósitos, según documentos hallados sobre la persona del director Fernando Sinani.

La enérgica reacción del Gobierno y del Ejército, y la declaración del estado de sitio han ahogado el plan, habiéndose detenido a varios jefes "Pir"; otros han huído. El diputado "pirista" Gabriel Moisés, ha publicado un documento en el que declara que el partido "Pir" no aceptó la proposición revolucionaria que contenían los documentos secuestrados.

Se anuncia el divorcio del tercer hijo del Kromprinz

Berlín. — En breve el príncipe Humberto de Prusia, tercer hijo del kromprinz, se divorciará de la baronesa de Humboldt, con quien contrajo matrimonio hace un año. Aunque se trata de una bellísima dama aristócrata, los Hohenzollern no la consideran lo bastante ilustre. Se ignoran los motivos del divorcio, pero se afirma que la iniciativa ha partido del príncipe. El matrimonio no tiene hijos.

El Premio Concourt 1942

París. — Marcos Bernard ha obtenido el premio Goncourt correspondiente a 1942 por su novela "Semejantes a los niños". Se trata de una obra cuya acción se desarrolla en gran parte en un campo de prisioneros.

¡Navidad!

Todo el pueblo cristiano unido con la santa Iglesia se llena de inmenso júbilo. ¡Por fin nos ha nacido el esperado por tantos siglos!

Son tantos los motivos y las ideas que brotan en la mente, que uno no sabe qué decir, ni por dónde empezar para explicar los muchos misterios que se presentan a nuestra consideración.

Como decíamos al comenzar el Adviento, que levantásemos la cabeza para ver como se acercaba nuestra redención, con la mirada del entendimiento tendida hacia el principio de los tiempos, en el horizonte lejano de los siglos, cuando sólo existían las tres personas de la Santísima Trinidad, parece llegar a nosotros el eco, el eterno eco de aquellas palabras que dice el Padre a su Hijo y que en este día nos repite la Iglesia: "Tú eres mi Hijo, hoy te he engendrado". Es el primer nacimiento.

Si con la imaginación penetramos en el establo de Belén, pequeño y pobre, lo primero que divisamos son dos animales. Pero a medida que la vista se acomoda al local oscuro, se ve junto al pesebre un varón de aspecto apacible pero reconcentrado; frente a él hay una doncella de facciones delicadas, bellísima; ambos tienen la mirada y el corazón puestos en el pesebre. Acercándose del todo a él se ve un tierno niño que acaba de nacer; sus facciones son perfectas, pero sobre todo tiene unos ojos que cautivan, una mirada penetrante que llega hasta lo más hondo del alma. Segundo nacimiento.

Al recogernos en nuestro interior y meditar la eterna generación del Hijo por el Padre y la mística repetición de su nacimiento en este mundo, el pensamiento, el alma y todo nuestro ser se pone en comunicación con El. En nuestro interior se siente germinar algo, perfeccionarse algo... que no puede tener otro nombre que el de Jesús, el cual nos despega de todo lo de este mundo y nos une a El. Tercer nacimiento.

Este triple nacimiento es un reflejo de la Santísima Trinidad. El primero nos recuerda al Padre; el segundo al Hijo y el tercero se consigue por obra del Espíritu Santo. En el segundo María toma una parte importantísima dando a Jesucristo nuestra naturaleza.

Dios se humilla hasta hacerse hombre, con el fin de elevar al hombre hasta El.

Para que Cristo se forme del todo en nosotros, acudamos a María, pues ya que Dios ha querido darse a nosotros por medio de Ella, por Ella debemos ir a Dios.

Fr. Félix TOBAR-DIEZ (Mercedario)

La prensa del Eje y la entrevista Ciano-Hitler

Berlín. — Las conversaciones militares y políticas con el conde Ciano, ministro de Asuntos Exteriores de Italia, y el mariscal Cavallero, son destacadas hoy por los diarios berlineses, que ven en esta conferencia la voluntad resuelta de las potencias del Eje de poner en acción todas sus fuerzas para lograr la victoria final.

El "Montag", declara: Alemania e Italia han ido a una lucha común que tiene los mismos fines para ambos pueblos: La liberación de la tutela extranjera, deseosa de ahogar a los dos países, jóvenes y vigorosos, en un espacio vital insuficiente. Por el contrario, los enemigos del Eje no están ligados más que por el odio a los pueblos jóvenes y no se ponen de acuerdo en sus propios fines de guerra.

Alemania e Italia defienden a Europa no sólo contra el peligro de una dictadura de las plutocracias o del bolchevismo, sino contra la catásrofe que sería provocada en el caso, cuya posibilidad no es admisible, de que Moscú, Londres y Wáshington impusieran su orden a Europa".

"Voelkischer Beobachter": "El hecho de que Alemania, Italia y el Japón, se encuentren, como sus aliados, indisolublemente unidos en esta lucha por su vida y su libertad, es el resultado de la naturaleza de esta guerra. Estos países tienen fines comunes, combaten y vencen en común y ganarán la paz lo mismo que la guerra. El mundo asistirá entonces a una lección de los hechos imposible de recusar y que pondrá de manifiesto la diferencia entre la voluntad constructiva de los tres grandes pueblos que dirigen a Europa y Asia Oriental y la avidez de lucro de régimen anteriores".

Una conferencia del Padre Andrés de Palma

Barcelona. — En el Centro parroquial de la Purísima Concepción pronunció su anunciada conferencia el Rdo. P. Andrés de Palma, O. M. C., quien desarrolló el tema "La noche de Navidad en París en 1310", según un auto navideño del Beato Ramón Llull.

Comenzó el ilustre capuchino estudiando brevemente las antiguas representaciones navideñas, de donde derivan los autos del Nacimiento, más tarde pastorcillos, y anotó algunas antiguas representaciones en Cataluña y Mallorca. Después trató del caso del Beato Ramón Llull quien, a través de su propaganda misional, no descuidó el tema navideño, de ahí el motivo de haber escrito el libro "De Natali Pueri Jesu".

Describió los diálogos, las salutaciones y los cánticos a modo de villancicos, terminando el conferenciante su brillante y documentada disertación expresando su deseo de que la visión imaginaria del París de 1310 sea en la Navidad de 1942 una visión real de paz universal inspirada en el Belén y en el Niño Jesús, único pacificador del Mundo.

El padre Andrés de Palma fué largamente aplaudido y muy felicitado al final de su conferencia.

Willkie justifica sus críticas a Inglaterra

Nueva York. — Willkie ha declarado por la radio que no es enemigo de la Gran Bretaña, cuya política imperial admira. Pero precisamente por esa admiración se cree autorizado a criticar la política colonial inglesa, tal como se aplica en países que necesitan otros procedimientos más avanzados.

Se descubren tentativas de sabotaje en la línea férrea Beyrut

Angora.—Varias tentativas de sabotaje en la línea Beyrut, Trípoli, han sido decubiertas por las autoridades francesas de Siria, según noticias recibidas en la capital turca.

El referido ferrocarril se utiliza para el transporte militar.

Partidarios de Doriot en Argelia, detenidos y algunos condenados a muerte

París. — Radio París anuncia que todos los miembros del Partido Popular Francés de Doriot, en Argelia han sido detenidos por las nuevas autoridades de Africa septentrional francesa y concentrados en campos de internamiento. Se añade que una parte de ellos ha comparecido ante los tribunales militares y les salió la pena de muerte por sus actividades políticas.

Las fiestas de Navidad en Cuba

Habana. — Las autoridades han recomendado una campaña de Prensa para que las fiestas de Navidad se celebren a base de productos exclusivamente cubanos, aunque realmente no se encuentran aquí otros.

En la Nochebuena, los cubanos, siguiendo la tradición española, hacían derroche de platos y postres. Pero las Navidades de 1942 son Navidades de restricciones.

Los precios de los víveres, incluso de los nacionales, han subido en la proporción de un trescientos por ciento desde el principio de la guerra.

El plato típico de Nochebuena en Cuba es el lechón asado, y este año la libra de lechón vale un peso.

Faltan sidra y turrones españoles. Se prescindirá de la sidra. Pero en cuanto a los turrones, las confiterías domésticas están fabricándolo a base de avellana y cahuete.

También se fabrican pasteles y dulces de los llamados de guerra con poco huevo y harina y utilizando la calabaza, patata y moniato.

Han sido ejecutados 8.000 kurdos

Bangkok. — La expedición de castigo emprendida por los británicos contra la tribu de los Kurdos, es la mayor de su género, según informaciones fidedignas. Hasta ahora, parece que unos ocho mil hombres han sido ejecutados.

La viuda del Exkaiser reside en Berlín

Berlín. — La viuda del exkaiser Guillermo II, emperatriz Herminia ha asistido a una comida dada por el embajador chileno, Tobías Barros, a la que asistieron diversos miembros del Cuerpo diplomático acreditado en Berlín. La emperatriz reside desde hace algún tiempo en la capital del Reich, en el llamado "Palacio holandés" de la avenida Unter den Linden, que continúa perteneciendo a la familia Hohenzollern. Aunque oficialmente no se registra la presencia de la emperatriz en los círculos diplomáticos y aristócratas es vista con simpatía su presencia.

Los refugios de Roma

Roma. Existen en la capital de Italia 20.000 refugios subterráneos particulares, que pueden albergar a 800.000 personas. Además hay cerca de 200 refugios públicos para cerca de 200.000 almas. Todos los colegios, asimismo, poseen sus propios refugios.

En este sentido ha publicado una nota el gobernador de Roma, expresando su satisfacción por la magnífica labor de la defensa civil.

M.C.D. 2022

EL SEÑOR

Don Antonio Alomar Alomar

ABOGADO

HA FALLECIDO HABIENDO RECIBIDO LOS SANTOS SACRAMENTOS Y LA BENCION APOSTOLICA

E. P. D.

Su desconsolada esposa doña Bárbara Esteve Blanes, hijos don Antonio Ignacio, don Gabriel, don Miguel Francisco, Pbro., hija política doña María Angela Esteve, nietos, hermanos políticos (presentes y ausentes), sobrinos y demás familia, participan a sus amistades tan sensible pérdida y les ruegan le tengan presente en sus oraciones y asistan al rosario y conducción del cadáver a su última morada que tendrá lugar hoy a las tres y media en Santa Eulalia y a las cuatro respectivamente, como también al funeral que se celebrará en la iglesia parroquial de Santa Eulalia, el sábado 26, a las once.

Casa mortuoria: Sol, 32. No se invita particularmetne

El Excmo. y Rdmo. Sr. Arzobispo-Obispo de esta Diócesis, se ha dignado conceder las Indulgencias en la forma acostumbrada.

Comisión Gestora Municipal

La feria de Reyes, en la Rambla.—Las sesiones se celebrarán a las siete de la tarde

Ayer, a la hora de costumbre, celebró sesión la Comisión Gestora Municipal, en primera convocatoria debido a ser festivo el próximo viernes. Presidió el Alcalde, don Jorge Dezcallar Montis, y asistieron los Gestores señores Homar, Hevia, Cuerda, Fuster de Puigdorfila, Caminals, Villalonga Nadal, Jiménez, Chimelis, Valens, Cerdá, Govantes y Rosselló.

Leída y aprobada el acta de la sesión anterior, el Alcalde dió cuenta del fallecimiento del Teniente de Alcalde don Jaime Obrador Casasnovas, haciendo un cumplido elogio de la labor de dicho Gestor municipal, tributándole alabanzas. Propuso que se ratificara a la familia el sentimiento de la Corporación y se suspendiera la sesión por un cuarto de hora en señal de duelo.

Reanudada la sesión, se dió cuenta de los asuntos que figuran en el orden del día, aprobándose, entre otros de trámite, los siguientes:

Uno del Negociado de Cultura proponiendo se recabe del Ramo de Guerra y Marina las indemnizaciones correspondientes por ocupación del Grupo Escolar Jaime I y del Generalísimo Franco, arregladamente al Decreto del Ministerio del Ejército fecha 6 noviembre último ya que el Ayuntamiento, por no poder disponer de dichos edificios se ve obligado a pagar alquileres de distintos locales, ante la imposibilidad de trasladarse a dichos edificios.

Se acuerda conceder la subvención de mil pesetas al Conservatorio Oficial de Música de Baleares.

Se acuerda que en el plazo reglamentario se presente la impugnación correspondiente a las Ordenanzas Provinciales que se refieren a los impuestos creados por exacciones de la Casa Misericordia y Clínica Mental de Jesús.

Es aprobada una relación de señores a quienes se concede la medalla de la ciudad.

Se designa al gestor municipal señor Fuster de Puigdorfila para ocupar una vacante de Vocal en la Junta de Espectáculos.

Se aprobó una instancia de varios industriales dedicados a la venta de juguetes para que la "Feria de Reyes" siga instalada en la Vía Roma, y que el acuerdo sea ya con carácter definitivo.

Se acordó, finalmente, que las sesiones de la Comisión Gestora se celebren en los mismos días a las siete de la tarde.

Del Ejército

Destinos. — En vacante cubierta por elección, ha sido destinado a la Subsecretaría del Ministerio el capitán de la Guardia Civil don Antonio Matgí Sagura, de la Inspección de Campos de Concentración de Prisioneros.

Reintegro a la escala. — Resuelta la información que como procedente de territorio liberado le ha sido instruída, se reintegra a la escala activa de Artillería el sargento de dicha Arma don Bernardo Oliver Vaquer, quedando en situación de disponible forzoso en Baleares.

Destinos. — Al Parque de Artillería de Zaragoza el comandante de dicha Arma don Manuel Felíu Fuster, que servía en el mismo en plaza de inferior categoría.

Huérfanos. — Se conceden los beneficios de ingreso y permanencia en la Academia General Militar a don Juan Sampol Domínguez y a don Pablo y don José Luis del Amo Mura, como huérfanos, respectivamente, del comandante de Artillería don Jaime Sampol Mercadal y del capitán de Infantería don Pablo del Amo Pons, asesinados ambos por los marxistas en la Mola (Mahón).

Destinos. — En oficinas Militares. Los oficiales primeros don Bartolomé Cañellas Company, del Hospital Militar de Palma de Mallorca, al mismo; don Pedro Pujadas López, de Transportes Militares de Palma de Mallorca, al Gobierno Militar de la misma población; don Luis Billón Estelrich, de la Fiscalía de Baleares, a la Auditoría de Baleares; y don Gabriel Sampol Arbona, del Parque de Intendencia de Palma de Mallorca, al mismo; los oficiales segundos don Damián González Mas, de la Pagaduría Militar de Palma de Mallorca, a la misma; don Monserrate Vich Adrover, de las oficinas de Intervención de Baleares, a las mismas; don Andrés Suau Vidal, de la Jefatura de Intendencia de Baleares, al Parque de Intendencia de Mahón; don Escolástico Cubí Torrens, de las oficinas de Intervención de Baleares, al Hospital Militar de Mahón; don Juan Llitiá Gual, de la Comandancia de Fortificaciones y Obras de Baleares, a los Servicios de Intervención de Mahón; don Miguel Mojer Albertí, de la Caja de Recluta núm. 70, a la misma; don Juan Mesana Riera, de la Caja de Recluta núm. 70, a la núm. 71; don Pedro Tous Coll, de la Capitanía General de Baleares, a la misma; don Bartolomé Jordá Sartu, de la Fiscalía de Baleares, al Gobierno Militar de Palma de Mallorca; don Arnaldo Florit Oliver, de la Jefatura de Intendencia de Baleares, a la misma, y don José Benítez Jiménez, del Parque de Intendencia de Palma de Mallorca, al mismo; y los auxiliares administrativos don Ruperto Jurado Prieto, de la Comandancia de Fortificaciones y Obras de Baleares, a la misma, y don José Arbós Homar, de la expresada Comandancia, don Miguel Artigues Reynés, del Hospital Militar de Baleares, y don Zenón Cólera Pablo, de la Capitanía General de Baleares, a disponibles forzosos en Palma de Mallorca.

Devolución de cuotas. — Se ha dispuesto sean devueltas al oficial de complemento don Jerónimo Garau Cabrer las 650 pesetas que ingresó para reducir el tiempo de servicio en filas.

Quinquenios. — Se ha concedido un quinquenio de 500 pesetas al brigada don Jaime Vidal Sorell y a cada uno de los sargentos don Antonio Tur Tur, don Juan Martí Prats y don Juan Tous Tur, todos del Regimiento de Infantería número 61, por llevar cinco años de servicio desde su ascenso a sargento.

REYES
JUGUETES DEPORTIVOS
LA FILADORA

Del Gobierno Civil

Conforme adelantamos, ayer por la mañana salió, en avión, para la capital de España, el Excmo. señor Gobernador Civil de la Provincia y Jefe Provincial del Movimiento, don Manuel Véglison, acompañado de su distinguida señora esposa doña Isabel Hurtado.

Durante la ausencia de nuestra primera autoridad civil ha quedado encargado accidentalmente del despacho y asuntos del Gobierno, el Excmo. Sr. Presidente de la Audiencia don José de Usera.

* * *

Donativos que se han recibido en el Gobierno Civil con destino al Aguinaldo de la División Azul:

Ayuntamiento de Consell, 92 pesetas.

Círculo Mallorquín, 200 ptas.

Familia R. R., 200 ptas.

Don Bernardo Perelló, 150 ptas.

Club Náutico de "Cala Gamba", 52 ptas.

Jefatura Local de la Falange de Campanet, 184 ptas.

Nota de la Delegación Regional de Trabajo de Baleares

LOS COMERCIOS DE ALIMENTACION Y LAS FIESTAS

De acuerdo con el Excmo. Señor Gobernador Civil y con arreglo al calendario de fiestas, se ha dispuesto que el Comercio de la Alimentación tenga abiertos sus establecimientos durante las horas y días que se citan:

Día 25 de Diciembre, abierto hasta las 13 horas.

Día 26 de Diciembre, abierto hasta las 13 horas.

Día 1.º de Enero, abierto hasta las 13 horas.

Día 6 de Enero, abierto hasta las 13 horas.

La apertura durante los citados días, al objeto de facilitar el servicio del público, no autoriza el trabajo de la dependencia en el día de Navidad, durante el cual vacará totalmente.

Para el día 26, la dependencia de cada establecimiento podrá libremente aceptar o no el trabajo, debiéndose en el primer caso compensar las horas trabajadas de dicho día por uno de vacación que de acuerdo se fije entre los de la siguiente semana.

Palma de Mallorca a 22 de Diciembre de 1942—El Delegado Regional de Trabajo— Firmado: Bartolomé Calatell.

FORRAR BOTONES MAQUINA con moldes 150 ptas. Cosmar. Buen suceso, 10. Barcelona.

Delegación de Hacienda

SECRETARIA OFICIAL

En cumplimiento de lo ordenado en la Circular de la Dirección General del Tesoro público del día 15 del actual y con el fin de que los interesados puedan hacer efectivos sus correspondientes libramientos antes de finalizar el año actual y evitarse así los perjuicios consiguientes, se pone en conocimiento de los señores que a continuación se expresan pueden pasarse por la Depositaría-pagaduría de esta Delegación de Hacienda para cobrar los oportunos mandamientos de pago:

Excmo. Ayuntamiento de esta capital; Salvador Galmés; Francisco Monroy; Jaime Puigserver; Juan Alomar; Presidente Junta O. Puerto; Ricardo de los Santos; Vicente Torres Laborda; Antonio Oliver Monje; Antonia Vila; Admor. Tribunal Responsabilidades Políticas; Antonia Cladera; Andrés Adrover; Antonio Torres; Antonio Alcover; Bartolomé Darder; Buenaventura Juncadella; Bartolomé Juan.

Bernardo Barceló; Bartolomé Pizá; Catalina Vidal; Damián Vidal; Francisco Alabern; Frío Industrial; Francisco Qués; Francisco Amengual; Gabriela Miteau; Gaspar Salom; Guillermo Riera; Juan Bou; Juan Pizá; José Melis; José Espina; Juana Barceló; Juan Fontanet; Jaime Enseñat; Jorge Llull; Juan Vidal Bonet; Jaime Bonet Nicolau; Juana Antich; Jaime Cifre; Jaime Pujol; Julián Carrió; Presidente Tral. Menores; Antonio Papell; Juan Muntaner; Miguel Ramón; Alfredo Llompart; Sindicato Provincial Ganadería; Superior Instituto San Vicente Paúl; Superior Instituto San Felipe Neri; Antonio Planas; Carlos José Guitart; Habilitado Instituto Geológico: Sebastián Sancho; Jefe Censura postal; Bartolomé Mestre.

Tomás Darder; Fernando Berenguel; Juan March; Miguel Oliver Ordinas; Miguel Rigo; Margarita Roig; María Gil; Miguel Clar; Miguel Tomás; María Costa; Matías Enseñat; Margarita Salvá; Onófre Vidal; Rafael Salas; Rafael Fortezá; Sebastián Salas; Santiago Oliver Capó; Mateo Salvá; Victoriano López Pinto; Matías Mesquida; Miguel Salom; Juan Capellá; Juan Melis Flaquer; Diego Valverde Haro; Enrique Llort; Francisco Pastor Sanjuan; Gaspar Villalonga; Guillermo Más; Gabriel Oliver; Baltasar Rigo; Catalina Tomasa Flores; Baltasar Barceló.

Bartolomé Amengual; Sebastián Serra Crespí; Ramón Serra; Juan Serra Alemany; Antonio Burguera; José Munar; Sucesores de Rafael Cortés; Roberto Anglada; Ricardo Mulet; Alberto Riutort; Ramón Canet; Jaime Doménech; Carolina Gerubbs; Pedro Antonio Amengual; Juan Torrens; Isabel Reus; Luisa Freijo; Domingo Martí; Admor. Prisión Palma; Bartolomé Oleza; Bernardo Redondo; Casa Beneficencia; Delegado F.E.T.; Fidel Iturribarria; Francisco Monroy; Gabriel Mestre; Habilitado Audiencia.

Habilitado Diócesis Mallorca; José Sancho; Jefe Provincial Ganadería; Julio Inoges; José Sebastián; Juan Miralles; Matías Mut; Manuel Ferrer; José Miralles; Juan Alomar; José Márquez; Lucas Clar; Lorenzo Cerdá; Miguel Durán; Nicolás Morey; Pte. Tral. Tutelar Menores; Pagador O. públicas; Sebastián Moranta; Vicente Torres; Antonio Cañellas; Antonio Veyret; Diputación Provincial; Guillermo Mayol; Luis Muntaner; Bernardo Redondo; Ingeniero Distrito Forestal; D. P Ayuntamientos provincia.

Palma, 22 de Diciembre 1942. — El Secretario.

Homenaje al bajo cantante Miguel Riera

Ayer tarde en el salón de actos del Ayuntamiento de Manacor tuvo lugar la reunión previa anunciada para tratar del homenaje que proyecta la ciudad para en fecha próxima dedicar a su ilustre ciudadano el cantante Miguel Riera.

En efecto. A iniciativa de nuestro compañero don Antonio Piña, el promotor el distinguido hijo de Manacor, D. Monserrate Mascaró y el publicista don Jorge Andreu Alcover, las fuerzas vivas de la ciudad, presididas por las autoridades todas de la villa, escucharon y aprobaron el cambio de impresiones, que se tradujo en el nombramiento de una Junta de Honor y otra ejecutiva que presida en su día y dé efectividad al homenaje proyectado. Hizo primeramente uso de la palabra el señor Mascaró, quien tomando como punto de partida la amistad que en vida le unió con el homenajeado y el documentadísimo artículo que escribió en estas columnas la pluma de nuestro compañero Antonio Piña, glosó las escelencias del bajo Riera.

A continuación usó de la palabra don Jorge Andreu Alcover, que habló de los comienzos religiosos del bajo Riera en el Convento de los Dominicos. Remarcó el cosmopolitismo de Riera atado siempre con un cable a su roqueta, en prueba de un cariño regional, que estima debe ser correspondido con el homenaje de su patria chica a la que tanto amó.

Seguidamente y para contestar a alusiones entusiastas a su personalidad de presidente de la Agrupación Artística de Manacor, habló el ilustrado Juez de Instancia de aquel partido don José Tutau, el cual, tras un poético canto de amor a Mallorca, se ofreció en su nombre y en el de la "Agrupación" que preside, para cuanto hubieran de menester los Sres. de la comisión que se nombrara.

Expontáneamente se adhirió al acto, en representación del Prior del Convento de Dominicos, un Padre de la Orden, explayando el concepto de religiosidad del Sr. Riera de que hablaba el señor Andreu.

Cerró el acto el señor Alcalde de Manacor agradeciendo a los propulsores y a los concurrentes a la expresada reunión.

Seguidamente se proclamaron las dos Comisiones, de Honor y Ejecutiva, que quedaron integradas con los siguientes señores:

Comisión de Honor. — El señor Alcalde: don Francisco Riera Cerdá; el señor Comandante Militar: don Víctor Flores Horrach; el señor Juez de 1.ª Instancia: don José Tutau Monroig; el Sr. Ecónomo: don Monserrate Galmés; el Jefe Local de F.E.T. y de las JONS, don Bartolomé Llinás; el Superior de los PP. Dominicos; el señor Delegado de Prensa: don Francisco Darder; don Miguel Riera Billoch; don Gabriel Fuster Forteza, abogado; don Antonio Lliteras Ferrer, abogado; don José Vidal Busquets Notario; don Bartolomé Verger, Gestor Municipal; don oJsé Vandellós, Maestro Nacional; don Antonio M.ª Servera Director Banda de Música; don Honorato Puerto Noguera, Médico; don Monserrate Mascaró; don Antonio Piña; don Jorge Andreu; don Gaspar Forteza Aguiló, Comerciante.

Comisión de Trabajo. — Presidente Agrupación Artística, don José Tutau-Presidente; don Pedro Grimalt, Dominico; don José Vandellós, Maestro Nacional; don Antonio M.ª Servera, Músico; don Gabriel Fuster Forteza, Abogado; don Gaspar Forteza, Comerciante; don Pedro Bonnín, Pbro.; don Francisco Darder, Secretario; don Antonio Piña, Enlace con Palma.

Falange Española Tradicionalista y de las J.O.N.S.

SECCION FEMENINA DE BALEARES. — SERVICIO DE MENSAJES DE LA DIVISION AZUL

Los siguientes camaradas dicen que siguen bien y envían abrazos a sus respectivos familiares y amigos.

Sargento: Juan Martorell.

Sargento: Juan Cobo Ramos.

Saluda a su novia el sargento Bermudez Verdero y demás compañeros del quinto regimiento.

La fiesta de la Sibila

Para el día 26, segunda fiesta de Navidad, a las seis y media, en el histórico Palacio de la Almudaina prepara la Capella Clássica su tradicional Fiesta de la Sibila, que se repetirá el 3 y el 6 de enero a la misma hora.

Volverá, como todos los años, la antiquísima tradición navideña con sus "cantilenas" medioevales, sus villancicos populares, sus ingenuas ceremonias infantiles y el solemne "Adeste" final. Se estrenarán, este año, varios villancicos: uno inédito del s. XVII, otro extranjero, del XIX, y dos del director de la Capella, Mtro. Thomás.

Invitaciones, como de costumbre en el Palacio de la Almudaina, todos los días, de siete a siete y media de la tarde.

Conmemoración del IV Centenario del nacimiento de San Juan de la Cruz

ACTOS RELIGIOSOS

Los días 25, 26 y 27

Solemne Tríduo en honor al Místico Doctor, en el Templo de Nuestra Sra. del Carmen.

Día 25. — A las 8'30. Misa de Comunión con cantos eucarísticos, ejercicio del Tríduo e Himno al Santo.

A las 7 de la tarde, Rosario, ejercicio del Triduo, exposición de S. D.M. con adoración del Niño y de la reliquia del Santo. Ocupará la Sagrada Cátedra el R. P. Lorenzo Rotger, M. SS. CC. Tema: Oración y Contemplación de San Juan de la Cruz.

Día 26. — Como el día anterior

Por la tarde, procesión de la Semana Devota con la efigie del Santo, sermón predicado por el R. P Martín de Jesús M.ª, C. D. Tema: San Juan de la Cruz y el Misterio de Belén. Antes de adorar la reliquia, se dará a los fieles la Bendición Papal.

Día 27. — Lo mismo que el día primero.

Por la tarde exaltará la memoria del Santo el R. P. Atanasio de Palafrugell. Tema: San Juan de la Cruz Penitente.

El mismo día 27, antes de la apertura de la Semana Sanjuanista, a las 11 en la Iglesia de Padres Franciscanos, oficiará la Santa Misa rezada el M. I. señor Lic. don Juan Rotger, Vicario General y Deán de la S. I. C. B. En ella elogiará las dotes del Santo Dr. Místico el R. P. Manuel Monjas, Ag.

Día 30. — En los PP. Carmelitas.

A las 8'30: Misa de Comunión General, rezada por el Rdo. señor Párroco de San Magín don Rafael Caldentey. En ella predicará el R. P. Félix Díaz, Mercedario. Tema: La Unión Mística por la Comunión.

A las 19'30, en la misma Iglesia, solemne Pontifical, oficiado por el Rdmo. Monseñor don Gabriel Palmer, Protonotario Ap. Ocupará la Sagrada Cátedra el Rdo. P. Pedro Nolasco Isla, S. J. El coro de la Sección Femenina de F.E.T. y de las JONS cantará la Misa y el Himno del Centenario.

Día 31. — En la Iglesia de las Teresas.

A las 8'30: Misa de Comunión General oficiada por el M. R. Provincial de los Prov. Carmelitas P. José Salvador con plática durante la Misa a cargo del R. P. Mariano de Oleza, C. R. Tema: Juan, Correformador con Teresa.

A las 10'30: Solemne Misa Pontifical, oficiada por el Rvdmo. Monseñor Antonio Rosselló y de Alemany, Protonotario Ap. predicando el R. P. Franciscano Fr. Pedro Cerdá. Se cantará la Misa "Assumpta est" de Botanzo.

Día primero de año.

A las 10'30: En la S.I.C.B.: Solemnísimo Pontifical oficiado por nuestro Excmo. Sr. Arzobispo Dr. D. José Miralles Sbert. Predicará en tan solemne acto el M. I Sr. Canónigo Magistral Dr. don Antonio Sancho.

La Schola Cantorum del Seminario reforzada por elementos de las distintas agrupaciones corales de la Ciudad, interpretará la misa "Hoc est Corpus meum" de Perosi

ACTOS CULTURALES

Gran Semana Sanjuanista a cargo de ilustres conferenciantes y de los más destacados elementos artísticos de esta provincia.

Día 27. — A las 12, en el Salón Mallorca: Apertura de la Semana Sanjuanista, con arreglo al siguiente Programa:

A) Ofrecimiento y Presentación por el M. R. Provincial de los Carmelitas Desc. P. José Salvador.

B) Actuación de la Orquesta del Conservatorio Oficial de Música: "Concierto en Do" de J. S. Bach para tres pianos y orquesta de cámara. Vivace-Adagio-Allegro. Pianistas: don Jaime Roig, don José Picó y don Gabriel Juan.

C) "El cantar de Salomón y el Cántico de Fray Juan", conferencia por el Sr. Dr. don Francisco Planas, Lic. en Sacra Scr., Ecónomo de San Nicolás.

D) Actuación de la Capella Clásica:

1 "Quam dilecta", R. Vich.

2 "Vuélvete, paloma". Texto de San Juan de la Cruz. C. Foster.

3 "Aria de la Cantata Rústica". J. S. Bach.

4 "Cántico de Hermandad". Paxton.

Día 28. — A las 7 de la tarde, en el Salón de actos del Colegio del Socorro:

A) Concierto Polifónico: "O Sacramentum pietatis". S. Iruarrizaga C.M.F.

B) "Un pastorcito, sólo está penado", poesía del Santo por la Srta. María Fortuñy.

C) "Santo y Poeta", conferencia por don Guillermo Colom, Licenciado en Letras.

D) II Parte del Concierto: "Villanesca Espiritual" de Guerra 1527-1599.

E) "Super flumina Babilonys", Poesía del Santo, por la Srta. M.ª del Socorro Forteza.

F) III Parte del Concierto: "Qui retribuam". S. Iruarrizaga C.M.F.

Día 29. — A las 7 de la tarde en el local del día 28.

A) Concierto por el trío Roig (piano), Ignacio Piña (violín) y Alberto Muntaner (Cello).

"Elegía del Trío en Re menor" Arensky.

"Cántico espiritual" I Parte. Poesía Mística del Santo, por la Srta. Guillermina Roca.

C) "Santo y Doctor Místico", conferencia a cargo del Rdo. don Bartolomé Jaume, Profesor del Seminario.

D) "El Cántico Espiritual", 2.ª parte, por la Srta. M.ª Antonia Forteza.

E) "Trío en Do menor", núm. 3, Beethoven: "Allegro-brio-andante con variazioni-Presto quaziallegro-finale-prestissimo".

Día 30. — A las 7 de la tarde en el local del día 28.

A) "Si tus penas no pueden", a tres voces, del maestro Guridi, por el coro de la Sección Femenina de F.E.T. y de las JONS.

B) "Muero porque no muero", poesía del Santo, por la Srta. Bordoy.

C) En torno a San Juan de la Cruz". Conferencia por el Rdo. don Juan Pons y Marqués, Canónigo de la Excma. Diputación.

D) "Noche oscura", recitado de la poesía del Santo por la Srta. Asunción Landa.

E) "Himno al Santo Estudiante", música y letra del P. Gonzalo, O. D., interpretado por el Coro de la Sección Femenina de FE.T. y de las JONS.

Día 31. — A las 7 de la tarde en el Salón Mallorca:

A) Concierto por la Banda Militar de Capitanía General: Preludio. "Parsifal", de Wagner.

B) "Dió a la caza alcance la gracia del Santo por la Srta. María Cristina Blanes.

C) "Glosa a la última llama de la llama de Amor viva", conferencia por el S. P. Martín, Prior del Convento de PP. Carmelitas.

D) II "Momento musical" Schubert.

E) "El Reformador", conferencia poética del Maestro en Sabor, don José María Tous Roto.

F) III "Cabalgata de las Valkyrias", de Wagner.

Circulación de coches de turismo

JUNTA PROVINCIAL CARBURANTES LIQUIDOS DE BALEARES

Por Circular número 43 de la Comisaría de Carburantes Líquidos de 18 del actual se dispone lo siguiente:

A partir del 1º de Enero próximo la prohibición decretada por la Circular núm. 27 de circulación de vehículos de turismo queda reducida al espacio comprendido desde las 14 horas del sábado a las 7 horas del lunes.

Se autoriza la extensión de Tarjeta de aprovisionamiento a todos aquellos camiones de bencina y gas-oil que no la tuvieran siempre que su legalización por la Jefatura de Obras Públicas y extensión del correspondiente permiso de circulación sea anterior al 1.º de Enero de 1943.

Palma, 22 de Diciembre de 1942—El Gobernador Civil, Presidente de la Junta, Manuel Véglison.

Furgoneta

Interesa una en buen estado, motor, carrocería moderna de 10 H.P.

Informes en Básculas y Balanzas Sindicato, 101.

A diario se agotan las localidades en

Sala Astoria

y el público unánime aclama

Rebeca

Como la mejor película de muchos años

Viernes, sábado y domingo

SESIONES MATINALES A LAS 11

Platea: 2'50 ptas.

A las 4, 6'45 (numerada) y 9'30

Adquiera sus localidades

2.ª semana triunfal

Próximo estreno

JOSITA HERNAN

LA NIÑA ESTA LOCA

RIALTO MODERNO

Presentan HOY el estreno en España de

HURACAN

EN ESPAÑOL

con

CHARLES BOYER

IRENE DUNNE

Una página de amor, tumultuosa como un verdadero huracán!

Una obra apasionante, con los mejeres intérpretes y la marca de inconfundible categoría

NUEVA UNIVERSAL

DE SOCIEDAD

Llegó ayer de Barcelona nuestro estimado colaborador y Licenciado en Filosofía y Letras don Miguel Dolç y Dolç.

* * *

De Barcelona llegaron ayer en la motonave "Ciudad de Palma", el Director Gerente de la Caja de Pensiones para la Vejez y de Ahorros, don Pío Fransoy; don Alfredo Bonet; don Ernesto Escalas; el Abogado don Luis Ramallo; el Director Gerente de "La Feretilizadora", don Juan Claramunda; don Bartolomé Ferrer; don Isidro y don Carlos Abellanet.

* * *

Ayer llegaron de Barcelona el Excmo. y Rdmo. señor don Gabriel Palmer, Protonotario Apostólico; don Miguel Rosselló Alemany, Presidente de la Caja de Ahorros y monte de Piedad de las Baleares; los Marqueses de Alós y de Zayas, éste último con sus hijos Luis, Margarita y Carmen, y el Conde de Peñaflorida con su esposa.

* * *

Se encuentra totalmente restablecido nuestro estimado compañero don Antonio Piña.

Lo celebramos.

* * *

Anoche salieron para la ciudad condal en el correo marítimo, don José Balaguer; don Arturo Vidal Roca, señora e hijos; don Juan Cardona Pons; don Jaime Bennasar Balle, don Enrique Casasnovas don Joaquín Vilanova y don Francisco Bernad Ferrer.

* * *

Para Barcelona saldrán hoy en el correo aéreo, don José Díaz; don Francisco Alegre; don José María Falgueras; don Esteban Llobet; don Fermín Rectó Duarte; don Antonio Iselá y doña Mercedes Ruiz.

* * *

El Conde del Castillo de Centellas, hijo de los duques de Solferino, sufrió un accidente a causa de una caída de caballo, quedando en grave estado.

El accidente ocurrió en una finca de Aragón, propiedad de los citados duques.

Al conde, luego de practicársele la primera cura, se le trasladó a Barcelona, donde mejora lentamente.

* * *

Ha llegado a esta, para pasar las fiestas navideñas con su familia, el Teniente de Artillería don Pascual Ribot.

* * *

En el correo aéreo de Valencia y Madrid marcharán esta mañana dor Jaime Llompart; doña María Llobera; doña Francisca Fiol; doña María Alemany y don José Llopart.

* * *

También marchará en el mismo correo aéreo, la distinguida señorita Carmen de Lecanda Saavedra.

* * *

Procedente de Barcelona, ha llegado el Delegado General en Baleares de la Caja de Pensiones para la Vejez y de Ahorros don Pío Fransoy Torres.

* * *

Confortado con los Santos Sacramentos y la Bendición Apostólica, ayer falleció en esta ciudad el señor don Antonio Alomar Alomar, Abogado.

Fué persona de arraigados sentimientos cristianos, afable trato y bondad de carácter, dotes a las que unía una vasta cultura. Chapado a la antigua y amante de su hogar, era respetado y querido por cuantos tuvieron ocasión de tratarle. En esta ciudad y en la villa de Muro, donde residía largas temporadas, su muerte ha sido muy sentida.

D. E. P.

Reciba su afligida familia, en especial su esposa doña Bárbara Esteve, sus hijos nuestros estimados amigos don Antonio Ignacio, abogado; don Gabriel, arquitecto, y don Miguel Francisco, presbítero; hija política doña M.ª Angela Esteve, nietos, hermano político M. I. Sr. don Francisco Esteve, canónigo, y demás familia, la expresión de nuestro sentido pésame

* * *

En la iglesia parroquial de San Nicolás, fué bautizado, por el Reverendo don Bernardo Suau, Vicario de la misma,un hijo del Catedrático auxiliar del Instituto nacional Ramón Llull, don Alfonso Victoria Unzué y distinguida esposa doña Margarita Pou Ribas, imponiéndose al neófito el nombre de Luís. Fueron padrinos su tío el abogado y notario don Nicasio Pou Ribas y doña Francisco Roca Waring de Unzué.

Subinspección de Servicios y Movilización de Baleares

Relación de los Centros, Cuerpos y Dependencias de Baleares, que contribuyen a la suscripción "Aguinaldo para la División Española de Voluntarios":

EJERCITO DEL AIRE

Región Aérea de Baleares, 1442'00

EJERCITO DE TIERRA

Capitanía General de Baleares. 105'00.

Gobierno Militar de Mallorca, 56'00.

Gobierno Militar de Menorca 41'00.

Regimiento de Infantería n.º 36. 2045'00.

Idem idem núm. 37, 721'75.

Idem idem núm. 60, 2056'05.

Idem idem núm. 61, 1575'25.

Zona de Reclutamiento y Movilización núm. 48, 70'00.

Caja de Recluta núm. 70, 29'00

Idem idem núm. 71, 25'50.

Compañía de Defensa Química 89'00.

Subinspección de Batallones de Trabajadores, 668'25.

Comandancia Militar del Castillo de San Carlos, 20'00.

Jefatura de Artillería de Baleares Regimiento de Artillería núm. 5, Regimiento de Artillería núm. 35, Grupo de Art.ª Antiaérea Independiente, 1420'00.

Suboficiales y tropas del Grupo de Art.ª Antiaérea, 369'55.

Comandancia de Fortificaciones y Obras de Baleares, 39'00.

Grupo Mixto de Ingenieros número 1, 263'00.

Grupo Mixto de Ingenieros número 2, 674'25.

Grupo de Automovilismo de Baleares, 685'90.

Jefatura de Intendencia de Baleares, 112'00.

Parque de Intendencia de Mahón 152'00.

Grupo de Intendencia de Baleares, 103'50.

Intervención Militar de Baleares, 150'00.

Intervención Militar de Mahón, 16'00.

Jefatura de Sanidad Militar de Baleares, 95'00.

Compañía de Sanidad Militar de Mallorca, 55'00.

Hospital Militar de Mahón y Compañía de S. M. de Menorca, 100'00.

Jefatura de Farmacia de Baleares 75'00.

Farmacia Militar de Mahón, 10'00.

Jefe de Veterinaria Militar de Baleares, 25'00.

Teniente Vicario Castrense de Baleares, 25'00.

Milicias de F.E.T. y de las JONS 308'00.

Juzgado Permanente de la Capitanía General de Baleares, 38'00.

Auditoría de Guerra de Baleares 76'00.

Sección de Sementales de Baleares, 23'00.

Regimiento de Artillería núm. 6. 1038'00.

Penitenciaría Militar de Mahón, 22'00.

Total, 14.819'00.

C. N. S.

IMPORTANTE REUNION

Ayer en el Salón de Actos de la Delegación Sindical Provincial y bajo la presidencia del Delegado Sindical Provincial, quien tenía sentado a su derecha al Excmo. señor Presidente de la la Diputación Provincial de Baleares, y a su izquierda al Vicesecretario Provincial de Ordenación Económica, Jefe del Sector Agrario y Jefe de la Hermandad Sindical, tuvo lugar una importante reunión de los agricultores de la provincia.

Dirigió la palabra a los reunidos el Delegado Sindical Provincial quien expuso la gran necesidad que tienen los agricultores de unirse en un régimen cooperativo que tantos beneficios les proporcionaría. Dió lectura seguidamente al reglamento por el cual se regirá dicha cooperativa, y expuso en breves palabras lo que será la Cooperativa Provincial del Campo de Baleares. Seguidamente se nombró una ponencia que se reunirá nuevamente el próximo jueves día 28 del corriente a las once y media de la mañana para aprobar el reglamento e iniciar el funcionamiento de dicha Cooperativa.

Finalizó el acto recalcando el Delegado Sindical Provincial, la importancia social y económica que tendrá en la agricultura la entidad que se organiza y solicitó el apoyo y ayuda entusiasta de todos para el bien de la Cooperativa y de España.

VISITEN
LA EXPOSICION DE JUGUETES
DE LA FILADORA

En la Antigua Universidad

El martes pasado el Padre Alcover, S. J., explanó la Lección anunciada, apoyándose en los datos sugeridos por Teodosio Arcediano, del norte de Africa, 520-530; por Peregrino de Piacenza, 580; y por el autor del "Protoevangelo de San Santiago (el Menor)" de mediados del siglo II y que gozó de gran autoridad en la Iglesia oriental a pesar de sus lunares de leyenda.

Nacidos San Joaquín y Santa Ana en Séforis, capital de Galilea de edad muy avanzada residían en Jerusalen, habitando una cueva donde fué concebida sin mancha de pecado original María, naciendo a los nueve meses en la misma gruta convertida en cripta de una basílica denominada de Santa María; destruída y reedificada varias veces: la actual se apellida de la Inmaculada y Natividad de la Virgen María.

Por insinuación de San Sabas erigió el emperador Justiniano (526 566) en el extremo sur de la explanada del Templo, en el lugar en que, según tradición, vivió la Virgen María, una suntuosa iglesia en honor de la Presentación en el Templo.

En la parte norte de la explanada del Templo se reconoció el año 1884 en una pequeña mezquita un antiguo santuario: la Escuela de la Santísima Virgen, a donde se creía asistía la Madre de Dios para aprender a leer la Sagrada Escritura.

El emperador Constantino mandó construir una suntuosa iglesia dedicada a la Anunciación, donde una firme y sólida tradición aseguraba haberse verificado tan señalado misterio; es una gruta donde San Gabriel trajo la solemne embajada a María: una columna de pórfido señala el sitio que ocupaba la Virgen y otra de granito el sitio del ángel; reedificada y destruída varias veces la basílica, en la actual se conserva casi intacta convertida en cripta la cueva donde morabantes de juntarse con San José la hija de Joaquín y Ana. A un centenar de metros hacia el norte existió antiguamente una basílica denominada "Nutritio Domini", que ocupaba el mismo sitio de la casa o taller de San José. A medio kilómetro al oriente de Nazaret se halla la Fuente de María, donde todavía las nazarenas van a buscar agua no muy lejos hay una pequeña iglesia llamada del Pasmo de la Virgen en recuerdo de la congoja que sintió María al saber que los nazarenos querían despeñar en un precipicio a su divino Hijo.

Al final el niño Martínez cantó la tradicional y clásica Sibila, modulando magistralmente las afiligranadas notas del más sentimental de nuestros cantos antiguos; el público aplaudió efusivamente al joven artista.

La conferencia siguiente será el día 12 de Enero, acerca de Poesías y canciones populares, por el señor don Antonio María Peña.

SE VENDE
una máquina escribir, marca MONARCH visible. Razón Distrito forestal, P. San Francisco 1-bis,2.º

MAQUINARIA
DESNATADORA "Diábolo" recién importada de Suiza. Barceló, S. Elías, 9, 1.º

Crónica deportiva

TENNIS

Con extraordinaria animación se han jugado los primeros partidos de la Copa Navidad, cuyos resultados han sido los siguientes:

Esch vence a Domínguez por w. 0.

Tramullas a López por 6/1 6/1.

C. Dicenta a M. L. Ribas por 6/3 7/5.

C. Jiménez a C. Castañer por 4/6 6/0 8/6.

M. Roulyer a A. M. López por 6/2 6/4.

ORDEN DE JUEGO PARA HOY DIA 24 —

A las 3'30:

P. Riera c/ P. Alomar.

González Vega c/ Touchard.

F. Morey-M. Rullán c/ C. Dicenta-Estabens.

A las 4:

C. Alomar c/ C. Irazazabal.

F. Deceamps c/ A. Cardell.

FUTBOL

HOY MARCHA EL CONSTANCIA

En el vapor correo de Valencia marchará hoy el equipo del Constancia que el próximo domingo debe jugar en Madrid contra el Ferroviaria, en partido que corresponde a la penúltima jornada del partido de Liga.

La clasificación actual que lleva nuestro equipo, es de suponer servirá a sus componentes para que no se descuiden y malogren la buena situación en que se encuentra el Constancia a quien de veras deseamos tanta suerte y acierto como en Tarrasa.

CICLISMO

LA CARRERA HOMENAJE RECUERDO A NICOLAU-POU

Domingo día 27 a las 11'30 de la mañana y después de haber guardado un minuto de silencio en memoria de aquellos grandes deportistas mallorquines José Nicolau y Rafael Pou (q. e. p. d.), la caravana multicolor de los corredores emprenderá la carrera disputándose la misma por "sprints" y dando 25 vueltas al siguiente recorrido: Héroes de Manacor, Avenida A. Rosselló, Arturo Rizzi, Plaza García Orell, Francisco M. de los Herreros, Capitán Vila y Héroes de Manacor en donde estará fijada la meta de salida y llegada, frente al número 77, Café Casa Font.

LA FILADORA
JUGUETES INSTRUCTIVOS
PARA REYES

Noticiario insular

CALENDARIOS

Hemos recibido un artístico calendario de la Librería Muntaner, sucesores de Amengual y Muntaner, dedicados a la industria de impresos, encuadernaciones y librería.

Por conducto de don Manuel Ramis, hemos recibido un original calendario de la casa por el representada, la casa Larios, de Málaga.

Del Banco Vitalicio, hemos recibido también un adornado calendario.

CALZADOS YORK

Don J. Bernat Coll nos participa haber adquirido recientemente la propiedad del establecimiento comercial titulado Calzados York de la calle de Pelaires, 4, de nuestra ciudad.

MOVIMIENTO EN EL PUERTO

Llegó de Barcelona la motonave postal "Ciudad de Palma" y a la hora de itinerario salió para el mismo puerto de procedencia.

Han sido despachados para Barcelona los pailebotes "San Bernardo" y "Cala Mondragó". Para Valencia los pailebotes "Roberto" y "Cala Mitjana". Para Ibiza los pailebotes "Unión" e "Isla de Ibiza".

Ayer tarde llegó de Valencia e Ibiza el vapor correo "Rey Jaime I".

EN LA PROTECTORA

Siguiendo tradicinoal costumbre el día 26 a las 10 se celebrará en los salones de esta entidad una velada exclusiva para socios y familiares femeninos. Dado el éxito obtenido en las ultimamente celebradas se espera que esta superará a aquellas dado el entusiasmo que existe entre el elemento jovien de dicha sociedad.

El programa de los bailables estará a cargo de la conocida orquesta "Cadetes".

Los señores socios para la entrada al local deberán presentar el carnet y mensualidad del mes actual. Los que tengan que acompañar familias, es decir, señoras y señoritas deberán pasar a recoger por conserjería las consabidas invitaciones todos los días de las 18 a las 24 y día 26 de las 12 a las 24 horas.

CIRCULO DE BELLAS ARTES

Ayer por la tarde tuvo lugar la inauguración de una interesante exposición colectiva de cuadros al óleo, en uno de los salones del mismo, a la cual han aportado sus obras los siguientes pintores:

Lorenzo Cerdá, Juan Fuster Miguel Arcas, Guillermo Bestard Gabriel Cortés, Archie Gittes Simeón Cerdá, Gabriel Fiol, Ramón Nadal, Antonio Truyol Mora Tani, Morey Gil.

Dicha exposición permanecerá abierta hasta el día 31 del corriente pudiendo ser visitada a las horas de costumbre.

JUZGADO PERMANENTE NUMERO 2 DE LA ZONA AEREA (DE BALEARES

Interesa la presentación ante este Juzgado del propietario de una bicicleta sin marca que fué hurtada el día 14 de octubre del presente año, cuando se encontraba estacionada en la acera existente bajo el edificio de las oficinas de la Delegación Provincial de la C. N. S. (entre "Bar Palermo" y "Bar Avenida") en la Avenida de Alejandro Rosselló de esta ciudad.—El Juez Permanente, Juan Panadés Jaume.

LOS BANCOS

El sábado día 26, segunda fiesta de Navidad, los bancos tendrán abiertas sus puertas de 11 a 12, para el despacho de los efectos que se perjudiquen.

Exposición de Arte Plástico Navideño

INAUGURACION

Mañana, festividad del Nacimiento del Señor, a las 5'30 de la tarde, se abrirá solemnemente la exposición de Arte Plástico Navideño que en su salón de actos ha organizado la Juventud Seráfica de Palma.

El Padre Director y la Junta Directiva dan las más expresivas gracias a todos los que han colaborado ofreciendo objetos; y tienen el honor de invitarles como también a los socios, familiares, terciarios franciscanos y a cuantos amen el arte y la poesía del Portal de Belén, para visitar la exposición que permanecerá abierta todos los días festivos de 4 a 8 de la tarde y los días laborables de 5 a 8.

Zapatos todo goma
26'80 pts
CASA CODINA
General Mola, 8. Palma

Enfermedades de la piel
Tratamiento médico del Antrax
Sífilis y Blenorragia
SEBASTIAN SOLER
Consulta de 10 a 1 y de 6 a 9 tarde.
San Miguel, núm. 79, 1.º

REYES
JUGUETES MECANICOS
LA FILADORA

CULTOS

PARA MAÑANA

Jubileo de Cuarenta Horas

Empiezan en la Iglesia de Santa Teresa, dedicadas a la Natividad del Señor. A las 11 empezarán tres misas rezadas y meditación. A las 12'30 exposición del Smo. Por la tarde a las 5, Rosario, devoto ejercicio del Niño Jesús y reserva de S. D. M.

Empiezan en la Anunciación (Hospital) al Sagrado Natalicio del Divino Niño. A las 10 Misa cantada. A las cuatro de la tarde, exposición del Smo. A las 5'30, Vísperas, Completas, ejercicio y reserva de S. D. M. Hay concedida I. P. visitando esta iglesia

Empiezan en San Francisco, consagradas al feliz Nacimiento del Niño Jesús. Exposición a las 4 de la tarde, seguida de actos de coro. A las 7, rezo de la Corona, ejercicio al Niño Jesús, con canto de Villancicos y reserva de S. D. M.

Otras funciones

En la Misa mayor de la Santa Iglesia Catedral Basílica, predicará el M. I. señor don Antonio Sancho Canónigo Magistral.

En San Felipe Neri, a las 6 de la tarde se practicará el ejercicio de la Sagrada Infancia, con canto de Villancicos.

En la Iglesia de Montesión, a las 6'30 de la tarde empieza el Octavario del Niño Jesús.

En los SS. Corazones se practicará el Octavario del Niño Jesús, a las 6'30 de la noche, con canto de Villancicos.

En el Socorro, al terminar la Misa de 10, se dará la Bendición Papal.

En la Iglesia de MM. Capuchinas, a las 5'30 de la tarde se cantarán Vísperas y Villancicos, acto seguido sermón por el Rdo. don Francisco Payeras, Pbro. y C. del S.

En la Iglesia de la Concepción a las 8 habrá misas rezadas.

En la Iglesia de PP. Carmelitas, empieza solemne Triduo para conmemorar el IV Centenario del Nacimiento de San Juan de la Cruz; los días 25, 26 y 27.

A las 8, Misa de Comunión, ejercicio del Triduo e himno al Santo.

Día 28.—Por la tarde, a las 7, Rosario, ejercicio del Triduo sermón y exposición de S. D. M. Adoración del Niño Jesús y de la reliquia del Santo. Ocupará la Sagrada Cátedra el Rdo. Padre Lorenzo Roiger, M. SS. CC. Tema: Oración Contemplación de San Juan de la Cruz.

Santoral

La Natividad del Señor.—I. P. asistiendo a una de las tres misas.

Visita a la Corte de María

A la Virgen de la Anunciación en el Santo Hospital.

PARA EL SABADO

Jubileo de Cuarenta Horas

Continúan en Santa Teresa, a la Natividad del Niño Jesús. A las 12, Misa y meditación y a las 12'30 exposición de Su Divina Majestad.

A las 5 de la tarde, Rosario, ejercicio del Niño Jesús y reserva de S. D. M.

Continúan en la Anunciación (Hospital) al Sagrado Natalicio del Divino Niño. A las 9'30, Tercia y Misa mayor con sermón por el Rdo. don Francisco Payeras, Catedrático del Seminario. Por la tarde a las 4, exposición del Smo. A las 5'30, Vísperas, Completas, ejercicio y reserva de S. D. M.

Continúan en San Francisco al Natalicio del Niño Jesús. A las 10, Tercia y Misa solemne con sermón. A las 12, exposición del Smo. Por la noche a las 7, rezo de la Corona, ejercicio al Niño Jesús, Villancicos y reserva de S. D. M.

Otras funciones

En la Misa mayor de la Santa Iglesia Catedral Basílica, predicará el M. I. señor don Antonio Sancho, Canónigo Magistral.

En la Concepción (Arrabal), a las 6 de la tarde, empezará un devoto Octavario al Niño Jesús.

En la Merced, a las 7 de la tarde se practicará un solemne ejercicio en honor del Niño Jesús, con canto de la Sibila y adoración del Divino Infante.

Día 26.—Como el día anterior. Por la tarde, procesión de la Semana Devota con la efigie de San Juan de la Cruz. Sermón por el Rdo. P. Martín de Jesús María, C. D. Tema: San Juan de la Cruz y el misterio de Belén.

Día 27.—Lo mismo que el día primero.—Por la tarde exaltará la memoria del Santo el Rdo. P. Atanasio de Palafrugell, O. C. Tema: San Juan de la Cruz Penitente.

Santoral

San Esteban, protomártir.—B. P. en el Carmen.—Abrénsy las Villaciones.

Visita a la Corte de María

A la Virgen de la Paz, en San Jaime.

Deydeso
Consultorio de cuestiones de trabajo
Apuntadores, 12, pral. Teléf. 2839

Sólo Calidad
Jerez y Coñac
VALDESPINO

FIAT 8 HP
Estado nuevo. Se vende. Informes: Vía Roma, 84.

TEATROS Y CINES

PRINCIPAL

Hoy jueves, en la función de la tarde, se pondrá en escena por última vez el drama de Nicodemi "La Enemiga", en cuya obra alcanza un verdadero triunfo el señor Beringola.

En la función de noche se repondrá la alta comedia, "El abanico de Lady Windermere".

Mañana día de Navidad, en las dos funciones se representará igualmente "El abanico de Lady Windermere".

El sábado por la tarde "De muy buena familia" y por la noche se estrenará "Una noche en Estambul" que se repetirá el domingo.

LIRICO

Esta tarde a las seis se pondrán en escena las zarzuelas en un acto "Los Claveles" y "La Viejecita".

Por la noche a las nueve y media "Molinos de viento" y reposición de "La Dolorosa", uno de los grandes éxitos del tenor Sebastián Bertrán.

Los carteles de estas fiestas en el Lírico han quedado organizados en la siguiente forma:

Viernes:

A las 5 tarde: "Molinos de viento" y "La Dolorosa".

A las 9'30 noche: "Los guapos" y "El huésped del Sevillano", con Marcos Redondo.

Sábado:

A las 5 tarde: "Los guapos" y "El huésped del Sevillano", con Marcos Redondo.

A las 9'30 noche: "Los claveles" y "La Dogaresa", con Marcos Redondo.

Domingo.

A las 5 tarde: "Los claveles" y "La Dogaresa", con Marcos Redondo.

A las 9'30 noche. "La Viejecita" y "La del manojo de rosas" con Marcos Redondo.

En la taquilla del Lírico se despachan localidades para estas funciones.

CIRCO BALER

El Circo sigue cosechando éxitos. Tarde y noche se pone el teatro sencillamente espléndido.

Estas próximas fiestas grandes funciones tarde y noche.

BORN

"La Condesa María"

Otra nueva versión de esta obra de Luca de Tena, ha sido llevada a la pantalla española.

"La Condesa María" a pesar de su campo limitado, es asunto que se presta para lucimiento del Director y de los intérpretes. Antes iar con rango artístico, el ambiente que plantea el porblema, que bordea la bondad y la intriga del asunto, con desusada precisión estética. La suntuosidad de todos los interiores, el mueblaje —digno de figurar en un museo— en fin, cada detalle, ha sido rigurosamente inventariado con gran dignidad artística, y con muy buena fotografía.

En cuanto a la interpretación, Margarita Robles, está entonada, si bien un poco teatral. Lina Yegros discreta y Rafael Durán se sostiene también discretamente en su difícil plano.

Con esta producción se ha logrado una película limpia y una bella manifestación de arte, en lo que se refiere a su presentación escénica.

SALA ASTORIA

No decae un solo momento el entusiasmo del público para admirar la soberbia producción "Rebeca", cuyas proyecciones puede afirmarse sin exageración alguna que logran atraer a todo Palma, ya que los llenos más absolutos se vienen sucediendo en todas las sesiones diarias.

"Rebeca" constituye el máximo aliciente de estas fiestas, en que será proyectada en su segunda semana los días 25, 26 y 27, en sesiones que se celebrarán a las 4, 6'45 (numerida) y 9'30.

Los tres citados días se celebrará también matinal a las once.

ACTUALIDADES Y ASISTENCIA

La Empresa de estos salones prepara para hoy jueves el riguroso y sensacional estreno de la película "El zorro de Glenarvon", con un sensacional argumento de espionaje, una película de gran intensidad dramática y en la que realizan una soberbia creación los notables artistas Olga Tschechova y Karl Diehl.

Completará el programa la película americana "Aprendió de los marinos".

ESTRENO DE "HURACAN"

Inusitada espectación ha despertado el anuncio del estreno de "Huracán", que hoy, jueves, tendrá lugar en los cines Rialto y Moderno. Con sólo los nombres de los protagonistas y del director de esta extraordinaria cinta, sabe ya el público de antemano que se halla ante una obra maestra de la cinematografía. Charles Boyer, el actor preferido, e Irene Dunne, exquisita y siempre admirable, componen la pareja central de "Huracán", cuya apasionante trama ha sido llevada con la mejor fortuna al celuloide por la experta y famosa dirección del gran John M. Stahl.

Por tantos méritos reunidos, el estreno de hoy, jueves, promete constituir un gran éxito, habiendo sido escogido por la empresa de los salones Rialto y Moderno para ofrecer a su público un sensacional programa de fiestas.

Teatro Principal
Gran Compañía de alta comedia
LINA SANTAMARIA - JUAN BERINGOLA
Hoy, jueves, 24 de diciembre
TARDE A LAS 6'30
La enemiga
NOCHE A LAS 10
Reposición
El abanico de Lady Winderme

NIÑERA
Se necesita en una fonda. Informes en Colocación Obrera.

Ginebra Los cuatro Gatos SOTO

PROTECTORA
Sábado 26 A las 10 noche
Tradicional Velada Familiar
PARA SOCIOS Y FAMILIARES FEMENINOS
AMENIZADA POR LA ORQUESTA CADETES
NOTA: Los señores socios para la entrada al local deberán presentar la mensualidad del mes en curso Los que tengan que acompañar a señoras y señoritas deberán pasar por conserjería a recoger las invitaciones todos los días de las 19 a las 24 y el día 26 de las 12 a las 19.

NAVIDAD... REYES...
DICCIONARIO ENCICLOPEDICO SALVAT
Obra completa en 12 lujosos volúmenes
Un magnífico obsequio que será siempre muy bien recibido
Solicite folletos
VENTAS: CONTADO Y PLAZOS
CONCESIONARIO PARA CATALUÑA Y BALEARES: Exclusivas Editoriales, E. P.: Avda. José Antonio, n.º 621, chaf. Vía Layetana. BARCELONA.

Almacenistas de vinos
Modernicen sus bodegas instalando tinas de cemento armado, con o sin revestimiento de vidrio. Refer. nacionales y extr. Casa constructora especializada GRAU, Córcega, 619, Barna. Planos y presupuestos gratis Para más detalles, Adolfo Iglesias, Agente Comercial. Pl. Rosario, 4. Telf.º 11-63. Palma.

Talleres "Rápido"
FIDEOS, 9 - 11
Composturas rápidas de calzado, especialidad en goma: reñidos en todos los colores de Zapatos, Botas, Guantes y Abrigos.

M.C.D. 2022

Partes oficiales

COMUNICADO ITALIANO

Roma. — Comunicado:

"Grupos italianos y alemanes han conquistado en terreno de Túnez, después de vivos combates locales, y ocupado posiciones de montaña tenazmente defendidas.

Los contraataques enemigos fueron rechazados y hemos capturado prisioneros y material de guerra.

Destacamentos adversarios que intentaban acciones de hostigamiento en la zona de Sirte han sido aniquilados.

Durante la jornada las baterías de la DCA derribaron dos aviones británicos.

En el curso de ataques en los dos días últimos contra los convoyes anglonorteamericanos de aprovisionamiento, efectuados en aguas argelinas, los aviones alemanes alcanzaron y averiaron gravemente a 5 grandes mercantes y un torpedero."

COMUNICADOS ALIADOS

Cuartel aliado del Africa del N. — Comunicado del cuartel general francés:

"Los ataques lanzados ayer por nuestros elementos ligeros al Sur este de el Fash, en Túnez, han continuado hoy. Numerosos prisioneros han sido capturados, así como muchos vehículos blindados y piezas de artillería.

Al Oeste de Kaironan el enemigo renovó sus contraataques contra las posiciones que le ocupamos ayer. El adversario fué rechazado en todas partes con graves pérdidas por su parte y dejando un cañón en nuestro poder."

* * *

El Cairo. — Oficialmente se anuncia que "las vanguardias del general Montgomery avanzan en dirección a Buerat El Sun, a ochenta y ocho kms. de Sirte, combatiendo con las retaguardias de las fuerzas del Eje".

* * *

Melbourne. — Comunicado del Cuartel general aliado del Pacífico:

"El avance de las tropas aliadas en la región de Buna prosigue, pese a la encarnizada resistencia japonesa favorecida por la magnífica instalación de sus organizaciones defensivas.

Nuestros bombarderos han destruído un mercante enemigo en agas septentrionales de Nueva Guinea.

Nuestros aparatos han bombardeado las instalaciones enemigas de la Isla de Timor.

Un contingente aliado ha realizado un avance de más de 500 kms. en Punta Senananda Sopula, con lo que se encuentran a menos de dos kms. del fortín Punta Senananda.

La desembocadura del Ambona, ha sido repetidamente atacada por nuestros cazas y bombarderos".

COMUNICADO ALEMAN

Cuartel General del Führer. — Comunicado del Alto Mando alemán:

"Al Norte del Terek, tropas blindadas alemanas persiguieron a los soviets en fuga, después de haber rechazado fuertes ataques bolcheviques, haciendo más de 400 prisioneros, y destruyendo un convoy blindado, que quedó envuelto en llamas.

Entre el Volga y el Don, y como consecuencia de sus nuevos ataques el enemigo sufrió graves y sangrientas pérdidas, lo mismo que en Stalingrado.

En el curso medio del Don fueron también rechazados contínuos y violentos ataques del adversario.

En el sector de Woronej las tropas alemanas avanzaron sobre el río completamente helado, alcanzando las posiciones bolcheviques y destruyendo numerosos refugios, cuyos ocupantes fueron aniquilados o hechos prisioneros. Los contraataques de los rusos fueron en parte deshechos en el período de preparación.

En los sectores central y septentrional del frente Este, se registraron combates de carácter local, así como actividad de patrullas y tropas de choque.

Los ataques enemigos en el sector de Weliji-Luki se estrellaron contra la heroica resistencia de las tropas alemanas.

En Libia fueron aniquiladas algunas patrullas aliadas por grupos de soldados germano-italianos, que las desalojaron de las posiciones que habían ocupado y fortificado, capturando elevado número de prisioneros e importante botín.

Los bombarderos alemanes alcanzaron a varios transportes enemigos, entre los que figuraba un buque de pasajeros de 12 a 15.000 toneladas. Los aviones destructores consiguieron alcanzaron a un submarino enmeigo con varias bombas, pudiendo darse por descontada su pérdida.

Las instalaciones portuarias de Bona y un objetivo aéreo de Argelia de importancia fueron atacados de noche por la aviación alemana.

Aviones enemigos aislados efectuaron vuelos de perturbación sin importancia la noche pasada contra el territorio alemán. Dos de estos aviones fueron abatidos y un tercero lo fué en la costa francesa.

En el Sur de Inglaterra los aviones alemanes lanzaron ayer en pleno día bombas explosivas e incendiarias sobre varias localidades.

El día 17 de Diciembre fué observada en Burdeos la proximidad de un grupo inglés de tropas de sabotaje, las cuales fueron aniquiladas aún antes de que pudiesen alcanzar su objetivo."

COMUNICADO INGLES

El Cairo. — Comunicado:

"La actividad de patrullas continuó durante la jornada de ayer.

Prosiguen satisfactoriamente las operaciones de limpieza de minas y reparación de carreteras.

La actividad aérea se ha realizado en escala reducida, sobre la zona de batalla de Libia.

Un mercante enemigo y un barco pequeño escoltado recibieron impactos directos al ser atacados por un avión de las fuerzas navales inglesas delante de la costa occidental de Sicilia en la noche del 21 al 22 de diciembre. El buque pequeño había desaparecido poco después del ataque y el mercante se encontraba envuelto en llamas.

Durante la misma noche nuestros bombarderos alcanzaron con dos impactos por la noche un mercante fondeado en Túnez. Grandes explosiones fueron provocadas.

Otros impactos originaron fuegos en depósitos de carburantes de la Goleta.

El enemigo efectuó una incursión aérea contra Bengasi en la noche del 21 al 22 de diciembre. Tres bombarderos fueron derribados por nuestros cazas nocturnos. Además otro avión enemigo fué destruído por la DCA.

Todos nuestros aparatos han regresado de esas operaciones.

* * *

Londres. — Un comunicado del Almirantazgo comunica que submarinos y fuerzas navales ligeras de Su Majestad, han asestado nuevos golpes a la navegación enemiga que intentaba aprovisionar y reforzar los ejércitos del Eje en el norte de Africa.

En Túnez, en la región de Bizerta, un submarino inglés atacó y torpedeó a dos transportes italianos que se dirigían hacia el S. Uno fué visto hundirse y se cree que el otro acabó también por desaparecer de la superficie de las aguas.

Frente a Cagliari, otro submarino atacó un convoy alcanzando con dos torpedos a un destructor escoltado. Además dos mercantes fueron alcanzados, cada uno por dos torpedos. No fué posible observar el resultado final de estos ataques.

Acciones de patrullas en la zona ocupada por el enemigo en la costa tunecina. Nuestras fuerzas navales interceptaron un pequeño buque enemigo que se dirigía a Trípolitania. El buque fué hundido en Cabo Gabes, frente a cabo Truguness.

* * *

Londres. — Un contingente naval británico que opera en el golfo de Bengala, ha tomado parte en la realización, durante la noche del 21 al 22 del corriente, de un gran ataque aéreo contra Sabang, localidad situada en el extremo septentrional de Sumatra. Fueron observadas grandes explosiones e incendios.

Todos los aviones ingleses que tomaron parte en estas operaciones regresaron a sus bases.

LIRICO

CARTELES DE NAVIDAD

JUEVES a las 6

Los Claveles y La Viejecita

A las 9'30

Molinos de Viento

VIERNES

Tarde a las 5

Molinos de Viento

LA DOLOROSA

Noche a las 9'30

LOS GUAPOS

El Huésped del Sevillano

creación de Marcos Redondo

SABADO

A las 5 tarde

LOS GUAPOS

El Huésped de Sevillano

con Marcos Redondo

A las 9'30 noche

LOS CLAVELES

La Dogaresa

Exito de Marcos Redondo

DOMINGO

A las 5 tarde

LOS CLAVELES

La Dogaresa

con Marcos Redondo

A las 9'30 noche

La Viejecita

LA DEL MANOJO DE ROSAS

con Marcos Redondo

ACTUALIDADES

HOY desde las 3'30 — SESION CONTINUA

RIGUROSO ESTRENO EN PALMA

El Zorro de Glenarvon

con OLGA TSCHECHOVA

MAÑANA: Matinal a las 11.—BUTACA 1'50 PESETAS

SEÑORAS, SEÑORITAS: DENISE GERMAINE, Profesora de Estética facial, ex-directora del Instituto Beauté de París, tiene el honor de invitar a una consulta, completamente gratuita, durante los días 23, 24 y 26, en la que le demostrará cómo puede conservar y aumentar su belleza natural con el mínimo gasto de tiempo y esfuerzo. Pida reserva de hora en la PERFUMERIA EXCELSIOR, o por teléfono al Hotel LONDRES.

VINOS FINOS DE RIOJA

LOPEZ DE HEREDIA

C. N. S.

TU MISMO:

Según tus posibilidades, y según tu conciencia debes señalar la cuantía del aguinaldo de navidad al personal que trabaja a tus órdenes.—(C. N. S. de Baleares.)

Automovilistas - Transportistas

LA CASA DARDER ha recibido una importante remesa de neumáticos marca «PIRELLI» solicitados de acuerdo con las vigentes disposiciones.

SINDICATO, 189 — Teléfono, 1331

El ejército francés será armado por los aliados

Argel. — Darlan y Giraud, jefe del Estado Mayor francés y jefe de de las fuerzas militares francesas en el norte de Africa, respectivamente han asistido a una fiesta ofrecida por los jefes musulmanes de Marruecos.

El almirante Darlan pronunció unas palabras manifestando que el ejército francés será armado por sus aliados para combatir al lado de los anglo sajones.

Ha fallecido el Dr. Asuero

San Sebastián.—El Dr. don Fernando Asuero que se hizo famoso por su procedimiento curativo mediante determinadas operaciones en el trigémino, ha fallecido en esta ciudad a la edad de 56 años.

El Dr. Asuero era una de las personalidades más conocidas y estimadas en San Sebastián, donde su muerte ha causado penosa impresión.

Chandre Bose se ...man fiesta contra Gran Bretaña y Norteamérica

Belm. — El jefe nacionalista hindú Chandra Bose dirigió un mensaje por radio al pueblo indio, en el cual pone de manifesto que los dirigentes británicos han dejado ver con claridad que rechazan todas las reivindicaciones indias y sus aspiraciones de independencia.

Así mismo se refirió a los proyectos imperialistas norteamericano, que tratan ampliar su dominio político y económico.

Exhortó a sus compatriotas residentes fuera de la India a llarse para un movimiento de independencia hindú.

¿Romperá Chile sus relaciones con el Eje?

Santiago de Chile. — A las sesiones secretas que ha celebrado el Senado en la mañana, tarde y noche del 22 de diciembre, como continuación al debate internacional, asistió el Canciller y se cree que fueron dados a conocer las impresiones transmitidas desde Washington por Morales Beltramí.

También se cree que al terminar el debate un grupo senatorial pedirá votación por si se estima conveniente la ruptura de toda clase de relaciones con las potencias del Eje.

Seis jóvenes fascistas hallan la muerte al trabajar para descombrar una casa bombardeada

Roma. — Seis jóvenes fascistas hallaron la muerte en Génova cuando trabajaban para descombrar una casa, entre cuyos restos habían quedado sepultadas varias personas al hundirse la casa por explosión de bombas lanzadas por aviones ingleses durante el último bombardeo de la costa de Liguria.

Los nombres de los seis muertos han sido publicados en el diario oficial.

25 muertos y un centenar de heridos hizo la aviación nipona en Calcuta

Nueva Delhi. — Un comunicado anuncia que el número total de víctimas en los tres primeros ataques japoneses contra la región de Calcuta es de 25 muertos y un centenar de heridos. Los daños fueron poco importantes.

La moral de la población es excelente y los incendios causados fueron rápidamente dominados.

El comunismo sigue siendo una amenaza para Europa

Vichy. — La declaración de fuente oficiosa acerca del peligro comunista es comentada por el periódico "Moniteur", el cual hace constar que el comunismo no ha abandonado sus sueños de dominación universal.

El comunismo, añade, se declaró enemigo del militarismo, en tanto que la U.R.S.S. se rearmaba en forma gigantesca; proclamó la libertad de las clases obreras, mientras preparaba a estas clases la más completa esclavitud.

Es preciso señalar la peligrosa actitud anglosajona. En estas condiciones el peligro del bolchevismo que amenaza Europa crece infinitamente.

De la guerra

EN LA SIRTE LAS TROPAS INGLESAS TOMAN CONTACTO CON LAS DEL EJE

Berlín. — El octavo ejército logró ayer en la región de la Sirte tomar contacto con el ejército blindado germano italiano, en formaciones débiles y sin entablar combates.

La extensión de la zona minada en la región costera y en el desierto parece hacer muy difíciles las operaciones de Montgomery, dice la Oficina de Información.

La única actividad aérea se limitó a los aviones de reconocimiento aislado.

LOS AVIONES BRITANICOS HUNDEN DOS BARCOS DE UN CONVOY DEL EJE

Londres. — En la noche del lunes los aparatos "Wellington" bombardearon de nuevo Túnez.

Aviones torpederos británicos hundieron dos barcos de los cuatro que formaban un convoy del Eje a la altura de Sicilia.

El convoy fué descubierto a la luz de la luna por los aparatos de reconocimiento y los "Albacore" lanzaron sus torpedos, a pesar del terrible fuego antiaéreo.

LLEGADA DE UN CONVOY A MALTA

Londres. — Oficialmente se anuncia la llegada a Malta de un gran convoy con material bélico, tras una serie de operaciones navales.

COMUNICADO ALIADO DEL AFRICA SEPTENTRIONAL

Londres. — Comunicado del Cuartel General aliado de Africa del Norte:

Actividad de patrullas que fué intensa por ambas partes.

La artillería enemiga bombardeó algunas de nuestras posiciones.

Al norte del sector francés, fuerzas francesas han contraatacado algunos destacamentos enemigos que se retiraron y a los cuales se les hizo prisioneros y se les capturó material.

Más al sur, fuerzas francesas establecieron contacto con el enemigo.

Nuestros cazas efectuaron ayer vuelos sobre las regiones de vanguardia.

Se derribaron tres aparatos enemigos.

Todos los aparatos propios regresaron.

ACTIVIDAD DE LA AVIACION INGLESA SOBRE FRANCIA Y PAISES BAJOS

Londres. — Comunicado del Ministerio del Aire:

Aviones de caza efectuaron anoche ataques de importancia contra los objetivos ferroviarios de Francia y Países Bajos.

Numerosas casas resultaron averiadas.

Aparatos "Hampden Hudson", del servicio de costas, atacaron un convoy que navegaba a lo largo de las islas holandesas.

Dos buques enemigos de aprovisionamiento, de tonelaje medio, fueron alcanzados e incendiados.

Un avión del servicio de costa no ha regresado.

Telegrama del general Carmona al Caudillo

Hacia la cooperación de Francia con el Eje

Vichy. — Las conversaciones germanofrancesas celebradas en el Cuartel del Führer establecen un punto de partida para las futuras conversaciones que interesan a los dos países.

Así opinan los círculos oficiales al referirse al último Consejo de Ministros y a la nota divulgada de Havas-Ofi sobre las conversaciones.

Francia —se opina en dichos círculos— se encuentra ante un nuevo camino. Después de los acontecimientos en Africa del Norte la labor es más difícil. La traición de algunos jefes militares ha colocado al país en una situación grave que parece casi imposible verla mejorar.

Después del viaje de Laval puede decirse que el camino para la cooperación con Alemania e Italia está abierto para Francia.

Francia debe contribuir a la reconstrucción de Europa, se opina en los círculos franceses y así lo ha expresado Laval, que pondrá todas sus fuerzas para conseguir este fin.

32.800 balas de algodón llegan a Barcelona

Barcelona. — Ha llegado a este puerto procedente del Brasil el vapor "Mar Negro", con 32.800 balas de algodón para la industria textil local.

Lisboa. — El general Carmona, Jefe del Estado portugués ha dirigido un telegrama concebido en los términos más cordiales al Generalísimo Franco expresando su satisfacción por la visita del conde de Jordana y asegurando que esta entrevista contribuye a estrechar más cordialmente las relaciones entre Portugal y España y vigoriza la política internacional de la península.

Diez y seis jefes de la "Humanidad Unida", detenidos en Los Angeles

Los Angeles. — La policía ha detenido a 16 jefes de la organización clandestina "Humanidad unida", acusándoles de propaganda derrotista y sedición militar.

Vino de honor a Muñoz Grandes

Madrid. — En el vestíbulo del Hotel Ritz ofrecieron un vino de honor al Teniente general Muñoz Grandes sus compañeros del ejército hoy al mediodía.

Asistieron los Ministros del Ejército, Marina y Aire; los Tenientes generales Dávila, Saliquet, Kindelán, Ponte y Manso de Zúñiga, Varela y Castro Girona y los generales Moscardó, Alonso Vega, García Valiño y Millán Astray y el coronel Galarza y otros jefes.

Mongolia secundará al Japón en el mantenimiento de la paz en la Gran Asia oriental

Pekín. — El presidente del Consejo de Mongolia interior, U Havo Aoling, ha declarado al corresponsal de la Agencia D. N. B., que el fin más que convertirse en nación grande y unida y secundar al Japón en el mantenimiento de la paz en la Gran Asia Oriental, después de la victoria final.

Añadió: "Hemos entrado con éxito en la lucha contra el comunismo y la continuación de la lucha es uno de los más importantes puntos del programa de la política interior mongola. Por ello, Mongolia garantiza el apoyo activo a las potencias del pacto antikomintern.

En Italia se acoge favorablemente la amistad luscespañola

En Italia el nuevo estrechamiento de relaciones entre Portugal y España ha sido saludado con viva satisfacción.

NAVIDAD... REYES...

ENCICLOPEDIA ESPASA

84 tomos

Biblioteca insuperable que abarca todos los ramos del saber humano

PARA COMPRAS DIRIGIRSE A: Comercial Fernando Carroggio. Paseo de Gracia, 5. T: 14207. BARCELONA.

BORN — Todos los días

EL TRIUNFO DEFINITIVO DE LA CINEMATOGRAFIA NACIONAL

Un film que emociona por la intensidad de su tema

Basado en la famosa obra de IGNACIO LUCA DE TENA

VIERNES, SABADO Y DOMINGO

Sesiones especiales numeradas a las 3'30, 6'30 y 9'30

Miércoles, 30. — EL MAXIMO ACONTECIMIENTO CINEMATOGRAFICO DEL AÑO

EL PRISIONERO DE ZENDA

con RONALD COLMAN - MADELEINE CARROLL

MARY ASTOR - AUBREY SMITH

El perfecto reparto para la más grandiosa aventura romántica de todos los tiempos

VINOS y COÑACS **Bobadilla** JEREZ

Alhambra

Café - RESTAURANTE - Bar

GRANJA

Todos los días CONCIERTO

Reserve su mesa para la NOCHE BUENA Tl. 1004 - 2846

M.C.D. 2022