AÑO LV. — NUM. 20.706
Palma de Mallorca

HORAS DE DESPACHO — Redacción: Desde las diez de la mañana a las cuatro de la madrugada.
Administración: Desdías nueve de la mañana a las seis de la tarde.

La Almudaina

DIARIO DE LA MAÑANA — AVISOS Y NOTICIAS

JUEVES 14 DE MAYO DE 1942

Suscripción mensual ——— 5'50 ptas.
Número suelto ——— 0'25 "
" atrasado ——— 0'40 "
Oficinas: Santo Cristo, 14-1.º
Teléfono 2 4 4 2 — Apartado 32

LA ACTUALIDAD

Triquinosis

Se han dado en Madrid y algunas provincias casos de triquinosis. La enfermedad es grave, de las que se lleva la muerte por delante a los atacados.

Si escribiéramos solo para bachilleres no importaría recalcar la importancia de la dolencia ni el proceso del ataque: todo estudiante de Historia Natural ha sentido curiosidad, cuando no por necesidad de aprobar, hacia la triquina, cuyo dibujo en las páginas de la zoología ilustraba al lector, enseñando las diversas fases del proceso de la dolencia, desde el paso de las ratas al estómago del cerdo, de éste a sus fibras musculares y de éstas al aparato digestivo del hombre, con la consecuencia de la perforación intestinal y con ella la muerte.

La triquinosis es una de las enfermedades más fáciles de evitar: con un sencillo microscopio, y con personal diligente y cuidadoso se está al cabo de la calle, siempre que se obligue a todo el que realice la matanza de cerdos a someter la carne de éstos a la inspección veterinaria y los veterinarios no dejen de fijar unas cuantas fibras musculares sobre el cristal del microscopio.

La aparición de esos casos de triquinosis debe ser como clarín de alarma para que no salga del Matadero ningún cerdo cuyas carnes no hayan sido sometidas al examen microscópico, por mucha que sea la confianza en que en la isla no se han dado casos; pero puede importarse ganado atacado y desgraciado de aquel que ingiera carnes de cerdo, que no han sido cocidas, y están atacadas por la triquina! Es la desesperación y la muerte.

En Alemania, donde todo cuanto afecta a los alimentos es objeto de solícita atención por parte de las autoridades sanitarias, hay montadas en todos los mataderos amplias salas de microscopios, servidas por muchachas, cuya única misión es examinar fragmentos de tejido muscular de todos los cerdos que se sacrifican. Así el consumidor tiene la completa seguridad de que la carne que consume no encierra el terrible caracolillo de la triquina.

Y no olviden los que en Mallorca sacrifican cerdos fuera del Matadero, de someter sus carnes al examen microscópico; pues hay microscopios de bolsillo que los buenos veterinarios no olvidan y emplean en sus visitas. Si alguno se descuida, por exceso de confianza, recordárselo es cumplir un deber de ciudadanía y fomentar las prácticas higiénicas.

Lo principal es que quien adquiera jamones, exija el visado de sanidad, pues los que se adquieren por medios irregulares están expuestos a ser vehículo de la dolencia.

A los 25 años de Episcopado de S. S. el Papa

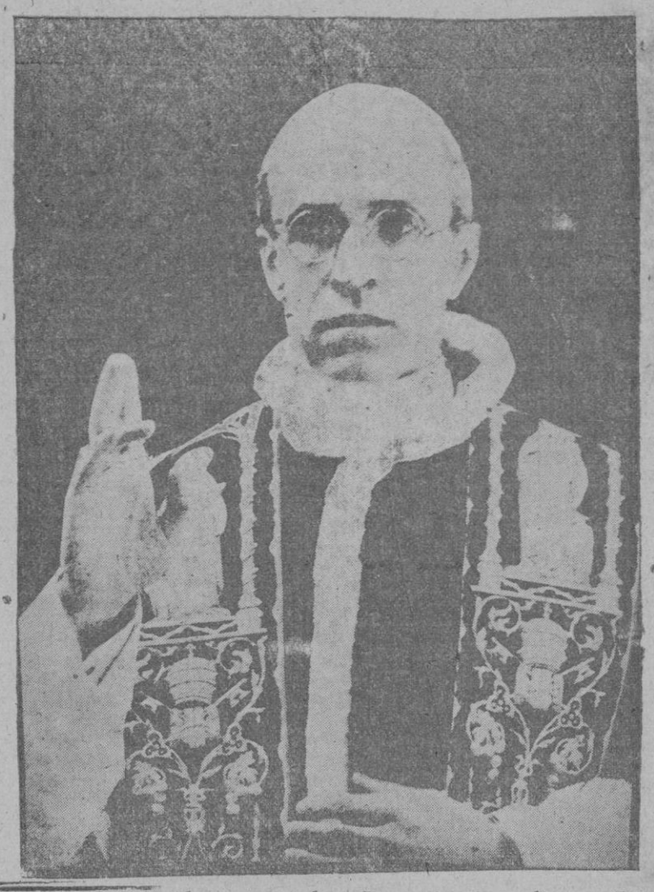

Como rebaño unido en torno de su pastor, celebran hoy los católicos de todo el mundo el XXV aniversario de la consagración episcopal del Sumo Pontífice que gobierna hoy felizmente la barca de Pedro el Pescador.

Las ovejas tienen fé en su Pastor, porque le conocen: "conocen su voz", dice el Evangelio, refiriéndose al Buen Pastor; y saben que siguiéndole no tienen que temer al enemigo.

La voz del Papa se ha levantado una y otra vez sobre el fragor de los combates y se ha hecho sentir en el mundo entero, levantando la bandera de una justicia imprescindible para que pueda haber paz entre las naciones y entre los pueblos.

Días tremendos los que la Providencia ha señalado para que en el transcurso de ellos gobernara a su grey Pío XII, pero la gravedad de los momentos actuales ha servido tan solo para poner de manifiesto las virtudes y la sabiduría que adornan su persona y que la prensa del mundo entero se ha complacido en poner de relieve en amplios reportajes publicados con motivo del feliz aniversario que hoy se conmemora.

De la familia Pacelli, nacido en el corazón de Roma, hijo de un conocido abogado que mantenía estrechas relaciones con el Vaticano, el joven Pacelli cursó también la carrera de derecho, pero, sintiendo la vocación hacia más altos ministerios, cursó sus estudios en el Seminario de la Ciudad Eterna, habiendo escalado rápidamente los altos cargos, que culminaron con la Secretaría de Estado y finalmente con el Pontificado.

Con motivo del Jubileo que hoy se conmemora, nos complacemos en evocar su perfil inconfundible, su aroma de santidad. Pío XII, en su todavía breve pontificado, breve en cuanto a tiempo, denso y fecundo en cuanto a labor desarrollada, ha visto inclinarse ante sí a representantes de todas las naciones, incluso de aquellas que hasta ahora no mantenían relaciones con el Vaticano, como el Japón a través de su Ministro y los Estados Unidos, que estuvieron representados por un enviado especial y personal del Presidente Roosevelt.

ASCENSIÓN

Se nos va nuestro Redentor. Han pasado 40 días desde su Resurrección, durante los cuales se ha aparecido muchas veces a sus queridos discípulos, pero la aparición de hoy es la última.

Estaban en el Cenáculo unas 120 personas, como dice S. Lucas, cuando de improviso se presenta el Señor y después de haber echado en cara a algunos (que quizás se encontraban allí por primera vez) su incredulidad y dureza de corazón, porque no habían creído a los que le habían visto resucitado, les invitó a salir fuera, hacia el monte de los Olivos, que está a unos mil pasos de Jerusalén.

En el camino una conversación íntima y animada se desarrolla entre el Maestro y los discípulos. Todos están atentos para recoger el último aliento de su pecho, pues presienten que esta será la última vez que les habla; pero la conversación es mucho más íntima y cariñosa con su Madre; el Maestro parece que tiembla al tener que separarse de Ella. Cuando llegaron cerca de Betania, en donde les esperaban aquellos tres hermanos que tanto le amaban, Lázaro, María y Marta, se encamina Jesús al monte de los Olivos.

Era a eso de media tarde, pero una tarde plácida, serena; parece que la naturaleza toda está en reposo. El Maestro rodeado de aquellos 120 primeros cristianos, comienza a despedirse; su voz es dulce y persuasiva. Cuando Yo me vaya, les dice, no salgais de Jerusalén, hasta que hayais recibido la promesa del Padre. Juan bautizó con agua, pero vosotros sereis bautizados por el Espíritu Santo dentro de pocos días.. y me servireis de testigos en Jerusalén, en toda Judea y Samaria y hasta la extremidad de la tierra.

Estas fueron sus últimas palabras; después sucede un gran silencio; tienen los cinco sentidos fijos en el Maestro, le observan hasta el más mínimo movimiento. Parece que junto a la divina persona del Señor se siente, se palpa la divinidad; entonces Jesús extiende por última vez su dulce mirada cruzándola con la de los discípulos y de una manera especial con la de su querida Madre, eleva los ojos al cielo, junta las manos, aquellas manos agujereadas por los clavos y los bendice a todos. Estando haciendo esto, casi de una manera imperceptible comienza a separarse del suelo y va subiendo lentamente por los aires. Cual potente imán que arrastra con fuerza tras sí las pequeñas agujas, así la persona de Cristo arrastra los sentimientos, los afectos, los corazones de todos ellos, que extasiados le siguen con la vista hasta que una nube lo encubrió a sus ojos.

Tal era el arrobamiento en que estaban los discípulos, que fué menester que dos varones se aparecieran y los despertaran de su dulce éxtasis, diciéndoles: "Varones galileos; porqué estais mirando al cielo? Este Jesús que se separó de vosotros para ir al cielo, volverá de la misma manera que le habeis visto subir."

Este admirable triunfo de Jesucristo nos admira, y en lo más íntimo de nuestros corazones sentimos un vivo deseo de seguirle. "Si sufrimos con Cristo (dice S. Pablo) seremos glorificados juntamente con El, pues somos herederos de Dios y coherederos con Cristo." (Rom. 8; 17).

Fray Félix TOBAR-DIEZ, Mercedario

Impresiones

LA ASCENSION

En los días floridos, en plena explosión de la cosecha cercana, galardón para el que labró la tierra, en el triunfo del sol que ya derririó los hielos y templó la frigidez de la naturaleza, la fiesta de la Ascensión del Señor a los Cielos, tiene todos los timbres de gran solemnidad y todos los caracteres de un altísimo símbolo.

En Mallorca, donde tan profundo arraigo tiene el verdadero espíritu católico, la fiesta de la Ascensión ha sido considerada siempre como una de las principales de la Liturgia y en este sentido poético, no aprendido en los libros, que tiene el pueblo y con su ingenuidad que enseña las más de las veces un profundo concepto, condensó el respeto y devoción que le inspiró siempre tal Misterio en un adagio que traducido dice así: "El día de la Ascensión los pájaros no llevan brizas al nido"; frase con la que se significaba el profundo respeto que siempre inspiró esta gran fiesta y la rigurosa observancia del descanso en ella.

Un espíritu de despreocupación y un relajamiento tan visible como lamentable, fueron la causa, al correr de los tiempos, del poco escrúpulo tocante a la observancia de los días del Señor que en tiempos de fe más viva significaba una paralización completa de todo trabajo manual, como se hacía, aquí en Mallorca, escrupulosamente, en todas las fiestas de guardar.

Y por lo que afecta al misterio de la Ascensión en lo que aquí se refiere, constituye una nueva prueba del reconocimiento de su gran importancia este otro adagio: "Per l'Ascensió, ni met-la ni amet-ló", que tantas veces oímos repetir en nuestra infancia. Refrán que si bien se refiere a un orden de cosas que directamente nada tiene que ver con la solemnidad evocada, sin embargo tiene un profundo significado por lo que atañe a su importancia, pues que demuestra que el pueblo escoge el día de la Ascensión del Señor, como un jalón preeminente de su calendario, como orientación en una de las grandes preocupaciones populares: el proceso y trayectoria de la cosecha ansiada.

Grande fué siempre la devoción que profesó el mundo creyente al augusto Misterio. Santa Elena, la enamorada de la Cruz desde que la viera fulgente en el cielo, como signo de triunfo para su hijo el emperador Constantino, mandó edificar en el monte Olivete, lugar santo de la Ascensión, una basílica que fué destruída por los persas en el año 641 y reconstruída en el siglo VIII. Fué más tarde nuevamente devastada; más cuando los Cruzados al grito de Dios lo quiere y la roja Cruz sobre el pecho, reconquistaron los Santos Lugares, edificaron nuevamente la basílica, que por tercera vez fué arrasada, ahora por los mahometanos, dejando únicamente el cuadrado que encerraba la piedra que muestra la huella de las divinas plantas y que se venera en el nuevo templo.

Y no fué sólo la Arquitectura la que rindió tributo al misterio de la Ascensión, sino las bellas Artes todas: Los grandes pintores tales como Corregio, el Veronés Boticelli, Tintoreto, Rafael y Rubens eligieron con frecuencia la Ascensión del Señor como tema para sus inspirados cuadros.

Y qué diremos de la Literatura? Nuestro Fray Luis, el clásico de reciedumbre horaciana, un día de la Ascensión, al terminar las solemnidades religiosas, emocionado ante la alteza y solemnidad de su Liturgia, escribió, improvisándola, la oda que comienza con la dulce queja:

Y dejas Pastor santo
tu grey, en este valle hondo, oscuro
con soledad de llanto.
Una de las más inspiradas del eximio Maestro.

Y como las Artes, une la Naturaleza su canto a las plegarias del mundo creyente, en la conmemoración del triunfo de Dios Hombre y de su Ascensión gloriosa a los cielos.

Misterio de la Ascensión! Exultación divina, vibrar, en el ambiente primaveral, de alas angélicas de las legiones que forman la guardia de honor del Triunfador de la muerte que sube a los Cielos a presencia de su Madre divina, que lo es también nuestra, y de los Discípulos fieles, dejando en el espacio una estela de luz orientadora que no ha de extinguirse al correr de los siglos!

José Mª TOUS Y MAROTO

Una jornada de S. S. Pio XII

Suenan las seis y media de la mañana, con voz de bronce, en el campanario de San Pedro de Roma.

Al otro lado de la plaza inmensa, en el tercer piso del cubo arquitectónico que domina la columnata del Bernini, a la derecha de la Basílica, en una habitación muy sencilla adornada con muebles corrientes y cuidadosamente colocados, el Papa se levanta de su lecho.

No ha descansado más que seis horas, pero este reposo basta a su demacrado cuerpo, casi inmaterial. Se levanta deprisa, reza sus primeras oraciones y pasa a una gran sala, que es su escuela de cultura física.

Esta sala existe desde hace mucho tiempo, exactamente desde la época en que el joven Cardenal Pacelli, vuelto con la púrpura de la Nunciatura de Berlín, sucedió al viejo Cardenal Gasparri, como Secretario de Estado de Su Santidad. El Cardenal Pacelli, al ponerse el frente de esta ruda misión, decidió sacar todo el partido posible de los menores recursos que le ofrecía su salud: de ahí la instalación y creación de esta sala, con sus aparejos de mecanoterapia y de hidroterapia, toda esta instalación perfeccionada, que otros hubiesen creído puro snobismo, pero que el Cardenál consideraba como el mejor medio, en el orden físico, para llevar su "rendimiento" al máximum.

Su Santidad se da a estos ejercicios, así como a su paseo matinal, como a sus oraciones, con una regularidad mecánica. En Italia, en Roma, vive un hombre desconocedor del retraso: es el Papa y, seguro, el único Pontífice en la Historia que, habiendo fijado su coronamiento para las 13 horas, haya aparecido en la Puerta de San Pedro, a las 12'50 minutos, sentándose en el trono, en efecto, en el momento preciso en que la primera campanada de la tarde sonaba en el grandioso reloj de la fachada....

La gimnasia ha terminado. Pio XII se viste solo y se afeita, solo también. Siempre partidario de los progresos materiales que pueden hacerle ahorrar algunos minutos para el trabajo suplementario, ha adoptado un sistema eléctrico para afeitarse, regalo de una casa americana. Pero este nuevo invento tiene poco que hacer en la barba de Su Santidad, muy difícil, cerrada, muy negra, y no logró jamás, ni aun con cuchillas de estilo antiguo, rasurarse completamente. Pero se consuela pronto: los antiguos romanos —y Eugenio Pacelli ha nacido en Montegiordiano, siendo, pues, "romano de Roma"—, ¿no se afeitaban a menudo con los rescoldos de un brasero ,no logrando ni aun por esas un perfecto rasurado?

A LAS SIETE Y MEDIA EL PAPA OFICIA LA SANTA MISA Y REZA POR LA PAZ

Un poco antes de las siete y memedia, el Papa entra en su capilla, en la que el altar y el mobiliario son de estilo corriente, bastante ricos, pero sin fastuosidad.

Pío XII, revestido del "color del día" verde, rojo, morado, etc., y a la media precisa, asistido de su Secretario o de otro Prelado que le ayuda en la Misa hinca sus rodillas ante el altar para pronunciar sus primeras oraciones: "Introito ad altare Dei..."

Es preciso asistir a la Misa de Pio XII, privilegio demasiado raro, para saber lo que puede ser el Sacrificio Divino ofrecido por sus manos. Su Santidad muéstrase a veces muy serio, casi hierático, en el cumplimiento de sus funciones solemnes, o bien, al contrario, sonriente, en las ocasiones en que necesita dar rienda suelta a su piedad privada. El tono con el que pronuncia el Pater Noster en particular, todo de imploración, de confianza, de amor, es algo inolvidable. Es el cielo sobre la tierra, y las pocas personas que asisten a esta misa, salen de ella profundamente emocionadas.

Se sabe que una de las grandes intenciones de Pío XII, cuando ofrece el Santo Sacrificio, es la de todas las víctimas de la guerra. Su Misa es como una prolongada, como una ardiente oración para lograr el restablecimiento de la paz. Como ha escrito en su último mensaje: "El reino del mal no durará eternamente"...

De vuelta a su habitación, el Papa encuentra sobre una pequeña mesa un tazón de café con leche, pan y manteca: nada más que la ración común, porque Pío XII ha exigido que todos en el Vaticano, a pesar de los privilegios de abastecimiento concedidos, sigan la suerte ordinaria del país donde viven, dando El ejemplo el primero. Come sin prestar mucha atención a su alimento o toma este pequeño desayuno, como todas sus comidas, rigurosamente solo.

LA PRIMERA PERSONA QUE RECIBE EL PAPA: JUAN STEFANORI

A las nueve, Su Santidad desciende al segundo piso, al departamento de recepción, que se extiende bajo las modestas habitaciones de tono mediocre que constituyen el departamento privado. Son veinticinco salones que se intercalan desde la Sala Clementina a la Biblioteca privada, como la Sala de los Suizos, ornada con tapices de oro. En este piso se encuentra la antecámara secreta, tapizada de púrpura y de oro, donde monta guardia un camarero secreto de capa y espada; la Sala de los Gobelinos con sus maravillosas e inmensas tapicerías francesas, lugar donde se encuentran de servicio los oficiales de la guardia palatina; la Sala de los Guardias Nobles; la Sala de los Papas, adornada con retratos de Soberanos Pontífices; la Sala de San Juan; la Sala del "Tronetto", reservada a las recepciones de personajes ilustres...

El Papa penetra en su biblioteca privada. Es la habitación donde trabaja más a gusto y donde recibe a so a las secciones superiores. La mayor parte de los libros están encuadernados con cubiertas rojas. El Pontífice trabaja tras una mesa presidida por un Cristo. Otra mesa, a la derecha, guarda numerosos libros, papeles, en un orden perfecto. En el centro, ante el escritorio, hay algunos sillones de estilo, donde el Papa hace sentar a sus visitantes en las audiencias privadas.

La primera persona que ve al Papa es, desde hace muchos años, el "aitante di camara" Juan Stefanori. Todo el mundo en el Vaticano conoce y aprecia a este hombre todavía joven, alto y sólido, de cutis muy mate, de cara alargada, los ojos un poco oblicuos y manos muy finas. Cuando un Prelado, un diplomático o un civil oye el nombre de Giovanni, todo el mundo sabe de qué Giovanni se trata. El es, para su Maestro, el familiar, el confidente y, en cierto grado, el amigo. Fino, discreto, devoto, sirve al Papa ante todo, y le sirve bien.

Lleva siempre bajo su brazo una voluminosa cartera que abre sobre la mesa renacimiento, de patas torcidas, y ante la que está sentado Su Santidad.

Esta cartera lleva el correo del día. El Santo Padre lo abre personas visitantes habituales. Esta biblioteca está situada frente a un pequeño altar, finamente cincelado, de riquísimo arte, que guarda seis grandes candeleros de oro. Es el antiguo oratorio de León XIII. A veces, el Papa celebra aquí su misa, en presencia de algunos privilegiados, disimulados tras una cortina.

La biblioteca es una gran sala rectangular, blanca y oro, muy alta y rodeada a media altura, en sus cuatro lados por una galería de balaustradas que permiten el accenalmente, asistido por Giovanni Stefanori. Hay, ya se sabe, en el correo del Papa, cartas llegadas de todos los puntos del globo, cartas escritas en idiomas rarísimos. Pio XII lee todas aquéllas, que están redactadas en italiano, en francés, en inglés, en alemán, en español, en portugués y en latín.

Para otros idiomas el Pontífice se ve obligado a recuerir la ayuda de un traductor. Pero no olvidemos que los conocimientos lingüísticos del Papa son extraordinarios.

Los periodistas católicos, en el Congreso internacional de 1936 en Roma, tuvieron ocasión de apreciar esta cualidad en el Secretario de Estado Pacelli, tratando de los deberes de la prensa católica; después de haber hablado un cuarto de hora en italiano, se volvió sucesivamente, hacia los periodistas de todos los pueblos europeos y americanos donde se hablan los idiomas enumerados, siempre pronunciados con elegancia y limpieza.

El poliglotismo de Pío XII es una prueba de la universalidad del catolicismo, sentimiento que dirige y domina toda su política. Todo un servicio de secretariado está encargado de pasar a máquina el correo dictado por el Papa.

Pero Pío XII tiene, sobre su mesa, una "Remington" de la que se sirve con destreza, dando pruebas de su práctica adquirida a través de veinte años de utilizarla. Con la mano, su escritura es fría, elegante, pequeña y estrecha, pero maravillosamente regular.

La más reciente fotografía de S. S. el Papa. — Recibiendo a heridos de la guerra

DESPACHANDO CON EL CARDENAL SECRETARIO DE ESTADO

Son las 10'30, el primer personaje de la Iglesia —después del Papa— Su Eminencia el Cardenal Secretario de Estado, es introducido cerca del Soberano Pontífice.

Monseñor Maglione no ha cambiado desde el tiempo en que —de 1926 a 1935— era Nuncio en París. Conserva siempre su fisonomía alargada y fina a la vez, su mirada viva y penetrante, su apariencia repleta y vigorosa.

Pio XII es el único Papa que ha logrado pasar de la Secretaría de Estado al Pontificado. El Cardenal Rampolla, Secretario de Estado de León XIII, fué elegido por el Cónclave para suceder a este gran Papa; el veto lo impidió.

En el caso de Pio XII, está claro que el ex-Secretario de Estado Eugenio Pacelli conocía pues mejor que ninguno de sus predecesores el funcionamiento de la administración pontificia, la cual presidió él durante varios años.

Cuando conferencia con el Cardenal Maglione, es con su sucesor directo en el puesto que él desempeñó bajo Pio XI, con quien habla. Ningún detalle se le escapa y él está al corriente de todo. Conoce personalmente a todos los miembros de la Secretaría y se esmera en que estos colaboradores sean los mejores diplomáticos del mundo.

LAS ONCE DE LA MAÑANA: AUDIENCIAS

Son las once horas. El Cardenal Maglione se retira. Las audiencias privadas comienzan o, mejor dicho, según los días, el Santo Padre concede audiencias públicas a grupos de peregrinos.

Los visitantes tienen que inscribirse con varios días de anticipación para obtener una carta de audiencia. Una vez concedida, franquean la Puerta de Bronce —cuyas hojas, la una cerrada y la otra entreabierta simbólicamente, en 1870, no fueron abiertas hasta 1929, después de haber sido firmado el Tratado de Letrán— siendo saludados por los coraceros suizos, ricamente uniformados. Por la escalera de Pio XI, entran en el patio de San Dámaso, en donde una nueva escalera les lleva al segundo piso, rico museo de las más famosas pinturas de Rafael, en otro tiempo galerías abiertas, hoy galerías cerradas, para conservarlas como grande joya del Renacimiento.

Una vez que todos los visitantes se encuentran en el mismo salón, los ediari (ayudas de cámara del Vaticano), totalmente vestidos de rojo, les invitan a depositar su sombrero en la Logia e inspeccionan si las mujeres van tocadas con la mantilla española de rigor.

A continuación los visitantes son introducidos en la Sala Clementina, decorada por mandato de Clemente VIII. Se oye un timbre. Una puerta se abre y aparece un muchacho vestido de frac. Hace una señal para que todo el mundo se ponga de rodillas. Pasan algunos segundos llenos de silencio. Después, bruscamente, rodeado de su Corte, el Soberano Pontífice hace su entrada. Con sotana blanca, Pío XII, ante su figura alargada y casi tralucida, parece evocar una de las más famosas obras del Greco.

Tras sus gafas, los ojos lucen con una llama casi magnética. Por todas partes se oyen aplausos y aclamaciones: "¡Viva il Papa!". El Santo Padre da a todos su bendición.

El Santo Padre sube a un trono de damasco rojo.

Hay alrededor de él, Prelados, camareros secretos de capa y espada, vestidos con sus trajes bordados de mil colores; gendarmes suizos. El Papa pronuncia una breve alocución y se retira con su cortejo después de haber otorgado su bendición particular a un niño o a un enfermo.

EL ALMUERZO Y EL PASEO

Al medio día, cuando su último visitante ha abandonado el Vaticano, el Papa se retira a sus habitaciones particulares. El come, solo, un menú preparado siempre por las Hermanas de Menringen y que una de ellas le sirve.

Las comidas de Pío XII son sencillas. Consisten generalmente en un poco de vaca, algunas legumbres, queso, crema y muchas frutas, todo ello rociado con un vaso de vino mezclado con agua.

Una vez terminada la comida, el Santo Padre reza una oración en acción de gracias, guardando después una hora de reposo.

Por la tarde, Pio XII manda preparar su gran automóvil americano, instalándose en éste en compañía de un gentilhombre de Cámara y de un Secretario, haciéndose conducir hacia algún punto particularmente ameno del Vaticano. Allí desciende y da un pequeño paseo a pie, análogo al que hacía en el Pincio, leyendo su breviario.

Más tarde, regresa al Palacio y trabaja, él solo, hasta las seis y media.

El asesor del Cardenal Maglione, Monseñor Juan Bautista Montini, joven prelado dotado de una inteligencia asombrosa, de origen universitario y una de las "esperanzas" de la Secretaría, viene entonces a presentarle los mensajes y el correo diplomático.

La lectura y el estudio de estos asuntos entretienen al Papa hasta las ocho. El pasa entonces a su oratorio, donde arregla personalmente su pequeña capilla.

A las nueve, la cena. Dos hue-

(Sigue al final de la 1.ª columna de la pág. 2.ª)

Los EE. UU. y las Antillas francesas

LAS PROPOSICIONES NORTEAMERICANAS

Washington. — Las proposiciones que lleva a Fort de France el almirante Hoover, jefe del frente marítimo del mar de las Antillas, y a quien acompaña Samuel Beber, segundo jefe de la Sección de Asuntos Europeos del Departamento de Estado, son, según declara dicho Departamento, que a cambio de la garantía de las autoridades francesas de no prestar ayuda ni asistencia de ninguna clase a las Potencias del Eje, se mantenga la soberanía francesa en las posesiones antillanas, siga en ellas ondeando la bandera francesa y permanezca el almirante Robert como la más alta autoridad de dichas posesiones. En caso de acuerdo, agrega el comunicado del Departamento de Estado, Norteamérica está dispuesta a resguardar los intereses franceses en aquella región, a mantener su vida económica y a conservar a la ulterior disposición del pueblo francés los fondos que el Estado tenga depositados en esas posesiones.

El Departamento de Estado, interrogado sobre el particular, se negó a hacer manifestaciones sobre lo que ocurriría si las autoridades de la Martinica se negasen al acuerdo en cuestión.

FISCALIZACION MILITAR DE LOS PUERTOS Y DESARME DE LOS BUQUES

Vichy. — Los centros franceses bien informados estiman que las exigencias de los Estados Unidos con respecto a las Antillas, se refieren, primero, al establecimiento de guarniciones y a la fiscalización militar de los puntos estratégicos; en segundo lugar, al desarme de los buques franceses atracados en los puertos de la Martinica, desde el armisticio, y en tercer y último lugar, a la cesión de buques petroleros que allí se encuentran. En cuanto al oro del Banco de Francia, depositado en la Martinica, Norteamérica nada ha pedido.

Se declara también que los buques de guerra franceses estacionados en la Martinica, son el portaaviones "Bearn", el crucero "Bertin", el buque-escuela "Jeane d'Arc" y otras varias unidades menores de la flota.

M.C.D. 2022

Notas taurinas

¡Miuras...!

LOS LIDIADOS EN MALLORCA

No cabe duda que de todas las ganaderías de reses bravas que existen, la más popular y la que vá más unida a la historia del toreo, es la de Miura. No hay persona en España que al oir el nombre de Miura, no piense que se habla de una casta de toros que son "terroríficos".

Alrededor de la vacada miureña se ha formado una leyenda trágica que afortunadamente se está disipando, ya que hoy los toros que se lidian de la mentada ganadería han dejado de acusar aquel sentido que les hacía ser difíciles para la mayoría de toreros, para convertirse ahora en nobles pastueños, toros de bandera, cualidades que han hecho sea actualmente este ganado uno de los que más prefieren los diestros, no como antaño, en que los toreros aumentaban sus honorarios cuando habían de torear Miuras.

Estamos hablando de esta célebre ganadería porque mañana viernes, día 15, hará justamente un siglo que se formó y al recordar tal efeméride, ofrecemos a nuestros pacientes lectores una relación detallada—detalle hay curioso—de las seis veces que en nuestros circos isleños se han lidiado reses de esta tan famosa vacada que fundó un acaudalado sombrerero sevillano que se llamaba don Juan Miura.

La presentación de tan temidos toros en Mallorca fué en una corrida que se celebró en Palma un lunes; era el 15 de Agosto de 1904 y torearon Joaquín Navarro, "Quinito" y Manuel Giménez "Chicuelo", padre del actual. El primer miureño que pisó la arena de la Plaza de Toros que existía entonces, que era la que se levantaba en la que hoy se llama Plaza del Obispo Berenguer de Palou, llevaba marcado el número 52 y se llamaba "Peluco", era negro y entre él y sus cinco hermanos, todos grandes, bravos y de poder, mataron once caballos.

El día 14 de Junio de 1914 se corrían por segunda vez toros de Miura en esta capital. De estoquearlos se cuidaron Malla, Luis Freg y Paco Madrid. Los seis bichos tomaron 28 puyazos, para propinar 19 caídas y dejar 10 pencos para el arrastre.

En 1925, el día 24 de Mayo, se celebró una novillada en la que actuaban como matadores Torquito III, Bogotá y Refulgente Alvarez. Los seis ejemplares que habían mandado los señores de Miura para esta función eran muy grandes y fueron de enorme poder. La Plaza se llenó hasta los topes.

El segundo toro que se lidió aquella memorable tarde, fué bravísimo, noble y pastueño, a cuyo animal realizó Bogotá un faenón que le valió la oreja y el dar la vuelta al ruedo entre una clamorosa ovación.

Después hizo acto de presencia la tragedia. Refulgente Alvarez traía una reciente cogida grave y no cicatrizada, que se le abrió en cuanto empezó la faena a su primer enemigo. El diestro mejicano, haciendo alarde de un pundonor y de una vergüenza torera que desconocen la mayoría de toreros de hoy, en vano intentó despachar al toro entrándole a matar con decisión suicida, saliendo el valiente torero derribado en cada viaje, llegando a ser como un monigote ensangrentado que daba lástima verlo. Ante tal espectáculo, la presidencia ordenó fuese retirado el torero del ruedo, orden que se cumplió, siendo conducido a la enfermería.

El toro se tumbó y fué descabellado por un mozo, después de fallar varias veces el puntillero.

Lo más curioso sucedió con el sexto toro de aquella tarde. Era un ejemplar grande, una mole, uno de los mayores que hemos visto torear. Desde su salida por el toril tomó querencia al centro del ruedo, donde se hizo el amo. Los toreros le "respetaron" dicha voluntad y con un exceso de prudencia, "Torquito III" que debía ser su matador, con la mayor naturalidad escuchó los tres avisos. El miureño tenía que ser devuelto al corral, pero no se consiguió entrara en los toriles. A las 8'30 de la noche, el presidente ordenó se desalojara la Plaza y poco antes de las 9, el entonces sargento de Artillería, señor Lázaro, desde un palco "liquidó" al toro disparándole cinco tiros.

Después de esta accidentada corrida de novillos de Miura, recordamos otra que se dió en Inca, el día 29 de Julio de 1928. Torearon nuestro paisano el valiente Melchor Delmonte, Ricardo L. González y Ramón Lacruz.

En esta función los corraleros sudaron lo suyo para conseguir enchiquerar a los miureños. A las tres de la tarde todavía no estaban los seis bichos cada uno en su correspondiente chiquero.

La siguiente vez que volvió a lidiarse ganado de Miura, fué el día 3 de Julio de 1932. Era una corrida de toros en la cual tomó la alternativa Melchor Delmonte, actuando de padrino Luis Fuentes Bejarano y de testigo Manolo Martínez.

La última corrida de Miuras lidiada en nuestras plazas, fué el pasado año, el 7 de Septiembre, día en que Villalta, Pepe Bienvenida y Pericás despacharon seis bichos de la vacada mencionada.

CANDIDO BUENAFE

PATRONO:

Tú que a tantas obligaciones atiendes y tantos sacrificios te impones, ¿qué haces para tu propia previsión?

El SEGURO PATRONAL de MUTUA BALEAR, te ofrece ocasión de hacer algo para tí mismo.

Productores madrileños en la isla

Ayer mañana llegaron a esta, en el correo marítimo de Barcelona, un grupo de 51 productores madrileños de ambos sexos que forman parte de la excursión organizada por la obra sindical "Educación y Descanso".

Fueron recibidos en el muelle por el Delegado y el Secretario Provinciales de Sindicatos y por el Delegado Provincial de "Educación y Descanso".

Al frente de los excursionistas —que se proponen permanecer en nuestra isla hasta el próximo lunes— vienen el Delegado de la Sección de "Viajes y Excursiones" de Madrid don Carlos Rodríguez, con el Secretario don Asensio Gastañaga.

La tarde de ayer la dedicaron los expedicionarios madrileños a visitar la Catedral, la que recorrieron toda, escuchando detallada relación que iba explicando el Rdo. señor Thomás.

Después, acompañados siempre por el Delegado Provincial de "Educación y Descanso" y de un miembro de la Federación del Turismo, visitaron los barrios típicos de la capital, las calles de Zanglada, Portella, Almudaina, Morey, etc., admirando los patios de las casas señoriales, el claustro de San Francisco y demás monumentos.

A las 7 tuvo lugar en el Salón Mallorca una actuación íntima de la Agrupación Artística de Educación y Descanso, a cuyo acto, además de los excursionistas madrileños, asistieron el Jefe de la Base Naval, señor Garcés de los Fayos y señora, la Delegada y la Secretaria de la Sección Femenina, el Secretario Sindical, el Delegado y el Secretario de la obra "Educación y Descanso" y otros invitados.

Comenzó la fiesta, cantando los nutridos y disciplinados coros, un fragmento de "La marcha de Cádiz".

Después el joven barítono señor Ramis, cantó una romanza de "Luisa Fernanda".

Seguidamente se interpretó el concertante de "Molinos de Viento", interviniendo la tiple señorita Tordell, señor Vives, tenor cómico señor Juan y coro.

Esta primera parte fué dirigida por los señores Dalmau y Vives, quienes, junto con los demás, escucharon muchos aplausos.

Acto seguido, el Delegado Provincial de "Educación y Descanso" hizo entrega al Delegado de la Sección de "Viajes y Excursiones" de Madrid, señor Rodríguez, de un hermoso banderín, como recuerdo de esta su visita a Mallorca.

El simpático acto finalizó con la actuación del grupo artístico que interpretó diferentes cantos y bailes regionales, presentados ellos con toda propiedad, siendo esta manifestación muy del agrado de la selecta concurrencia, que no regateó sus aplausos para las simpáticas "payesitas".

INGLES

clases part. y colectivas por Srta. de Londres. Telf. 1044. Imprenta, 3 bis pral. (San Nicolás).

(Viene de la 1.ª pág.)

vos; un poco de puré de patatas, legumbres, queso y frutas.

Más tarde, el Papa lee o escribe y, a veces, escucha la radio. Presta especial atención a la Radio del Vaticano, dirigida por el Padre Felipe Soccorsi, encargado de las "notas de escucha" de todos los países del mundo. Su Santidad posee un precioso aparato de radio de ocho lámparas, construído especialmente para él y en el que "toma" personalmente ciertas emisiones.

ES MEDIA NOCHE. EL DIA SE ACABA

Hacia la noche, Pío XII vuelve a su habitación.

Durante los primeros meses de guerra, el Santo Padre no dormía casi. Gracias a los cuidados de su médico, el doctor Richard-Lisi-Galeazzini, Pío XII ha encontrado de nuevo el sueño.

Su Santidad consagra los últimos minutos del día a orar por la humanidad.

Y, por último, no se duerme jamás sin haber leído algunas páginas de Bossuet, cuyas obras completas compró ya de joven y cuyo lirismo, amplio y poderoso, se encuentra a menudo en su propia elocuencia.

Han sonado ya las doce. Todas las luces se apagan, como deseosas de recalcar la existencia de la guerra. Roma, silenciosa, duerme. El Papa, tras un pensamiento para este mundo desgarrado, reposa al fin, esperando que el sueño le devuelva las fuerzas necesarias para guiar, durante un nuevo día —¡y entre cuántos obstáculos!— la barcaza que Jesucristo cinfió a Pedro y a sus sucesores...

Tr. de ZEPHYR

DE SOCIEDAD

La nueva Junta de Gobierno de la Cámara Oficial de la Propiedad Urbana de la provincia de Baleares, previa autorización del Ministerio de Trabajo, ha confirmado en el cargo de Presidente honorario de la misma al Teniente Coronel de Infantería retirado y ex Alcalde de Palma don Gabriel Riera Alemany.

Le felicitamos.

* * *

En el altar mayor de la iglesia de San Francisco, se efectuó el enlace matrimonial de la distinguida señorita Bárbara Mayol, con el joven industrial don Pablo Llull, hijo del propietario del "Forn Fondo", don Jaime.

Apadrinaron la boda doña Francisca Cañellas, madre del novio, y el padre de la novia, don Andrés Mayol.

Firmaron el acta como testigos por el contrayente sus tíos don Tomás Cañellas, propietario del "Forn de Plassa", y don Antonio Andreu, del comercio, y por parte de la novia su primo don Ramón Escalas, propietario, y su hermano don Juan.

Bendijo la unión y celebró la misa de velaciones el Rdo. Cura Párroco de San Jaime, don José Espases.

La novel pareja, a la que deseamos toda suerte de felicidades, marchó en viaje de novios para el interior de la isla y embarcó para la península.

* * *

Ayer regresó de su viaje a Barcelona nuestro querido compañero de redacción don Juan Bauzá Guañabens, acompañado de su distinguida esposa.

* * *

En la iglesia de San Jerónimo el Real, de Madrid, se ha celebrado el enlace matrimonial de la señorita María Luisa Velasco Alvarez, con el profesor de la Universidad Central don Luis Oller Nieto.

Bendijo la unión el decano de la Facultad de Derecho, don Eloy Montero.

Los nuevos esposos salieron en viaje de novios para Palma de Mallorca.

* * *

Por don José Ruiz, Teniente Coronel de Artillería, y señora, y para su hijo Bartolomé, Ingeniero Industrial, ha sido pedida a don José Feliu y doña María Rosselló, la mano de su hija y sobrina Margarita.

* * *

Agradecemos al Excmo. Señor Capitán General de estas islas don Juan Bautista Sánchez González, la atención que con nosotros ha tenido de ofrecérsenos en su cargo, que por segunda vez ocupa, y a cuya atención correspondemos.

* * *

Se halla entre nosotros el Delegado de Justicia y Derecho del Movimiento de Barcelona y alto funcionario de la Caja de Pensiones para la Vejez y de Ahorros, don Leopoldo Mercader Mallol.

* * *

En el vapor correo "Rey Jaime I" ha llegado a Palma el Director de la Sucursal para España, en Barcelona, de la Compañía de Seguros "Zurich", don Max Goenner, acompañado de su distinguida señora, quienes vienen a esta Isla en viaje de turismo, hospedándose en el Hotel Victoria.

* * *

Ayer llegaron en el vapor "Rey Jaime I" don Miguel Negre y esposa; el Presidente del Colegio de Arbitros don Jaime Llabrés, con su hijo don Jaime; el doctor don Simón de Vidal y Sintas; don Gabriel Gordiola, don Bartolomé Mercadal; don Aurelio y don Miguel Alomar; don Gabriel Villalonga; el Dr. don Rafael Vanrell Grimaux; don José Gomila y el Rdo. P. Miguel Juan, Superior del Convento de los Teatinos de Barcelona y su hermana Sor María Juan, Hermana de la Caridad, quienes vienen con el triste motivo del fallecimiento de su señora madre.

* * *

Después de pasar unos días en Barcelona, ha regresado nuestro amigo don Andrés Mascaró, Licenciado en Farmacia.

* * *

El hogar de los esposos don Francisco Mas Zandalina, Comandante de Infantería de Marina y Delegado Provincial del Frente de Juventudes, y doña Purita Recover Ibáñez, se ha visto aumentado con el nacimiento de su primogénito a quien se impondrá el nombre de Francisco.

Tanto la madre como el recién nacido se encuentran en perfecto estado de salud.

Noticiario insular

FARMACIAS ABIERTAS HOY DIA 14

D. R. Coll, Plaza M. del Palmer, 1

D. L. Muntaner, Plaza San Antonio 47.

D. J. Rosselló, Plaza Cort, 18.

D. A. Salvá, calle Olmos, 158.

D. P. Sbert, Plaza Conquista 4.

J. Sureda, calle San Miguel, 58.

D. I. Forteza Rey, Plaza Cuartera, 19.

D. M. Verd, calle San Magín, 102 (Santa Catalina).

D. D. Femenías, Terreno.

Una farmacia abierta en Son Cok.

MOVIMIENTO EN EL PUERTO

Llegó de Ibiza el pailebot "Nieves". De Barcelona el vapor correo "Rey Jaime I" y el pailebot "Cala Tuent". De Valencia e Ibiza el vapor correo "Mallorca".

Salió para Barcelona el vapor correo "Rey Jaime I".

Han sido despachados para Barcelona el vapor tanque "El León" y el pailebot "Rubio". Para Valencia el vapor tanque "Camprodón" y el vapor "Ciudad de Melilla". Para Cabrera el vapor "Ciudad de Alcudia".

Después de haberle efectuado una importante reparación que ha durado varios meses debe salir para Valencia para entrar en dique el vapor de la Compañía Transmediterránea "Ciudad de Melilla".

BENDICION

En la Capilla del Palacio Episcopal, el Excmo. y Rdmo. señor Arzobispo-Obispo bendijo solemnemente el banderín de la Junta Diocesana de Acción Católica. Asistieron al Prelado en la religiosa ceremonia el Comisario Diocesano de la Acción Católica, el M. I. señor don Antonio Sancho y el Rdo. señor don José Payralló, Pbro.

Actuó de madrina del banderín la Presidenta del Consejo Diocesano de las Mujeres de Acción Católica, señora doña Carmen Pedrero, viuda de Vidal.

Asistieron al acto la Junta Diocesana de Acción Católica, y los Consejos Diocesanos de las cuatro ramas de la Acción Católica diocesana.

C. N. S.

Concurso de labradores

Transcurrido con exceso los plazos señalados para la inscripción de solicitudes para el concurso de Buenos Cultivadores que oportunamente se publicó, sin que se presentara más que una sola, Política Agraria encomendó a las Hermandades Locales que seleccionarán entre sus obreros, a algunos de los mejores agricultores para tal fin.

Resultado de ello ha sido que por su número y por lo desparramadas que están en la Isla las fincas rústicas a visitar por el Jurado y debido además a la escasez de carburantes ha tenido que aplazarse dicho Concurso de Buenos Cultivadores, celebrándose solamente el de Arados según el programa que se anuncia.

EL CONCURSO PARA AFICIONADOS AL CANTO

Hoy, al mediodía, se celebrará la sesión final

Hoy, jueves, a las doce de la mañana, dará comienzo en el "Teatro Lírico" la sesión final del Concurso para aficionados al canto organizado por "Educación y Descanso" con la colaboración de "Radio Mallorca" y "Anuncios Mallorca".

SECCION ADMINISTRATIVA DE 1.ª ENSEÑANZA DE BALEARES

Se han recibido en esta Oficina los Títulos de D. Juan Aguiló Aguiló, Licenciado en Derecho, de don José Salas Iturbide, Licenciado en Derecho y de don Raimundo Luis Gayá Carbonell, Licenciado en Farmacia.

TELEGRAMAS DETENIDOS

De Vitoria: José Huertas Pradas, Santa Cruz 5-1.º

De Valencia: Miguel Mir.

De Orihuela: Joaquín Vaillo Hotel Suizo.

De Villacarlos: Catalina Pons, calle Marqués Fuensanta 143.

De Madrid: Torres Bodella Luisa, Vivancos Srao Almeda.

De Barcelona: Juan Palmer, Vidrio 3 piso 1.º

De Barcelona: Valentín Serrano Bures, Transporte de Guerra "Contramaestre Casado".

De Novelda: Lorenzo Rosselló.

De Ferrol: Leopoldo Trasanco Buque "Contramaestre Casado".

De Barcelona: Antonio Romero Fernández, Transporte Guerra "Contramaestre Casado".

De Ferrol: Sancho Marina 2.

De Algeciras: Antonia Payeras, Príncipe 8.

De Madrid: Julián Montada, Santa Catalina, calle nueve número cuatro.

De Elda: Juan Molina, San Magín 194

De Gandía: Miguel Vilanova, Anselmo Turmeda 26.

De Bellavista: Ricardo Santacruz Barro, Hotel Bellavista.

Alicante: Ricardo Pérez Onbuena, Hotel Palace.

Ayuntamiento de San Lorenzo de Descardazar

La Junta Pericial de mi Presidencia por el presente invita a los hacendados forasteros que posean fincas rústicas o ganadería en este término municipal, en el plazo de 10 días, a partir de la publicación del presente anuncio en concordancia en el artículo 3.º de la Orden del Ministerio de Hacienda de 13 de Marzo, hagan la designación de representante legal de este Municipio a los fines de imposición rectificación de las listas de riqueza de la Contribución Territorial y recogida de los impresos correspondientes a las declaraciones juradas en este Ayuntamiento.

San Lorenzo a 7 de Mayo de 1942. — El Alcalde.

PURGANTE ALMENFLOR

Delicioso azúcar de almendra. Pídalo en Farmacias.

SE HA EXTRAVIADO

pendiente con perla. Se gratificará. Generalísimo, 110, 1.º

CRÓNICA DEPORTIVA

CICLISMO

REGLAMENTO

del match "selección Peninsular-Mallorca" para el día 17 de Mayo 1942 en el Velódromo de Tirador Gran Premio "Pedal Notario", organizado por el "Mundo Deportivo"

Artículo 1.º El "Mundo Deportivo", en colaboración con el Comité Regional de Baleares de la U. V. E. organiza para el día 17 de Mayo de 1942 en el Velódromo de Tirador de Palma de Mallorca, a las cinco de la tarde, un encuentro de ciclismo titulado "Selección Peninsular-Mallorca" Gran Premio "Pedal Notario", contando al efecto con la consiguiente autorización del Comité Nacional de la U. V. E.

Artículo 2.º Integrarán cada equipo ocho corredores. La selección de los peninsulares será sometida a la aprobación del Comité Nacional de la U. V. E. y la selección mallorquina al Comité Regional de Baleares.

Artículo 3.º El encuentro se dividirá en tres pruebas: 1.ª Velocidad, 2.ª Persecución limitada a diez Kilómetros, 30 vueltas, 3.ª carrera de sesenta kilómetros a la americana.

Artículo 4.º Para la carrera a la americana se alinearán cuatro equipos formados íntegramente por corredores de la selección Peninsular y otros cuatro formados íntegramente por corredores de la selección mallorquina. Vigilarán la marcha del pelotón seis comisarios colocados de cincuenta en cincuenta metros por el ruedo de la pista. Los corredores que tengan avería dispondrán de tres vueltas de neutralización, pero en el acto que se les produzca la misma deberán alzar una mano y dirigirse con su máquina al comisario más cercano para que éste compruebe la realidad de la avería y pueda dar fe al Juez Arbitro. Se disputarán 12 sprintes, uno cada cinco kilómetros, adjudicándose en cada sprint 3-2-1 puntos.

Artículo 5.º Para la prueba de velocidad los respectivos capitanes de equipo designarán tres sprinters de cada selección que se enfrentarán en nueve series de dos corredores cada una—uno de la selección peninsular y otro de la selección mallorquina—encontrándose así todos y estableciéndose la clasificación por puntos, concediéndose 2-1 puntos por serie. La selección que totalice más puntos será la vencedora de la prueba de Velocidad.

Artículo 6.º Para fallar la selección vencedora en la carrera a la americana se adjudicarán ocho puntos al equipo vencedor, siete al segundo, seis al tercero y así sucesivamente, siendo vencedora de la prueba a la americana la Selección cuyo equipo representativo sumen más puntos.

Artículo 7.º Los tres corredores de cada equipo que hayan tomado parte en la prueba de Velocidad no podrán alinearse en la de persecución que disputarán los cinco restantes de cada equipo.

Artículo 8.º Será declarada vencedora la Selección que venza en dos de las tres pruebas de que consta el match (Velocidad, Persecución, Americana), o en todas tres.

Artículo 9.º Los crredores de la Selección Peninsular ostentarán todos, jersey color amarillo y los de la Selección mallorquina color ceniza. Dichos jerseys nuevos serán facilitados por la organización, siendo obligación equiparse con los mismos. Después de utilizados quedarán en poder de los organizadores.

Artículo 10.º Se concederán los siguientes premios: 1.º tres mil doscientas pesetas, segundo dos mil.

Artículo 11.º Avala y garantiza el pago de los mismos "El Mundo Deportivo" de Barcelona.

Servicio de Tranvías

La Compañía de Tranvías nos ruega la publicación del siguiente horario de servicios que ha implantado en atención al interés y comodidad del público, dentro de las posibilidades que ofrece el suministro actual de fluído eléctrico.

Línea Ca's Catalá. — Primer coche sale de Glorieta a las 6'56 y en servicio regular espaciado cada 32 minutos hasta las 22'28 último coche.

Línea Porto-Pi. — Primer coche sale de Glorieta a las 6'56 y en servicio regular espaciado cada 8 minutos hasta las 23'36 último coche.

Línea Sta. Catalina. — Primer coche sale de Glorieta a las 7'04 y en servicio regular espaciado cada 15 minutos hasta las 23 último coche.

Línea Son Roca. — Primer coche sale de Glorieta a las 6'35 y en servicio regular espaciado cada 16 minutos hasta las 23'20 último coche.

Línea de Génova. — Primer coche sale de Glorieta a las 6'35 y en servicio regular espaciado cada 70 minutos hasta las 21'45 último coche.

Línea Coll de'n Rebassa. — Primer coche sale de San Francisco a las 6'30 y en servicio regular espaciado cada 20 minutos hasta las 21'45 último coche.

Línea de Establiments. — Primer coche sale de S. Miguel a las 6'30 y en servicio regular espaciado cada 17 minutos hasta las 22'20 último coche.

Línea Pont d'Inca. — Primer coche sale de S. Antonio a las 6'48 y en servicio regular espaciado cada 10 minutos hasta las 23'30 último coche.

Línea La Soledad. — Primer coche sale de S. Antonio a las 6'30 y en servicio regular espaciado cada 20 minutos hasta las 23'30 último coche.

Línea de Coliseo. — Primer coche sale de San Miguel a las 7'55 y en servicio regular espaciado cada 17 minutos hasta las 23'30 último coche.

Formalidades para el gran match del domingo

Los corredores abajo firmados, comparecen ante don Luis Segura, tesorero del Comité Regional de Baleares de la "U. V. E." y previamente informados por el mismo del Reglamento del match Selección Peninsular-Mallorca, anunciado para el Domingo día 17 del actual en el Velódromo del Tirador, aceptan participar en el mismo como componentes de la Selección mallorquina y defender con todo tesón el honor de su región que les ha confiado el Comité Regional de Baleares, mostrándose conformes con todas las disposiciones del Reglamento.

Y para que así conste firman en Palma de Mallorca a 11 de Mayo del año mil novecientos cuarenta y dos. Firmados=B. Flaquer, Tomás Ribas, Miguel Salom, Juan Bover, Andrés Martorell, Garcías, Gayá y Canals.

NATACION

FESTIVAL EN HONOR DE LOS PRODUCTORES DE "EDUCACION Y DESCANSO" DE MADRID

Esta tarde, a las siete, en el "Club Natación Palma" tendrá lugar un extraordinario festival organizado en honor de los productores madrileños de "Educación y Descanso".

Consistirá dicho festival en unas interesantes pruebas de natación y un partido de baloncesto.

Luego en la pista, un baile pondrá fin a la reunión.

Visita al Centro Sericícola

Invitados por la Delegada Provincial de la Sección Femenina de Falange Española Tradicionalista y de las JONS, estuvimos ayer tarde a visitar el centro Sericícola que la mentada Sección tiene establecido en el edificio escolar de Cecilio Metelo.

Vimos en el citado centro, al General señor Martínez de Tejada, que representaba al Capitán General, el Alcalde, el Secretario de la Delegación de Excombatientes, el Delegado del S. E. M., el Ingeniero Agrónomo, señor Fuster Rossiñol, el Administrador Principal de Correos, señor Rubio, acompañado del Cajero de Intervención señor Mesquida, la Delegada y la Secretaria de la Sección Femenina, el Ingeniero de Caminos, señor Doval, los Inspectores de Primera Enseñanza, un representante de la Delegación de Educación Popular, el Asesor Religioso de la Sección Femenina, un Oficial que llevaba la representación del Jefe de la Región Aérea.

Dichos visitantes fueron recibidos por la directora del repetido centro, la señorita Serrano, la cual dió cuenta detallada del curso seguido para conseguir el rico y apreciado fruto de la seda.

Según manifestó la directora, se emplearon dos onzas de semillas, de las cuales se calcula podrán sacar unos 140 kilos de capullos.

Las personalidades allí presentes, felicitaron a las cinco señoritas que han cuidado con un celo extraordinario esta obra que tantos beneficios reporta a la Patria.

Sala Astoria

MAÑANA

La más sensacional producción del año

RIGUROSO ESTRENO

El acorazado SEBASTOPOL

con

CAMILA HORN

TEODOR LOOS

¡Espectacular!

¡Grandioso!

¡Impresionante!

Un amor puro entre los horrores de la revolución

¡Una película de emociones arrebatadoras!

En el mismo programa

Rincones mallorquines

A través de la India

Noticiario UFA

Hoy: Ultimas proyecciones

TIERRA y CIELO

Un éxito verdad

¡Pronto!

¡¡POLIZON A BORDO!!

LIRICO

Todos los días a las 3'30

JEAN HARLOW

GARY GRANT

LEWIS STONE

en la gran película METRO

SUZI

Una película de estreno riguroso y de éxito formidable

VENDO

Volquete Hidráulico nuevo con carrocería. Informes: Honderos, 22.

Del Ejército

Ascensos.—En Infantería: A capitanes los tenientes don Federico Bérgamo Llabrés que continua destinado en el Grupo de Regulares de Infantería núm. 2; don Baltasar Soler Banceló, que continua en el Regimiento Mixto de Máquinas de Acompañamiento núm. 84; don Norberto Alcover Bibiloni, que continua en el Regimiento núm. 37; don Juan Bauzá Salas, que continua en el Regimiento núm. 50; don Gregorio Riera Ferrer, que continua en el Regimiento Mixto de Máquinas de Acompañamiento número 85; don Alfonso Mateu Gacías, que continua en el Regimiento Mixto de Máquinas de Acompañamiento núm. 84; don Luis Ballester Molina, que continua en el Regimiento núm. 73; don Miguel Cabrer Mas, que continua en el Regimiento número 37; don Miguel Puig Planas, del Regimiento núm. 36, que queda disponible en Baleares.

En Caballería: A capitán el teniente don Nicolás Cotoner Cotoner, que continua en el Regimiento núm. 2.

En Artillería: A capitán el teniente don Jaime Ferrer Massot, que continua disponible en la primera región.

En Ingenieros: A capitanes los tenientes don Manuel García Ruiz, que continua en el Parque Central de Transmisiones y don Mateo Salom Orell del Regimiento de Fortificación núm. 1, que pasa a situación de disponible en la sexta región.

En Intendencia: A capitanes los tenientes don Juan Lliteras Perelló, del Grupo de Tropas de Intendencia núm. 1, que pasa a la situación de disponible forzoso en la primera región y don Juan Gual Nadal, que continua en el Parque y Talleres de Automovilismo de Baleares.

En Sanidad Militar: A capitanes los tenientes don Luis Fons Santamaría, que continua en el Regimiento de Artillería núm. 61 y don Pedro Aguiló Aguiló, que continua en el Hospital Militar de Mallorca, como Ayudante de manos del Equipo Quirúrgico del comandante médico don Antonio Grau.

Haberes pasivos.—Ha sido clasificado en la situación de retirado con el haber mensual de 1387'50 pesetas el coronel de la Guardia Civil don Pedro Cerdá Ramis.

Ascenso.—En Infantería: A alférez de complemento el brigada de la propia escala, licenciado, don Juan Escanellas Perelló, que continua en la misma situación.

Retiros.—Pasa a la situación de retirado, por haber cumplido la edad reglamentaria, el comandante de la escala complementaria de ingenieros don Juan Massanet Perelló, Juez eventual en Baleares.

Destinos.—En Infantería: El alférez provisional don Gaspar Abraham Seguí, del Regimiento de Fortificación núm. 2 al Regimiento de Fortificación núm. 4.

Los comandantes don Pedro Canal Gamundí, del Regimiento núm. 37 al núm. 60, y don Matías Pizá Adrover, de disponible forzoso en Baleares al Regimiento núm. 59; el capitán don Antonio Fernández Llinás, de Secretario de causas en la cuarta región, al Gobierno Militar de Mallorca; los tenientes don Sebastián Truyols Casanova, del Regimiento núm. 37 al núm. 60; don Lorenzo Capellá Munar del Regimiento núm. 54 al núm. 60.

Se confirma como Profesor de la Academia Militar de Transformación de Infantería de Guadalajara al comandante don Pedro Mulet Nicolau.

Pensiones.—Se ha concedido la de 2.155 pesetas anuales a don Francisco Vicente Coll, huérfano del suboficial de Artillería fallecido, don Manuel Vicente Gómez.

CULTOS

PARA MAÑANA

Jubileo de Cuarenta Horas

Continúan en Santa Clara, a la Ascensión del Señor. A las 8 de la mañana exposición del Smo. Por la tarde a las 7 y tres cuartos, Corona, Mes de María y reserva de S. D. M.

Empiezan en Santa Cruz, que la Archicofradía del Perpetuo Socorro, consagra a la amantísima Madre. A las 9 Horas menores, Misa solemne y exposición del Smo. Por la tarde, a las 5 actos de coro; a las 7 y cuarto continuación de la Novena, sermón por el Rdo. don Jaime Sastre, Pbro. y reserva de S. D. M.

Visita a la Corte de María

A la Virgen de la Asunción en la Catedral.

Santoral

Santos Isidro, labrador y Juan Bta. de la Salle.

Sordos.....

Con nuestros modernísimos aparatos eléctricos adecuados al grado de su sordera, todos los sordos pueden oír perfectamente. Dirigirse: Hernisán (Estudio Ortopédico) "Sección Sordera" Balmes, 104, Barcelona. (Aprobado Censura Sanitaria número 2002).

TEATROS Y CINES

Crítica

PRINCIPAL

...a tí es el mundo"

...na de las graciosas co... Arniches, ha realiza... Buchs la película que ...trenó en la pantalla ...pal.

...punto de vista del ci... nueva producción es una ...que no aumentará la ...celuloide español, ya ...nsigue destacar dentro ...intrascendente.

...situaciones cómicas, ...teatro, y la labor de ...ipales intérpretes lo ...ado de la cinta, cuya ...a central Raquel Ro... ...za una buena labor, ...también mención, ...tonado, el actor que ...papel del señor Pepe, ...tipo de sainete madri...

...ntación y la fotogra... película pasan sin pena

BORN

"Frenesí"

...ula estrenada en el ..., es una producción ...riamos de vanguardia, ...la lógica y el sentido ...dan de cabeza.

...el autor zaherir las ...dades y la libertad se... vida moderna, y por ...la pantalla, no era ...ida licenciosa de Don ...lado de ellos.

...cinta que quiere rom..., pero corre el peli... todo se convierta en ...

...istas son en general ...hay escenas que des... hilaridad.

RIALTO Y MODERNO

...os siete a la mesa"

...título ha escrito Aldo... ...el argumento de una ...nacional que señala un ...vance en nuestra pro... un nuevo estilo en el ...autor teatral.

...en "Eramos siete a la ...camino trillado del ...el que tantas veces se ...hogar como escuela de ...stumbres y enseñanzas. ...do moralista, tiene esta ...mentos muy logrados, ...fina observación y al... ...mentos también en que ...desmaya para dar ac... perentorio y preciso, a ...onrada cuya finalidad ...asunto.

...ades de gran origina... ...de apuntarse el cine ...tanto a su favor al ...amos siete a la mesa", ...a en lo técnico y muy ...nte interpretada re... ...labor inteligente de ...Silos.

Noticiario

PRINCIPAL

...y jueves se anuncian ...sde las 3'30, proyec... ...l extraordinario film "Para tí es el mundo", ...l Rodrigo y Antonio ...nado ayer.

...a el programa "Al ser... ...s damas", la graciosí... ...ción de Carole Lom... ...illiam Powell.

SALA ASTORIA

...funciones que se cele... ...jueves tendrán lugar

...ORN

HOY

...más dinámico de ...a temporada

...cán de carcajadas

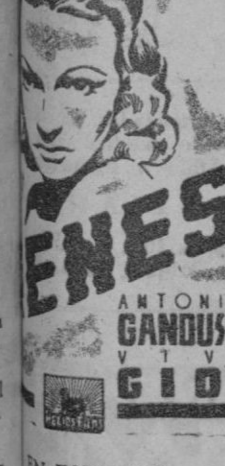

EN ESPAÑOL

TORBELLINO DE ALEGRIA

...a! ¡Sátira! ...Comicidad!

...el mismo programa

...MAVERA

...NETTE MACDONALD
NELSON EDY
...HN BARRYMORE

...ograma insupe-rable

las últimas exhibiciones de la exquisita producción nacional "Terra y Cielo".

* * *

Para mañana viernes se anuncia el estreno del gigantesco y magno film "El acorazado Sebastopol", que tan enorme expectación ha despertado.

PROTECTORA

Como era de esperar constituyó ayer un clamoroso éxito el sensacional programa doble formado por los soberbios films "El Rey de la Plata", con Edward G. Robinson y "Bajo el manto escarlata", con Annabella y Conrad Weid.

CINE ACTUALIDADES

Acontecimientos más importantes de los tres Noticiarios Fox, Luce y Ufa que estrena hoy día 14.

El coro infantil vienés en la catedral parisina de "Nuestra Señora".—La "Vuelta Ciclista a Flandes", en Bélgica.

En las penínsulas de Crimea y Kertsch.—Combates en la península de Kertsch.—Ataques soviéticos desencadenados con grandes efectivos.— Destructores mercantes alemanes en el Océano Indico.—En Cataluña se desbordan los ríos Besós y Llobregat—La moda en los adornos del cuello— Carreras de caballos, sobre pista de nieve en Arosa (Suiza)— Ganaderías españolas. —Toros de lidia.

NOTAS SUELTAS

Comunican de Hollywood que el cineasta Lew Ayres, de 30 años de edad, se ha negado a ingresar en el Ejército al ser llamado a filas.

Justifica Ayres esta negativa diciendo que los escrúpulos de su conciencia le impiden intervenir en luchas fratricidas. Se comenta a este efecto el caso de que dicho actor fué uno de los principales intérpretes de la película de guerra "Sin novedad en el frente".

Como sanción a estos escrúpulos de conciencia ha sido destinado ese actor a un campo de concentración.

* * *

Se ha firmado el contrato con Suevia Films, para una gran película deportiva.

Serán sus intérpretes Ricardo Zamora, Quincoces y Gorostiza.

* * *

Ufisa anuncia en su plan de producción de este año los siguientes títulos: "Volver a soñar" con Mary Carrillo; "Locura de amor" también con Mary Carrillo y Julio Peña y la segunda parte de "Pepe Conde" con Miguel Ligero.

* * *

Gloria Swanson, ídolo romántico de nuestra juventud, vuelve a la pantalla. La antigua "vamp" no se resigna a morir en el olvido y vuelve a rescatar su puesto de antaño. ¿El motivo de su vuelta?: Quiero estar cerca de mi hija casada en Hollywood.

Va a interpretar con Adolphe Menjou un film cuyo asunto tiene cierta relación con la vida de Gloria. En dicho film se casa con Menjou y en la realidad se ha casado cuatro veces: Con Wallace Beery la primera; luego con H. K. Samborn, siguió el Marqués de la Falaise y la cuarta con Michael Farmer.

* * *

En el pueblo andaluz Puerto de Santa María —donde nació el fecundo y llorado autor— ha fallecido a edad muy avanzada la madre del popularísimo escritor Pedro Muñoz Seca.

* * *

Moreno Torroba, el afortunado autor de la zarzuela "Caramba", que se estrenó con excepcional éxito, no descansa sobre sus laureles.

Actualmente trabaja escribiendo la partitura de la obra de Tejedor y Muñoz "La ilustre moza", inspirada en "La moza del cántaro", de Lope de Vega.

Tiene ya muchos apuntes para una obra cuyo libro es de Quintero y Aroamena y par aotra zarzuela de Pemán y Carlos de Luna.

También dedica sus actividades musicales al cine. Suya es la partitura de "Por qué vivir triste", ya estrenada, y la de "Schotis", que se rueda en los Estudios Ballesteros.

* * *

"Un caballero famoso", la próxima película de José Buch, con argumento y diálogos de Matías Cirici-Ventalló y Juan López Núñez, exalta la figura extensamente novelesca, del inquieto y audaz Rafael Pérez de Guzmán. Y por su ambiente taurino se evoca a los célebres diestros Paquiro y El Chiclanero.

* * *

"La condesa María", aplaudida comedia de Juan Ignacio Luca de Tena, cinematografiada ya por Benito Perojo, y con la gran actriz Rosario Pino de protagonista, secundada por la rusa afrancesada Sandra Milowanoff —intérprete principal de "Parisette", "Las dos huerfanitas", "La leyenda de sor Beatriz""...—, José Nieto y Valentín Parera, pasa de nuevo a la pantalla, realizada esta vez por Gonzalo Delgrás y posiblemente con su esposa Margarita Robles, Lina Yegros y Rafael Durán en el reparto.

* * *

Hortensia Gelabert se ha incorporado a la compañía de Lina Santamaría y Juan Beringola.

* * *

Miguel Ligero está estudiando el papel de persa de "El asombro de Damasco" la popular zarzuela de Luna que va a ser llevada a la pantalla por la Ufilms.

COMPRARIA

Industria o comercio en actividad. Abstenerse intermediarios.

Ofertas por escrito a J. F. en esta Administración.

"Premio García Morato"

Ha sido otorgado a don Rafael García Serrano por su artículo "O subir o bajar"

Reunido con fecha 9 de mayo el Jurado que había de juzgar los trabajos presentados al "Premio García Morato", correspondiente al mes de abril último, con el tema "El aviador como héroe de las revoluciones nacionales y de la juventud del mundo", en cumplimiento de la base quinta de la orden de fecha primero de abril de 1942, ha acordado por unanimidad, otorgar el referido premio al artículo "O subir o bajar", original de Rafael García Serrano.

He aquí el artículo premiado:

"O subir o bajar"

¡Aún recuerdo cómo nos embobábamos mirando al viejo aparato que hacía circo sobre la plaza del Kiosko, señorial y emporchada! La visión era corta; cruzaba como un transeunte distinguido del teatro al Casino Principal y del Casino Principal al teatro. Después, llevándose a la cola nuestras jóvenes miradas, tornaba a Recajo, dejándonos la maravilla de su ausencia para que los frailes repartiesen ceros entre los alumnos distraídos. En la ciudad amurallada donde los capitanes daban en santos y las "crestas militares" cubiertas de verdes encinas eran el paseo de todos los jueves por la tarde, nuestros educadores nos aislaban del heroísmo a fuerza de cuentos encandinavos. Vivíamos lentamente. Phileas Fogg todavía era un campeón de la velocidad cuando ya el mundo se circunvalaba en bastante menos de ochenta días. Felizmente, las "Ocho semanas en globo" nos iban haciendo sonreir a medida que veíamos con más frecuencia el renqueante aparato de Recajo; por otra parte, entre Sandokan, que combatía a los ingleses y Revestido que despachaba pasajes para todos los rumbos de la rosa, en una obscura agencia de la plaza, con el escaparate iluminado de mares azules y rudos barcos de la emigración, la geografía se nos alejaba de la placidez colegial para darnos las primeras nociones de la lucha de la ambición del comercio, de la gloria, del viaje. He aquí el milagro; que nuestra juventud ha resuelto el viaje en epopeya, que ha poblado la geografía de razones místicas, que ha dado a la ambición sentido nacional. Que ha viajado de la única manera digna de los veinte años: con las armas en la mano. Esto, a pesar de Escandinavia y de Phileas Fogg. Gracias a Sandokan, al escaparate de Revestido y al avión de Recajo; y hasta a aquellos aldeanos baztaneses que comprando sus pasajes para América, no sabían que nos doctoraban en combatividad, hurtándonos el liberal entretenimiento de las cuatro esquinas.

* * *

Cada tiempo tiene su arma. El buen pie legionario hace al tiempo romano. Nuestro tiempo —distingamos; nuestro antiguo tiempo, que el nuevo ya traspasó el umbral— resulta de conjugar la buena armadura de los infantes, de Ceriñola a Rocroy, con el salero marino de la carabela. España añadió un elemento a la lucha por el imperio: el océano. Hasta hoy, el dominio del mar, descubierto por España y utilizado por los piratas, ha sido la piedra de toque del señorío universal. Desde hoy ¡ah, las cabriolas del aparato de Recajo!— el aire juega su papel de nuestro tiempo. Buena razón ésta para alegrar el ojo de una generación ambiciosa que cantaba "Yo me enamoré del aire", en medio del combate nacional. Así, la aviación es el arma y el aviador el héroe. Ya es sintomático que cada una de las revoluciones nacionales cuente entre sus héroes máximos a gentes aadas. D'Anunzzio, lanza versos sobre Viena y desafía a los traficantes de la paz con el gesto y la gesta de Fiume, Balbo marchará sobre Roma y pondrá fin a su tarea revolucionaria muriendo en desiertos imperiales. En novísimos aires imperiales, Goering va de la gloria de Richtofen a la de Munich. Cuando el Nacionalsocialismo triunfe creará la aviación para la lidia por el imperio.

Esto es así y no hay quien lo mueva: el mundo, el aire. Todo se juega en las nubes: la vida, el dominio, la permanencia de una cultura, el advenimiento de la negación..., todo. Todo está ahí; en el techo del mundo, a disposición de los aviones El hombre que lanzó la primera cometa no pudo sospechar jamás qué acto trascendental realizaba.

* * *

¿Y España? ¿Cuál es la palabra de España ante la revolución del aire?

Una triste tarde de aquellas en que no nos decidíamos a dejar sola a la bella durmiente, cayó sobre nuestras cabezas escolares, como una bomba —la primera— regocijado campaneo. Por los ventanales del aula entraba un aire que bien merecía abril en las horas de febrero. Las grises murallas de la ciudadela y los lejanos árboles, sin hojas, adquirieron de puro contento, súbitamente, un continente primaveral. Repicaban gordo la María de la Catedral —bardeaba por sexto de Bachillerato— la voz grave de San Lorenzo y la aguda de San Agustín y el amplio coro de San Fermín, San Nicolás y los innumerables campaniles de los conventos. Repicaban, laicos, los cohetes sin luz de las cuatro de la tarde. Y repicaba el hermano Alfredo, los largos dedos sobre la mesa, queriendo frenar nuestra gozosa inquietud. Porque el aire, las campanas y los cohetes estaban pregonando que el Plus Ultra había llegado a Buenos Aires. Faltaba alguna hora para terminar la jornada estudiosa, pero, ¿quién era capaz de retener el júbilo de treinta hombres de nueve años? Ni el hermano Alfredo, ni toda la Orden de los Maristas, que aquella tarde supe francesa. Y salimos, desobedientes, rebeldes primerizos, a proclamar nuestra voluntad de grito, nuestra incorporación decidida a las músicas militares que ya marchaban por las calles marcando el paso de la ciudad. Quizá fué nuestra desobediencia al hermano Alfredo la primera huelga auténticamente nacional de estudiantes. Nosotros también —los del escaparate de Revestido, los de Sandokan, y el avión de Recajo— nosotros también habíamos llegado a Buenos Aires.

Pues esta és la palabra de España: Julio Ruiz de Alda. El arribo a Buenos Aires, pero antes, en el tiempo indiferente, eligió la más difícil de las sendas: la militar. Y en el tiempo del abandono combatió en Africa y en el de la traición, siguió su puesto, leal, y aún hizo más. Aún más; creó la fe en una mocedad que se perdía para la Patria. Nos vino del aire, como un arcángel, trayendo la dureza de la milicia, la alegría del camarada y la camisa azul de morir. Todo esto hizo este hijo de la tierra realista, divina y militar. Todo esto y aún más: morir.

Hay un decir tan bello como el de "ganó el cielo con la espada", decir más absoluto, rotundo, hispánico; o subir o bajar. O todo o nada. Todo lo quiso para su Patria este hombre del aire, feliz conjunción de los mejores signos de nuestra época: la velocidad y la meditación. El servicio y la norma. Por amor a su Patria vivió en las nubes y sólo bajó —definitivamente— una noche obscura de verano, para habitar unos palmos de tierra de estrella en el alto cementerio donde ardía una llama verde como el laurel de sus banderas navarras; y bajó para que España subiese, arriba.

Rafael GARCIA SERRANO

El Ingreso en la Milicia Universitaria

Madrid. — El «Diario Oficial del Ministerio del Ejército» publica la siguiente disposición:

Oficialidad y clases de complemento.—El decreto de 14 de marzo último establece que los mozos de 1942 y posteriores, ingresados en los centros de enseñanza relacionados en el mismo, podrán solicitar su admisión en la Milicia Universitaria durante el primer año de carrera para hacerse en ella oficiales y clases de complemento, empezando la I. P. S. en el segundo año de carrera, siempre que tengan los diez y ocho años de edad.

Como excepcionalmente al iniciarse la aplicación de este decreto puede haber mozos de dicho reemplazo que hayan terminado el primero y segundo años y aún ésta completamente debiendo comenzar en el curso actual la I. P. S. Los que estén en el segundo, penúltimo y último de carrera o que no esté terminada y en el curso de 1942.43 Los que estén en los años de examen, bien entendido que tal beneficio sólo alcanza a que se inscriban en el presente curso y que no podrán empezar la I.P.S. antes de los diez y ocho años de edad.

Presidencia del Gobierno

Consejo ordenador de minerales especiales de interés militar

INSTRUCCIONES PARA LA UTILIZACION DE LAS GUIAS DE MINERALES DE INTERES MILITAR, CREADAS POR ORDEN DE LA PRESIDENCIA DE 20 DE MARZO DE 1942 (B. O. n.º 81)

1.ª Los minerales de interés militar son los que se hallan relacionados en las Ordenes de la Presidencia de 16 de septiembre (B. O. núm. 260) y 29 de Octubre (B. O. núm. 305) ambas del próximo pasado año. Los mismos son los de: Estaño; cobre; aluminio; cinc; manganeso; tungsteno; molibdeno; níquel; cromo; venadio; titano; glucinio; circonio; magnesio; cobalto; bismuto; el grafito; el amianto y las micas.

Dentro de estos minerales tipos están comprendidos las siguientes variedades de los mismos que en la explotación y mercado se presentan:

Estaño—Casiterita.

Cobre — Piritas ferro-cobrizas — calcopirita.

Aluminio—Bauxitas — Calafatitas.

Cinc—Blendas.

Tungsteno— Wolfram — Volframio — Schelita.

Molibdeno—Wulfenitas — Molibdenita.

Niquel — Garnieritas—Niquelinas.

Titano—Titaño y Rutilo.—Ilmenita.

Glucinio—Berilo.

Dichos minerales y a los que en lo sucesivo se les asigne igual categoría, para poder circular en el territorio nacional, además de la guía ordinaria que previenen los artículos 70 a 80 del vigente Reglamento de Tributación Minera, deberán ir acompañados de otra guía especial sellada y numerada por el Consejo Ordenador de Minerales especiales de Interés Militar y visada por la Guardia Civil.

2.ª—Toda partida de mineral que durante su transporte, sea cual fuere la clase de éste, no vaya provista de la guía o guías especiales a que las presentes instrucciones se refieren, será considerada de tránsito clandestino, incautada y puesta a disposición del referido Consejo Ordenador, sin perjuicio de las responsabilidades en que, conforme a las leyes vigentes, puedan deducirse contra los contraventores.

3.ª—Los talonarios de guías, sellados, numerados y firmados por el Consejo, serán enviados a la Dirección General de Minas y Combustibles, para que ésta a su vez los distribuya entre las Jefaturas de los Distritos Mineros, las que su parte los entregarán, previa toma de razón de los números correspondientes a cada talonario, a los mineros interesados, a medida que éstos los vayan solicitando, y el recibo que figura en la cubierta de cada talonario, debidamente firmado, lo remitirán a las oficinas del Consejo. Los mineros, al retirar los talonarios satisfarán cinco pesetas en efectivo para cada uno de éstos. El importe de los talonarios entregados será remitido mensualmente el día 25 de cada mes al Consejo.

(Concluirá)

Modificaciones sobre la cuestación de "Auxilio Social"

Madrid.—La Delegada Nacional de la Sección Femenina ha dictado la siguiente disposición: La Delegada Nacional de la Sección Femenina tiene a su cargo el Servicio Social, y como principal finalidad, conseguir, mediante él, la formación de la mujer española. En este sentido encauza también su labor cerca de las afiliadas y mediante las Escuelas del Hogar consigue hacer realidad esta aspiración.

Teniendo en cuenta que las cuestaciones de «Auxilio Social» que obligatoriamente deben realizar las cumplidoras del Servicio Social y voluntariamente las afiliadas a la Sección Femenina, no favorecen esta formación a que se aspira, se dispone.

Primero.—Que en lo sucesivo las cumplidoras del Servicio Social al igual que las afiliadas a la Sección Femenina y por los mismos motivos, no realizarán las cuestaciones de «Auxilio Social», que la Delegada Nacional de «Auxilio Social», de acuerdo con la Delegada Nacional de la Sección Femenina, llevarán a cabo de la forma que consideren más conveniente.

Segundo.—Que en la próxima cuestación de «Auxilio Social», a celebrar el domingo día 10, deberán tomar parte todas aquellas cumplidoras y afiliadas que lo hayan solicitado, realizándose como ordinario, teniendo lugar la modificación dispuesta, a partir de la siguiente.

Tercero.—Que las cumplidoras que actualmente realizan el Servicio Social y que tengan pendientes determinadas cuestaciones o no hayan llevado a cabo ninguna, no estarán obligadas a realizarlas.

Hundidos en las costas norteamericanas

Washington. — El Departamento de Marina anuncia que un buque mercante de tonelaje medio ha sido torpedeado frente a las costas atlánticas de Estados Unidos.

Los náufragos desembarcaron en un puero de la costa oriental.

* * *

Ottawa. — Un buque mercante ha sido torpedeado y hundido por un submarino en la desembocadura del río San Lorenzo.

* * *

Washington. — Ha sido torpedeado en el Atlántico un buque noruego de tonelaje medio.

También ha sido torpedeado un gran barco mercante panameño.

Los supervivientes de ambos buques desembarcaron en un puerto de la costa oriental de Estados Unidos.

* * *

Washington. — El Almirantazgo informa respecto del hundimiento de tres buques mercantes a consecuencia de la acción submarina enemiga.

Dos de dichos buques son norteamericanos y el tercero es inglés.

Churchill y un nuevo frente

Londres. — En un discurso, el Jefe del Gobierno inglés, dijo con referencia a un nuevo frente:

"Pero, ¿no podemos hacer algo más para aliviar parte de la carga que pesa sobre Rusia? Desde diversas partes se nos apremia para que invadamos la Europa continental y creemos un segundo frente. Como es lógico no voy a descubrir nuestras intenciones. Pero sí diré una cosa: Acojo favorablemente el espíritu militante y agresivo de la nación británica, tan bien compartido al otro lado del Atlántico. ¿No es mucho mejor que al trigésimo segundo mes de esta dura guerra nos encontremos con ese general deseo de entablar un contacto tan estrecho como sea posible con el enemigo, en vez de observar la presencia de signos demostrativos de un cansancio o llantos, lamentaciones y maniobras en pro de la paz que en otros países y en otras guerras han entorpecido la acción y el vigor de los Gobiernos? Es alentador ver que los corazones de una nación libre laten tan fuerte. No debemos faltar a este espíritu ni en audacia ni en prudencia."

El portavoz del Ejército nipón prevé la posibilidad de una inteligencia con Chunking

Tokio.—Las operaciones de las fuerzas japonesas en Birmania y su avance por la región fronteriza de la China meridional han sido aplazadas detalladamente ante los representantes de la Prensa por el portavoz del Ejército nipón.

—Dado—que actualmente todas las posibilidades de una injerencia de las Potencias anglosajonas en los problemas del Asía oriental han sido definitivamente alejadas, creo que en el porvenir se ha de presentar automáticamente la ocasión de un cambio directo de puntos de vista entre el Japón y la China. Asimismo estoy convencido de que en estas condiciones tampoco Chunking aparta la idea de una reconciliación con el Japón.

La censura Sanitaria

Los anuncios de productos médico-farmacéuticos, especialidades de la profesión médica en su relación con el público, etc., con arreglo a lo dispuesto por la superioridad deberán ser autorizados por la censura sanitaria, y sin tal requisito no podrán ser publicados en ningún periódico de España ni autorizados. por lo tanto, por la Delegación Nacional de Prensa.

Quezón establecerá el gobierno filipino en Washington

San Francisco.—El antiguo Presidente de Filipinas, Manuel Quezón, ha salido inesperadamente para Washington, en compañía de su familia, Quezón conferenciará en la capital federal con Roosevelt y establecerá en la misma un gobierno filipino.

3 contratorpederos ingleses hundidos en el Mediterráneo

Londres. — En la noche del lunes fueron hundidos por los aviones alemanes los contratorpederos británicos "Lively", "Jackekl" y "Kipling".

Se salvaron 500 miembros de las tripulaciones de los barcos hundidos.

Los EE. UU. movilizan doce millones de hombre

DECLARACIONES DEL GENERAL HERSHEY

Detroit. — El general Hershey, jefe de los servicios de reclutamiento de los Estados Unidos, ha hecho declaraciones.

Ha dicho que este año serán movilizados doce millones de hombres con destino a las fuerzas armadas y a los establecimientos que trabajan para la defensa nacional.

Y añadió:

—En 1942, deberemos triplicar los hombres que trabajan en las industrias de guerra.

Se traslada a la India el gobierno birmano

Nueva Delhi.—Oficiosamente se declara que el gobierno birmano, se ha trasladado a la India en razón a la poca extensión de territorio que le queda fuera del área de las operaciones militares y a la imposibilidad de funcionar la administración civil de resultas de aquélo.

Noticias del Extranjero

NUEVO ARZOBISPO DE COLONIA

París. — Como sucesor del Arzobispo de Colonia, el Vaticano ha designado a Monseñor Joseph Frings.

El presidente de la Argentina examinado por el oculista español señor Castroviejo

Buenos Aires. — El oculista español Castroviejo ha hecho un reconocimiento facultativo al Presidente Ortiz, que ha durado 40 minutos.

Se cree que habrá consulta de médicos, para decidir si deberá sometérsele a una intervención quirúrgica.

El presidente ha expresado su deseo de que el gobierno se encargue de anunciar la eventualidad de la operación quirúrgica.

Castroviejo estima que la enfermedad del Presidente Ortiz es muy complicada y caso de que se decida la conveniencia de la intervención quirúrgica, preferiría que Ortiz fuera operado por médicos argentinos.

Noticiario nacional

CONSTRUCCION DE MATERIAL FERROVIARIO EN VALENCIA

Valencia. — El Ministro de Industria y Comercio camarada Carceller, visitó ayer los talleres de construcción de material ferroviario, en las cuales se tienen proyectos para la construcción de 4.500 unidades rápidas, 250 de las cuales están ya en construcción y 10 locomotoras nuevas y 125 rápidas para la red nacional de ferrocarriles.

Comprobó también los trabajos que se realizan para la construcción de 43 locomotoras de vapor y 24 eléctricas, estas últimas para la línea Madrid-Avila.

UN CONCURSO

Madrid. — La Revista Radio Nacional anuncia la celebración de un concurso para premiar el mejor trabajo, cuento o similtar radiofónico.

En el último número de la Revista Radio Nacional se anuncian las bases para este concurso que tiene un premio de 5.000 pesetas.

VENDA VD. SUS JOYAS
objetos de oro y de plata,
y se beneficiará en la
Fábrica de Platería
calle Blanquerna, n.º 13
entrada carretera de Sóller

REPRESENTACIONES

compraría. Trato directo. Razón en esta Administración.

Club Natación Palma

Hoy a las 7 de la tarde

Gran festival al que han sido invitados los Productores de «Educación y Descanso» de Madrid que se encuentran en Palma.

Tres pruebas natación
Un partido baloncesto
BAILE amenizado por una Orquestina

SOCIOS LIBRE

M.C.D. 2022

Ha terminado la batalla de Kerch con la destrucción de las fuerzas rusas

40.000 prisioneros rusos.—Gran material cogido por los alemanes

LAS NUEVAS ARMAS ALEMANAS

Berlín. — En los centros militares alemanes no se cree que esta primera operación comenzada en la península de Kerch contra los soviets constituya la iniciación de la gran ofensiva anunciada.

Los mismos centros militares germanos hacen notar que se trata de un ataque parcial cuyo objeto es preparar los grandes acontecimientos que sucederán en el porvenir.

Se agrega que informaciones detalladas no tardarán en mostrar al mundo cifras que revelarán la eficacia del ataque.

Según los técnicos, el hecho más interesante consiste en el triunfo que obtuvieron en los ataques realizados en Kerch las nuevas armas utilizadas por los alemanes y los rumanos.

Estas armas, que se haninventado durante la campaña de invierno y que fueron concebidas algunas de ellas en plenos combates, han sorprendido a los bolcheviques.

SIGUE LA OFENSIVA

Nueva York. — Poderosas formaciones alemanas apoyadas por carros de asalto y crecida masa de aviación han desencadenado al parecer grandes ataques en diferentes puntos a lo largo de la línea Oeste de Tangarov hacia el norte de Stalino y Petropaulivka y desde aquí en dirección al Oeste hacia Pureproptrovsk.

Informa en este sentido el corresponsal en Berna al "New York Times", añadiendo que los alemanes han conseguido avanzar hasta las proximidades de Petropaulivka, replegándose los bolcheviques cuatro kilómetros en este sector.

LOS RUSOS CEDEN TERRENO

Londres. — Los rusos han cedido terreno en el sector del frente de Kerch, según declara la agencia Reuter en su comentario referente a la acción de los alemanes desarrollada en Crimea.

CRONICA DEL FRENTE

Frontera de Ucrania. — La ofensiva desencadenada en la península de Kerch, se desarrolla favorablemente para las armas germanorumanas.

En las operaciones preliminares, importantes efectivos de exploración alemanes y rumanos desembarcaron en la noche del 8 al 9 de mayo en la costa del Golfo de Feodosia, a 8 kilómetros de Chaura, a retaguardia de sus líneas:

Los aliados utilizaron embarcaciones especiales de acero blindado protegidas por lanchas rápidas armadas, lanzatorpedos, cañones ligeros y ametralladoras. Desembarcados en Varna, se instalaron puentes con piezas traídas en ferrocarril desde Alemania. A pesar de la resistencia del enemigo en la misma noche las fuerzas del Eje lograrorn consolidar la cabeza de puente instalada en la faja de terreno que se extiende entre la costa del Mar Negro y la orilla meridional del lago Usundar.

El desembarco prosiguió en la noche siguiente al Este y Oeste de esta cabeza de puente, a pesar de los refuerzos enviados por los soviets a dicho sector.

Se estima que los efectivos desembarcados deben ser muy elevados, ya que las tropas germano-rumanas lograron en la noche del día 10 rechazar a las tropas soviéticas de defensa y avanzar hacia Mariental, cuyos arrabales alcanzaron el día 11.

Simultáneamente, las fuerzas aliadas de Crimea ejercieron una fuerte presión sobre el istmo Kerch, avanzando a lo largo de la costa del golfo de Arabat hasta las inmediaciones de la localidad de Ojurest.

En la jornada del día 11, la infantería germano-rumana, apoyada por formaciones de bombardeo y en picado desencadenaron un ataque a lo largo de la costa del gollfo de Feodosia, consiguiendo en pocas horas romper el sistema de fortificaciones soviéticas. Pero los tanques no pudieron entrar inmediatamente en acción a causa de las numerosas líneas paralelas de profundas trincheras abiertas por los soviets.

Los infantes lograron romper los dispositivos y fueron rebasadas las trincheras. Antes de las cuatro de la tarde los tanques germanos alcanzaban las primeras líneas y reanudaban el avance.

Durante la noche del 11 al 12, las fuerzas que rompieron la resistencia bolchevique en el istmo de Kerch establecieron contacto con las tropas desembarcadas al sur del lago Usundar. La misma noche destacamentos avanzados que en la mañana del día 11 alcanzaron la localidad de Mariental, continuaron su progresión hacia el Norte.

Al amanecer de hoy han llegado a la costa del mar de Azof, a pocos kilómetros de Majaksalyn y han cortado la retaguardia a las tropas soviéticas que operan entre Parpasch y el golfo de Arabat.

Los efectivos soviéticos cercados se elevan a tres divisiones y gran cantidad de tanques.

Dos mil "stukas" apoyan las operaciones germano-rumanas. La sorpresa provocada por el empleo de estas armas parece haber sido de gran efecto. Nuevos elementos bélicos están preparados especialmente para la destrucción de las fortificaciones de cemento armado más resistente. Probablemente se trata de un explosivo de primer orden dotado de una potencia desconocida y que ha de marcar una etapa en la historia de la guerra.

Además, los técnicos alemanes han descubierto nuevos procedimientos de defensa y ataque en la guerra de carros.

En los círculos militares alemanes se pone de relieve que esta es la primera acción de importancia realizada desde la campaña defensiva de invierno y constituye sin duda el preludio de las grandes operaciones militares para la conquista del Cáucaso.

La distancia que actualmente separa a las líneas alemanas de la costa orental de la península de Kerch es de 22 kms. por el Norte y 15 por el Sur.

El cerco de tres divisiones soviéticas reduce considerablemente la fuerza de las tropas que defienden la península y puede tener efectos decisivos para las operaciones que han de seguir. Al mismo tiempo resulta practicamente imposible el transporte de unidades soviéticas desde la península de Taman, a causa de la estrecha vigilancia que con carácter permanente ejercen los efectivos del Reich sobre la península de Kerch y sus puertos de embarque.

LA BATALLA HA TERMINADO

Cuartel General del Führer. — Comunicado extraordinario de las fuerzas armadas alemanas:

"La batalla de hundimiento en el istmo de Kerch ha quedado ya decidida terminando con la destrucción de las fuerzas enemigas, que han quedado en parte destruídas y en parte cercadas.

Hasta ahora el enemigo ha perdido más de 40.000 prisioneros, 197 carros armados, 598 cañones y 260 aeroplanos, amén de grandes cantidades de diverso material de guerra que ha sido capturado o destruído.

La persecución de los restos batidos del enemigo prosigue sin tregua en dirección a Kerch.

LOS EFECTIVOS QUE INTEGRAN LAS FUERZAS QUE OPERAN EN KERCH

Estocolmo. — Las fuerzas alemanas que atacan en el istmo de Kerch, mandadas por el general Mannstein y que participan en el 11 Cuerpo de Ejército, comprenden cinco o seis divisiones de infantería y caballería, apoyadas por una división blindada por lo menos, unidades de infantería rumana e italianas y poderosas fuerzas aéreas.

Las tropas bolcheviques están mandadas por el general Kozloy, integradas especialmente por efectivos caucasianos.

El ataque alemán comenzó con un bombardeo de extraordinaria intensidad y se efectuó el nueve de mayo. Más de tres mil bombas fueron arrojadas en este período.

LAS TROPAS ALEMANAS AVANZAN EN LA PENINSULA DE KERCH.—LA D.C.A. Y LA AVIACION ACTUAN EN PRIMERA LINEA

Berlín. — Una información de la agencia D.N.B. anuncia que las tropas alemanas han avanzado en la península de Kerch bastante más allá de la posición conocida con el nombre de Parpach.

Añade que en la ofensiva ha vuelto a participar en primera línea la D.C.A. y la aviación alemanas en las operaciones de ruptura del frente.

LOS ALEMANES HAN UTILIZADO EN KERCH EMBARCACIONES BLINDADAS

Frontera ukraniana. — En Kerch los alemanes han utilizado para sus desembarcos embarcaciones especiales de acero blindado.

Una conferencia para la organización del Asia Oriental

Tokio. — Algunos jefes religiosos del Manchukuo, China, Mongolia, Indochina francesa, Tailandia, etc., se reunirán en Tokio a fines de septiembre, para celebrar la primera conferencia de una liga religiosa cooperadora a la organización del Asia Oriental, según informa la agencia Domei.

Las negociaciones franco-yanquis sobre la Martinica

EN UN AMBIENTE DE AMISTAD

Vichy. — Acerca de las negociaciones franco-yanquis, en la Martinica, se ha publicado una nota oficial que dice que las conversaciones continuan en Washington con el mayor progreso, prosiguiendo en un ambiente de amistad, según se declara en los círculos competentes yanquis.

LOS EE. UU. NO TENDRAN EN CUENTA LA OPINION DE VICHY, EN EL PROBLEMA DE LA MARTINICA

Washington. — El Secretario de Estado Cordell Hull ha declarado ante los periodistas que la actitud de los Estados Unidos no dependerá para nada de que el Gobierno de Vichy reconozca o no los acuerdos que se convengan entre el Gobierno de Washington y el Gobernador francés de la isla de la Martinica.

El racionamiento de combustible en Inglaterra

Londres. — Cripps ha anunciado en la Cámara de los Comunes que el Gobierno ha decidido presentar a la Cámara proyectos concernientes a la producción, consumo y organización industrial del carbón.

Estas declaraciones significan que el proyecto de racionamiento de combustible que debía entrar en vigor el día primero de junio ha sido aplazado.

Noticias del Extranjero

LA COSECHA RUMANA DE TRIGO SERA DEFICIENTE

Bucarest. — La ración de pan será probablemente disminuída, debido a que la cosecha de trigo se cree que será deficitaria, a causa del largo invierno.

SIGUE EL PROCESO POR EL ATENTADO CONTRA VON PAPEN

Angora. — Han continuado las sesiones de la vista del proceso por el atentado cometido contra el Embajador del Reich en Turquía von Papen.

Noticiario nacional

LA ESTANCIA DE LAS JERARQUIAS FEMENINAS ITALIANAS EN MADRID

Madrid. — El Ministro de Asuntos Exteriores recibió esta mañana la visita a las Jerarquías de la Sección Femenina Italiana, que iban acompañadas del Embajador de Italia y de la Delegada Nacional de la Sección Femenina de Falange.

Las citadas Jerarquías visitaron después los Talleres José Antonio y elogiaron las salas de muñequería y de tapices.

Después estuvieron en la Exposición permanente de Artesanía y en la Escuela del Hogar del paseo del Cisne, donde las cursillistas de ganadería les sirvieron la comida.

MAQUINAS SELECCIONADORAS PARA EL SERVICIO DEL TRIGO

Madrid. — El Ministro de Agricultura ha presenciado las pruebas de las máquinas seleccionadoras de cereales que se distribuirán a todas las Delegaciones del Servicio del Trigo.

Una violenta explosión en Montevideo

Montevideo. — Una violenta explosión que conmovió la ciudad se ocasionó en un laboratorio especial en que se trabajaban productos químicos, especialmente magnesio.

Han resultado un muerto y ocho heridos; dos casas se han desplomado y otras cuatro amenazan ruina.

La Srta. Juana M.ª Porta Bauzá

HA FALLECIDO A LOS 21 AÑOS DE EDAD, HABIENDO RECIBIDO LOS SANTOS SACRAMENTOS Y LA BENDICION APOSTOLICA

A. E. R. I. P. A.

Sus desconsolados padres: D. José y doña María; hermanos: María de los Dolores (ausente) y Ramón (presente); padrinos: D. Juan y doña Jerónima Bauzá y Martorell; tías, primo, primas y demás parientes al participar a sus amistades tan sensible pérdida les ruegan la tengan presente en sus oraciones y asistan al Rosario que tendrá lugar en la parroquial Iglesia de San Nicolás a las 8 de esta noche y seguidamente a la conducción del cadáver a su última morada.

No se invita particularmente.

Casa mortuoria: Jaime II, 6, 1.º

El Excmo. y Rdmo. Sr. Arzobispo-Obispo de Mallorca y el Ilmo. Sr. Obispo de Vich han concedido indulgencias en la forma acostumbrada.

Doña Tomasa Visie Marqués

Vda. del coronel médica Sr. Lacruz, ha fallecido a los 9. años de edad

E. P. D.

Su desconsolada hija Amalia al participar a sus amistades tan sensible pérdida les ruega la asistencia al rosario que se rezará en la Iglesia de Sta. Cruz y en la casa mortuoria, esta tarde a las seis y media y seguidamente a la conducción del cadáver a su última morada.

No se invita particularmente.

Casa mortuoria: San Felio, 23 - 3.º derecha.

Comentarios oficiosos de Berlín a las indicaciones Churchill sobre la guerra química

Berlín. — Los centros oficiosos de esta capital insisten en que Churchill intenta popularizar la idea de la guerra química.

En la Wilhelmstrasse se dice hoy que no existen términos suficientemente severos para calificar sus intenciones y se hizo notar la actitud alemana sobre esta cuestión expresada ayer.

Se aseguró que el Reich está dispuesto a hacer frente a tales propósitos y a castigar al primer ministro británico y al pueblo inglés, en caso de que la guerra química sea iniciada.

El general Martínez Campos a Baleares

Barcelona. — Ha llegado a esta capital el general Martínez Campos, Jefe de la Reserva de Artillería, para inspeccionar los servicios de las dependencias de esta región y marchará luego a cumplir la misma misión en el archipiélago balear.

Madagascar.—Una calle del barrio indígena de Diego Suárez

El jubileo episcopal del Papa

EN EL VATICANO

Ciudad del Vaticano. — Las calles de esta ciudad están engalanadas y han cerrado todas las oficinas con motivo del jubileo episcopal del Papa.

Telegramas de felicitación de todas partes del mundo se han recibido en la Secretaría de Estado.

EL HOMENAJE DE LA UNIVERSIDAD AL PAPA

Madrid. — El homenaje de la Universidad al Papa se ha celebrado en el paraninfo de la Universidad Central.

Lo presidieron el Ministro de Educación Nacional, el Nuncio Apostólico, el Rector de la Universidad, el Obispo de Madrid-Alcalá, y el Rector del Seminario Conciliar.

En los estrados figuraban miembros de las Reales Academias que integran el Instituto de España, Colegios de Abogados y Notarial, Academia de Sanidad Militar, Consejo de Investigaciones Científicas, Claustros de todas las Facultades, etcétera.

El Catedrático del Seminario señor Bueno Monreal, el Catedrático de la Universidad Sr. Yela y el Académico Sr. Redonet pronunciaron discursos en los que ensalzaron la misión del Pontificado.

Finalmente el Nuncio dijo que recogía con emoción este homenaje de la Universidad al Papa como homenaje de la intelectualidad española representada por la máxima autoridad del Estado en la esfera cultural y dió las gracias a las autoridades asistentes al acto y a la Comisión organizadora; y como prueba de gratitud les otorgó la bendición.

DR. ROGLA
Pecho - Corazón
Nuevo domicilio: Sol, 29

PAGO BIEN
objetos de oro y plata y papeletas de empeño, Vidriería, 27, de 10 a 1 y de 4 a 6.

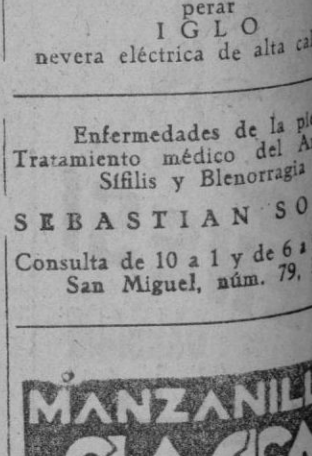

Los refrigeradores IGLO equipados con un moderno compresor reúnen las mejores innovaciones de calidad, su perfecta distribución interior y precisión en el funcionamiento la hacen imposible de superar
IGLO
nevera eléctrica de alta calidad

Enfermedades de la piel
Tratamiento médico del Artritismo
Sífilis y Blenorragia
SEBASTIAN SOL
Consulta de 10 a 1 y de 6 a 9
San Miguel, núm. 79, 1.º

MANZANILLA CLASICA

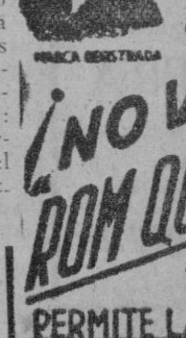

¿CAMAS?
¡NO VACILE!
ROM QUINA MELIS
VENTA TODAS
PERMITE LA PERM

DE LA GUERRA

164 AVIONES ALIADOS DESTRUIDOS EN NUEVA GUINEA

Tokio. — Ciento doce aviones enemigos han sido derribados durante los ataques contra Port Moresby desde el 21 de abril al 10 de mayo.

Además, otros 52 aviones se han destruído en tierra.

LAS OPERACIONES DE LIMPIEZA EN BIRMANIA PROSIGUEN METODICAMENTE

Tokio. — Las operaciones en Birmania ya no constituyen más que acciones de limpieza y prosiguen metódicamente, según informaciones que se reciben del frente. En el curso de los últimos días, dos grupos de soldados pertenecientes a la 200 división china, fueron diezmados completamente.

En la región de Bhamo, los restos de las unidades de Chung King ya no obedecen a un mando único.

LOS JAPONESES SE APODERAN DE GRAN CANTIDAD DE MATERIAL DESTINADO A LOS CHINOS

Tokio. — Gran cantidad de armamento, municiones y material de guerra destinado al gobierno de Chungking ha sido capturado por las tropas japonesas que avanzan a lo largo de la carretera de Birmania, hacia el interior de China.

Entre el botín recogido figuran quince tanques, seis autoametralladoras y mil doscientos automóviles.

¿POR QUE NO USAN EL PARACAIDAS LOS AVIADORES NIPONES?

Sidney. — El desprecio que los aviadores japoneses sienten por los paracaídas intriga a los observadores de los pilotos aliados que han visto a los nipones saltar de sus aparatos incendiados, sin paracaídas.

LOS INGLESES BOMBARDEAN EL AERODROMO DE AKYAB

Nueva Delhi. — Se informa que a primera hora de hoy los aparatos de bombardeo británicos han realizado desde gran altura un ataque contra el aeródromo de Akyab.

Las bombas, se agrega, estallaron entre los aparatos que se encontraban en tierra, varios de los cuales resultaron probablemente destruídos o averiados.

LOS BRITANICOS SE RETIRAN HACIA EL NORTE DE YENYEW

Nueva Delhi. — Un comunicado británico dice que los japoneses atacaron Swegyin, en las primeras horas del día diez y que las fuerzas británicas se retiran hacia el norte de Yenyew.

La reglamentación del trabajo en la Banca privada

IMPORTANTE ORDEN ACLARATORIA

Madrid. — Un acuerdo de la Dirección General de Trabajo resuelve algunas consultas elevadas al Ministerio sobre determinados extremos de la reglamentación del trabajo en la Banca privada. La solución es conforme al espíritu de equidad que preside dicha reglamentación y el afán de justicia para los trabajadores que es norma imprescriptible en nuestro Estado Nacional.

Así, para determinados puestos de especialización, que tienen por lo menos categoría de oficial primero —visitadores, gestores de informes, subjefes— dispone que disfruten del sueldo mayor concedido a la citada categoría. Con la misma voluntad de mejora se ordena también que, cuando se haga el acoplamiento de las nuevas remuneraciones y categorías, no podrá en ningún caso reducirse el sueldo que el personal percibía en 1941, entendiéndose por sueldo la retribución total que los empleados recibieron en el año citado.

La orden da también algunas normas acerca del pago de los pluses familiares, innovación trascendental de la nueva reglamentación. La importancia del asunto nos hará volver sobre él en días sucesivos. Hoy sólo hemos de decir que en ningún caso podrá aplicarse la nueva reglamentación en un sentido desfavorable a los empleados. No era esto fácil, dados los términos de la orden; pero la Dirección del Trabajo, con su orden aclaratoria, ha impedido cualquier interpretación demasiado "aguda" del nuevo Reglamento.

Se constituyen las Falanges del Mar

Madrid. — Oficialmente se han constituído las Falanges del Mar, cuyos principales fines, serán:

Primero. — Integrar en la comunidad política del Movimiento a un sector importantísimo de la vida española que lleve al exterior la constante representación del sentir de la Patria.

Segundo. — Destacar en la esfera de atención del Partido a las preocupaciones marineras, de tan alta calidad para el porvenir de España.

Tercero. — Velar por el fiel cumplimiento de las disposiciones legales en vigor con que el Estado tiende a proteger los mutuos intereses de aquellos que directamente intervienen en las labores del mar.

Cuarto. — Fomentar el mejoramiento del nivel de vida intelectual, social, económico y moral de los hombres del mar.

Para la realización de estos fines, la Delegación Nacional del Servicio Exterior agrupa a todos los tripulantes, en su condición de falangistas, dentro de la disciplina del Partido, encuadrándolos en la ordenación jerárquica que en lo político es natural al mismo; apoyará la creación de cuantas obras benéficas tiendan al mejoramiento de sus condiciones de vida, auxilio a sus familiares y ayuda a los necesitados: creará hogares de reposo, y proporcionará a los hombres del mar el mejoramiento necesario a su instrucción.

Servicio telegráfico de la Agencia EFE

FUTBOL
HOY JUEVES 14 (Festividad de la Ascensión) A LAS 5 TARDE
CAMPO BUENOS AIRES
GRAN FINAL decisiva de Campeonato, entre los eternos rivales
SINEUENSE - LLUBI
ENTRADA UNICA 3 PESETAS

Campo La Fortaleza (La Puebla)
HOY DIA 14 A LAS 18'30
Gimnástica de Felanitx contra Poblense
PARTIDO PROMOCION 1.ª CATEGORIA

ACTUALIDADES
HOY Matinal a las 11 Tarde de 3'30. Apto para menores
Ultimos noticiarios FOX - LUCE - UFA, con los combates en la península de CRIMEA y KERSCH. Ataques soviéticos, etc. etc.
Hoy y domingo: EXTERMINIO con Buck Jones
HACIENDO EL OSO, gran cómica

B. BERGA
Antigua Casa Serrat
Géneros Clásicos
Central. Sastrería. Sucursal.
Brondo, 5 - Telf. 2127 Palma Mallorca
Mayor, 15-55; Mar, 8, T. 11 FELANITX - Mallorca

BALEAR
Hoy
EXITO CLAMOROSO
del soberbio film
CIFESA
EL POBRE RICO
de Iquino
MARTES PROXIMO
Fuego en fronteras

Sólo Calidad
Jerez y Coñac
VALDESPINO

HERREROS
contratistas, propietarios. Se venden una partida de verjas, rejas y balcones. Informes: Barceló, San Elías, 9 - 1.º

AHORA PUEDE
vender su máquina de escribir que no necesita o emplea poco por precios increíbles. CASA MALONDRA. Jaime II, 73. Tel. 1732.

MOTOR
de auto, de 14 caballos, acoplado para embarcación. Se vende. Informarán en esta Administración.

BALANDRO
De unos cuarenta palmos, con motor apto para acoplar gasógeno Se vende.
Informarán en esta Administración.

FINCAS GAYA
Rubí, 29, 1.º

C.D. 2022