AÑO LV. — NUM. 20.665
Palma de Mallorca

HORAS DE DESPACHO — Redacción: Desde las doce de la mañana a las cuatro de la madrugada.
Administración: Desdlas nueve de la mañana a las seis de la tarde.

La Almudaina

DIARIO DE LA MAÑANA — AVISOS Y NOTICIAS

VIERNES 27 MARZO DE 1942

Suscripción mensual ——— 5'00 ptas.
Número suelto ——— 0'25 "
" atrasado ——— 0'40 "
Oficinas: Santo Cristo, 14-1.º
Teléfono 2 4 4 2 — Apartado 32

La entrada del Primado de España en Toledo

EL DR. PLA Y DENIEL EN MADRID

Madrid. — A la una y media de la noche llegó a Madrid en automóvil, procedente de Avila, el arzobispo de Toledo, doctor Plá y Deniel, alojándose en el Palacio de la Cruzada, donde fué recibido por el Administrador Apostólico de Toledo doctor Modrego y el capellán de la Casa Civil de S. E. el Jefe del Estado.

El Dr. Pla y Deniel oficiará la Santa Misa que diariamente se dice en dicho palacio y por la tarde a las 3 y media saldrá con rumbo a Toledo donde hará su entrada solemne a las 5 de la tarde.

A las 6 debía pronunciar un sermón que habrá sido retransmitido por Radio Nacional.

LA ENTRADA EN TOLEDO

Toledo. — A las seis menos veinte de la tarde ha entrado en Toledo el nuevo Primado de España, doctor Plá y Deniel, que hace el número 76 de los que han ocupado la Sede de Toledo, desde la reconquista de la Ciudad por Alfonso VI.

El Prelado llegó acompañado del Ministro de Justicia, don Esteban Bilbao, Director General de Asuntos Eclesiásticos, Gobernador Civil y Jefe provincial de Toledo.

Desde primeras horas de la mañana, toda la ciudad de Toledo esperaba la llegada del Prelado y la carrera estaba cubierta. En la Plaza de Zocodóver esperaban su llegada los Generales Moscardó y Franco Salgado, el Alcalde de Barcelona y otras autoridades.

Desde la Plaza de Zocodóver se dirigió el Primado a la Catedral, entrando en el templo por la Puerta del Perdón. En aquel emocionante momento sonaron todas las campanas.

El Prelado fué recibido por todo el Cabildo y acto seguido entró en el templo dándole el Secretario del Cabildo el libro de los Juramentos en el que leyó la fórmula de ritual.

Después se dirigió a la Capilla Mayor, entonándose a su paso un solemne Te Deum. Seguidamente, en la capilla particular, recibió el homenaje del Cabildo.

Después el doctor Pla y Deniel dirigió a los fieles su primera plática, desde el púlpito de la catedral.

Terminada la plática, fué despedido el Primado con los mismos honores, dirigiéndose al Palacio Arzobispal donde se celebró una recepción.

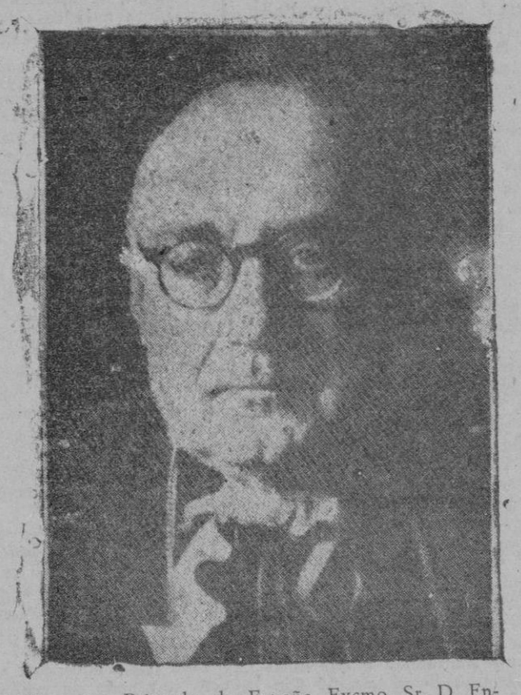

El nuevo Primado de España, Excmo. Sr. D. Enrique Pla y Deniel, que ayer hizo su solemne entrada en Toledo

FELICITACION DEL AYUNTAMIENTO DE BARCELONA

Barcelona. — Al Primado de España le ha cursado un telegrama el Alcalde accidental, felicitándose en nombre del Ayuntamiento y de la ciudad de Barcelona, en el día solemne de su entrada en la archidiócesis primada, rogándole su bendición para Barcelona.

Partes oficiales

COMUNICADO INGLES

Nueva Delhi. — El comunicado birmano señala que "grandes fuerzas mixtas enemigas se dirigen hacia el Norte de Kiogin, en dirección a los campos petrolíferos birmanos, situados a 65 kilómetros al Sur de Crome, no habiéndose establecido aún contacto con el enemigo.

En la dirección de Pehu-Joma han sido lanzados paracaidistas enemigos, con el supuesto fin de organizar la quinta columna.

Un grupo de voluntarios norteamericanos y fuerzas de nuestra aviación han atacado el aeródromo de Shenmay el 24 de marzo y han inutilizado 10 aparatos, causando averías a otros varios".

Otro comunicado sobre la actividad de la aviación informa que "la actividad aérea japonesa e inglesa ha sido muy intensa durante las últimas 24 horas, especialmente en la región central. Por ambas partes se han registrado pérdidas de aviones.

Los ataques japoneses han sido verificados con bombarderos japoneses con escolta de cazas, uno de los cuales fué derribado en combate aéreo así como dos bombarderos. Además otro caza fué probablemente derribado".

COMUNICADO ALEMAN

"Han sido rechazados débiles ataques enemigos en la península de Kertch.

En la cuenca del Donetz ataques enemigos apoyados por carros, se han estrellado, después de encarnizados combates, contra la tenaz resistencia de las tropas alemanas y rumanas.

En los demás sectores del frente del Este, han sido también rechazados los ataques enemigos a veces de gran dureza y en medio del deshielo.

Las operaciones de ataque del ejército alemán han conseguido también éxito.

El 24 de Marzo los bombarderos alemanes han incendiado en un puerto del Cáucaso a un mercante de medio tonelaje.

Un submarino alemán ha hundido al Este de Sollum a un contratorpedero y a un buque de 5.000 toneladas que formaban parte de un convoy británico fuertemente escoltado.

Los bombarderos alemanes han atacado con éxito el puerto de La Valetta, en la isla de Malta.

En la bahía de Marsa Sirojo, un buque británico ha sido alcanzado de lleno con una bomba.

En el curso de los ataques aéreos nocturnos con bombas de grueso calibre, los aparatos alemanes han causado importantes daños en las instalaciones portuarias de Dover.

Un bombardero alemán en vuelo de reconocimiento ha abatido de día sobre la costa S. O. británica un aparato de caza inglés.

El enemigo ha arrojado la pasada noche bombas explosivas e incendiarias sobre diversas localidades de Alemania occidental. La población civil ha tenido algunos muertos y heridos.

Aparatos enemigos aislados han efectuado incursiones sobre el territorio meridional del Reich. Los cazas nocturnos y la artillería antiaérea han abatido 8 de los bombarderos atacantes".

Al final, el parte alemán cita los nombres de dos pilotos germanos que se han distinguido en los ataques contra la aviación adversaria.

El Caudillo felicita a un héroe

AL SERLE ENTREGADA LA LAUREADA DE SAN FERNANDO

Alicante. — Con asistencia de autoridades y jerarquías de Alicante, se ha celebrado, en la Leprosería de Fontilles, el acto de imponer la Cruz Laureada de San Fernando al cabo de la Guardia Civil, don Manuel Villa Garrido, heróico defensor del Santuario de Santa María de la Cabeza, que se halla hospitalizado en el mencionado establecimiento. Al acto asistieron también altos jefes de la Guardia Civil. El Caudillo envió una especial felicitación al nuevo lauraedo. El general Millán Astray envió una felicitación y dió mil pesetas para el homenajeado y sus compañeros de leprosería.

El Presidente de Turquía, en Estambul

SU PERMANENCIA EN LA ANTIGUA CAPITAL OTOMANA APARECE RODEADA DEL MAYOR INCOGNITO

Estambul. — El Presidente de la República turca, Ismed Inonu, continúa en Estambul.

Con motivo de su visita, no se han realizado aquí manifestaciones de carácter oficial.

La permanencia del Presidente Inonu en Estambul aparece rodeada del mayor incógnito.

Se sabe que le han visitado varias personalidades.

No se han facilitado, sin embargo, referencias de lo tratado en las entrevistas celebradas.

Se opina que el Presidente de Turquía visitará Andrinópolis, la ciudad fronteriza con Bulgaria.

Es posible que inspeccione allí al ejército turco que guarnece la Tracia.

De la guerra

LLEGAN TROPAS POLACAS A INGLATERRA

Londres. — Un transporte de tropas polacas, el cuarto que realiza la travesía del Atlántico, ha llegado a Inglaterra, procedente del Canadá, sin tropiezos.

Los soldados son de origen polaco, en su mayor parte nacionalizados en Norteamérica.

LAS TROPAS CHINAS LUCHAN CONTRA LOS JAPONESES EN TAILANDIA

Chug King. — El portavoz de las tropas de Chan Kai Chek anuncia que dos potentes columnas de fuerzas chinas han penetrado en Thailandia, procedentes del estado de Sham en Birmania, después de cruzar la frontera por dos puntos distintos.

Añade el portavoz que siguen librándose encarnizados combates en la región de Tungoo, donde los soldados chinos resisten las tenaces embestidas del adversario, que procede del sur. En dicho sector, la situación no ha cambiado.

Dijo después, que los japoneses utilizan para sus operaciones tres divisiones, sostenidas por 150 aparatos. Estas son las fuerzas que han intervenido en los combates a lo largo de la carretera de Mandalay a Prome.

UN MILLON Y MEDIO DE POLACOS ENVIADOS A SIBERIA

Estambul. — Se ignora la suerte de siete mil oficiales polacos que hicieron prisioneros los rusos, cuando éstos procedieron a la ocupación de la parte oriental de Polonia.

Las organizaciones polacas en el próximo Oriente fian en un millón y medio el número de polacos que fueron enviados a Siberia.

El gobierno soviético no ha podido facilitar el menor indicio sobre la suerte de estos oficiales desaparecidos.

El representante de la Cruz Roja Internacional, en el próximo Oriente, ha pedido autorización para ir personalmente a Siberia y realizar las investigaciones oportunas, pero las autoridades bolcheviques le han negado el permiso para efectuar el viaje.

LINDBERGH, INGENIERO DE LA CASA FORD

Nueva York. — El famoso aviador coronel Lindbergh ha aceptado en principio la oferta de Henri Ford, asignándole un puesto de ingeniero en sus fábricas.

SE INICIA EL DESHIELO EN RUSIA

Berlín. — En varios puntos del frente oriental se señala la primavera dejándose sentir hasta el punto de haberse iniciado el deshielo.

La Cruz de Hierro a la madre de un héroe de la División Azul

Madrid. — En la Jefatura Regional de Milicias se ha celebrado un sencillo acto para efectuar la entrega a doña Aurora Vega Lozano del diploma, cinta y Cruz de Hierro concedidos por el Führer Canciller al cabo español de Infantería Nemesio García Vega, voluntario de la División Azul y caído en el frente ruso, el día 23 de octubre de 1941.

Hizo la entrega el Jefe regional de Milicias, teniente coronel López Tienda, y asistieron representaciones de las Milicias de todos los distritos de Madrid y la totalidad de los jefes y oficiales de la Jefatura Regional. Después del acto de la imposición, el teniente coronel López Tienda pronunció breves palabras para expresar la satisfacción que sentía al cumplir el encargo de entrega enviado por el General Jefe de la División Azul.

Explicó que la vida del caído estuvo llena de abnegación y ejemplos. Nacido en un hogar humilde supo demostrar en todo momento su espíritu falangista, forjado en el servicio y en el sacrificio. Era cristiano y puso siempre en práctica las ideas maternales, escuchadas sobre la vida en la tierra de Nuestro Señor Jesucristo. "Por esto, terminó, al hacer entrega de estas insignias, quiero ofrecerla a usted, señora, mi abrazo filial en nombre de toda la División Azul".

Al hacerlo la madre pronunció algunas palabras de agradecimiento, entrecortadas por el llanto. Doña Aurora Vega tiene 63 años. De los seis hijos, le viven cinco, dos mujeres y tres varones. Explicó después a los periodistas que su hijo Nemesio era albañil de profesión. Antes del Movimiento se afilió a la Falange Española. Ascendió de soldado a cabo durante nuestra guerra de liberación y fué de los primeros en alistarse para combatir contra Rusia.

La concesión de las insignias otorgadas por el Führer está firmada por el general de Infantería alemán Von Roqutes.

Las gestiones de Cripps en la India

GHANDI A CONFERENCIAR CON CRIPPS

Nueva Delhi. — Sir Stafford Cripps ha declarado que en los últimos días telegrafió a Ghandi, que se entrevistaría con gusto con él. En respuesta al suyo, el enviado británico recibió el siguiente telegrama:

"Gracias por su telegrama. Asistiré a la reunión del comité ejecutivo cuando se acuerde que solamente conferenciarán Vd. en nombre del congreso, el Presidente del mismo y Nandit Narhu.

Además no ignora Vd. mi punto de vista, contrario a todas las guerras. Si a pesar de todo desea verme, aceptaré con gusto la invitación y saldré con este objeto en las primeras horas de la mañana del jueves".

Cripps añadió que esperaba entrevistarse con Gandhi mañana viernes.

***

Nueva Delhi. — El Mahatma Ghandi ha salido hacia esta capital para entrevistarse con Sir Stafford Cripps.

Pilar Primo de Rivera en León

León. — Esta tarde, la Delegada Nacional de la Sección Femenina, Pilar Primo de Rivera, ha repartido a las cuatro y media cartillas de ahorro del Monte de Piedad, a las madres de los niños asistidos en la Gota de Leche.

El Alcalde de la ciudad pronunció un discurso sencillo, pero muy emotivo.

Desde el Ayuntamiento, la Delegada Nacional, acompañada de las autoridades se trasladó a la Obra Nacional de Educación y Descanso, donde fué obsequiada con un concierto por la masa coral.

A las seis de la tarde se inauguró en el arrabal de Venta de las Navas un grupo escolar que lleva el nombre de José Antonio. El Obispo de la diócesis bendijo los locales, que ofreció el Alcalde a la memoria del Fundador.

Poco después, Pilar Primo de Rivera se dirigió a la Escuela de Mandos de la Sección Femenina, donde explicó una lección de nacionalsindicalismo.

A las 8 de la tarde, en el salón de sesiones de la Diputación Provincial tuvo lugar la presentación de la Sección Femenina local a la Delegada Nacional.

El Gobernador Civil y Jefe provincial pronunció unas palabras de salutación para Pilar y a continuación la Delegada Nacional exhortó a sus camaradas a cumplir como buenas falangistas, en todo momento.

Terminó el acto cantándose el Cara al Sol y dándose los gritos de ritual por la Delegada Nacional.

A las doce de la noche, Pilar Primo de Rivera, emprenderá viaje de regreso a Madrid.

La familia cristiana---dijo Su Santidad---debe ceder a la vocación de sus hijos

Ciudad del Vaticano. — Su Santidad el Papa concedió el miércoles, como de costumbre, la audiencia general en el aula de las bendiciones.

Entre la multitud de fieles que concurrió, figuraban numerosas parejas de jóvenes esposos, militares y heridos italianos.

El Papa dirigió la palabra a los concurrentes.

Después de haber recordado la costumbre tradicional de muchas familias cristianas de Italia, especialmente campesinas, de reservar parte de la comida para el pobre que la Providencia enviase, dijo:

"Los maravillosos progresos del ingenio humano acortan las distancias y estrechan al mundo para abrirse para el Evangelio nuevas vías de predicación entre los pueblos todavía paganos.

Una de las mayores tristezas que invaden el corazón del Padre Santo es saber que es insuficiente el número de los que pueden ir a socorrer generosamente a los necesitados de la palabra divina. Por eso no podríais negaros a dar vuestro hijo al servicio de la Iglesia, pues sería negar al Divino Maestro la parte de Dios si viniera a pedírosla".

Su Santidad añadió:

"De la misma manera que el orgullo patriótico es ilimitado, estando dispuestos a todos los sacrificios, la familia cristiana debe también ceder a la vocación religiosa de sus hijos si Dios les llamara para cumplir la divina misión de la Iglesia en el mundo".

Discurso de Churchill

UNA SERIE ININTERRUMPIDA DE DESDICHAS. — CUADRO SOMBRIO. — LA CONFIANZA EN LOS DOS POTENTES ALIADOS

Londres. — En un discurso dirigido al Consejo Central de la Unión Nacional de Asociaciones Conservadoras, el Primer Ministro Churchill, ha declarado principalmente:

Ha pasado un año, desde que hice uso de la palabra ante vosotros. Estaba entonces probado que debíamos esperar reveses o fracasos. Desde entonces hasta hoy hemos tenido una serie, casi ininterrumpida, de desdichas militares. Hemos sido expulsados de la Cirenaica y hemos logrado conservarla de nuevo, aunque parcialmente. Fuimos también expulsados de Grecia y de Creta y nos ha salido un nuevo adversario temible en el Extremo Oriente. Hong Kong, ha caído. La península de Malasia y las posesiones de nuestros valientes aliados holandeses han sido invadidas. La escuadra aliada de las Indias holandesas, ha quedado virtualmente destruída, en la batalla de Java. Birmania ha sido invadida; Rangún cayó. Australia y la India están amenazadas.

La situación en el Atlántico, del que depende todas nuestras posibilidades de abastecimiento de víveres para proseguir nuestro esfuerzo de guerra, después de evolucionar a nuestro favor, durante cinco o seis meses, se ha agravado ahora, provisionalmente.

No debeis asombraros de que un cuadro tan sombrío haya causado inquietud y tristeza en todo el país y en todo el Imperio; sin embargo es en estos momentos cuando solo las fuerzas del alma y del valor son las únicas que tienen posibilidad de afrontarlos. Estamos empeñados en una guerra a muerte contra dos adversarios poderosamente armados, que desde hace años se preparaban para la realización de sus fines de gurera.

Estábamos mal preparados y a pesar de ello y de todas las circunstancias pusimos nuestras fuerzas en la lucha contra Alemania e Italia, cuando de repente una tercera potencia, de gran importancia, armada hasta los dientes, cayó sobre nuestras posesiones orientales que nos habíamos visto obligados a sostener insuficientemente guarnecidas por causa de las necesidades que nos asediaban en el Oeste.

En estas circunstancias sería vano no esperar nuevos golpes; no obstante, lo mismo que el año pasado os puse en guardia contra las esperanzas de éxitos y reveses, ahora, de igual manera, en el año de 1942 no debemos esperar que necesariamente todo sean reveses.

Hace un año, nos encontrábamos solos; hoy, tres grandes naciones están a nuestro lado y son nuestros fieles aliados con todos sus potentes recursos. Hace un año estábamos solos y teníamos que continuar luchando desesperadamente como lo habíamas hecho ya en guerra precedentes. Hoy estamos, en cambio, luchando juntamente con aliados de formidable potencia.

Se refiere después a la libertad de palabra que posee el pueblo inglés y dice que hay unos límites dentro de los cuales es posible mantenerla, pero no debe rebasarlos para no debilitar la confianza del país en las fuerzas armadas. Llegará el momento —dijo— en que se podrán formular todos los pareceres sobre cuanto ha sucedido. Toda nuestra voluntad debe concentrarse sobre lo que ocurre en torno a nosotros y delante de nosotros.

Del Boletin Oficial del Estado

Madrid. — El Boletín Oficial del Estado publica entre otras las siguientes disposiciones:

Gobernación. — Orden aprobando la propuestha del tribunal calificador de las oposiciones para ingreso en el cuerpo auxiliar de Administración Civil de este departamento y publicando la lista de los aprobados.

Hacienda. — Orden por la que se declara inhábil para la contratación de la Bolsa de Comercio el día 31 del presente mes de Marzo.

¿Una forma de Gobierno transitorio en la India?

Saigón. — Cripps ha declarado en Nueva Delhi a los periodistas que su misión principal es la de conseguir que la India se asocie "libre y totalmente" con las naciones unidas.

Comentando estas palabras, la radio americana deduce que la Gran Bretaña está dispuesta a ofrecer inmediatamente a la India una forma de Gobierno transitorio, con un carácter intermedio entre la administración actual y el estatuto de Dominio prometido para el final de la guerra.

El comentarista de dicha emisora declara que en los medios competentes de los Estados Unidos se estima que la gestión del enviado británico tendrá buen éxito.

Sin embargo, se pone de relieve, al mismo tiempo, que aún quedan numerosas dificultades que vencer y, entre éstas, figura en principal lugar, la decisión del Comité del Congreso de las provincias unidas, en la que se declara que solamente la independencia total e inmediata puede causar satisfacción a la India.

Suecia rechazará todo ataque

Estocolmo. — En el Congreso para la Defensa Nacional que se viene celebrando en esta capital, el Ministro de Defensa, Skoeld, ha pronunciado un interesante discurso, en presencia del Príncipe heredero y de otros generales de las fuerzas armadas suecas.

Dijo el Ministro en su parlamento que el pueblo sueco quiere mantener su neutralidad a toda costa en el conflicto que se debate actualmente en Europa.

Entre otras cosas importantes, declaró el Sr. Skoeld que la seguridad sueca es solamente relativa, ya que se encuentra rodeada de países que luchan. Pero —dijo— eso me induce a declarar que nuestro país demostrará al mundo entero que cualquier ataque eventual que contra él pudiera intentarse tropezará con la resistencia del pueblo en masa.

Habló después de las posibilidades de que Suecia dispone, manifestando que los recursos humanos se encuentran por entero a la disposición de las necesidades defensivas del país. El Ejército de tierra ha duplicado su potencia, y los de aire y mar crecieron en proporción todavía mayor. El abastecimiento de municiones ha quedado plenamente asegurado, y las cantidades que se invierten en la defensa nacional alcanzan la cifra de 2.150 millones de coronas.

La División Azul

DONATIVOS PARA RECONSTRUIR UN SANTUARIO EN VIADOS DESDE RUSIA

Murcia. — Dos camaradas de la División Azul han enviado desde el frente de Rusia, al Gobernador, donativos de cien pesetas cada uno, para las obras de reconstrucción del santuario de la Patrona.

ULPIANO BENGOECHE, ¡PRESENTE!

Tarragona. — Ha caído gloriosamente en Rusia, luchando contra el comunismo, Ulpiano Bengoeche Castiella, primer caído del Frente de Juventudes de esta provincia.

Los diarios de la Argentina reducidos a la mitad

Buenos Aires. — Las publicaciones de la República Argentina se han visto obligadas a disminuir en un 50 por ciento el consumo del papel.

La medida afecta a 132 diarios y a otras 1.200 publicaciones.

Aviones degaullistas atacan pesqueros franceses

Berlín. — En el golfo de Vizcaya, a treinta millas de la costa francesa, aviones degaullistas atacaron con bombas tres barcos de pesca franceses.

El bombardeo ocasionó la muerte de 26 pescadores que iban a bordo de los buques.

El proceso de Riom

TAMBIEN DECLARAN LOS GENERALES PREHAD, CONQUET Y VERDURAND

Riom. — En la audiencia del proceso de Riom ha declarado el general Prehad que ha dicho que el Ejército adolecía de material y de falta de campos de instrucción.

Después, Daladier dijo que hubo dificultades de expropiación de terrenos. El testigo opina que la moral era buena.

Sigue el general Conquet que insiste en las críticas de sus predecesores.

El testigo Verdurand dice que no hubo fuerzas aéreas de observación, a causa del desacuerdo entre los ministros de la Guerra y del Aire, hasta 1939.

LA DECLARACION DEL GENERAL LEYER

Riom. — El último testigo que ha depuesto en la sesión de hoy ha sido el general Leyer, quien ha hablado de la escasez de caballos y automóviles.

Hasta marzo de 1940 —ha dicho— se esperó para transformar algunas unidades en motorizadas.

Las autoametralladoras eran escasas y el material de transmisiones insuficiente, igualmente que los tanques y camiones.

Los Ingleses evacuaron las islas Andaman

Nueva Delhi. — Las fuerzas británicas que guarnecían las islas Andaman fueron evacuadas varios días antes del desembarco de los japoneses.

También se evacuaron varias personas de la población civil existente en dichas islas.

***

El archipiélago de Andaman se encuentra al Suroeste del extremo Sur de Birmania, en el golfo de Bengala. Está compuesto de ocho islas.

Los ingleses fundaron en ellas tres establecimientos de deportación.

Su ocupación por los japoneses supone un salto de las fuerzas japonesas en el golfo de Bengala hacia la India.

La restauración del palacio de la Sada

Sevilla. — Ha comenzado la recaudación de donativos para la suscripción de carácter nacional, iniciativa del Ayuntamiento de Zaragoza, con destino a las obras de restauración del histórico palacio de la Sada, cuna del Rey Fernando el Católico. El Ayuntamiento, la Diputación y la Academia de Buenas Letras se han suscrito con cantidades elevadas.

La guerra en Rusia

LOS BOLCHEVIQUES ATACAN EN LA PENINSULA DE KERCH, SIN RESULTADO

Berlín. — De fuente militar se informa que el 25 de marzo, los bolcheviques han atacado en la península de Kersch con débiles fuerzas y sin obtener ningún resultado.

Según declaraciones de los prisioneros soviéticos los bolcheviques han puesto en acción últimamente en la península de Kerch 12 divisiones de infantería y tres brigadas de tiradores y cuatro brigadas de carros de combate.

Los ataques de estas fuerzas han terminado con pérdidas enormes para el enemigo en hombres y material. En este sector, solamente, los bolcheviques perdieron más de 230 carros de combate.

El Rey de Bulgaria visitó al Führer en el Cuartel general

Cuartel General del Führer. — El Führer ha recibido, en su Cuartel general, al Rey Boris de Bulgaria.

Hitler sostuvo con éste extensa y cordial entrevista.

La conversación se desarrolló dentro del espíritu de fraternidad de armas y de amistad que la guerra creó entre Alemania y Bulgaria.

HUESPED DE RIBBENTROP

Por la noche, el Rey de los búlgaros fué huésped del Ministro de Negocios Extranjeros del Reich, Barón Ribbentrop.

Pasó la noche en la residencia de éste.

VISITA A GOERING

El Soberano búlgaro visitó ayer al mariscal del Aire, Goering.

Servicio telegráfico de la Agencia EFE

M.C.D. 2022

La guerra en el Pacífico

CONTRA LA ISLA DEL CORREGIDOR

Tokio. — El ataque en masa más importante de cuantos hasta la fecha se registraron en Filipinas, ha tenido lugar anteayer cuando los aviones del ejército y la marina japonesa bombardearon la isla del Corregidor, formidable fortaleza norteamericana.

Según el diario "Nichi Nichi" en el curso del ataque, todas las baterías de la defensa antiaérea fueron reducidas al silencio.

Añade el periódico que enormes columnas de humo demuestran la eficacia del bombardeo.

LA OCUPACION DE ANDAMAN FACILITARA LAS OPERACIONES EN EL GOLFO DE BENGALA

Tokio. — Los diarios japoneses publican, bajo grandes titulares, la noticia del desembarco japonés en las islas Andaman, que califican de operación de gran importancia.

La prensa observa que esta operación es la mejor respuesta a las intrigas de Cripps en la India y que representa un sensible aumento de la presión contra la península indostánica.

La posesión de estas islas facilitará las futuras operaciones en el golfo de Bengala y Océano Indico.

LAS ISLAS ANDAMAN HABIAN SIDO EVACUADAS EL DIA 12

Londres. — Eden ha confirmado en la Cámara de los Comunes que la guarnición británica de las islas Andaman, se retiró el día doce.

MAC ARTHUR CONDECORADO

Amsterdam. — El Presidente Roosevelt ha concedido al general Mac Arthur la Medalla del Congreso, coom recompensa a su bravura y a su espíritu de iniciativa en Filipinas.

MAC ARTHUR HABLA EN EL PARLAMENTO AUSTRALIANO

Camberra. — Mac Arthur en una alocución ante el Parlamento, ha dicho que es imposible un compromiso con el adversario. Triunfaremos o moriremos, añadió, todos los recursos de mi potente país se consagrarán al esfuerzo común. He venido como soldado y traigo la fe inquebrantable en la victoria.

El atraso increíble en el "paraíso soviético"

París. — El coronel Labonne, jefe de la Legión francesa de voluntarios antibolcheviques, que lucha en el frente del Este contra las tropas soviéticas, ha pronunciado por radio una alocución.

En ella describió el increíble atraso en que se encuentra el llamado "paraíso rojo".

Dijo que, en muchas regiones de la URSS, el atraso y la incultura son mayores que en partes menos civilizadas, como el Sudán africano.

Noticias del Extranjero

IGLESIAS Y FANJUL EN LA ARGENTINA

Buenos Aires. — Ha llegado el Teniente coronel Iglesias.

A primeros de abril saldrá para España. En igual fecha marcharán el Consejero Nacional don Juan Manuel Fanjul y don José Carlos Goyeneche, este último invitado por el Consejo de la Hispanidad.

EL CENTENARIO DE SAN JUAN DE LA CRUZ EN SURAMERICA

Buenos Aires. — La revista "Orientación Española" dedica el número de este mes a conmemorar el tercer centenario de San Juan de la Cruz.

Este número ha causado impresión en los medios literarios y culturales.

UN MENSAJE DE VICTOR MANUEL A ISMET INONU

Estambul. — Se cree que el Embajador de Turquía en Roma, que es esperado en Estambul, es portador de un mensaje del Rey Emperador al Presidente Inonu.

EL ENTIERRO DE ALVEAR

Buenos Aires. — Los restos del expresidente don Marcelo Alvear han sido enterrados con honores militares y con asistencia del Vicepresidente Sr. Castillo.

MISION INDUSTRIAL ESPAÑOLA EN ITALIA

Modena. — Ha llegado una Misión española, que preside el Subsecretario del Ministerio de Industria, los cuales visitaron las principales realizaciones del régimen fascista, habiendo salido luego para Bolonia.

LOS WAFDISTAS GANAN LAS ELECCIONES

El Cairo. — Los resultados finales de las elecciones han concedido el triunfo al partido wafdista, que ha obtenido doscientos diez y seis diputados.

LIRICO

Todos los días a las 3'30

ALLA EN EL TROPICO

con CHAFLAN

Exito colosal

SE VENDE

Una casa consistente en entresuelo y tres pisos de reciente construcción (el 3.º con los materiales a punto de terminar) en la calle más céntrica de Palma cerca de Cort.

Informes al propietario calle de Monserrat 56, 1.º, de 2 a 4.

Sin intermediarios.

Persiste para nosotros la escasez de papel, que nos obliga a dar números de una hoja.

Ante nuestros reiterados ruegos a la Papelera, (que de los ocho mil kilos que nos tenía que enviar para los meses de Febrero y Marzo sólo nos ha servido mil doscientos) ruegos por carta, telégrafo y teléfono, nos contestan con fecha 24: "Aprovechamos esta oportunidad para insistir en la necesidad de que restrinjan Vds. el tiraje, ya que subsisten las dificultades para el servicio normal de papel prensa".

Ya ve el lector que no cejamos en nuestro empeño para poder servir normalmente el periódico.

Noticiario local

INFORMACION DEL FOMENTO DEL TURISMO

Para las próximas fiestas de Pascua la afluencia de visitantes será tanta que los hoteles tienen ya comprometido su capacidad de alojamiento y aún serán en gran número los que deberán acudir a pensiones y casas particulares. Como todos los años desde nuestras oficinas se ha mandado oportunamente a los núcleos estratégicos del turismo nacional eficaz prepaganda, y por noticias directas o indirectas que poseemos, Mallorca gozará de una temporada de gran interés que se renovará el resto de la primavera y se mantendrá durante el verano. A los atractivos de la isla, nuestra Semana Santa, exponente de religiosidad, orden y respecto, une su llamada con el imayor de los enaltecidos.

El V. Presidente y Secretario interino.—Antonio Mulet.

COLEGIO OFICIAL DE AGENTES COMERCIALES DE MALLORCA E IBIZA

Teniéndose que constituir, por orden de la Superioridad, la Sección de "Productos Grasos Industriales", se ruega a los representantes de dichos productos con destino a jabonería y otras industrias (aceites de oruje, turbios, borras, así como también aceites y grasas de frutos y semillas oleaginosas), se sirvan pasar por la Secretaría de este Colegio, lo antes posible, de 7 a 9 de la noche.

DELEGACION PROVINCIAL DE EX-COMBATIENTES

Anuncios

El Boletín Oficial de la Provincia número 11.748 anuncia concurso oposición convocado por el Ayuntamiento de Llubí para proveer las plazas de Auxiliar 1.º de Secretaría con 5.450 pesetas anuales, Auxiliar 2.ª con la misma retribución y Guardia Municipal con 2.400.

El Boletín Oficial de la Provincia número 11.749 anuncia concurso oposición convocado por la Excma. Diputación de esta Provincia para proveer la plaza de Médico Jefe de la Clínica de Fisioterapia y Radiología del Hospital Provincial, sueldo anual 4.600 pesetas.

Ante las numerosas consultas hechas en esta Delegación sobre el plazo señalado para la admisión de solicitudes de carnets de Ex-combatientes, se pone en conocimiento de todos los inscritos en esta Provincia que tan pronto sea conocido este, será publicado, pudiendo cuanto lo deseen presentar en estas Oficinas mencionadas solicitudes.

Todo Ex-combatiente que haya sido herido en acción de guerra y que por el tiempo de permanencia en el Hospital o gravedad de la herida tenga derecho a la concesión de la Medalla de Sufrimientos por la Patria y no esté en posesión de ella, puede pasar por esta Delegación Provincial donde le serán interesados cuantos documentos se precisan para solicitarla.

Por Dios, España y su Revolución Nacional Sindicalista.

Palma 25 de Marzo de 1942.—El Delegado Provincial de Ex-Combatientes de Baleares Victoriano de Isasi.— V.º B.º El Jefe Provincial C. Boloqui.

CULTOS PARA MAÑANA

Cuarenta Horas.—Continúan en el Oratorio de Ntra. Sra. de la Misericordia, en honra de Ntra. Sra. de los Dolores.

Exposición a las 7 y media y Misa rezada.

Por la tarde Rosario, ejercicio a la Virgen Dolorosa y reserva de S. D. M.

Otras funciones.—En el Convento de la Concepción, a las 2 y media de la tarde, Exposición de la Sta. Faz, las 6 y media Rosario, ejercicio y reserva.

Visita a la Corte de María.—A la Virgen de la Misericordia en Sta. Magdalena.

Santoral.—Stos. Juan Capistriano, cfr. y Cristo III p.

CUPON DEL CIEGO

Sorteo de 26 Marzo 1942.

Primer premio de 25 ptas. al núm. 862.

Premios de 2'50 pesetas a los números 62 162 262 362 462 562 662 762 y 962.

DELEGACION DE HACIENDA

Para conocimiento de los interesados se participa que se hallan al cobro los libramientos correspondientes a los señores que a continuación se expresan:

A. Planas; B. Redondo; Jefe Telégrafos, Gaspar Hons; Habilitado Distrito Forestal; Matías Mut; Pagador Jefatura Obras Públicas, Vicente Torres Laborda; Banca March; Compañía Ferrocarril Sóller; Construcciones e Industrias S. A.

Palma 27 de Marzo de 1942.—El Delegado de Hacienda.

SINDICATO DE LA CONSTRUCCION

Se pone en conocimiento de los Empresarios y obreros del ramo, que autorizado por el Ilmo. señor Delegado Regional del Trabajo de Baleares.

Se autoriza circunstancialmente a los obreros del ramo de la Construcción puedan recuperar las horas no trabajadas y abonadas los sábados por la tarde, lo que se publica para general conocimiento.

Por Dios, España y su Revolución Nacional Sindicalista.

Palma de Mallorca 26 de Marzo de 1941.—El Jefe del Sindicato.

MOVIMIENTO EN EL PUERTO

Llegó de Ciudadela el pailebot "Flor del Mar". De Mahón el vapor correo "Rey Jaime II".

Salió para Valencia el vapor correo "Mallorca".

Han sido despachados para Cabrera el vapor "Ciudad de Alcudia". Para Barcelona el pailebot «Virgen Dolorosa".

LOS CONCIERTOS DEL CIRCULO MALLORQUIN

Programa del Concierto Cuaresmal por la Orquesta de Cámara del Conservatorio que tendrá lugar el 29, a las 10'30 de la noche:

Primera parte.—Serenade; Eine Kleine Nachtmusik, W. A. Mozart; Allegro, Romanza (Andante), Menuetto (Allegretto), Rondó (Allegro.

Segunda parte.—Le Déluge. Op. 45, Sain-Saenz; Danza Española. N.º 2, Oriental, E. Granados; Valse Triste. Op. 44, J. Sibelius; Réverie, Schuman; Danza húngara. N.º 5, Brahms.

Tercera parte. —Concierto en Sol Mayor; J. S. Bach, para violín, dos flautas y Orquesta, Allegro, Andante, Presto.

Bajo la dirección de don José Segura.

DEL EJERCITO

Haber pasivo.—Ha sido clasificado en la situación de reserva, con el haber mensual de 875'00 pesetas, el coronel de Artillería don Bernardo Rabassa Boeras.

CURADOS EN LA CASA DE SOCORRO

Miguel Vidal Mateu, de 17 años, con un pedal de bicicleta se causó una herida contusa en el pie izquierdo.

Inés Ajons Goñe, de 36 años, fué asistido extrayéndosele un cuerpo extraño de la región lenar derecha.

Amparo Vila Camps, de 40 años, al darse un golpe se produjo una herida contusa en la región frontal y otra en el dorso de la nariz.

Pedro J. Miró, de 41 años, cayose de un tranvía y se causó contusiones y erosiones en ambas rodillas.

Francisca Homar Muntaner, de 10 años, trabajando se produjo heridas incisas en los dedos pulgar, índice y medio de la mano derecha.

Jaime Noguera Amengual, de 44 años, al recibir una coz de un caballo resultó con fractura en el costal izquierdo.

Bartolomé Miralles Vidal, de 70 años, en una caída se causó una herida contusa en el dorso de la nariz y otra en la mano izquierda.

Manuel Piña Cortés, de 29 años, trabajando se produjo una herida contusa en la punta de la nariz.

Diputación

Presidida por el señor Vila se reunió ayer la Comisión Gestora, despachando asuntos de trámite de los distintos Negociados de la Diputación.

Pasó a la Ponencia de Hacienda un oficio del señor Ingeniero Jefe del Distrito forestal de Baleares en el que interesa el apoyo económico de esta Diputación para combatir las plagas en los montes.

Visto un oficio del señor Jefe Nacional de la Obra "Educación y Descanso", indicando la conveniencia de que el Teatro Principal de esta ciudad sea cedido a dicha Obra Sindical, se acordó contestar que la Diputación verá con gusto que al anunciarse el correspondiente concurso, las condiciones que dicha Obra ofrezca, permitan adjudicarle el arriendo.

Se enteró del agradecimiento del señor Administrador de Propiedades y Contribución Territorial señor Pastor, al darle esta Diputación las gracias por la eficaz colaboración que viene prestando en los asuntos relacionados con la Hacienda provincial.

Visto el concurso para contratar la instalación en el Pabellón de Infecciosos de varios servicios se acordó adjudicar la cocina, ascensor, montacarga, montaplatos y desinfectación a don Mateo Llabrés y la calefacción a don Antonio Buades.

Fueron aprobadas las bases que han de regir en el concurso para contratar el arriendo del Teatro Principal.

También se aprobaron las normas para la organización de la procesión del Jueves Santo e itinerario a seguir.

Se acordó expresar el agradecimiento de la Corporación a la señora viuda de don Manuel Salas al remitir 3.000 pesetas para la adquisición, de una máquina de proyecciones y Cine para solaz y educación de los niños acogidos en la Casa Provincial de la Infancia.

Crónica deportiva

TIRO

El campeonato nacional yun concurso internacional en Alemania

España ha sido invitada para que tome parte en un concurso de tiro que debe celebrarse en Alemania en próximo mes de julio, invitación que fué aceptada por la Federación Nacional de Tiro, la cual tiene en proyecto, para formar la relección que represente a nuestro país, el celebrar el campeonato de España en Barcelona a mediados de Mayo, para carabina calibre 22, pistola y revolver a 50 y 25 metros y tiro Olímpico.

También se celebrará en el mismo mes de Mayo, los campeonatos nacionales de arma libre y fusil mauser a 300 y 200 metros, probablemente estos en Valladolid.

Los aficionados isleños a quienes interese el participar en estos citados campeonatos y concursos, pueden dirigirse al Delegado Regional de la Federación de Tiro, Sr. Pomar.

CICLISMO

El programa de la reunión inaugural

Para el próximo domingo, día señalado para la inauguración de la temporada ciclista en el Velódromo de Tirador, se ha confeccionado un programa interesantísimo que parece ofrecer exista emoción en las pruebas que se disputarán, de las que destaca el match desafío tras moto, enfrentándose los dos mejores stayers isleños Llompart y Bover, que correrán dos mangas.

El programa a desarrollar es el siguiente:

Se correrá una manga de las dos que en match de desafío disputan, Bover-Llompart. En dicha manga y con el fin de que desaparezcan las figuradas ventajas de las motos, estas serán sorteadas en el momento de salida, es decir, que no sabe ninguno de los dos cual moto les llevará.

A continuación se correrá la carrera individual 100 vueltas; en dicha carrera participarán, Flaquer, Salom, Martorell, Gayá, Bosch, Sastre, Llompart II, Salvá y algún otro corredor que todavía no ha cursado la inscripción.

Los premios de esta carrera son los siguientes: 1.º 200; 2.º 150; 3.º 100; 4.º 75; 5.º 50; 6.º 40; 7.º 30, en total 645 pesetas.

A continuación se correrá la otra manga también de 30 kilómetros entre Bover-Llompart, y por último se correrá el trofeo cedido por el Velox Sport a una meta partida a 10 vueltas entre los vencedores de la carrera tras moto y la carrera puntuación.

Abastecimientos y Transportes

PROXIMO REPARTO DE ARROZ, AZUCAR, PATATAS, GARBANZOS Y MANTECA

A partir del martes día 31 y hasta el día 4 de Abril próximo se repartirán en esta capital los siguientes artículos:

Arroz,	100	gramos	por	persona
Azúcar,	125	"	"	"
Patatas,	250	"	"	"
Garbanzos,	100	"	"	"
Manteca,	125	"	"	"

Palma de Mallorca, 26 de Marzo de 1942. — El Gobernador Civil, Pedro Vila.

De Sociedad

Ha llegado de la península, al objeto de hacerse cargo de la dirección de la Banda Militar de música de Capitanía General, el maestro-director de tercera Teniente don Federico Delgado Rey, que dirigía la Banda de Música militar de Lérida.

—Ha sido nombrado Presidente del Tribunal que ha de actuar en los ejercicios de oposición para el ingreso en el Cuerpo Auxiliar de Contabilidad del Estado, nuestro distinguido paisano y amigo don Antonio Mir Rosselló, Jefe Superior de Administración del Cuerpo Pericial de Contabilidad.

En el vapor "Rey Jaime II" llegaron ayer don Miguel Marimón, doña Ana Rosselló y don Miguel Riudavets.

—En el vapor de Valencia embarcó ayer, de paso para Madrid, doña Carmen Delgado de March.

—Guarda cama ligeramente indispuesto el Redactor taquígrafo de "Baleares", don Miguel Vidal Seguí.

Deseamos su pronto restablecimiento.

—El hogar de los esposos el sargento de Transmisiones del Aire y jefe de la Estación Radio Aviación de Ibiza, don Juan Canal Sorá y doña Catalina Bonet Riera, se ha visto alegrado con el nacimiento de un hermoso y robusto niño.

—El hogar de los esposos D. Emilio Manera y de doña María del Carmen Oleo, se ha visto aumentado con el nacimiento de un hermoso niño al que se impondrá el nombre de Juan Miguel.

Nuestra enhorabuena.

—Esta mañana saldrán para Barcelona en un aparato de la Iberia, el Comandante de Infantería, señor Payeras; don Miguel Amer Bibiloni y doña Pilar Cano Nadal.

—Anoche marcharon a Valencia en el vapor correo, don José Nadal Catany; doña Esperanza Tomás Noguera; don Miguel Mulet Puigserver; don Miguel Capó Capó; don Juan Salom Llaneras; don Rafael Roca Matos y don Juan Mir Colomar.

—En avión regresó ayer tarde de Madrid, donde se había trasladado por asuntos profesionales, nuestro amigo el médico especialista en tuberculosis Dr. don Miguel Roncal.

BALEAR

HOY

Dos grandes reposiciones ambas en español

PEPE CONDE

con

MIGUEL LIGERO y Pastora PEÑA

El hombre de la Legión

con

Juan de LANDA

Roberto REY

Pastora PEÑA

Un programa insuperable

PRONTO: Una maravilla

SABU

(Tommai de los elefantes)

MOTORES ELECTRICOS

Compra venta quemados en buen estado Masifer. Avenida Mistral, 14, Barcelona.

VENDO

casa centro Palma, libre inquilinos. Informes: B. Pons Vanrell. Mayor, 35. Sineu.

FIAT 8 HP.

Verdadera ganga. Se vende. Informes Vía Roma, 84.

PAGO BIEN

objetos de oro y plata y papeletas de empeño. Vidriería, 27, entlo. de 10 a 1 y de 4 a 6.

¡Capitalistas!

Se vende por 750.000 ptas. moderno local situado en el mejor sitio de Palma; renta actualmente 24.000 ptas. al año; si se construyen varios pisos puede producir hasta el 8 % de interés de todo el capital invertido.

Asunto serio.

Informes en esta Administración.

BLENORRAGIA

HERMANOS ALOMAR

Ex-Alumnos de los Hospitales y Facultad de Medicina de París. Enfermedades de la Piel y Sífilis

Consultorios: Ada. A. Rosselló, nº 117. Tel. 2321. Kubi, 2 (Esquina Sindicato).

Inauguración de la Feria de Ramos

Ayer tarde tuvo lugar el acto de inaugurarse oficialmente la tradicional feria de Ramos, celebrándose en el real de la Feria una simpática fiesta infantil, organizada por el Ayuntamiento.

Asistieron y con su presencia dieron realce al acto, el Gobernador Civil, señor Vila; el Alcalde, señor de Oleza; los gestores municipales, señores Cortés, Obrador, Andreu, Jiménez, Cuerda y Valent y varias otras autoridades, así como también numerosísimo público, que quiso asociarse a la fiesta, de la cual han sido alma de la organización, el Presidente de la Comisión municipal de Gobierno y Policía, señor Cuerda y el celador de Obras, señor Palou.

Los niños y niñas asilados en los establecimientos benéficos de esta ciudad, Casa de Misericordia, Casa Provincial de la Infancia, Temple, Belén, Miñonas y Nazareth en un número total aproximadamente de 500, se concentraron al principio de Vía Roma, frente al Trocadero, desde donde y en perfecta formación, y precedidos de la Guardia a caballo, la banda de tambores y la de música municipal, dirigiéronse hacia el real de la Feria, donde les esperaban las autoridades antes citadas.

Seguidamente fueron repartidos a todos los muchachos, pasteles, buñuelos, churros, bombones, caramelos cacahuetes y helados, obsequio de diferentes comerciantes de los cuales ya hemos dado cuenta, causando en los peques gran satisfacción, el que sus manecitas resultaran insuficientes para agarrar tantas golosinas, reflejando sus rostros la natural y extraordinaria alegría.

Después del referido reparto, la Banda de música interpretó los Himnos del Movimiento y el Nacional, escuchados por todos los reunidos, que saludaban brazo en alto.

La hermosa fiesta terminó con la visita de los niños y niñas a todas las atracciones, mezclándose el ruído metálico de los diferentes altavoces de las gramolas con los gritos, risas y carcajadas de los festejados, formando todo junto un verdadero jolgorio.

La Feria del Dibujo

Con asistencia de las Autoridades que presidieron la Fiesta Infantil, celebrada en la Feria de Ramos, se inauguró ayer tarde, la Feria del Dibujo, organizada por el Círculo de Bellas Artes y patrocinada por el Excmo. Ayuntamiento de esta ciudad.

Instalada en el edificio destinado a Biblioteca, en el Instituto de Segunda Enseñanza, tal manifestación artística, primera en su género celebrada en Palma, ofrece abundante aportación de feriantes. El área de interés por el dibujo, es hoy mayor que el despertado por otras artes plásticas, por ser muchos los que no han podido desprenderse de lo que era ocupación favorita en los días de la infancia y, hoy, alternan con los profesionales de la pintura ya consagrados en este arte ágil, gracioso, sobrio o depurado del dibujo, según el temperamento de cada cual.

Tal Feria, tiene cierta analogía con la celebración del Día del Libro. Una reducción temporal en los precios, es un eficaz estimulante a la adquisición, y en este sentido en la Feria del Dibujo, inaugurada ayer en Palma, puede el adquirente elegir a su gusto. Desde caricaturas al precio de 25 pesetas, al dibujo colorido de ponderado empaque artístico, pueden ser adquiridos a módico precio, para adorno de muchas paredes vacías de los hogares, que se animarían con esas obras de nuestros artistas y de algunos espontáneos, en esta modalidad.

Concurren a tal manifestación artística, simpática por su misión y optimista por el tono general de la expuesto, las firmas siguientesll Morey Gil, Busser, Moratoni, Guillermo Bestard, Pedro Sureda Olsgaard, Xam, Piña Fontanet, E. Pou, Decqui, Colomar, Singer, Antonia Rosselló, Catí Sureda, Eliseo y Xavier Meifren, Gabriel Cortés.

Picó, B. Capó, Marisa, J. Bestard, Maimó, R. Nadal, L. Segura Miró, Miguel Sureda, B. Seguí, José Sitjar, Sancho, y se esperan aún algunas aportaciones de Barcelona.

Inaugurada la Feria del Dibujo, los Directivos del Círculo de Bellas Artes, que atendían a los invitados, fueron objeto de felicitación dándose luego entrada al público, que por el módico precio de diez céntimos, que satisface para entrar, puede contemplar la varia colección de dibujos que figuran en la Feria.

Cooperativa Electra Popular

De conformidad con lo dispuesto en el art. 17 de los vigentes Estatutos, se convoca a los Sres. Cooperadores a la Asamblea General Ordinaria que tendrá lugar a las once horas del domingo día 29 de los corrientes en el local de la Asistencia Palmesana en 1ª convocatoria y en 2ª a las once treinta horas del mismo día, al objeto de discutir y aprobar la siguiente orden del día: 1º Acta de la Asamblea General anterior, 2.º Memoria y Balance del ejercicio pasado. 3º Ratificación de la Junta Rectora. 4º Ruegos y preguntas.

Para asistir a dicha Asamblea será precisa la presentación de la Acción Titular o en su defecto hacer entrega de un documento justificativo de aquel, que se despachará en las oficinas de esta ciudad, Bonaire, 19, hasta el día 28 a las 13 horas.

La Junta Rectora encarece la asistencia a dicha asamblea. Palma, 21-3-42.

TEATROS Y CINES

Crítica

PRINCIPAL

Estreno de "Bésame en la frente"

La razón de llevar a la escena la comedia estrenada anoche, suponemos fué la de considerar teatral el asunto, que, desarrollado con mayor fortuna, podría ser la base de una comedia de trazo moderno y con cierta novedad.

Se trata de dos hermanas gemelas, enamoradas del mismo hombre. Este se casó con Luisa y la otra desengañada huyó con otro. Pasó el tiempo, el matrimonio tuvo hijos. Llega a la casa la descarriada solicitando hospitalidad en el hogar de la familia.

En un accidente del avión en que viajaban las dos hermanas solo una de ellas se salva, pero, con graves heridas en la cabeza. Amnesia. La primera palabra que en la clínica pronuncia es el nombre de Luisa. Entonces Luisa es la salvada, y así se comunica al esposo y así lo cree el amigo, que es algo más.

Visitas a la clínica: el amante le recuerda sus horas dichosas; el marido le recrea sus oídos con un cariño aun más hondo por el temor de haberla perdido.

El autor debió pensar: el público se creerá que se trata de "Luisa", pues cómo orientarle: apareciendo la vieja ama, que apenas la ve la saluda con el nombre de la hermana que ha vuelto al redil. —Tú sola me has reconocido —dice la supuesta esposa.

No había pues tal amnesia: se hacía pasar por su hermana, y como en el teatro todo es convencional, ni el marido ni el amante descubren la sustitución y en cambio el ama está al cabo de la calle al primer golpe de vista.

Para llegar aquí, hay en el primer acto una serie de rellenos que hacen de plomo la escena.

RIALTO

"Un marido barato"

Sobre el cañamazo de una novela de José M. Carretero, se ha editado la película que con el título «Un marido barato» presentó ayer Procines en el Rialto.

El argumento es un tanto irreal, pero si no fuese así no sería posible la acción de la novela, basada en el capricho de una viuda de comprar un marido que lo parezca y no lo sea, sino que sea solo un acompañante espléndidamente pagado y del cual naturalmente acaba por enamorarse, acabando así la obra en medio de las sonrisas benévolas y de las exclamaciones demostrativas de haber previsto el final, de los espectadores.

La cinta no añadirá ningún laurel de consideración al cine español, ya que su desarrollo peca de lento y aunque la fotografía está bien, no destaca bastante la producción para ser exhibida con afanes de perfección.

La labor de García Ortega y Niní Montiam acusa la existencia de dos buenos actores, avalada la labor de ella con las magníficas toilettes que luce y que constituyen un aliciente para las damas.

Los demás intérpretes secundan la labor de los personajes centrales, y la presentación está cuidada en decorados y mobiliario.

BORN

"Lo prefiero millonario"

Tema gastado es el que nos ofrece esta producción. Es el de la modelo de una agencia comercial que sueña con vestir "de veras" las elegancias que se pone solamente para trabajar, y que desea casarse con un millonario. Tal pretensión llega a realizarse, tras sabrosas y multiples incidencias y equívocos, al tomar por un pelmazo y confundirlo con un compañero de trabajo, al auténtico millonario.

De puro manido y gastado, decimos, es tal asunto, pero que rendirse ante una evidencia la que nos brinda Kauffman, director del film en cuestión, que por la Casa Radio Pictures ha logrado darle amenidad y agil y gracioso, con lujo de decorados y de toaletas y con intérpretes del calibre de Ann Sothern y de Gene Raymond, el galán traviesa, atractiva y fina de luce su blonda cabellera y que esta película es objeto de proyección de Ann, al recrearse a su gusto con ella, esponjándola, lavándola y hasta plancharla, pese al dulado natural.

Gustó el film americano y será proporcionando agradable al público que vaya desfilando este Cinema.

Noticiario

FORMAN COMPAÑIA LA MEMBRIVES Y QUERINO

La insigne actriz Lola Membrives y el gran actor Mariano Asquerino forman compañía. Esta información llenará de alegría a los buenos aficionados al teatro. Lola y Mariano se proponen reunir un excelente conjunto, para lo que están realizando activas gestiones. Contarán ya con un buen repertorio. Lola Membrives y Mariano Asquerino saldrán a provincias y se presentarán después en Madrid, en la próxima temporada.

NOTAS SUELTAS

Parece ser que, al fin, Rafael Rivelles forma compañía llevando de primera actriz a María Guerrero.

La compañía comenzará a actuar en Vitoria, en Agosto, y en Septiembre se presentará en Madrid en el Teatro Fontalba.

* * *

La popular obra cómica de don Antonio López Monis "En mi mando yo" pasó la frontera. Se ha estrenado con éxito en Lisboa por una compañía portuguesa.

* * *

Con motivo de la sesión de clausura de la Semana de la Música Cristiana, se ha estrenado en el Teatro María Guerrero de Madrid, un retablo escénico del que es autora la señorita María de Madariaga.

La obra es una vibrante exaltación de la maternidad, y así—"Maternidad"—se titula el retablo.

Este ha sido presentado con espléndida fastuosidad, vestido con mejor gusto y la más fina propiedad.

SE VENDE

Casa de nueva construcción de dos viviendas situada en Génova. Precio 65.000 ptas.

También terreno, unas dos cuarteradas, carretera Andraitx Km. 6.

Informará: José Cladera Jaume, Apoderado de Clases pasivas, Terrella, 5, Palma.

SE VENDE

una máquina de coser Singer, apta para sastre y modista. Informes calle Goleta., núm 59, Jaime Riera La Puebla.

BALANDRO

De unos cuarenta palmos, con motor apto para acoplar gasógeno. Se vende.

Informarán en esta Administración.

Teatro Principal

COMPAÑIA DE COMEDIAS del Teatro Calderón

Hoy viernes a las 6

Segunda representación de la comedia en tres actos

Bésame en la frente

Noche a las 9'45

Función de homenaje al primer actor Guillermo Marin

con la comedia en un prólogo y ter sactos

El Conde de Rochester

Mañana noche

LOS INTERESES CREADOS

Lunes:

GRAN PROGRAMA DE CINE

Sala Astoria

Hoy y todos los días

ROTUNDO TRIUNFO

LA RUTA SIN FIN

con

Victor Francen

Marcelle Chantal

Jean Pierre Aumont

Charlot en

...Y CARLITOS, DE CAMPO

NOTICIARIO UFA

SABADO DE GLORIA

El acontecimiento del año

TORMENTA

La historia de una gran pasión, con

Charles BOYER Michele MORGAN

LOS INIMITABLES POLVOS HIGIENICOS CALBER

PADRES

Dejad que jueguen vuestros hijos,
es la ley de la juventud,
que los niños que nunca juegan,
no tienen vida ni virtud.

JUGUETES - JUGUETES - JUGUETES

PERFUMERIA INGLESA

Cadena, 6 Tel. 1770

LA PERFUMERIA MEJOR SURTIDA

M.C.D. 2022