Año LIII. — Núm. 20.045
Palma de Mallorca
HORAS DE DESPACHO:
Redacción: Desde las doce de la mañana a las cuatro de la madrugada.
Administración: Desde las nueve de la mañana a las seis de la tarde.
Teléfono 2142 -- Apartado 32

La Almudaina

DIARIO DE LA MAÑANA - AVISOS Y NOTICIAS

1940
Viernes 19 Abril
PRECIOS DE ABONO

	Ptas.
Un mes	2'50
Trimestre	7'50
Número suelto	0'15
" atrasado	0'25

Oficinas: Santo Cristo, 14-1.º

¡Viva Franco! ¡Arriba España!

TURISMO

Leyendo a Cortada

IV y último

Alaró, engalanado y oliendo por todos lados a "fiesta mayor", por San Roque sería, bien que nuestro huésped de 1845, a quien estamos acompañando tú y yo, casi cien años después, amigo lector, no lo haga constar.

Completas lucidas. Paseo del buey. Algazara juvenil. Compenetración festiva en todas las clases sociales y con alcance a todas las edades. Iluminación de la plaza sitiada cabe la iglesia por un gran fogero ("fasté") que esparce humo de resina y en torno al cual giran las comparsas de danzantes describiendo "mateixes" y, aunque no lo diga Cortada, pienso que las tales terminarían en "copeo", que viene a ser el "allegretto" de las mismas en su natural desenlace. "Había algunas señoras vestidas con gusto y elegancia dignos de una capital. Las labradoras lucían sus mejores trajes a que dá muchísima gracia la cinta que cuelga por debajo del redecillo y que algunas tienen larguísima. Aunque no escaseaban las mujeres guapas, la reina del baile era sin duda una labradora muy joven, lindísima, delicada, vestida con más gusto que lujo y que respiraba un aire de suavidad y dulzura muy notables".

Mesas con ensaimadas, avellanas, dulces, cocos; animación, mucha animación que fluye cual sangre de optimismo y sencillez a la plaza que guarda el templo por todos resguardado, corazón del pueblo, sangre que refluye a todos sitios donde alienta una ilusión, un noble sentimiento, un ansia de honradez lugareña, que es lo mismo que decir de todos los lugares, por pobres y apartados que sean, haciendo de la vida una alabanza a Dios, al trabajo y a las buenas costumbres, y del esparcimiento una saludable loa al acervo folklórico que tal parece confirmar: "Cada cuadrilla después de bailar en la plaza, sale de ella precedida por algunas teas y por las chirimias y un tamboril y va a dar la vuelta por varias calles, deteniéndose y bailando de cuando en cuando".

Y vamos ahora al baile "dels cossiés". Les vió danzar Cortada en la iglesia durante el Oficio y después del Ofertorio que ellos terminan de una manera bien notable y por todos modos digna de mentar. Nuestro hombre pudo ver su actuación desde el órgano, gracia sea su calidad de invitado. No tuve tan buena suerte yo el año pasado que fuí a Alaró para verles bailar, tomar unas fotografías y obtener datos sirviendo a mi interés folklórico. Leamos si entre lo que consigna Cortada, lo que este subcomentador advirtió y tiene formada el lector una idea de como son y bailan "els cossiés", podemos llegar a reconstruir la partida en cuestión. Dos demonios, una "dama" y seis que son propiamente los "cossiés" según el mencionado periodista, contra un demonio, una dama y cinco peones por mí vistos, bien que ya me en[illegible] les faltaba uno cuyo hueco no había podido llenarse porque el entrenamiento no es cosa de un día. Cortada ofrece este espectáculo [illegible] poca diferencia del en Cataluña llamado "dels bastons". Parece que los cossiés, cavallets, gigants, aguilons, etc., son diversiones de asaz abrigo en Mallorca mucho tiempo ha, llamados también entremeses porque parecidos espectáculos eran prohibidos como entretenimiento en [illegible] plato y plato en comidas o ágapes de importancia; casi todos han tenido una extensión que podríamos llamar universal y su origen bien que bajo otro aspecto o nombre deben remontarse a épocas de bastante antigüedad y, aunque modificados o adulterados tal como han llegado a nuestros días, conservan [illegible] primitivismo encantador y obligatorio para acusar reminiscencias celtas, fenicias o etruscas. Plinio el viejo sabe de una leyenda de "cavallets". Adaptados a la Edad Media, es presumible que su espíritu pasara desde Cataluña a Mallorca tras la victoria del Conquistador, tomando aquí carta de naturaleza y denominaciones.

La "dama" de Alaró, que de tal viste un hombre que actúa de centro y lleva la dirección de la danza, se ha modernizado mucho con su traje blanco con encajes, su banda de color que pasando por un hombro se recoge en la cintura, y un sombrero de paja, de flores adornado. El "dimoni", terror de la impertinente chiquillería y de alguna [illegible]tadiza payesita, con su pantalón y chaqueta de una pieza, un a modo de "mono" de lienzo crudo [illegible] basto con retazos de telas de varios colores, su careta diabólica que [illegible] Cortada y que debe ahora haber perdido, su cola de la que prende una campanilla o cosa que hiciera ruído y su imponente barra, parece destinado a limpiar de obstáculos la actuación de los danzantes, pero corriéndose en su misión pone más desorden que no apacigua y se dá a mil diablos haciendo incontables diabluras. Los peones que visten un sayo cortado a la antigua de tonos claros (azul, verde, morado, amarillo), usando cinturón y banda y pantalones ajustados a la rodilla y medias cruzadas de cintas con cascabeles, cubren su cabeza con una tiara adornada de un plumacho y de cascabeles también. Al bailar, lo que hace en círculo en torno a la dama, extienden los brazos horizontalmente y de mano a mano llevan cogido un pañuelo, marcando así el compás que siguen dando saltos a derecha o izquierda en rítmicos intervalos valiéndose de ambas piernas o de una sola, según las variantes de las figuras.

Durante el Oficio permanecen todos fuera de la iglesia cabe el portal; entrando sólo a punto de terminar el Ofertorio. Entonces penetran en el templo y se colocan debajo del "llantoné". La dama (de tal ví actuar al campesino Antonio Fiol que sabe un rato largo de estas cosas y que dirige la partida hace bastante tiempo) ganó el presbiterio en tres saltos a pié cojo y tras las reverencias de ritual acompañado del son de un caramillo y de un tamboril, que vestido de paisano toca estridentemente el músico de la partida, uno tras otro y con el mismo ceremonial se lleva a los peones hasta el presbiterio. Reunidos todos hacen la ofrenda en su modo singular. Cortada explica fué de una gallina por hombre. Luego, concluído el Ofertorio, el celebrante y los dos asistentes se sientan, y a la izquierda del Altar Mayor, según se mira de frente, "els cociés" desmenuzan su repertorio de danzas.

Asiste después nuestro huesped a "ses corregudes". Da un entretoque al baile típico y a las costumbres de nuestros mayores en cuyo colorido se recrea y a pesar de que nota, a veces, monotonia y pesadez, el cuadro que ha contemplado le arranca en parangón con los "bailes de sala" entonces en boga en las ciudades, atinadísimas comparaciones: "Aquí no hay una iluminación que deslumbra y embellece, no hay espejos que reproducen cien veces una luz misma y sirven para estudiar en ellos una postura graciosa; no hay la voluptuosa y sorda alfombra en donde los piés porque no hacen ruído parecen hollar el suelo con más blandura; no hay una atmósfera embalsamada con la multitud de esencias cuya combinación produce ese aroma de baile que sólo en un baile se nota; no hay esos muelles canapés hechos más bien para tenderse que para sentarse; no hay ese ambiente tibio que no acalora y estimula; ni ese contacto de los sexos, ni esa cercanía de los alientos que comunican el fuego y el entusiasmo entre las parejas, ni ese hablar solapado y fino que allá, muy a lo lejos, deja traslucir el instinto del que habla y el efecto que causa en quien escucha... No, no, aquí no hay nada de todo eso, y sin embargo esas gentes se divierten mucho y se divierten más que las gentes de buen tono en uno de esos bailes". ¡Cuántas cosas sigue clamando y cuantas, pienso yo, añadiría hoy que orquestas, parejas y modas siguen un ritmo indecoroso y estrafalario las más de las veces, en oposición a los pocos compases de nuestros típicos bailes que se repiten desde hace siglos!... Refiriéndose a lo que ha presenciado, comenta seguido: "Todo es natural, todo verdad"... "Los hombres y las mujeres se adornan, pero el calvo no miente llevando peluca ni el entrecano se tiñe el pelo, ni las mujeres se ponen mudas en el rostro.. ni creen que el vestido de baile deba ser menos púdico que otro cualquiera... No abandoneis esa sencillez, felices aldeanas; no conozcais, siquiera, lo que es un baile de buen tono; con ese ambiente respiraríais un ambiente fatal que mata el corazón; esas luces representan hermoso lo que es feo, esa sala es un abismo; ahí se pierde la tranquilidad de espíritu, las pasiones se desenvuelven con un ímpetu horroroso y se gastan en pocas noches, y vienen luego el aburrimiento, el cansancio, ese atroz fastidio de la vida que es una verdadera muerte"... "De este baile (el típico de Alaró se alude) todos salen contentos, y de los nuestros ¡ah! de los nuestros! ¡cuántos corazones salen lacerados, cuantas paces domésticas turbadas! ¡Feliz el que puede distraerse y feliz más que todos el que se divierte con menos que todos!".

Amigo lector, mucha campaña desde antiguo vengo haciendo en favor de un renacimiento juzgado útil, moral y lleno de encantos, mas como anillo al dedo se ajusta a todo momento el predicamento de nuestro, por muchos motivos, querido turista de 1845 en propaganda de unas fiestas que han sido, siguen con no pocas cortapisas siendo y deben ser el mejor exponente de nuestras elevadas, sanas y bellas costumbres.

Disimula, mas no tuerzas el gesto si no he logrado entretenerte o interesarte; pero si la bondad del tema y la guilla folklórica que he debido remover han acrecido en tí el amor a la "Roqueta", agradecéselo a Cortada que para mí solo alcanzo a pedir benevolencia y un recuerdo en Dios para quien al dejarnos tantas pruebas de cariño merece el agradecimiento de todos.

A. MULET

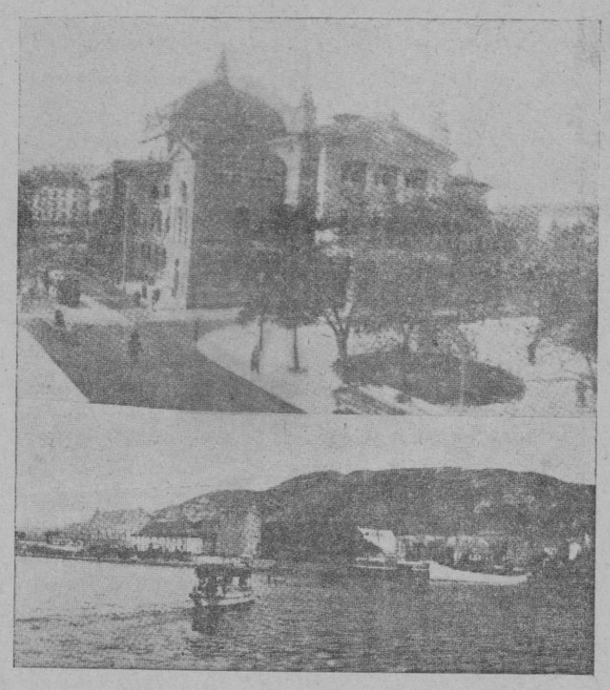

Arriba: La plaza principal de Oslo
Abajo: El puerto noruego de Trondjem, ocupado por los alemanes

El próximo Congreso Internacional de Cristo Rey se celebrará en España

Copiamos con gusto de "Studia": "Con suma complacencia anunciamos a nuestros lcetores que el próximo Congreso Internacional de Cristo Rey se celebrará, Dios mediante, en España. "Regnum Christi", el órgano de estos Congresos que se publica en Ljubljana, sede del Príncipe-Obispo Dr. Gregorio Rozman, Presidente del Comité Permanente, ya lo ha anunciado al mundo con las siguientes palabras que traducimos del alemán:

Como saben nuestros lectores, en el Congreso de Ljubljana, se hicieron al Comité Internacional proposiciones referentes al próximo Congreso, de dos partes: de Milán y de España. Decimos: proposiciones, todavía no una invitación formal.

Después estalló la guerra. ¿Es posible durante la guerra un Congreso internacional? Ciertamente no lo es en todos los países. Tuvo que desistirse de celebrar el Congreso Eucarístico en Niza. En un país que está en guerra el Congreso es completamente imposible. Italia no está todavía complicada en la guerra; pero no se sabe lo que puede aún suceder. Por esto sería muy arriesgado escoger Milán para la celebración de nuestro Congreso.

El país que con más seguridad guardará la neutralidad en la guerra —ya ha sangrado bastante— es España. Además, en ninguna parte es tan popular y floreciente la devoción a Cristo Rey como en España. Innumerables mártires españoles murieron con el grito de "¡Viva Cristo Rey!". El Cardenal Primado de Toledo, Emmo. señor doctor Gomá y Tomás, se interesó de un modo especial por el Congreso. El Canónigo doctor Antonio Sancho, que tomó parte en el Congreso de Ljubljana, sirvió de intermediario entre Su Eminencia y nosotros.

El Cardenal hizo tanteos primero en Madrid, para ver si sería posible celebrar el Congreso en la capital de España. La respuesta fué negativa. La ciudad y la diócesis no estaban en condiciones para dar albergue al Congreso. Entonces Su Eminencia se dirigió a Zaragoza. Y el 8 de febrero llegaron por conducto del Canónigo Sancho dos cartas amables, es decir, dos invitaciones formales dirigidas al Rvdmo. señor Obispo de Ljubljana, Presidente del Comité Permanente de los Congresos: eran de Su Eminencia y del Excmo. Sr. Arzobispo de Zaragoza, Dr. D. Rigoberto Doménech.

Las cartas son extraordinariamente amables. El señor Cardenal dice, que tanto la Jerarquía española como el pueblo español consideran como un honor y verán con alegría que el Congreso de Cristo Rey se celebre en suelo español, regado por la sangre de millares de mártires.

El señor Arzobispo subraya que Zaragoza tiene tres ventajas especiales para la celebración del Congreso: 1) es una ciudad mariana — allí está el santuario nacional de la Virgen del Pilar—, y el pueblo es muy piadoso; 2) su situación geográfica y la facilidad de comunicaciones con toda la Península y con el extranjero; 3) dispone de los medios necesarios. Zaragoza tiene en la actualidad unos 300.000 habitantes.

El Canónigo Sancho, nuestro celoso intermediario, encarece todavía que el Congreso en España tendrá un brillo extraordinario.

Hemos de subrayar que Zaragoza está cerca de los Pirineos, por tanto no dista de Lourdes; por consiguiente la asistencia al Congreso puede combinarse con una peregrinación a Lourdes.

Prescindiendo de todas estas ventajas, España es casi el único país de Europa donde pueda celebrarse actualmente el Congreso. Por todos estos motivos hemos de saludar con la mayor alegría el que en estos tiempos difíciles se haya logrado ganar una ciudad tan excelente para nuestra causa".

(oooo)

Seis millones de víctimas en tres siglos de guerra en Europa

Berna. — Al estallar la guerra mundial en el año 1914, fué proclamada a los cuatro vientos que ésta sería la última guerra que la humanidad presenciaría. Con una mayor o menor dosis de sinceridad no fueron pocos los que excitaron a combatir —y alguien, incluso con el ejemplo, echándose en la contienda— con el fin de hacer "la guerra a la guerra".

En 1940 es bien diverso el tono de las charlas que sobre la guerra es dable oir de vez en cuando. Nadie, en verdad, se aventura hoy a hacer profecías, no digamos ya sobre la suerte final, sino, ni tan siquiera, sobre su misma extensión y duración. Todos coinciden, en el fondo, en pensar que si la anterior fué la última, ésta será tal vez la primera de una nueva serie de guerras que el porvenir reserva a Europa o al mundo.

Acaso sea este también el pensamiento oculto de aquellos solitarios cultivadores de estudios estadísticos que desde septiembre del pasado año se han lanzado heroicamente a investigar en la historia para sacar datos y noticias sobre las guerras ocurridas, datos y noticias, en verdad, no indignos de alguna consideración y de un cierto interés.

Se ha podido así volver a recordar que en tres siglos, exactamente desde 1618 a 1913, es decir, hasta la vigilia de aquella conflagración que debía ser calificada de mundial, han tenido lugar en Europa 69 guerras y que en 31 de ellas tomó parte Francia, en 31 también Austria, en 28 Rusia, en 23 Alemania, en 19 Turquía, en 15 Italia y en otras tantas España, en 14 Holanda, en 12 Dinamarca y en 11 tanto Inglaterra como Suecia.

Estos tres siglos representan asimismo el tiempo de las alianzas: ¿Contra quién fueron ellas generalmente dirigidas? Dejemos responder aquí a uno de los estadísticos a que antes nos referíamos: De 135 alianzas, 58 se concertaron contra Francia, 16 contra Inglaterra, 15 contra España, 11 contra Austria y 8 contra Alemania. El número de los muertos y heridos en las 1.450 operaciones de todas clases a que aquellas 69 guerras dieron aproximadamente lugar, se calcula en 6 millones. La correspondiente disminución en los nacimientos, acompañada del aumento de mortalidad, originó además a Europa la pérdida de más de 25 millones de hombres. En total, entre caídos, heridos, no nacidos, etc., las pérdidas sufridas por la población europea puede calcularse han sido, poco más o menos, de 40 a 45 millones de hombres.

Edicto

D. Antonio Rufino Tur y D. Bernardo Cuart Visconti, mayores de edad, comparecerán en el término de ocho días a partir de la publicación de este Edicto, ante este Juzgado Militar, sito en el Cuartel del Carmen de esta ciudad, para prestar declaración en las Diligencias Previas núm. 110 del 40, que instruye el Teniente Juez don Fernando García Galtés en averiguación de las lesiones sufridas por el carabinero don Genaro González Benítez.

ADVIRTIENDOSE que de no comparecer se les parará el perjuicio a que haya lugar.

Palma de Mallorca a 18 de Abril de 1940. — El Secretario, Guillermo Sureda.

Del Gobierno Civil

SERVICIO DE ABASTOS

Se pone en conocimiento de todos los señores Alcaldes de los pueblos de estas Islas, que, a partir del próximo lunes, día 22, queda terminantemente prohibida la matanza de corderos de peso inferior a 25 kilos, pudiendo, en compensación, proceder a sacrificios de ganado cabrío, éste del peso reglamentario.

Los señores Inspectores Veterinarias y la Guardia Civil a mis órdenes cuidarán sea cumplida la expresada orden, dándome cuenta de toda infracción.

Palma de Mallorca, 18 de Abril de 1940. — El Gobernador Civil. - Firmado Fernando Vázquez.

Del Ejército

DESTINOS

Se confirma al Coronel Médico don Ramón Anglada Fuxá, en el destino de Jefe de los Servicios de Sanidad Militar de Baleares.

En el Cuerpo de Oficinas Militares, han sido destinados: los Oficiales Primeros don Manuel Jaso Sastre, de la Caja de Reclutamiento de Palma al Cuartel General de la Comandancia General de Baleares; don Pablo Vallés García, de la Auditoria de Guerra de Baleares, al Gobierno Militar de Palma; don José Garrido Bosch, de la Comandancia General de Baleares a la Inspección de Servicios y Movilización de Baleares; D. Luis Billón Estelrich, de la Comandancia General de Baleares, a la Fiscalía Jurídico Militar, en Palma; don Amor Balaguer Terré, de la Comandancia General de Baleares, a la Auditoría de Guerra, en Palma.

Oficiales Segundos: D. José Pocoví Martorell, de la Auditoría de Guerra de Baleares, al Centro de Reclutamiento y Movilización, número 23, en Tarragona; don Juan Carrió Capó, de la Capitanía General de Baleares, al C.R.M. número 25, en Gerona; don Fernando Martín Molina del C.R.M. de Palma, al Gobierno Militar de Barcelona; don Damián Garau Meliá, del C.R.M. de Palma, al mismo y don Juan Roig Adrover, del Cuertel General de la Comandancia General de Baleares al C.M.R. número 37 en Barcelona.

SELECCIONADOS

Han sido seleccionados para asistir al curso de taqui-mecanigrafía, los Sargentos de Infantería don Miguel Vivó Cornell y don Ireneo Hernández Bordoy.

XIX Centenario del Pilar

NOTA

Se hace público, para general conocimiento, que la colecta a domicilio que va a verificarse próximamente, para presentar a la Santísima Virgen del Pilar una ofrenda magnífica, que proclame muy alto el agradecimiento y fervor mariano del pueblo mallorquín, correrá a cargo del Organismo de Mujeres de Acción Católica, que respondiendo a una indicación de nuestro amado Prelado, no perdona medios para que sea glorificada la Madre de Dios en este su año Jubilar.

Para hacer esta recaudación, se servirán, las Mujeres de Acción Católica, de unas circulares que llevan anejo un pequeño Boletín y que irán marcadas con el sello del Centenario. — Palma, 17 Abril de 1940. — La Junta Diocesana.

Delegación Regional del Trabajo

HOY, DIA LABORABLE

De acuerdo con el Excmo. señor Gobernador Civil y conforme al artículo 8.º de la Orden de 9 de Marzo, habida cuenta del número de horas en la actualidad pendientes de recuperación en las industrias de la Isla, se ha dispuesto, previa autorización de la Superioridad, que, a efectos de trabajo, la Fiesta de la Unificación señalada en la citada Orden para el día 19, sea trasladada al domingo día 21.

En su virtud, el día de mañana se considera laborable, salvo en lo que se refiere a oficinas públicas y a efectos mercantiles, según lo dispuesto en el 4.º apartado del artículo 1.º de la Orden citada del Ministerio de la Gobernación.

Lo que se publica para general conocimiento.

Palma, 18 de Abril de 1940.
El Delegado Regional del Trabajo,
Bartolomé Calafell

Desaparición de un individuo

SE CREE QUE SE HA SUICIDADO

La Benemérita del puesto de San Juan Bautista, da cuenta de que, habiendo tenido noticia de la desaparición de su domicilio del joven Juan Marí Marí, de 17 años, vecino de San Vicente, se trasladó acto seguido a dicho pueblo.

De las averiguaciones practicadas resulta que a las diez de la mañana del domingo se oyó una detonación en el monte denominado "Es coll de sa cisterna" y se divisó una hoguera, acudiendo varios vecinos encontrando que en el suelo había manchas de sangre y que se había producido fuego en dos sitios, uno quizás intencionado y el otro por unos pedazos de camisa encendidos, de los que no quedaban ya más que las cenizas, unos gemelos y un pasador, y un poco separado, un cinto en dos pedazos; no encontrando a nadie ni más rastro.

Corrida la voz por el vecindario, se dieron batidas por aquellos contornos, sin resultado.

Según parece, el desaparecido venía sufriendo ataques de anormalidad mental, diciendo que estaba aburrido y haría como un tío suyo, que se suicidó.

Se dieron nuevas batidas, encontrando, al atardecer, en el mar y punto conocido por "S'Embarcadó", encima de una roca los pantalones, la billoina y las alpargatas que pertenecían al desaparecido, y en el fondo del mar próximo a dicha roca un trozo inferior de la camisa del repetido individuo, quemado por todo su alrededor, y en la parte superior del pantalón otros señales de quemaduras, por lo que se deduce que el desaparecido intentó quitarse la vida en el bosque, y, no pudiendo conseguirlo, se fué al mar, arrojándose al mismo.

Con una lancha y por medio de un tubo con cristal se revisó el fondo del mar por los alrededores del sitio en que había sido hallaba la ropa, no encontrándose el cuerpo del que se supone cadáver.

Del hecho se dió cuenta al Juzgado.

Cupón de los Ciegos

Sorteo de 18 Abril 1940.

Número premiado: 357, con 40 pesetas.

Aproximaciones: 356 y 358, con 3 pesetas.

(oooo)

De la Diputación

Presidida por don Pedro Vila y con asistencia de los señores Moragues, Pascual, Erasmo y Dezcallar, ayer celebró sesión la Comisión Gestora provincial, despachando los asuntos de trámite que figuraban en la orden del día.

Aprobadas el acta y las cuentas, se acordó señalar los precios para la liquidación de suministros en marzo a las fuerzas de la Guardia civil.

Se acordó pasar a la Intervención las cuentas de gastos de maquinaria, de material técnico y de locomoción ocurridos en el primer trimestre de este año en la Sección de Vías y Obras, así como las de gastos de obras de conservación ocurridos en marzo, en varios caminos vecinales.

Se acordó la recepción definitiva de las obras de habilitación del desván del pabellón de hombres de la Clínica Mental y de otras dependencias de la planta baja contratadas con don Juan Pallicer.

Quedó enterada del aumento que ha obtenido la recaudación, en el Municipio de Palma, del impuesto de cédulas personales durante el período voluntario de 1939.

Fueron aprobados dos dictámenes del Negociado de Arbitrios relativos al pago de premios de cobranza a los recaudadores de dicho impuesto y acceder a lo solicitado por el recaudador de Sóller, sobre canje de valores que integran su fianza.

Igualmente fueron aprobados asuntos que afectan al Negociado de Beneficencia, enterándose de haberse recaudado en el hospital, por diferentes conceptos, en el mes de marzo, 2.866 pesetas; por los conceptos de Imprenta y Carpintería, en la Casa de Misericordia, en el primer trimestre de este año, nueve mil 762'80 pesetas; y por estancias de enfermos en la Clínica Mental durante el mes de febrero último, 5.379 pesetas.

Se acordó autorizar a un expósito para contraer matrimonio, quedando enterada la Comisión, del ingreso en la Clínica Mental de un procesado para ser sometido a observación.

Se enteró la Comisión de un oficio del señor Ingeniero Director de Vías y Obras provinciales dando cuenta de haber llegado a esta ciudad las máquinas que integran el equipo emulsionador y de riego bituminoso, acordándose designar a dicho funcionario para que, como representante de esta Corporación, proceda, juntamente con la Jefatura de Obras Públicas, a la recepción de dicha maquinaria.

Y se levantó la sesión.

Servicio Agronómico Nacional de Baleares

JUNTA HARINO-PANADERA. — PRECIO DEL PAN INTEGRAL

La Dirección General de Agricultura, en Orden telegráfica recibida hoy dispone que a partir del día 15 del actual, sin excepción y sin excusa alguna, toda la harina molturada sea integral.

El precio provisional de tal clase de harina procedente de trigos de importación será el siguiente:

Toda la provincia, 87 pesetas los 100 kilos sin envase y en fábrica.

Para el pan elaborado con harina integral regirán los siguientes precios provisionales:

Mallorca e Ibiza, pan de flama a 0'85 pesetas kilo.

Menorca, pan candeal a 0'90 pesetas kilo.

Palma, 15 de abril de 1940. — El Ingeniero Jefe, Arnesto Mestre.

En la Comisaría de Vigilancia

POR NEGARSE A ENTREGAR UNA MAQUINA DE COSER

Dolores Parron Tomillero, con domicilio en la calle 8, número 10, al marchar por unos días a Valencia, dejó a Eulalia Costa una máquina de coser, y al regresar ésta se ha negado a devolverla.

En su vista, la Costa ha sido puesta a disposición del Juzgado de Instrucción.

POR INJURIAS

También ha sido denunciada al Juzgado la vecina de la calle de Bosch Teresa Forteza, como autora de un delito de injurias graves a su convecino Francisco Pons Casall.

POR HURTO DE UNA CUBIERTA DE NEUMATICO DE CAMION

Por los agentes de Vigilancia ha sido detenido Antonio Rubert Martorell, por haberle sido ocupada una cubierta de camión.

Interrogado, se declaró autor de haberla sustraído siendo propiedad de don Gabriel Estarás.

Dr. Roglá
PECHO - CORAZON
Nuevo domicilio
Sol, 29

M.C.D. 2022

†

El Sr. D. Juan Pons Noguera

HA FALLECIDO A LA EDAD DE 85 AÑOS, DESPUES DE HABER RECIBIDO LOS SANTOS SACRAMENTOS Y LA BENDICION APOSTOLICA

R. I. P. A.

Sus afligidos hijos D.ª Isabel, D. Juan, D. Antonio, D.ª Josefa, D.ª Dolores y D.ª Francisca (Religiosa Esclavas del Sagrado Corazón) ausente, hijos políticos D.ª Magdalena Zornoza y D. Eugenio del Blanco, Comandante de la Guardia Civil, nietos, sobrinos, primos y demás familia, al participar a sus amistades tan sensible pérdida, les ruegan le tengan presente en sus oraciones y se sirvan asistir al rosario y funeral que se celebrará hoy a las 10 y media y 11 respectivamente en la iglesia parroquial de Santa Cruz y acto seguido a la conducción del cadáver a su última morada.

Casa mortuoria: San Felio, 11, principal. No se invita particularmente.

El Excmo. y Rdmo. Sr. Arzobispo-Obispo de Mallorca ha concedido indulgencias en la forma acostumbrada.

José Marcó Ordinas

Ha fallecido en Alaró, a los 11 años de edad, después de recibir los Santos Sacramentos y la Bendición Apostólica

D. E. P.

Sus desconsolados padres, hermano, abuela, tíos, prima y demás familia, al participar a sus amistades tan sensible pérdidida les ruegan asistan a la conducción del cadáver que tendrá lugar a las ocho y media de esta noche y al funeral que, por el eterno descanso de su alma, se celebrará mañana, sábado, a las diez, en la parroquial iglesia de Alaró.

Casa mortuoria: Calle Ca'n Roig, núm. 60.

No se invita particularmente.

El Excmo. y Rdmo. Sr. Arzobispo-Obispo ha concedido indulgencias en la forma acostumbrada.

De Sociedad

Próximamente, y en la iglesia de San Juan de Avila, se celebrará el enlace matrimonial de nuestro paisano don Juan Gayá Mas con la distinguida y bella señorita María Urrero Esteban, de la buena sociedad salmantina.

Deseamos a los jóvenes contrayentes una vida muy feliz.

* * *

Por don Juan Pizá Clar y esposa y para su hijo Rafael, ha sido pedida al propietario don Juan Aguiló Valentí y señora la mano de su sobrina Josefina.

La boad se celebrará en breve.

* * *

Se encuentra nuevamente en Ibiza la distinguida señorita Catalina Rosselló, hija del digno Comandante Militar de aquella isla, Coronel señor Rosselló.

* * *

Después de larga estancia en Madrid, con sus hermanos los señores Alemany-Dezcallar, regresó la señorita María de los Angeles Alemany Vich, acompañada de su sobrinita María Luisa.

* * *

En Madrid, en la capilla de la señorial mansión de la condesa de Corbul, se celebró el enlace matrimonial de la señorita Rita Coello de Portugal, condesa de Corbull, con don José Rovira y Llorens.

Bendijo la sagrada unión el Reverendo P. don Rogelio Jaén, teniente mayor de la parroquia de Santa Teresa y Santa Isabel.

Apadrinaron a los contrayentes la madre del novio, doña María Llorens y Colomer, viuda de Rovira, y el tío de la novia don Francisco Coello de Portugal y Pérez del Pulgar.

Como testigos firmaron el acta matrimonial, por parte de la novia, sus primos el marqués de Oquendo y el marqués de Albayda; don Alfonso Coello de Portugal y Bermúdez de Castro, don José Orozco y don Luis Camilleri. Por parte del novio, su tío el conde de Pozo Ancho del Rey, su hermano don Rafael Rovira, don Manuel Casanova, gobernador de Toledo; don Mariano Canals Alemany y el marqués de Tremolar.

Terminada la ceremonia, los invitados fueron obsequiados con un espléndido "lunch".

* * *

En la villa de Alaró, falleció ayer, a la edad de 11 años, José Marcó Ordinas, joven que por su simpatía y carácter alegre se había captado la estimación de cuantos lo trataron, quienes sentirán un gran dolor al enterarse del fallecimiento de tan buen muchacho.

E. P. D.

A sus padres, abuela, hermana y demás familia, enviamos nuestro más sentido pésame.

* * *

Para Valencia ayer marcharon en el el vapor correo, don Antonio Fiol Morlá; don Juan Jaume Sampol; don Manuel Balaguer Faros; don Pedro Nicolau Pons y don Jaime Amengual.

* * *

Ayer tarde llegaron a Palma en un aparato de la Iberia, don Bartolomé Abraham Gispert, doña Carmen Aige Corbella, don Francisco Ballester Llorens, don Pedro Cano Carmen, don José Cañellas Queralt, doña Alicia Gamarra Gual, don Mateo Gispert Guillem, doña Milagros Matas Vallés, don Mariano Medani Prados y doña Teresa Roca Iglesias.

* * *

Esta mañana saldrán para la península en un aparato de la Iberia don Guillermo Delgado Rubio, don Ramón Lorcos Sabater, doña Asunción Plantalamor Rovira, don Antonio Martorell, don Manuel Mora Esteve, doña Consuelo de la Cuesta, don Sebastián Barroso, don José Oliva Llagostera y doña María Rosa Papiol Mas.

* * *

En el correo marítimo ayer salió para la Ciudad del Turia, el bogado don José Ramis de Ayreflor Rosselló.

* * *

En un hidro de la Ala Littoria hoy marcharon a Barcelona don Juan Simón Pey, don Vicente Fernández Oliva, don Rogelio Comas, don Rafael Reig Alvarez, don Simón Ruiz Beltrán y doña Antonia Beltrán.

* * *

Después de haber pasado unos días en esta isla, hoy regresará a la península, el Catedrático jubilado de la Universidad de Zaragoza, don Antonio Royo Vilanova.

* * *

Ha sido promovido al empleo de Auditor General del Ejército, el Auditor de División don Pedro Topete Urrutia, a quien felicitamos.

* * *

Ha fallecido en esta ciudad después de recibir los Santos Sacramentos a los 85 años de edad don Juan Pons Noguera.

D. E. P.

Baja al sepulcro rodeado del aprecio y la consideración de cuantos le conocieron pues su bondad de sentimientos, nobleza de carácter y afabilidad de trato, le habían granjeado generales simpatías.

A toda su familia y en particular a sus hijos doña Isabel, don Juan, don Antonio, doña Joseta, doña Dolores y doña Francisca (religiosa Esclavas del Sagrado Corazón) y a sus hijos políticos doña Magdalena Sornosa y el Comandante de la Guardia Civil don Eugenio del Blanco, enviamos nuestro más sentido pésame.

Notas taurinas

LA INAUGURACION DE LA TEMPORADA EN NUESTRA PLAZA

Un cartel de indudables alicientes es el de la novillada inauguración de la temporada, que se ha fijado para el 5 de mayo próximo, como dijimos días pasados.

Aparte el ganado, de vacada prestigiosa cual es la de Surga, que tantos toros bravos acostumbra dar, los tres jóvenes espadas que integran la terna son de los que vienen empujando para situarse en los sitios de honor de la novillería y alguno como "Morenito de Valencia", lo está ya.

De los tres, hay uno conocido por nuestra afición: "Arturito Rodríguez", el diestro levantino de las máximas gallardías, y cuyo toreo lleva el sello de "macho" en cuanto ejecuta. Recordemos el triunfo clamoroso que obtuvo el pasado año en Inca; fué de los que perduran.

"Morenito de Valencia", más hecho que sus compañeros de cartel, es torero fácil y de buen estilo, que goza de gran cartel, en la plaza que pesa más del mundo, en Madrid, donde su pundonor hace poco le costó una grave cornada, de la cual ya se halla convaleciente.

"Alameda", cuya ejecutoria lleva el sello del toreo andaluz, si bien no es tan conocido, se asegura que además es muy valiente y que tiene gran facilidad como estocadista, señalándole muchos como un continuador del malogrado "Varelito", tal es su estilo estoqueando.

Circular gubernativa

JUNTA PROVINCIAL DE PROTECCION DE MENORES

El Boletín Oficial publica la siguiente:

En la sesión celebrada el día 8 del actual por el pleno de esta Junta, entre otros se tomó el acuerdo siguiente:

"Se da cuenta de un oficio del Consejo Superior de Protección de Menores de fecha 30 de marzo, interesando el envío de una relación en la que conste el aforo de todos los locales de espectáculos existentes en esta provincia, así como los precios de las distintas entradas en las sesiones ordinarias, a fin de facilitar un estudio que va a emprender dicho Consejo referente a la percepción del cinco por ciento. En su vista, se acuerda que por el Excmo. Sr. Gobernador, como Presidente nato de esta Junta, se pidan cuantos datos sean necesarios tanto a los empresarios como a otros organismos o entidades, que deberán facilitarlos con toda urgencia posible, para el mejor desempeño de dicho servicio".

Lo que he dispuesto se publique en el "Boletín Oficial" de esta provincia a fin de que por los Señores Alcaldes de esta provincia, excepto el de Palma y Mahón, remitan a la Junta provincial en el plazo de diez días, relación expresiva del aforo de todos los locales de espectáculos existentes en su término municipal así como de los precios de las distintas entradas en las sesiones ordinarias.

En los pueblos que no existan dichos locales lo manifestará el Alcalde por oficio.

Palma de Mallorca, 10 de abril de 1940. — El Gobernador, Fernando Vázquez Ramos.

Inspección Provincial de Primera Enseñanza de Baleares

CINCUENTENARIO DE LAS ESCUELAS DEL AVE-MARIA

El Congreso pedagógico, homenaje a la figura destacada del fundador de las Escuelas del Ave-María don Andrés Manjón, se celebrará en Granada del 16 al 22 de mayo próximo para que coincida la Sesión de Clausura con la víspera del Corpus y puedan los congresistas asistir a dicha festividad tradicionalmente célebre en la citada capital.

Habrá un descuento en ferrocarril de un 50 % para los que presenten Tarjeta de congresista, que serán todos los que abonen la cuota mínima de diez pesetas, pudiendo los inscritos con menor cantidad completar dicha cuota.

La Junta Organizadora se encarga de faciiltar hospedaje a los que lleven el impreso que se enviará en breve con indicación de clase, precio, etc.

Los Maestros que asistan serán dispensados de clase durante esos días sin necesidad de sustituto.

Asistirán el Ilmo. señor Director General de 1.ª Enseñanza a la Sesión de Apertura, y a la de Clausura el Excmo. Sr. Ministro de Educación Nacional que ha declarado Oficial el Congreso por O. del 14 de marzo último.

Las inscripciones pueden hacerse hasta el 30 del actual en el Secretariado del Congreso, calle Chapiz, núm. 5, Granada, o en la oficina de esta Inspección de Baleares.

Palma, 15 Abril de 1940. — El Inspector Jefe provisional, Jaime Rosselló Bibiloni.

Colegio Oficial de Farmacéuticos

El Presidente del Colegio, nuestro distinguido amigo don Antonio Oliver Villalonga, nos comunica haber quedado constituída la Junta de Gobierno del mismo por los señores siguientes:

Presidente, don Antonio Oliver Villalonga.

Secretario, don Jesús Antich Gil.

Tesorero, don Ramón Reinés Ribas.

Vocal 1.º, don Juan Nadal Juliá.

Vocal 2.º, don Juan Riera Nicolau.

Vocal 3.º, don Antonio Gamundí cens.

Vocal 4.º, don Antonio Nadal Vi-Amengual.

Crónica de sport

FUTBOL

BALEARES - GIMNASTICA

Esta tarde, en el campo de Son Canals, se enfrentarán, en partido correspondiente al torneo Liga Balear, los primeros equipos del Baleares y del Gimnástica de Felanitx, quien seguramente vendrá dispuesto sin duda a mejorar la última actuación que tuvo ante los aficionados palmesanos al jugar contra los encarnados.

Los "merengues" querrán adjudicarse los dos puntos, para poder continuar aspirando al primer puesto de la clasificación.

El Baleares sabemos alineará algunos nuevos elementos y saldrá dispuesto a vencer a los felanigenses, para ver de alejarse de la cola de al clasificación, poco agradable ello para cualquiera, por lo que es de esperar no regatearán los blanquiazules esfuerzo alguno para calzarse la victoria.

Este partido, que se presenta bastante interesante, dará comienzo a las 5'45.

CICLISMO

Anoche, ante el micrófono de Radio Mallorca, habló a los aficionados al ciclismo el promotor internacional Milo, explicándoles el significado de la palabra americana Criterium, que en español equivale a campeonato.

También dijo que debido a que mucho público ha solicitado sillas numeradas ha dispuesto poner a la venta en el Club Ciclista Insular, Peña Nicolau y Bar Palermo, 80 de estas citadas localidades al precio de 5 pesetas, de las cuales ya se han despachado 25.

Luego, a nosotros nos añadió que de San Juan le ha llegado una carta pidiéndole 26 entradas y que las remitan por correo, lo cual —dijo Milo— no puedo hacer, sintiendo no complacer a esos aficionados, pero me interesa hacer público que las entradas están a la venta en Palma y que no se puede mandar ninguna por carta.

PELOTA VASCA

FRONTON BALEAR

Resultados de los partidos y quinielas celebrados ayer:

Tarde:

Primera quiniela: 4-6, Marcué-Rementería. Se pagó a 36 ptas.

Segunda quiniela: 6-2, Hernani-Goenaga. Se pagó a 68 ptas.

Tercera quiniela: 4-6, Atano-Hernani. Se pagó a 54 ptas.

Segundo partido: Anacabe-Goenaga (blancos) 35. Atano-Loyola (azules), 17.

Noche:

Primera quiniela: 2-6, Ortego I-Echave. Se pagó a 38 ptas.

Primer partido: Ortego I-Echave (blancos) 30. Zurutuza-Arrate (azules), 24.

Segunda quiniela: 1-5, Anacabe-Iriondo. Se pagó a 33 ptas.

Segundo partido: Gamboa-Isasi (blancos) 19. Erdoza II-Iriondo (azules) 35.

* * *

Para esta noche a las 9 y media se anuncia una función extraordinaria, base de cuya función es el partido que celebrarán Gamboa-Trecet contra Erdoza-Isasi.

El frontón, dada la expectación que despiertan los partidos en que toman parte los pelotaris Erdoza y Gamboa, promete verse concurridísimo.

(00 00)

Aviso a los patronos

Publicadas con fecha 2 de febrero último las Normas de aplicación sobre la Ley de 1.º de Septiembre relativa al Subsidio de Vejez, se advierte a las empresas patronales que antes del día 20 del actual han de haber sido satisfechas las cuotas del referido Subsidio, para lo cual deben ser recogidas en las Oficinas y Delegaciones del Instituto Nacional de Previsión (Sucursales de la Caja de Pensiones para la Vejez y de Ahorros), los impresos e instrucciones al objeto de realizar la inscripción y pago.

El incumplimiento de esta obligación será sancionado por la Inspección del trabajo.

(00 00)

Organizaciones Juveniles

SECCION FEMENINA

Horario de las Flechas Azules

Lunes: de 6 a 6 y media Palmito: de 6 y media a 7 Economía Doméstica alternando una semana con el Corte y Labores. De 7 a 7 y media Música.

Horario Flechas

Martes: de 6 a 6 y media Palmito; de 6 y media a 7 Economía Doméstica alternando una semana con el Corte y Labores. De 7 a 7 y media Música.

Horario Margaritas

Miércoles: de 5 y media a 6 Palmito; de 6 a 6 y media Música.

Para todas las Organizaciones

Jueves: de 6 a 7 Cantos Populares.

Viernes: de 6 a 7 Clases de Corte.

Sábado: de 3 y media a seis Tardes de enseñanza en el Campo del Veloz.

Horario de Educación Física

Martes de 12 a 1 Clases de Gimnasia y deportes en el Campo del Veloz.

Jueves, de 12 a 1, Gimnasia y Deportes.

Sábados de 12 a 1 Gimnasia y Deportes.

Por la tarde del sábado en el campo explicación de juegos.

Auxiliaria Local de Cultura de Organizaciones Juveniles Femeninas.

Ayuntamiento

BIBLIOTECA MUNICIPAL

Estadística del mes de marzo.

Durante el pasado mes, han asistido a la Biblioteca 3.060 lectores, sumando los adultos 2.484 y 576 los infantiles.

Han sido consultadas o estudiadas 3.505 obras, correspondiendo 836 a la sección infantil; 460 a obras generales; 49 a Filosofía; 50 a Religión; 448 a Ciencias Sociales; 136 a Filología; 218 a Ciencias puras; 230 a Ciencias Aplicadas; 141 a Bellas Artes y Deportes; 650 a Literatura; 287 a Historia y Geografía.

Entre las nuevas adquisiciones figuran las siguientes obras:

Simmel. — Cultura femenina y otros ensayos.

Grabmann. — Historia de la Teología Católica.

Simmel. — Sociología. T. I - II.

Moret. — A B C Político de la Nueva España.

Foxá, A. — Madrid de Corte a Cheka.

Farrington. — Preparación matemática para la Química Física.

Bardey. — Problemas de Aritmética y Algebra.

Boldyrev. — Cristalografía.

Gallart. — Colitis y falsas colitis.

Poulsson. — Farmacología para médicos y estudiantes.

Matons. — Diccionario de Agricultura, Zootecnia y Veterinaria.

Lafforgue. — Manual práctico del montador electricista.

Pedretti. — Manual práctico del Automovilista.

Petit. — El motor de explosión.

Esquerra. — Iniciación a la Literatura. T. I - III.

Marquina. — La Santa Hermandad.

Jefatura de Obras Públicas de Baleares

ANUNCIO DE CONCURSO

En cumplimiento de lo dispuesto en la Orden de la Dirección General de Caminos de 27 de Marzo (B. O. del Estado del 1.º de Abril), esta Jefatura ha fijado el día 29 de los corrientes para la celebración del Concurso de Capataces Celadores entre Peones Camineros del Estado, creados por la Orden Ministerial de 14 del mes pasado, de acuerdo con los requisitos que fija aquella disposición y demás reglamentarias; debiendo presentar las peticiones en las oficinas de esta Jefatura de Obras Públicas hasta el día 25 de este mes. La lista de admitidos se expondrá en el tablón de anuncios de dicha Dependencia. Para el Concurso regirán las disposiciones consignadas en los Artículos 4.º, 5.º y 6.º del Reglamento de 26 de Junio de 1936 que sean aplicables y la Disposición 2.ª de la Orden de 27 de este mes citada.

Palma, 17 de Abril de 1940. — El Ingeniero Jefe.

CURADOS EN LA CASA DE SOCORRO

Dorotea Fluxá Vidal, de 35 años; fué asistida extrayéndosele un cuerpo extraño del dedo pulgar de la mano izquierda.

Margarita Mestres Coll, de 28 años; al ser agredida resultó con rasguños en las manos, cuello y contusión en el dorso.

Francisco Medina Quesada, de 26 años; fué también asistido para extraerle un cuerpo extraño del dedo anuar derecho.

Rafael Capó Aloy, de 11 años; de resultas de una pedrada, presentaba una herida contusa en la región occipital.

Francisco Oliver Mesquida, de 14 años; con un hierro se produjo heridas incisas en los dedos pulgar e índice de la mano izquierda.

Antonio Gimeno Bernat, de 41 años; fué mordido por un perro en la pierda izquierda.

Nicolás Caubet Bernat, de 5 años; al caerse se causó una herida contusa en el mentón.

José Coll Mulet, de 63 años; también se produjo una herida contusa en el mentón, al caerse.

Gabriel Rebasa Alemany, de un año; con una aguja se causó una herida punzante en la palma de la mano derecha.

Movimiento en el puerto

Llegaron: de Mahón el vapor correo "J. J. Sister" y el pailebot "Cala Fornells". De Barcelona los pailebotes "Carlitos" y "Cala Contesa".

Salió para Valencia la motonave postal "Ciudad de Valencia".

Ha sido despachado para Cabrera el vapor "Fuerteventura". Para Mahón el pailebot "Cala Fornells".

Después de haberle efectuado una importante reparación llegó ayer de Mahón el vapor "Rey Jaime I".

Teatros y Cines

Crítica

RIALTO

"EL MISTERIOSO DR. CARPI"

Sólo como exponente de ofrecer una nueva y personal interpretación, nos explicamos el interés del realizador, al dar un tercer golpe, en la pantalla, a esa visión inquietante, a ese proceso psicológico de aquel romántico estudiante de Praga, excesivamente susceptible ante los devaneos del amor, y tan experto espadachín, que lucha, ya en plan de enagenado, con su sombra, con su otro yo, y que, por designio y sugestión del siniestro Doctor Carpi —¡primo hermano de Satanás!— atenta y acaba con su joven, azarosa y soñadora existencia de estudiante.

Toda la dificultad —por no decir imposibilidad— que supone llevar al Teatro unas imágenes que entrañan empeño de arte de avanzada y en donde fluctúa lo normal y lo sobrenatural con imágenes, que en los momentos anímicos y de reacción, forzosamente han de reproducirse en doble expresión; todo ese imposible lo alcanza y lo consigue el Cine, que con su fotogénica hablada y animada de inagotables recursos, capta, a la vez, el doble fondo de un solo espíritu que alienta.

Es ésta una película apta para un escogido público; pero es tal su agilidad teatral y tan fuerte su expresión cinematográfica, que el complejo y original proceso psicológico puede interesar a todos los públicos, que han de coincidir en apreciar la admirable labor de Adolfo Wohlbruck, que ha hecho un certero estudio del personaje central, y la de Dorotea Wiek, hermosa, suave y sugestiva, que actúa de "objetivo" en esa romántica e inquietante película que nos conduce a un mundo extraño de quimera, pero que no deja de tener su poquito de filosofía persuasiva.

Noticiario

OPERA EN EL LIRICO. — HOY, DEBUT

Hoy, a las nueve y media, debuta, en el Teatro Lírico, la compañía de ópera, con la obra de Verdi, siempre celebrada, "Aida", por la tiple Serafina di Leo, la contralto Aurora Buades, el tenor Cristóbal Altube, el barítono Pablo Vidal y el bajo Canuto Sabat.

Dada la animación reinante, la sala del Lírico promete estar espléndida.

SALA ASTORIA

En las funciones de hoy, viernes, día de moda en la elegante sala azul, exquisitamente perfumada, se proyectará la producción cumbre nacional "Santa Rogelia", cuya realización puede competir dignamente con los mejores films extranjeros que ha merecido calurosísimos elogios del público.

Son también muy celebradas las cintas que completan el programa, en especial los interesantes Noticiarios Ufa y Luce y la artística sinfonía en colores "Canciones Mediterráneas".

EL LLANTO MAS AMARGO DE SHIRLEY TEMPLE

En los estudios donde se estaba filmando "Little Miss Macker", el director de escena, Al Hallx, se encontraba verdaderamente desesperado. Había que filmar una escena triste, en la que la pequeña Shirley Temple tenía que derramar lágrimas abundantes ante la cámara. Era, sin embargo, primavera, y Shirley estaba en uno de esos momentos de alegría magnífica, que ni ello misma acertaba seriamente a explicar.

—No sé lo que me pasa, pero estoy alegre, muy alegre... —decía la pequeña.

Era imposible conseguir de ella una expresión de chiquilla afligida. Sin embargo, esta expresión hacía falta y sin ella no se podía rodar la escena.

—Pero si no tengo ninguna gana de llorar... —repetía ingenuamente, ante las súplicas dulzonas del director—. Le aseguro que en mi vida me he sentido tan contenta como hoy...

Avanzaba el tiempo, y Shirley veía cada vez más contenta y alegre. Todo la distraía, todo robaba su atención, menos, naturalmente, la escena que tenía que filmar. En medida inversa a la alegría de la chiquilla, el productor se indignaba. De pronto, llegó a él una amiga de Shirley. Llamó a la madre de la pequeña actriz, la llevó aparte y le preguntó, en voz baja:

—¿Qué es lo que Shirley quiere más en este mundo?

—Un coche nuevo que le hemos de comprar. Está verdaderamente loca por él...

Unos momentos después, sonaba apremiantemente un teléfono. La madre de la actriz cogió el auricular.

—¿Cómo?... ¿Que han destruído nuestro coche? ¿Ha sido un tobús?... ¡Dios mío!

Esto fué bastante. Recostada en una pared de escayola, Shirley lloraba amargamente, como pocas veces había hecho en su vida. Daba pena realmente verla llorar así.

Y mientras tanto, desde un ángulo conveniente, la cámara registraba sin pausas aquella rabieta de la chiquilla.

Gobierno Militar de Palma

SERVICIO DE PLAZA PARA EL DIA 19 DE ABRIL DE 1940

Jefe de Día. — Comandante de Infantería don Pedro Socias Morell.

Imaginaria. — Comandante de Artillería don Sebastián Feliu Bauzá.

Visita Hospital. — Séptimo Capitán de Infantería núm. 36.

Vigilancia. — Los Cuerpos de guarnición.

El Coronel Gobernador Militar, Sebastián Sard.

CULTOS

PARA MAÑANA

Jubileo de Cuarenta Horas

Concluyen en la Iglesia de Santa María Magdalena, por varios difuntos.

A las seis y media, misa y exposición.

A las seis y media de la tarde, Rosario, Trisagio, Tedeum y reserva de S. D. M.

Continúan en la Pureza, dedicadas al Santísimo Sacramento.

A las ocho, oficio y a continuación exposición del Santísimo.

Por la tarde, a las dos y media, Vísperas, Completas y Rosario.

A las cinco y media, Maitines y Laudes.

A las siete y cuarto, Trisagio cantado y reserva de S. D. M.

Empiezan en la parroquial iglesia de San Jaime, en obsequio de la Divina Pastora.

Exposición a las seis y media de la mañana.

Por la tarde, Rosario, a las cinco, ejercicio y reserva de Su Divina Majestad.

Visita a la Corte de María

A la Divina Pastora, en las Capuchinas.

Santos

Stos. Marcelino, ob., y Teodoro, cfr.

Sala Astoria

Hoy viernes

DIA DE MODA

Sala perfumada por "LA CENTRAL"

El triunfo verdad del cine hispano

Santa ROGELIA

Inspirada en la novela de A. PALACIO VALDES

COMICA MUSICAL TECNICOLOR

Noticiarios UFA y LUCE

DOMINGO

Matinal a las 11

PLATEA 1'50

PROXIMO MIERCOLES

¡Alarma en Pekín!

Recuerde

Princesa Tarakanova

Un espectáculo sin precedentes

¡MAS QUE UN EXITO! ¡SERA UN TRIUNFO SENSACIONAL!

Siguiendo a una Estrella

con la maga del ritmo JESSIE MATTHEWS

GLORIOSAMENTE BELLA AMENA DIVERTIDA INTRIGANTE

y nuevos bailes enloquecedores

Una producción GAUMONT - BRITISH

HOY

Protectora

GRAN EXITO

Se venden

Casa en punto céntrico de Palma que renta mil pesetas mensuales, otra en el Ensanche y otra en Son Espanyolet. Producen buen interés.

Informes: Colón, 17, 1.º, de 10 a 12 y de 5 a 7.

Compra-Venta de Fincas

CALLE COLON, N.º 17, 1.º

Despacho: de 10 a 12 mañana y de 5 a 7 tarde.

La guerra sigue en Noruega

...s red principal de comunicaciones entre Noruega y Suecia en poder de los alemanes.—Las ...ropas británicas han desembarcado en Hardotad a 60 kilómetros de Narvik.—Los alemanes ...han cortado a Noruega en dos partes.—Se confirma el hundimiento de un submarino inglés. Italia no llama quintas

...CONFIRMA EL HUNDIMIEN...O DE UN SUBMARINO IN...LES

...ndres. — El Almirantazgo anun...ficialmente la pérdida del sub...rino británico "Thistle" en el ...del Norte.

...s familiares de las víctimas ...sido debidamente informados.

...COMUNICADO NORUEGO

...ocolmo. — El Alto Mando del ...cito noruego comunica que en ...gión S. E. han sido atacadas ...tropas noruegas por fuertes des...entos alemanes, lo que ha obil...do a los noruegos a retirarse ha...l E.

...s combates continúan al O. de ...vinger, en el lago Mohesa y en ...inmediaciones de Kakedal.

...s aviones alemanes han sido ...bados por los noruegos y re...os germanos, lanzados en pa...ídas, han sido aniquilados. No ...o prisioneros.

...RED PRINCIPAL DE COMU...ICACIONES ENTRE NORUE...A Y SUECIA, EN PODER DE ...OS ALEMANES

...rlín. — La agencia D.N.B. ...ite una crónica de la situa...n militar en Noruega.

...dice, entre otras cosas:

...s fuerzas noruegas hicieron re...ncia en el curso de los ata...s llevados a cabo por las tro...s alemanas contra las líneas y las ...iones ferroviarias.

...s alemanes ocuparon la línea ...a que va desde Oslo hasta la ...tera sueca del E., después de ...r librado un cumbate con las ...zas enemigas.

...tualmente se encuentran en ...r del Reich las cuatro líneas ...viarias que constituyen la red ...cipal de comunicación entre ...ega y Suecia".

...CURSO DEL MINISTRO IN...LES CROSS

...ndres. — El ministro de la ...nomía de Guerra, Mr. Cross, ...nció ayer un discurso, en Shef...

...Italia desea que se la trate co... país neutral, deberá observar ...conducta realmente neutral".

...ro notar que la Prensa italia... adoptado un tono que puede ...rse de hostil.

...nifestó también:

...o opino que los alemanes in...rán, en el mes próximo, una ...n contra Suecia, para conse...r el mineral de hierro".—EFE.

...AVIONES VAN A COM...AR LOS ALIADOS A LOS ...ADOS UNIDOS

...ueva York. — El "New York ..." dice que la comisión aliada ...compras dará órdenes inmedia...para la adquisición de unos ... bombarderos y cazas, cuya ...ación ha sido concedida por ...bierno yanqui.

...ODISEA DE UN AVION IN...LES

...ndres. — El hidroavión tipo ...derland" que los alemanes de... haber destruído, ha regresa...vo a su base escocesa. El hi...ión había amarado al lado de ...estructor británico, en un fiord ...ego. Poco después, este des... fué atacado por cuatro "Jun...", y dos "Heinkels", pero, a ... de que arrojaron 24 bombas, ... causaron ningún daño. Los ...es alemanes decidieron enton...atacar al hidroavión. Mientras ...nos le disparaban con ametra...zas, otros le arrojaron seis bom...incendiarias, que cayeron le...del hidroavión. Este puso en ... sus siete ametralladoras con... aviones enemigos, los que, ...nte, se retiraron sin conse...tra cosa que herir a varios tri...es y hacer dos agujeros en el ...ción del aparato. Al regreso a ...ia, la tripulación enteróse que ...dio alemana anunciaba que ... el crucero como el hidroavión ...n sido hundidos.

...MO SE DESARROLLARON ...AS BATALLAS DE NARVIK

...n testigo presencial de la ocupa... de Narvik y de las batallas pos...es allí ocurridas, ha hecho un ...n al enviado especial de "Il ...o Fascista".

...cuerpo de ocupación —dice— ... una vanguardia formada por ...antes de buques mercantes ale...s fondeados en el puerto de ...k en espera de cargar mineral. ...as horas de la noche desembar...n después de haber vestido los ...rmes militares, dirigiéndose a ...os puntos de la ciudad. En un ...ento se apoderaron de la Adua ... las oficinas de Policía, la ra... los almacenes militares y cuar...s, sorprendiendo a los soldados ...egos. Inmediatamente llegaron, ...gidos por buques alemanes de ...a, transportes que conducían ...s, tanques, artillería y otro ma... La población no reaccionó an... golpe de mano.

...ticuatro horas después, diez ...ades de la flota inglesa, entre ... un crucero de gran tonelaje, ...taron forzar el estrecho que se... el West Fiord del fiordo de ... La aviación alemana de re...conocimiento había señalado a la flota germánica la presencia del enemigo y todas las baterías de la costa le recibieron con un fuego infernal que obligó al comandante inglés a desistir de la empresa. Pocas horas más tarde, importantes contingentes de la aviación británica de bombardeo atacaron todas las posiciones de la artillería alemana sin gran éxito. Cinco aparatos fueron abatidos.

Al día siguiente, las fuerzas navales inglesas renovaron la tentativa y a costa de gravísimas pérdidas lograron forzar el estrecho, penetrando en el fiordo de Ofot, donde presentaron resueltamente batalla a los navíos alemanes. La aviación del Reich participó también en el combate que se libraba al tiempo en tierra, cielo y aire. Los buques alemanes, aunque inflingieron gravísimas pérdidas a los adversario, no pudieron resistir a los ingleses que, no obstante, en la noche del día 12 fueron obligados a una nueva retirada.

El combate había sido terrible. Los buques de guerra de los dos bandos disparaban sus cañones a la mínima distancia. Las piezas de artillería estaban apuntadas a cero. La nave que averiaba o hundía a una contraria, era a su vez averiada o hundida. Los ingleses, que habían puesto todo su empeño y empleaban todo su esfuerzo para arrebatar la base a los alemanes, desembarcaron algunos destacamentos en las rocosas desiertas costas del fiordo e intentaron vanamente llegar a la población.

La bahía de Narvik ha quedado convertida en un verdadero cementerio de buques donde han sido hundido veinte, entre mercantes y de guerra.

El día 13 transcurrió con relativa calma, pero al día siguiente los ingleses desencadenaron un nuevo ataque. Entre tanto, refuerzos germánicos había desembarcado en la ciudad. Por donde se habían evadido al bloqueo británico es un misterio difícil de aclarar. Pero todos los acontecimientos que se desarrollan en el mar del Norte están envueltos en el misterio.

Los ingleses, aleccionados por las precedentes batallas, han renunciado a atacar por vía marítima a la ciudad de Narvik y se han decidido a desembarcar contingentes en las costas del fiordo. Ignoro —dice el testigo— los detalles de estas operaciones de desembarco, pero, indudablemente, los ingleses han sufrido en ellas graves pérdidas porque la inferioridad naval alemana está compensada por la superioridad aérea. El testigo salió poco después de Narvik e ignora lo ocurrido después.

AMPLIACION OFICIOSA ALEMANA

Berlín. — La situación en Narvik continúa sin novedad. Es inexacta la afirmación de que las tropas inglesas han penetrado en Narvik. Las fuerzas navales británicas hicieron fuego contra la ciudad y el puerto de Narvik en la noche del 16 de abril, sin intentar un desembarco. Desde la isla de Hinnosy se pudo observar cómo las tropas británicas desembarcaron en Hardstad, población situada a 60 kilómetros de Narvik, considerándose difícil el avance enemigo por este lado, ya que las tropas alemanas operan en Narvik y sus alrededores. Después de recibir refuerzos, las tropas alemanes que ocupan Narvik emprendieron un avance a lo largo de la vía férrea de las zonas minerales hasta la frontera sueca.

La vía férrea que sirve para el transporte de minerales desde Hundalen hasta la frontera, se halla también en poder de los alemanes.

A Narvik llegaron nuevos refuerzos.

Se sabe que fuerzas francesas van también rumbo a Noruega.

La marina ha logrado apoderarse de varios torpederos y buscaminas noruegos, que hacen ya servicio con tripulación alemana. Ha quedado asegurada la defensa costera y con ella el transporte de tropas y material bélico a los puertos noruegos. Dos tercios de la tripulación de los destructores que se defendieron ante Narvik contra el ataque de las fuerzas navales inglesas, superiores en número, forman ahora parte de los destacamentos que operan en Narvik. Los destructores alemanes lucharon hacta la última granada. Después de que el enemigo, a consecuencia de repetidos ataques, sufrió la pérdida de seis destructores, el Almirantazgo inglés envió fuerzas navales pesadas contra las cuales el comodoro Bonte luchó resueltamente. Rodeado por sus valientes tripulantes, Bonte halló la muerte de héroe después de haber cumplido con pleno éxito su misión de ocupar el puerto de Narvik y hacer posiblg el desembarco allí de las tropas alemanas.

ALEMANIA Y EL HIERRO DE SUECIA

Expresó Cross la opinión de que una acción contra Suecia y que los poderosos recursos del Imperio británico inspiran serias inquietudes a los dirigentes alemanes.

Alemania —dijo— no puede conseguir mineral de hierro más que en Suecia. No es pues, desacertada la creencia de suponer que Alemania trate de asegurar su abastecimiento de dicho material.

Añadió que el pueblo sueco cuenta con la simpatía de Inglaterra, que está dispuesta a ayudarla.

COMPROMISO FRANCO-INGLES

París. — Un comunicado oficial anuncia que los gobiernos francés y británico han firmado una declaración común con el gobierno nominal polaco por la cual se comprometen a asegurar la reparación de todos los daños causados a la nación polaca después de la conclusión de la paz.

CANJE DE PRISIONEROS

Ginebra. — Esta mañana ha tenido lugar en esta ciudad el canje de prisioneros civiles franceses y alemanes. Han sido canjeadas seis mujeres y seis niños franceses, por veinticuatro mujeres y seis niños alemanes.

NO HAN TOMADO NARVIK

Londres. — Las informaciones de origen alemán según las cuales Narvik sigue hallándose en manos de los alemanes, ha sido confirmado por noticias recibidas este mediodía en los periódicos de Londres.

ITALIA NO LLAMA QUINTAS

Roma. — Un comunicado oficial desmiente la noticia publicada en el extranjero, según la cual habían sido llamadas a filas cuatro nuevas quintas. Se trata únicamente según dicho comunicado, de algunos grupos reformados, que habiendo sido sometidos a reconocimiento médico fueron declarados aptos para el serviico de las armas.

El comunicado desmiente también la noticia de que el puerto de Bari ha sido declarado zona militar.

"LOS ALEMANES HAN CORTADO A NORUEGA EN DOS PARTES"

Estocolmo. — Por la acción en Bjomsfjell los alemanes han ganado la posesión del ferrocarril desde Narvik a la frontera, según la Prensa sueca, pero ahora se cree que se están defendiendo desesperadamente contra fuertes fuerzas británicas. El puerto de Narvik, y los fiordos de sus inmediaciones son descritos como "cementerios de barcos". Unos cuarenta barcos han sufrido graves averías o han sido hundidos en los fiordos de Trondjem y Pals, solamente. La fortaleza de Hegre, situada cerca de 40 kilómetros al este de Trondjhem llamada el "cinturón", se halla aún en manos de la guarnición noruega.

Los alemanes han tenido, aparentemente, éxitos cortando a Noruega en dos partes a lo largo del ferrocarril de Trondhjem a Storlien, en Suecia, pero los informes suecos del frente solamente dicen que un pequeño número de fuerzas están tomando la línea del ferrocarril. Sin embargo se dice que fuerzas alemanas están siendo concentradas para atacar las posiciones noruegas cerca de Steinkjaer, situada a cien kilómetros al N. E. de Trondhjem.

La Prensa italiana reclama la devolución de Malta

Roma. — El "Giornale d'Italia" publica esta noche un artículo de Virginio Gayda en el que subraya la fragilidad de la antigua amistad anglo-italiana y reclama para Italia el derecho a la posesión de Malta. Gayda se apoya en numerosas pruebas para demostrar el caracter italiano de Malta. Sir Alexander Nuano Ball, en 1800 consideraba el puerto de La Valeta (capital de Malta), como la ciudad más tranquila de Italia. Gayda reclama también el puerto de Sollum, tomado por los ingleses cerca de lo que hoy es frontera occidental de Egipto con la Cirenaica, y que los ingleses han transformado en base militar.

Las andanzas de los rojos en Paris

La policía ha detenido esta mañana en un lujoso hotel de la Place Vendome a Mario Buster, ciudadana chileno y exdiplomático, quien hasta hace poco tiempo representó a su país en un Consulado de Bélgica. Este individuo estaba perseguido por suponérsele detentador de una suma de cuarenta millones de pesetas en joyas, valores y títulos que los rojos robaron en España. Parece que Buster trabajaba desde hace algún tiempo en América como intermediario de los rojos en las operaciones de transformar en dinero el fruto de sus rapiñas.

Los cabecillas rojos Viana y Mantecón, directivos de la SERE han sufrido en estos días las iras de sus antiguos correligionarias, quienes al verse sin los subsidios que repartía la SERE, a causa del bloqueo de fondos que decretó el juez militar, han comenzado a ejercer la acción directa. Mantecón fué abofeteado sin consecuencias, dentro de las oficinas de la SERE, por un grupo de pedigüeños desairados.

Los palmerales valencianos y el "Misterio,, de Elche

Madrid. — A la última sesión de la Real Academia de Bellas Artes de San Fernando llevó el secretario perpetuo del Instituto de España, don Eugenio d'Ors, un telegrama del alcalde de Valencia solicitando con urgencia su concurso para la defensa de los famosos palmerales de la ciudad.

La Real Academia de San Fernando tomó el acuerdo de salir una vez más y pór todos los medios en defensa de esta magnífica riqueza del paisaje español.

Llevará también don Eugenio d'Ors a la próxima sesión de dicha Academia el inestimable depósito que ha recibido de la Comisión restauradora del "Misterio" de Elche, de los antiguos ejemplares de textos y música de este tradicional drama sacro que, conservados en ejemplares únicos, han corrido riesgo inminente de perecer en el incendio y destrucción de la iglesia de Santa María, donde las representaciones se celebraban.

Dichos textos serán copiados y publicados por la Academia y la fiesta restaurada en Elche para el año 1941, si no resulta posible hacerlo dentro del actual.

La Comisión restauradora del "Misterio" ha nombrado miembros de honor de la misma a don Eugenio d'Ors y don Federico García Sanchiz, así como al escultor don José Capuz y al catedrático don Elías Tormo.

Los restos de una iglesia en la que rezó San Agustin

Roma. — Durante las excavaciones que en vista de la E 42 se efectúan en la antigua ciudad de Ostia, junto a Roma, se hallaron las ruínas de una antiquísima iglesia cristiana, que se supone ser la Basílica de los "Santos Apóstoles Pedro, Pablo y Juan", construída por el Emperador Constantino en el IV siglo de nuestra Era.

Esta iglesia, cuyo interés arqueológico es evidente, ha sido construída sobre los restos de un antiguo edificio termal romano. Consta de dos entradas con vestíbulos; de dos naves, divididas por una teoría de columnas de mármol, terminando en dos ábsides; y de tres capillas a los lados de la nave mayor Se descubrió también una inscripción con monograma cristiano arcaico, que se supone perteneció a la antigua fuente bautismal de la iglesia.

Se cree que San Agustín y su santa madre Mónica oraron en esta basílica durante su estada en Ostia.

Informa la Agit que se está procediendo a sistematizar estas ruinas, para que los visitantes de la Exposición del 42 puedan visitarlas.

La Fiesta del Dos de Mayo

Madrid. — La Delegación Nacional de Organizaciones Juveniles ha enviado una circular a todas las delegaciones de España para dar normas referentes a la celebración de la fiesta del 2 de Mayo.

Las Organizaciones Juveniles colocarán un obelisco en el que se grabará la frase "que no puede esclavo ser, pueblo que sabe morir". Cadetes y Flechas darán guardia al obelisco desde el amanecer hasta la puesta del sol del día 2, en cuyo momento las bandas tocarán una retreta militar.

Las Flechas Femeninas depositarán coronas de flores en la Cruz de los Caídos y los Delegados Provinciales en las capitales y los Jefes locales en los pueblos harán alocuciones sobre el hecho que se conmemora en este día.

Traslado a Madrid del Cardenal Gomá

SERA TRATADO EN UNA CLINICA

Toledo. — A última hora de la tarde ha sido trasladado a Madrid Su Eminencia el Cardenal Primado, doctor Gomá.

El prelado se encuentra bastante aliviado de su grave enfermedad. En una clínica madrileña será sometido durante algunos días a un tratamiento de radioterapia.

El traslado se veriifcó en una ambulancia..

La vuelta ciclista a España

Madrid. — La vuelta ciclista a España, organizada por el diario "Informaciones" y que está a punto de comenzar, tendrá un recorrido total de 4.200 kilómetros.

La salida se dará en Madrid y los corredores seguirán la ruta siguiente: Valladolid, Palencia, Gijón, Oviedo, Coruña, Verín, Zamora, Salamanca, Cáceres, Badajoz, Sevilla, Málaga, Granada, Almería, Murcia, Alicante, Valencia, Tarragona, Barcelona, Zaragoza, San Sebastián, Bilbao, Santander, Burgos y Madrid.

Se está efectuando ya la selección de corredores españoles y extranjeros a quienes se circulará invitación para que tomen parte en el concurso.

Estas indicaciones serán enviadas a 50 corredores, de los cuales 30 serán españoles y los 20 restante sde otras nacionalidades.

La salida ha sido fijada para el día 4 de junio.

Las fiestas de Mozart,

Berlín. — Del 15 al 21 del próximo mes de junio, se celebrarán en Berlín, a pesar de la guerra, las fiestas conmemorativas de Mozart.

Rialto

HOY

Otra formidable producción

Tema apasionante y misterioso, de novedad y emoción es el asunto de

El misterioso Dr. Carpis

(EL OTRO YO)

donde DOROTHEA WIECK y ADOLF WOHLBRUCK consiguen su más perfecta realización

JUEVES: Emilia Aliaga en LA LINDA BEATRIZ

Modernos

HOY

RICHARD DIX en

La escuadrilla infernal

PEDRO TEROL
MARIA MERCADER

en

Molinos de viento

La obra cumbre de un músico eminente

LUNES: PAUL MUNI en EL MUNDO CAMBIA. En Español. - Silvia Sidney y Frederich March EN MALA COMPAÑIA.

Extraviada

rueda coche "Opel" entre San Agustín (Ca's Catalá) y carretera de Inca núm. 374 (Es Rafal). Se gratificará su devolución en C.E.F.S.A.

Camioneta Unic

10 HP, estado nueva, 600 Kgs. carga útil vendo barato.
Informes: Vía Roma, 84.

Embarcación

vendo de 28 palmos con motor equipado y a toda prueba y un motor 8 HP ballot. Informes El Regulador. Sindicato, 1, bis.

Citroen B-14

Sedán cuatro puertas semi-nuevo vendo barato.
Informes: Vía Roma, 84.

Se Vende

ómnibus Chevrolet 6 cilindros 18 plazas en perfecto estado. Hotel Perú, habitación 44 - De 1 a 2 y ½.

BORN **HOY**

ACONTECIMIENTO MAGNO

Un nuevo episodio de LA FAMILIA HARWEY titulado

El Juez Harwey y sus hijos

Magistral interpretación de los famosos artistas LEWIS STONE, MICKEY ROONEY y CECILIA PARKER

Un nuevo triunfo de la famosa casa METRO GOLDWYN MAYER

Frontón Balear

HOY Viernes Noche, a las 9 y media

FUNCION EXTRAORDINARIA

Ortiego II-Carmelo contra **Echavarria - Zubiaurre**

Interesante partido

Gamboa - Trecet

contra

Erdoza - Isasi

y quinielas

Detalles por carteles y programas.
Mañana, Sábado, TARDE y NOCHE, partidos y quinielas.

TEATRO LIRICO

Hoy Viernes — A las 9'30, noche

Debut de la Compañía de Opera

A I D A

con Serafina di Leo -- Aurora Buades
Cristóbal Altube -- Pablo Vidal
Canuto Sabat -- Raymundo Aliaga

45 Profesores de Orquesta **Coros y Cuerpo de baile del Liceo**

Velódromo de Campos

DOMINGO 21
A LAS TRES Y MEDIA

Final del Campeonato de Velocidad de Baleares y Gran Americana de dos horas

Equipos: GARCIAS-GAYA; RIBAS-LLOMPART; FLAQUER-PONS; CANALS-PLANAS; HERMANOS BOVER; AMER-SERRA; y FERRER-JUAN

Precaución

En todas partes, en casa, en la calle, en el teatro o durante el trabajo pueden atacarnos dolores de cabeza, de muelas, neuralgias o indisposiciones. Qué suerte si entonces llevamos en el bolsillo uno de los prácticos sobres de 2 tabletas de

BAYER

Doloretas

que es en efecto

el antidoloroso ideal

Veraneantes

En la Playa de las Maravillas

Solares económicos y Chalets desde 17.000 ptas., solar e instalación eléctrica comprendido. Tengo disponibles, facilidades de pago.

Razón; Arquitecto Bennasar, núm .4.

SEÑORA...

En Colmados y tiendas de comestibles, pida siempre "FLAN ANTUNI". Contiene leche y azúcar. ¡No lo dude; pídalo y no gastará otro! Laboratorios ANTUNI, Sn. Honorato, 9, Barcelona. Representación exclusiva para todas las Baleares: Adolfo IGLESIAS DOMENECH, Agente Comercial Colegiado y Matriculado, Plaza Rosario, 3 y 4, Telf. 1163. - Palma de Mallorca.

M.C.D. 2022

NOTICIAS DE ULTIMA HORA

Más información de la guerra

Holanda no pedirá la protección extranjera para las Indias neerlandesas, desapareciendo por lo tanto los recelos del Japón.—Un diputado conservador inglés pidió que no se emplee al hablar de los alemanes la palabra "nazi,, originando grandes protestas en la Cámara.—De París dicen que los ingleses son dueños de Narvik y que los alemanes se retiran hacia la frontera sueca; y la agencia D. N. B. dice que los ingleses intentan desembarcar en Narvik sin lograrlo.—Los ingleses siguen bombardeando el aerodromo de Stanvanger.—El Alto Mando alemán da cuenta del gran combate naval de Narvik

CELEBRACION ORIGINAL DE UN MATRIMONIO, A CAUSA DE LA GUERRA EN NORUEGA

Berlin. — A causa de la guerra en Noruega ha tenido lugar una boda singular.

Un soldado noruego tenía que casarse con una muchacha sueca, pero no podía celebrar la boda porque él, siendo soldado, si pasaba a Suecia hubiera sido internado, y la novia, siendo sueca no podía pasar a Noruega porque la frontera está cerrada.

Con el consentimiento del Comandante de las tropas alemanas en Noruega, el matrimonio ha sido celebrado en la propia frontera noruego-sueca.

El esposo se hallaba en territorio noruego y la novia en el sueco, mientras que el sacerdote colocóse en mitad de la frontera. Así se celebró la boda, y acabada ésta, la novia pudo entrar en Noruega, porque siendo casada con un noruego había adquirido la ciudadanía noruega.

SUIZA ORDENARA LA MOVILIZACION GENERAL SI ES AGREDIDA

Berna. — El Consejo Federal se ha reunido esta mañana teniendo una conferencia con el estado mayor suizo los cuales han examinado los últimos acontecimientos. Como resultado de esta conferencia se ha publicado un comunicado en el que se declara que, en caso de agresión, se ordenará la movilización general, poniéndose en conocimiento del pueblo por medio de la radio, proclamas, campanas, etc.

EL EMPLEO DE LA PALABRA "NAZI" ES OBJETO DE DISCUSION EN LA CAMARA DE LOS COMUNES

Londres. — En una interpelación dirigida al Primer Ministro en la Cámaar de los Comunes por un diputado conservador, éste ha pedido que el gobierno se abstenga de emplear la palabra "nazis" para hablar de los alemanes, en los comunicados oficiales.

Chamberlain contestó que dicha palabra no se emplea casi nunca y que por lo tanto no hace falta dictar instrucciones para suprimirla.

También pidió el aludido diputado que interponga su influencia cerca de la emisora "B.C.C." para que no utilice la citada palabra para dirigirse al enemigo, expresión que comunmente emplea.

Esta segunda intervención fué acogida con grandes protestas por la Cámara.

SE APLAZA EL DEBATE POLITICO EN EL SENADO FRANCES

Paris. — En la sesión secreta del Senado, el presidente del gobierno, Reynaud, hizo una amplia e interesante síntesis de la situación militar política y diplomática.

El presidente del Consejo fué muy aplaudido al terminar su discurso y sentarse a la cabeza del banco del gobierno.

Entonces los senadores que tenían anunciados interpelaciones hocieron saber que después de haber oído al presidente del Consejo renunciaban a hacer uso de la palabra, no habiendo pues necesidad de debate.

La sesión se levantó a las cuatro y cuarto de la tarde.

A las 4'45 empezó la sesión pública anunciando el Presidente del Senado que los interpeladores han decidido por unanimidad aplazar las interpelaciones.

EN LA CAMARA DE LOS COMUNES. — LA POLITICA INGLESA EN EL SURESTE DE EUROPA, SEGUN CHAMBERLAIN

Londres. — Respondiendo en la Cámara de los Comunes a una pregunta del laborista Henderson, el Jefe del Gobierno, Mr. Chamberlain ha declarado que las consultas celebradas con los representantes diplomáticos de la Gran Bretaña en los países del Sureste de Europa, han probado el gran interés qeu la Gran Bretaña siente por los aludidos países.

Los fines de estas consultas —añadió— no tienen otro objeto que confirmar la política bien conocida del gobierno británico de preservar la paz y garantizar la seguridad de los países danubianos y balcánicos.

Ninguno de estos estados a que aludo —afirmó— no tienen la menor razón para temer que las fuerzas franco-inglesas amenacen de ningún modo su seguridad o su independencia. En el terreno económico la base de la política del gobierno británico consiste en desarrollar sus relaciones con estos países de un modo que asegure en la medida de lo posible y aumenten nuestros cambios comerciales con ellos.

Dijo también Mr. Chamberlain que los representantes diplomáticos en los países danubianos y balcánicos han celebrado conferencias no solamente con él, sino con el Soberano y también con diversos miembros del gobierno.

Entonces el diputado Henderson preguntó si la declaración del Primer Ministro significa que toda amenaza contra la libertad e independencia de cualquiera de las naciones aludidas del sureste de Europa sería considerada como "asunto serio" por parte del gobierno, Chamberlain, contestó:

aY he expresado el interés que siente el gobierno birtánico por todo lo que se refiere a la situación en los Balcanes e igualmente he expresado los deseos de favorecer la paz y establecer la seguridad en esta región.

EL ALTO MANDO ALEMAN EXPLICA EL GRAN COMBATE NAVAL DE NARVIK

Berlin. — El alto mando del ejército alemán amplia su comunicado de ayer con el siguiente:

Entre las acciones de guerra que han tenido lugar con relación a la ocupación de parte de las costas, plazas y bases de Noruega, ocupará un lugar de honor en todos los tiempos la lucha de la flotilla de destructores de Narvik. Después de conocer las informaciones orales de uno de los oficiales de la marina, herido en la lucha ante Narvik, se halla el Alto mando del ejército alemán en condiciones de hacer conocer la heroica actuación de estas fuerzas ligeras de la escuadra alemana.

Cuando este grupo de destructores entró en el fiord, mandado por el comodoro Bonte tuvieron que aceptar un combate en las peores condiciones con el fin de anclar delante de Narvik, cosa que realizaron el día 9 en el mismo momento exactamente previsto.

En el puerto encontraron dos cruceros noruegos los cuales sin aceptar la advertencia alemana dispararon contra las unidades alemanas. Ambos buques fueron hundidos.

Después se procedió sistemáticamente al desembarco de las tropas bajo la protección de los contratorpederos.

En las primeras horas de la mañana del 10 de Abril avanzaron por primera vez contra Narvik los cruceros y destructores británicos. Después de un violento ataque fué posible rechazar el ataque inglés destruyendo tres destructores enemigos y averiando gravemente a un cuarto. Tres destructores alemanes fueron también averiados gravemente, de suerte que al día siguiente tuvieron que ser abandonados.

También sucesivos ataques ingleses por mar y aire fueron rechazados por nuestros dectructores, cerrando la entrada del puerto a las fuerzas británicas.

Los destructores alemanes tuvieron que prolongar su permanencia en el puerto para aprovisionarse de aceite y reparar las averías sufridas, más del tiempo proyectado.

El sábado día 13 de Abril los ingleses desencadenaron el gran ataque que ya hemos anunciado. Nuestros destructores aceptaron el desigual combate y con su actuación heroica impidieron a las unidades británicas la entrada en el puerto.

Solo cuando dispararon la última granada y el último torpedo se retiraron al interior del fiord para salvar todo el material posible e incorporar las tripulaciones a la defensa de Narvik. Para lograr desembarcar estas tripulaciones se cruzó en el fiord de Narvik bajo el fuego concentrado del enemigo, contestando el destructor hasta agotar el último cartucho. De este modo fué posible evitar el caer en manos del enemigo.

Las pérdidas que se causaron al adversario fueron enormes.

Los soldados alemanes han salvaguardado hasta el más alto punto el honor de la marina del Reich y han sido fieles a la gloriosa tradición del arma a que pertenecen. El Ejército y el pueblo alemán pueden sentirse orgullosos de tener tales hijos.

SE ABREN DE NUEVO LAS ESCUELAS EN OSLO

Oslo. — En esta capital se han reanudado las clases en las escuelas y colegios y los teatros de la ciudad volverán a abrir sus puertas hoy por la noche.

4.000 SOLDADOS NORUEGOS PASAN LA FRONTERA SUECA

Estocolmo. — En la tarde de ayer cruzaron la frontera sueca 4.000 soldados noruegos.

DE PARIS DICEN QUE LOS INGLESES SON DUEÑOS DE NARVIK Y QUE LAS TROPAS ALEMANAS SE RETIRAN HACIA LA FRONTERA SUECA

Paris. — Telegramas recibidos hoy en Paris afirman que las tropas británicas son completamente dueñas de Narvik y obligan a los alemanes a retirarse hacia la frontera sueca.

Los telegramas añaden que la flota inglesa y numerosos transportes de guerra están estacionados ante Narvik.

Por otra parte noticias de procedencia sueca indican que a unos 100 kilómetros al Noroeste de Oslo se está librando la batalla más importante registrada en Noruega desde la invasión alemana.

NORTEAMERICA DESEA SE RESPETE EL STATU QUO DE LAS INDIAS NEERLANDESAS

Washington. — Refiriéndose a las informaciones de fuente competente, concerniente a la cuestión de las Indias Holandesas, el Secretario de Estado, Cordell Hull ha afirmado que Estados Unidos desean que el "statu quo" de dicho territorio sea respetado por todos los países cualquiera que sea el curso de los acontecimientos.

DECLARACION DEL GOBIERNO INGLES SOBRE LAS OPERACIONES EN NORUEGA

Londres. — El gobierno británico ha publicado anoche una declaración oficial sobre las operaciones de los aliados en Noruega, en tierra, mar y aire.

El ministerio británico de la guerra ha publicado ayer tarde la primera declaración con referencia a las tropas británicas en Noruega, después del primer breve parte del lunes último en el que anunció que las tropas británicas habían desembarcado en Noruega.

El Ministerio de la Guerra anuncia que continúan los desembarcos. Se ha hecho contacto con las fuerzas noruegas y se están desarrollando las operaciones.

El Almirantazgo británico publica un parte sobre la actividad de la marina británica y de la aviación naval durante los últimos dos días, la cual ha sido coronada —dice— por un éxito brillante.

Dos submarinos alemanes han sido alcanzados; un barco transporte hundido y un barco de aprovisionamiento atacado.

La aviación, con la marina británica ha derribado dos aparatos de bombardeo alemán, causando daños a tres más.

La aviación de la marina británica y los buques de la escuadra han bombardeado el aeródromo de Stavanger y a otras bases alemanas a lo largo de la costa noruega.

EL EMBAJADOR ITALIANO EN LONDRES OBSEQUIADO CON UNA COMIDA

Londres. — El embajador de Italia en Londres, Sr. Bastianini ha sido obsequiado con una comida en la Cámara de los Comunes a la que asistieron además cuatro ministros y sesenta diputados.

LA BATALLA MAS IMPORTANTE ENTRE ALEMANES Y NORUEGOS

Paris. — Noticias de procedencia sueca indican que a unos cien kilómetros al noroeste de Oslo se desarrolla la batalla más importante que se ha registrado en Noruega.

Los corresponsales en Estocolmo informan que las tropas alemanas y noruegas siguen combatiendo en la región de Kosvinger y anuncian que los primero stanques alemanes aparecieron en Hoenosors.

La aviación alemana bombardeó ayer la fortaleza de Hegrea situada en el ferrocarril de Trondjem a Storlier.

Las fuerzas noruegas se han retirado al Norte de Konsvinger y mantienen sus posiciones de las dos orillas del lago Mjoesa. — EFE.

LA AGENCIA D.N.B. DICE QUE FRACASARON LOS INTENTOS DE LOS INGLESES DE DESEMBARCAR EN NARVIK

Berlin. — La Agencia D.N.B. comunica que esta mañana no cambió la situación en Narvik. Los ingleses insisten en sus conatos de desembarsar, sin lograrlo. Los ingleses se han limitado a bombardear Nariek ineficazmente. Fuerzas noruegas han sido dispersadas.

En las operaciones para apoderarse los alemanes del ferrocarril se ha hecho un crecido número de prisioneros; otras fuerzas noruegas atraviesan la frontera sueca.

SIGUEN LOS BOMBARDEOS CONTRA STAVANGER

Londres. — El Almirantazgo comunica que la aviación atacó el aeródromo de Stavanger y otros puntos costeros de Stavanger. Bombardearon repetidas veces durante más de una hora, el campo de aviación de Stavanger.

Destruyeron aviones que se hallaban en tierra; derribaron dos bimotores y alcanzaron un submarino y un transporte de aprovisionamiento.

Tres aviones ingleses no regresaron a sus bases. — EFE.

MANZANILLA CLASICA

Réplica germana al discurso de Roosevelt

Berlin. — "La Correspondencia político-diplomática" comentando el discurso de Roosevelt en ocasión del 50 aniversario de la Unión panamericana diciendo que la situación norteamericana y su importancia guerrera han impedido que sobre ella actuase el imperialismo británico, pero en cambio ese imperialismo ha impedido a Alemania que poseyera las materias primas para su desenvolvimiento, dependiendo su seguridad económica y política de la potencia en cuestión. He aquí una verdadera agresión, que no ha permitido al continente europeo encontrar la calma e impedido a Alemania alejarse de su influencia.

Si América, añade, ha podido librarse de no caer bajo la influencia del pueblo imperialista esto no le da autoridad para criticar a los países que defienden su independencia y su bienestar.

Una base naval de Estados Unidos, en las Marianas

Washington. — El Departamento de Marina de los Estados Unidos se ha declarado favorable, una vez más, a la creación de una gran base naval y aérea en la isla de Guam, perteneciente a EE. UU., situada en el archipiélago de las Marianas a 1.500 millas de Tokio.

Coñac Viejo Veterano OSBORNE

Motores-bomba 'Vallino'

Diesel, Gas pobre, Gasolina, Eléctricos y Marinos. Juan Compañy. Ruído, 19. - La Puebla. Teléfono 18. Los sábados Café Colonial, Plaza Mayor. Palma.

Obra nueva

Al despertar de España

POESIAS DE JOSE Mª TOUS Y MAROTO

PROLOGO DE JOSE Mª PEMAN

De la Real Academia Española

De venta en las librerías

Unificación

(DE RADIO NACIONAL)

Se cumplen mañana tres años de la fecha en que el Caudillo de España, Generalísimo Franco, decretó la unión de todos los españoles en haz apretado para terminar la guerra que entonces se iniciaba y caminar después victoriosamente por las rutas de la paz.

Bajo el lema de esta unidad indestructible, España pudo vencer a sus enemigos que le ofrecían batalla abierta en una guerra larga de treinta y dos meses.

Bajo este mismo signo de la unidad, España conquistará en las horas pacíficas que vivimos una victoria por cada jornada.

Justamente ahora, cuando Europa se debate en una encrucijada de angustias, la unión de los españoles es más necesaria que nunca y España ha de ofrecer el ejemplo de un pueblo sólidamente unido en torno al Caudillo Franco para conseguir todas sus aspiraciones y mirar el futuro con la confianza que la fuerza de la unión otorga.

Mañana en el aniversario de la Unificación cada español ha de hacerse promesa ante su conciencia de evitar todo aquello que pudiera contribuir a la destrucción de una unidad que todos los hombres de España debemos considerar como sagrada.

Mañana también aniversario de una fecha que tantas cosas nos dice, hemos de dedicar un recuerdo a los soldados caídos y a los mártires de la guerra: el recuerdo de su incalculable sacrificio que debe ser para nosotros el mandato ineludible que nos imponga la unidad.

(0000)

La Feria de Sevilla

HA COMENZADO CON GRAN ANIMACION. — LA VISITA AL JALIFA

Sevilla. — Ha comenzado la Feria de Abril con gran animación. Está concurridísimo el paseo, notándose el aumento de caballistas andaluces con muchachas a la grupa, ataviadas con trajes típicos y carruajes tirados por briosas jacas.

S. A. Imperial el Jalifa, acompañado de su hermano, del Alto Comisario de España en Marruecos, su séquito y el alcalde de Sevilla, recorrió a pie la Feria.

En los todos sitios recibió respetuosas pruebas de afecto. Recorrió algunas casetas y admiró los preciosos ejemplares de caballos de raza.

También pasearon por el ferial los aviadores portugueses que han venido acompañados del embajador de España en Lisboa, don Nicolás Franco. Los aviadores portugueses fueron obsequiados en la caseta del Aero Club de Andalucía y en la del Ayuntamiento.

La caseta de la Prensa fué visitada por los generales Millán Astray y García Valiño y otras personalidades.

La concurrencia de ganaderos es extraordinaria. La mañana de ayer fuéde tanteo pero por la tarde se hicieron ya numerosas transacciones a buen precio de ganado caballar, mular y vacuno.

En las casetas se bailan seguidillas. Las personalidades invitadas así como millares de forasteros hacen grandes elogios de la brillantez de la Feria.

Al anochecer se encendió la iluminación, con unas 120 mil lámparas, que producen un efecto espléndido.

LA PRIMERA CORRIDA

Sevilla. — Ayer tarde se ha celebrado la primera corrida de toros, de Feria. En los alrededores de la plaza se hallaban centenares de automóviles de las matrículas de toda España.

A esta fiesta concurrieron S. A. Imperial el Jalifa y su hermano, el Embajador de España en Portugal, don Nicolás Franco; el Alto Comisario de España en Marruecos, general Asensio; los aviadores portugueses que se hallan en Sevilla, los generales Dávila y Millán Astray y otras personalidades.

La plaza estuvo rebosante de público y muchas señoras y señoritas llevaban mantones de manila e iban tocadas con mantilla.

Se lidiaron seis toros para Ortega, Pascual Márquez y Manolete.

Los Indias neerlandesas no necesitan protección

La Haya. — La Prensa holandesa comunica:

Con relación a lo que se ha publicado referente a las conversaciones entre Arita y el Ministro de Holanda en Tokio, el gobierno holandés ha informado al gobierno nipón que no tiene intenciones de pedir a una potencia extranjera cualquiera que sea, que proteja a las Indias Holandesas, en el caso de que los Países Bajos, contra toda previsión fueran complicados en la guerra y que tampoco el gobierno holandés aceptara la protección si le fuese ofrecida.

El gobierno holandés ha hecho saber además que en el hipotético caso, el gobierno de las Indias Holandesas tiene capacidad en derecho y de hecho para ejercer por sí mismo, plenamente, la administración en este territorio y mantener el orden en el mismo.

Dr. Roncal

ESPECIALISTA

Nuevamente comenzará la consulta de 10 mañana a 2 tarde días laborables.

Tratamiento de enfermedades crónicas de Pecho y Tuberculosis en todas sus modalidades, Rayos X transportables y laboratorio para toda clase de análisis.

Consultas fuera de Palma en las tardes de lunes y jueves.

A. Alejandro Rosselló, 23-2.º

Homenaje al general Capaz

Tetuán. — Con asistencia del delegado de asuntos indígenas, representante del Jefe de la Zona, bajas de Xauen, Tetuán y Larache y representantes de la familia del general Capaz, ha tenido lugar un emocionante acto en homenaje al heroico militar.

El acto tuvo lugar en el corazón de la kábila de Gomara, en donde se juntaron elementos indígenas, autoridades musulmanas e interventores.

El Delegado de Asuntos Indígenas, Teniente Coronel Alonso, hizo brillante historia sobre la vida militar del heroico general Capaz, a quien tanto debe Marruecos por sus esfuerzos e iniciativas.

Acto seguido se colocó la primera piedra de un sobrio monumento que perpetuará la obra del general Capaz.

Noticiario Nacional

RETRANSMISION DE LA CONCENTRACION DE VALENCIA

Madrid. — El próximo domingo día 21 a las tres y cuatro aproximadamente "Radio Nacional de España" retransmitirá el acto que se celebrará en Valencia con motivo de la concentración de 150 mil camaradas de la Falange valenciana.

SE CONSTITUYEN LAS COMISIONES REGULADORAS DE LA PRODUCCION DE METALES Y DE LA INDUSTRIA QUIMICA

Madrid. — Con toda solemnidad se ha celebrado el acto de la constitución de las comisiones reguladoras de la producción de metales y de la Industria Química.

Asistió al acto el Ministro de Industria y Comercio, señor Alarcón de la Lastra a quien acompañaban los presidentes de ambas comisiones señores Agustín Planas y Luis Comillas, el comandante señor Lobo, Secretario Técnico de los servicios del Ministerio y el señor Fernández de la Vega, director de la fábrica de armas de Oviedo.

Entre la numerosa concurrencia figuraban los señores presidentes y vocales de las distintas comisiones reguladoras y todas las que ahora se establecen.

Comenzó el acto con el discurso del presidente de la comisión reguladora de metales quien expresó su agradecimiento al Ministro y la inquebrantable adhesión al Caudillo por parte de la corporación que preside. Expuso la misión de este organismo y habló del fracaso de la economía liberal.

Habló después el Ministro de Industria y Comercio agradeciendo las manifestaciones de adhesión recibidas. Se ocupó después de los diferentes aspectos de la industria. congratulándose que los representantes de las industrias nacionales sean personas de competencia y patriotismo, congratulándose también de la colaboración que se presta al Gobierno por parte de los más firmes valores de la producción española.

Hizo una breve exposición de las dos ramas y habló de la obra realizada por las distintas comisiones durante la guerra.

Terminó mostrando su satisfacción por la actuación de todas las comisiones que permitirá en breve llegar al punto final de la obra de reconstrucción iniciada por el Gobierno.

Terminó el acto con el Himno Nacional que fué escuchado brazo en alto por todos los concurrentes.

Escuela Auto Práctica

Le ofrece una inmejorable enseñanza de conducción de coche, con las máximas garantías. — J. A. Clavé.

Vendo solar

en el predio So'n Serra, de 5.124'30 metros cuadrados. Informes: Juan Ramis. C. Bayarte, 28, 2.º - Santa Catalina.

Laud

Se vende, de 32 palmos.

Informarán en esta Administración.

La prensa de Madrid

En un comentario habla "A" sobre la próxima concentración falangista en Valencia, que se celebrará el próximo domingo, y dice: Valencia conocerá la fuerza contenible de sí misma. La Falange —escribe— es el pueblo de España disciplinado y unido.

"Ya" comenta el curso de Historia Universal de España que ha comenzado en el Instituto Nacional gógico de Valencia, en el que se trata de ir viendo la proyección del pensamiento de España en la universal y después del pensamiento de la obra hasta el último esfuerzo realizado por España para salvar y dar la civilización: Nuestra obra de cruzada.

"A B C" dedica un comentario al centenario de la muerte de Juan Luis Vives, del que hace una breve historia. Comenta también la Feria de Sevilla, que acaba de comenzar, que reporta tantas ventajas y las posibilidades económicas de España.

Jefatura de Obras Públicas de Baleares

CONCURSO DE DESTAJO CARRETERAS

Hasta las trece horas del día de abril, se admitirán en la Jefatura de Obras Públicas y Oficina de Obras Públicas de Ibiza, y en días hábiles de oficina, proposiciones para optar al concurso de destajo de obras de reparación de la explanación y firme de los kms. 3 al 5,500 de la carretera Comarcal de Ibiza a San Juan, por un presupuesto máximo 32.045'58 pesetas.

El concurso de destajo se ajustará a lo dispuesto en el Decreto de 9 de Febrero de 1932 (Gaceta del 11 de Febrero); Instrucciones de 27 de Febrero del mismo año (Gaceta de 1 de Marzo) y demás disposiciones vigentes.

El proyecto y pliego de condiciones estarán de manifiesto en las horas antes indicados, y los mismos modelos de proposición y modo de presentación de las proposiciones, fianzas del 3 por 100 del presupuesto que deberán acompañarlos.

La apertura de proposiciones del concurso, se celebrará en esta Jefatura el día 24 de Abril, a las doce ante Notario.

Palma 12 Abril de 1940.

El Ingeniero Jefe

MODELO DE PROPOSICION

(En papel sellado de clase 11.º o con póliza de 4'50 ptas: Don... ... ... vecino de... ... ... con domicilio en... ... ... calle de... ... cédula personal n.º... ... ... que sabe, enterado de las condiciones que se exigen para optar al concurso de destajo de las obras de reparación, explanación y afirmado de los kms. al 5'800 de la carretera de la B. O. San Juan, publicado en el B. O. de la provincia del día... ... ... se compromete a tomar a su cargo la ejecución de las mismas, con arreglo a las citadas condiciones de (1)... ... ... pesetas figurando entre dichas condiciones mínimas para jornada legal, horas extraordinarias de todos los obreros que emplee en la obra se ajustarán a los tipos fijados por la Junta creada por R. O. de 21 de 1919 y disposiciones complementarias.

(fecha y firma del proponente.

(1) Expresar claramente en letra y números la cantidad.

Taller el Rápido

Reparación de Automóviles con rapidez y economía. Visítenos. C. de Sallent, 53, Palma de Mallorca.

Capitalistas

Si os interesa colocar 6.000 pesetas con garantía sólida a buen interés, dirigirse a COMERCIAL JURIDICA ADMINISTRATIVA Sindicato, 124, pral., 1.ª

Automovilistas

Sus cámaras y cubiertas viejas serán nuevas si las reparan en los talleres Vulcano — Prontitud y economía. — T. 1994. — Aragón, 7.

Acometidas agua

e instalaciones completas. Talleres Pujol. Calle Luis Martí, 41, teléfono 1271.

Enfermedades secretas

¿QUIERE Vd. CURARSE PRONTO?

Acuda desde su primera molestia. Consultorio: Sebastián Soler. San Miguel, núm. 79-1.º Despacho de 10 a 1 y de 6 a 8. Económica de 10 a 11 noche.

M.C.D. 2022