AÑO XLVII — Núm. 17926
PALMA DE MALLORCA
HORAS DE DESPACHO
Redacción: Desde las once de la mañana a las cuatro de la madrugada.
Administración: Desde las nueve de la mañana a las seis de la tarde.
TELEFONO N.º 2142
Oficinas: Santo Cristo, 14, y Sagrera, 2.

La Almudaina

DIARIO DE LA MAÑANA -- AVISOS Y NOTICIAS

1933
Domingo 12 de Noviembre

PRECIOS DE ABONO

	Pesetas
Número suelto	0'15
Id. atrasado	0'15
Extranjero (trimestre)	10'75
Un mes	[illegible]

COLABORACION

COMENTARIOS LEVES

Las Danzas macabras

II y último

En el año 1485 el impresor de París Guyo[illegible]rchant lanzó la primera edición de [illegible] "Danza macabra". Hermosas xilografías ilus[illegible]an un diálogo entre los vivos y los muer[illegible]s. Esta impresión incunable tuvo éxito sen[illegible]cional; y no de otra manera que un árbo[illegible] los primeros soplos del otoño, el aforta[illegible]do editor esparció hojas amarillas po[illegible] la faz de la espaciosa Europa. No tar[illegible] la danza macabra en aclimatarse en Es[illegible]ña y en hacer gemir con dolores de parto [illegible] prensas incipientes. Apareció una adap[illegible]ción castellana: "Danza general de la [illegible] muerte". Y casi al mismo tiempo un arre[illegible]o o acomodación catalana: "Dança de la [illegible]rt e de aquelles persones qui mal llur grat [illegible] aquella ballen e dancen". Mariano Agui[illegible] el minucioso amador de los bellos y ex[illegible]itos goticismos le da cabida en su pre[illegible]oso "Cançoner gótich".

[illegible]ama la Muerte comienza por ofrecer su [illegible]o y sucio brazo al Papa y le hace la honra [illegible] ofrecerle esta bien poco apetecible prima[illegible]; pero, a todo señor, todo honor. El Papa [illegible]rto quisiera declinar aquel honor tan tris[illegible] "¿Y he de ser yo quien inicie la horren[illegible] danza, yo que tengo las veces de Dios [illegible] la tierra? No creí yo que me llegara tan [illegible]onto el morir. Poco pensé en ello y el error [illegible] descuido mío fueron muy grandes!".

Ved con qué gentileza y con qué cortesanía [illegible]ma la Muerte convida a danzar al Empe[illegible]dor:

Vos qui sou en lo món sens par,
Príncep e gran Emperador,
ara us convé lo món deixar
armes, cavalls e lo pom d'or,
ceptre, banderes, gran honor...
forçat sereu venir amb bi:
dones, veniu prest sens fer remor,
tots quants neixen fan tal camí.

A la espantable invitación de salir al ruedo [illegible] la danza, responde el purpúreo Cardenal:

Capell vermell, drap de gran sort
tene de deixar i la noblesa....

[illegible]s de la púrpura del Cardenal sigue el [illegible]niño del Rey:

Veniu, noble Rei coronat,
famós de molts bens e proesa
de noble gent acompanyat
e servidors de gran destresa....

Y el Rey, pálido de la muerte próxima, con [illegible] voz, feble como un hilo, le contesta que [illegible] sabe danzar el baile hediondo y con rui[illegible] y son de huesos a que es convidado:

Jamai aprenguí de dançar
en ball ni dança tan salvatge

Cuando la dama amarilla convida con una amable sonrisa sardónica al Patriarca díce[illegible]le qu etiene que dejar la cruz doble y la capa de grana. Al Condestable le advierte al más fuerte hace tornar sumiso y que contra élla sus armas no le defenderán. Y de qué manera el varón guerrero lamenta no haber pensado en su vida si no en tomar fortalezas y castillos y domeñar villas y ciudades, parajes grandes y bellos! Lanzas y cuchillos contra el aguijón de la Muerte son armas imbeles y de antemano vencidas.

Al brindar la mano árida al gentil Caballero le recuerda su naseabunda pareja el amor de la danza con bellas mujeres que en la vida tuvo:

Vos que entre los nobles barons
sou estat noble Cavaller,
oblidau trompes e clarons,
prest veniu; no us metau darrer;
les dones solíen voler
per dançar amb més alegría...

Y al Gentilhombre le dice con una finísima ironía:

Passau davant, bell Gentil-hom,
car de dançar sabeu los torns;
moveu-vos prest; no sembleu plom;
d'aquest ballar no'n feim tots jorns...

Y el Gentilhombre con la más amarga de las resignaciones, sale al ruedo diciendo: Adiós, deportes! Solaces, adiós! Y así, el astrólogo, que interrogó los secretos del cielo profundo; y así, el canónigo que compró mucetas y gentiles birretes; y así el mercader que recorrió los caminos del mar y las veredas de la tierra; y así el exhausto y penitente cartujo quien, aunque pensando en la muerte, la previno; pero al ser invitado a la danza no pudo reprimir un sobresalto y un grito.

Al Médico le dice la Muerte con sarcasmo:

Mirau, metge, la vostra orina
vejau si hi ha res a esmenar...

Mas en su recetario no tiene el pobre médico remedio alguno contra el apremio inmediato de la Muerte pálida que le arrastra al cerco del baile universal. A la casada, le dice: El dulce y sabroso dormir al lado de tu marido, to hizo olvidar el morir. Pero la más gentil y cortés invitación es la que dirige a la doncella:

Venir amb mi, gentil Donzella,
haveu: ballar no us sia greu;
pero trossau-vos la gonella,
que no us destorb; moveu el peu...

Y la doncella entra en el sepulcro con un ritmo de danza.

Lorenzo RIBER

Barcelona 9 de noviembre.

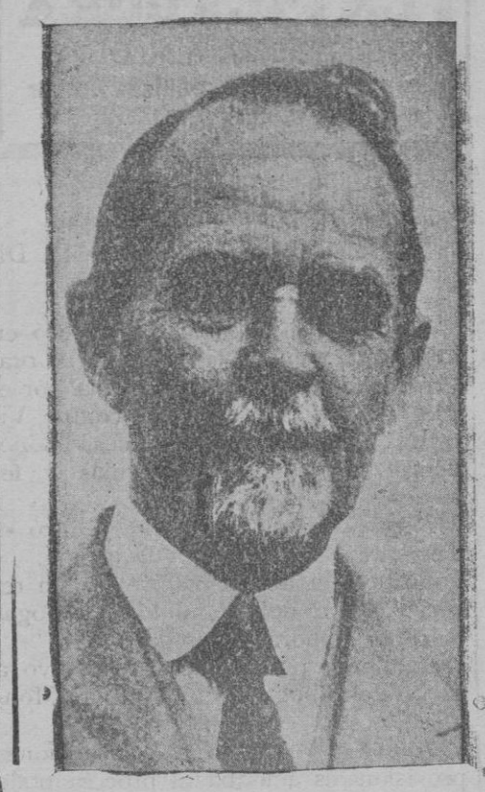

El doctor Thomas Hunt Morgan, profesor de Biología del Instituto de California, a quien se ha otorgado el Premio Nobel de Medicina

COLABORACION

HERMANO ESCRITOR

Un grupo de escritores católicos italianos discuten a qué santo encomendar el patronazgo y abogacía de los escritores en el cielo de la humilde creencia cristiana.

Yo creo que sólo debiera pensarse en el andariego fraile de Asís, porque nadie como él es símbolo y carne sufriente de la triste condición literaria, aceptada sin el ánimo avariento que mueve a tantos, ni la soberbia pedante que a muchos envanece.

Aun el mismo señorío y aventuroso galante de sus comienzos, todavía aquella ansia de placeres y contienda bélica que alumbraron la mocedad de San Francisco, añaden razón para ello.

El escritor siente el gozo agresivo, la impaciencia turbulenta de hacerse notar pronto, cuando tiene en las mejillas el plumón de la pubertad y cada día le trae una revelación nueva.

No de otro modo el joven "Señor de Amor" irrumpía en justas de fiesta y de combates de muerte y gustaba de lucir las ideas y las palabras como los trajes brillantes o los arreos marciales.

Pero me parece más invocable el franciscanismo cual condición de honestidad literaria, cuando se le imagina desposado con la "Dama Pobreza" y se consume "tutto serafico in ardore" cual Dante le define.

Esencia de literatura es cuanto de él dimana y refleja. Las leyendas de milagrería que cambian a las gentes y a las bestias por el conjunto de las bellas palabras y las fantasías; la errabundez extasiada a lo largo de lo caminos y a través de los montes; aquel deseo necesario, imperativo, de cantar a nuestro paisaje de un tono más apacible y exquisito.

Se destacan de los óleos dos retratos varoniles que responden a la visión formal del natural, un tanto idealizado; pero donde resalta la personalidad de Josefina Winser es en los trabajos de propaganda. Excelente dibujante—sus dibujos finísimos al lápiz lo acreditan—da rienda suelta a su imaginación acreditándose como cultivadora del arte expresivo del "afixe" con síntesis que sólo dominan aquellas sensibilidades elevadas como la de la expositora. Modalidad esta del arte de propaganda muy simpática y bien enfocada en su aspecto decorativo moderno.

La Exposición permanecerá abierta hasta el día 14 del actual.

BAUZA

tarlo todo, lo hermoso y lo horrendo, lo que vuela y lo que se arrastra; la desprendida indiferencia hacia sí propio y el darse a la alegría de los demás en holocausto complacido.

No importa que otros santos letrados fueran añadiendo tomos en el sosiego de sus celdas monásticas y se aparezcan hoy en grabados y lienzos con la pluma en la mano y la actitud invocativa de la inspiración intelectual. Los harapos flamígeros, las llagas encendidas, el arrobo febril del Indulgente, simbolizan mejor nuestra grandeza y servidumbre.

El escritor ha de amar las cosas inertes, los seres vivos y la naturaleza diversa, como Francisco de Asís los amaba. Y conservándoles su veracidad íntima, su profundo carácter, transfigurarles en motivos noblemente espirituales. El escritor no puede rechazar ninguna suerte de contactos por lo que enseñan de la misteriosa alma humana y del modo de irla haciendo cada día más diáfana y transparente. Y no ofrecen tan amplia enseñanza ni proporciona tantas ocasiones de sentirse vivir en el dolor y la dicha ajenos la recoleta existencia del egoísta solitario o en comunidad libre de riesgos, ni la esclavitud cortesana o el servicio al poderoso, co[illegible] al aire libre y el trato con gentes sencillas como aquel humilde vegar por los senderos en gracia de Dios o en pecado mortal.

Pero todo esto se comprende un poco tarde, cuando ya el escritor está fatigado, desencantado, y le falta el optimismo del "Poverello" y su ingenuo fervor místico.

José FRANCES

Alemania está en fiebre alta de propaganda política ante las elecciones.—He aquí un camión con llamativo cartel

DE ARTE

Exposición Josefina Winser

Acaba de inaugurar una Exposición en el Salón Barberini de J. Costa, la distinguida artista inglesa Josefina Winser presentando óleos y acuarelas, inspirados en Mallorca y arte de propaganda.

Es Josefina Winser dama de buen gusto a juzgar por el conjunto de la labor que presenta, y de maneras selectas, siendo sus óleos finos, dotados de luz, viendo larealidad con agudeza visual, un tanto fría, quizá para de

De Ibiza

Por la Superioridad se ha anunciado la visita a Ibiza de una comisión de la Base Naval de Cartagena, para redactar el nuevo plano hidrográfico.

En el local social del Partido Agrario ha quedado abierta una suscripción para sufragar los gastos que ocasionen las próximas elecciones.

Sabemos que uno de los primeros donativos hechos ha sido de 1.000 pesetas.

Por noticias particulares nos enteramos que la balandra de esta matrícula «Armando Palerm» que se dirigía a este puerto, capeó fuerte temporal tuviendo que tirar tres toneladas de harina al mar y derribar con desperfectos en Santa Pola.

Fallo emitido por el Jurado calificador de los Juegos Florales organizados por el Ateneo de Ibiza.

Tema «Naturaleza y vida».

Flor natural: Lema «Fiat». Regalo del Presidente de la República.

Primer accesit: Lema «Luz de amanecer». Regalo de don Evelio Torens.

Segundo accesit: Lema «Lo que enseña la vida». Regalo de la Casa Ramón.

Tema «Amor».

Premio: Lema «El amor mío». Regalo del Crédito Balear.

Accesit: Lema «Aliento fecundo». Regalo de la Casa Marí Hermanos.

Tema «Patria».

Premio: Desierto.

Primer accesit: Lema «Voz de sangre». Regalo del Comandante Militar.

Segundo accesit: Lema «Carantoña». Regalo del Club Náutico.

Tercer accesit: Lema «Alas al viento». Regalo de N. N.

Tema «Tradición».

Premio: Lema «Visión sevillana».—Regalo del Sr. Obispo.

Accesit: Desierto.

Tema «Libre o filosófico».

Premio: Lema «Honor, patrimonio del alma». Regalo de la Casa Viñets.

Primer accesit: Lema «¡Viva Ibiza!». Regalo del señor Tarrés.

Segundo accesit: Lema «A can D'orella». Regalo del Sr. Pereyra.

Tema «Obra Teatral».

Premio: Lema «Eterna llama». Regalo del M. I. Ayuntamiento.

Primer accesit: Lema «Rinconete y Cortadillo». Regalo de don Esteban Vacano.

Segundo accesit: Lema «Carátula». Regalo del señor Marí Pol.

Tema «Novela Corta».

Premio: Lema «En un país imaginario». Regalo de la Diputación.

Accesit: Lema «Lope de Rueda». Regalo de don Luis Souviron.

Extraordinario:

Premio: Lema «Yo de les ones som l'esperit». Regalo del Gobernador civil.

Temas «Libertad, Progreso y Monografías de Ibiza». Desiertos.

Servicios de la Guardia Civil

Da cuenta la del puesto de esta capital que el día 6 del actual se cometió un robo en la casa n.º 29 de la calle de Bauló, consistente en cuatro piezas enteras de semi-hilo y cuatro pares de sábanas, valorado todo en 600 pesetas.

Según parece el autor del hecho es un joven que habiendo observado que los dueños de la casa robada dejaban la llave en un café de la referida calle, se apoderó de ella cometiendo el delito.

Se están practicando las oportunas averiguaciones para el descubrimiento del autor de referencia.

***

La del puesto de Andraitx da cuenta de haber detenido y puesto a disposición del Juzgado al vecino Vicente Ferrá Palmer, autor confeso del robo de 22 esquilas, de una caseta de campo de la finca «Sa Llova» de aquel término municipal.

***

Por la de Santa Eulalia fué denunciado al Juzgado, Vicente Ferrer, por haber agredido con una piedra a su convecino Juan Juan, produciéndole dos heridas en la cara de pronóstico reservado.

***

También fué denunciado al Juzgado por dicha fuerza, el vecino Ignacio Serra Castixo, por haberle ocupado una arma prohibida que llevaba escondida en la cintura.

El señor Laguardia, que ha sido elegido alcalde de Nueva York. Es un descendiente de italianos y españoles

motores Siemens
Los más conocidos

PUERTA DEL MAR

M.C.D. 2022

NEW Christmas cards

Modelos Exclusivos

MR

Calle Cadena, 11 Palma

LA ALMUDAINA de hoy consta de doce páginas

Cuestiones obreras

DE LA HUELGA DE PINTORES

El comite de huelga nos ruega la publicación de la siguiente carta abierta

Sr: presidente de la Cámara de la propiedad Urbana

Muy Sr: nuestro y de nuestra mas distinguida consideración:

En el suelto que esa digna entidad publica en la prensa local de esta inserta unos conceptos que si bien no van dirigidos directamente a esta entidad si indirectamente vierten ciertas frases que no podemos dejar para desapercibidas por considerarnos ofendidos y al propio tiempo apreciar que Vd; sean un perjuicio para la solución del conflicto que esta modesta entidad tiene pendiente con la patronal de dicho ramo.

Dicen Vd. en el art. 3.º «que desde hoy patronos y obreros deben quedar advertidos de que la propiedad urbana no puede soportar ni está dispuesta a consentir nuevos sacrificios; impuestos injustamente y desconsideramente sin su consentimiento y aquiescencia» pues bien nosotros los trabajadores pintores de Palma, componentes todos del sindicato de Unión de pintores y empapeladores nos damos por advertidos de lo dicho por Vds: y con franqueza hemos de significarles que nosotros tenemos planteadas unas bases a la Patronal de Pintores y con ellos y nadie más que con ellos pactaremos y resolveremos nuestros asuntos y no con quien por muy dueños de la propiedad urbana que sean ni nos interesan ni son quien para inmiscuirse en nuestros asuntos pues nunca en la vida hemos hecho precios con Vds: nos han consultado a nosotros el dia que han pensado en subir ni bajar los alquileres y si por cuenta de Vd; han hecho lo que les venido en gana:

Referente al apartado 4 y siguientes vemos en todos ellos una especie de amenaza o mejor dicho de interrucciones las negociaciones que podamos entablar con los patronos pintores pues si nosotros podemos pactar mejor dicho si no podemos resolver el conflicto sin la intervención de la Cámara de la Propiedad Urbana, estamos completamente decididos, Vds; a parar todas las obras (lo cual seria un (Loc kout que nos declararian) y nosotros hasta incluso a cambiar de oficio (pues el que nada tiene nada pierde) y en este caso el que haga una finca que se la pinte el solo: y para terminar no se inmiscuyan en asuntos que no les interesan y no interrumpan las negociaciones que esta entidad puedan llevar a cabo para bien de todos. Es cuanto este comité puede decirle.

Por la unión de pintores y empapeladores.—El comité de Huelga

Palma 10 933

DE LA UNION GENERAL DE TRABAJADORES

Hemos recibido la siguiente carta:

Sr Director de 'LA ALMUDAINA

Ciudad

11 de Noviembre de 1933.

Muy señor nuestro: Suplicamos a Vd. tenga a bien publicar en el periódico de su digna dirección, las siguientes lineas.

«Reunido el día 10 de los corrientes el Pleno de Delegados de las Sociedades de Palma en el Comité Provincial de la U. G T de Baleares acordó por unanimidad prestar el apoyo moral y material a las camaradas huelguistas del ramo del calzado de esta ciudad; que desde hace tres semanas se hallan en huelga.

También se acordó que todos los Delegados informen a sus respectivas entidades de la propuesta de paro general ya que aquellas no podian de manera definitiva, y volver a reunirse al objeto de tratar si procede o no la declaración del mismo por solidaridad con los huelguistas constructores de calzado.

Lo que hago público para conocimiento de los interesados».—El Secretario Juan Liadó.

EL SINDICATO DEL RAMO DE CONSTRUCCION Y LA HUELGA DE PINTORES.

Hemos recibido la siguiente carta;

El Sindicato Unico del Ramo de la Construcción (Sección de Albañiles).

Sr. Director de LA ALMUDAINA:

Le agradeceria diera cabida en el periódico de su digna dirección, las siguientes lineas, por lo tanto le enviamos las gracias anticipadamente.

Por acuerdo del Comité celebrado el dia 8 del presente comunicar a todos los afiliados al Sindicato Unico del Ramo de la Construcción (Sección de Albañiles) en particular, y a todos los del gremio en general se abstengan de hacer ningún trabajo que pertenezca a los pintores, en vista de las justas peticiones que han presentado a la Patronal y por las cuales se hallan en huelga.—Por el Comité de la Sección de Albañiles.

LA FILADORA

SASTRERIA A MEDIDA

capotes, abrigos, pellizas, impermeables, plumas, etc.

Audiencia

CAUSA POR TENENCIA DE ARMAS Y LESIONES

Ayer por la mañana se celebró en esta Audiencia la vista en juicio oral y públic ode la causa instruída por el Juzgado de la Catedral, contra Vicente Terrades Catalá, acusado del delito de tenencia de armas y lesiones.

Representó el ministerio público el Teniente Fiscal señor Olaverrieta.

Sostuvo la acusación privada en representación del ofendido el Abogado don Honorato Sureda.

La defensa del procesado estuvo a cargo del Abogado don Antonio Moncada.

El señor Fiscal en sus conclusiones provisionales acusaba al procesado de que encontrándose en el «Café Alegría» de esta ciudad, sacó un revólver marca «Velo-Dox», para cuyo uso carecía de licencia y el que manipuló tan imprudentemente que se le disparó, causando heridas que duraron quince días, a Apolonia Hernández, que se encontraba sentada junto a una mesa de dicho local.

Calificaba el hecho de un delito de tenencia ilícita de armas y de una falta incidental de lesiones y pedía para el procesado la pena de cuatro meses y un día de arresto por el primer delito y 25 pesetas de multa por la falta.

La acusación privada sostenía que los hechos eran constitutivos de un delito de tenencia ilícita de armas y de otro de heridas menos graves y pedía para el procesado la pena de cuatro meses y un día de arresto mayor y para el de lesiones la pena de dos años y cuatro meses de destierro y multa de 250 pesetas y pago de costas.

La defensa en las suyas negaba las correlativas de los señores Fical y de la defensa y pedía la libre absolución del procesado.

Abierta la sesión, el procesado en su declaración dijo que el día 10 de mayo, estando en el «Café Alegría», sacó una pistola que creía inservible y se le disparó; que no estaba enemistado con la que resultó lesionada.

Al ser llamado el perido don Pedro Alcover, dejó de comparecer y en su consecuencia tuvo que suspenderse la vista, hasta se haga un nuevo señalamiento.

Las elecciones en Baleares

Del Comité de la coalición centro-derecha regionalista hemos recibido las siguientes líneas:

«Ayer al mediodia estuvo en el Gobierno Civil para visitar al Gobernador una Comisión compuesta de los Directivos de los Partidos del Centro, Unión de Derachas y Regionalistas señores Pascual, Moncada y Fons para encarecer a nuestra primera autoridad de la Provincia la conveniencia de adopción de todas aquellas medidas de precaución que permitan el desarrollo de la eiección del próximo domingo dentro del máximo de normalidad posible, atendida la circunstancia de tener que tomar en ella parte, por vez primera, el elemento femenino.

El señor Gobernador, que recibió con su acostumbrada amabilidad a los comisionados, les manifestó que por su parte no habrá de regatear la adopción de las antedichas medidas, evitando que se entorpezca o coaccione el libre ejercicio del sufragio, asi en Palma como en todas las ciudades y pueblos de la circunscripción, a cuya finalidad tiene en estudio, con los Jefes de los distintos cuerpos a sus órdenes una prudente distribución de fuerzas que asegure el desarrollo normal y tranquilo de la elección; confiando en que el espíritu de ciudadanía de la provincia haga innecesaria la intervención de aquélla para reprimir cualquier intento de perturbación que produjese. Añadió que para que llegaran sus propósitos a conocimiento de todos, se proponía también publicar en breve un bando u orden haciéndolo asi saber.

Los comisionados salieron del Gobierno Civil altamente satisfechos de los propósitos y amabilidad del señor Manent.

* * *

Candidatura de coalición Centro Derecha Regionalista: Don Juan March Ordinas, Centro; don Pedro Matutes Noguera, Centro; don Luis Zafortesa Villalonga, Derecha; don Tomás Salord y Olives, Derecha; y don Bartolomé Fons y Jofre de Villegas, Regionalista

Esta es la única candidatura autorizada por el Comité de enlace Centro Derecha Regionalista.

Todos los afiliados y simpatizantes «Deben votar» sólo esos nombres.

Queda desautorizada cualquiera otra combinación que redundaría en perjuicio de su triunfo.

Los que tachasen cualquiera de estos nombres o los modificaran con otros, perjudican la causa que quieren defender y facilitan el triunfo de sus adversarios.

Por el Comité; Luis Pascual, Luis Zafortesa, Bartolomé Fons.

LA PROCAMACION OFICIAL DE CANDIDATOS SE CELEBRARA MAÑANA

Hoy, de ocho a doce de la mañana en el salón de actos de la Audiencia tendrá lugar la proclamación oficial de los candidatos al diputados a Cortes que se presentarán a la elección del próximo domingo día 19.

La proclamación de candidatos se hace ante la Junta Provincial del Censo Electoral de Baleares, presidiendo dicho acto el Presidente de la Audiencia, señor García Morales, actuando de Secretario el de la Diputación señor Font Gorostiza.

MATER DOLOROSA

(En Español)

El film que aporta al género dramático de la pantalla la máxima contribución emocional

El calvario de una madre que ama y sufre.. la tragedia del amor y de los celos.

Llamas de odio y lágrimas de profundo dolor ante la cruda realidad de la vida.

Mater Dolorosa

es el calvario de una madre, que legalmente pertenece a un hombre, pero cuyo corazón se vá hacia otro.

Una duda tremenda atenazaba el corazón del Doctor Berliac

Su pequeña CLAUDINE era hija suya. . . . . , o era la consecuencia de una infame traición?

Dos hermanos que se profesan un cariño entrañable, ven surgir ante su vista la tragedia de una pasión incontenible por la misma mujer

Mater Dolorosa

Totalmente hablada en Castellano se proyectará mañana lunes en el

Teatro Balear

Dirección CINNAMOND

BORN

HOY Por sesiones de 3'30 a 6 6'30 a 9 y 9'30 a 12

El culminante éxito cómico del año 1933

EDDIE CANTOR EN TORERO A LA FUERZA

y las 75

GOLDWYN GIRLS

Fastuosa presentación

Espléndida comedia musical de Samuel Goldwyn para los

Artistas Asociados

El film más divertido del año

Jueves: Carele Lombart Clark Gable en CASADA POR AZAR, en Español.

Los técnicos del Departamento de gas, de "Gas y Electricidad, S. A." han escojido el calentador de agua a gas marca "Standard" por su alta calidad. Nosotros también estamos preparados para instalarles uno de los calentadores citados, lo que le asegurará agua caliente en abundancia automáticamente y en cualquier momento que la desee.

Casa Buades, P. Cort, 32
G. y E., S. A.
Casa Cabot, P. Libertad, 9

450 plazas de Auxiliares de Hacienda

Oposiciones convocadas

no se exige título, se admiten señoritas Preparación completa en el Colegio Mewton

a cargo de

D. Antonio Aguiló March

Oficial de Hacienda y Liquidador de Utilidades, y profesorado especializado Clases especiales de Taquigrafía.

Brossa, 21, principal

M.C.D. 2022

COLABORACION

"La Paloma" de Norbert Sevestre

(Traducido expresamente para LA ALMUDAINA)

Desde que Dadore, el pequeñín de los oria se debatía en las atroces convulsiones, Curandera no cesaba de repetir:

—Ya lo digo yo, hace falta una paloma.

decir esto apretaba de tal forma sus manulas que su afilada nariz, se unía a su billa de vieja—.

—Déjenos tranquilos!—repetía—. Como si médicos con sus cosas impidieran al po- muchacho el morir.

Era verdad, a pesar suyo con toda su cien- los médicos son muy amenudo impotentes te la muerte.

Practicando todos los remedios, de "buena ujer" desde la "tela de araña" que apli- en calidad de venda, sobre las corta- ras, juzgaba en el caso de Dadore, necesa- una paloma.

Por lo tanto no era a ella que los Gloria bían recurrido, sino al doctor Pelcot el vo médico de Lunnay. Pero no creyeron ber adelantado mucho al ver la cara del tor, al salir de su casa, aquella mañana. ectivamente la cosas no iban muy a su sto.

—Pobre muchacho!, decía para sí. Debía berse le llevado desde un principio al hos- tal. Aquí falta todo. Ni un pedazo de hie- lo.

Tenía necesidad de hielo, costase lo que stase. Salta a su coche con la idea de ar hasta el pueblo. Joven y bueno, su sibilidad profesional disimulaba una pasión, un desinterés, que le impedían ce- r a las sugestiones del egoísmo. Pérdida de mpo y molestia, el gasto de bencina, eran n gastos que se imponía, pues pobres ntes como los Gloria, no se los indemni- rían en un sobre precio a sus visitas. Pero era hombre capaz de arredrarse ante se- jantes cálculos cuando una vida humana taba en juego.

Mientras tanto que fé podían guardar en y en sus remedios, ante el estado del pe- eño Dadore? El padre y la madre Gloria eran ciegos. Comprendían que su hijo iba mal en peor. La fiebre hacía progresos santosos y, en su impotencia, quedábanse ntemplando al angelito estremecerse, con cabeza ardiendo, revolcándose como un queño mártir.

Vecinos y vecinas, iban por noticias, pero dejaban ganar por la triste consternación unos padres, fijos en una espera trágica despojaban de sus zuecos antes de fran- ar la puerta, los hombres se descubrían entras que las mujeres se santiguaban fur- amente y caminaban sobre la punta de pies, como si ya la muerte hubiera en- trado en la casa y únicamente faltara, rociar de agua bendita este pequeño cuerpo que se entreveía en la sombra, sobre una de las dos camas que ocupaban el fondo de la pieza. No sabiendo que decir, renunciando a las condolencias de costumbre, quedábanse todos parados allí, presos de una emoción silenciosa.

De pronto un murmullo, hacíales volver maquinalmente la cabeza.

—Yo os lo digo, hace falta una paloma.

Cojeando, cojeando la Curandera se presentó a su vez y esta aparición de hada "Carabosse" hirió hasta lo más recóndito a los que creían haber hecho bien consultando al hombre de ciencia. El fracaso del médico, no era su revancha, ya que si hubiera sido mala, no podría triunfar del agotamiento de los desgraciados padres? Pero no en el fondo no era más mala que otra y desde el momento que propuso sus servicios, más que por espíritu de lucro a por malicia, por la confianza que tenía en sus recetas. Charlatanerías, puede, pero había quien le atribuía curas maravillosas. Por qué no recurrir a ella? Qué arriesgaban ellos? El médico? El no estaba allí, podían intentar la cosa sin que él lo supiera.

—Tiene razón ella, David,—suspiró mamá Gloria .

Y Gloria, que no quería reprocharse nada asintió a la observación de su mujer. Si querían una paloma, que fueran por ella! Nada más simple, no había más que ir a buscar una al palomar.

La Curandera se eclipsó, un pie tras otro y reapareció pronto con el animalito, uno joven de dos o tres meses. Pidió entonces un cuchillo de cocina y un trapo, que todo el mundo le quiso procurar.

Bajo la mirada grave y atenta de todo su alrededor, la vieja, sus preparativos acabados, tendió el pájaro que batía debilmente las alas, su pico se abría y cerraba que inspiraba piedad, pero ella no le prestaba atención, indiferente a todo lo que no fuera su trabajo, le hundió el cuchillo en el cuello y de un solo tajo lo partió en dos. Continuó el pájaro extremeciéndose, manchando de motitas de sangre a los que contemplaban la maniobra, simple detalle que no le impidió, de aplicarlo sobre la frente del niño asegurándolo con el trapo en forma de "bandeau".

—Así, muérete más, pequeño!, dijo ella, sin que nadie supiera a quien se dirigía si al animal o a Dadore, unidos en una misma agonía.

Nuevamente el silencio, que no interrumpía más que la respiración irregular del moribundo o bien algún ruido de fuera un rodar de coche, un mugido de vaca o un cacareo sonando a charanga de corral. Pero de pronto, esto fué otra cosa ciertamente, cuando el médico al que nadie pensaba ver tan pronto ni en todo el día tampoco, cayó como una bomba en la casa.

—Salvajes, gritó.

El niño, todavía, con su infernal sinapismo de carne y plumas sangrando, pues el pichón no había tenido tiempo todavía de cortarle la fiebre que le consumía.

El doctor arrancó el "bandeau" y lanzó el pájaro por la ventana, reclamó los lienzos y una palangana.

La vieja hechicera había desaparecido. Vecinos y vecinas habían hecho otro tanto; no quedando allí, más que el padre y la madre que atónitos ante el giro del trabajo ayudaban torpemente.

Cuando el niño estuvo lavado y las ropas cambiadas, pusiéronle compresas heladas. La naturaleza el fin reaccionó, recobrando fuerzas.

Pero si el médico se felicitó la Curandera no perdió nada. Teniendo esta figura de resucitado Dadore, no atestiguaba la virtud de la atroz cataplasma que ella le había puesto? Podríase muy bien pretender lo contrario. Ella se encargó de restablecer los hechos, como se había encargado de meter en la cacerola, con chicharrones y cebollitas, al infortunado volátil, al que atribuía la curación del pequeño y que había recogido al salir de casa de los Gloria porque le dolía que se perdiera. Si alguien le decía que el doctor Pelcot se permitía sostener que sin él y su hielo, el pequeño no lo hubiera contado:

—Podrá decir todo lo que quiera, respondía dignamente. Yo os digo, que para las meningitis, no hay como una paloma.

Por la tradición:

L. MUÑOZ LAVISTA

La bella señorita Juanita Gelabert, elegida "Señorita Círculo Artístico" en el brillante festival celebrado en Ciudadela

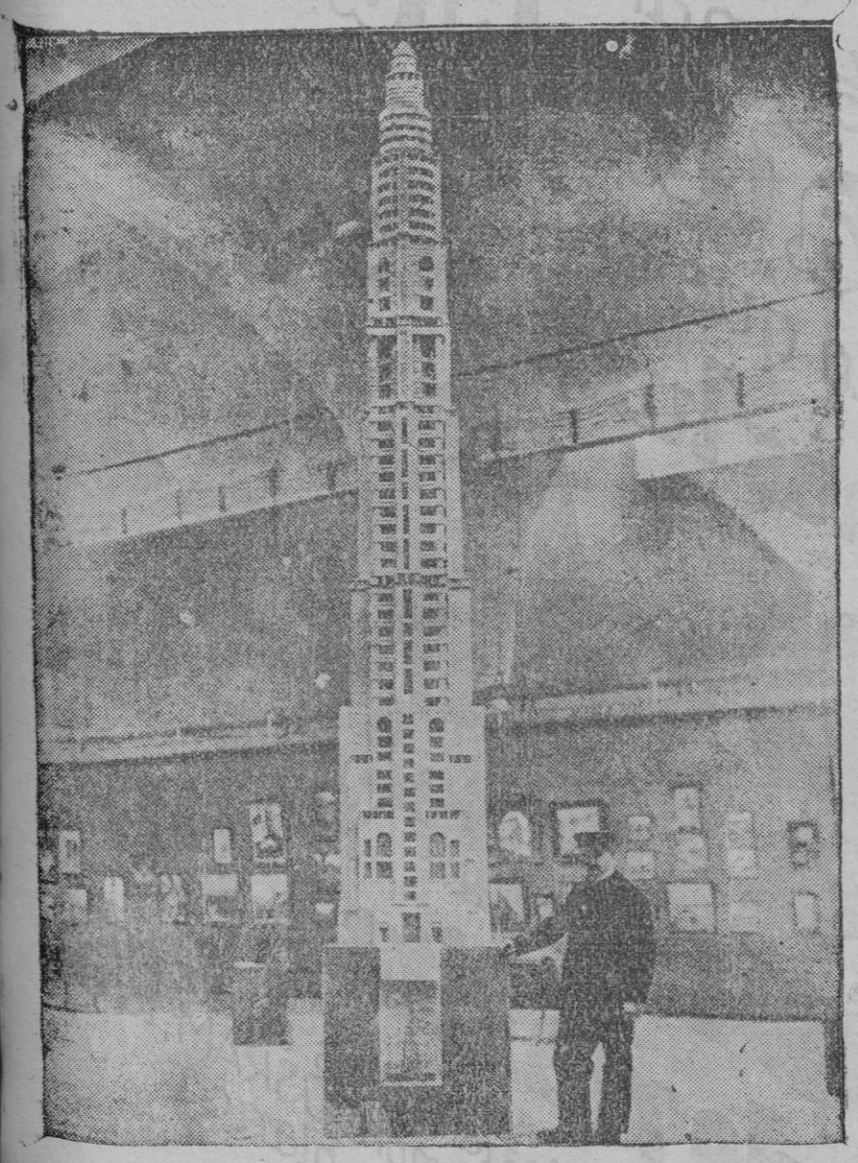

Maqueta de la torre de un kilómetro de altura, que se proyecta construir con motivo de la próxima Exposición Internacional de Paris. En su interior se instalará un teatro, un cine, un hotel y un garage capaz para 3.000 automóviles

COLABORACION

DESDE MADRID

El voto de la mujer y el candidato feo

Yo conozco muy bien a las mujeres. Tal vez porque trato con muchas diferentes, tengo motivos para saber algo de lo que piensan en los momentos culminantes de su intervención política electoral.

Todo el mundo se pregunta: ¿A qué lado se inclinará la mjer?

A cualquiera. Si fuera ilbre, tal vez habría grandes sorpresas; pero la influencia del marido, del padre, del hermano, coaccionan su pensamiento, lo van transformando, y lo esclavizan. Claro, que a pesar de esto, más de una mujer hará lo que le venga en gana aunque sea lo contrario de lo que piensen sus familiares. Tal vez, por no pensar ella lo mismo, porque la mujer gusta mucho de la contrariedad.

El voto femenino, por lo pronto, aumenta el colegio electoral, la lista de votantes, el trabajo de los escrutadores, etc., etc. ¡Y ya es algo!

Pero en los resultados... ¿Cuántas mujeres son capaz de reunirse en un salón y estar de acuerdo en lo que se discuta?...

Ya verá el lector cuanta variación resulta de los gustos femeninos. Y cuanto insignificante detalle, influye en el cerebro de la mujer para depositar una u otra papeleta en la urna.

La tragedia grande de la mujer, va a ser, cuando alguno de estos candidatos "birria" se presente en la plaza pública o en el escenario de la ciudad propagando su programa político. Una mujer cualquiera, lo primero que vé en el político, es... el hombre. Ni que quiera que no, sus ojos van directamente a recoger su arrogancia varonil, su aspecto físico, su estatura, su línea...

¡Ah, que tragedia tan enorme para una mujer, tener que votar por un candidato feo! Mire usted que las asociadas de cualquier Lyceum Femenino, tuvieran que votar por ejemplo, a un candidato tan feo como Don Francisco Bergamín... ¿Lo harían?...

Ellas dirán que si, que votan al político sea feo o guapo, que lo que importa es el programa que llevan, porque no se trata de enamorar...

Bien, bien, todo eso lo pueden decir las mujeres en público. Pero una a la otra al oído... ¿a que nó? ¿A qué el candidato birria, se queda sin acta donde haya más votos de mujer que de hombre? A menos que no lo conozcan, como ya se yo de un caso, en que no acompañando mucho la figura a determinada persona, cuando tienen que pronunciar un discurso, lo escriben y se lo dan a otro que lo lea; cuando le piden una fotografía para publicarla con motivo de un éxito literario, contestan que no tienen... Y si por casualidad tiene que hacer algo de propaganda electoral para su candidatura, se pone enfermo y deja a los compañeros que se enfrenten con el público. El, a lo sumo, se pone frente al micrófono de la radio, y desde allí lanza palabras dulces para sus electoras, las halaga, las mima, y se va tan tranquilo a su casa, porque "no le conocen".

Hay otros en cambio que se dan gran maña par presentarse con "careta", pero estos, lo que cubren es el espíritu; el rostro no, porque les ha favorecido un poco la naturaleza. Pero por dentro son más "birria" que los otros.

Ahora que a la mujer, ese primer reflejo varonil ante los ojos de la mujer, vale mucho al candidato.

Ellas, las pobres, después de todo...

Estoy seguro de que si después de emitido el sufragio femenino, aparecieran allí algunos candidatos, el puño femenino haría saltar la urna en mil pedazos para repetir la elección.

¿Verdad Maruja, Fifí, Carmen, Rosa...?

Valentín F. CUEVAS

LA ALMUDAINA de hoy consta de doce páginas

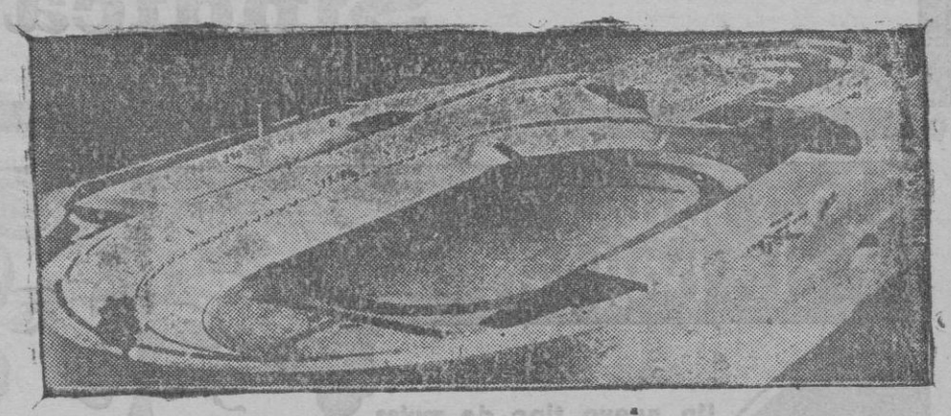

El Estadio de Berlín para los juegos olímpicos, que contendrá 100.000 espectadores

UN EMPLEO FACIL

CUENTO

Geo Horman creía que servía para todo; pero los jefes a cuyo servicio había entrado opinaban que no servían para nada. Esta era la razón de que aquella mañana nuestro amigo se encontrara paseando por las orillas del Sena. A pesar de sus grandes disposiciones para todo, estaba sin empleo,

¿Para qué saber conducir un coche montar a caballo, tener una letra de profesor de caligrafía, si todo aquello no le servía de nada?

Y no vayais a creer que nuestro héroe era un joven vulgar, Era un hombre distinguido y con una gran vocación para bailarín mundano o profesor de patinaje; pero su padre le había amenazado con cortarle los víveres si abrazaba alguna de estas dos carreras.

Caminaba lentamente, pensando en qué iba a emplear el día con cincuenta céntimos en el bolsillo. cuando su vista se fijó en una cartera que alguien había dejado caer al suelo. Era una cartera de piel de Rusia, Dentro no había ningún nombre, ninguna dirección; pero una carta cerrada, que abrió y leyó, le sugirió una idea magnifica.

La carta decia asi:

«Mi querido amigo. El joven portador de esta carta reune, a mi juicio, todo lo necesario para desempeñar las funciones de que me ha hablado. Espero que le agradará más que su anteceder. En todo caso, es un joven serio y de buena familia, y se lo recomiendo con el mayor interés. etc"

Firmaba Luis Berthe.

Es el sobre se leia; "Sr. Lecher, calle de Berland 6".

Geo pensó: "No pierdo nado con ir"

Faltaba saber de qué empleo se trataba; pero ha hemos dicho que Geo se creía con aptitudes para todo. Cualquier ocupación por muy complicada que fuese, no estaria seguramente a la altura de sus múltiples optitudes.

Al dia siguiente Geo llamó audazmente a la puerta del Sr. Lecher, aun corriendo el riesgo de que el autor de la carta pérdida hubiera escrito otra a su recomendado. En tal caso, la impostura de Geo se descubriría en seguida. Y no era dudosa la acogida que recibiría.

Fué recibido en un saloncito por un señor bastante corpulento, que le tendió la mano.

—¿Es usted Jorge, verdad? ¿El amigo de mi viejo camarada Luis?

—Yo mismo—dijo Geo, encantado de saber el nombre de la persona cuyo papel desempeñaba.

Los dos interlocutores tomaron asiento, y el señor corpulento prosiguió:

—Soy hombre franco en los negocios. Se trata de alumnos dóciles, pacíficos y muy fáciles de manejar para un hombre acostumbrado como usted Honorarios. seis mil francos al mes y dos horas de trabajo al día ¿le conviene?

—Si, señor—dijo Geo deslumbrado.

—Pues estas son las señas de donde ha de trabajar. Convendría que se presentase usted esta misma tarde ¡Ah! Se me olvidaba. ¿Le ha ocurrido alguna vez algún accidente?

—Nunca—dijo Geo algo inquieto.

—Le felicito. Hasta la vista.

Una hora después llegó al sitio indicado y su sorpresa fué grande al ver que era un circo. Entró, sin embargo y se presentó a la persona con quién primero tropezó, y que parecía un acróbata

—¿Es usted el señor Jorge?—preguntó sonriendo y estrechando efusivamente su mano—. Venga conmigo.

Geo siguló a su guía por un verdadero laberinto de pasillos.

—¿Qué voy a hacer yo aquí?—se preguntaba con inquietud

Bruscamente desembocaron en una pieza inmensa, en cuyo centro había una gran jaula, donde saltaban y rugían seis leones enormes.

—Estos son sus alumnos—dijo el acróbata a Geo.

Y volviéndose a las fieras:

—Bebés, aquí tenéis a vuestro domador... Y ahora que hemos hecho las presentaciones.

Pero Geo había salido corriendo con velocidad bastante para batir todos los records de carreras a pie.

J. OSSIP

HACE FALTA

Empleado práctico para organización de tienda de piezas de recambio de automóviles que conozca especialmente y con mucha práctica este ramo. Indicar por escrito, referencias y pretensiones a J. P., núm. 3.000, a esta Administración.

M.C.D. 2022

AUTOMOVILISTAS

Nacional PIRELLI

Ha rebajado sus precios

y

durante el mes de Noviembre venderá juego completo (cubierta y cámara de aire) al mismo precio de una cubierta sola, lo que equivale a entregar una

Cámara Gratis

Esta concesión se aplica a todos los tipos y medidas de neumáticos

DEPOSITARIO OFICIAL:

ANTONIO DARDER

Sindicato, 189 - Tel. 1331

Una nueva era de belleza

150 MODELOS

de Sillones gran confort modernos

La más grande existencia de Baleares. Camas turcas, fundas y cortinajes. Precios mínimos, construcción máxima.

Tapicería Inglesa

Plaza Santa Eulalia, 4 (al lado iglesia)

TA12

M.C.D. 2022

LA SEÑORA

Doña Estefania Alomar Bauzá

Viuda de Costa

Ha fallecido, recibidos los Santos Sacramentos y laBendición Apostólica

R. I. P.

Sus hijos, hijos políticos, hermanos, hermanos políticos (presentes y ausentes), nietos, demás familia suplican se sirvan asistir al rosario que se rezará hoy domingo, a las doce y media en la Parroquia de Santa Cruz, y seguidamente la conducción del cadáver a su última morada; como al funeral que se celebrará el martes día 14 a las once en la misma parroquia.

No se invita particularmente. Casa mortuoria: San Felio, 1.

El Emo. Arzobispo Obispo de Mallorca y el Rdmo. Obispo de Vich ha concedido indulgencias en la forma acostumbrada.

DE SOCIEDAD

Las misas de las ocho y media que se celebrarán en la capilla del Amor Hermoso de San Cayetano, el lunes y demás días de la semana hasta el sábado inclusive serán aplicadas por el alma de doña Francisca Balaguer Vallés.

***

Hállase enferma, guardando cama, la distinguida señora doña Estefanía Alomar, Vda. de Costa.

Deseámosle pronto y total restablecimiento.

***

Ayer llegaron de Mahón, el Jefe Provincial de Unión de Derechas, don Luis Zaforteza Villalonga, y don Tomás Salort Olives Jefe de la misma entidad en Menorca.

***

Ayer regresó a Palma el vocal suplente del Tribunal de Garantías, don José Sampol Ripoll.

***

El Alcalde Presidente del Ayuntamiento de la Ciudad de Sóller don Miguel Colom Cabrol, nos participa que, en sesión celebrada por aquella Corporación municipla, fué nombrado para desempeñar dicho cargo, desde el cual se ofrece para laborar en cuanto pueda ser de interés general.

Le agradecemos la atención.

***

Ante la Sala de Gobierno de esta Audiencia prometió el cargo de Procurador el abogado D. José M.ª Llavina Llull, Fiscal Municipal de la Lonja.

***

Ayer llegó de Barcelona regresando anoche a aquella ciudad nuestro amigo el arquitecto don Manuel Raspall.

***

De Mahón llegaron ayer en la motonave "Ciudad de Tarragona" don Bartolomé Pallas, don Patricio Piris, don Antonio Sánchez y don Emilio Juan.

***

Llegaron ayer de Barcelona en la motonave "Ciudad de Palma" don Pablo Llinás, don Miguel Sureda, don Manuel Moragues y señora, don Jaime Vadell y don Antonio Valls.

***

Igualmente llegó el Cónsul de Méjico don Karakadze.

***

Llegaron también de Barcelona los ex-Marqueses del Palmer.

***

Anoche embarcaron para Barcelona en la motonave "Ciudad de Palma" don Juan Roca, don Fausto Salvá, don Jesús Barceló, don Martín Ruano, don Juan Guimerá, don José Oliver, don Guillermo Bernard, don José García, don José Buades, don Vicente Font y don Benito Daviu.

***

Esta tarde a las cinco y media se celebrará en el Círculo Mallorquín el segundo de la serie organizada para la actual temporada.

***

Anoche falleció en esta ciudad, víctima de larga dolencia, la distinguida señora doña Estefanía Alomar Bauzá, Vda. de Costa, habiendo recibido los Santos Sacramentos y la Bendición Apostólica.

D. E. P.

La muerte ha sido muy sentida en la distinguida sociedad palmesana en la que la finada ocupaba un puesto de relieve.

Reciban sus hijos don Miguel Costa, médico y D. Gaspar, funcionario de la Compañía de los Ferrocarriles de Mallorca, sus hijos políticos don Pedro Ribas, abogado y don Jaime de la Portilla, abogado y oficial del Gobierno Civil, hermanos y demás familia la expresión de nuestro sentido pésame.

***

Para posesionarse de su nuevo destino a bordo del vapor "Rio Navia", de la Transmediterránea, embarcó anoche el Capitán de la marina mercante don Bartolomé Aulet Servera.

La emisora "Radio-Mallorca,,

HOY SERA INAUGURADA OFICIALMENTE

Hoy domingo al mediodía, tendrá lugar la inauguración oficial de la emisora «E. A. J. 13—Radio Mallorca», instalada en la calle de la Paz.

Al acto han sido invitadas las primersa autoridades de la provincia.

En la emisión de sobremesa, entre otros números, figurará un recital por la notable y joven pianista Srta .Mercedes Comte.

En la emisión de la noche, que empezará a las ocho, el conocido violoncelista don Ignacio Pomar, acompañado al piano por la Srta. Comte, dará un concierto; el violinista don Joaquín Portas, acompañado de su hija Amparito, de 15 años, interpretará la «Rapsodia Húngara», de Hauser; el literato y maestro en «gay saber» don José M.ª Tous y Maroto dirigirá un parlamento a los radioescuchas, recitando después algunas de sus más escogidas poesías; la «Orquestina Born», que dirige don Jaime Roig, ejecutará varias composiciones; y, como final, cerrará la velada la actuación ante el micrófono de la compañía Catina-Estelrich, cuyos elementos, después de recitar algunos fragmentos y obras de autores regionales, interpretarán el juguete cómico de Tous y Maroto «Sa Comedia d'en Cuanito».

Del Gobierno Civil

El señor Gobernador manifestó ayer a los periodistas que continuaban sin resolver las huelgas de zapateros de Palma e Inca, pero sin haber ocurrido incidentes.

La tranquilidad, nos añadió, es completa en la provincia.

***

Durante el día de ayer recibió el señor Manent numerosas visitas de comisiones y distintas personalidades.

Crónica de Sport

ESTA TARDE MALLORCA-MANACOR

Para hoy está anunciado el partido de campeonato entre el Mallorca y el Manacor.

El encuentro, que se celebrará en el campo de Buenos Aires, empezará a las tres y promete resultar muy competido.

Noticias varias

«BAR MORISCO».—El «Bar Morisco» en el Paseo del Borne se ve cada día más concurrido por distinguida sociedad y turistas extranjeros que aprecian la buena voluntad y atenciones de sus dueños señoritas Billy Ckasley.

LA FINCA

Pensión familiar de primer orden. Todo confort Servicio y cocina inmejorab'es.

Calle de Francia, 7, (Terreno)

AVISO

Para conveniencia de nuestros abonados hemos organizado un nuevo servicio de reclamaciones de gas y Electricidad, en nuestra nueva oficina de "El Terreno".

Calle Catorce de Abril, 15 Tel. 1746

GAS Y ELECTRICIDAD, S. A.

TEATROS Y CINES

PRINCIPAL

En las sesiones de hoy domingo se proyectará la película «I. F. 1. No contesta» que tanto éxito ha obtenido.

LIRICO

Hoy domingo seguirá proyectándose la película hablada en español «Susana tiene un secreto» que tanto éxito ha obtenido.

***

Para el próximo martes se anuncia el estreno de la superproducción titulada «¡Justicia!».

BALEAR

Para hoy en sesiones contínuas de tres tarde a doce noche está anunciada la despedida de la atracción exótica coreográfica «Los diamantes negros» que con tanto éxito vienen actuando.

También se exhibirán por última vez los films sonoros «El precio de una mujer», interpretada por Constance Bennett, y el reportaje de gran interés «Trágico vuelo de Barberán y Collar» en su raid España-Cuba-México.

Para mañana lunes en sesiones contínuas de tres a doce se anuncia el estreno del film «Mater Dolorosa» en español.

«Mater Dolorosa» ha sido doblada en los estudios «Ruta» de Barcelona, cuyo director es el conocido Amichatis.

«Mater Dolorosa» es un film cuyo argumento es de un dramatismo intenso y en el desarrollo del mismo nos demuestra hasta que grado llega el amor de madre.

MODERNO

En las sesiones de hoy por última vez «Honrarás a tu padre».

El programa anunciado para mañana comprende dos grandes producciones Paramount, «La horda conquistadora», por Richard Arlen, y la película en español «El hombre que se reía del amor», por María Ladrón de Guevara y Rafael Rivelles.

CINE ORIENTAL

Para hoy domingo se anuncian las últimas proyecciones de las interesantes películas «El naufragio de la Humanidad» y «Gato con botas».

Para mañana lunes se anuncia la celebrada película «Tirando a dar» por Richard Dix, completando el programa la artística película «Llamas» y una cómica en dos partes.

RIALTO

Hoy se darán las últimas proyecciones de «La viuda romántica».

Mañana lunes tendrá lugar el estreno de la divertidísima comedia Fox «El marido de la amazona». Desde luego, esta producción no es más que una película divertida, una farsa que ha sido llevada a la pantalla con un gusto y un tal lujo de detalles, que no hay en toda ella un momento de acritud o desagrado. Elissa Landi, cuya flexibilidad es extraordinaria, es la figura principal de esta obra, secundada por Ernest Truex y Marjorie Rambeau. El diálogo, doblado en español.

BORN

Sigue Eddie Cantor obteniendo un resonante éxito juntamente con las 75 bellísimas Goldwyn Girls en la graciosa superproducción Artistas Asociados «Torero a la fuerza».

Las funciones de hoy se harán por sesiones de 3.30 a 6, de 6.30 a 9 y de 9.30 a 12.

SALON MALLORCA

Marta Eggert, la bellísima ingenua de la voz de oro, y el simpático galán Gustav Froelich, son los intérpretes de la linda opereta «Una canción, un beso, una mujer» que con grandioso éxito se estrenó el jueves y que hoy por última vez se proyectará en este salón desde las tres y media a las once y media.

La delicios apartitura de Robert Stolz admirablemente intercalada en las graciosas escenas de la misma hace pasar un rato agradabilísimo.

Completarán el programa otras interesantes cintas.

PROTECTORA-CINEMA

Para hoy se anuncian las últimas exhibiciones de la deliciosa opereta «Viaje de novios».

Para mañana lunes se prepara la reposición de la sensacional película «La usurpadora» basada en la novela de Fannie Hurst's «Back Street» que tan formidable éxito obtuvo cuando su estreno en este mismo local y que la empresa se ve obligada a reprisar ahora para complacer al numeroso público. La casa «Universal» accediendo a los requerimientos de la empresa ha cedido «La usurpadora» para ser proyectada tres únicos y definitivos días, apesar de que para las mismas fechas tiene programada otra película extraordinaria «Una vez en la vida». Este programa se proyectará de mañana lunes a miércoles inclusives.

Junta Provincial de 1.ª Enseñanza de Baleares

CIRCULAR

Por la presente se cita a las maestras que figuran en la lista de aspirantes a interinidad comprendidas entre los números 1 y 62 de la lista publicada en el B. O. de esta provincia del 6 de Diciembre de 1932, y a los maestros incluidos entre los números 55 y 57 de la relación publicada en el mencionado periódico oficial del 29 de Septiembre de 1932, que no presten servicios, ni actuen en los cursillos de selección para el ingreso en el Magisterio, a que concurran a las Oficinas de este Consejo (Museo Pedagógico) el próximo martes 14 a las 11 de la mañana para elegir escuela entre las vacantes a proveer.

Palma 11 de Noviembre de 1933.—El Presidente, D. José F. de la Plata.

Rcbos en Son Serra

En la casa número nueve de la calle de los Huertos, propiedad de Bartolomé Parets, de Son Serra, hubo un intento de robo.

El ladrón o ladrones penetraron en la casa poniéndose en los pies sendos trapos para evitar dejar huellas.

Violentaron también la puerta de una habitación, revolviendo los cajones y echando vestidos por el suelo. Parece que no encontraron nada de su gusto, pues la mujer, preventivamente, porque observó que individuos sospechosos rondaban la casa, puso alhajas y otros objetos de valor, debajo de un colchón.

Se ha dado cuenta del hecho a la Policía.

También, días pasados, se cometió un robo en S'Establit de Son Moix, igualmente del caserío de Son Serra, en casa de Gaspar Lladó Alecany; los ladrones saltaron por una ventana y lleváronse setenta duros en billetes.

Ambos robos se cometieron de día y en ausencia de los propietarios.

Turismo

Procedente de Ibiza fondeó en la dársena interior de nuestro puerto el yate belga «Elena».

***

A las tres de la tarde de ayer llegó de Marsella el paquebot francés «Djemila». Al anochecer continuó viaje para Argel.

Fajas de caucholina

Unica casa que los vende en Mallorca

Modes

LE CHIC PARISIEN

Rosario, 1 Conquistador, 2

JUGUETES

FABRICANTE

Colón, 17

BARCELONA-MAJESTIC-HOTEL

Paseo de Gracia Primer orden 200 habitaciones-150 cuartos de baño-Orquesta-Precios moderados-El más concurrido

M.C. 2022

De los pasados temporales

La Benemérita del puesto de Sóller ampliando las referencias de los daños causados por los temporales de estos pasados días, da cuenta de que a consecuencia de haberse desbordado el Torrente Mayor, quedaron inundados los campos de toda la cuenca de la huerta, arrastrando las tierras y hortalizas y derribando muchas paredes e inundando las casas, cuyos vecinos tuvieron que abandonarlas y ser salvados algunos de ellos por una barca pilotada por el patrón don Juan Vicens (a) «Codoñy».

Las fincas mayormente azotadas son las denominadas «Can L'amplayes» y «Can Noguera» y las enclavadas en la barriada conocda por «Camp de S'Ama».

Los daños son de momento incalculables.

Gracias al celo de las autoridades, dicha fuerza y auxilios del vecindario, pudo evitarse ocurrieran desgracias personales.

***

El señor Alcalde y el Jefe de la Benemérita de Puigpuñent, dan cuenta de haber quedado restablecido el tránsito por la carretera que de dicha villa conduce a Calviá.

***

Según comunicación del señor Interventor del Estado en los Ferrocarriles de Mallorca, ayer quedó restablecido el servicio de trenes entre Palma y Sóller.

Sección "Artes e Historia„ del Ateneo

CONCURSO-EXPOSICION DE FOTOGRAFIAS

Reunidos los miembros del Jurado Erwin Hubert, artista-pintor don Nicasio Pou, en representación de la Sección "Artes e Historia", don Gaspar Rul-lán, fotógrafo, don Nicolás Brondo en representación de la Asociación de la Prensa como crítico de arte y don Ernesto Guardia, fotógrafo, han fallado en el Concurso lo que a continuación y en el acta se detalla.

D. Ernesto Guardia hace constar al público que los dos señores premiados que llevan su mismo apellido, no tienen ningún parentesco con él. Gustosos lo hacemos público para que no se vea acerca del Jurado influencia alguna, que claro está, por muchos será interpretado mal fijándose en los apellidos. Además el Jurado calificador nos ha dicho, que felizmente no se le ha molestado pues nadie sabía quién componía dicho Jurado hasta ahora que lo damos a la publicidad. Por lo tanto se ha obrado justa y rectamente, solamente respondiendo al sentido artístico del Concurso.

Los firmantes, que componen el Jurado que ha de fallar el Concurso-Exposición de Fotografías organizado por la Sección "Artes e Historia" del Ateneo de Palma de Mallorca, para el presente año 1933, en cumplimiento de la que se les ha encomendado, dicen:

Que han examinado detenidamente las obras presentadas a este Concurso-exposición, la mayor parte formadas por trabajos realmente notables lo mismo desde el punto de vista del asunto o composición que de la técnica empleada, lo cual revela que los aficionados que han concurrido possen un sentido artístico y una preparación dignas de ser especialmente destacadas como lo hace ahora el Jurado con verdadera complacencia.

Sin embargo, han de lamentar vivamente los miembros del Jurado, que tres de las secciones del Concurso, las llamadas Escenas de Verano, Olivos e Interiores y Arquitectura, no hayan merecido de los concursantes una más favorable aceptación traducida en un mayor número de obras presentadas. En la Sección Olivos, ha sido tan escaso el número de fotografías que se han presentado que el Jurado no ha creído posible otorgar más que dos premios, y esta escasez es tanto más de extrañar cuanto que los olivos mallorquines gozan de reputación mundial por la originalidad de la belleza de sus formas, que han inspirado a artistas famosísimos de todos los países como Gustavo Doré y Rubén Darío, además de inspirar obras bellísimas a casi todos los pintores que han visitado Mallorca.

En la Sección Paisajes y Marinas, por el contrario, ha sido tan numerosa la colección de obras presentadas, muchas de ellas de verdadero mérito, que el Jurado ha creído conveniente dividir la sección en dos grupos, uno exclusivamente de Paisajes y otro de Marinas, y conceder a cada uno de ellos, tres premios.

Además, y en atención a que el número de premios concedidos excede a los previstos por las Bases de este Concurso, el Jurado propone a la Comisión organizadora agregar un cuarto premio a las Secciones de Paisajes (grupo) y Escenas de Verano, y conceder un premio a dos fotografías de un mismo autor que representan unas vistas aéreas de nuestro puerto, por juzgarlas no solo de mérito sino de uno indiscutible originalidad.

Como la Base tercera exige que las obras sean debidas al expositor y rigurosamente inéditas, se ha considerado fuera de concurso algunas fotografías que no obstante su perfección y belleza, llevan señales indiscutibles de haber figurado en otras exposiciones de Palma y otras poblaciones.

Por todas las razones expuestas, con estricta sujeción al leal saber y entender de los firmantes, y como resultado de una labor de muchas sesiones en las que se han contrastado los distintos pareceres hasta llegar a un acuerdo, emitimos por unanimidad el siguiente fallo:

PREMIO DE HONOR

Lema "Redes", autora doña Francisca Terrasa Serra.

PAISAJES

Primer premio.—Lema "Primavera", autor don Guillermo Guardia.

Segundo premio.—Lema "Nubes y paisajes de Verano", autor don Melchor Guardia.

Tercer premio.—Lema "Arte y labor", autor E. A. Moncada Llull.

Cuarto premio.—Lema "Una prova", autor don José Mut.

MARINAS

Primer premio.—Lema "Arte y labor" (dos fotografías), autor D. E. A. Moncada Llull.

Segundo premio.—Lema "Mare Nostrum", autor don Joaquín Lassalle.

Tercer premio.—Lema "Preparando la salida", autor don Jaime Fernández.

ESCENAS DE VERANO

Primer premio.—Lema "María Luisa", autora doña María Luisa Amigues.

Segundo premio.—Lema "Nubes y Paisajes de Verano", autor don Melchor Guardia.

Tercer premio.—Lema "Mirasol", autor don Fernando Ainsa Royo.

Cuarto premio.—Lema "Verano", autor don José Estarellas Moner.

OLIVOS

Primer premio.—Lema "Oliveres de la Serra Mallorquina", autor don Pedro Humbert Ordinas (Grupo de dos fotografías).

Segundo premio.—Lema "Arte y labor", autor D. E. A. Moncada Llull.

INTERIORES Y ARQUITECTURA

Primer premio.—Lema "Luz", autor don Sebastián Bennasar Bennasar.

Segundo premio.—Lema "Arte y labor", autor D. E. A. Moncada Llull.

Tercer premio.—Lema "Visions de la nostra terra", autor don Pedro Humbert Ordinas.

El premio a una fotografía que no está claramente comprendida en ninguna de las secciones del Concurso, después de ser cubiertos con exceso los que reglamentariamente correspondían a las secciones y no han quedado desiertos se conceden a las dos obras que llevan el Lema "Icarus", autor don Joaquín Lassalle.

Este es nuestro fallo que sometemos a la Comisión Organizadora del Concurso expresándole nuestra felicitación por el éxito extraordinario que ha obtenido con su concurso y que deseamos le sirva de estímulo para la organización de otros semejantes.

Palma de Mallorca a nueve de Noviembre de mil novecientos treinta y tres. — Firman Nicasio Pou, rubricado; Erwin Hubert, id.; Gaspar Rul-lán, id.; Ernesto Guardia, id.; Nicolás Brondo, id.

LA FLOREAL

Para dar a conocer la belleza de las flores de la casa

P. Van Der Meer de Holanda

hemos establecido paquetes de propaganda los cuales contienen: 5 jacintos, 10 tulipanes, 10 ramenculas, 10 anemonas, 8 narcisos, 5 Iris Holanda, 5 Iris Hispánica, 5 camparnella y 5 monbretia, todo clases extra y variado por el ínfimo precio de 12 pesetas

LA FLOREAL de **Jaime Carrió**

Borne 61 Telefono 1478 Palma

Ya esta aqui otra vez! . . .
El más conmovedor drama de amor! . . .
La más humana de las historias sentimentales! . . .
La película que todo Palma desea ver!!

(BACK STREET)

interpretada por JOHNBOLES e IRENE DUNN

Formodable producción «UNIVERSAL»

Se proyectará únicamente en

Protectora = Cinema

los días lunes 13, martes 14 y miércoles 15 de Nvbre. 1933

A petición general

Tres únicos y definitivos dias!

¡No se la pierda esta vez!!

En el mismo programa

Jack Oackie y Sidney Fox

en la superproducción «Universal»

Una vez en la vido

con Jack Oackie y Sidney Fxo

PRONTO: La Nueva versión de «EL REX DE JAZZ» el maravillsso alarde artistica de la «Universal»

HIGIENE DENTAL CIENTIFICA AMB
Chlorodont
PASTA ELIXIR RASPALLS

De la Caja de Ahorros

Durante el mes de Octubre último, en la Caja de Ahorros y Monte de Piedad de las Baleares, se han efectuado 5.280 imposiciones por pesetas 2.803.539'50 y 2.757 reintegros por 2.220.660'44 pesetas; quedando al finalizar el mes 48.287 cuentas, con saldo de 47.959.150'46 pesetas.

De Capdepera

FIESTAS DE ACCION CATOLICA

Se ha celebrado en este pueblo con gran solemnidad los días 31 de Octubre y 1 y 2 del presente, un tríduo de conferencias de temas de actualidad, organizado por la junta parroquial de Acción Católica. Las predicó el Rdo. Padre Pedro J. Cerdá, T. O. R. Dada la situación actual y en especial la competencia del orador, el templo cada noche se vió concurridísimo de fieles, en especial los últimos dos días, siendo necesario improvisar buen número de asientos, tal fué la asistencia. Versaron las conferencias sobre los siguientes temas:

1º Catolicismo y la libertad.
2º Catolicsimo y la igualdad.
3º Catolicismo y la fraternidad.

Lo que culminó el éxito de las fiestas fué un oficio solemne que todo el pueblo cantó el día de la Festividad de Todos los Santos. Asistieron también buen número de fieles, los que elogiaron y escucharon con gran atención el hermoso panegírico que de la festividad dijo el predicador del tríduo.

AVISO

Compañia Trasmediterránea

Delegación de Palma

Con objeto de evitar el recargo del 25-% en los billetes que se expidan a bordo. Se participa a los Sres. pasajeros que deban embarcar los domingos en PALMA para VALENCIA, que a partir de esta fecha deben tomar sus billetes en las oficinas de la Compañía, para cuyo fin estarán abiertas los domingos de 11 a 12 de la mañana y de 6'30 a 7'30 por la tarde.

Palma 7 de noviembre de 1933.

El fi'm de todos los siglos

Salón Mallorca

Hoy domingo, de tres y media de la tarde a once y media noche

Una opereta deliciosa dirigida por **Geza Von Bolvary y musicada por Robert Stolz con Gustav Frolich y Maria Eggerth**

TEJIDOS
FABRICANTE
Colón, 17

COLMADO FIOL
Aconsejamos sus cafés
Cadena Tel 1376

Para adelgazar
SABELIN
Composición de hierbas medicinales. No deja señales de la OBESIDAD, conservando las carnes fuertes y sin arrugas. NUNCA PERJUDICA ¿Quiere convencerse? Pruebe tan solo una caja o pida folleto a Casa Segalá, Rambla de las Flores, 14 — Barcelona

Venta en principales Farmacias
Depositario: Juan Valenzuela, Farmacias.

TEATRO BALEAR

Dirección: CINNAMOND

Hoy de 3 a 12 **CINE Y VARIETES**

Ultimo dia de exhibición del gran film sonoro **EL PRECIO DE UNA MUJER** por CONSTANCE BENNETT

Reportage de máximo interés **Tragico vuelo Barberán - Coalir, Raid España - Cuba - México**

Despedida de la gran atracción exótica **Los Diamantes Negros**

Vea V. la rival de Josephine Baker

Mañana a las 3. — Un gran acontecimiento cinematografica MATER DOLOROSA (en español)

M.C.D. 2022

TELEGRAMAS

Noticias del Extranjero

GANDHI APEDREADO CON HUEVOS PODRIDOS

Bombay, 10.—Gandhi, que era hace poco objeto de veneración para todo el pueblo se vió obligado a huir de una asamblea política en Nagpur, hoy, bajo una lluvia de huevos podridos.

El hombre que en un tiempo era considerado como un santo por sus compatriotas, y por el mundo entero como el leader místico más grande del siglo, causó una explosión de rigor en el público, al presentarse en una asamblea en la que no había de hablar.

LA PRINCESA INGLESA, OPERADA

Londres, 10.—La princesa real que sufrió una operación por apendicitis, el martes pasado, se encuentra ahora en estado satisfactorio.

Los reyes le hicieron una visita esta mañana.

AFGANISTAN ESTA EN CALMA

Los últimos telegramas recibidos en Londres indican que la situación en Afganistan y la frontera del N. O. de la India, está en calma.

No se ha recibido todavía los detalles completos del asesinato de Nadir Shah.

SALVANDO A UNOS EXPLORADORES ARTICOS

Cinco miembros de la expedición de Watkins, que exploró los hielos de Groenlandia en los años 1930 y 1931, recibieron hoy del rey medallas de plata con inscripción.

El G. Watkins, de 23 años de edad, jefe de dicha expedición, se ahogó en Groenlandia el año pasado, al volcar su canoa de esquimal.

EL SR. MARCH HA LLEGADO A PARIS

París, 10.—"L'Intrasigeant" anuncia la llegada a París esta mañana del financiero español, Juan March.

DETALLES DEL ASESINATO DEL REY DE AFGANISTAN

Londres, 9.—Telegrafían de Bombay a la agencia Reuter, que en aquella capital se ha recibido nuevos detalles, procedentes de Peshawar, relativos al asesinato del Rey de Afganistan.

Según esos nuevos informes, el Rey fué atacado por sus servidores cuando salía del harem, resultando herido de tres balazos, que hicieron caer a tierra cerca de la puerta del harem, en donde sus asesinos le recogieron, rematándole después a puñaladas, en medio de los gritos que proferían las mujeres.

UN ASUNTO QUE AFECTA A ESPAÑA. — LAS REIVINDICACIONES A UNOS INGLESES PERJUDICADOS

Londres, 9.—En la Cámara de los Comunes un diputado preguntó si las reivindicaciones presentadas al Gobierno español a favor de los súbditos ingleses que sufrieron pérdidas durante algunos incidentes ocurridos en España van a ser satisfechas.

El secretario de Negocios Extranjeros, señor Eden, contestó que se han hecho frecuentes representaciones al Gobierno español por el Embajador británico, y que no ha desperdiciado ocasión de recordar al Gobierno español, que el Gobierno del Reino Unido juzga que esas reivindicaciones son justas y bien fundadas de abandonarlas. Lamento sin embargo, añadió, decir que hasta ahora estas representaciones no han recibido contestación satisfactoria.

El Gobierno no dejará de continuar llamando la atención del Gobierno español sobre estas reivindicaciones.

LAS NEGOCIACIONES ENTRE RUSIA Y EE. UU.

Washington, 11. — Continuan normalmente las negociaciones entre el presidente Roosevelt y el enviado especial de los soviets, Litwinoff.

DETENCION DE DOSCIENTOS SOCIALISTAS

Viena, 11.—Se detuvo anoche a doscientos socialistas, que habían intntado celebrar una asamblea prohibida por la policía. Se habían reunido en la calle, y resistieron a los guardias que quisieron dispersarles, hasta que llegaron refuerzos de policía en camiones automóviles.

LA CRISIS POLITICA RUMANA

Bucarest, 11.—No es probable que la crisis política rumana sea solucionada hasta mañana domingo, día que el rey Carol vuelve a la capital.

El primer ministro Vajda Voivod le entregará entonces oficialmente la dimisión del gobierno.

EL ASESINO DEL REY DE AFGANISTAN DETENIDO

Kabul, 11.—El asesino del rey de Afganistan se llama Abdul Khaliq; está encarcelado.

La revolución en Cuba

OTRO ACORAZADO YANQUI A LA HABANA

Washington, 10.—El acorazado "Wienny", ha salido de Tampa (Florida), a las 8 de la noche, con dirección a La Habana.

Las personalidades oficiales del Departamento de Estado asegura que los Estados Unidos no piensan en una intervención en Cuba.

CIEN ESPAÑOLES DETENIDOS

La Habana, 10.—El Cuerpo Diplomático ha aceptado la proposición del Decano, que es el ministro de España, de hacer unas gestiones cerca del gobierno, por haberse violado las leyes de guerra.

Las tropas gubernamentales han hecho 700 prisioneros en Atares, entre los cuales hay un centena rde españoles.

VIOLENTA LUCHA EN LA HABANA

La Habana, 10.—El tiroteo ha sido particularmente violento en los alrededores del cuartel de San Antonio. Se calculan en 2.000 los partidarios que se han reunido a los rebeldes de San Ambrosio, y en su mayoría son soldados y policías.

A pesar de todo cuanto ha venido diciéndose parece que los rebeldes continúan la resistencia a pesar del intenso bombardeo de la artillería, que permanece fiel al ex-sargento Batista.

ACUSACION CONTRA COMERCIANTES ESPAÑOLES

La Habana, 10.—En los círculos estudiantiles se acusa a los comerciantes españoles de haber subvencionado el movimiento de rebeldía de los elementos de la organización A. B. C.

EL NUCLEO DE REBELDES SE HA RENDIDO A LAS FUERZAS GUBERNAMENTALES

La Habana, 10.—La Secretaría del Interior anuncia en su comunicado que el escaso núcleo de rebeldes que se mantenían todavía en el fuerte Atares y en los ministerios de Higiene y de Instrucción se han rendido a las tropas gubernamentales.

El Gobierno domina completamente la situación. La tentativa puede considerarse fracasada en absoluto, pues incluso los rebeldes de la guarnición de San Ambrosio han depuesto su actitud.

Los cabecillas del movimiento, militares en su mayor parte, han sido detenidos. En la fortaleza del Morro hay más de un centenar de jefes y oficiales del Ejército y algunos caracterizados miembros del "A. B. C.". Créese que en virtud de la declaración del estado de guerra se les juzgará militarmente por delito de rebelión militar.

EL EX-PRESIDENTE CESPEDES DICE QUE NO HA TOMADO PARTE EN EL MOVIMIENTO

La Habana, 10.—El ex-presidente Céspedes, que se halla refugiado en la Legación del Uruguay, ha declarado que aun cuando el propósito de los rebeldes era reponerle en la Presidencia, él no ha tomado parte en la organización del movimiento por considerar que en estos momentos Cuba precisa de una absoluta tranquilidad para evitar una posible intervención de los EE. UU.

NO HA HABIDO INCIDENTE ENTRE EL GOBIERNO CUBANO Y EL GABINETE DE WASHINGTON

La Habana, 10.—El secretario de Relaciones Exteriores ha facilitado a la prensa una nota desmintiendo la noticia de un supuesto incidente entre el Gobierno cubano y el Gabinete de Washington. Dice la nota que nada ha ocurrido que pueda poner en peligro la cordialidad existente entre Cuba y los Estados Unidos.

REINA NORMALIDAD. — HUBO QUINCE MUERTOS Y SE HICIERON MIL DETENCIONES

La Habana, 11. — La capital vuelve a la normalidad; los insurrectos están encarcelados y serán juzgados por el Consejo de guerra.

Se calcula en 150 el número de los muertos, y en 300 el de los heridos, en los combates que se libraron; el número de los detenidos es de unos mil.

Se dice que el expresidente De Cespedes se ha refugiado en una legación extranjera.

La Conferencia del Desarme

LAS CONSECUENCIAS DE LA VISITA DE GOERING A MUSSOLINI

Roma, 11. — Los comentarios de la prensa italiana referentes al desarme indican que los centros autorizados estudian con mucho interés las consecuencias de la visita de Goering a Mussolini.

Se admite ahora como un hecho, que la carta de Hitler no contenía ninguna proposición concreta referente a la Conferencia del Desarme, sino unicamente un examen retrospectivo de la situación y una recapitulación de los motivos que dictaron la retirada de Alemania de Ginebra.

En su conferencia con Mussolini, Goering discutió algunos puntos de la carta del canciller, pero no hizo tampoco proposiciones, ni pidió que el gobierno italiano tomara iniciativa alguna.

Los centros autorizados, en Italia, consideran que la situación no se ha desarrollado suficientemente para que se pueda reanudar el estudio del problema del desarme, y de los asuntos relacionados con la retirada de Alemania.

Es preferible no complicar la situación con maniobras indiscretas, sino guardar la calma, hasta que los elementos de la situación tomen una orientación más favorable.

EL "DAILY TELEGRAPH" Y UNAS PALABRAS DEL CANCILLER DEL REICH

Londres, 11. — El periódico "Daily Telegraph", en su artículo de fondo, llama la atención sobre aquellas palabras del canciller del Reich, que reiteran el deseo del pueblo alemán entero de mantener la paz con el mundo.

Escribe que semejante declaración, en víspera de las elecciones, no deja lugar a equivocación. Cuando unas manifestaciones de esta índole son hechas simultaneamente por el primer ministro británico y por el canciller alemán "¿qué puede haber que impide disminuya la tensión internacional, y desaparezca la ansiedad mutua?"

El "Daily Telegraph" habla después de las revelaciones hechas en el Parlamento belga, apoyadas en el relato de la Comisión interaliada de control, en el que se dice que Alemania no ha cumplido enteramente sus obligaciones.

El gobierno de Hitler, dice el periódico, no puede ser responsable de errores u omisiones cometidos hace seis años por el regimen anterior, pero podría, por otra parte, demostrar la sinceridad de sus palabras, adhiriéndose a un sistema de garantía general.

El "Daily Telegraph" censura severamente el hecho de haber resucitado el viejo relato de la comisión interaliada de control, hecho que solo fué una maniobra parlamentaria de un diputado de las derechas, para sabotear las negociaciones delicadas que han de empezar mañana domingo, y aniquilar de esta manera toda posibilidad de que Alemania vuelva a la Conferencia del desarme y a la Liga de Naciones, preparando al mismo tiempo el camino para nuevas sanciones y tal vez para la guerra.

Bajo el Gobierno de Hitler

UN GRAN DISCURSO DE HITLER. —NINGUNA CLASE PUEDE GANAR NADA EN LA LUCHA DE CLASES.—EL JUEGO DE LA LUCHA DE CLASES SE OBSERVA EN EL ORDEN INTERNACIONAL DIVIDIDO ENTRE VENCEDORES Y VENCIDOS.—NINGUN ANTIGUO COMBATIENTE PUEDE DESEAR OTRA GUERRA.—ALEMANIA QUIERE SER IGUAL A LOS OTROS ESTADOS, NO SU LIMPIABOTAS

Berlín, 10.—Hitler empezó su gran discurso con las palabras siguientes: «Soy uno de vosotros; he vivido entre vosotros mucho tiempo; y estoy »continuando mi combate para vosotros y con vosotros.

»Dijo después que el movimiento »nacional-socialista se apoya en la idea »de que ninguna clase puede ganar »nada con una contínua lucha de »clases.

»Un error similar al error de la lucha de clases está en el tratado de »Versalles, que se propuso perpetuar »una situación en la que el mundo »estaba dividido entre vencedores y »vencidos.

»El mismo juego de fuerzas que caracterizaba antes la lucha de clases »puede observarse en una escala mayor en el escenario internacional.

»Hay una cuadrilla nteirnacional que »se dedica a atizar los odios entre »las naciones. Son gente que nunca »estuvieron en casa propia, y nunca »han tomado raíces en ninguna parte.

»Contra ellos dirijo principalmente »mi combate.

»Si se me reprocha haber destruído »al partido marxista de trabajadores, »contestaré que he destruído otros »partidos también, para crear una representación uniforme del pueblo alemán.

Haciendo resaltar la necesidad urgente que Alemania tiene de la paz, para poder recobrarse de una larga enfermedad económico, Hitler dijo que ningún estadista que haya vivido en las trincheras en la gran guerra podrá jamás desear otra guerra.

El pueblo alemán no amenaza a nación alguna, n ataca iel honor de nadie, y su deseo más grande es que la crisis internacional llegue a su fin.

«Puedan las naciones extranjeras estrechar la mano que les tiende la »nación alemana unida, y cooperar a »escribir una página nueva y más justa »en la historia del mundo! Me consideraría a mí mismo como un traidor »a mi pueblo si no pidiera él un estado de igualdad honrosa en la fraternidad de las naciones.»

Alemania está dispuesta a sentarse en la mesa de cualquier conferencia cuyos asientos sean de rango igual. Como toda persona que se respeta, Alemania no quiere meterse en ninguna asamblea donde no la llamen y

15 DIAS

DEL 3 AL 18 DEL CORRIENTE

Venta de todos los artículos de cristal a precios baratísimos

Vasos reforzados . . . . . a 1 Real

Lotes de 12 vasos (6 de agua y 6 de vino) 3 ptas.

Copas Modelo Nuevo . . . a 2 reales

Lotes de 24 copas (4 tamaños, a 6 de cada) 12 ptas.

Copas Champagne. . . . a 3 reales

(Lotes de 12 copas) 9 ptas.

GRAN SURTIDO DE CRISTALERIAS A PRECIOS NUNCA VISTOS

Establecimientos ANDRES BUADES

Cestos 15 - 17, Cort 23 - 24, PALMA

. . . y siguen los llenos a diario en el

PRINCIPAL

HOY - Lunes y Martes

últimos dias de proyección

Todos los dias a las 3'30

i. f. 1 - no contesta - i. f. 1 - no contesta - i. f. 1 - no contesta

MIERCOLES Una encantadora opereta sentimental

EL VENCEDOR

KATHE VON NAGY - JEAN MURAT

Es un film U. F. A.

M.C.D. 2022

tampoco quiere ser el limpiabotas de nadie.

Levantaron un trueno de aplausos las últimas palabras de Hitler:

«Es preciso que nos concedan de»rechos iguales, antes que participe»mos en otra Conferencia. Vosotros »os presentareis al mundo conmigo, y »detrás de mí, y declarareis solemne»mente que no queremos nada más que »la paz, pero que debemos insistir en »la igualdad de derechos y en que »nadie nos prive de nuestro honor. Si »hacemos esto el domingo próximo, »entonces el mundo reconocerá que »tiene que tratarnos de otra manera »y que no puede esperar aprovecharse »más de la desunión entre los alema»nes.»

ESCUCHANDO LA PALABRA DEL FUHRER

Berlin, 10.—Cuando las sirenas de todas las fábricas pitaron, en todas las ciudades de Alemania, hoy a las 13, se suspendieron todos los trabajos, exceptuando únicamente los absolutamente indispensables a la vida.

Los obreros y los empleados de todos los establecimientos industriales, fundiciones, minas, puertos ,etc., escucharon al último llamamiento del canciller antes de las elecciones del domingo próximo.

Hitler dirigió la palabra a nueve mil obreros de los talleres Siemens-Schuckert, en la Sala de las Dinamos, y su discurso fué transmitido por telefonía sin hilos al mundo entero.

Empezó con las palabras siguientes "No quisiera continuar la lucha por una clase social, sino solamente para millones y millones de trabajadores constructivos del pueblo alemán".

El trabajo se suspendió por una hora, en todas partes, para que los obreros pudieran escuchar el discurso ante los altavoces.

Durante un minuto, a las 13, se detuvo toda circulación en todo el territorio alemán; los transeuntes en las calles también se pararon en el sitio mismo donde se encontraban.

En todas las ciudades y todos los pueblos se ha adornado las casas con banderas.

NADOLNY, EMBAJADOR EN MOSCOU

El presidente del Reich recibió al nuevo embajador de Alemania en Moscou, Nadolny, ex-embajador en Ankara, y le dió las gracias por los servicios que prestó al país durante la conferencia del desarme.

Nadolny saldrá en breve para posesionarse de su nuevo cargo.

UNA PROCLAMA DE HINDENBURG, EN VISPERAS DEL PLEBISCITO

Berlin, 11.—El presidente von Hindenburg dirigió po rradio un llamamiento electoral a toda la nación alemana, diciendo: "Alemanes, hombres y mujeres, en una hora crítica en que se trata de asuntos vitales para el presente y para el porvenir de la patria, os dirijo algunas palabras de exhortación.

Yo y el gobierno del Reich estamos unidos en la determinación de levantar a Alemania del estado de desmenbración y de impotencia hemos llamado al pueblo para que decida su propio destino y demuestre al mundo que aprueba la política que hemos adoptado.

Largos años de pruebas duras están detrás de nosotros.

Gracias a la dirección clarividente y enérgica del canciller Hitler y de sus colegas, Alemania ha vuelto a encontrarse a sí misma y ha recobrado la fuerza de seguir el camino que indican el honor nacional y las necesidades del porvenir.

Es una calumnia y una mentira extranjera que nos atribuye propósitos guerreros.

Nadie en Alemania siente el impulso de solucionar las divergencias por la fuerza.

Quienquiera que haya visto, como yo, los horrores de la guerra en tres campañas nunca desea ver otra, sino que considera un deber sagrado para con el pueblo alemán y para con el mundo entero, el mantenimiento de la paz.

El gobierno del Reich, por la boca del canciller, ha afirmado solemnemente a las otras naciones que deseamos sinceramente llegar a un acuerdo. Nos retiramos de la Conferencia del desarme y de la Liga de Naciones, no para protestar contra la idea de un acuerdo pacífico, sino para demostrar al mundo que aquel estado de cosas que hace una diferencia entre vencedores y vencidos. entre pueblos armados y pueblos indefensos, entre naciones libres y naciones esclavas, no puede continuar, y que la reconciliación y una paz duradera sólo son posibles sobre la base de igualdad.

Mostrad mañana al mundo que estais adheridos a la unidad nacional que gracias a la ayuda de Dios hemos recobrado, y que quereis mantenerla firme".

La causa por el incendio del Reichstag

EL PROXIMO TERMINO DE LA INFORMACION TESTIFICAL

Berlin, 11.—Al reanudarse esta mañana los procedimientos de la causa por incendio del Reichstag,se anunció que el tribunal se propone terminar la audición de los testigos en Berlin, la semana próxima.

Alrededor del día 20 de noviembre actual, los procedimientos se reanudarán en Leipzig, durando de dos a tres semanas.

El primer testigo que declaró esta mañana fué el guardia Gast, que dijo que van der Lubbe se presentó a la policía, en Henningsdorf, el día 26 de febrero, a las 6 de la tarde, pidiendo un asilo para la noche, y durmió en el refugio público hasta la mañana siguiente; salió a las ocho.

Antes de presentarse a la policía, van der Lubbe había sido visto con los comunistas de Henningsdorf.

Dimitroff preguntó entonces cuales eran las proporciones de los comunistas y de los nacional-socialistas en Henningsdorf, el día del incendio del Reichstag; el testigo contestó que había el 75 por ciento de comunistas.

ACLARANDO LA INTERVENCION DE POPOFF Y DIMITROFF

Betrlin, 11.—En el proceso por incendio del Reichstag, un empleado del ascensor declaró que vió a Dimitroff con el diputado comunista, Dr. Neubauer, en su ascensor, en el Reichstag, pocos días antes del incendio.

Otro empleado del Reichstag dijo que está seguro de haber visto a Popoff participar en una asamblea de abogados comunistas en dicho edificio.

Torgler hizo observar que es posible que se haya tomado para Dimitroff y Popoff a Julius Alpare, que desapareció desde hace seis meses, y al procurador comunista Dr. Halle, que según se rumorea, también huyó al extranjero.

Ninguno de los dos puede ayudar a la defensa, puesto que las citaciones a comparecer ante el tribunal han ido a parar a la oficina de las cartas cuyos destinatarios no han podido encontrarse.

El inspector de la policía secreta, Dr. Braschwitz, y su ayudante, Steinbach, dijeron que encontraron en el equipaje de Dimitroff un ejemplar del llamamiento de la Tercera nternIacional del día 3 de marzo de este año, y un plano de Berlin con la dirección del consulado holandés, y con cruces marcadas entre el Reichstag y otros edificios que van der Lubbe reconoció haber intentado incendiar.

Dimitroff dijo que el llamamiento de la Tercera Internacional estaba en su poder, no porque sea un agitador rojo, sino sencillamente porque es periodista, y que lo obtuvo fácilmente del editor de la publicación radical "Inpekorr", en Berlin.

Negó enérgicamente haber hecho las marcas indicadas en el plano de Berlin, y añadió que no puede ser responsable en manera alguna de cualquier objeto que la policía pretende haber encontrado en su vivienda, estando él ausente.

Estas últimas palabras le valieron una nueva reprimenda del tribunal.

LOTERIA

Madrid 11 a las 12'30

En el sorteo de hoy han salido premiados los siguientes números:

Con 120.000 pesetas el número 16.564, despachado en Barcelona, Madrid y Villareal.

Con 65.000 pesetas el número 29.482, despachado en Barcelona, Madrid, Sevilla y Valencia.

Con 25.000 pesetas, el número 2.021, despachado en Pontevedra, Lérida y Madrid.

Con 2.000 pesetas, los números: 1268 despachado en Valencia, Bilbao, Jumilla y Málaga; 32.011 en Madrid; 16537 en Madrid, Málaga y Pamplona; 17185 en Alicante, Huelva, Córdoba y Valencia; 15416 en Madrid y Valencia; 2043 en Barcelona, Ciudad Rodrigo, Valladolid y Fuengirola; 26653 en Oviedo, Barcelona, Pravia y Coruña; 34145 en Algeciras; 34681 en Madrid, Granada, Barcelona y Oviedo y 1226 en Barcelona, Jaén, Villafranca del Panadés y Bilbao.

Con 400 pesetas

UNIDAD

6

DECENA

13 33 50 95

CENTENA

166 866 211 632 793 903 781
669 590 218 431 749 950 358
403 572 116 794 834 306 808
345 269 804 528 410 868 497
872 759 965 981 704 722 843
988 264 388 585 852 101 461
414 622

MILLAR

869 141 021 278 705 719 887
194 585 504 349 623 095 805
626 171 437 448 838 359 770
092 552 076 109 427 677 375
321 817 393 758 835 847 096
720 262 928 035 603

DOS MIL

158 268 245 432 766 248 678
958 681 089 653 743 126 750
564 264 027 765 868 710 562
832 936 697 454 254 270 492
407 492 407 258 397 268 882
636 756 893 335 627

TRES MIL

194 761 516 833 125 549 778
830 711 074 513 494 391 133
613 138 181 267 740 530 759
217 006 256 856 451 247 404
398 402 001 140 961 051 661
905 917 363 046 070 718 908
165 612 274

CUATRO MIL

695 568 094 701 451 692 185
215 480 640 515 146 696 809
959 434 815 316 648 771 966
504 200 056 630 135 011 121
446 420 471 043 257 828 325
793 181 557 456 221 416 489
871 926 095 223 076 370 866
505 226 085

CINCO MIL

356 192 695 188 447 907 013
827 795 766 969 542 526 259
707 437 412 622 252 031 197
802 236 587 570 944 418 676
322 127 245 793 684 848 527
990 057 566 113 518 477 351
657 466 315 405 227 181 306

SEIS MIL

797 319 221 602 655 405 919
821 424 724 720 558 196 407
111 519 095 321 993 363 947
711 011 656 429 091 481 046
269 093 755 098 048 254 159
743 116 210 583 949 256 161
983 970 710

SIETE MIL

224 680 141 214 417 017 943
083 738 839 522 340 749 070
548 447 951 868 226 430 658
599 481 169 124 246 962 761
752 644 057 542 757 929 835
613 055 332 623 303

OCHO MIL

762 667 413 069 019 145 222
655 979 314 385 293 607 839
349 273 128 184 924 738 634
396 837 232 084 866 534 584
515 658 007 427 089 965 650
951 190 586 725 137 606 217
611 529 325 838

NUEVE MIL

868 517 606 350 147 787 121
964 272 634 321 663 971 541
115 456 869 719 850 028 567
950 161 529 197 314 432 939
043 359 386 348 656 848 261
917 557 222 458 228 365 379
562 472 542 159

DIEZ MIL

120 081 353 678 741 415 509
125 138 186 732 842 584 498
235 894 206 108 216 304 480
730 653 427 093 881 691 742
404 840 238 778 006 113 026
364 973 552 545

ONCE MIL

367 828 892 048 727 075 825
341 962 303 545 321 394 649
372 020 465 001 616 984 040
280 350 185 168 699 229 265
466 332 311 504 946 104

DOCE MIL

109 385 343 133 602 904 542
323 367 467 994 204 799 341
560 274 968 258 520 071 978
713 676 197 996 740 524 143
746 754 508 334 743 021 881
593 918 928

TRECE MIL

738 788 744 226 500 265 093
026 820 358 395 862 421 050
716 420 186 611 774 270 630
712 781 697 007 296 829 824
604 561 803 736 484 359 902
399 467 255 268 715 542 519

CATORCE MIL

063 480 342 132 372 226 749
562 139 148 647 427 685 795
625 449 558 062 296 338 076
940 964 858 864 602 468 238
460 824 543 604 006 717

QUINCE MIL

802 325 697 554 686 708 414
041 645 015 842 159 928 776
326 548 964 884 098 393 547
548 415 135 428 269 370 395
400 419 742 197 238 808 670
286 809 562 559 694 814 794

DIEZ Y SEIS MIL

676 826 189 480 376 277 211
286 799 634 729 556 130 844
598 907 296 343 279 312 349
350 746 644 092 009 487 696
127 460 151 156 972 785 599
320 662 129 442 026 165 011
824

DIEZ Y SIETE MIL

725 926 448 259 854 931 652
030 532 923 169 289 627 497
460 522 559 364 667 745 380
782 116 300 939 802 839 537
912 662 674 965 801 303 204
086 993 341 312 350 982 406

DIEZ Y OCHO MIL

927 766 078 581 532 208 213
641 206 767 890 423 659 577
426 711 410 667 242 963 016
752 047 794 380 299 013 599
625 844 031 252 428 051 765
521 226 104 218 052 543 294
214 285

DIEZ Y NUEVE MIL

142 657 554 727 149 667 110 312
718 743 371 705 460 300 066 311
308 701 752 797 440 867 915 704
478 338 437 360 376 709 718 675
041 630 422

VEINTE MIL

990 146 185 224 782 841 973 511
847 043 511 381 961 891 180 030
728 597 491 630 469 743 439 827
983 381 412 210 330 490 151 081
428 666 133 951 951 671 967 115
327 559 594 658

VEINTE Y UN MIL

413 863 320 249 685 615 222 244
997 289 412 634 515 823 759 390
053 220 271 577 651 201 656 880
435 647 087 406 829 455 270 327
842 204 631 845 518 836

VEINTE Y DOS MIL

828 525 661 705 352 412 827 194
850 683 447 157 579 521 184 800
112 731 669 413 363 011 225 993
671 131 037 061 949 296 947 610
100 886 158 367 269 418 333 662
127

VEINTE Y TRES MIL

544 276 905 399 324 652 941 677
170 882 225 335 668 521 305 353
829 175 033 363 559 629 827 293
702 933 727 018 744 369 976 714
638 867 144 857 136 628 410 707
628 159 783 633 746

VEINTE Y CUATRO MIL

339 503 891 656 999 653 856 825
874 482 983 371 278 652 558 156
423 560 031 845 466 053 666 893
799 347 354 270 548 753 056 610

La Comunión Tradicionalista y la Derecha Autonoma, os invitan al acto de presentación de candidatos que se celebrará hoy domingo dia 12 a las 6 de la tarde, en el local del Círculo Tradicionalista (San Jaime, 21). Harán uso de la palabra:

D. José Cladera
D. Luís Soler
D. Andrés Buades

Y los candidatos,

D. José Quint Zaforteza y Amat
D. Miguel Alcon Orrico

¡ASISTID TODOS!

LIRICO

ULTIMOS DIAS

HOY DOMINGO
desde las 3 tarde
MAÑANA LUNES
desde las 6 tarde

La mejor producción del cinema español y de mayor éxito hasta hoy.

¡No deje de verla!

que presenta por cortesia de Metro Goldwyn Mayer

MARTES ESTRENO
Grandioso drama
¡JUSTICIA!

LA JAVA Colón, 34

SURTIDO completo en Perfumería y demás productos para la Belleza
Colonia a granel suave perfume a 3 ptas. litro

LA JAVA Colón, 34

M.C.D. 2022

EL HUMOR AJENO

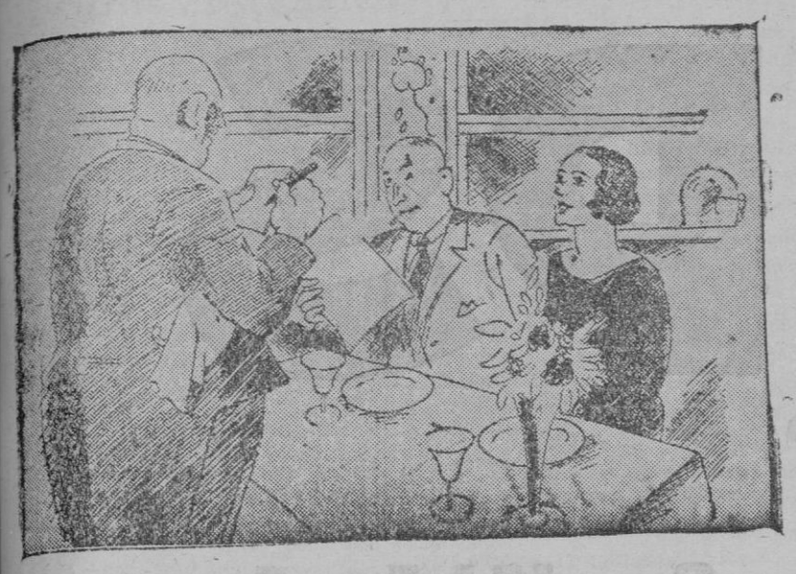

—El año pasado comí aquí trucha es salsa riquísima...
—Bien señor; preguntaré si queda.

CASO DE LA POESIA OTOÑAL

«El Noticiero Universal» en su pág. literaria publica el siguiente ar- de nuestro estimado compañe- Sr. Tous y Maroto:

Sobre el ópalo de los crepúsculos tados deja el sol poniente gi- s de su púrpura; la gama de la a luce más intenso verdor y el uro fruto forma un negro tapiz e de los milenarios olivos que, n gesto trágico de dolor perdu- e, retuercen sus troncos carco- s aferrándose denonadamente al edal de nuestras montañas. Al ojarse el día, como una rosa blan- a marchita, rinan la paz de aque- hora plácida el largo balar de los baños, los ásperos ladridos de los os guardianes y el sonoro tinti- de las esquilas innúmeras: lle- l otoño.

Ninguna poesía tan intensa como que se expande de estas tardes, idas todas ellas de una agridulce talgia y en las que la Serenidad a el espacio en raudo y silen- o vuelo.

Ellas, con frecuencia y como te- de boca de un gigantesco cocce- io, despliega la lluvia pertinaz y ora su gris cortinón, esfumando paisaje y parece vibrar la sie- con el largo retumbar del truen

Otro aspecto éste de la poesía ñal que nos habla del dulce ca- cillo del hogar en las vastas co- as payesas del llano y de la mon- a circuidas de poyos calizos en que se asientan gañanes y pas- es al amor de la llama que dan- purpurina, bajo las humosas y mpanadas chimeneas.

Pero la poesía otoñal en sus di- sos aspectos, que tenía en Ma- rca una intensidad notoria y en rcadísimo carácter, ha ido perdien- buena parte de su encanto a me- da que hemos ido progresando: el omóvil y la maquinaria agrícola, no obstante sus enormes ventajas, n sido los que más han contribuí- a su cercenamiento. La vida en s grandes alquerías que se caracterizaba antaño por su larga conti- idad, queda ahora reducida a su s mínima expresión. Era muy di- il e incómodo entonces el tras- darse a la ciudad desde el corazón la sierra, o desde los confines de llanada, y tan fácil ahora, que el s futil pretexto es motivo sufi- ente para abandonar las campestres sidencias donde en otros tiempos concentraba la vida en esos me- s otoñales.

Y lo que decimos de la locomoción, n mayor motivo cabe aplicarlo a máquina agrícola, que ha traído, mo lógica y natural consecuencia, restar brazos y por lo tanto el in- minando figuras de un marcadísi- o carácter, poesía viviente en el pléndido escenario de nuestra na- aleza tan favorecida por Dios.

La radiosa luz eléctrica apagó pa- siempre los típicos velones de adei- e que alumbraban nuestras clásicas mazaras, plácido refugio durante las terminables velas de las postrimerías del año, pues que en ellas se congregaban con los curtidos alma- reros, que observaban como un ri- o en el ejercicio de su penosa y paciente profesión, los señores y los colonos en una atrayente camaradería que también se esfumó ya, y pastores y boyeros de retorno de sus diurnas tareas. Hoy la máquina potente, automática, ha sustituído con ventaja a los braceros, y al desaparecer éstos ha ganado en perfección y rendimiento la labor, pero ha perdido su encanto el antiguo cuadro.

Y lo que ocurre en el interior de las casas, acontece tambbién en los campos. Ya no ponen una vibrante nota de color, sobre el fondo austero de nuestros campos en otoño las acampanadas y azules faldas de las recolectoras de la aceituna, ni repiten los ecos de nuestras montañas las notas cadentes de las clásicas tonadillas; el airoso traje payés ha sido sustituído por la anodina vesta ciudadana y las armoniosas melodías populares por los chabacanes cantores en boga.

No censuramos, claro está, el progreso, fruto del noble esfuerzo de la inteligencia y del talento, y reconocemos la utilidad y las ventajas que reporta la aplicación de sus ventos; pero séanos también permitido un nostálgico recuerdo para esa poesía otoñal de tan profundo encanto, y que desaparece ya ahogada por el estrépito de las máquinas modernas.

José M.ª TOUS Y MAROTO

Mallorca, Octubre.

NOTAS BIOGRAFICAS DEL REY DE AFGANISTAN QUE HA SIDO ASESINADO

Nadir Khan es descendiente deel Edir Mohamet, que a mediados del del siglo XIX fué el primer regenerador de su país. Era tío del Rey afghano Amanullah.

Durante el reinado de Amanullah, Nadir fué ministro de la Guerra y más tarde representante de su país en Francia (1924-27). Pero, enterado de que en su país iban las cosas de mal en peor, a causa de la ingerencia del «aguador» Bachai Saikao, proyectó embarcarse para poner orden en la política interior de su patria.

A ello se decidió por fin, en el momento en que Bachai Sakao destronó a Amanullah y se hizo proclamar Rey con el nombre de Habibullah.

En 1929 desembarcó con sus dos hermanos; tomó el mando de los leales a su Rey y sobrino, y dirigió una misiva al usurpador conminándole a que abandonara el Trono y prometiendo perdón.

Habibullah contestó poniendo a precio su cabeza (3.000 libras esterlinas si lo entregaban vivo; 2.250 si muerto, y 750 por cada uno de los hermanos) La lucha fué encarnizada y terminó con el triunfo de Nadir y el fusilamiento del usurpador.

Ahora bien; Nadir, que fué a su país a restablecer en el trono a su sobrino, pudo observar que las ideas demasiado occidentalistas de éste le habían enajenado la confianza de su pueblo y cual no sería su asombro cuando se encontró proclamado Rey por la Asamblea Nacional. No le valieron sus protestas, y hubo de posesionarse del cargo.

A pesar de su mal estado de salud —padecía una tuberculosis pulmonar —se dedicó con todo empeño a reorganizar la política interior de su país con una orientación tradicional de las costumbres de su país, pero vuelta moderadamente hacia la civilización occidental. Es decir, un término medio entre el occidentalismo de Amanullah y la bárbara vuelta al pasado cerrado a todo lo nuevo del usurpador Habiblulah.

La «Capelle Clasica» y la «Revista Parroquial de Música Segrada»

Hemos recibido el número de Noviembre de esta importante publicación de Barcelona, dedicado enteramente a la «Capella Clàssica de Mallorca».

Publica profusión de grabados de los compositores mallorquines, de la Capella, y del reciente Festival del Palacio de la Almudaina.

En la primera página, al pié de la fotografía de la «Capella», inserta la siguiente dedicatoria: «Revista Parroquial de Música Sagrada» dedica aquest número a la gloriosa «Capella Clàssica de Mallorca» i al seu ilustre Director Mn. Joan M.ª Thomás, com a record del primer festival de música mallorquina».

En el artículo que el maestro de capilla y competente musicógrafo Mn. Noguer dedica al Festival, resume con estas palabras sus impresiones sobre la «Capella»: «...Nosaltres hi vegérem plasmada tota de ciència i el tremp d'artista del seu Director Mn. Joan Thomás. Cal remarcar una força d'expressió i una fusió tan gran de les veus, que la «Capella», més que un conjunt vocal, sembla un orgue humà que obeeix a la pulsació d'un sol artista. Hem oït ben poques masses corals que en aquest sentit puguin comparar-se a la «Capella Clàssica de Mallorca»...

«...Jo voldria acomiadar-vos repetint-vos el prec que us deixeu oïr a Barcelona. La vostra presentació al públic barceloní seria una revelació agradable i un motiu de joia per als qui, coneixent-vos, som ja devots del vostre art».—Josep Noguer, Pvre.»

Jarado Mixto del Trabajo de Industrias Quimicas

SECCION FARMACIA

Reunida esta Sección el día 9 de los corrientes, acordó: Que las Bases de trabajo adoptadas por la misma y publicadas en el Boletín Oficial de esta provincia del día 7 de octubre último, número 10.428, entren en vigor el día 1º de diciembre actual.

Lo que se publica para conocimiento de los elementos interesados y para su exacto cumplimiento.

Palma 10 de noviembre de 1933.—El Secretario, Jaime Rebassa.—V.º Bº El Presidente, Miguel Fullana.

CULTOS

PARA HOY

Jubileo de Cuarenta Horas

Concluyen en San Felipe Neri, dedicadas al Santo Cristo Rescatado y Tríduo para conmemorar el aniversario XIX de la Redención. A las diez, Tercia y Misa mayor con sermón. Por la tarde, después del Rosario, conclusión del Tríduo con sermón por el Rdo. don José Font y Arbós, Pbro., y reserva de S. D. M. precedida de solemne Te-Deum.

Empezarán en la parroquial iglesia de San Nicolás, en honra del Santo Cristo por las almas del Purgatorio y en sufragio de las almas de sus fundadores. A las diez, Tercia y Misa mayor con sermón. Después de la Misa mayor, exposición del Santísimo. Por la tarde, actos de coro y por la noche después del rezo del Santo Rosario, Tríduo con sermón y reserva de S. D. M.

Otras funciones

En la Santa Iglesia Catedral Basílica, habrá sermón por el Rdo. don Guillermo Oliver, Beneficiado.

En Montesión, a las ocho, ejercicio durante una misa en honor de la Virgen del Pilar.

En la parroquia de la Concepción (Arrabal), a las siete, comunión general para las Hijas de María.

En la Merced, a las siete y media, comunión general para los Indignos Esclavos de Jesús Sacramentado.

En la iglesia del Socorro, a las ocho, Misa de comunión general para los Hermanos de la Venerable Orden Tercera de San Agustín. A las diez, misa y explicación del Evangelio. Por la tarde, a las seis y media, ejercicio del mes de las almas.

En el oratorio de Nuestra Señora de la Providencia, se celebrará solemne fiesta en honor de su titular. A las siete y media, comunión general que dirá el Rdo. don Antonio Llabrés, Cura-Párroco de San Jaime, fervorines y motetes. A las diez, Tercia cantada y Misa mayor de «Aloysio Botazzo», a dos voces, y panegírico de Nuestra Señora de la Providencia por el Rdo. don Valentín Herrero. Por la tarde, a las seis, Rosario, motetes a la Santísima Virgen, sermón por el mismo orador, imposición de medallas y besamanos a la Santa Imagen.

Visita a la Corte de María

A la Virgen del Pilar, en Montesión.

Santora

Santos Diego de Alcalá y Emiliano, pb.—Día de la Prensa Católica.

PARA MAÑANA

Jubileo de Cuarenta Horas

Continúan en la parroquial iglesia de San Nicolás, en honra de Cristo Crucificado, por las Almas del Purgatorio. Exposición a las seis y media.—A las nueve y media Horas y Mis amayor. Por la noche después del Rosario, ejercicio del Tríduo con sermón y reserva de S. D. M.

Visita a la Corte de María

A la Virgen de los Remedios, en Santa Magdalena.

Santoral

San Estanislao de Kostka, S. J.

HERNIADO
(QUEBRADO)

Vd. que está preocupado y amenazado por no haber encontrado el remedio para combatir eficazmente su hernia, no debe desesperarse, ya que no ha probado el **SUPER COMPRESOR "HERNIUS" AUTOMATICO.**

Nuestro modernísimo invento es algo positivo y real que se aparta de todo lo existente en el difícil arte de curar hernias. No es un ambiguo procedimiento o método como los que tan vulgarmente se anuncian y que no tienen ningún valor curativo ni tan solo retentivo, no es un emplasto, no es una inyección, no es ningún pesado armatoste de los que solo sirven para estrangularlas las hernias, no; el **SUPER COMPRESOR "HERNIUS" AUTOMATICO** es una filigrana mecano-científica que, sin necesidad de tirantes ni engorros de clase alguna, sin presiones ni peso, y sin que moleste lo más mínimo, retiene y reduce hasta la nada, la hernia más antigua y voluminosa sin que el paciente tenga que abandonar sus trabajos habituales y sin que jamás recuerde que está herniado ni menos que lleve tan perfecto elemento.

Todos los herniados deben tener presente que **"HERNIUS"** no ofrece curaciones imposibles, que su alto prestigio profesional es la mayor garantía, que es el primer y único gabinete Ortopédico de España y que construye todas sus creaciones sobre medida y molde rigurosamente anatómico sacado del enfermo y que sus creaciones están al alcance de todas las fortunas.

HERNIADOS, para vuestra seguridad, visitad sin pérdida de tiempo al eminente especialista HERNIUS, que recibirá gratis en PALMA DE MALLORCA, el martes día 14 y el miércoles día 15 de Noviembre en el Grand Hotel. Visita del primer día, de 9 mañana a 7 tarde y segundo día, de 9 mañana a 12 solamente.

Especialidad en fajas medicales para corregir y evitar la obesidad, eventraciones, descenso del estómago, riñón móvil, etc.

CASA CENTRAL: Gabinete Ortopédico "HERNIUS" 62, Pelayo, 62—Barcelona.

"Mi Gaban"
A MEDIDA
50 PESETAS
No tiene competencia
TRAJES a medida desde 65 ptas. a 340
Extenso surtido en Pullowers para Caballero y Niño
En todo confección y corte última moda

Calzados "SIGARRA"

Para Caballero . .	18	Ptas.
» Niña . . .	13	»
» Señora. . .	16'50	»

Vea nuestros escaparates
SAN JAIME, 19

CASA TERUEL
(Al lado Delegación de Hacienda)

Chalets y solares
Tranvía próximo
Pinar expléndido
Alquilo y vend o
Precios económicos
plazos y contado
Informes: J. Ventayol
A. Alejandro Rosselló,
Teléfono 1313 - Palma

A 0'35 cm. Km.
Alquilo auto nuevo, Morris, gran lujo.
Informes: M. Nicolau. Tel. 1121.

M.C.D. 2022

Con los nuevos radio receptores modelos 1934

PHILIPS

SUPERINDUCTINO

oirá Vd. con la misma facilidad

Radio Mallorca,
Europa entera,
Argentina,
Norte América
etc. . . . . etc

Pudiendo afirmar positivamente tener

"El mundo bajo su techo"

Ondas extra corta, Normal y Larga

Ventas a largos plazos

Servicio técnico **Las mejores galenas**

AGENTE OFICIAL EXCLUSIVO

Bisquerra Bolinas

San Miguel 199

Teléfono 1282 **PALMA** **Telgs. Autoelec**

Unica casa en Baleares especializada en radiotelefonía

Precios de lista rigurosamente fijos

M.C.D. 2022

144	850	176	722	026	902	222	303
460	428	464	763	680	755	832	

VEINTE Y CINCO MIL

676	982	237	216	870	218	104	831
510	499	922	835	832	391	724	441
400	182	231	491	623	357	869	641
417	110	730	741	836	270	294	339
518	840	514	009	980	078	032	791
294							

VEINTE Y SEIS MIL

635	089	767	325	244	302	185	426
789	677	610	603	560	188	846	374
286	197	902	169	715	524	884	921
478	585	732	456	032	343	935	874
837	225	732	376	598	576	746	447
124	687	936					

VEINTE Y SIETE MIL

701	905	797	920	597	090	656	956
610	616	627	613	362	209	665	277
572	555	833	930	383	968	239	907
626	357	026	270	621	911	208	543
710	508	534	287	503	704	863	552
611	207	069					

VEINTE Y OCHO MIL

292	517	405	655	927	242	561	947
849	309	672	406	511	564	079	901
247	354	590	090	137	062	508	856
684	604	616	319	985	162	983	683
064	359	236	550	509	703	530	

VEINTE Y NUEVE MIL

894	167	511	900	512	573	284	004
797	809	314	598	427	349	396	531
179	471	807	585	416	915	756	011
284	686	274	614	337	645	705	397
976	281	097	324	840	340	066	498
080	063	071	067	400			

TREINTA MIL

906	927	441	393	116	127	908	289
907	391	637	988	324	266	844	370
555	205	669	560	111	989	084	944
231	485	631	518	831	521	114	113
411	613	791	897	793	924	813	058
988	426	236					

TREINTA Y UN MIL

274	134	511	667	734	331	256	276
244	574	793	451	949	697	049	214
400	466	661	867	295	554	618	247
806	964	118	462	002	559	842	968
907	190	786	910	417	576	133	121
735	384	392	376	901	940	761	

TREINTA Y DOS MIL

004	264	266	512	231	597	323	719
709	214	746	959	789	129	410	462
710	097	192	909	773	741	979	417
735	958	167	787	478	517	941	433
920	547	994	210	120	697	366	241

TREINTA Y TREE MIL

038	493	526	000	537	439	282	199
065	520	515	863	914	310	669	300
073	208	806	399	290	954	925	822
098	816	227	254	936	420	074	168
004	652	587	284	195	178	224	349
093							

TREINTA Y CUATRO MIL

043	246	769	442	063	272	369	005
021	136	601	836	970	821	356	527
030	115	523	857	860	195	266	568
040	022	349	071	819	342	627	044
050	977	406	831	089	716	543	557

Como los presentes números son tomados al oído están expuestos a equivocación, por lo tanto conviene que nuestros lectores guarden los billetes hasta comprobarlos con las listas oficiales.

Noticias del Gobierno

Madrid 11 a las 23'30

LAS DELEGACIONES DEL ESTADO EN LA TRASATLANTICA Y TRANSMEDITERRANEA

El Ministro de Marina dijo que han sido suprimidas las Delegaciones del Estado en la Trasatlántica y en la Transmediterránea.

Extendía la desnacionalización de buques mercantes que se venderán como viejos, para proceder a la construcción de otros nuevos.

Dijo que era inexacto que se le recibiera oficialmente en Ortogueira. En Galicia triunfaron los republicanos.

GUERRA DEL RIO NO VA A BARCELONA

El señor Guerra del Río ha suspendido su proyectado viaje a Barcelona.

LAS HUELGAS ANUNCIADAS EN CATALUÑA.—LA PROPAGANDA DERECHISTA EN CUENCA

El Ministro de la Gobernación dijo que el Gobernador General de Cataluña gestiona la evitación de las huelgas anunciadas en aquella región.

Se mostró optimista respecto a la huelga de la construcción de Madrid; habiendo recibido hoy el Gobernador a los patronos y obreros huelguistas esperando que se llegará a un acuerdo, esperando que el lunes se reanudará el trabajo.

También dijo que el Gobernador de Cuenca no era opuesto a la fijación de los carteles de Acción Papular. Lo ocurrido fué que el Juez apreció algo delictivo.

LA PRORROGA DE PRESUPUESTOS

El Ministro de Hacienda ha recibido el proyecto de prórroga de Presupuestos en Agricultura, que se presenta con una economía de 17 millones.

Dijo que procuraría enviar las normas para la redacción de los próximos presupuestos.

Madrid 11 a las 24

EL PRESIDENTE EN SEVILLA. — RECEPCION EN EL AYUNTAMIENTO

Sevilla.—Ha llegado el señor Martínez Barrios.

Se celebró una recepción en el Ayuntamiento.

Dijo que en la próxima Cámara habrá mayoría republicana.

La baja del dollar

LA AMENAZA CONTRA LA LIBRA ESTERLINA

Nueva York, 11.—El periódico "The Times" escribe que el dollar está completamente fuera del poder del gobierno y que la amenaza dirigida contra la libra esterlina será debidamente contestada.

Según el "Herald Tribune" las aceptaciones de los banqueros compradas por mediación de la Federal Reserve Bank han sido reducidas de dos terceras partes, lo que pone en evidencia la huída del dolar.

El "Journal of Commerce" escribe que la reconstrucción de la "Finance Corporation" fué un apoyo para el dolar, ayer.

Ante las próximas elecciones

Madrid 11 a las 13

MITIN ELECTORAL SOCIALISTA

En el local del Cinema Europa, se celebró anoche un mitin electoral socialista.

Hablaron diversos oradores, entre ellos la señorita Matilde Huici, Giménez Azúa y Lucio Martinez, quienes resaltaron la labor de la República en beneficio de los trabajadores.

COLISION EN GRANADA

Granada. — Un grupo de sindicalistas trató de impedir que unos jóvenes derechistas repartieran un manifiesto.

Hubo una colisión resultando algunos heridos.

Fueron disueltos por los guardias de asalto.

Madrid 11 a las 24

LOS RADICALES SOCIALISTAS RETIRAN SUS CANDIDATOS POR MADRID

El Comité de Izquierda Radical Socialista ha retirado sus candidatos por Madrid, pues no quiere constituir un elemento más en la discordia entre republicanos y para que sirva de ejemplo.

OTRO MITIN DE DERECHAS SUSPENDIDO

Badajoz.—En el pueblo de Bodonal se ha suspendido un mitin de derechas por irrumpir en el local en que se celebraba un grupo de obreros.

Resultaron dos heridos y se efectuaron detenciones.

COMO NO VA GIL ROBLES A CACERES YA NO HABRA HUELGA

Cáceres.—Los socialistas han suspendido la huelga anunciada puesto que el señor Gil Robles se le ha prohibido ir a aquella población a actuar en el anunciado mitin.

Huelgas y conflictos

Madrid 11 a las 13

SE ADOPTARON PRECAUCIONES EN CADIZ

Cádiz. — Por las autoridades se adoptaron anoche grandes precauciones, ignorándose las causas.

Madrid 11 a las 24

ATRACADOR HERIDO POR SU PRETENDIDA VICTIMA

Murcia.—En Alcantarilla Francisco Mercader hirió a José Salinas, cuando éste intentaba atracarle.

Lo que publica la "Gaceta,,

Madrid 11 a las 13

La 'Gaceta" de hoy publica las siguientes disposiciones:

Creando la Junta Permanente del Estado, presidida por el Presidente de la República.

Se da participación a la misma a los Presidentes de las Cortes y del Consejo de Estado, al Alto Comisario de Marruecos, al ministro de Estado, a los ex-Presidentes de la República y a los ex-ministros de Estado.

Podrá consultarse a los ministros de la Guerra, de Marina y de Hacienda, a los Jefes del Ejército y de la Armada y a los Presidentes del Comité de Economía y del Consejo de Cultura.

Un decreto creando en Avila un Colegio Preparatorio para sargentos y suboficiales.

Se determina el profesorado y el personal que se le asignara para la limpieza.

El Director lo nombrará el ministro de la Guerra.

Se elegirá el Porfesorado por las mismas reglas de las Academias Militares.

Las plazas serán de 100 suboficiales del Grupo C y de 100 suboficiales y sargentos del Grupo B.

En la primera quincena de Septiembre se verificarán las pruebas eliminatorias.

Sólo podrán permanecer un curso en la Academia, observándose además las condiciones morales.

Anualmente se remitirán a las Academias Militares una relación de los aptos para el ingreso.

Los alumnos percibirán 75 pesetas mensuales.

Otro decreto anunciando oposiciones para Abogados del Estado, las que se celebrarán el mes de febrero próximo.

Disponiendo que el personal de Vigilancia de Pesca pueda realizar determinados servicios sin uniforme con el distintivo y el armamento ocultos.

Publica las reglas para conceder el título de Auxiliar Sanitario mediante concurso.

Disponiendo la adquisición de 38 automóviles para el servicio de la policía.

Autorizando a los Directores de los centros de segunda enseñanza nuevos y en las localidades en que solo exista uno para anunciar exámenes de ingreso dentro del plazo de 15 días.

Disponiendo que quienes se ocupen en los espectáculos públicos se sometan a los Jurados Mixtos de la localidad donde actuen.

Disponiendo que el decreto que autorizaba a los Ayuntamientos paar reducir el quorum en las sesiones de segunda convocatoria, no puede modificar el Estatuto que exije un determinado número de votos favorables, para la suspensión o separación de los funcionarios.

Comentarios de la Prensa

Madrid 11 a las 13

"AHORA"

El periódico "Ahora" resalta que es un juego pueril el cambio del calificativo antimarxistas por el de antirevolucionarios.

Añade, los convencidos monárquicos deben proclamarlo claramente.

Dice que quienes creen que la Monarquía es una aventura insensata, no deben dejarse arrastrar por esas derechas.

"EL LIBERAL"

"El Liberal" insiste en la alianza republicana, por dignidad de la República.

"LA LIBERTAD"

"La Libertad" aplaude a las mujeres que han publicado un manifiesto contestando a los derechistas que combatían la candidatura del Centro de la provincia de Zaragoza.

En dicho manifiesto les acusan de monopolizadores del sentimiento religioso.

"EL DEBATE"

"El Debate" censura las cortapisas que se ponen a la campaña de las derechas.

"EL SOCIALISTA"

"El Socialista" combate duramente al señor Lerroux y dice que los contrarevolucionarios le han hecho prisionero para devorarlo cuando puedan.

Del complot de que se habla

Madrid 11 a las 24

LO QUE SUCEDIO EN PAMPLONA

Pamplona.—El Gobernador ha desmentido los incidentes que ocurrieron en los cuarteles.

No obstante, se sabe que los oficiales permanecieron anoche en los cuareles por orden superior y se quitaron las armas y municiones a la tropa.

También fueron arrestados varios sargentos que frecuentaban la Casa del Pueblo.

Lindbergh en España

Madrid 11 a las 24

AMERRIZA FORZOSAMENTE EN SANÑA

Santander.—En la bahía de Santoña, debido al temporal reinante ,amerrizó el hidroplano de Lindbergh.

Se dirigía desde Marsella a Lisboa.

Noticias sueltas

Madrid 11 a las 24

CLAUSURA Y ACUERDOS DE LA CONFERENCIA INTERNACIONAL DE PRENSA

Esta mañana se ha efectuado la clausura de la Conferencia Internacional de Prensa.

Se acordó: la creación de la Federación Internacional de Asociaciones Editoras de Periódicos. Llamar la atención de los Gobiernos para que presten interés para estas Conferencias. Instituir un órgano internacional e imparcial en la prensa para evitar la difusión de noticias falsas.

EL SECRETARIO DE MACHADO EN ESPAÑA. — CULPA DE LA SITUACION AL EMBAJADOR YANQUI

Vigo.—Procedente de los Estados Unidos ha llegado el ex-Secretario de Machado, llamado Alberto Lamar.

En unas conversaciones que sostuvo declaró que Machado no hubiera renunciado si no hubieran mediado amenazas por parte del Embajador yanqui, a quien culpa de cuanto ocurre en Cuba.

Afirma que en las calles de la Habana perecieron más de 3.000 machadistas.

Dice que el señor Grau es persona seria y bondadosa pero lo manipulan unos grupos de exaltados.

***

A la hora de cerrar esta edición no se había recibido la conferencia de Barcelona, que tenemos abonada.

CINE ORIENTAL

HOY DOMINGO DESDE LAS TRES

EL GATO CON BOTAS

El Naufragio de la Humanidad

Y una cómica.

Mañana Lunes, desde las 3 TIRANDO A DAR; LLAMAS y una cómica..

Derecha Autónoma Balear y Círculo Tradicionalista

Candidatura de Afirmación Derechista

DON JOSE QUINT ZAFORTEZA Y AMAT

DON MIGUEL ALCON ORRICO

Nota.—A esta candidatura se le podrán añadir los otros tres candidatos derechistas.

CINE

Hoy último día

A las 3'30, 6'30 y 9'30

La Viuda Romantica

por Catalina Barcena

FARSA CONTRA FARSA

Silly Shympnies, en colores

Noticiario FOX, rinde homenaje a D. Vicente Blasco Ibañez.

Mañana lunes

ELISSA LANDI

en

El marido de la Amazona

en Español

Moderno

Hoy y todos los días a las tres y media

Honrarás a tu Padre

Lionel Barrimore

Secretos de la Policía de París

Mañana lunes

El Hombre que se reía del Amor

En Español

Rafael Rivelles, Maria Fernanda Ladrón de Quevara.

LA HORDA CONQUISTA por Richard Arlen.

Jueves: ¡¡Grandes estrenos!!

VASOS CRISTAL

y demás artículos

EL FABRICANTE

Colón, 17

Hermanos Alomar

Blenorragia cura radical, Sífilis, Enfermedades de la Piel, Avenida Alejandro Rosselló, 103.

M.C.D. 2022

BAR SALON DE TE

MORISCO

Paseo del Borne

EL BAR DE LA ALTA SOCIEDAD DE PALMA

BAILE TARDE Y NOCHE

PRECIOS MODERADOS

DIR: BILLY Y CHARLY

Maisón Lina

NOVEDADES

Jaime II, 67 - 69

Comunico a mi distinguida clientela haber vuelto de mi viaje al extranjero de donde he traido las últimas creaciones de

Sombreros del Pais y extranjeros

También

Vestidos y Géneros de Punto

"LA SALDADORA" Brossa, 16

Vendiendo barato y correspondidos por la nomerosa clientela que nos visita en justa atención segiremos vendiendo a precios

¡¡¡ RUINOSOS !!!

Lanas, Medias y Calcetines

Altas novedades y fantasías en Jerseys, Blusas, Sweaters para señoras y especialmente para niños

Nuestros Pul-lovers a mano para jóvenes y caballeros a

PRECIOS TIRADOS

LANAS ANGORA en blanco, colores y mezclillas, CALIDAD LEGITIMA INGLESA a precios limitados.

Todos estos artículos y demás de punto, los encontrarán en esta casa

ENTRADA LIBRE **VISITENLA Y SE CONVENCERAN**

Peluquería para Señoras

"CARLOS,,

Ondulación permanente sin electricidad garantizada 6 meses.

Plaetría, 49, 2.º

Representaciones

para Madrid, las desea Agente con larga experiencia comercial y gran solvencia. Escribir: Emilio López, Acuerdo, 35, Madrid.

Corredores Comercio

que sepan bien su obligación, relacionados con comercio exportación, se necesitan. Si reunen condiicones podrán ganar 300 pesetas mensuales.—Presentarse de 10 a 12 en la Plaza Cort, n.º 9, 2.º

¡Contratistas! ¡Propietarios!

Utilizad la solución química-coloidal "KARMA" y obtendreis una impermeabilización absoluta en vuestras obras y una mayor duración.

¡Probad y ahorrareis!

Informes: San Bartolomé, 23, 2.º, Palma.

FLEKIS

Cintura de alta utilidad para Caballero
Toda en tejido elástico poroso

Casa Codina
Unión, 8, Palma
(Junto al Borne)

Vendo café

muy buena clientela, situación ideal, frente a importante Cine, gran promedio de producción diaria, precio reducido. Razón: Plazade Cort, n.º 9, 2.º

Persianas económicas

Fabricación esmerada de persianas vidrieras, puertas y ventanas, calidad superior. Depósito en existencia de todas medidas. Casa montada con los últimos adelantos.

JORGE MESTRE

Despacho y Talleres Santiago Rusiñol 11, cerca el Instituto
Teléfono 1654

Pastillas

COMPOSICION

Azúcar leche b., cinco ctgrs.; extracto regalíz, cinco ctgrs.; extrac. diacodio tres milig.; extrac médula vaca, tres milig. Gomenol, cinco milig.; azúcar mentoanisado, cantidad suficiente para una pastilla.

Aspaime

Curan radicalmente la

TOS

porque combaten sus causas:

Catarros, Ronqueras, Anginas, Laringitis, Bronquitis, Tuberculosis pulmonar, Asma y todas las afecciones en general de la garganta, bronquios y pulmones

Las PASTILLAS ASPAIME superan a todas las conocidas por su composición que no puede ser más racional y cientifica, gusto agradable y el ser las únicas en que está resuelto el trascendental problema de los medicamentos balsámicos y volátiles, que se conservan indefinidamente y mantienen íntegras sus maravillosas propiedades medicinales para combatir de una manera constante, rápida y eficaz, las enfermedades de las *vias respiratórias* que son causa de TOS ó *sofocación*.
Las PASTILLAS ASPAIME, son las recetadas por los médicos
Las PASTILLAS ASPAIME, son las preferidas por los pacientes
Exigid siempre las legítimas PASTILLAS ASPAIME y no admitir sustituciones interesadas de escasos o nulos resultados.
Las PASTILLAS ASPAIME se venden a *UNA PESETA CAJA* en las principales farmacias y droguerias; entregándose al mismo tiempo, gratuitamente una de muestra muy cómoda para llevar en el bolsillo.
Especialidad Farmacéutica del Laboratorio SOKATARG, Oficinas: Calle del Ter, 16 Teléfono. 50791. BARCELONA.

NOTA IMPORTANTISIMA.—Para demostrar y convencer que los rápidos y satisfatorios resultados para curar la TOS mediante las Pastillas Aspaime no son posibles con sus similares y que no hay actualmente otras pastillas que puedan superarlas, el Laboratorio Sókatarg manda gratis una cajita de muestra de «Pastillas Aspaime» a los que le envien el recorte de este anuucio acompañado de un sello de cinco céntimos, todo dentro sobre franqueado con dos céntimos.

Importación - Exportación - Consignaciones

Transportes Generales

SERVICIO COMBINADO DE DOMICILIO A DOMICILIO

RABASSA Y FIUS

Agentes de Aduanas Colegiados — Casa fundada en 1900
Embarques para todos los puertos de España, Extranjero, Costa de Africa, Canarias, Comisiones, Fletamentos, Seguros y Transitos.
Casa en Port-Bou y Cerbere.

Cristina 7 bajos-BARCELONA-Teléfono 1.485

Corresponsal en Palma

DON MIGUEL JULIA, Calle de las Monjas, 7

Tip. LA ALMUDAINA

M.C.D. 2022