

# CAMPO

SUPLEMENTO DE INFORMACIÓN AGRÍCOLA Y GANADERA

## Plan Regional de Regadíos

La Consejería de Agricultura pretende crear un total de 320.923 hectáreas en treinta años

EUROPA PRESS • VALLADOLID

El consejero de Agricultura, José Valín, presentó el pasado miércoles el Plan Regional de Regadíos que contempla la creación de un total de 320.923 nuevas hectáreas de regadío, de las cuales, 287.739 se crearán mediante planes hidrológicos y las 43.184 restantes con la puesta en marcha de pequeños regadíos, en los próximos 30 años, lo que supondrá una inversión superior a los 400.000 millones de pesetas.

A ellas, hay que unir las 37.366 hectáreas que se encuentran en proceso de ejecución, con un presupuesto de 28.978 millones.

### Otras actuaciones

El plan se completa con la recarga de acuíferos para regar 10.600 hectáreas (39.336 millones de inversión), el acondicionamiento de otras 81.057 (39.336 millones de presupuestos) y la modernización de 208.700 hectáreas (109.837 millones), lo que significa que en los próximos 30 años, la Consejería de Agricultura tiene previsto invertir 597.650 millones de pesetas y actuar en un total de 668.646 hectáreas de regadíos.

El titular de Agricultura del Gobierno regional reconoció que la puesta en marcha efectiva del plan choca con las restricciones a los regadíos derivadas de la actual Políti-



ARCHIVO

El plan incluye la creación de más de cuarenta mil hectáreas de pequeños regadíos.

ca Agraria Común, pero manifestó que "cualquier zona regable de importancia tarda en desarrollarse quince años, ó incluso más, por lo que si no somos capaces de empezar ahora puede llegar el año 2006, fecha en la que según la Agenda 2000 de la Comisión Europea deberá reformarse en profundidad la Política Agraria Comunitaria (PAC), no podremos desarrollar otra agricultura

con otro tipo de ayudas".

Según el consejero, para cumplir el plan, que se someterá al estudio de las organizaciones agrarias y otros organismos, así como a evaluación de impacto ambiental, habría que transformar diez mil hectáreas por año, "pero en los primeros años, la actuación se orientará a terminar las zonas regables que están en

ejecución y a la modernización y acondicionamiento de las existentes".

### Ejecución por provincias

Por provincias, en estos momentos, se encuentran en ejecución 850 hectáreas en Ávila; 2.300, en Burgos; 32.394, en León; 270, en Palencia; 612, en Sala-

manca; y 940, en Zamora.

Sin embargo, se prevé la puesta en marcha de nuevos regadíos contemplados en los planes hidrológicos de y en forma de pequeños regadíos de interés público de 16.384 hectáreas en Ávila; 30.450, en Burgos; 81.815, en León; 13.230, en Palencia; 47.900, en Salamanca; 22.000, en Segovia; 7.200, en Soria; 81.544, en Valladolid; y 30.400, en Zamora. Además de otras actuaciones en forma de recarga de acuíferos y acondicionamiento y modernización de los regadíos existentes.

**E**l plan habrá de ser aprobado en 1998, tras ser sometido al estudio del colectivo agrario y a un examen de impacto ambiental

Respecto a las inversiones previstas en el plan, que deberá ser aprobado en la primavera del año 1998, en Ávila se contemplan 28.796 millones; en Burgos, 51.738; en León, 183.882; en Palencia, 75.683; en Salamanca, 65.325; en Segovia, 32.389; en Soria, 17.205; en Valladolid, 100.588; y en Zamora, 42.044 millones de pesetas.

## La Junta destina 500 millones a un programa de calidad de la leche

Complementa a las campañas de saneamiento ganadero

El consejero de Agricultura de la Junta de Castilla y León, José Valín, presentó también el plan de calidad de la leche que ha puesto en marcha su departamento y en el que se invertirán 500 millones de pesetas destinadas a las industrias, cooperativas y Sociedades Agrarias de Transformación para la realización de tareas de control, asesoramiento y mejora de la calidad de este producto.

El objetivo de este plan, que se completa con las campañas de saneamiento ganadero, es adecuarse a la normativa europea, que entra en vigor el próximo uno de enero de 1998, que no permite más de cien mil gérmenes ni más de cuatrocientas mil células somáticas por mililitro.

José Valín, quien justificó que las ayudas vayan destinadas a las industrias en el hecho de que son ellas las responsables de vender la leche en las condiciones sanitarias adecuadas, indicó que la Junta ha rea-

lizado un esfuerzo en saneamiento, para lo que se han destinado 12.500 millones entre 1991 y 1996 y está previsto invertir otros 2.400 este año, de los cuales hay que separar 1.044 millones para la campaña y 1.367 en concepto de indemnizaciones. Asimismo, el titular regional de Agricultura señaló que otra línea de actuación del Ejecutivo autónomo en este capítulo es la divulgación entre los ganaderos de esta serie de medidas que van a llevarse a cabo.

### Sin enfermedades

Valín anunció que se proseguirá con la revisión de los equipos de ordeño. También explicó que "el 90 por ciento de las explotaciones de la Comunidad están indemnes" de brucelosis, tuberculosis, leucosis y perineumonía -ésta última se encuentra totalmente erradicada- y que sólo un uno por ciento de los animales pueden tener alguna

de estas dolencias.

Valín cifró en 125 los puestos de trabajo técnicos que se van a crear mediante este plan y explicó que para realizar el control de las explotaciones se realizarán tres visitas en las que tanto el técnico como el ganadero deberán rellenar un cuestionario sobre la situación de su cabaña ganadera.

Además, el consejero informó de la publicación de sendas ordenes, una de ellas que recopila toda la normativa sobre la plantación de viñedo y otra para la autorización de 92'31 hectáreas de nuevas viñas. Valín informó también que el próximo 31 de julio entra en vigor la ley de protección de animales de compañía, que prevé sanciones de hasta dos millones y medio de pesetas para las infracciones más graves y la publicación en el plazo de un año de un reglamento que regule los espectáculos con animales, no incluidos dentro de las corridas de toros.

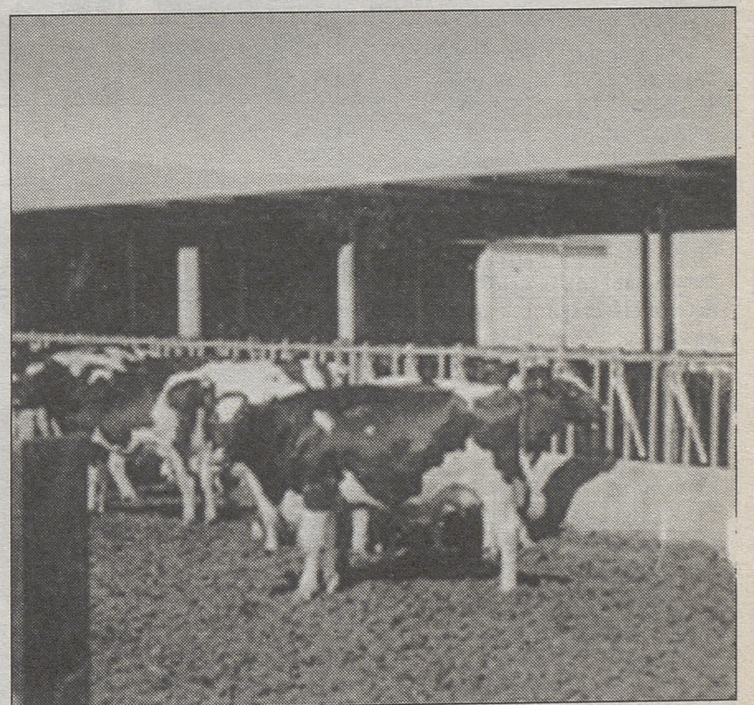

### Controles de rendimiento lechero

El Consejo de Ministros ha aprobado un Real Decreto que regula el control de rendimientos lecheros como instrumento básico para la valoración de reproductores bovinos, ovinos y caprinos, con fines de mejora genética, según el ministerio de Agricultura. Los titulares de las ganaderías sometidas a control de rendimiento lechero recibirán una subvención de hasta 1.500 pesetas por las vacas de su propiedad, hijas de semental nacional o comunitario, y de hasta mil pesetas para las vacas, hijas del resto de sementales.

La norma se aplica a todas las hembras de especies bovina, ovina y caprina, inscritas en los libros genealógicos de asociaciones de criadores de ganados, que estén reconocidas oficialmente.



**PRECIOS EN EL MERCADO AGRÍCOLA Y GANADERO DE CASTILLA Y LEÓN**

Semana 29, del 14 de julio al 20 de julio de 1997

Unidad	Ávila	Burgos	León	Palencia	Salamanca	Segovia	Soria	Valladolid	Zamora
Trigo kg	25,50	23,00		25,00	26,75	27,50	25,50	25,00	25,50
Cebada (2) kg	23,00	23,00	22,50	23,00	-	23,30	22,50	22,50	23,50
Cebada (6) kg	22,50	22,80	22,50	23,00	-	22,80	22,00	22,50	23,00
Centeno kg	-	22,00	22,00	21,30	-	-	23,00	21,70	-
Avena kg	-	23,00	22,50	23,00	-	-	23,00	23,00	-
Maíz kg	24,75	-	24,00	-	25,50	-	25,25	25,10	24,75
Judías Taylor kg	-	-	-	-	-	-	-	-	-
Manteca kg	-	-	130	-	-	-	-	-	185
Plancheta kg	-	-	140	-	-	-	-	-	-
Pinta kg	-	-	-	-	-	-	-	-	175
Canellini kg	-	-	-	-	-	-	-	-	200
Riñón kg	-	-	-	-	-	-	-	-	-
Lentejas kg	-	-	-	-	-	-	-	-	195
Garbanzos Pedrosillano kg	-	-	95	-	75	-	-	-	-
70-75 gr. onza kg	-	-	-	-	-	-	-	-	175
Alfalfa kg	21	18	23	21	23	-	21	20	22
Patata Jaeria kg	-	-	-	-	-	-	-	22	28
Draga kg	-	-	-	-	-	-	-	-	-
Spunta kg	-	-	-	-	-	-	-	-	-
Marfona kg	-	-	-	-	-	-	-	-	-
Kennebec kg	-	-	-	-	-	-	-	-	-
Monalisa kg	-	-	-	-	-	-	-	-	-
Baraka kg	-	-	-	-	-	-	-	-	-
Kondor kg	-	-	-	-	-	-	-	-	-
Red Pontiac kg	-	-	24	-	-	-	-	-	-
Desirée kg	-	-	-	-	-	-	-	-	-
Girasol kg	-	-	-	-	-	-	-	-	-
Ajo kg	-	-	300	-	-	-	-	-	182
Cebolla kg	-	-	-	-	-	-	-	-	35
Zanahoria kg	-	-	-	-	-	-	-	12	-
Manzana kg	-	-	-	-	-	-	-	-	-
Vino Hgrdo Rosado	-	1200	-	-	510	-	-	-	-
Clarete Rosado	525	1000	710	-	-	-	1.100	833	845
Tinto	550	2000	815	-	590	-	2.160	1250	885
Blanco	450	-	900	-	-	-	-	633	815
Vacuno Mayor kg vivo	125	150	145	160	155	137	150	158	181
Terneros (200-220 kg.) kg vivo	357	320	-	320	355	350	320	305	325
Añojos (480-550 kg.) kg vivo	265	265	260	250	265	273	265	246	275
Vacas leche 1 parto unidad	160.000	165.000	125.000	168.000	200.000	-	-	-	145.000
Vacas leche 2 partos unidad	180.000	205.000	145.000	182.000	220.000	-	-	205.000	175.000
Vacas carne 2 partos unidad	-	120.000	-	90.000	140.000	-	-	-	-
Terneras descalostradas unidad	20.000	25.000	15.000	24.000	25.000	-	-	-	40.000
Terneros descalostrados unidad	30.000	30.000	21.000	28.000	28.000	-	-	-	42.000
Terneros destetados unidad	-	-	53.000	58.000	64.000	-	-	59.000	55.000
Oveja deshecho kg vivo	-	80	80	70	93	50	75	-	65
Pascual (25 kg.) kg vivo	390	340	310	325	365	355	350	330	330
Recental (14-25 kg.) kg vivo	515	-	420	425	450	530	450	420	535
Lechal (10-14 kg.) kg vivo	650	750	560	700	580	650	600	510	670
Lechal (10 kg.) kg vivo	750	850	780	850	780	770	700	580	785s
Oveja cubierta/Ud	-	-	-	-	12	10	13	-	16
Cerda desvieje kg vivo	-	145	150	145	130	128	136	130	122
Cerdo Cebo kg vivo	223	206	215	230	207	201	210	209	211
Lechones/unidad	7.200	4.700	6.600	-	9.300	5.600	4.700	5.600	5.900
Cerdo Ibérico/Ud	-	-	-	-	305.000	-	-	-	-
Leche vaca l	48	45	48	50	48	45	50	48	46,5
Leche oveja l	123	115	113	126	125	135	-	123	11,35
Leche cabra l	65	-	65	-	65	-	-	68	58,45
Lana kg	90	-	100	-	90	-	90	95	85
Conejo kg	-	225	225	-	-	-	240	-	230
Trigo duro kg	-	26,00	-	-	-	-	-	-	-



**OVINO /CAPRINO VIDA (pts/unidad)**

	MEDINA (día 13-7)	SALAMANCA
Corderas 6-9 meses	6.700-8.000	-
Ovejas cubiertas	8.100-8.500	-
Oveja emparejada	11.100-12.500	-
Oveja talaverana	-	-
Oveja manchega	-	-
Oveja	-	10.000-14.000
Cabra emparejada	9.700-11.000	-
Cabra	5.600-6.100	-



**OVINO/CAPRINO ABASTO (Pts/Kg vivo)**

	MEDINA (día 13-7)	SALAMANCA
Lechal hasta 10 kilos	-	-
Lechal 10-12 kilos	580-640	690-710
Lechal 12-15 kilos	490-525	580-600
Cordero 10-16 kilos	-	-
Cordero 15-19 kilos	450-460	440-460
Recental 15-22 kilos	-	-
Cordero 19-23 kilos	415-425	-
Pascual 22-28 kilos	-	-
Cordero 23-25 kilos	390-400	355-375
Cordero 25-28 kilos	320-360	310-330
Cordero 28-34 kilos	230-240	-
Cordero +34 kilos	210-220	-
Cabrillo lechal	675-685	-



**PORCINO (Pts/Kg vivo)**

	ARANDA (19-7)	CYLEÓN (21-7)
Lechón Selecto	290	290
Lechón normal	280	280
Cerdo cebado selecto	199	211
Cerdo cebado normal	192	209
Cerdo cebado graso	-	207
Porcino base canal II	-	-
Cerda desvieje normal	115-125	130
Cerda desvieje selecta	-	120



**VACUNO/ABASTO (Ptas Kg/canal)**

LONJA	PRODUCTO
LERMA	Ternera de carne blanca
	Ternera de carne rosada
CASTILLA Y LEÓN	Ternera de pienso
SALAMANCA	Ternera extra
	Ternera 1ª
	Ternera 2ª
SEGOVIA	Ternera de Pienso extra U
	Ternera de pienso 1ª R
TALAVERA	Ternera cruzada 400-500 kgs.
	Ternera cruzada 450-500 kgs.
	Ternera cruzada + 500 kgs.

LONJAS	FECHA	EXTRA (Categoría U)
EBRO	21-VII	485-490
LÉRIDA	18-VII	500-505
SEGOVIA	24-VII	480

LONJAS	FECHA	EXTRA (Categoría U)
EBRO	21-VII	465-470
LÉRIDA	18-VII	490-500
SEGOVIA	24-VII	445



SERVICIO DE DOMICILIACION DE AYUDAS AL CAMPO

FORMULA CAMPO

**Domicilie la con las máx**



MERCADO DE ARÉVALO

Crece la demanda de lechones

**ARÉVALO.**— El porcino vuelve a verse afectado por una contundente presión vendedora en el mercado con lo que los precios se resienten ante esta oferta a la baja.

Los cerdos de cebo selectos, bajan una peseta y cotizan a 200. Se resiente aún más el cerdo de cebo normal cuyos precios descienden un duro. El canal II baja su cotización en siete pesetas y se queda en las 261 frente a las 268 de la pasada semana.

El cerdo de desvieje mantiene su tendencia neutra de la semana

pasada con un precio inalterable de 128 para el desvieje normal y de 118 para el desvieje selecto. Se detecta una mayor demanda de lechones por lo que su precio sube en 15 pesetas tanto en el lechón selecto como en el normal.

En los cereales también se produce un pequeño descenso de los precios. En el mercado de la lonja de Segovia la cebada de dos carreras baja 20 céntimos y se sitúa en las 22'60 pesetas y la de seis carreras baja por su parte otros 10 céntimos hasta quedar en las

23,10 frente a las 23,30 de la pasada semana.

En el caso de los cereales y de la cebada en particular, la nueva cosecha está produciendo una mayor oferta que hace menguar las cotizaciones de las dos categorías. Esta pasada semana, se repitió el susto para los cerealistas de La Moraña con la aparición de un pedrisco riguroso y lluvias que en algunos puntos se acercaron al carácter de torrencial.

En cuanto al vacuno, intención de subida pero con muy poca fuerza.

TALAVERA (día 23-7)	ZAMORA
-	-
-	23.000-25.000
15.000	-
14.000	-
-	17.000-19.000
16.000	-
-	-

TALAVERA (día 23-7)	ZAMORA
7000	760
-	670
-	605
620	-
-	420
460	-
-	-
-	-
405	370
350	350
335	-
310	-
780	-

SALAMANCA (21-7)	SEGOVIA (24-7)	ZAMORA
315	305	315
295	295	295
203-205	200	206
201-203	196	203
199-201	200	061
-	261	270
125-135	128	115-130
-	118	-



VACUNO/VIDA (Pts/unidad)

	POLA SIERO (día 22-7)	TALAVERA (día 23-7)	TORRELAVEGA (día 16-7)
<b>TERNERO FRISÓN</b>			
1-3 semanas	25.000	16.000	30.500
3 meses	42.000	-	48.000
6 meses	53.000	35.000	62.000
<b>TERNERA FRISONA</b>			
1-3 semanas	22.000	17.000	26.000
3 meses	42.000	-	37.000
6 meses	55.000	39.000	54.000
<b>NOVILLA FRISONA</b>			
1º parto	145.000	205.000	158.000
1ª lactación	-	160.000-180.000	164.000
<b>VACA FRISONA</b>			
2/3/4 partos	150.000	165.000-175.000	165.000
5 ó más partos	100.000	-	85.000
<b>VACA AVILEÑA CON CRIA</b>	-	130.000	-
<b>VACA RETINTA CON CRIA</b>	-	160.000	-
<b>VACA CHAROLESA/LIMOUSINA</b>	-	145.000	-
<b>VACAS DISTINTAS RAZAS</b>	-	85.000-115.000	-

FECHA	PRECIO
16-VII	750
16-VII	470
21-VII	310
21-VII	455-460
"	435-440
"	415-420
24-VII	480
"	440
23-VII	265
"	255
"	240

TIPOS VARIOS				
LONJA	FECHA	EXTRA	1ª	2ª
ARANDA	19-VII	475	450	425
LERMA	16-VII	450	430	380
POLA DE SIERO				
SALAMANCA	21-VII	450-455	435-440	410-415

TORRELAVEGA: Añojo de abasto : 285 pts Kg/canal  
 TALAVERA: Añojo cruzado de 450/500 kg. :265  
 Añojo cruzado de 500/550 kg. :255  
 Añojo del país: 215

2ª (Categoría O)	3ª (Categoría P)
385-390	375-380
440-445	-
430	-

VACA						
LONJAS	FECHA	EXTRA	1ª C-R	2ª C-O	3ª C-P	INDUSTRIA
ARANDA DUERO	19-VII	360	260	225	-	s/c
EBRO	21-VII	330	265	205	-	180
LERMA	16-VII	360	310	245	-	230
SALAMANCA	21-VII	335-340	275-280	245-250	205-215	170-190

2ª (Categoría O)	3ª (Categoría P)
375-380	355-360
430-435	-
410	-

Información de precios y cotizaciones facilitada por el Servicio Territorial de Agricultura y Ganadería —Unidad F. de Estadística, Estudios e Informática— de la Junta de Castilla y León en Ávila

abvención  
 as ventajas





## ASAJA propone la creación de un Fondo Nacional de Cuota Láctea

La Asociación Agraria Jóvenes Agricultores y Ganaderos (ASAJA) presentará al director general de Producciones y Mercados, Quintiliano Pérez, un Plan de reordenación del sector lácteo. Dicho Plan lo propone la sección cántabra de Asaja y en él se contempla la creación de un fondo nacional de cuota láctea controlado por el Ministerio de Agricultura (MAPA).

El presidente de la agrupación en Cantabria, Gaspar Quintal, también presidente de la sectorial de Asaja a nivel nacional, se quejó de que los ganaderos continúan sufriendo una cuota "insuficiente" y una gestión inadecuada. Recordó que en España se han hundido en la última década la mitad de las explotaciones lecheras y que a este desastre hay que añadir la falta de alternativas.

El Plan propuesto por la asociación agraria supone la creación de un fondo nacional de cuota láctea controlado por el MAPA, que se nutra de ganaderos que quisieran abandonar la producción y que cobrarían un precio de mercado al contado.

Con el fondo se haría, tras la solicitud necesaria, un reparto gratuito o, en caso de no resultar posible por razones presupuestarias, se pagaría una cantidad diferida en cinco o siete años cuyo importe anual no superase las cinco pesetas (un alquiler). En cuanto a los criterios del reparto, Quintal señaló que tendrían prioridad los ganaderos de las zonas tradicionales de producción, seguidos por los que sobrepasasen su producción y hubiesen invertido en sus explotaciones, y los ganaderos jóvenes.

## De 4.000 solicitudes de ayuda Agricultura sólo podrá resolver este año unas 2.500

La Consejería de Agricultura estima en cerca de 4.000 las solicitudes de ayudas que tendrá que tramitar para la modernización de explotaciones. De este número, unas 2.400 corresponden a los agricultores que, según la asociación agraria COAG, no pudieron obtener la subvención el año pasado por falta de fondos.

Los representantes de COAG se reunieron con el director general de Estructuras Agrarias, Edmundo Bayón, para analizar la situación en la que se encuentran los 2.400 expedientes retrasados de 1.996.

Según la Administración regional, de las 4.000 ayudas totales solicitadas, sólo podrá ocuparse de unas 2.500 este año ya que el presupuesto para cada una de ellas asciende a una media de seis millones y medio de pesetas y no hay fondos suficientes para cubrir todas las solicitudes de ayuda.

En la reunión COAG se lamentaba de que tal lentitud en la resolución de los expedientes conlleva que muchos ganaderos y agricultores renuncien a presentar solicitudes (que se han reducido un 50%) y que, por tanto, no puedan mejorar sus explotaciones.

■ Según UGT el 60 por ciento de las 3.500.000 mujeres que trabajan en el ámbito rural lo hacen como ayuda familiar. Su labor en el campo resulta imprescindible pero no está reconocida ni cuenta con protecciones sociales. UGT resalta que las trabajadoras del campo necesitan una formación acorde a los cambios tecnológicos y una equiparación de sus derechos.

# La trabajadora del medio rural no encuentra reconocido su trabajo

## Más de la mitad trabajan en el campo para ayuda familiar

MADRID.- Un 60 por ciento de las mujeres que trabajan en el campo lo hacen en concepto de "ayuda familiar", según UGT, que asegura que estos datos revelan el "escaso valor" que se atribuye a la función que desempeña la mujer en el medio rural.

En un comunicado, UGT recuerda que más de 3,5 millones de mujeres trabajan en el campo, de las que "sólo" un 9 por ciento aparece como empresaria empleadora en explotaciones mayores.

Según UGT, las mujeres desempeñan una labor "fundamental e imprescindible" en el medio rural, no obstante, subrayan que al no ser reconocido su trabajo están en desventaja tanto en derechos como en protección social respecto al hombre y a la mujer que trabaja en la urbe.

Dicha situación, junto a la insuficiencia de infraestructuras y servicios en el medio rural -guarderías, escuelas o centros de atención a mayores- ha sido analizada en unas jornadas, organizadas por el Departamento Confederado de la Mujer de UGT.

UGT reclama un "cambio global" y propone varias medidas para superar esta situación, como una formación "efectiva" social, cultural, política y laboral, que se adecue a las "nuevas realidades" de los mercados y a los cambios tecnológicos.

Además, UGT hace un llamamiento a las administraciones para que inviertan en infraestructuras y servicios en el campo y se comprometan a un reparto real de responsabilidades, tareas domésticas y familiares que es "prácticamente inexistente" en el ámbito rural.

UGT insiste en la necesidad de mejorar la protección social de la mujer en el área rural, para que se equipare con el régimen general de la Seguridad Social y pueda adquirir derechos sociales propios en caso de desempleo, enfermedad, incapacidad, embarazo o maternidad.

Por otra parte, UGT califica de "grave crisis" la situación actual del campo español, donde más de 1.200 pueblos han desaparecido en los últimos 40 años.

## UPA avisa del posible brote del oidio de la remolacha

### Aconseja tratar las tierras

La asociación agraria UPA advirtió el pasado viernes que las últimas condiciones climatológicas que han afectado a Castilla y León podrían favorecer el brote de la enfermedad del oidio de la remolacha. Los servicios técnicos de la UPA aseguran que dadas las tormentas sufridas y las tem-



Las mujeres que trabajan en el campo ayudan con ello a sus familias y no suelen contar con protecciones sociales.

## El algodón recibirá ayudas del MAPA si la UE no baja la multa

### Se rebasará el límite en unas 30.000 toneladas

MADRID.- La ministra de Agricultura, Loyola de Palacio, arbitrará ayudas de carácter nacional al sector del algodón si la Comisión Europea no suaviza la penalización que se prevé recaiga sobre la producción de esta campaña, según anunció el presidente de ASAJA-Sevilla, Ricardo Serra.

No obstante, aseguró que la ministra se ha comprometido a presentar de nuevo la petición española, "con toda contundencia", durante el Consejo de Ministros de Agricultura, que se celebró el día 22 de julio.

Serra, junto al presidente de ASAJA-Andalucía, Javier Ciezar, el secretario de ASAJA-Cádiz, José Pravía, y el secretario de ASAJA-Sevilla, Miguel Afán de Rivera, se entrevistó el pasado día 18 con De Palacio "para trasladarle la preocupación por la posible multa".

El presidente de ASAJA-Sevilla dijo también que su organización no descarta la convocatoria de movilizaciones en defensa del sector algodonero "si no se encuentra una fórmula eficaz y efectiva para paliar estas pérdidas".

La penalización impuesta por Bruselas puede rondar el 27 por ciento, lo que puede representar una rebaja del precio del algodón superior a las 40 pesetas por kilo, ya que se estima una superación de la producción cercana a las 30.000 toneladas.

El argumento utilizado por la ministra en las negociaciones con la Comisión pasa por demostrar que la superación de la cantidad máxima garantizada se ha debido a las inundaciones caídas en los últimos meses de 1996.

## Pérdidas de 1.000 millones en agricultura por el temporal

### Más de 18.000 hectáreas afectadas

La Junta de Castilla y León estima que las pérdidas causadas por el temporal de lluvia y granizo en los cultivos del sur de Palencia y el norte de Valladolid ascienden a 1.000 millones de pesetas.

La tormenta afectó a 18.100 hectáreas de secano, regadío y

huerta. En total, resultaron dañadas 12.000 hectáreas de secano, 50 hectáreas de manzano, 1.000 de patata y remolacha y otras 50 de huerta y otros cultivos.

También sufrieron importantes daños 4.000 hectáreas de regadío, de las que unas 1.000 son de maíz y el resto de otros cereales.