

EL DIARIO DE AVILA

Sábado, 28 de noviembre de 1987

Director: José Manuel Serrano Alvarez

Precio: 55 pesetas (con suplementos: 85 pesetas)



La población rural abulense tiene una economía casi exclusivamente de subsistencia

LUMBRERAS

La tercera parte de la población activa provincial se dedica a la agricultura

La economía rural abulense, casi de subsistencia

La Renta Familiar disponible por persona y año en Avila se sitúa muy por debajo de la media nacional, principalmente a causa de la estructuración del mercado de trabajo, en el que más de un tercio de la población se dedica a la agricultura. Esta Renta es de 383.810 pesetas, según los últimos datos disponibles, en tanto que la media nacional, asciende a 465.749 pesetas y la de Castilla y León está en 420.108 pesetas.

La economía rural abulense corre el peligro de convertirse en una economía de subsistencia, a juzgar por el volumen de población activa que se dedica a la agricultura y el tamaño de las explotaciones, que las hace difícilmente competitivas en el seno de la Comunidad Europea, en la que la media de personas que se dedican a esta actividad está en torno al ocho por ciento.

La inexistencia de industrias transformadoras hace que el producto del campo, donde no existe una unión entre los productores, sea difícilmente comercializable. La Provincia de Avila cuenta con dos de las ochenta comarcas más deprimidas de España, de las que una cuarta parte pertenece a la región castellano leonesa.

Página 3

Mal año para los cultivadores de la Provincia

Casi medio millón de kilos de tabaco, perdidos

Las pérdidas ocasionadas este año en el tabaco, como consecuencia de la enfermedad que han sufrido muchas de las plantaciones de la provincia, se eleva a medio millón de kilos. En concreto han sido 443.398 los kilogramos perdidos, en su mayor parte en el municipio de Candeleda, donde se produce la mayor parte del tabaco de Avila.

La polémica está a punto de saltar, ya que las ayudas que la Administración estipula para

estos casos tan sólo beneficia a los cultivadores que hayan sufrido daños en más del 50 por ciento de su cosecha.

Por su parte, el presidente de la Asociación de Cultivadores, Félix Plaza, reclama mayores ayudas ya que, según él, el cultivo del tabaco es mucho más costoso para el agricultor que cualquier otro producto, y sus pérdidas, en este caso, serían mucho mayores.

Más información en página 6

Clausura del curso de reciclaje de Policías municipales en Arenas

El gobernador civil de la provincia, José Luis Machuca, estará presente el lunes en Arenas de San Pedro en la entrega de diplomas a los policías municipales que han intervenido durante este mes de noviembre en el curso de reciclaje.

Página 7

San Esteban del Valle: terminaron las obras de la almazara

Han finalizado las obras de ampliación de la almazara de San Esteban del Valle, que se han realizado de cara a la campaña de recogida de la aceituna, que dará comienzo en enero.

Página 7



Diecisiete millones de pesetas se invertirán en la remodelación de la plaza del Real, en Arévalo

LUMBRERAS

Las obras, presupuestadas en 17 millones de pesetas

La Plaza Real, de Arévalo, será remodelada

La Plaza del Real de Arévalo, una de las más bellas de nuestra geografía provincial, aunque menos respetada que la de la Villa conservada con todos sus soportales antiguos, será remodelada próximamente, por un importe de 17 millones de pesetas.

El Ayuntamiento, según ha manifestado a EL DIARIO DE AVILA la concejala de Educación, Juventud y Cultura, Carmen Herrero, portavoz de la Alcaldía, pretende que la remodelación sea respetuosa con la fisonomía de la plaza, por lo que obligaría a respetarla. La plaza, como se sabe, sufrió un verdadero atentado a su integridad histórica y artística cuando se construyó, en el lugar que antes ocupaba el Palacio del general Lope de Río, con la mejor portada civil de Arévalo hecha en granito, un edificio nuevo de

ladrillo y con columnas de hierro, que desentona claramente con el entorno. De las antiguas columnas, al parecer, nunca más se supo. El propio edificio del Ayuntamiento, al que se trasladó la citada portada no acaba de encajar con el resto de la plaza, de edificios tan antiguos como la cárcel, el del antiguo Concejo, el Arco del Alcocer, Callejón de Los Novillos y demás edificios con soportales porticados o el propio templete central, si bien los jardines del centro, con estatuas dedicadas al poeta romántico Eulogio Floren-

tino Sanz y al escritor Emilio Romero, dan al conjunto un aspecto más moderno.

Lo que se pretende ahora es conjugar al máximo todos estos elementos y dotar a la plaza de un sentido unitario, al que habrán de adaptarse también las nuevas construcciones de la parte occidental, que serán particulares, y la nueva Casa de Cultura, entre el Arco del Alcocer y el Callejón de Los Novillos, cuyas obras desea también la Corporación que preside Luis Alberto Antonio Martín poner rápidamente en marcha. Las obras, para las que se dispone ya de la subvención de 17 millones de pesetas incluirán el templete, jardines, accesos, etc.

(Pasa a página 20)

La Moda de Otoño

Jeimer

modas · boutique

Duque de Alba, 3—Alemania, 6

TRAJES DE CHAQUETA - VESTIDOS
CONJUNTOS - BLUSAS - FALDAS

Farmacias

Hoy sábado, día 28: Don Antonio F. de la Puente. Plaza de Santa Teresa, 6. Teléfono: 21 12 66.

Mañana domingo, día 29: Don Antonio F. de la Puente. Plaza de Santa Teresa, 6. Teléfono: 21 12 66.

Cartelera

Cine Tomás Luis de Victoria (Telf. 22 00,20). A las 8 y a las 10,45: "LAS BRUJAS DE EASTWICK".

BINGOS:

Casino Abulense: Abierto todos los días de 6 de la tarde a 3 de la madrugada. Visperas de festivo, de 6 a 3,30.

OFRECIDA POR



CHOCOLATES CAFES

Pº Don Carmelo, 26
Telf.: 22 05 91

Radio

PROGRAMACION DE ANTENA-3 DE RADIO

6,00: El primero de la mañana. 8,30: El primero de la mañana, edición de Castilla y León. 8,40: El primero de la mañana, edición de Avila. 9,00: El primero de la mañana, resumen nacional. 9,30: Viva la gente divertida. 10,00: Viva la gente divertida de Avila. 11,00: Viva la gente que concursa. 11,30: Viva la gente que concursa. Edición de Avila. 12,00: Viva la gente del corazón. 12,30: Viva la gente de Avila. 13,30: Viva la gente de la tertulia. 14,05: Informativo de Castilla y León. 14,10: Informativo de Avila. 14,35: Viva la gente del Deporte "Deporte-3". 15,00: Viva la gente verdaderamente grande. 15,30: Viva la gente con historia. 16,00: Viva la gente nuestra. 16,30: Viva la gente de la copla. 17,00: Viva la gente que responde. 17,30: Viva la gente que pregunta. 18,30: Viva la gente del cole. 19,00: Viva la gente de Avila. 19,30: Viva la gente con futuro. 20,05: Informativo de Castilla y León. 20,15: Informativo de Avila. 20,30: Viva la gente con los 33 de Antena-3. 21,00: Gomaespuma. 22,00: La salud es lo que importa. 23,00: Hora cero. 24,00: Supergarcía. 01,30: Polvo de estrellas. 04,00: Repetición Gomaespuma y Supergarcía.

NOTA.—De 10,00 a 21,00 horas se ofrecen informativos cada 30 minutos coincidiendo con las horas y con las medias.

De 22,00 horas a 5,00 horas, informativos nacionales cada hora.

RADIO 80

24 horas de la mejor música en estéreo con las 1.000 mejores canciones de las tres últimas décadas.

PROGRAMA DE RADIOCADENA ESPAÑOLA

00,00: Pasacalle (Pedro de Frutos). 03,00: Espacio en blanco. 06,00: Buenos días con música. 08,00: España a las ocho. 09,00: Secuencias musicales. 10,00: El mundo por montera. 12,30: Así fue la semana (Lola López Contreiras). 13,30: Informativo regional. 14,00: Diario hablado RNE. 14,30: Deportes. 15,00: El barrio de las musas. 16,00: Sabadete. 19,00: Punto a punto. 22,00: Palabra cantada. 23,00: Pasacalle.

Teléfonos

AVILA	
Bomberos.....	211080
Hospital Provincial....	221600
H. Neuropsiquiátrico ..	228200
Cruz Roja.....	224848
Hospital Seg. Social ..	226050
Seg. Social (Urgencias) ..	212999
Ambulat. de la Seg. S. ..	227050
Clínica Sta. Teresa... ..	221450
Ambulancias S. Social ..	221400
Amb. Antonio Alvarez. ..	211220
Policía.....	091
Policía Nacional.....	220199
Comisaría de Policía. ..	220233
Guardia Civil.....	224400
Guardia C. de Tráfico ..	221888
Guardia C. P. Rural.....	221100
Policía Municipal.....	211188
Telégrafos.....	222000
Iberdureo, S.A.....	
Averías.....	220272
RENFE.....	220188
Tele-Ruta.....	(91)4417222
Correos.....	211354
Estación Autobuses.....	224608
Taxis, Pl. Sta. Teresa ..	211959
Taxis, Estación RENFE ..	220149
Taxis nocturno.....	211188

Novena en honor de la Inmaculada

Avila. Redacción.

Ofrecida por la Congregación de Hijas de María y Santa Teresa de Jesús, se va a celebrar una solemne novena en honor de la Inmaculada Concepción.

Los cultos tendrán lugar en la iglesia de la Madres Adoradoras desde el 30 de noviembre actual al día 8 del próximo mes de diciembre y consistirán en una misa, todos los días a las siete y media de la tarde, precedida del rezo del Santo Rosario. La homilía correrá a cargo del P. Segundo Fernández, prior del Convento de PP. Carmelitas. El día de la Inmaculada, último de la novena, se hará la tradicional ofrenda de la Vela a la Santísima Virgen.

Mañana, día 29, dará comienzo

Campaña de la JOC sobre el tiempo libre

Avila. Redacción.

Mañana, día 29, la Juventud Obrera Cristiana de Avila (JOC), va a realizar el lanzamiento de su campaña 87/88 bajo el lema "El tiempo libre es nuestro, constrúyelo". El acto se celebrará a partir de las 7 de la tarde, en el salón de actos de la Caja Rural.

En una nota enviada a nuestra Redacción señalan que "son conscientes de que la forma en que los jóvenes vivimos el tiempo libre está determinando nuestra manera de ser, sentir, vivir... Los jóvenes solemos utilizar el tiempo libre como un escape de las situaciones que vivimos en el trabajo, el paro, los estudios, la fami-

lia, etc. La sociedad de consumo en la que vivimos, conocedora de esta situación, pone a nuestra disposición unas formas concretas de pasar el tiempo libre en las que: No se nos deja ser protagonistas; sólo puedes acceder a ello si tienes dinero, están basadas en el individualismo y hacen que te olvides de los problemas y que no los afrontes".

Con esta campaña lo que pretenden es que los jóvenes sean protagonistas de su tiempo libre. En esta campaña realizarán una serie de actividades, como entrevistas y encuestas, charlas y mesas redondas, semana cultural, concienciación y denuncia a Instituciones, etcétera.

Pruebas para el acceso a la Administración del Estado

Avila. Redacción.

El primer ejercicio para los admitidos a las pruebas selectivas para ingreso en los cuerpos General Auxiliar de la Administración del Estado y Auxiliar de la Administración de la Seguridad Social tendrá lugar, para la provincia de Avila, en el Instituto de Bachillerato "Alonso de Madrigal, en dos llamamientos. El primero se desarrollará

el día 13 de diciembre, a las nueve horas, para los opositores cuyo primer apellido comience por la letra D a MA, ambas inclusive. El segundo llamamiento, el mismo día 13, pero a las 11,30 horas, para aquellos cuyo apellido comience por la letra ME a CH, ambas inclusive. Deberán ir provistos de lápiz de grafito número 2 y de goma de borrar, así como del D.N.I. y la copia nº 4, de la solicitud de admisión.

Hoy se reúnen las Ramas de Arqueología y Economía

Avila. Redacción.

Hoy se reunirán las Ramas de Arqueología y la de Ciencias Económicas, para decidir cuáles serán las actividades que llevarán a cabo durante el próximo año.

La Rama de Arqueología se reunirá a las 11 horas, mientras que la de Ciencias Económicas lo hará a las 12,30 horas. Estas son ya las dos últimas reuniones de las Ramas de la Institución Gran Duque de Alba. En días pasados lo han venido haciendo el resto.

Oposiciones al cuerpo de gestión autonómico

Avila. Redacción.

El primer ejercicio para ingreso en el Cuerpo de Gestión de la Comunidad castellano-leonesa, se celebrará el próximo día 5 de diciembre, a las 10,30 horas. Para mayor información los interesados podrán dirigirse a la oficina de Información, Iniciativas y Reclamaciones de la Delegación Territorial de Presidencia y Administración Territorial de Avila.

La resolución del Tribunal por la que se acuerda convocar a los aspirantes para este día viene publicada en el Boletín Oficial de Castilla y León número 201.

HORARIO DE MISAS EN AVILA - Curso Pastoral 1987 - 1988

Iglesias	Domingos y días festivos	Sábados y visperas de fiesta por la tarde	Días laborables
PARROQUIAS			
S. A. I. CATEDRAL	8,30 - 9,30 - 10,30	18,30	8,30 - 9 - 9,15 - 9,45
San Pedro Apóstol	9,30 - 11 - 12,30 - 17 - 20	20	10 - 12 - 20
San Vicente, Sabina y Cristeta	10,30 - 12 - 13 - 19	19 (Verano) 19,30	12 - 19 (Verano) 19,30
— San Andrés	17	18 (Verano)	
San Juan Bautista	10 - 12 - 18,30	19,30 (Verano 20)	10
— San Esteban	10,45		
Santiago Apóstol	11 - 12,30	19	11 - 19
— San Nicolás	10 - 12 - 18 (20 Verano)	18 - 20 (Verano)	
Inmaculado Corazón de María	8 - 9,30 - 10,30 - 11,30 - 18,30	19,30	8 - 9 - 19,30
— Santa María de Jesús	12,30	19,30	
Santo Tomás (PP. Dominicos)	8 - 10 - 11 - 12 - 13 - 18 - 20	19,30	9 - 13 - 19,30
Sagrada Familia	9 - 10 - 11 - 12 - 18,30	20	9 - 20
San Antonio (PP. Franciscanos)	11 - 12 - 13 - 19 - 20	19 (20 Verano)	12 - 19 (20 Verano)
San José Obrero	9,30 (Verano) 11 - 12,30 - 18 (Invierno)	19,30	19,30
CONVENTOS			
PP. Carmelitas (La Santa)	9,15 - 10,30 - 11,30 - 12,30 - 19,30 - 20,30	20 - 20,30 (Verano)	9 - 13 - 20 (20,30 Verano)
MM. Carmelitas (Encarnación)	8,45 - 11		8
MM. Carmelitas (Las Madres)	8,15 - 11,30		8,15 - 11,30
MM. Adoratrices	8,30		8
MM. Concepcionistas (Magdalena)	11		12
MM. Agustinas (Gracia)	12		8
MM. Clarisas (Gordillas)	9		8,30
Siervas de María	9		8
Institución "Cháritas"	8,30		8,30
PP. Paúles (La Milagrosa)	19	19	19
MM. Cistercienses (Ctra. Sonsoles)	12		8
IGLESIAS O CAPILLAS PUBLICAS			
Hospital Provincial	10,30	18	18
Clínica Santa Teresa			7,30
Nuestra Señora de Sonsoles (Seg. Social)	19	19	19
ERMITAS O SANTUARIOS			
Nuestra Señora de las Vacas	11,30	19 (21 Verano)	
San Segundo (Puente Adaja)	No tiene hora fija		
Santuario de Sonsoles	10 - 12 - 18	18	18

Teléfonos de "EL DIARIO DE AVILA"

21 - 26 - 40

21 - 27 - 62

21 - 27 - 93

VIVIENDAS SEMINUEVAS

C/ Bilbao, 3 dorm. calef. indiv.
C/ Valle Amblés, 3 dorm calefac. central.
Ctra. Casavieja, 1 dorm. calef. indiv.
Av. Inmaculada, 3 dorm. calef. indiv.
C/ Alfonso de Montalvo, 4 dorm. calef. central.

INFORMACION Y VENTA:

CAMARASA

ORGANIZACION DE SERVICIOS TECNICOS INMOBILIARIOS

Dr. Fleming, 3-bajo
Telf. 21 26 49 - 21 22 22

OCASO, S.A.
Seguros y Reaseguros

Oficinas:
Jardín del Recreo, 2
(Frente estación de autobuses)

Telf. 21 12 20
Telf. Ambulancias 22 22 50

Avila. F.J. Santero.

La economía abulense corre el peligro de convertirse en una economía de subsistencia en el medio rural a juzgar por los datos de ocupación de la población activa facilitados a este periódico por Cáritas, que tiene en el medio rural uno de sus primeros objetivos de futuro. Según estos datos, alrededor de un treinta y cinco por ciento de la población activa abulense se encuentra empleada en el sector agrícola, mientras que sólo un diez por ciento, la mitad del porcentaje de la Región, trabaja en la industria.

RENTA FAMILIAR BAJA

Estos números tienen otras consecuencias como es el hecho de que la Renta Familiar

La economía abulense en el medio rural, camino de la subsistencia

Disponible por persona y año alcanza tan sólo las 383.810 pesetas, según los últimos datos conocidos, mientras que la media regional llega a las 420.108 pesetas y la nacional alcanza las 465.749 pesetas. Avila ocupa los últimos lugares de Renta Familiar Disponible por provincias.

Otro dato a tener en cuenta sobre la situación económica de nuestra Región y de nuestra Provincia señala que veinte de las ochenta comarcas más deprimidas de España se encuentran en Castilla y León, que también cuenta con cinco de las diez más deprimidas.

Entre éstas está la zona de Gredos, que ocupa el lugar 75 de la escala. La Comarca de El Barco de Avila ocupa el puesto número 9, teniendo en cuenta que la clasificación se hace de menos a más deprimidas.

El número de personas paradas en la provincia de Avila es, según los datos estadísticos, menor porcentualmente que la media nacional —aunque mayor que la regional— y se sitúa en torno al diecinueve por ciento. No obstante, según el delegado diocesano de Cáritas, es posible que el porcentaje de parados sea ma-

yor en las zonas rurales donde algunas personas no se desplazan hasta los núcleos mayores donde se encuentran las oficinas del INEM, o si tienen que volver para renovar los papeles. Otro extremo a tener en cuenta es el de los jóvenes que —no teniendo trabajo— realizan tareas en las pequeñas explotaciones familiares, no apuntándose en las listas de desempleo.

EXPLORACIONES Y COMPETITIVIDAD

Respecto a las personas ocupadas, hay que tener en

cuenta no sólo el hecho de que el treinta y cinco por ciento de la población se dedica a la agricultura, sino también el que la mayoría de las explotaciones son reducidas y no existe una unión real en el campo para que el producto del trabajo rural sea competitivo en un país que pertenece a la CEE.

La media de los países comunitarios de dedicación al sector agrícola es de tan sólo el ocho por ciento, a pesar de lo cual es excedentario en algunos productos, por lo que cabría pensar que nuestra media debería acercarse a ese porcentaje, mientras que debería aumentar el de personas dedicadas a otros sectores como la industria y los servicios. De persistir la actual situación en el campo abulense y castellanoleonés, es probable que nos veamos abocados a una economía de subsistencia dada la poca competitividad que resulta de la actual estructura del mercado de trabajo y la producción y productividad de las pequeñas explotaciones, así como la falta de comercialización adecuada de los productos. La situación ha mejorado los últimos diez años, ya que en el 76 se ocupaban en el campo la mitad de los abulenses en edad de trabajar.

El resto de las personas empleadas en la Provincia se reparten en la Industria, con un 10,2%, frente al 20,2% del conjunto de la Región y el 24,3 de la media nacional. En la construcción — que según los datos de Cáritas es junto a las industrias del calzado y confección y las empleadas de hogar los lugares donde más de da la economía sumergida— se ocupa a un 11,1% de los trabajadores, por encima de las medias nacional y regional, que rondan el ocho por ciento. Finalmente, en Servicios trabaja un 44,3 por ciento de la población abulense, que contrasta con el 52,5 por ciento de media nacional y el 45,9 de la Región.

DATOS DE PARO

La población masculina en paro, por otra parte, dobla a la femenina. El mayor número de parados se da en la Capital, donde los datos del pasado mes de abril arrojaban la cifra de 3.124 desempleados. En Arenas de San Pedro el número de parados ascendía, según las cifras del INEM, a 323, mientras que en Arévalo subía a 549 personas. Otros pueblos son Madrigal de las Altas Torres, con 97; Las Navas del Marqués, 190; Solosanco, 136; Candeleda, 150; El Barco de Avila, 171; Piedrahíta, 95; Burgohondo, 105; Casillas, 120; Cebreros, 195; Hoyo de Pinares, 134; Piedralaves, 133; Sotillo de la Adrada, 180 y El Tiemblo, 325.

NUEVA CUENTA VIVIENDA

Si piensa ahorrar para una casa...

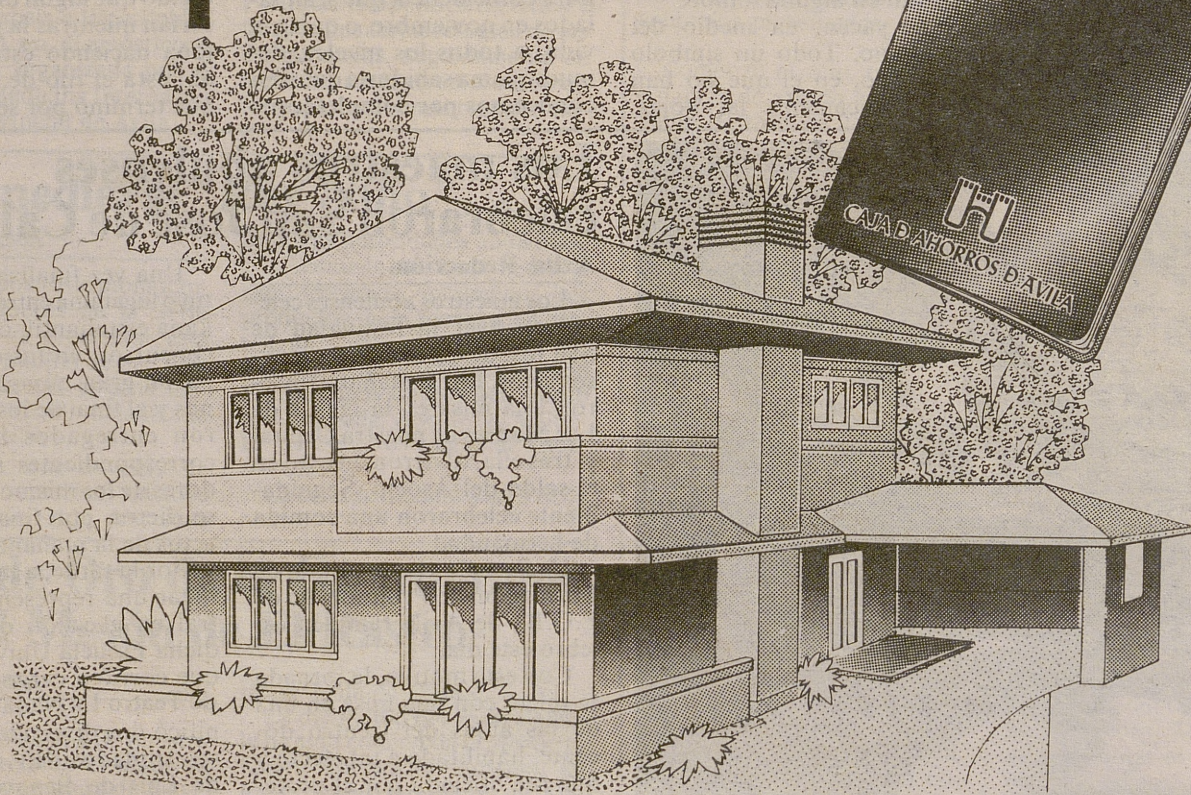

Ahorre y desgrave ya con la Caja.



CAJA DE AHORROS DE AVILA

**LA PASTELERIA
RECIEN HECHA
CONFITERIA
MARISOL**
ESTRADA, 3 AVILA

Pequeño mundo

David ALBA

El colmo del no va más

Cómo se les va a acumular el trabajo a los componedores de coplas y a los juglares de turno que se inspiran preferentemente en los bajos fondos de la crápula de peor calaña.

Me vienen a la memoria unos ripios que oí cantar a un trío de bandurria, triángulo y platillos, una mañana de mercado en Avila:

"Y por faltarles la lumbre/ para poderlo quemar/ lo llevaron para casa / como aquel que no hace nada".

Cualquiera que siga un poco de cerca las páginas diarias de sucesos podrá confeccionar, sin gran esfuerzo, todo un rosario de misterios dolorosos.

En caso de un mes, desde el 29 de octubre, nos sirven en bandeja el caso de la "niña mártir" de Granada, como la calificó el arzobispo en la homilía de la misa de cuerpo presente. Aixa Sánchez Hita —nombre de sultana mora—, nueve años, muere trágicamente asesinada a treinta metros del Arco de las Granadas de la Alhambra.

A Julia María Vicente, treinta y siete años, vecina de Mallén, provincia de Zaragoza, le roban dos millones que llevaba en el bolso —la nómina de sus compañeros

de trabajo—, la matan de un disparo en la cabeza, trocean su cuerpo, lo meten en dos sacos rellenos de piedras y los tiran al Ebro, a la altura de Buñuel, ya en Navarra. Y, en el colmo del cinismo más aberrante, la asesina (con el adjetivo "presunta" por delante, como para quitar hierro a la tragedia) va un par de veces a casa de la víctima para interesarse, consolar a la familia y ofrecer su dinero, por si fuera necesario, caso de que pidieran un rescate los secuestradores. Hay que echarle valor al asunto...

Dentro de una furgoneta en llamas se calcina el cuerpo decapitado de una mujer, en un descampado madrileño, al final de la calle de Alcalá. Previamente le habían fracturado brazos y piernas.

En Nueva York —en todas partes cuecen habas— un desalmado, bajo los efectos de la cocaína, mata a tiros a un niño de tres años, hijo de su novia.

Menos mal que el secuestro de la pequeña Mélodie ha tenido el desenlace feliz que todos conocemos.

Si no hubiera gente que apostara por la vida, por la paz, por el amor, este mundo sería un asco. Pero no todo está podrido.

Tristes símbolos del otoño

Avila. F.A.

En estos días se está procediendo, por parte del Ayuntamiento abulense, a la tala de los negrillos que, irremediablemente, se han perdido ya a causa de la grafiosis. Durante los próximos días tendrá que ser cortado alguno más.

La imagen de estos corpulentos árboles caídos no puede ser más triste; y se agrava con este melancólico noviembre en el que la luz parece haber muerto con ellos. No puede uno menos que recordar el olmo de Machado, y pensar que estos ya no verdecen jamás, que no esperarán la primavera.

En el lugar de donde son arrancados falta algo, aunque en la memoria persiste su presencia, la fondosidad de sus ramas, la fortaleza de su tronco. Y en este caso, como muestra la fotografía, junto a la iglesia de San Martín, su torre mudéjar parece contemplar con nostalgia esa otra vegetal que yace en el suelo a merced de la motosierra.

Estoy seguro de que Avila sentirá profundamente la falta de estos árboles, ya asentados en su fisonomía urbana, en la memoria de las gentes. Y como señal quedarán sus tocónes, las raíces muertas; quizás su lápida, aunque sus cenizas arderán en alguna lumbre.

Ahí yacen, en medio del abandono. Todo un símbolo del otoño, en el que no han caído únicamente las hojas,



Uno de los negrillos talados junto a la iglesia de San Martín

LUMBRERAS

sino los propios árboles, y no hay nada tan terrible como estos símbolos. Es, acaso, una pura coincidencia que sean talados en noviembre, o quizá la vida, a todos los niveles, demuestra una sabiduría que desconocemos por completo, pe-

ro su melancolía invita a la reflexión, a la poesía, al suspiro. Y nadie nos habíamos creído que algún día desaparecerían mientras la grafiosis estaba haciendo estragos, pero ahí está el filo de la guadaña que terminó por segarlos.



Los maestros abulenses, en un momento del acto que tuvieron en el Asocio

LUMBRERAS

Los maestros abulenses celebraron San José de Calasanz

Avila. Redacción.

Los maestros abulenses celebraron ayer la festividad de San José de Calasanz con diversos actos. Por la mañana tuvieron una misa en la iglesia de Las Madres de nuestra Capital y, tras ella, tuvieron un acto en el salón del Asocio. Seguidamente celebraron una comida de hermandad.

La Escuela Universitaria de Formación de Profesorado de E.G.B., de Avila también celebró este día.

Con este motivo, la jornada se inició con una misa en una de las aulas del Centro docente, habilitada a tal efecto y que fue oficiada por el profesor de Religión del mismo, Vicente Aparicio.

Una vez finalizada la misa, tuvo lugar una entretenida Gynkana estudiantil, con diversos concursos, en los que participaron gran número de alumnos y al final de los cuales fueron entregados los trofeos correspondientes a los ganadores de los mismos. Con ello, se dieron por finalizados los actos de la mañana.

Por la tarde, a las seis, tuvo lugar una representación teatral en el salón de actos de dicha Escuela Universitaria, y que corrió a cargo del Grupo de Teatro La Nada quien escenificó dos divertidos entremeses titulados "El miserable", de Luis de Benavente y "El desafío de Juan Rana", original de Pedro Calderón.

CENTRO COMERCIAL "EL RECREO"

SE ALQUILAN
LOCALES
TOTALMENTE
TERMINADOS

Avda. Portugal 37

Telf. 21 10 28

TESTIMONIO DE GRATITUD Y MISAS

Los hermanos, sobrinos y demás familia de don LUIS SERNA NUÑEZ (q.e.p.d.), que falleció el pasado día 15, domingo, ante la imposibilidad de hacerlo personalmente, como fuera su deseo, agradecen los testimonios de pésame recibidos por tan triste motivo y, a la vez comunican que las misas que se celebren desde el lunes, 30 del actual mes, hasta el día 8 de diciembre, a las 7 y media de la tarde, en la iglesia parroquial del Inmaculado Corazón de María, en Avila, serán aplicadas por su eterno descanso.

Vicente Rodríguez Casado disertó sobre la sociedad española en la época de San Juan de la Cruz

Avila. Redacción.

Dentro del II Simposio sobre San Juan de la Cruz que se está celebrando en Avila Vicente Rodríguez Casado, catedrático de Historia de la Universidad Complutense y miembro del Consejo Superior de Investigaciones Científicas, disertó sobre "La sociedad española en la época de

San Juan de La Cruz".

Vicente Rodríguez Casado es fundador de la Escuela de Estudios Americanos de Sevilla, del Colegio Universitario y de la Universidad Hispanoamericana de la Rábida. Asimismo es miembro de academias españolas y extranjeras y catedrático de Historia Moderna.

Ayer se clausuró la VIII Semana Antialcohólica Abulense

Avila. Redacción.

A las ocho de la tarde de ayer se celebró la última de las charlas que, organizadas por el Grupo de Enfermos Alcohólicos Recuperados Abulenses (GEARA), se han venido celebrando en el salón de actos de la Caja Rural Provincial de Avila.

La última conferencia estuvo

a cargo de María del Carmen Fernández Verde, psicóloga de la Consejería de Bienestar Social, que habló del alcoholismo en el medio rural.

Esta ha sido la octava edición de la Semana Antialcohólica, subvencionada por la Delegación Territorial de Bienestar Social a través del Departamento de Servicios Sociales.

Mesa redonda sobre la arterioesclerosis organizada por el Hospital Provincial

Avila. Redacción.

En la tarde de ayer tuvo lugar una mesa redonda, en el Hotel Valderrábanos de Avila, sobre "Arterioesclerosis e Hiperlipidemias, avance en diagnóstico y tratamiento", organizada por el Servicio de Medicina Interna del Hospital Provincial de Avila.

Intervinieron en la misma los doctores Constantino Benito García, Natividad Moreira Andrés y Francisco J. del Cañizo Gómez, que hablaron de la fisiopatología y clínica, terapéutica dietética y terapéutica farmacológica de las dislipidemias. Seguidamente se sirvió un cocktail en el salón de los espejos del mencionado hotel.

Cena medieval "Rey Niño"

Avila. Redacción.

Con el propósito de promocionar los productos de la tierra abulense se va a celebrar esta noche, en El Molino de La Losa, de nuestra capital, la cena medieval "Rey Niño", organizada por Viajes Artico.

A la cena, que se tiene la intención de repetir en sábados sucesivos, han sido invitadas

primeras autoridades abulenses.

El menú de esta cena medieval está integrado totalmente por productos de la tierra: sopa castellana, truchas del Tormes, cochinillo asado en tahona, miel de Brieva, higos de Poyales, queso de La Adrada, vino de "El Majuelo" de Cebreros y agua de Fuentes Claras.

La cena se iniciará a las 9 de la noche.

Plato de Oro de la Gastronomía para el Mesón de El Rastro

Avila. Redacción.

El Mesón El Rastro, de nuestra capital, ha recibido el plato de oro de la Gastronomía de España, en recepción celebrada en el

Hotel Scala de Madrid.

La distinción del Plato de Oro le ha sido concedida el Mesón El Rastro por Radio Turismo, de Radio Intercontinental de Madrid.



El director de ventas de Renault Vehículos Industriales, Casimiro Barredo, presentó los nuevos camiones.

LUMBRERAS

En MOSA, dentro de la Expo-88

Renault Vehículos Industriales presentó sus grandes novedades

Avila. Redacción.

En el marco de la Expo 88 fueron presentados ayer, en las instalaciones de MOSA, concesionario de Renault Vehículos Industriales, las últimas novedades de la marca, en un acto al que asistieron numerosos profesionales del sector de transportes de Avila, que valoraron muy positivamente y con grandes elogios las innovaciones e incorporaciones de los vehículos presentados.

Comenzó el acto, tras unas palabras de saludo a cargo de Pablo Herráez, de Radio Cadena Española en Avila, y colaborador de EL DIARIO DE AVILA, con la bienvenida a los asistentes por parte de Manuel Gordillo Arce, director de MOSA, quien mostró también el agradecimiento y la identificación del personal de la casa con los clientes de Renault Vehículos Industriales.

Posteriormente, el director de Ventas Nacionales de Renault Vehículos Industriales, Casimiro Barredo, a quien acompañaban el director de post-venta, Agustín Albillos y el jefe de Ventas de Zona, Luis Gutiérrez, explicó los atractivos de la gama ligera Midliner, con 7 modelos, de 6 a 14,5 toneladas y nueva cabina de gran confort, moderna estética y dirección asistida en todos los modelos. Junto a esta gama, de distribución y reparto comarcal y urbano se presentaba



El DR 340 T Turbo Liner, con su cabina de techo sobreelevado, fue la atracción de la noche, junto con el CBH 280.

LUMBRERAS

también, para el segmento de obras, un vehículo especial y exclusivo hormigonera DG-290, de 290 caballos, con una tara que le permite incorporar una cuba de seis metros cúbicos de hormigón, dentro del peso de 26 toneladas. También, para grandes obras el todo tracción 6x6, de tres ejes. E igualmente aludió a los dos nuevos mode-

los de cabezas tractoras DR-340 T Turbo Liner y R-340 T, con techo sobreelevado, de gran confort, en el primer caso y muy equilibrado en confort, prestaciones y tara el segundo, muy brillante en velocidades normales de crucero, existiendo ya más de 6.000 cabezas tractoras circulando por toda Europa.

JUGUETERIA CATY

TENEMOS UN DESCUENTO ESPECIAL PARA NUESTROS CLIENTES,

HASTA EL DIA 5-12-1987

VENGA A PREGUNTARNOS

AVENIDA JOSE ANTONIO, 22

AVILA

ALIMENTACION

GIMECO

NECESITA

CARNICERO

Teléfono 22-15-58

T. CORDOVA

PORRAS

Traumatólogo y cirujano
Ortopédico
Rayos laser

Consulta diaria, excepto

sábados, de 10 a 1

Sesiones de laser, de 5 a 7

Padre Victoriano, 5 - 1.º 1

Teléfono 22 37 82

Avila

C. M. 51

PASTAS DE ALMENDRA
BOCADITOS DE NATA
MARISOLES
REPOSTERIA-DELICIAS
PASTAS DE YEMA

CONFITERIA

MARISOL

ESTRADA, 3 AVILA

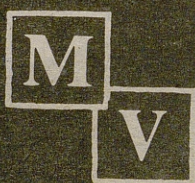

Martín Vaquero, S.A.

AZULEJOS Y PAVIMENTOS DE GRES

Avda. de Madrid, 9

Teléfono: 211028/57

AVILA

Arenas. F. J. Rodríguez.

CANDELEDA

Cerca de medio millón de kilos de tabaco se han perdido este año por la virosis

• El número total de cultivadores afectados es de 687

Un total de 433.398 kilos de tabaco, se han perdido este año en la provincia de Avila como consecuencia de la virosis que ha afectado a muchas plantaciones del Valle del Tietar, donde se sitúa la mayor parte de estos cultivos (Candeleda, Poyales del Hoyo, Arenas de San Pedro y Lanzahíta). La valoración de estas pérdidas ha sido realizada por una Comisión compuesta por un grupo de técnicos del Grupo de Cultivadores de Tabaco y técnicos de la Administración Autónoma de la provincia de Avila. Estos datos también han sido recogidos en unas respuestas del consejero de Agricultura, Ganadería y Montes, a las preguntas formuladas sobre este tema por el parlamentario del CDS, José María Monforte Carrasco.

El número total de cultivadores afectados, en unos porcentajes muy variables que van desde el 5 por ciento a más del 70 por ciento de las cosechas, asciende a 687.

El nivel mayor de pérdidas (como se puede observar en el cuadro adjunto) corresponde a las cifras comprendidas entre el 36 y 50 por ciento, que lo han sufrido un total de 198 cultiva-

dores, con 133.742 kilogramos perdidos. Cuarenta y tres cultivadores son los que han dejado de recolectar más del 70 por ciento de la cosecha, lo que equivale a un porcentaje total en kilogramos de 49.442.

Estos más de cuatrocientos mil kilos de daños sufridos en la cosecha de este año, equivale al 37 por ciento del total de contrato base de la zona, que asciende a 1.170.000 kilogramos.

Según se especifica en la carta de respuesta a las preguntas formuladas por el procurador centralista, tan sólo se concederán ayudas o "auxilios económicos", cuando los rendimientos desciendan del 50 por ciento de la cosecha media, siempre que se

produzca "en disminuciones de producciones ajenas a la voluntad de los productores (sequías, heladas, inundaciones, etc.)", señala la nota. Según esta norma, el número de afectados ascenderá a 126 con unas pérdidas de 153.000 kilogramos.

Continúa la nota diciendo que los actuales presupuestos de la Comunidad Autónoma no contemplan la posibilidad de subvenir a estas contingencias; "hay que convenir que de hacerlo, los casos individuales y colectivos que en un futuro pueden presentarse, podrían agotar el presupuesto más generoso", señala.

La respuesta del consejero al procurador José María Monforte termina diciendo que recabará la

declaración de zona catastrófica a la Administración Central del Estado, ya que la autonómica no tiene transferidas estas funciones. "En el caso que resulte negativa tal petición —prosigue— dotará con la cantidad que resulte de la definitiva valoración de daños, al Grupo Tabaquero de la cantidad que se estime procedente. Tal grupo se considera que es el órgano más idóneo para administrar dichos fondos en la creación de la infraestructura que estime conveniente para el común de los cultivadores o según el criterio que considere más oportuno".

AYUDAS INSUFICIENTES

Félix Plaza, presidente de la

Asociación de Cultivadores de Tabaco, considera insuficientes las ayudas asignadas en estos casos, que sólo favorecen a los cultivadores cuyas pérdidas superen el 50 por ciento de la cosecha prevista. "Sería más justo —señala Plaza— ayudar también a los que han perdido el 25 y el 30 por ciento; máxime teniendo en cuenta que los gastos de este cultivo superan con creces los de cualquier otro producto; en una hectárea de terreno se invierten al año para preparar las tierras entre 150.000 y 200.000 pesetas". "No obstante —añade el presidente de los cultivadores—, esperaremos a ver la cantidad económica que se nos asigne para tomar las medidas oportunas".

Para el presidente de los cultivadores los 433.398 kilos perdidos de tabaco, supondrán unos 100 millones de pesetas que dejarán de percibir los agricultores como consecuencia de esta enfermedad que ha afectado fundamentalmente a los campos de Candeleda. "De todas formas —señala Plaza— es una apreciación muy por encima, ya que estas cifras pueden variar a la alza o a la baja, el tabaco evaluado pertenece a distintas clases, y por lo tanto a diversos precios".



Las plantaciones de tabaco han sufrido este año graves daños por la virosis

CARRASCO



Las ayudas han resultado insuficientes.

ARCHIVO

NIVEL DE DAÑOS POR VIROSIS:

Estratos	N.º de Cultivadores	Pérdidas en Kgs.
Del 0 al 5%	78	—
Del 6 al 20%	103	31.709
Del 21 al 35%	188	114.851
Del 36 al 50%	192	133.742
Del 51 al 70%	83	103.654
Más del 70%	43	49.442
Total.....	687	433.398

MOMBELTRAN

Dificultades técnicas impiden ver algunos programas de TVE

Tampoco la radio se escucha con nitidez en esta zona

Mombeltrán. P. P.

Aunque en nuestra zona de "El Barranco" la nieve tardará en cubrir las calles de Mombeltrán —si es que esto llega a ocurrir, que no es frecuente— ya hemos comenzado a padecer las condiciones climatológicas que todos los años nos afectan.

Contra una gran nevada que haga intransitables los puentes de "El Pico" y de "Menga" que son los que nos separan por el camino más corto de nuestra capital de provincia, no se puede hacer más que lo que hasta ahora se viene haciendo: hacer por todos, y con todos los medios disponibles transitable esta vía.

Otros medios de comunicación o al menos de contacto con otras zonas, al menos para

"estar al día" son la radio y la televisión principalmente esta última que llena tantas horas de soledad y aburrimiento de nuestros mayores, que por la inclemencia del tiempo se ven en la necesidad de permanecer en casa.

Otra parte de la población también se queja de no poder ver sus programas favoritos, sean cuales fueren, ya que para todo hay gustos...

El invierno ya está aquí y en sus comienzos, en pocos días nos hemos vistos privados durante varias horas de este medio de comunicación, ya que hay que descartar la radio que en esta zona no se oye o "salen los moros", según expresión de nuestros mayores. Por todos los medios, cada cual ha buscado solución al problema de recepción montando antenas

de todo tipo, tamaño y altura lo que no le libra de las averías de repetidor, reemisor y todos los demás componentes instalados para prestar este servicio, que lógicamente en invierno, son más difíciles de reparar por el obstáculo que la nieve y el hielo ponen para llegar al lugar de su emplazamiento.

"Todos los años pasa igual". Este es el comentario general y la pregunta que sigue a este comentario es la de "¿No sería posible que se hiciera una buena revisión de los equipos y dotarlos de algún medio que redujera al menos estas deficiencias?".

Esta es la pregunta. La contestación únicamente pueden darla los técnicos en la materia, y si es posible ponerla en práctica antes de que la nieve y el hielo impidan hacerlo.

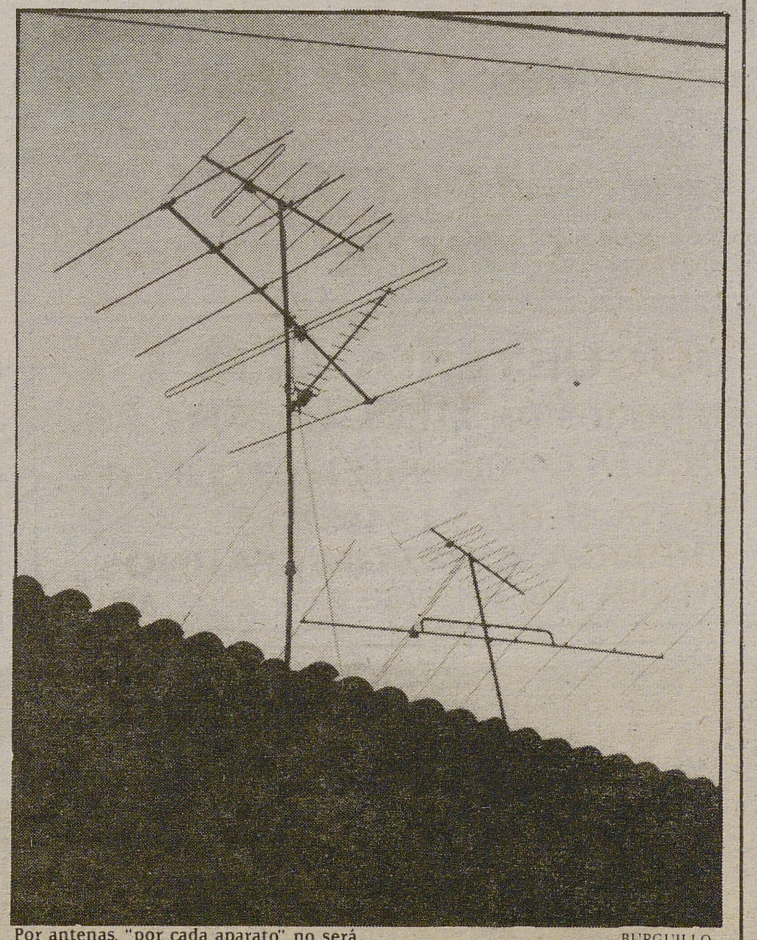

Por antenas, "por cada aparato" no será

BURGUILLO

ARENAS DE SAN PEDRO

El gobernador civil clausurará el Curso de Reciclaje de Policías Municipales

• Se ha venido impartiendo durante el mes de noviembre

Arenas. P.P./F.J. Rodríguez.

El gobernador civil de la provincia, clausurará el próximo lunes en Arenas de San Pedro el primer Curso de Reciclaje de Policías Municipales, que se viene impartiendo durante todo este mes de noviembre, en esta localidad.

Amador Pérez Viñuelas, recientemente ascendido a capitán, ha sido el encargado de impartir este primer curso a un total de quince alumnos, policías municipales de las localidades de Candeleda, Arenas de San Pedro, Santa Cruz del Valle, Cuevas del Valle y Mombeltrán.

El curso, que se ha desarrollado en Arenas, ha tenido una doble funcionalidad, teórica y práctica. Los temas tratados han sido de control de tráfico, legislación sobre Fuerzas y Cuerpos de Seguridad, actuación en caso de sucesos graves en la población, armamento y técnicas de tiro e instrucción física deportiva.

La duración de este cursillo ha sido de un mes, en horario que ha permitido que los policías cumplieran sus obligaciones, por lo que se impartía durante las tardes.

CAMPO DE TIRO "EL FRONTAL"

En tres sesiones de tarde —de tres a cinco— y en el cam-



Prácticas de tiro en el campo de "El Frontal".

BURGUILLO

po de tiro de "El Frontal", en el término municipal de Mombeltrán, se llevaron a cabo las prácticas de tiro con arma corta, celebrándose una competición entre los alumnos en la última jornada que también cierra el cursillo.

En esta competición, en la clasificación general obtuvo el primer puesto con arma de 9 mm largo, José Luis García Carrera, de Candeleda, con 145 puntos. El segundo lugar, y con el mismo calibre fue para Joaquín Suárez Hernández, también de Candeleda, con 141 puntos, y el tercero para Manuel Rivas Serrano con 9 mm Parabellum, de Arenas de San Pedro con 121 puntos. Las series fueron de 25 disparos.

En la clasificación de a un solo disparo, el primero fue José Luis García Carreras con 10 puntos y el segundo José Luis González Sánchez, de Cuevas del Valle con 9 puntos.

La opinión unánime de los asistentes al cursillo es que ha sido muy útil para todos y espera que se repitan en el futuro, ya que aparte de adquirir nuevos conocimientos en el campo profesional, facilita el conocimiento y entendimiento entre ellos, que siempre es una experiencia enriquecedora, agradeciendo al director del cursillo como a su colaborador, —también de la Guardia Civil— Fernando Traperó, cabo primero de Pedro Bernardo, el gran interés demostrado por su reciclaje.

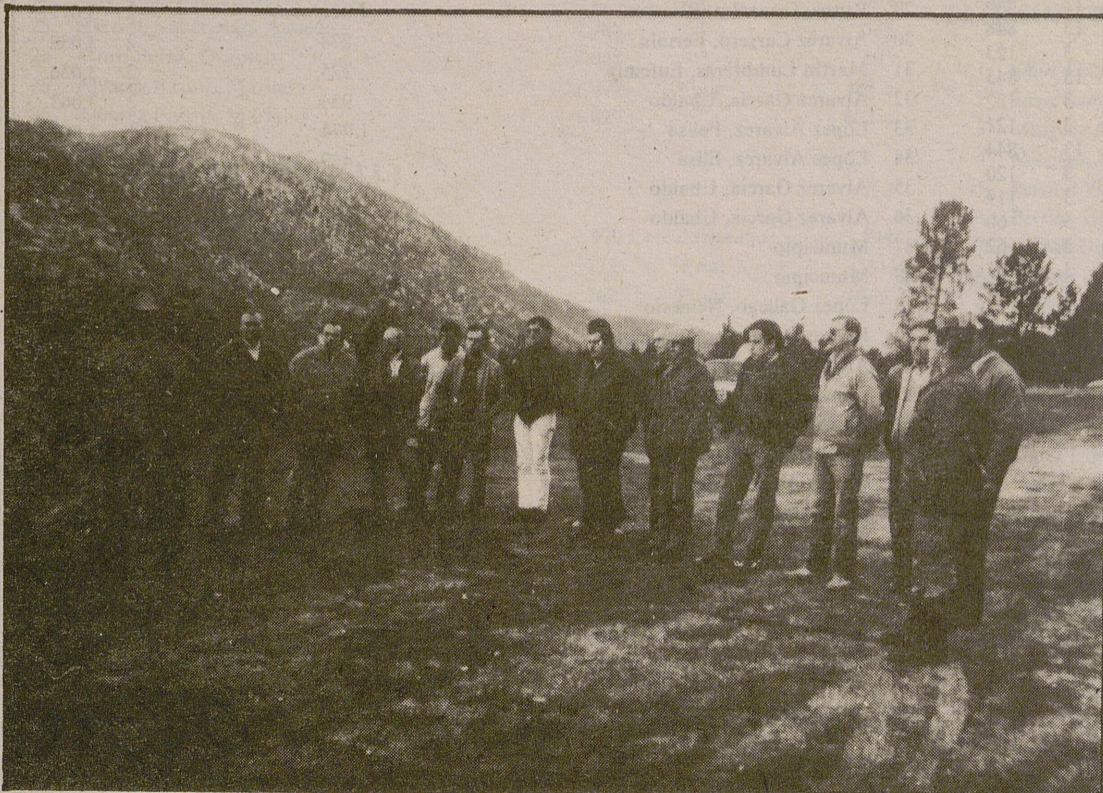

Explicación sobre tiro y el uso del arma.

BURGUILLO

SAN ESTEBAN DEL VALLE

Finalizaron las obras de ampliación de la almazara

San Esteban del Valle. E. F. Dégano.

Finalizaron las obras de ampliación que se han realizado en la almazara de esta localidad de cara a la campaña de la recogida de las aceitunas de aceite que dará comienzo en el mes de enero.

El presupuesto de las mismas asciende a 500.000 pesetas y han consistido en la construcción de una plataforma cubierta de aproximadamente cuatro metros de altura, adosada a la fachada de la almazara, en la que se ha instalado una cinta elevadora que facilite el descargue de las aceitunas y cuyo importe ha sido de 295.000 pesetas. Sobre la misma plataforma se ha construido también una oficina y se instalará, cuando comience la campaña, una báscula eléctrica, valorada en 400.000 pesetas, que se encuentra ya en las dependencias de la almazara.

Con esta obra se pretende evitar las aperturas que en años anteriores y debido al mal estado de las instalaciones, tenían que sufrir los acetureros cuando acarreaban el fruto a la almazara, con el

consiguiente retraso en las faenas de la recolección, así como facilitar a los mismos las tareas de peso y descargue de las aceitunas.

Dicha obra constituye un paso importante en las tareas de "remozamiento" y actualización de instalaciones y sobre todo de maquinaria que esta sociedad viene desarrollando desde hace varios años. El pasado año se compraron también una prensa y una centrifugadora valoradas en tres millones de pesetas. Con lo que en cuanto a maquinaria se refiere, esta sociedad se ha colocado en vanguardia.

También se tiene proyectado, a largo plazo, reconstruir un edificio vecino, hoy casi en ruinas, conocido por estos lares con el nombre de "la culebrina", que en tiempos estuvo destinado a la elaboración y preparación de aguardiente y que es propiedad de esta sociedad.

Actualmente, tras el quorum de sus socios, se ha procedido a la reconversión de la almazara en Cooperativa Agrícola, con el nombre de Cooperativa del Campo S. Pedro Bautista.

Restaurantes del Valle del Tietar

ARENAS DE SAN PEDRO

- Restaurante Los Balcones
- Mesón del Puente
- Restaurante California
- Mesón Las Dos Castilla
- Restaurante Los Galayos
- Restaurante Los Montañeros
- Restaurante El Rocío
- Hostal Avenida
- Restaurante Gallo D'Oro
- Restaurante-Bar Richard—"La Bolera"
- Mesón Las Chuletas (Ramacastañas)

LA ADRADA

- Restaurante Mirador de Gredos
- Restaurante Bellas Vistas
- Bar Avenida
- Bar El Cortijo
- Bar El Alicantino
- Bar Gredos
- La Espuela

EL ARENAL

- Restaurante Hostal Isabel
- Pensión Flor

CASAVIEJA

- Restaurante El Ranchero
- Hostal Santo Angel

CASILLAS

- Casa Anita

CANDELEDA

- Restaurante Los Laureles
- Restaurante La Tenería
- Restaurante La Pastora
- Restaurante Ropino
- Mesón Pedrós

GAVILANES

- Restaurante Mirador del Tietar
- Casa Liebre

GUISANDO

- Casa Pepe
- Restaurante Los Galayos

CUEVAS DEL VALLE

- Restaurante Molys

MOMBELTRAN

- Hostal Alburquerque

SAN ESTEBAN DEL VALLE

- Bar Cuatro Caminos

SANTA CRUZ DEL VALLE

- Bar El Pato Cojo

SANTA MARIA DEL TIETAR

- Casa Fermín

SOTILLO DE LA ADRADA

- Restaurante Martín
- Restaurante Pancho

PIEDRALAVES

- Bar Restaurante El Trece
- Restaurante Vegas
- Bar Restaurante Mainz
- Casa Venancio
- Restaurante Huertas

N.R.— En caso de que algún Restaurante del Valle quiera anunciarse en esta sección, llamen al teléfono 371661. Arenas de San Pedro.

TARTA IRLANDESA
TARTA NATA KIWI
TARTA YEMA MAZAPAN
TARTA SAN MARCOS
TARTA CAPUCHINA
CONFITERIA

MARISOL

ESTRADA, 3 AVILA

FRIO INDUSTRIAL
MIGUEL A. SERRANO

Servicio Técnico

Permanente

General Mola, 6 - Telets.: 38 64 96 y 38 60 75
MOMBELTRAN (Avila)

MINISTERIO DE OBRAS PUBLICAS Y URBANISMO

DIRECCION GENERAL DE CARRETERAS

DEMARCAACION DE CASTILLA Y LEON

EXPROPIACION FORZOSA POR CAUSA DE UTILIDAD PUBLICA DE LOS BIENES Y DERECHOS AFECTADOS POR LAS OBRAS DEL PROYECTO: "Autovía del Noroeste CN-VI. Adanero-Benavente. P.K. 110,500 al P.K. 155,997. Tramo: Adanero-Medina del Campo (Sur)". Red de Interés General. Plan General de Carreteras.

CLAVES: 1-AV-278 y 1-VA-324

TERMINOS MUNICIPALES: Adanero, Gutierre-Muñoz, Orbita, Espinosa de los Caballeros, Arévalo, Martín Muñoz de la Dehesa, Palacios de Goda, San Pablo de la Moraleja, Ataquines, San Vicente del Palacio, Gomeznarro y Medina del Campo.

PROVINCIAS: Avila, Segovia y Valladolid.

INFORMACION PUBLICA

Ordenada por Resolución de la Dirección General de Carreteras de 11 de Noviembre de 1987, la incoación del expediente de Expropiación Forzosa más arriba expresado y a los efectos de solicitar la declaración de urgente ocupación de los bienes y derechos afectados por aquella en los términos municipales que asimismo se indican, esta Jefatura de Demarcación de Carreteras de Castilla y León, con arreglo a lo dispuesto en el Artículo 52 de la vigente Ley de Expropiación Forzosa y 56 del Reglamento dictado para su aplicación, ha acordado someter a Información Pública la descripción de los bienes afectados que figuran en la relación anexa, para que durante un plazo de QUINCE DIAS, desde la publicación de este anuncio en el Boletín Oficial del

Estado, puedan los interesados y cualquier persona formular ante esta Demarcación de Carreteras (Avda. José Luis Arrese, 3. E.A.U.M. 4ª Planta -47071 - Valladolid), ante la Unidad de Carreteras de Avila (Paseo San Roque, 34 - 05001 - Avila), y ante la Unidad de Carreteras de Segovia (Plza. de Guevara. 1ª Planta 40001 - Segovia) cuantas alegaciones estimen oportunas y ofrecer cuantos antecedentes o referencias puedan servir de fundamento para rectificar posibles errores habidos en la descripción material o legal de los bienes relacionados.

Valladolid, 25 de Noviembre de 1987.

El Jefe de la Demarcación, *Pedro Escudero Bernat.*

PROYECTO AUTOVIA DEL NOROESTE. CN-VI. ADANERO-BENAVENTE P.K. 110,500 AL P.K. 155,997. TRAMO: ADANERO - MEDINA DEL CAMPO (SUR)

Parcela N.º	Propietario	Superf. a exprop.m²	Cultivos o Bienes	Polig. N.º	Parcela N.º	Parcela N.º	Propietario	Superf. a exprop.m²	Cultivos o Bienes	Polig. N.º	Parcela N.º
TERMINO MUNICIPAL DE ADANERO											
1	Verde Calvo, Severino	3.010	Cereal (Secano)	13	853						
2	San Pedro Martín, Maximino	1.980	"	13	852						
3	Torrecilla Sáez, Francisco	546	"	3	131						
4	Martín Mañas, Eloy	752	"	3	129						
5	Sáez de la Calle, Aniceto	8.128	"	13	851						
6	Sáez de la Calle, Emiliana	1.774	"	13	849						
7	Martín Lumbreras, Angel y Marisol	5.852	"	13	848						
8	Gil Labajos, Juana	106	"	3	123						
9	Sáez García, Luis, Ciriaco y María Antonia	7.296	"	13	845						
10	Portella González, Eladio	667	"	3	122						
11	González Gallego, Máximo	4.529	"	3	121						
12	Ortega Pajares, Valeriano	6.055	"	13	844						
13	García González, Gerardo	14.491	"	3	120						
14	González González, María Angustias	1.091	"	3	119						
15	Martín Sáez, Luis y Marcelina	1.548	"	3	60						
16	Esteban Villa, Virgilio	20.853	"	3	62						
17	Luengo Martín, Pedro, Rafael, Consuelo y Amparo	6.985	"	3	61						
18	Otero de la Calle, Pedro	1.916	"	3	104						
19	Sáez Moreno, Aurelio	3.576	"	3	63-2						
20	González Perrino, Petra	2.869	"	3	74						
21	Sáez Alvarez, Fausto	9.312	"	3	64						
22	Alvarez García, Justa	4.416	"	3	93						
23	González Jiménez, Carmen	3.094	"	3	92						
22	González Echevarría, Polonia		35 Cereal (Secano)								144
23	Sáez Redondo, Mayorico	14.694	"								149
24	González Alvarez, Doroteo	4.185	"								3.049
25	Sáez Feijo, Orencio y Alberto	1.933	"								3.041
26	Sáez Moreno, Antonio	504	"								3.040
27	González Tiburcio, Aroso	1.109	"								3.039
28	Municipio	348	"								3.023
29	Rivero González, Riviano	1.813	"								3.022
30	Alvarez Carrero, Fermín	274	"								3.038
31	Martín Lumbreras, Eufemia	225	"								3.036
32	Alvarez García, Ubaldo	934	"								3.043
33	López Alvarez, Felisa	1.974	"								3.067
34	López Alvarez, Elisa	429	"								3.066
35	Alvarez García, Ubaldo	802	"								3.065
36	Alvarez García, Ubaldo	1.266	Erial								3.064
37	Municipio	1.555	"								3.059-b
38	Municipio	1.311	"								3.059-a
39	López Gallego, Nemesio		416 Cereal (Secano)								3.058
40	Rivero González, Domiciano	783	"								3.057
41	Alvarez Sáez, Esperanza y Sáez Red., Mayorico	1.300	"								3.056
42	González González, Eduarda	716	"								3.055
43	González González, Domitila	56	"								3.054
44	Rivero González, Domiciano	1.048	"								3.050
45	Cuenca Fermín, Alberto	1.110	Viñedo								3.053
46	Bartolomé Portela, Manuel	1.898	"								3.052
47	Rueda Fernández, Aurora	1.944	Cereal (Secano)								7
48	Alvarez García, Justa	5.731	"								6
49	Valverde Fernández, Luis	1.339	"								5
50	Sáez Alonso, Purificación	2.231	"								4
51	García Lozano, Benita	3.243	"								1
(OCUPACION TEMPORAL)											
13	Alvarez García, Ubalda	150	"								172
TERMINO MUNICIPAL DE ORBITA											
1	Rueda Alvarez, Secundino	848	"								217-b
2	Matesanz Matesanz, Isidro	3.087	"								217
3	González Andrés, Ambrosio	1.563	Viñedo								217-a
4	Matesanz Matesanz, Bonifacio		20 Cereal (Secano)								215
5	Fernández López, Petra	7.116	"								214
6	Domínguez Sáez, Mariano	3.463	"								213
7	Izquierdo García, María Luisa, Clementina y Lucas	1.609	"								211

(Pasa a página siguiente)

Parcela N.º	Propietario	Superf. a exprop.m ²	Cultivos o Bienes	Polig. N.º	Parcela N.º
(Viene de página anterior)					
8	Izquierdo García, María Luisa, Clementina y Lucas	887	Cereal (Secano)	4	212
9	Rueda Sáez, Moisés	3.096	"	4	209
10	Domínguez Maroto, Teodoro	13.710	"	4	204
11	Pérez García, Félix	11.266	"	4	205
12	González González, Egidio	8.989	"	3	117
13	Fernández Matesanz, Inés	1.350	"	4	201
14	González del Pozo, Quindio	4.004	"	4	202
15	Eras del Pozo, Hermenegildo	10.245	"	4	203
16	López González, Severina	40	"	4	203-a
17	Fernández Matesanz, Mariano	859	"	3	111
18	Bartolomé González, Francisco	45	"	3	112
19	Bartolomé Caro, Cipriano	1.336	"	3	113
20	García Lumbreras, Abilia	2.326	"	3	116
21	González Ortega, Vicente	1.120	Regadío	3	107
22	Fernández Matesanz, Mariano	2.228	Cereal (Secano)	3	118
23	Vías Pecuarías	49	"	3	533

(OCUPACION TEMPORAL)

12	González González, Egidio	500	"	3	117
17	Fernández Matesanz, Mariano	242	"	3	111
18	Bartolomé González, Francisco	100	"	3	112

TERMINO MUNICIPAL DE ESPINOSA DE LOS CABALLEROS

1	Gutiérrez Puebla, Alejandro	22	"		534
2	García López, Osmundo	13.748	"		552
3	Izquierdo Martín, Patrocinio	12.951	"		551
4	González Rodríguez, Socorro	3.838	"		544
5	López García, Herminia	5.448	Erial		551-a
6	García Rojo, Francisco	3.042	"		551-b
7	Izquierdo Martín, Patrocinio	23.638	Cereal (Secano)		550
8	Ayuntamiento	114	"		545
9	Benito López, Modesta	15.525	"		546
10	Rojo Fernández, Lucía	470	"		547
11	Valverde González, Concepción	28	"		548
12	Domínguez Labajos, Desideria	420	"		549
13	Labajos Flandez, Fausto	274	"		595
14	González Ortega, María Gracia	225	"		594
15	Arribas Cuenca, Isaias	438	"		593
16	Pérez García, Félix	252	Pinar		593-a
17	Ayuntamiento	10.198	"		550-a
18	Cermeño Ronco, Eufrasio	750	Cereal (Secano)		591
19	Rueda Sáez, Moisés	3.278	"		590
20	Hernández García, José	290	"		601
21	Rueda Sáez, Moisés	4.112	"		589
22	González Ortega, María Gracia	222	"		602
23	Herrero Sancristán, Agueda	7.788	"		588
24	Moro Pérez, Dorotheo	2.048	"		603
25	Alvarez Pastor, Mariano	11.997	Pinar		588-a
26	Alvarez Pastor, Mariano	1.827	"		603-a

(OCUPACION TEMPORAL)

4	González Rodríguez, Socorro	520	Cereal (Secano)		544
5	López García, Herminia	775	Erial		551a
25	Alvarez Pastor, Mariano	762	Pinar		603a

TERMINO MUNICIPAL DE AREVALO

1	Muñoz Herranz, Luis, Eugenio, M.ª Cruz y M.ª Carmen	10.307	Cereal (Secano)	5	50
2	Martín García, Lucrecia	6.750	Regadío	5	51
3	Ayuntamiento	1.420	Prado	5	5.055
4	Estado	3.360	Viveros	5	5.013
5	Rodríguez Hurtado, Benedicto	24.187	Regadío	5	5.012-a
6	Rodríguez Hurtado, Benedicto	214	Regadío	5	5.012-b
7	Muñoyerro Rueda, Justo y Teófila	1.749	Cereal (Secano)	5	5.003
8	Ayuntamiento	976	Prado	5	53
9	Estado	619	Cruz Roja	5	5.040
10	Estado	486	Silo	5	5.051
11	Ayuntamiento	2.522	Prado	7	165
12	Oviedo Martín, Felipe	5.230	Cereal (Secano)	7	5.001
13	Oviedo Martín, Felipe	912	Erial	5	5.006
14	Unión Quesera Calvet, S.A.	256	"	5	5.050
15	De la Fuente Izquierdo, Pablo	289	Cereal (Secano)	7	157
16	Hernández Pérez, Telesforo	281	Erial	7	5.002
17	Unión Resinera Española S.A.	792	"	5	5.049
18	Gómez Torres, Amparo	1.700	"	5	5.009
19	Unión Resinera Española, S.A.	5.928	Prado	5	5.008
20	Muñoyerro Rueda, Teófilo	19.660	Regadío	7	168
21	Juárez Matías, Toribia	4.490	Erial	5	5.010
22	Harinera Villa Franquina, S.A.	504	Cereal (Secano)	7	170
23	Estado	4.176	Erial	8	5.089
24	Ayuntamiento	65	Erial	5	5.046
25	Fuente Izquierdo, Félix	3.449	Cereal (Secano)	7	5.007
26	Hernández Pérez, Telesforo	6.156	Regadío	7	171
27	Enrique de las Eras, Justina	5.138	Regadío	7	162

Parcela N.º	Propietario	Superf. a exprop.m ²	Cultivos o Bienes	Polig. N.º	Parcela N.º
28	Cámara Agraria	668	Cereal (Secano)	7	173
29	Matilla Valero, Felicísimo	130	Cereal (Secano)	7	174-a
30	De la Fuente Izquierdo, Pablo	1.266	Regadío	7	160
31	Muñoyerro Gómez, Isidoro	586	Regadío	7	159-a
32	Martín Hernández, Pablo	18	Regadío	7	158-a
33	Muñoyerro Rueda, Justo	1.000	Regadío	7	157
34	Estado	2.995	"	8	5.100
35	Alvarez Pastor, Mariano	556	Cereal (Secano)	8	5.005
36	Carpizo Meléndez, Lucio, Angel y Félix	1.887	Regadío	8	186
37	Ayuntamiento	1.680	Erial	8	5.006
38	Ayuntamiento	4.821	Cereal (Secano)	9	189
39	Delgado Gómez, Marta, M.ª de la O y José Alberto	2.466	Cereal (Secano)	9	190-a
40	Ayuntamiento	770	Erial	8	5.002
41	Bernardos García, Máximo y Justo	520	Erial	8	5.001
42	López Nieto, Alfonso	1.131	Huerta	11	5.034
43	López Nieto, Félix	1.381	Huerta	11	5.035
44	López Nieto, Nicolás	246	Cereal (Secano)	9	5.034
45	López Torres, Julio	60	Regadío	9	5.035
46	García del Bosque, Julio	40	Cereal (Secano)	9	208
47	García del Bosque, Julio	1.436	Pastos	9	5.036
48	García del Bosque, Julio	5.016	Cereal (Secano)	11	242
49	Estado	1.182	"	11	241
50	Llorente Pascual, Ireneo	5.539	Erial	11	244
51	Llorente Pascual, Ireneo	2.565	"	11	243
52	Vías Pecuarías	1.882	"	9	209
53	Monasterio de Trapa	1.055	"	9	210-a
54	López Garrido, Casto	3.944	Cereal (Secano)	9	212-a
55	Ayuntamiento	1.625	"	9	211
56	Sociedad Estatal de Promoción y Equipam. del Suelo	420	"	11	253-a
57	Jiménez Nieto, Manuel	13.705	Cereal (Secano)	9	215
58	Carpizo Meléndez, Lucio	2.052	"	9	217-a
59	Ramiro González, Luis	516	Pinar	9	5.103
60	Ramiro González, Luis	554	"	9	5.039
61	Carpizo Meléndez, Lucio, Angel y Félix	6.284	Pastos	9	5.041
62	Alvarez Castro, Cipriano	21.803	Cereal (Secano)	9	5.042
63	Carpizo Meléndez, Lucio, Angel y Félix	1.397	Regadío	9	5.040
64	Carpizo Meléndez, Lucio, Angel y Félix	2.458	Pastos	9	5.045
65	Carpizo Meléndez, Lucio, Angel y Félix	24.120	Regadío	9	218-a
66	Carpizo Meléndez, Lucio, Angel y Félix	1.900	Pastos	9	5.046
67	Guerra Izquierdo, Ignacio	844	Cereal (Secano)	9	5.049
68	González Martín, Rafaela	650	"	9	5.050

(OCUPACION TEMPORAL)

26	Hernández Pérez, Telesforo	389	Erial	7	171
35	Alvarez Pastor, Mariano	60	Cereal (Secano)	8	5.005
37	Ayuntamiento	348	Erial	8	5.006
39	Delgado Gómez, Marta y M.ª de la O	1.490	Cereal (Secano)	9	190-a

TERMINO MUNICIPAL DE PALACIOS DE GODA

1	Sáinz López, Alfonso y Juan José	7.564	Cereal (Secano)	8	15
2	Sáinz Sáinz, Juan	1.349	Pastos	8	5.004
3	Mínguez Avilés, Eugenio	934	"	8	5.005
4	Mínguez Avilés, Eugenio	428	"	8	5.021
5	Perrino Villaverde, Juan	1.380	"	8	5.020
6	Perrino Izquierdo, Juan Antonio	252	"	8	5.007
7	Alonso Gutiérrez, Josefa	2.149	"	8	5.017
8	Perrino Izquierdo, Juan Antonio	1.372	"	7	5.079
9	Perrino Villaverde, Juan	3.666	"	8	5.015
10	Sáinz López, Alfonso y Juan José	7.070	Cereal (Secano)	8	5.016
11	Izquierdo López, Justa	1.810	"	8	5.014
12	Izquierdo Izquierdo, Gregorio	1.104	"	8	14
13	Vara Valero, Felipe	598	"	8	13
14	López Izquierdo, Emiliana	805	"	8	12
15	Vara Valero, Valeriana	724	"	8	15
16	Vías Pecuarías	494	"	8	10
17	Sáinz López, Alfonso y Juan José	6.934	Pastos	7	5.078
18	Sáinz López, Alfonso y Juan José	1.337	"	8	5.012
19	López Valle, Getrino	2.369	"	8	5.009
20	Sáinz Carmona, Cipriano	2.427	"	7	5.080
21	Sáinz Sáinz, Inocencio	4.993	"	7	5.112
22	Peña Sáinz, Francisco	1.529	"	7	5.081
23	Sáinz Sáinz, Juan	1.928	"	7	5.113
24	Romo Gil, Justino	131	Cereal (Secano)	7	352
25	Llorente Izquierdo, Rosario y Margarita	6.949	"	7	363
26	Mínguez Avilés, Fausto	6.125	"	7	362-1
27	García Villaverde, Tiburcio	3.315	"	7	361
28	González Pérez, Lucía	1.206	"	7	360
29	Perrino Izquierdo, J. Antonio	3.897	"	7	359
30	Castro Perrino, Andrés de	1.510	"	7	358
31	Perrino Villaverde, Juan	17.912	"	7	357
32	Izquierdo López, M.ª Socorro	1.482	"	7	356
33	Llorente Izquierdo, Inés Margarita	48	Pastos	7	5.001
34	Sáinz Sáinz, Josefa	213	Cereal (Secano)	7	347
36	Perrino Martín, Filomena	4.442	"	22	808
37	Perrino Martín, Filomena	988	"	22	803

(Pasa a página siguiente)

Y en el camino... una ermita NICOLAS GONZALEZ

Nuestra señora de Riondo, en Benitos del Rebollar

Avila.

Por la carretera de Avila a Muñico, a 24 kilómetros está la ermita de Riondo o de Riondo emerge en el paisaje con toda naturalidad.

Todo es silencio y soledad en estos parajes desiertos. La ermita aquí es pura realidad eremética, de donde viene la palabra "ermita". El paisaje austero de peñascales y erial parece estar organizado para acoger a la ermita en lo hondo, junto al arroyo o riachuelo. Esta leve arteria de agua pone un aliento de vida en tanta sequedad de la que están impregnados los montes reseco que la circundan. A su lado la ermita, alta, de piedras labradas y bien compuestas, todas gemelas, envuelve el espíritu de ternura.

Nos detenemos. A la izquierda sigue la carretera a Benitos, parroquia a la que pertenece. Tampoco llegamos a Narrillos del Rebollar, municipio de la ermita. Tenemos la ermita de frente. Un magnífico edificio de sillería, asentado sobre

rocas, con esbelta espadaña a los pies, puertas al Sur y al Oeste. Cabecera cuadrada. Entramos por la puerta del mediodía. Paredes y bóvedas en caladas elevan la mirada hacia la cúpula sobre pechinas, decorada con estucos y muy adornada. Atravesamos la nave, a tres tramos, separados por pilas trascajeadas, cubierta con bóvedas de cañón con lunetos. Estamos delante del retablo, con sus tres calles, dorado, flanqueado con columnas y angelitos. En medio, la Imagen venerada de Nuestra Señora de Riondo.

CAMARIN ABOVEDADO

Por la puerta de la izquierda subimos al camarín, abovedado y con baldosas de barro cocido.

"En el santuario los ojos pueden recorrer todo el recinto de paredes en caladas, sus bancos de pino, sus retablos de madera desdorado, sin hallar un asidero, un sostén a su devoción. Algo hay allí, sin embargo; algo indefinible e indecible hay en aquel am-

biente humilde donde al sumergirse, como la paloma mensajera al atravesar ciertos campos magnéticos, el alma se conturba y la recorre un estremecimiento sutil; algo que ni los sentidos ni la inteligencia captan, pero cuya presencia invisible delatan al alma esa misma inquietud y sobresalto, como una resonancia interna de lo que la circunda. A veces no es más que un pavor sutil, casi místico o un estremecimiento que recorre al alma un momento y después se apaga; otras, es como un flujo de devoción parada y absorta; otras, es como un sobrecogimiento que se expresa en esa cohibición, esa mudez, ese postrarse humilde del alma ante... qué?"

"Lo que sea está allí dentro, flotando en el ambiente, adherido a las cosas; es algo que se mueve, que traspasa aquel aire, que urde, que palpita animando el lugar" (M. Castel Romero).

Seguimos en el camarín, un recinto recóndito bajo bóveda adornada con medallón y ja-

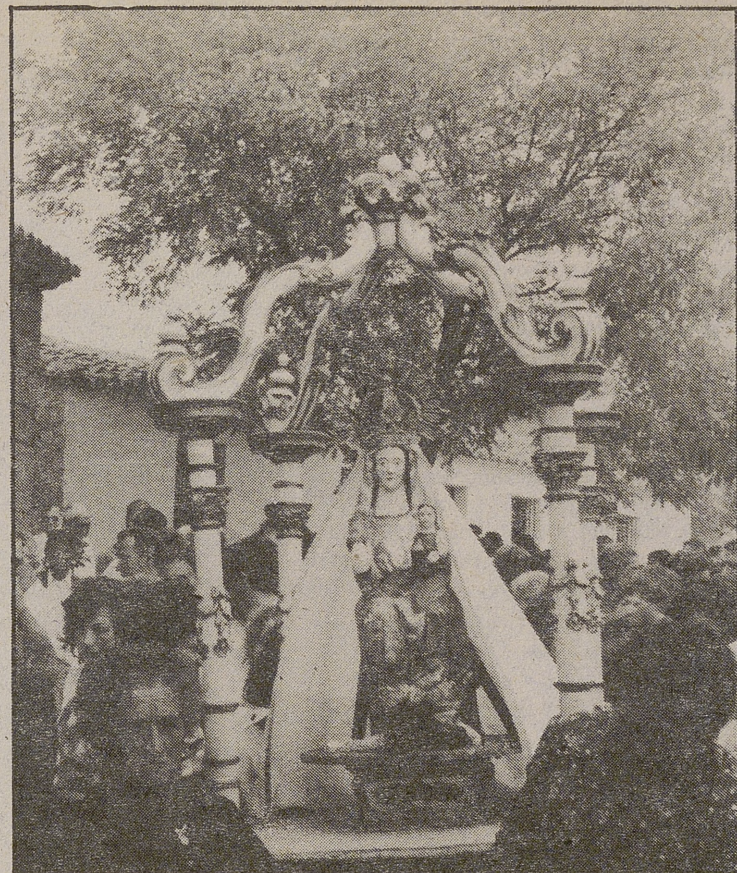

Virgen de Riondo

N.G.



Ermita de Riondo, en el término de Benitos del Rebollar

N.G.

rrón de azucenas. Allí uno se siente escondido, sin prisas de salir. En las esquinas "Aura Reflugens", "Stella matutina".

Allí me cuentan que antiguamente se apareció esta imagen en las márgenes del río, y que se conmemora el suceso el lunes siguiente al tercer domingo de septiembre, aunque la fiesta se hace el mismo domingo. A ella asisten todos los pueblos de la serranía: Narrillos del Rebollar, Benitos, Cillán, Pasarilla, Grandes, Sanchorraja, Muñico y Gallegos de Altamiro. Cada uno de estos pueblos hace su propia fiesta y romería en primavera, en San Isidro, San Marcos, Santísima Trinidad, etc.

LA IMAGEN EN PROCESION

En septiembre la fiesta es de todos por igual, aunque una cierta preferencia tienen reconocida los de Benitos y Narri-

llos, porque a ellos les corresponde sacar la imagen de la ermita en procesión.

Estuve allí el día de la fiesta. Vi llegar por todos los caminos y veredas gentes a pie, luego coches y más coches.

Riondo tiene una ermita y ermitaños. Paco y Charo buscaban una ermita para vivir. Y haciendo un viaje desde Avila a Salamanca hace cuatro años, alguien les informó que en la sierra había varias ermitas. Se pararon en mitad del camino y se dirigieron a Muñico. Allí los párrocos les dieron a escoger entre El Espino, Parral y Riondo. Se quedaron con esta última. Como vegetarianos y naturalistas se alimentan de lo que cultivan en el huerto de la ermita. Ellos no te cuentan nada de su vida, si no se lo preguntas. Aquí llevan ya cuatro años estos universitarios.

Hasta la próxima semana, en Nuestra Señora de las Fuentes, en San Juan del Olmo.

Parcela N.º	Propietario	Superf. a exprom.m²	Cultivos o Bienes	Polig. N.º	Parcela N.º	Parcela N.º	Propietario	Superf. a exprom.m²	Cultivos o Bienes	Polig. N.º	Parcela N.º
(Viene de página anterior)											
38	Mínguez Avilés, Eugenio	11.995	Cereal (Secano)	22	809	66	Perrino Martín, Carlos y Juana	2.424	Cereal (Secano)	19	702
39	González Perrino, José Luis	174	"	22	801-a	67	Perrino Martín, Demetrio	5.372	"	19	704-1
40	Vara Díaz, M.ª Pilar	10.739	"	20	739	68	Avilés Carpizo, María	1.197	"	1	209
41	Muñoz Zarza, Moisés	917	"	20	741	69	Municipio	13.557	Prado	18	5.058
42	Municipio	16.110	Prado	20	5.007	70	Municipio	1.393	"	1	5.004
43	Municipio	3.220	"	20	5.005	71	Municipio	767	"	18	5.057
44	Martín Lozano, Isaías	1.570	Cereal (Secano)	20	738	72	Municipio	1.100	"	1	5.003
45	Municipio	274	Prado	20	5.004	73	Coca López, Teresa y Paz	936	Cereal (Secano)	18	602
46	Castro de Coca, Aurelio	3.762	Cereal (Secano)	20	753	74	Lozano Calleja, Clemente	5.093	"	18	601
47	Zarza Perrino, Fernando	3.760	"	20	757	75	Callejo Perrino, Porfirio	2.341	"	1	182
48	Carpizo Esteban, Eleuterio	3.943	"	20	754	76	Sáez Perrino, Porfiria	8.971	"	18	600
49	Zarza Perrino, Fernando	3.584	"	20	756	77	Sáez Crespo, Félix y Angelines	9048	"	18	594
50	Carpizo Sáinz, Primitiva	4.808	"	20	755	78	Municipio	590	Prado	1	5.005
51	García Villaverde, Tiburcio	1.547	"	19	686	79	Izquierdo Villa, Francisco	370	Cereal (Secano)	1	181
52	García Villaverde, Tiburcio	2.690	"	19	685	80	Gibaja Carpizo, Prudencio	528	"	1	169
53	García Villaverde, Tiburcio	650	"	19	5.084	81	San Ramiro, Rosario	6.100	"	18	592
54	Gibaja García, Agapito	372	"	19	684	82	Calderón García, Fausto	28	"	1	168
55	Martín Lozano, Isaías	595	"	19	689	83	Perrino Martín Angel	2.511	"	18	587
56	Carpizo Sáez, Eugenio	4.080	"	19	687	84	Callejo Perrino, Porfirio	1.660	"	1	164
57	Esteban Villa Virgilio	4.738	"	19	688	85	Perrino Martín, Angel	28	"	18	5.001-a
58	Largo Izquierdo, Julio	1.144	"	19	691	86	Muñoz Izquierdo, Julia	710	"	18	917
59	De Castro Coca, Aurelio	1.221	"	19	692	87	Muñoz Izquierdo, Ignacio	3.139	"	18	586-a
60	Perrino Martín, Vicente	1.575	"	19	693	88	Otero Avilés, Albina y Francisco Javier	2.911	"	18	588
61	Pérez Ayuso, Pedro	2.119	"	19	694	(OCUPACION TEMPORAL)					
62	Carpizo Perrino, Leandra	1.750	"	19	699	31	Perrino Villaverde, Juan	336	Cereal (Secano)	7	357
63	Martín López, Pablo	2.161	Cereal (Secano)	19	700-a	34	Sáinz Sáinz, Josefa	1.740	"	7	347
64	Lozano Perrino, Julián, Nicolás y Luis	730	"	19	700-a	42	Municipio	495	Prado	20	5.007
65	Lumbreras Tejedor, Francisco Javier	1.141	Prado	19	698-a	53	García Villaverde, Tiburcio	340	Cereal (Secano)	19	5.084

Cartas al director

Más sobre la urbanización

"Buenos Aires Gredos"

Sr. Director:

Poniendo punto final, por lo que a esta parte concierne, respondo por última vez a las manifestaciones de la "Asociación de propietarios y Vecinos de la Urbanización Buenos Aires-Gredos", en concreto me refiero a la carta publicada en su diario el día 2 del mes en curso con la firma de don Manuel Domínguez Pérez.

Acierta por primera y única vez en su escrito el señor Domínguez al decir que pezo, no obstante, ha de saber que de mis pecados responderé en su día ante el Altísimo, quien, como es sabido, no se llama Manuel Domínguez Pérez.

Dicho lo cual entrando en las cuestiones planteadas por el señor Domínguez, he de manifestar que:

1º Califica a la urbanización como un BODRIO. Muy mudable es su criterio cuando hace sólo tres años, el señor Domínguez, sin que nadie le obligara a ello, adquirió su chalet, y comenzó a invertir en su decoración y embellecimiento.

2º Derramas aprobadas en Juntas. Reitero lo que en su día dije. En toda Comunidad, los copropietarios sostienen las cargas y gastos que se derivan del uso y mantenimiento de la misma. Recuerdo a quien lo haya olvidado que en toda Comunidad, los elementos comunes no cotizan, ni tampoco los propietarios que no dispongan de un servicio están obligados a sufragarlo.

3º Viviendas construidas en la Zona Este. Estas viviendas fueron construidas con base en un Proyecto de Ordenación aprobado por los Organismos competentes (Delegación de Urbanismo y Ayuntamiento) con independencia de la primera fase. Ciertamente es que en el nuevo Plan de Ordenación, figuran incluidas dentro de las nuevas normas Subsidiarias.

4º Paso Subterráneo. Este paso está previsto para la conexión con la cuarta fase según el Plan Parcial aprobado, posteriormente modificado y hoy declarado terreno rústico por las nuevas Normas Subsidiarias, y suplido en la actualidad con la raqueta principal que une la urbanización con la zona polideportiva.

5º Tránsito de las conducciones de infraestructura subterránea por el subsuelo de las parcelas. Esta materia, tanto para los servicios de agua, como para los de electricidad y alcantarillado está perfectamente definido en el artículo 18 de los Estatutos y transcrito y aceptado en las Escrituras de propiedad.

6º Capa de rodadura asfáltica en viales. Consta en la escritura de todos los propietarios que dado que la Urbanización está en fase de construcción, tal capa se dará cuando ésta se finalice. En su

momento la conservación de la misma supondrá un gasto de conservación que añadir a los de la Comunidad.

7º Chalés construidos sin licencia. Los chalés de las parcelas 159, 160, 162 y 163, fueron construidos con licencia del Ayuntamiento de La Carrera, sufragada por Río Tormes Gredos, S.A., propietaria de dichos terrenos. Actualmente están terminados y vendidos.

8º Parcelas sin infraestructura. Los compradores de las mismas las adquirieron con perfecto conocimiento de su estado y con plena aceptación del mismo.

9º Zanjas fuera del ámbito de las Normas Subsidiarias. Hasta el día de hoy, la única persona que ha abierto zanjas, retirado tuberías, rebajado pavimentación para favorecer a su parcela, etc., es quien dice ser Presidente de la "Asociación..." cuya carta contestamos. De todo ello se ha levantado la correspondiente acta, puesto que se trata de actuaciones hechas por un propietario fuera de su parcela. En lo relativo a nuevas construcciones sin licencia, debería de documentarse en el Ayuntamiento de Barco de Avila, a fin de no errar de forma tan rotunda.

10º Pozo de emisario de aguas fecales. Si se refiere a la conexión de las tuberías de desagüe de la urbanización con el colector municipal, sepa que tal conexión está ya aprobada y adjudicada su construcción según lo determinado por el Ayuntamiento de Barco. No obstante, según el Plan Parcial, lo previsto era una depuradora cuya obra civil está realizada y cuyos trabajos se paralizaron por cambio de criterio del Ayuntamiento al haberse construido en fecha reciente el colector municipal.

11º Aprobación de Estatutos. Toda Promoción confecciona los Estatutos de Comunidad a que se somete libremente el comprador, sin que en ningún caso, nadie venga obligado a comprar, ni por tanto a aceptar dichos Estatutos. Las modificaciones del Plan Parcial, únicamente han perjudicado a la promotora y es ésta la única legitimada para actuar por tal motivo ante el Ayuntamiento.

La cesión de viales, es potestativa y no obligatoria, como el señor Domínguez pretende hacer creer.

Las hipotecas que pudieren existir gravan las parcelas, y nunca los viales dado que éstos, por sí mismos, carecen de valor económico.

12º Cesión de zona polideportiva. El reconocimiento por parte de la promotora del derecho de uso y disfrute de la misma por los propietarios ya está recogido en los Estatutos. En este caso, como en todos los demás los usuarios han de afrontar el coste del mantenimiento de las instalaciones, lo que, como ya es sabido, no ocurre.

En lo relativo a la auditoría, el señor Domínguez ha tenido en sus manos la posibilidad de hacer lo que quisiera y en la forma en que tuviera a

bien cuando en Junta General, el abajo firmante y la casi totalidad de los asistentes le ofrecieron el cargo de Presidente de la Comunidad, cargo que el señor Domínguez rehusó.

No podemos dejar de poner en conocimiento de quienes estén interesados en saberlo que el señor Domínguez ha manifestado al letrado que en nombre de la sociedad Promotora se dirigió a él para intentar una vía de negociación y diálogo que "La única forma de que esto se arregle es que se pudra totalmente".

Señor Director, entendemos que quien con tal filosofía va por la vida debe dedicarse a aplicarla a aquello que sólo a él pueda afectar, y nunca a someter a tales planteamientos a personas que, probablemente, con buena voluntad, podrían encontrar soluciones más adecuadas para sus problemas.

Le saludo atentamente.

Benito Valdivielso de la Hera
Presidente y Consejero Delegado de la Sociedad Buenos Aires Gredos, S.A.

Algunas puntualizaciones sobre actitudes ante un caso de aborto

Señor Director:

Nos quejamos de que la justicia marcha mal, pero ¿es que contribuimos —ciudadanos y administración— a que marche bien? Un juez de Pamplona, ante los indicios de culpabilidad que se dan en un determinado aborto, dicta auto de procesamiento para aclarar los hechos. ¿Reacción de algunos ciudadanos? Lanzarse a la calle pidiendo poco menos que la cabeza de aquél juez que, cumpliendo con su deber, se ha atrevido a exigir que la ley se respete.

Pero lo más peregrino del caso es que el INSALUD, con un dinero que debía dedicar a los enfermos, paga las 800.000 pesetas de fianza exigidas por el juez. Y, el gobierno de Navarra, sin esperar a que la investigación concluya —y con una inadmisibles intromisión en el campo de la justicia—, toma postura en favor de los presuntos transgresores de la ley. Increíble.

Como aclaración añadiré que la razón en que el juez basó su decisión de investigar el caso es que se pretendió apoyar la legalidad del mencionado aborto en un supuesto peligro de malformación del feto, cuando la realidad —que TVE se cuidó mucho de ocultar— es que la radiación recibida por la madre, entre 4 y 7.5 rem, era a todas luces insuficiente para que fuera previsible el nacimiento de un niño subnormal, ya que, según los expertos, se necesitan 100 rem para una microcefalia y 50 rem para un retraso mental.

Luis Riesgo Ménguez

"Para hacer escuchar lo que decimos es necesario ponerse en el lugar de aquellos a quienes uno se dirige".

J.J. ROUSEAU

Avila medieval

PPT.



El quiosco

Compromiso con Nicaragua

El País, 27-XI-87

La visita del vicepresidente del Gobierno, Alfonso Guerra, a Nicaragua y Costa Rica, iniciada ayer en Managua, se inscribe en el marco de los esfuerzos diplomáticos y políticos desplegados por España en favor de soluciones pacíficas para el conflicto centroamericano. La visita, en momentos cruciales para la viabilidad del plan de pacificación de Esquipulas 2, reafirma el apoyo español al mismo y en particular a las iniciativas adoptadas por el Gobierno sandinista en la perspectiva de abrir el régimen a un mayor pluralismo y de crear las condiciones que permitan la integración en la vida civil de los sectores que lo han combatido con las armas. Las entrevistas que Alfonso Guerra mantendrá durante su estancia en tierra centroamericana le permitirán calibrar de manera directa las perspectivas de pacificación de la zona y sondear las iniciativas que en esa dirección podría adoptar España en relación a sus aliados europeos.

La estrategia del presidente Reagan, obsesivamente centrada en el apoyo a la *contra* como única alternativa a la soviétización de Nicaragua, ha fracasado estrepitosamente. No sólo porque no es *única*, sino, sobre todo, porque ni siquiera es alternativa. Es decir, que un eventual triunfo militar de la *contra* —en el que sería decisivo el apoyo estadounidense— frente al sandinismo no sería en modo alguno una garantía de paz, sino más bien un estímulo para la internacionalización del conflicto. Así lo han comprendido los dirigentes de los otros países de la zona, cuyo mayor conocimiento de la situación real de Centroamérica les ha impulsado a buscar soluciones en el marco de acuerdos globales de carácter político, no militar. La experiencia de Cuba indica, por otra parte, que la influencia soviética no se combate,

sino todo lo contrario, con políticas de acogotamiento político y económico.

En este contexto, la actitud europea, contraria a aventuras intervencionistas como las que alentaron durante años en el seno de la Administración de Reagan, y favorable a soluciones como la que supuso en su día el plan de Contadora y luego el de Oscar Arias, ha sido muy importante para evitar un deterioro irreversible de la situación en varias coyunturas críticas.

Viaje vicepresidencial

ABC, 27-XI-87

Don Alfonso Guerra aterrizó ayer en Managua para una visita oficial de cuatro días. Es la primera vez, desde que el PSOE llegó al poder en España, que un gobernante de una nación miembro de la Alianza Atlántica acude a Nicaragua. Nadie puede pretender que el viaje del vicepresidente del Gobierno español es un gesto neutral. Las declaraciones oficiales en este sentido son inequívocas: la visita "confirmará una vez más el apoyo que el Gobierno socialista de España ha venido brindando en los últimos años al Gobierno nicaragüense", dice textualmente el comunicado oficial del Frente Sandinista. El embajador de Nicaragua en Madrid ha sido igualmente claro: el vicepresidente español "viene específicamente a visitar nuestro país con un claro objetivo político, práctico y de alto contenido solidario y militante". Entretanto, Daniel Ortega se ha cuidado de recordar el apoyo económico recibido del Gobierno español a través de varias líneas de crédito por un importe aproximado de 12.000 millones de pesetas. Recordemos que España es, con mucho, la nación de Europa occidental que figura a la cabeza de los acreedores del régimen nicaragüense.

Todo lo anterior revela la inconsistencia de nuestra modestísima política exterior.

Madrid. V.M.C.

La Adhesión española a la Comunidad Económica Europea supuso la desaparición del tradicional precio de garantía para la leche cruda de vaca. Ha sido desde entonces el mercado quien ha marcado los precios con fuertes altibajos en la cotización. En general, los ganaderos con una buena calidad higiénica no han tenido problemas para conseguir un precio aceptable por su producción; ni tampoco aquellos con importantes entregas diarias. Los industriales siguen necesitando leche, especialmente durante los meses de invierno y negocian grupo a grupo, ganadero a ganadero el precio. En cambio, los pequeños productores no tienen posibilidad alguna de negociar a no ser mediante la entrega en grupo, y esto parece realmente difícil de conseguir dado el individualismo y falta de estructuras del sector ganadero.

Esta imposibilidad hace que los industriales consideren como "suficiente" contraprestación a éste tipo de ganadero el hecho de recoger una leche que, en muchos casos, se paga a precios muy bajos. Por ello, las organizaciones agrarias y las industria lecheras llevan meses intentando llegar a un acuerdo sobre

Por primera vez desde nuestra adhesión a la CEE

Un precio de garantía para la leche

precios mínimos garantizados que realmente sea cumplido por los industriales, pues han existido incumplimientos en compromisos anteriores que no tenían —todo sea dicho— el mismo nivel de acuerdo que el ahora alcanzado. Este precio mínimo garantizado es válido solamente para los meses de noviembre, diciembre y enero y no implica, en ningún momento, que éste sea el precio de mercado. Se trata de un precio de garantía que sirva de límite por abajo del sector.

PRECIOS MINIMOS

La Junta Directiva de la Confederación Interprofesional Lechera Española (CILE) ha adoptado fijar un valor de 0,45 ptas. para la décima de grasa y de 0,2222 ptas para la décima de extracto seco magro. Basta multiplicar por estos valores el contenido de la leche y multiplicar el resultado por 1,03 para obtener el precio mínimo garantizado del litro de leche.

Así, una leche con un contenido de 3,3 de materia grasa y

8,2 de extracto seco tendría un precio mínimo 34 pts/litro. Otra con un contenido de 3,5 de materia grasa y 8,4 de extracto seco tendrá, a su vez, un precio garantizado de 35,35 pts/litro.

Igualmente, industriales y organizaciones han fijado otro precio mínimo para la leche que tenga una calidad bacteriológica inferior a 300.000 bacterias por mililitro; éstos se obtendrían sumando a los precios garantizados anteriores una prima fija de 3,80 ptas por litro.

El compromiso de la CILE implica que, sobre la base de éstos precios mínimos, se negociarán en las interprofesionales autonómicas los correspondientes precios de mercado. Lógicamente, y dada la libertad de acuerdos existente entre industriales y ganaderos, resulta imposible fijar éstos con carácter individual; pero el acuerdo supone, al menos, un buen principio sobre el que trabajar. Los precios mínimos tendrán validez para todo el territorio nacional.

Como es lógico, esta nueva forma de calcular los precios del

litro de leche supondrá la adecuación de los sistemas de liquidación. A partir del 1 de enero se impondrán en todas las industrias un nuevo modelo de liquidación en base a los valores de estas decimas a los que se sumarán las primas correspondientes. Tanto ganaderos como industriales han acordado que no existirán descuentos.

UN DIFÍCIL ACUERDO

La presión del Ministerio de agricultura de hace meses reivindicando un mayor precio para los ganaderos y la falta de unas reglas de juego claras a la producción desde la adhesión española a la Comunidad, han hecho difícil el acuerdo. Varias han sido las ocasiones en que ha estado a punto de disolverse la interprofesional; aunque la sensatez se ha impuesto y la necesidad de tener un foro de trabajo y un lugar donde debatir los problemas y alcanzar acuerdos, han podido más, generando finalmente la fijación de unos precios mínimos garantizados.

Las acusaciones del Ministerio sobre la incapacidad del sector para llegar a un acuerdo no sólo eran infundadas, sino que el Gobierno posee industrias lácteas con capacidad de compra suficiente y que, curiosamente, paga lo mismo que el resto de los industriales; aunque, eso sí, luego tira los precios en el consumo, ayudando (como ya es habitual) más al IPC que a la producción y provocando, en encambio, una difícil situación a los industriales.

La otra gran preocupación del sector, aún pendiente, es la elaboración de un plan de actuación para adecuar los niveles de composición y calidad higiénica de la leche promovida en España a los existentes en el resto de la Comunidad. Productores y transformadores intentarán elaborar este plan antes de tres meses para que pueda iniciarse el próximo 1 de abril. Este plan —de llegarse a un acuerdo— deberá apoyarse por las Comunidades Autónomas en cuanto a su financiación y seguimiento. Por último se anuncia la próxima iniciación por la CILE de los Laboratorios Interprofesionales de Cantabria, Asturias, Cataluña y Baleares; así como la negociación inmediata de los de Galicia, Castilla y León (serán varios) y País Vasco.

Inflación: la política "de choque" de Solchaga

Madrid. Alfonso Gadea.

Volviendo la vista atrás y comparando situaciones pasadas desde hace ya bastantes años con las actuales, hay muchas cosas que no han cambiado. Son recursos que han utilizado tradicionalmente casi todos los gobiernos, desde el periodo de la dictadura pasando por la transición, hasta el actual gobierno socialista. Es la política de choques. De acudir a las operaciones de importación desde el exterior para "bajar" determinados precios que amenazaban con dispararse. Eran negocios que hicieron muchos cuando existía el comercio de Estado y que siguen efectuando otros a la sombra de las licencias que concede el Ministerio de Economía y Hacienda.

En ambos casos, un denominador común: casi nunca las importaciones sirvieron para lo que se habían efectuado. Bajaban los precios al agricultor o al ganadero y el ama de casa seguía pagando las mismas cifras.

IMPORTACIONES PARA CONTENER PRECIOS

Como se sabe, el Gobierno ha decidido en los últimos días proceder a las importaciones de unas 2.000 toneladas de carne fresca o refrigerada desde otros países de la Comunidad además de merluzas y anchoas para tratar de contener los precios en las próximas semanas cuando se aproximan fechas tradicionalmente alcistas. Además, se van a realizar seguimientos duros para evitar que otras carnes como el cordero se disparen. Pensando en 1988, España ha ido aún más lejos y se atreve a renunciar a los contingentes o topes de importación fijados para una gran parte de las frutas y hortalizas que nos meten desde el resto de la Comunidad.

"REBROTE INFLACIONISTA"

Cuando existe lo que llama el Gobierno un rebrote inflacionista, en muchos de esos casos suele estar por medio el tema alimentario. Pollos y patatas, verduras y frutas han solido jugar papeles protagonistas en estas escaladas. Y la respuesta del Gobierno ha so-

lido ser siempre la misma. Hace un año, por estas mismas fechas, Solchaga amenazaba con importaciones de Frutas y hortalizas. Doce meses más tarde, se ha repetido la amenaza. Hace un año, las medidas estuvieron más para la galería que con efectos reales. Las amenazas suelen tener efectos negativos en los precios por los agricultores o ganaderos, pero casi nunca se reflejan en la misma proporción para el ama de casa, que es donde realmente se mide su efecto a la hora de calcular el Índice de los Precios al Consumo.

LOS MALOS DE LA PELICULA

Ofensivas como esta parece están pensadas para amedrentar a los productores como si el sector primario fuera el malo de toda esta película. Economía de Hacienda parece no se quiere dar cuenta de que los problemas, más que en el campo, los tiene en su propia casa, en cuanto es este departamento el responsable de las inspecciones sobre el comercio interior.

Las importaciones de choque no son, pues, la mejor medida para luchar contra la inflación mientras no se clarifiquen los canales comerciales. Las importaciones de choque, hoy como hace muchos años, suelen ser solamente un negocio redondo para unos pocos que se encargan de realizar las operaciones. El IPC es otra cosa.

En la alimentación del ganado

Agricultura recuerda la prohibición del uso de hormonas

Tiene por objeto garantizar una mayor calidad en la carne destinada a la comercialización

Madrid. Efe.

El director general de Política Alimentaria, Mariano Maraver, informó a los representantes de las organizaciones de consumidores sobre la prohibición de la utilización de hormonas en la alimentación, del ganado.

GARANTIZAR UNA MEJOR CALIDAD

El objetivo de esta decisión, adoptada en el último Consejo de Ministros, se basa en garantizar una mayor calidad en la carne destinada a la comercialización, de acuerdo con la política defendida por la CEE.

REPRESENTANTES DE NUMEROSAS ASOCIACIONES

A la reunión asistieron los representantes de la Federación Española de Amas de Casa y Consumo Familiar, la Asociación General de Consumidores, la Organización de Consumidores y Usuarios, la Unión Cívica Nacional de Consumo, la Unión de Consumidores de España y la Federación de Usuarios Consumidores Independientes.

NUEVO ETIQUETADO DEL ACEITE DE OLIVA

Maraver informó también sobre la nueva reglamentación sobre etiquetado del aceite de oliva, donde se elimina la palabra "puro" en los aceites de oliva que no sean "vírgenes" o la extensión del régimen de denominaciones de origen a las carnes frescas y los embutidos curados.

**EN AVILA,
DESDE SIEMPRE,
LA ENTIDAD FINANCIERA QUE
MAS Y
MEJORES SERVICIOS**

**OFRECE A LOS
AGRICULTORES Y
GANADEROS**

**ES UNA CAJA,
LA CAJA DEL CAMPO, LA**



CAJA D AHORROS D AVILA

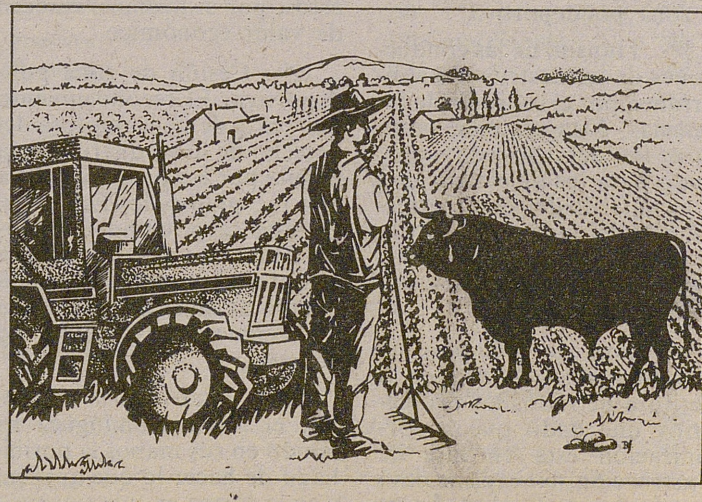

Irá a una OPA hostil.

El Banco de Bilbao rechazó la oferta de Banesto

Madrid. Lid.

La Junta de Administración del Banco de Bilbao ha rechazado en su reunión de ayer la contraoferta hecha el pasado jueves por el Banesto que proponía una negociación pausada, en idéntica posición de poder. Ante esto el banco que preside Sánchez Asiaín irá a una OPA hostil. Dicha entidad ha convocado una rueda de prensa para hoy, sábado, donde hará pública su posición y dará detalles de la negociación que se inició hace ayer una semana.

El Banco de Bilbao considera que es inviable la fusión amistosa con el Banesto sobre todo en lo referente a dividir el nuevo holding que se crearía en una parte puramente bancaria que sería gestionada por el Bilbao y otra industrial que gestionaría Banesto.

Con la ruptura de negociaciones se entra en un proceso muy complejo y que resulta difícil predecir cómo terminará.

No sólo a los de carrera

La Escuela Diplomática formará a los funcionarios que trabajen en el extranjero

Madrid. Efe.

La Escuela Diplomática formará, a partir de ahora, a todos aquellos funcionarios que deban ejercer sus funciones en los órganos de la Administración del Estado en el exterior y no sólo los pertenecientes a la carrera diplomática, de acuerdo con la reforma aprobada ayer en el Consejo de Ministros.

Según esta reforma, que se inscribe en el marco de la reorganización del Servicio Exterior del Estado decidida por el Gobierno el pasado 24 de abril, las funciones de la Escuela serán el perfeccionamiento de los funcionarios con destino en el exterior, la preparación de aspirantes a la función pública internacional y la organización de cursos y seminarios para postgraduados españoles y extranjeros.

La Escuela Diplomática colaborará también con los ór-

ganos de la Administración del Estado para la convocatoria y organización de las pruebas de acceso a la Función Pública en lo que se refiere a la selección de funcionarios adscritos al Ministerio de Asuntos Exteriores.

Estas medidas serán complementadas con otras relativas a la regulación del acceso a la carrera diplomática mediante acuerdos con universidades y centros de formación superior.

El Gobierno acordó también entre otros asuntos la actualización de las normas de ordenación de la Cruz Roja Española, que se configura como auxiliar y colaboradora de las administraciones públicas para la realización de actividades sociales y humanitarias, de solidaridad social complementarias de los programas públicos, fomento de la paz, etc.

Se celebran en toda España

Congresos del PSOE: escasa contestación a las tesis oficiales

Madrid. Efe.

La previsible elección mayoritaria de delegados afines a la dirección del partido y, como consecuencia de ello, la escasa contestación a las tesis oficiales, caracterizará la mayor parte de los congresos provinciales, comarcales e insulares que el PSOE desarrollará este fin de semana.

En estos congresos se elegirá

a la mayoría de los 859 delegados que asistirán al XXXI congreso federal del PSOE, previsto para los días 22 al 24 de enero. También se debatirán las enmiendas que se presentarán a la ponencia-marco que se discutirá en el máximo órgano del partido y se valorará la gestión de la Comisión Ejecutiva Federal.

Vigilancia especial en los colegios

Detenidos 309 traficantes en la "Operación Otoño"

Madrid. Efe.

Una operación contra traficantes de droga en proximidades de colegios de toda España, bajo la denominación "Operación Otoño", se ha desarrollado el jueves con el fruto de 309 detenciones de presuntos traficantes e incautación de drogas, cuya venta estaba destinada a jóvenes.

La llamada "Operación Oto-

ño", desarrollada a nivel nacional, comenzó a las nueve de la mañana del jueves y finalizó a las ocho de la tarde.

Esta operación policial tenía como principal objetivo conocer a fondo y comprobar la existencia o no de vendedores de drogas en los colegios y proximidades a centros estudiantiles y su influencia sobre jóvenes estudiantes de EGB, BUP y Formación Profesional.



Centro Médico Abulense



CENTRO DE RECONOCIMIENTO MEDICO PARA CONDUCTORES Y PERMISOS DE ARMAS

Horario: de 9 a 2 y de 4,30 a 7 Sábados de 9 a 2

CONSULTAS:

- OFTALMOLOGIA
- MEDICINA GENERAL
- CHEQUEOS
- CERTIFICADOS MEDICOS
- PSICOLOGIA

Plaza de Claudio Sánchez Albornoz, 4. Junto a Tráfico AVILA. Teléf: 21 28 24

ACUPUNTURA

PEDRO GONZALEZ CELADOR

—Rayos laser y estimulador eléctrico—

- Dolor. Adelgazamiento comiendo cuanto desee. Celulitis. Reuma. Asma Artrosis. Dismenorrea. Tabaquismo. Jaqueca. Insomnio. Depresión. Vértigo. Hipertensión. E. Psicósomáticas, etc.

Peticion de hora para consultas miércoles, jueves y viernes 21 17 74. Avda. de Portugal, 29 2º D. Avila.

CLINICAS DENTALES

CLINICA DENTAL

J. M. ASENSIO SEVILLANO

—Médico Estomatólogo—

Horario de consulta Diaria previa petición de hora Avda. de Portugal, 25 1º 7ª Telf. 22 22 71 Avila

CLINICA DENTAL

D. ARTURO GOMEZ JIMENEZ

—Médico estomatólogo—

RAYOS LASER Y ORTODONCIA Consulta: Tlf. 21 27 31. C/ Alemania n.º 4, 2º

ESTETICA-Tto. facial

ERMITAS

—SALON DE ESTETICA—

- Tratamientos faciales y corporales
- Sistema de depilación CLEAN-EASY

C. San Segundo, 14-1º. Teléf. 22 83 78

GINECOLOGOS

J. MORAIS LUQUE

—TOCO-GINECOLOGO—

Consulta, previa petición de hora. Teléfonos 22 18 08 - 21 23 81. Paseo de D. Carmelo, 22.

OFTALMOLOGOS OCULISTAS

F. GOMEZ DE LIAÑO

—OFTALMOLOGO—

- Cirugía ocular · Lentillas

Consulta de 4,30 a 8 (Excepto miércoles y sábados)

Paseo Don Carmelo 22-1º B. Teléf. 22 40 24 (Frente al parque de San Antonio)

ALFONSO GONZALEZ PEREZ

—OFTALMOLOGO—

- Lentes de Contacto

Consulta Clínica Santa Teresa (Tardes previa petición de hora) Teléf. 22 14 50

Dr. Marcos Robles

—OFTALMOLOGO—

Consulta:

CENTRO MEDICO ABULENSE

Pl. Claudio Sánchez Albornoz, 4. bajo

Tardes, previa petición de hora 21 28 24

OPTICOS DIPLOMADOS

CENTRO OPTICO CASTILLA

C/ Arévalo 7

Teléf. 22.96.21

- Lentes de contacto
- Aparatos para sordos
- Gafas graduadas



GRADUACION PERFECTA DE GAFAS MICROLENTILLAS LENTES ESPECIALES

Duque de Alba, 1 - AVILA

22 01 53



ORTOPEDICOS

ORTOPEDIA AGÜERO

- Hacemos plantillas ortopédicas. Corsés Fajas Lumbostatos. Prótesis, etc. (a medida)
- Sillas de inválidos Bastones. Instrumental médico Calzado anatómico y ortopédico.

Avda. de Portugal 14. Tel. 21 23 40

CAÑAMARES, S.A.

ORTOPEDIA TECNICO-COMERCIAL

SUMINISTROS MEDICO · HOSPITALARIOS

- SUMINISTROS MEDICO-HOSPITALARIOS.
- PLANTILLAS A MEDIDA
- CORSES Y FAJAS
- APARATOS DE MARCHA
- SILLAS DE RUEDAS

Avda. de José Antonio, 28. Telf. 22 50 89 05001-AVILA

PEDIATRAS

JOSE M.ª MAILLO DEL CASTILLO

—PEDIATRA (MEDICINA INFANTIL)—

Consulta previa petición Teléf. 22 89 42

Plaza de Santa Ana, n.º 2. Portal. 3. PISO 4º-1

PODOLOGOS

ANTONIO GARCIA MARTIN

—PODOLOGO—

Afecciones y ortopedia de los pies Consulta diaria previa petición de hora C/ Dr. Fleming 22, 3º puerta 11 Telf. 211244

PSIQUIATRAS

P. DOMINGUEZ GONZALEZ

Psiquiatría-Psicoterapia

Consulta previa petición de hora (lunes, miércoles, tardes). Teléfono 22 41 85. Pasaje del Cister n.º 2. Escalera 1. 5º-2. Avila.

RAYOS 'X'-ECOGRAFIA

D. LUIS PEREZ PEREZ

—RADIODIAGNOSTICO Y ECOGRAFIA—

Consulta diaria, tardes de 4 a 7 (excepto sábados) C/ Avda. de José Antonio, 8-1º. Teléf. 21 25 91

TRAUMATOLOGOS

JOSE LUIS RAMOS GUERREIRA

—TRAUMATOLOGIA Y ORTOPEdia—

Consulta previa petición de hora (sólo tardes) Teléfono 22 42 61.

Avda. de José Antonio, 8 - 1º Dcha. Avila

UROLOGOS

C. HOYOS FITTO

—RIÑON Y VIAS URINARIAS—

Consulta de 4 a 7 (lunes, miércoles, viernes)

Tls. 22 51 69 - 224 - 83 Avda. de José Antonio, 8-1º D

JOSE IGNACIO ISUSQUIZA CARRO

UROLOGO

Consulta: Clínica Sta. Teresa

Teléf. 22 14 50 PREVIA PETICION DE HORA

En Salamanca

Ministros de España y Portugal analizan la reforma agrícola de la CEE

Madrid. Efe.

Los ministros de Agricultura de España y Portugal, Carlos Romero y Alvaro Barreto, respectivamente, analizarán hoy en Salamanca el proceso negociador de la CEE para reformar la política agrícola común, informa el Ministerio.

Romero y Barreto se reunirán hoy sábado, en la provincia de Salamanca, dentro de una cumbre agrícola hispano-lusa que permitirá continuar las conversaciones bilaterales entre los dos países sobre el proceso negociador que se desarrolla en la Comunidad Económica Europea para reformar la política agrícola común.

Los dos ministros concluyeron el jueves, junto a sus colegas del resto de la comunidad, la última reunión del Consejo de Ministros de Agricultura de la CEE celebrada antes de la próxima cumbre de Copenhague, en la que se desarrollaron las negociaciones sobre las propuestas de la Comisión Europea para controlar los gastos agrícolas comunitarios.

Emitirá desde Londres con antena parabólica

Alfonso Guerra, detrás del Canal 10 de TV privada

Madrid. Lid.

Detrás de Canal 10 se encuentra el firme aval político del vicepresidente del Gobierno y el trabajo del anterior director general de RTVE, José María Calviño, según fuentes del propio partido socialista y representantes de empresarios de prensa españoles.

"Alfonso Guerra está detrás. Lo afirmó rotundamente. ¿Por qué? Nombre, Calviño no se ha convertido al catolicismo de la noche a la mañana. Este es un lanzamiento de una facción del Gobierno que ha decidido ponerlo en marcha", asegura al semanario "El Globo" Alejandro Echeverría, presidente de la Asociación de Editores de Diarios de España.

Lo avanzado del proyecto y los continuos retrasos provocados en la aprobación de ley de televisión privada convertirán en realidad el proyecto de Calviño, con el apoyo de sectores guerristas del PSOE a la primera televisión no estatal de España.

El canal 10 comenzará a funcionar el próximo mes de enero. Emitirá desde Londres y utilizará el satélite, de manera que en los televisores que se abonen recibirán películas, programas de entretenimiento, publicidad e informativos.

En una primera fase, Canal 10 llegará a las grandes ciudades, pero en tres años cubrirá todo el territorio nacional. El satélite contratado es de Intelsat y tiene cobertura europea. La recepción de la señal se hará mediante una antena parabólica especial. La única restricción legal es que no emitirá desde territorio español.

Construida en Cuatro Cantos

El Rey inaugurará la fábrica de ATT más avanzada del mundo

Madrid. Efe.

La fábrica ATT-Microelectrónica de España, que los Reyes inaugurarán el próximo lunes en Tres Cantos (Madrid), es la más avanzada de las que ATT tiene en el mundo, dijo ayer el consejero delegado de la empresa española, George W. Foyo, en la presentación de la fábrica a la prensa.

ATT-M España se constituyó en 1985 entre el grupo americano ATT Technologies y Telefónica para la fabricación y comercialización de circuitos integrados con la tecnología más avanzada del mundo.

La empresa se constituyó con un capital social de 65 millones de dólares, de los que ATT tiene una participación del 80 por ciento y Telefónica el resto.

Según señaló Georg W. Foyo la fábrica es de las más modernas en su género, y la única de ATT

en esta especialidad fuera de los Estados Unidos.

La fábrica, que comenzó a construirse a mediados de 1986, está ya terminada, aunque no comenzará a producir hasta 1988, y lo hará al 8,6 por ciento de su capacidad, mientras que en 1991 operará al cien por cien de su capacidad.

En una extensión de 160 hectáreas se extienden las cinco plantas del edificio dedicadas a la fabricación de obleas o soportes de los chips, encapsulado y pruebas, almacén, oficinas y servicios.

El consejero delegado de la empresa señaló que en esta fábrica ATT emplea por primera vez "salas limpias tipo 1", en las que un complicado sistema de filtrado de aire lo renueva completamente cada seis segundos, y sólo permite una partícula de dos décimas de micra por cada 28 centímetros cúbicos de aire.

Según las normas de la CEE

Cuatro mil millones para incentivar la industria anticontaminante

Madrid. Efe.

La próxima normativa comunitaria para acabar con la contaminación de los automóviles puede suponer para España la posibilidad de fabricar el cartucho catactico preceptivo, un mercado que se estima en 4.000 millones de pesetas anuales sólo en nuestro país.

Jesús Blanco Alvarez declaró a Efe que si fuéramos capaces de agrupar a una o varias empresas y uno o varios centros públicos

de investigación, tendríamos tiempo suficiente para cumplir la normativa comunitaria, que está a punto de aparecer, sobre restricción de los contaminantes en los vehículos motorizados.

Blanco Alvarez, vicedirector del Instituto de Catálisis del Consejo Superior de Investigaciones Científicas, recibió esta semana el premio Solvay a la Investigación en Ciencias Químicas, de la Fundación de la CEOE.

Los ojos del cerdito pueden provocar la muerte

La CEE alerta sobre un juguete tóxico en España

Madrid. Efe.

La CEE pasó ayer una comunicación urgente a través de la Red de Intercambio Rápido de Información sobre Productos Peligrosos sobre la posibilidad de que se estén comercializando en España unas huchas-cerditos procedentes de las Islas Mauricio que pueden resultar mortalmente tóxicas.

El Instituto Nacional de Consumo, como organismo español que se encarga de estos temas,

ha informado inmediatamente, según un portavoz del mismo, a los directores generales de consumo de todas las comunidades autónomas para que procedan a la inmediata retirada del producto en el caso de que esté distribuido comercialmente en las mismas.

Las huchas-cerditos están hechas de corteza de coco y los ojos del juguete están hechos de semilla de jaqiry, cuyo núcleo es altamente tóxico y puede provocar la muerte si es masticado.



UNIVERSIDAD DE SALAMANCA

PROGRAMAS DE DOCTORADO

Se abre con carácter urgente un plazo para presentación de peticiones de ayuda (total o parcial) para el pago de la matrícula en los Cursos de Doctorado.

Para la solicitud de ayuda son necesarios los siguientes datos:

- Nombre y Apellidos
- Dirección
- Causa por la que se solicita.

Los demás datos se pedirán con posterioridad.

LA BOLSA

información facilitada por la



CAJA D AHORROS D AVILA

Los bancos tiraron toda la semana de las Bolsas

Madrid. Efe.

Los Bancos tiraron de nuevo en la última sesión semanal de las Bolsas españolas, aunque hubo también incrementos, desiguales, en distintos sectores de los cuatro mercados.

La Bolsa madrileña subió ayer 1,92 puntos para quedar su índice 214,46; Barcelona aumentó 1,53 puntos y quedó en 130,45; Bilbao cerró con una subida de 2,83 y se situó en 285,14 y en Valencia recupero 2,37 para quedar su índice general en 206,40 puntos.

La Bolsa madrileña se comportó de forma irregular, ya que si bien los bancos se apuntaron al alza, las eléctricas lo hicieron a la baja. El balance semanal se cierra con un incremento de 5,40 puntos en el índice general.

Se contrataron un total de 128 valores, de los que 39 subieron, 42 bajaron y 47 repitieron.

Telefónica se sumó a los avances y recuperó parte de lo perdido ayer, al subir hoy 3,25 puntos.

El mercado bursátil barcelonés cerró la semana con tendencias irregulares y con predominio de las bajas, aunque se recuperaron posiciones, sobre todo en el sector bancario que fue el que registró mayores avances.

A pesar de que los mercados bursátiles y de divisas internacionales no evolucionaban favorablemente, el desarrollo de la sesión en Barcelona vino a fundamentar las previsiones de los analistas en el sentido de que el mercado podría experimentar un ajuste al alza, derivado del mayor atractivo de los cambios.

En la última sesión semanal de la Bolsa de Bilbao los bancos volvieron a ser los motores del alza — con avances que oscilaron entre los 55 de Popular y los cinco del Pastor—. También se unieron los sectores metalúrgicos, de alimentación y servicios.

En Valencia, el dinero del sector bancario ha sido, nuevamente, el animador del mercado. La demanda creció para este grupo y regresó a Telefónica y algunos valores dispersos.

INDICES

Aguila	237,50	232
Azucarera	510	540
Koipe	275	250
Tabacalera	810	840
Uniasa	572	565

Construcción:

Cubiertas	550	—
Dragados	355	355
Focsa	690	800

Comercio:

Finanzauto	400	385
----------------------	-----	-----

Transportes y comunicaciones:

Telefónica	153,75	157
Iberpistas	88	86

Seguros:

Mapfre	780	770
Fénix	1.125	1.120

Bancos:

Bilbao	—	—
Central	1.160	1.170
Banesto	—	—
Hispano	620	680
Popular	1.290	1.350
Santander	1.018	1.038
Exterior	440	450
BNP	746	725
Fomento	370	410
Herrero	1.375	1.377
Bankinter	920	943
Valencia	390	400
Zaragozano	771	911
Atlántico	380	376

Inmobiliarias:

Encinar	515	495
I. Metro	500	495
Urbis	305	300
Vallehermoso	335	335
Vacesa	630	—

Inversión Mobiliaria:

Cartisa	669	649
Popularinsa	—	—
Bansaliber	500	501

BOLSA DE MADRID

Acciones: Anter. Ayer

Electricidad:		
Cantábrico	133	132,50
Hidroila	82	80
Sevillana	100,25	99
Iberduero	110,75	110
Fenosa	80,75	79,50

Mineras, Metal, Básicas:

Felguera	370	350
Hornos	70	68
N. Montaña	130	125

Cementos:

Asland	645	690
Lemona	560	525
Valen. Cem.	900	950
Uralita	280	285

Químicas:

Cepsa	—	—
Cros	400	420
Río Tinto	332	322
Petromed	—	—

Metal Mecánica:

M. Ibérica	273	255
Citröen	850	830
Tudor	317,50	320
Amper	580	590
Auxiliar	—	—
Fasa	510	505
Santa Ana	360	360

Industrias Manufactureras:

Papelera	280	264
Sarrió	344	343

Calumnias y escándalos marcan el inicio de la campaña electoral de Francia

París. Lid/Los Angeles Times

No hay una semana que pase en Francia sin que se produzca un nuevo escándalo político. La atmósfera está cargada de acusaciones. De hecho, hay tantas calumnias que es muy difícil que todas ellas persistan.

Todo este ruido es en realidad el inicio no oficial de la campaña para las elecciones presidenciales de la próxima primavera. El escándalo más grave se ha hecho eco del "affaire" norteamericano Irán-contra, que implica la venta ilegal de armas a Irán.

Según toda la lógica, este asunto debería haber dañado la posición política del presi-

dente Francois Mitterrand, que, según todos los sondeos de opinión, puede volver a ser reelegido fácilmente si decide presentarse. Sin embargo, Mitterrand parece haber salido ileso del asunto, dejando tras sí una trampa para su mayor rival, el primer ministro Jacques Chirac. Chirac, por otra parte, ha evitado fácilmente la trampa.

Muchos periodistas franceses creen que los electores se han visto afectados por todos estos "affaires" y acusaciones pero, hasta el momento, no lo suficiente como para que cambien de opinión acerca de su elección en la primera ronda de las elecciones presidenciales el próximo 24 de abril.

Asesinados 16 religiosos en Zimbabue

Harare. Lid/Dpa.

Una banda que se declaró "combatientes marxistas leninistas" asesinó el jueves en Zimbabue a 16 miembros de una comunidad religiosa de la iglesia Pentecostal, todos blancos, incluyendo a tres niños, se informó ayer en Harare.

Según dijo Simón Rhodes, ex miembro de la "Comunidad de Reconciliación", la masacre ocurrió en dos granjas cercanas a la ciudad de Bulawayo.

Los bandidos primero mataron a sus víctimas y luego "las descuartizaron vivas", quemando después los cuerpos de ocho de ellas, dijo el ministro zimbabués del interior, Enos Nkala.

De la comunidad, sólo se salvaron un niño de ocho años que escapó por una

ventana y una niña de 13, a quien los "guerrilleros" entregaron una nota en que se autodefinen como "combatientes marxistas leninistas", decididos a "pelear hasta el último hombre" para "desalojar del país a los capitalistas occidentales".

El grupo estaba desarmado y había rechazado reiteradamente ofrecimientos de protección militar por el Gobierno, enfrentando siempre a los guerrilleros con la Biblia, sin que hasta ahora les ocurriera nada, dijo un miembro de la comunidad.

"Eran misioneros blancos inocentes, que se ocupaban de producir y de hablar de paz, eran gente de gran valor", dijo el ministro Nkala.

El jefe de la banda, compuesta por unos 20 hombres, fue arrestado ya, dijo.

El boicot de Estados Unidos, decisivo

La reunión de la OPEP no hará subir el precio del petróleo

Los Angeles. Lid/Los Angeles Times.

La necesidad imperiosa de Irán por vender crudo y su creciente aislamiento de los países árabes y occidentales servirán para hacer fracasar los esfuerzos por incrementar los precios del crudo cuando la Organización de Países Exportadores de Petróleo (OPEP) se reúna en Viena el próximo 9 de diciembre, según ha declarado el ministro norteamericano de Energía John Herrington.

Irán está dirigiendo la campaña para aumentar el precio oficial de la OPEP a 20 dólares el barril, en la actualidad establecido en 18 de los trece miembros de la organización, otras nueve naciones apoyan su propuesta.

Sin embargo, Herrington señaló que las acciones hostiles de Irán en el Golfo Pérsico y la ciudad santa de La Meca no sólo han socavado su posición política en esa parte del mundo sino que además ha provocado acontecimientos en contra de cualquier incremento posible de los precios del crudo.

Por ejemplo, varios analistas indican que el reciente boicot de Estados Unidos al petróleo iraní ha inmovilizado varios petroleros en medio del Atlántico sin un comprador, por lo que Irán se vio obligado a vender el crudo a 3 dólares el barril. Esta decisión gravó el debilitamiento de los precios causado por la superproducción de otros miembros y sirvió para reducir los precios mundiales.

Evita las aguas internacionales

Okinotorishima, la isla más pequeña y cara del mundo

Tokio. Lid/Dpa.

El Gobierno Japonés decidió gastar 30 mil millones de yens (220 millones de dólares) para la afirmación de una isla que en realidad sólo son dos pequeñas rocas: Okinotorishima, que cuando hay baja mar sobresale apenas de 30 a 50 centímetros del Pacífico. La "roca central" tiene cinco metros de diámetro, la que emerge a su lado un diámetro de sólo dos metros.

Pero la isla, a unos 1.700 kilómetros al sur de Tokio, tiene como parte del territorio japonés un valor nada despreciable: dado que en su derredor Tokio reclama una zona económica de 200 millas, o sea un área de 400.000 kilómetros cuadrados en el Pacífico, con derechos de pesca exclusivo y —en el futuro— el derecho a la explotación de riquezas de su suelo.

En los próximos tres años, así decidió ahora el Gobierno japonés, se construirá en torno a las dos rocas un anillo de acero, de unos 50 metros de diámetro, el cual será rellenado con hormigón.

Tokio teme que marejadas y tifones puedan hacer desaparecer en el futuro estos islotes y convertir al mar a su alrededor en aguas internacionales.

Mañana domingo

Turquía elige nuevo Parlamento

Ankara. Lid/Dpa.

Más de 26 millones de turcos con derecho de voto están llamados a votar este domingo para elegir un nuevo Parlamento de 450 escaños para la próxima legislatura de cinco años.

Con diferencia a las elecciones de 1983, cuando sólo se

presentaron tres partidos debido a las restricciones impuestas por los líderes del golpe militar de 1980, esta vez concurren siete rivales.

El primer ministro Turgut Ozal y su Partido de la Madre Patria (ANAP) tienen que medirse con nombres conocidos de la era de antes del golpe.



JUNTA DE CASTILLA Y LEÓN
Consejería de Fomento
Dirección General de Obras Públicas e Infraestructuras

SUBASTA CON ADMISION PREVIA

El Boletín Oficial de Castilla y León n.º 198 de 19 de Noviembre de 1987, publica la Resolución de la Consejería por la que se anuncia la contratación de las obras incluidas en los siguientes expedientes:

—Clave: 1.5-AV-4.— Acondicionamiento de plataforma. AV-803; AV-811 y AV-814. P.K. 0,000 al 27,274. Sanchidrián - San Pedro del Arroyo. Presupuesto de contrata: 489.936.640 Pesetas.

—22-AV-028.— AREVALO. Colector río Arevalillo. Presupuesto de contrata: 40.008.987 pesetas.

Las propuestas habrán de ser entregadas en mano en la Oficina Receptora de Pliegos de la Dirección General de Obras Públicas e Infraestructuras, Avda. José Luis Arrese, s/n, 2.ª Planta, Valladolid, de lunes a viernes de 9 a 13 horas, hasta las 12 horas del día 14 de Diciembre de 1987.

AMSTRAD

PC 1512



DESDE
6.264
Pts. mes

- PC compatible, con memoria de 512 K ampliable
- Teclado profesional
- Monitor monocromo o color
- Unidad de disco con uno o dos drives
- Un drive más disco duro de 20 Megabytes
- Ratón ergonómico con dos pulsadores

**MOBILIARIO
INFORMÁTICA
MECANIZACION DE OFICINAS**

F. ALONSO

Eduardo Marquina, N.º 14
Teléfonos 918/21 11 15 - 21 15 71

05001-AVILA

Sol Oriente, 16 (MULTISOL)
Teléfono 923/21 15 65

03002-SALAMANCA

- ORDENADORES
- VIDEO
- SONIDO

FUTBOL

A las cuatro de la tarde y con "Día de ayuda al Club"

El Real Avila C.F. se enfrentará a otro filial de Primera División: El Sevilla Atlético

Avila. L.M. Soto.

Sí la iluminación artificial se hubiese podido inaugurar mañana, a buen seguro que la entrada al estadio municipal "Adolfo Suárez" hubiese sido de gala. Las gradas de tribuna, los valientes de general y una presidencia rebosante, hubiesen sido testigos del choque Real Avila-Sevilla Atlético.

Como la iluminación no estará por falta del permiso de Industria, pienso que habrá muchos aficionados al encuentro del equipo encarnado ante los filiales del equipo de Primera División, Sevilla C.F.

El choque, calificado por la junta directiva abulense como Día de Ayuda al Club, se presenta interesante. Los pupilos de Tejedor tras su victoria clara en las Palmas, intentarán mantener ese séptimo puesto de la clasificación; por su parte los andaluces, vendrán con la intención de quitarse ese negativo que arrastran y si pueden, ponerse de nuevo con un más uno.

LOS ANDALUCES

La pasada campaña el Sevilla Atlético consiguió su ascenso a la Segunda División "B", tras quedar campeón del grupo décimo de la Tercera División. Los andaluces llevan una marcha muy irregular, tónica ésta de los equipos filiales, tan pronto da la

sorpresa donde menos se lo esperan como pierden puntos increíbles.

Trece puntos reales y un negativo es el balance de los trece partidos disputados por los sevillistas; de éstos ganaron en cuatro ocasiones, las mismas que perdieron y empataron en las cinco restantes. Su coeficiente goleador es de 19 goles a favor por 15 en contra. El pasado domingo, los andaluces perdieron en su feudo ante el Alcalá por 1-2, ojo a este tema! de cara al encuentro de mañana.

Los jóvenes integrantes de la plantilla sevillista para esta campaña 1987-88 son éstos:

Porteros: Alex y Juan Luis. Defensas: Juani, Santos, Martagón, Sereño, Enrique, García, Avesada y Espinar.

Centrocampistas: Pascual, Nando, Libra, Juanito, Andrades y Pallarés.

Delanteros: Pozo, Mínguez, Bili, Rafa y Santi.

Algunos de estos jugadores y más en concreto Juani, alterna este conjunto con el del equipo de la Primera División.

DUDAS DE TEJEDOR

Siguen los problemas para José Antonio Tejedor. Euti-quo sigue siendo baja y Argentina no podrá estar en este encuentro; es más, hay posibilidades de que Carlos sea escayolado. José Enriquez

también tiene algunos proble-

millas aunque éste, pueda estar listo para mañana si el técnico lo cree conveniente.

Un once inicial para enfrentarse a los andaluces puede ser éste: Javi en la puerta, para la línea defensiva estarán Méndez, Moyano, Nacho y Pombo. Centro del campo para Patri, Alvarez y Frías y en punta José Enriquez, Arturo y Quini. También podría entrar Toño en sustitución de algún delantero, pero esto, habrá que esperar hasta última hora que decida Tejedor.

El triunfo ante Las Palmas ya se olvidó pero todos quieren mantener ese séptimo puesto de la general; los encarnados saben que su rival de mañana es una incógnita total y absoluta. Lo mismo los andaluces realizan un mal partido, como pueden dar la campanada y llevarse algún punto o incluso los dos. Nadie se fía y la lucha tendrá que ser muy fuerte para mantener esa privilegiada posición.

¡SIN LUZ!

Como ya hemos comentado y a falta del permiso de Industria, la iluminación artificial no estará dispuesta mañana. Muchas gestiones se han realizado pero no han dado su fruto; por cierto y desde el Ayuntamiento abulense se nos comentó: "La burocracia nos ha impedido inaugurar la iluminación artificial".



Las torretas serán meros testigos del partido de mañana. No darán luz al mismo.

LUMBRERAS

Los partidos y horarios de los mismos para esta decimo-cuarta jornada, quedan así:

Badajoz - Salamanca (Flores Muñoz), 17,00 horas.
Alcalá - Parla (Rodríguez Marte), 12,00 h.
REAL AVILA - Sevilla Atlético (García Aranda), 16,00 h.
At. Madrileño - Las Palmas At. (Trabadelá Gómez), 12,00 h.
Córdoba - Sanluqueño (Olmos González), 16,15 h.
Plasencia - Cacereño (Martín Villarín), 16,00 h.
Maspalomas - San Sebastián (Pérez Gallego), 17,00 h.
Telde - Daimiel (García Delgado), 11,30 h.
Betis Deportivo - Linares (Casañas Bethencourt), 11,30 h.
Getafe - Leganés (Panadero Martínez), 11,30 h.

Dimitió José Plaza para presentarse a las elecciones

Madrid. Efe.

José Plaza, presidente del Comité Nacional de Arbitros de Fútbol, dimitió ayer de su cargo para poder presentarse a las nuevas elecciones, que se celebrarán el 28 de diciembre, si existe alguna otra candidatura.

Hoy se abre el proceso electoral, con la presentación de candidaturas. Fuentes del Comité informaron a Efe que no hay constancia de que vaya a presentarse alguien más, y si eso ocurre

Plaza será automáticamente elegido para un nuevo mandato de cuatro años, como aspirante único.

Vicente Acebedo se hace cargo, en funciones, de la presidencia del Comité hasta que se culmine el proceso electoral. Según el reglamento, debería ser Luis García Ochotorena, el vocal más antiguo, quien ocupase transitoriamente la presidencia, pero ha renunciado, ante la imposibilidad de trasladarse a Madrid desde Pamplona, donde reside.

Juvenil Preferente

El Avila, aquí. La Casa, en Valladolid

Avila. L.M.S.B.

A las doce del mediodía de mañana y en el anexo número 2 del "Adolfo Suárez", el Real Avila Juvenil disputará su encuentro de liga ante el conjunto zamorano del San José Obrero. "A priori" los de Javier Galán parten como favoritos de este choque.

La Casa Social Católica viajará a Valladolid para disputar su choque ante el Betis, equipo que se encuentra en los primeros puestos de la clasificación. El partido tiene

claro color local, aunque esperamos pueda darse una agradable sorpresa para el equipo que entrena Emilio Iglesias.

Esperemos unos buenos resultados de estos conjuntos abulenses de la Primera Regional Preferente Juvenil en su grupo "A".

NEPTUNO

Carretera Madrid (detrás de la gasolinera)

CERRAMOS HASTA EL DIA 1 ° DE DICIEMBRE POR VACACIONES DEL PERSONAL.

Hoy,
a partir de las
19,00 horas

BALONCESTO

Decimosegunda jornada

SUPERMATCH

CACAOLAT-
FORUM FILATELICO

INFORMACION DE CAMPEONATO.

En Antena 3 la información deportiva no se limita a dar resultados. En Antena 3, José María García y su inigualable equipo, llegan al fondo de las cuestiones, con todos los protagonistas, con todo detalle y la verdad por delante. En Antena 3, cada jornada, le ofrecemos información de campeonato.

antena3



La Liga bien hecha



FUTBOL

En la Primera Regional Preferente, grupo "C"

Viajará el Promesas a Salamanca para enfrentarse al Matusalén Monterrey

Avila. J. Goal.

Aunque sabemos que el M. Monterrey, su rival de mañana, es un equipo fuerte y en buen momento de juego, no descartamos que el Real Avila Promesas pueda sacar algo positivo de este viaje a Salamanca. Está demostrado que los componentes del conjunto abulense juegan mejor fuera que en casa. Y no es extraño dado que aquí, lo estamos comprobando cada jornada, los equipos vienen a no perder y amontonan muchos hombres atrás por lo que es difícil, al menos laborioso, conseguir el primer tanto; luego, cuando esto suceda, ya se puede hasta golear, como sucedió el pasado domingo ante el Olmedo. Y fuera, cuidando sin exageraciones la defensa y saliendo ordenadamente al con-

trgolpe, se consiguen buenos resultados. Ahí quedaron los triunfos en Guijuelo y en La Granja y el reciente empate, mereciendo más, ante el Universitario.

Ya lo hemos dicho más veces; respeto a todos los adversarios pero miedo a ninguno. Y esto lo apuntamos aún sabiendo que el M. Monterrey estará con fuerte moral por su buena marcha y por su victoria del pasado domingo en Valladolid, ante el Universitario, lo que, unido a su buen juego, le hará salir como favorito. Pero algo tendrá que decir el Promesas, que también va dejándose ver como un buen conjunto.

El Monterrey ha empatado dos partidos en casa, con Sporting Garrido y A.D. Las Navas, y perdido uno, ante el Guijuelo. En cinco de los seis desplazamientos ha puntuado; al má-

ximo ante el Diamante, Béjar y Universitario, y empatado en Peñafiel y Tudela. Tiene 14 puntos reales, como el Promesas, y cuatro positivos. Es quinto en la clasificación, detrás del equipo abulense.

El Promesas tiene ahora las bajas, por lesiones, de Arroyo y Saucedo. Y la alineación más probable para este choque es: Córdoba; Nane, Alvarez, Fernando, Julián; Juan Carlos, Ramón y otro que puede ser Luján; Javi, Toribio y Oscar o Jonny. Para el banco, posiblemente Araujo, que ya entrena, Barcala, Jonny u Oscar y José.

El partido, correspondiente a la décimosegunda jornada en Regional Preferente —Grupo "C"—, se jugará en "El Rollo", campo de tierra, a las doce de la mañana. La expedición abulense partirá a las nueve y media.

El Diamante viajará a Villabragima para medirse al Sequillo

Avila. L. M. S. B.

A la una de la tarde de mañana partirá la expedición del Diamante C.F. hasta la localidad de Villabragima para medirse, en partido de la décimosegunda jornada de liga, ante el Sequillo.

Tanto los locales como los abulenses no andan sobrados de puntos. El Sequillo cuenta con seis puntos reales y cuatro negativos mientras que los diamantinos, están con nueve puntos y arrastran tres negativos. El partido a tenor de estas cifras se presenta equilibrado.

El Sequillo viene de recibir un 5-0 frente al Sp. Garrido, mientras que el Diamante empató en su feudo ante el W. Dyc a uno. Por lógica, los locales apretarán

para no aumentar su capítulo de negativos, mientras que el Diamante confía en su máxima en esta temporada de recuperar fuera lo que pierde en casa.

Para este encuentro Nacho cuenta con los mismos jugadores que la pasada jornada, por ello el once inicial no cambiará mucho con respecto al del pasado domingo, es decir: Caballero; Blázquez, Del Caso, Alberto, Luis Carlos, Del Bosque, Rufes, Obregón, Tili, Nandy y Roberto.

Aunque el tópico de la suerte se utiliza mucho en este deporte, la verdad es que el Diamante la está teniendo de espaldas en los últimos encuentros en casa. Concretamente Obregón que esta temporada está disparando a

puerta, ve cómo sus lanzamientos van casi siempre a los postes.

El encuentro se jugará a partir de las cuatro de la tarde. ¿Mantendrá el Diamante su buena marcha de sus encuentros en campo contrario?



Con la llegada de la nieve, Gredos puede presentar esta imagen ya. Los cursillos se iniciarán a primeros de año. LUMBRERAS

ESQUI

Comienza el plazo de inscripciones

Cursillos de esquí-88

• Después de Reyes comenzarán las actividades abulenses

Avila. L. M. Soto.

A partir del próximo lunes y en la Delegación Provincial de Esquí, sita en la Casa del Deporte (Polideportivo Territorial Avila), quedará abierto el plazo de inscripción para los cursillos que de este deporte se impartirán tras las próximas fiestas navideñas.

El horario de inscripción será de siete y media de la tarde a nueve y media durante los lunes, miércoles y viernes.

En la propia Delegación se dará una más amplia información de cómo y dónde se impartirán tales cursos.

Tras el éxito de años anteriores, se espera que en esta campaña el número de participantes sea mayor. El esquí está tomando un auge muy importante en Avila capital y provincia. Tras la fiesta de Reyes en el mes de enero, se iniciarán estos cursillos y de los cuales ya daremos una más amplia información.

Ante el líder y en su campo

Las Navas se enfrentará a todo un Barrio de San José

Avila. L. M. S. B.

Difícil compromiso le espera a la A.D. Las Navas mañana en su choque ante el Barrio de San José. Los naveros tras regalar un punto el pasado domingo en su feudo y ante el Juventud Castilla, no tendrá nada fácil en este choque recuperar lo perdido.

Recordemos que el Barrio de San José es líder del grupo, empatado con el Guijuelo y que en su último partido ante La Granja, pinchó un tanto al solo empatar con el conjunto segoviano. No olvidar que La Granja es el equipo colista de esta primera regional preferente, grupo "C".

Los líderes del grupo se están mostrando muy fuertes en su feudo, pero no olvidemos que los naveros luchan muy fuerte a lo largo de los noventa minutos de juego. El once inicial que Cano sacará en este choque,



Capa será uno de los baluarte del conjunto navero ante el líder. FELIX ROSADO

bien puede ser éste: Yuste, Antonio, Capa, Mateo, Manolo, Javi, Cuchillas, Revilla, Peña o Rafa, Alfonso y Lorenzo.

El encuentro se jugará a las doce del mediodía. Confiamos en que los naveros se traigan un punto de su viaje.

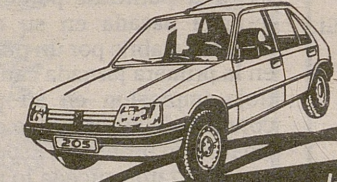

■ PEUGEOT 205

17.334 ptas/mes*

56 pagos iguales de 17.334 ptas.
Entrada inicial de 204.600 ptas.
Pago final de 255.750 ptas.
* Calculado para el modelo XL.

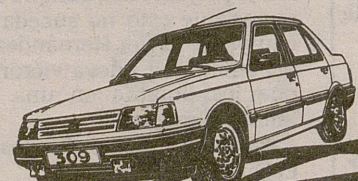

■ PEUGEOT 309

22.790 ptas/mes*

56 pagos iguales de 22.790 ptas.
Entrada inicial de 269.000 ptas.
Pago final de 336.250 ptas.
* Calculado para el modelo GL profil.



■ PEUGEOT 505

26.350 ptas/mes*

Entrada inicial de 674.233 ptas.
1º año = 26.350 ptas. 3º año = 29.424 ptas.
2º año = 27.668 ptas. 4º año = 32.059 ptas.
* Calculado para el modelo GL.

CALCULE
Y ELIJA

Le ofrecemos el mejor sistema de financiación para la compra de su Peugeot.

Ahora, con una reducida mensualidad, usted puede elegir el modelo Peugeot que más le convenga.

Con una entrada inicial mínima, bien su coche usado o una cifra negociable.

Venga a cualquier Concesionario Peugeot Talbot y háganos su propuesta. Le ayudaremos a calcular y a elegir.

Oferta válida durante este mes.

MOSA
ctra. de madrid, 111
AVILA

su concesionario **PEUGEOT TALBOT**





Las de la "Casa" pueden cosechar su segundo triunfo "a domicilio" VICTOR GONZALEZ

VOLEIBOL Segunda División Femenina

La Casa Social viajará hasta León

Avila. L. M. Soto.

Mañana en León el conjunto abulense de la Casa Social Católica, disputará frente al Universitario el cuarto partido de liga de la Segunda División Femenina, Grupo castellano-leonés.

A tenor de la marcha en esta competición de leonesas y abulenses, estas últimas parten como favoritas en este compromiso. El Universitario es el último clasificado de este grupo y hasta hoy, ha perdido todos sus encuentros.

Las abulenses y aunque perdieron el pasado fin de semana en nuestra capital ante el Dulciora, realizaron un gran encuentro y al conseguir un set ante las vallisoletanas, confían que este buen juego se mantenga mañana en León.

Tan solo dos bajas tendrá Isaac en este choque y son las de Rufina Asenjo y la juvenil María del Carmen. El seis inicial puede ser éste:

Charo, Julita, Marisol Antequera, Nuria Gil, Nines y Marisol Domínguez.

Agenda deportiva abulense

SABADO, 28 DE NOVIEMBRE

FUTBOL

Primera Regional Provincial de Juveniles

Dvo. Arenas-Las Navas, en Arenas de San Pedro, a las 16,00 horas.

Real Avila "B"-El Barraco, campo n.º 2 "Adolfo Suárez" a las 15,45 h.

Diamante-Seguros Dapa, campo n.º 1 "Adolfo Suárez", a las 15,45 h.

FUTBOL - SALA

Liga Provincial Senior, fase local

A partir de las 15,00 h. en el gimnasio cubierto del Polideportivo Territorial y pistas números 3 y 4.

BALONCESTO

Tercera División Masculina

Colegio Diocesano-Europol C.B.S., en el gimnasio cubierto del Polideportivo Territorial Avila a partir de las 19,00 h.

DOMINGO, 29 DE NOVIEMBRE

FUTBOL

Segunda División "B" Grupo 3.º

Real Avila C.F.-Sevilla Atco., en el estadio municipal "Adolfo Suárez", a las 16,00 h.

Primera Regional Ordinaria

Hoyo de Pinares-Pedro Bernardo, en Hoyo de Pinares, a las 16,00 h.

Cebrereña-Piedralaves, en Cebreros, a las 16,00 h.

El Barco-Prodiecu-Sotillo, en El Barco de Avila, a las 16,00 horas.

Dvo. Arenas-Dvo. El Arenal, en Arenas de San Pedro, a las 16,00 h.

La Adrada-Burgohondo, en La Adrada, a las 16,00 h.

Ramacastañas-Atco. Candelada, en Ramacastañas, a las 16,00 h.

Piedrahíta-Cyde Peguerinos, en Piedrahíta, a las 16,00 h.

El Tiemblo-Arévalo, en El Tiemblo, a las 16,00 h.

Primera Regional Preferente Juvenil, Grupo "A".

Real Avila C.F.-San José O., campo n.º 2 "Adolfo Suárez", a las 12,00 h.

Primera regional Provincial de Juveniles

Prodiecu-Sotillo-Colegio Diocesano, en Sotillo de la Adrada, a las 16,00 h.

Liga de Aficionados "Trofeo Pedro Pascual"

La Colilla-Casa Social Católica el Hospital, campo n.º 1 "Adolfo Suárez", a las 10,00 h.

Cafetería Renfe-San Antonio, en El Fresno, a las 10,00 h.

Atco. Ebe-Villacacharrita, campo n.º 1 "Adolfo Suárez", a las 12,00 h.

Toledana-Bar Sonsoles R.A., campo n.º 2 "Adolfo Suárez", a las 9,45 h.

Pizarra-Rasil, en El Seminario, a las 10,00 h.

El Fresno-I.C.M., en El Frsno, a las 12,00 h.

BALONCESTO

Tercera División Masculina

Caja Rural de Avila-Quesos Entrepinares de Benavente, en el gimnasio cubierto del Polideportivo Territorial Avila a las 12,00 h.

Segunda División Femenina

C.B. Hichu-C.D.U. Salamanca, a las 18,00 h. en el gimnasio cubierto del Polideportivo Territorial Avila.

BALONCESTO

Doble jornada en la Tercera División masculina

Esta tarde: Colegio Diocesano - Europol C.B.S.; mañana: Caja Rural-Quesos Entrepinares de Benavente

Avila. Redacción.

Tras la jornada de descanso, ambos equipos abulenses vuelven a la actividad en esta séptima jornada y lo harán jugando los dos en nuestra ciudad, ya que incomprensiblemente coinciden en el calendario de esta manera, cuando ningún año había sucedido esto siempre que había dos conjuntos abulenses, jugando uno cada domingo, pero parece que este año la Federación Vallisoletana ha hecho caso omiso a esta circunstancia y ha ocasionado que se hayan tenido que hacer diversas gestiones para adelantar uno de los dos partidos a esta tarde.

COLEGIO DIOCESANO-EUROPOL C.B.S.

Y por razones geográficas le ha tocado al Colegio Diocesano el disputar su partido esta tarde, ya que recibe al Europol C.B.S. y los segovianos tienen más facilidades para poder desplazarse un sábado.

En teoría el encuentro se presenta favorable para el conjunto abulense, atendiendo a la marcha de uno y otro equipo hasta el momento, pues los segovianos no están teniendo el comienzo de campeonato que se esperaba, pues a priori era uno de los equipos candidatos a estar entre los primeros, pero todavía no ha encontrado su línea de juego y está decepcionando un poco, hasta el punto de perder en la jornada pasada en su cancha ante el Sarabris por un punto. Ya en la primera jornada causó una floja impresión en su partido contra Caja Rural que le derrotó sin ningún problema. Esperemos que esta tarde suceda lo mismo.

Sin embargo, habrá que esperar a ver como reacciona el equipo colegial tras el descanso, porque antes de él estaban plétóricos tanto de moral como de juego y este parón les puede haber perjudicado, aunque esperamos que esto no suceda y el equipo de Javier Hernández Varas sume una nueva victoria lo que les pondría en una muy buena situación.

Partido: Colegio Diocesano-Europol C.B.S.

Día y hora: Hoy sábado, a las 7 de la tarde.

Cancha: "Minipabellón" del Polideportivo Territorial.

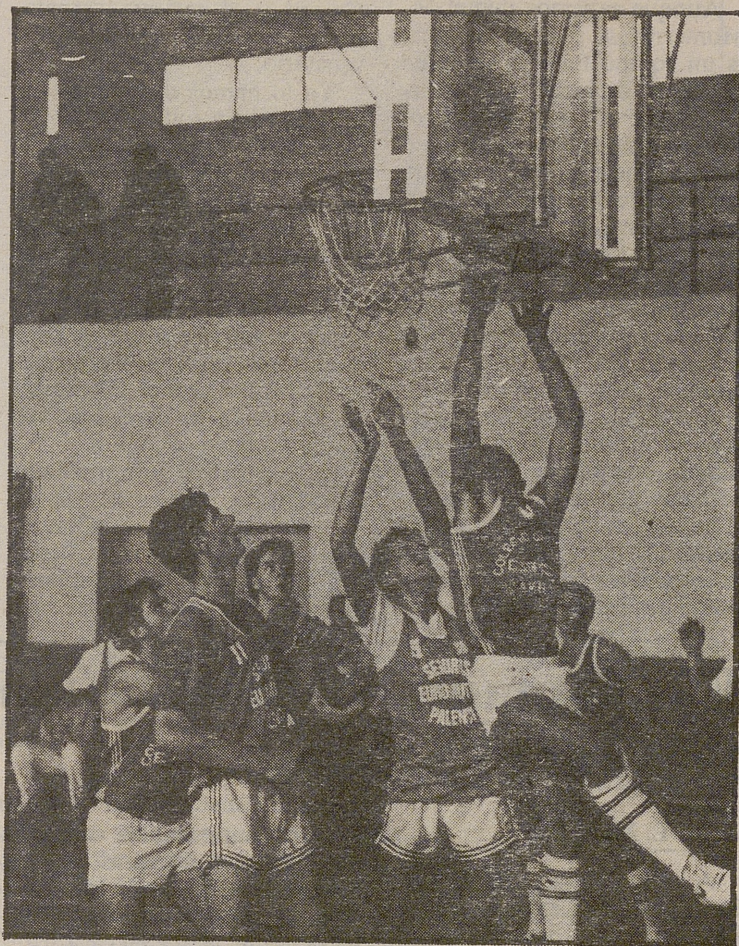

Los colegiales se medirán esta tarde con el conjunto segoviano del Europol. VICTOR GONZALEZ

CAJA RURAL DE AVILA-QUESOS ENTREPINARES

Por su parte, la Caja Rural de Avila se enfrentará mañana al Quesos Entrepinares de Benavente, en otro partido de claro color local, pues por las noticias que nos llegan, el conjunto zamorano es bastante inferior al Caja Rural, aunque su marcha en estos inicios de competición está siendo realmente buena, con tres victorias —todas ellas en casa— y dos derrotas, una de ellas realmente abultada ante el Ramsés II de La Bañeza, por 50 puntos, con lo que en teoría los "cajeros" no deben de tener muchos problemas para anotarse la victoria, ya que si en el caso del

Diocesano el descanso puede haber sido negativo, creemos que en el del Caja Rural habrá sido positivo, ya que habrán intensificado los entrenamientos de cara a conseguir una mayor puesta a punto, pues es lo que les está fallando en este comienzo de temporada, la falta de entrenamientos, cosa que han acusado en los finales de los partidos. Esperemos que se hayan pulido estos defectos y el equipo de Pepín muestre su condición de favorito.

Partido: Caja Rural de Avila-Quesos Entrepinares.

Día y hora: Domingo, a las 12 de la mañana.

Cancha: "Mini-pabellón" del Polideportivo Territorial.

EL RESTO DE LA JORNADA:

- Cice Cronos - C.B. Toreno.
- C. B. La Puré - Rams II La Bañeza.
- Palencia Euromutua Seguros - Opel Anfusa Maristas.
- A. D. Sarabris - Copreco Castilla.
- Descansa: Caja de Soria C. B. S.

Segunda División Femenina

El C.B. Hichu Caja Rural recibe al C.D.U. de Salamanca

Avila. Redacción.

Al igual que los equipos masculinos, el C. B. Hichu Caja Rural descansó la pasada jornada y reanuda su marcha en esta tercera jornada jugando contra el C.D.U. de Salamanca, y como todos los partidos, éste se presenta muy difícil para el equipo abulense, dado su potencial y el de sus rivales, pues no hay que ocultar que a las abulenses les queda mucho camino por recorrer en esta competición, aunque jugando se aprende y eso es lo que está haciendo el equipo de

Isidro Carrera, mejorando día a día, que es lo que tendrá que hacer mañana ante el potente equipo salmantino de Justo Sánchez Paraiso, que tampoco está teniendo unos buenos primeros partidos, aunque el año pasado demostró tener un buen bloque, cosa que espera mantener este año.

En definitiva, tercer encuentro de liga y tercer duro rival para el Hichu. A ver como resuelven esta difícil papeleta.

Partido: C.B. Hichu Caja Rural-C.D.U. de Salamanca.

Día y hora: Mañana domingo, a las 6 de la tarde.

Cancha: "Mini-pabellón" del Polideportivo Territorial.

EL RESTO DE LA JORNADA:

- Filipenses Caja Salamanca-Grupo BAM.
- Fiat León-C.B. Burgos.
- Cafedoce-C.D.U. León.
- Descansa: Europa Odel.

Anuncios Breves

Anuncios Breves

ALQUILERES

— Se alquila piso amueblado. Teléfono 21 11 15.
— Se alquila local para almacén. 100 metros. Dentro muralla. Teléfono 21 17 47.
— Se alquila piso sin muebles. Telf. 22 12 73.

COCHES VENTA

AUTOMOVILES TAPIA

Alquiler de Coches sin Conductor

Compra-Venta de coches seminuevos

Admitimos coches en comisión de venta sin gasto alguno.

C/ Segovia, 24 Telf.: 22-22-33.

Javier de Castro Automóviles

VENDE:

ALFA ROMEO 2.0. Ac.
BMW 318 Inyección.
CITROEN Dyane 6
CITROEN Dyane 6 Furgon
CITROEN CX DIESEL 2500
CITROEN CX GTI Inyección
FORD FIESTA L
FORD ESCORT GUIA 1.6.
MINI 850
PEUGEOT 504 Inyección.
PEUGEOT 205 GTI
RENAULT 5 TL
RENAULT 5 TS
RENAULT 11 GTD
RENAULT 12 TS Familiar
RENAULT 18 GTS A.C.
RENAULT 18 GTS Familiar
SEAT 124-1430
SEAT 131-1600 Supermi.
SEAT 131-Diesel 2500 Ac.
SEAT 132-1800
SEAT RITMO-DIESEL
SEAT 127 CL
VOLKSWAGEN GOLF GTI
RENAULT FUEGO GTX Ac.
FORD FIESTA XR2
LOTUS Elite

Todos los automóviles revisados en C/ Francisco Nebreda, 8 (prolongación Virgen So-terraña).

Telf. 21 32 46 - AVILA

PISOS VENTA

— Vendo piso céntrico, sin comunidad. Telf. 21 30 52.

— Vendo piso pequeño, céntrico y económico. Telf. 21 38 56.

— Se vende piso, calefacción y agua central. Paseo Don Carmelo. Tlf. 22 10 05.

— Se vende piso, económico, C/ Bilbao n.º 71. Teléfono: (91) 2-31-36-58.

— Vendo piso 100 m2. con garaje. Teléfono 22 64 86.

— Vendo piso a estrenar. Teléfono 21 28 04.

ENSEÑANZA

— OPOSICIONES
— ADMINISTRACION DE JUSTICIA. Próximas convocatorias.
— AGENTE JUDICIAL. Sin título. 17 temas.— AUXILIARES DE JUSTICIA. Graduado Escolar. 23 temas.— OFICIALES DE JUSTICIA. Bachiller Superior.
— ADMINISTRACION LOCAL.
— SECRETARIOS DE AYUNTAMIENTO DE 3.ª CATEGORIA. Inmejorables condiciones. Próxima convocatoria. Bachillerato Superior. Convocatorias sucesivas 3 cursos de carrera (Diplomado).— PROFESOR TITULADO. Información en: ACADEMIA RODRIGUEZ C/ Blasco Jimeno n.º 10. Plaza de Pedro Dávila, n.º 8. 05001. Avila. Tlf.: 918/ 21 16 71. Comienzo de las clases día 1 de diciembre 1987. Matriculas hasta el día 30 de noviembre.

OFERTAS

— CERCADOS REQUES. Cerramientos de fincas rústicas. Venta de materiales. Asesoramiento y montaje. Telf. (911) 48 51 76. Fuentemilanós (Segovia).

TRABAJO

— Necesito interna para Madrid. Teléfonos 22 02 24 y 21 27 93.
— Necesito empleada de hogar, interna. Matrimonio solo, con asistenta. Teléfono 21 11 48.

VARIOS

SE ARRIENDA

para Coto de Caza Mayor y Menor. Sierra de Lanchamosa Villatoro (Avila), 1.127 Has. Presentación de Pliegos hasta el día 11 Diciembre de 1987. Presidente: Jaime García. Telf. 23 02 54.

— IMPAGADOS. Gestionamos su recuperación extrajudicialmente. Nivel nacional. 94-442 13 77-442 01 81.

— RUSTICAS compra contado superior 200 Has. Exclusivas Píñilla 91/255-27-32.

— SAN CRISTOBAL. Autoescuela. Duque de Alba, 10. Telf. 22 19 24. Avila.

VENTAS

— Se vende o traspasa negocio en pleno funcionamiento. Llamar teléfonos: 22 55 76/22 03 73.

— Se vende parcela en Hoyos del Espino. Telf. 21 28 36.

— Se vende o alquila local. Paseo Don Carmelo. Telf. 22 73 39 - 21 28 36.

— Se vende nave en carretera de Piedrahíta, Km. 3,800. 400 ó 800 m2. Razón. Telf. 22 64 27.

— VENDEMOS cerdos reproductores, machos, hembras, Landrace-Holandés. Blanco Belga, 20 kilos en adelante. Granja diplomada. Vistahermosa, Montserrat, SAL. Esperabé, 10 Salamanca. Telf. 21 40 06.

Teléfonos de "EL DIARIO DE AVILA"

21 - 26 - 40
21 - 27 - 62
21 - 27 - 93

Si quieres dejar la **DROGA** la Red Terapéutica de Drogodependencias con Centros Médicos y Psicológicos en todas las provincias españolas, está para ayudarte

¡¡Llámanos!!



Información: Coordinadora Nacional de la Lucha Antidroga. Central: Mayor de Gracia, 92 Tel. (93) 217 97 38 08012 Barcelona.

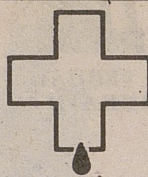

Hermandad de Donantes de Sangre de la Seguridad Social

UN POCO DE TU SANGRE PUEDE SALVAR UNA VIDA NO TE NIEGUES ESTE DERECHO ¡¡HAZTE DONANTE!!

LLAMA AL 22 - 60 - 50. AVILA Hospital de la S.S. "Ntra. Sra. de Sonsoles"



JUNTA DE CASTILLA Y LEON
Consejería de Cultura y Bienestar Social

Teatro de Castilla y León
Noviembre - 1987

Día 28, sábado, a las 22 horas

TEATRO ESTABLE

PRESENTA

TRUE WEST (Verdadero Oeste)
de Sam Shepard

Día 29, domingo, a las 20 horas

PRODUCCION UNO

PRESENTA

ALTA SEGURIDAD
de Jean Genet

TEATRO AVENIDA

Precio Localidades: 150 pesetas



Confederación Sindical Independiente de Funcionarios (C.S.I.F.)

INVITA

A todos los FUNCIONARIOS de Avila a la reunión que se celebrará en el Salón de actos de la CAJA RURAL, el día 30 (lunes) del actual, a las 20 horas (8 de la tarde).

Tema de la Reunión: **LA FUNCION PUBLICA ANTE LAS ELECCIONES SINDICALES.**

Ponente: **José Luis Alemany** (abogado) Pte. Nacional de CSIF.

Acompañantes: **M. Teresa Monforte** (médico) representante de CSIF en la J.E.G.

— **Miguel Angel Valencia**. Representante Nal. del INEM.

EL DIARIO DE AVILA

Fundado en 1890 con el título de EL ECO DE LA VERDAD. El 24 de noviembre de 1898 pasó a llamarse EL DIARIO DE AVILA

Edita: DIARIO DE AVILA, S.A.

Depósito Legal: AV-5-1958

Número: 27.992

Redacción, Administración y Talleres:

Plaza de Santa Teresa, 12. 05001 - AVILA

Teléfonos: 21 26 40, 21 27 62 y 21 27 93

Delegación en el Valle del Tiétar: Triste Condesa, 5, 1º

ARENAS DE SAN PEDRO, Teléfono: 37 16 61

La solana

José Manuel Serrano

Situación de pobreza

EL informe de Cáritas — que se publica en este periódico, hoy— es una llamada de alerta a toda la sociedad abulense y a las autoridades regionales y nacionales que tienen responsabilidades sobre el tema. Nuestra Provincia es pobre. Lo sabemos, pero... Resulta que aquí, el treinta y cinco por ciento de la población que trabaja lo hace en el sector agrario, cuando en otros lugares este porcentaje se reduce a, prácticamente, la mitad. Y mientras la Renta Familiar Disponible tiene una media nacional de 465.749 pesetas, en Avila aquélla se reduce a 383.810. O sea que estamos mal, bastante mal. Y que si nadie lo remedia, cada día iremos retrocediendo, porque las distancias se agrandan.

¿QUE podemos hacer? Algo que no sea quedarnos cruzados de brazos. Se me ocurre que una campaña de sensibilización en la que todos tomemos conciencia de cuál es la realidad en la que nos movemos, puede ser el punto de arranque. Porque si no estamos convencidos de que la situación es grave, mal podremos acometer medidas para mejorar.

HAY pueblos abulenses que están prácticamente cerrados, porque no hay habitantes en ellos. Otros se encuentran semivacíos, ya que la juventud emigró a zonas con más futuro. La tercera edad, aquí es un tanto de población por ciento más elevado que en otras provincias — alguien ha dicho que Avila es una de las zonas más envejecidas, en población, de Europa—... Y si no se toman medidas, cada vez estaremos peor.

MIENTRAS hay tiempo, la esperanza no desaparece. Pero no podemos perder el tren — a lo mejor es el último que pasa por aquí— no para marcharnos, sino para transportar todo el caudal de acciones que son necesarias y que solo los abulenses podemos recoger.

El tiempo

Nubosidad dispersa

Madrid. Efe.

Para hoy se prevé que queden restos de nubosidad en el Cantábrico oriental, Pirineos y Baleares que producirán alguna precipitación generalmente débil, informa el Instituto Nacional de Meteorología.

Habrà nubosidad estacionaria en la vertiente norte del Sistema Central y de las islas Canarias, mientras que en las demás regiones predominarán los cielos despejados o poco nubosos.

Las temperaturas continuarán bajas, con heladas nocturnas en el interior, suavizándose durante las horas centrales del día.

DOMINGO, DIA 29

Parcialmente nuboso en Baleares con riesgo de algún chubasco débil, que será de nieve por encima de los 1000 metros. Algo nuboso en el extremo NE peninsular, Pirineos, Sistema Central e Ibérico.

O.N.C.E.

Cien millones de pesetas al número 29059, Serie 008.

2.500.000 pesetas al número 29059.

50.000 pesetas a la terminación 9059.

5.000 pesetas a la terminación 059.

Sábado, 28 de noviembre de 1987

Ss. Santiago de la Marca, cf.; Catalina Labouré, Teodora, Hilario y Quieta, cfrs.; Acario, ob.; Teodoro, arzob.; Gregorio III, p.

El Sol sale a las 7,15 y se pone a las 16,50.

La Luna sale a las 13,14.

Luna C. Creciente a las 0,37 en Piscis.

Escándalo en el Pleno extraordinario del Ayuntamiento de Candeleda

Arenas de San Pedro. Redacción.

El Pleno extraordinario del Ayuntamiento de Candeleda, celebrado en la noche de ayer, terminó con enfrentamientos dialécticos entre los concejales de los distintos partidos políticos y la expulsión de uno de los ediles socialistas, Luis Sánchez, por parte del alcalde.

La Fuerza Pública tuvo que desalojar también a numerosos asistentes porque los ánimos estaban excesivamente exaltados.

El motivo de este alboroto se produjo cuando el portavoz del C.D.S., Florentino Monforte, leyó una serie de "epítetos" descalificativos para la persona de Jesús Rivera, portavoz del grupo socialista.

A la hora de redactar las presentes líneas (once y cuarto de la noche) todavía continuaban las discusiones.

Cinco tramos de carretera, con cadenas

Avila. Redacción.

A la hora de cerrar esta información, en la noche de ayer era necesario el uso de cadenas para circular por cinco tramos de carreteras de nuestra provin-

cia. Según informa la Jefatura Provincial de Carreteras, es necesario el uso de cadenas para circular por el Puerto de las Fuentes, Puerto de la Lancha, Cruz de Hierro, accesos a la plataforma de Gredos y Puerto de Peña Negra.

Asimismo es necesario circular con precaución por el Puerto de Naval Moral.

Actuación de corales en el Cine Reyes Católicos

Avila. Redacción.

La coral abulense Tomás Luis de Victoria, el Coro Sacro de Zamora y el coro Tomás Luis de Victoria, de la Universidad Pontificia de Salamanca actuarán esta tarde en el Cine Reyes Católicos. Este concierto de corales se iniciará a las ocho de la tarde.

El Supremo deniega el cupón del minusválido

Madrid. Lid.

La sala quinta del Tribunal Supremo ha resuelto desestimar el recurso planteado por la Asociación de Promoción de Empleo al Minusválido (APEM), vinculada a PRO-DIECU, que pretendía lograr autorización para el denominado "cupón del misusválido" y que la Administración ha comenzado a erradicar.

La resolución del Supremo lleva fecha de 10 de noviembre.

El Ayuntamiento cuenta con una subvención de 40 millones de pesetas y tres antiguos edificios de la Plaza del Real

Arévalo dispondrá de Casa de Cultura

• Alrededor de 20 grupos culturales, juveniles, asociaciones, etc. existen en la ciudad

(Viene de primera página)

Arévalo. Maximiliano Fernández.

Arévalo podrá contar próximamente con Casa de Cultura. El lugar, los edificios existentes entre el Arco del Alcocer y el Callejón de Los Novillos, en Plaza del Real, que próximamente será remodelada, tal y como informamos en primera página. Estará ubicada, en consecuencia, en algunos de los edificios más antiguos de la porticada plaza, como el de la vieja cárcel, que luego sería Casa de Sexmos y antiguo concejo municipal o el que ostenta en su fachada un escudo de la ciudad de Arévalo, de 1517, esculpido en piedra, considerado como uno de los tres más antiguos de la capital morañega, según el corresponsal de *El Diario de Avila*, Ricardo Guerra, uno de los mayores estudiosos de la historia y los monumentos arevalenses en la actualidad.

El Ayuntamiento dispone ya de una subvención de 40 millones de pesetas de la Consejería de Cultura y Bienestar Social —además de los 17 que se emplearán en el resto de la plaza—, para



La Casa de Cultura abarcará todos los edificios que muestra la fotografía.

LUMBRERAS

emprender cuanto antes las obras. Incluso se piensa en comenzarlas este año, según ha manifestado a este periódico la concejala de Educación, Juventud y Cultura, Carmen Herrero, ya que, de lo contrario, se podría perder la subvención, como sucedió, al parecer, el pasado año. Los edificios son de propiedad municipal.

Con este logro, Arévalo habrá conseguido no sólo

recuperar y dar utilidad a algunas de sus muchas construcciones de interés, sometidas a constante abandono, en la línea actual de los responsables de Cultura y Patrimonio, que prefieren recuperar y dar utilidad a las edificaciones antiguas, antes que levantar otras nuevas, sino que también logrará revitalizar el lugar, muy bien ubicado en el centro de la ciudad y disponer de unos

locales adecuados para albergar a los numerosos grupos culturales y asociaciones, que impulsan y organizan las diferentes actividades socio-culturales.

En concreto y según la concejala Carmen Herrero, el Ayuntamiento ha elaborado un dossier de actividades y grupos existentes en Arévalo, para pasar informe a la Comisión creada, con el propósito de que pueda

adaptarse el edificio remodelado a las necesidades existentes. En total habría en la ciudad una veintena de grupos culturales, juveniles, asociaciones de padres, etc. Una vez enviado el dossier con las certificaciones de actividades y necesidades culturales del municipio se empezará a trabajar en la adaptación de las edificaciones.