EL DIARIO DE AVILA

Director: ANTONIO GARCIA ZURDO

Año LXXXII-Número: 26.062

Redacción, Administración y Talleres: P/ Santa Teresa, 12 • Teléfonos 21 26 40 - 41 y 42 • Dep. Legal: AV-5-1958. Precio: 25 pesetas

Miércoles, 17 de junio de 1981

La primera policía asesinada por ETA

Esta es la fotografía de María Josefa García Sánchez, primera inspectora del Cuerpo Superior de Policía, asesinada por ETA. María Josefa, que llevaba un mes en la Brigada Central de Información —procedía de la Brigada de Estupefacientes de Sevilla—, fue asesinada en Zarauz, de un disparo en la nuca, tras un tiroteo con los terroristas, tal y como informamos ayer.

Su cadáver fue recibido ayer en Alcobendas entre grandes aplausos, para ser instalado posteriormente en la capilla ardiente del salón Canaletas, en el caserón de la Puerta del Sol.

A las 9 de esta mañana fue oficiado un funeral por su eterno descanso. Posteriormente sus restos mortales fueron trasladados a la localidad toledana de Ciruelos, para su inhumación.

LA NEUMONIA ATIPICA 10 NUEVOS INGRESOS Y 7 ALTAS

HAY UN TOTAL DE 42 ENFERMOS, UNO DE ELLOS EN LA U.C.I.

La situación sobre la neumonía atípica en Avila parece ser que sufre aparentemente pocas modificaciones sustanciales. Así según se nos ha informado en la Jefatura Provincial de la Salud, el número de nuevos enfermos ingresados en la Residencia Sanitaria de la Seguridad Social es de 10, mientras que se han producido 7 altas.

Así las cosas actualmente se encuentran ingresados por esta enfermedad un total de 42 personas, de las cuales 41 están en planta y una sigue en la Unidad de Cuidados Intensivos.

SUMARIO

- Constituída la Comisión del IV Centenario. Página 4.
- Elecciones municipales en Piedrahita. Pág. 7.
- Análisis televisivo. Pág. 9.
- La corrida del domingo. Pág. 10.
- Mañana, día del Corpus Christi. Página 14.
- La comida homenaje a Suárez. Página 20.
- Angel Arroyo, líder de la Vuelta a Asturias. Página 20.

Clausura del Curso en las Aulas de la Tercera Edad

En la tarde de ayer se clausuró en la Delegación Provincial del Ministerio de Cultura el Curso 80-81 de las Aulas de la Tercera Edad de Avila, con una conferencia de don Juan Díez Nicolás, catedrático de la Universidad Complutense de Madrid.

En la foto de LUMBRERAS podemos ver de derecha a izquierda presidiendo la mesa a doña María del Carmen González Delgado, presidenta de la Asociación "Bracamonte", que lleva, en colaboración con el Ministerio, estas aulas; el presidente de la Diputación Provincial, don Daniel de Fernando Alonso; el Gobernador Civil de la Provincia, don Vicente Oraá Rodríguez; el Alcalde de Avila, don Pedro García Burguillo; el delegado de Cultura, don J. Bartolomé Durán Suárez y el conferenciante, señor Díez Nicolás.

Hizo la presentación del acto la directora de las aulas, doña Sonsoles González de Tejerizo. (Más información en página 17).

Jaled promete colaboración

El Rey Jaled de Arabia Saudí, que asistió anoche a una cena ofrecida por el Presidente del Gobierno español, Leopoldo Calvo Sotelo, ha prometido la colaboración de su país para reactivar la economía española y luchar contra el terrorismo.

Esta colaboración podría concretarse, por lo que se refiere al primero de los casos y según las conversaciones que están manteniendo los ministros de Comercio de ambos países, en la participación de empresas españolas en la realización de las grandes obras de infraestructura programadas por el Plan quinquenal.

Esta noche el Rey Jaled ofrece una cena de gala en el Hotel Ritz a los monarcas españoles. El viaje de regreso a Arabia, está previsto para mediodía de mañana, poniendo fin con él, a su visita de 4 días a España. (Más información en pág. 17).

Jeimer modas boutique

Duque de Alba, 3 — Alemania, 6

MODA PRIMAVERA

FALDAS-CAMISAS

VESTIDOS DE NOVIAS

MAÑANA COMIENZA LA PRUEBA DE VUELO AEREO

(Información en pág. 20)

MCD 2022-L5

Anuncios breves

ALQUILERES

—Se alquila piso amueblado. Teléfono 21 25 65.

—Se alquila Bungalow, en Torrevieja, temporada verano. Razón: la Canaleja. Telf. 21 31 31.

—Alquilo piso amueblado. Teléfono 22 43 56.

—Se alquila casa para veranear, con luz y agua a 28 Km. capital. Teléfono 22 10 16.

ALQUILO
VIVIENDA AMUEBLADA
3 camas, 2 baños, teléfono. Temporada de verano o meses sueltos.
Avda. Portugal, 33-4.º

—Se alquila piso amueblado. Zona San Antonio. Teléfono: 22 29 03.

—Se alquila piso nuevo amueblado. Teléfono 22 26 51.

—Se alquila piso sin amueblar, 4 dormitorios, calefacción individual. Teléfono 22 03 01.

COCHES VENTAS

—Vendo furgón isotermo en poliéster, modelo Ebro F. 108. Estado inmejorable. Teléfonos: 22 32 37 y 22 30 01.

—Particular vende Simca 1200 GLS, buen estado. Telf. 22 70 61.

—Se vende Seat-124, buen estado. Teléfono 22 79 21.

HIPERAUTO
Compra venta automóviles. Revisados y garantizados. Facilidades de pago. Virgen de Covadonga, 20. Teléfono: 22 62 60.

AUTOMOVILES DE OCASION MANOLO
Revisados y garantizados
C/ de los Maestros, 1 (Junto bares Cherole y Heidelberg)
Teléfono: 22 47 67.

COMPRA-VENTA DE AUTOMOVILES
TODAS LAS MARCAS
FACILIDADES DE PAGO
Revisados - garantizados
Teso Hospital Viejo, 17
Teléfono: 21-26-76. Avila.

ENSEÑANZAS

CLASES PARTICULARES
B.U.P. (Ciencias y Letras)
Octavo E.G.B.
Avda. de Madrid 4

—Se dan clases de Corte y Confección. Calle Solís, 3, junto a la Extremeña.

—Clases de Latín, C.O.U. y B.U.P., Avda. 18 de Julio, 4. Teléfono 22 05 23.

OFERTAS

J. CRUZ
INSTALACIONES - FONTANERIA, CALEFACCION, GAS BUTANO, SERVICIO TECNICO
COINTRA
Para Avila y Provincia
Calle Segovia, 28
Teléfono: 22 37 41 - AVILA

Agilice el curso de su correspondencia consignando el distrito postal.

—AGRICULTOR: Cosechadoras usadas y reparadas, marcas New Holland, Clayson 1545, 1540, 1530, M-135, John Deere 970 630, Claas y otros modelos. Facilidades. Maquinaria Horcajo Hermanos. Avda. Madrid, s/n. Teléfono 21 13 76.

SE HACEN LLAVES
PARA
- Coches
- Puertas
- Candados, etc.

FIDALGO
Larreta, 4. Teléfono 21-32-74. Avila

LAMPARAS DEL NOGAL
Avda. J. Antonio, 36. Avila a
GRAN EXPOSICION EN APLIQUES-PLAFONES-FLUORESCENCIA E ILUMINACION POR
CARRIL-ESP. ESCAPARATES

Electrónica Avila
Avda. José Antonio, 15
Teléfono: 22 33 33
SONIDO ALTA FIDELIDAD
PRIMERAS MARCAS
SERVICIO TECNICO GARANTIZADO

PISOS VENTAS

Venta de viviendas
TOTALMENTE TERMINADAS
5 tipos distintos por planta. Calefacción y agua caliente central. Plaza garaje y trastero. Facilidades de pago. Información y venta en obra. Paseo de San Roque, 32.

PISOS
entrega en el acto
ENTRADA MINIMA.
Resto facilidades
LA MURALLA, S. A.
San Pedro Bautista, 5
Teléf. 22 17 00.

VIVIENDAS
PARA HABITARLAS YA
Hasta 3 dormitorios. Estar-comedor, cocina, baño y terraza. Calefacción controlada desde la propia vivienda y, sólo paga si la usa. Reducidos gastos de comunidad, cocina amueblada —si lo desea—.
Información y venta:
22 10 73

PARA PROFESIONALES DE HOSTELERIA
NEGOCIO EXTRAORDINARIO EN GREDOS EN SOTILLO DE LA ADRADA EN AVILA CAPITAL
CAJA DE LA PROPIEDAD INMOBILIARIA
C/ Don Ferreol, 2
Teléfono 21 12 76

—Vendo piso, sin estrenar. Calefacción, agua caliente, garaje. Teléfono 22 09 51.

TRABAJO

—Se necesita empleada de hogar, fija. Telf. 22 28 80.

—Asunto nuevo (España). Ganará en casa más de 3.000 pesetas diarias: Escribir apartado 1.209, San Sebastián.

—Se necesita chica fija, para matrimonio con 2 hijos, inmejorables condiciones. Teléfono 21 11 84.

TRASPASOS

SE TRASPASA
Local comercial en
Reina Isabel, 3 AVILA
Junto a Marisquería "El Puerto"
Teléfono 22 48 00

—Se traspasa establecimiento de alimentación y frutos secos. Teléfono 22 79 55.

VENTAS

—COMPRA-VENTA Y TRASPASO NEGOCIOS VENTA ALQUILERES-LOCALES. Teléf. 21 21 52.

SE VENDE
Local comercial terminado, en C/ Dr. Fleming. Telf. 21 24 34.

COMERCIAL ROCHA
C/ Arévalo, 2. Teléfono 22 30 66
EQUIPAMIENTO TOTAL PARA SU COCINA
y
AHORA TAMBIEN... EQUIPAMIENTO TOTAL
Para su BAÑO

VEN CON NOSOTROS. Colabora con CRUZ ROJA DE LA JUVENTUD.

ACIERTE DE LLENO, NO COMPRE A CIEGAS
Edificio completo de apartamentos.
1, 2 ó 3 dormitorios, con garaje.
C/ Esteban Domingo (pleno centro de Avila).
GRANDES FACILIDADES DE PAGO.
INFORMA Y VENDE
AGENCIA CAMARAL
Asesoría Técnica y Administración de Comunidades
C/ Estrada, 2-1.º — Teléf. 21 26 49

MADRID, TEATRO DEL MUNDO

SAINZ DE ROBLES, FEDERICO CARLOS. "Madrid, teatro del mundo". Emiliano Escolar Editor. Madrid, 1981.
—357 páginas.
—P. V. P. 650 ptas.

Emiliano Escolar Editor ha publicado "Madrid, teatro del mundo", de don Federico Carlos Sáinz de Robles, Cronista Oficial de la Villa de Madrid.

Coincide esta edición con el nombramiento del autor como hijo predilecto por el Ayuntamiento madrileño. "Madrid, teatro del mundo" es la más reciente entrega de un autor tan multifacético y gran conocedor de los temas madrileños como don Federico Carlos Sáinz de Robles. En esta obra, el dominio sin par de la historia de Madrid se convierte en un ejercicio de buena literatura. Madrid, sus monumentos, calles y lugares históricos se transforman en escenarios por los que van pasando los personajes dando vida a argumentos en los que la anécdota va desgranando una entretenida y variopinta historia de la Villa.

"Madrid, teatro del mundo" está dividido en cinco partes. La primera va dedicada a la descripción de los escenarios, los orígenes del Palacio Real, el primitivo recinto amurallado, los corrales de comedias, el paseo del Prado, las estatuas, fuentes e iglesias de Madrid. En la segunda parte van desfilando los personajes vinculados a la Villa desde Abderramán hasta Alfonso XIII, pasando por los Trastámaras y los Asturias.

Los directores de escena ocupan la tercera parte en la que se cuentan las obras de engrandecimiento de la capital que se han ido haciendo sucesivamente, así como se da cuenta de las figuras históricas que han moldeado la personalidad de la Villa: don Ramón de la Cruz, Goya, Mesonero Romanos, Manolos, Majos, Chisperos y tantos otros. La cuarta parte contiene los argumentos de las principales obras representadas sobre los escenarios madrileños entre los siglos XI y XX: conspiraciones y motines, autos de fe, lances de amor. Escudo, monumentos y otros motivos ornamentales de Madrid completan la quinta y última parte del libro.

Lejos de toda erudición, el entretenimiento constituye la principal razón de ser de "Madrid, teatro del mundo", nuevo título que viene a añadirse a la ya extensa bibliografía madrileñista del autor.

La obra cuenta con numerosas ilustraciones, fotografías, grabados, muchos de ellos inéditos, originales procedentes del Museo y la Biblioteca Municipal de Madrid.

"Madrid, teatro del mundo" ha sido publicada por "Emiliano Escolar Editor", está puesta a la venta al precio de 650 pesetas.

ENCUADERNAMOS

toda clase de libros en: RUSTICA, PIEL, TAPA CASTELLANA Y TOMOS DE FASCICULOS con la mayor calidad y el mejor servicio.

Talleres de EL DIARIO DE AVILA

Plaza de Santa Teresa, 12.

TENDENCIA A LA RECUPERACION DE LA ECONOMIA ESPAÑOLA

Inflexión a la baja en el ritmo de crecimiento del desempleo

El mayor dinamismo de la actividad inversora, la moderada reducción en la tasa de crecimiento del desempleo y los posibles efectos expansivos de la depreciación de la peseta sobre las exportaciones, son los aspectos más destacados de la evolución económica reciente en España, según un informe del Banco Industrial del Tajo.

Este informe sobre la reciente evolución de la economía española señala también que el consumo privado se ha mantenido establecido durante los primeros meses del año, como consecuencia del bajo crecimiento de las rentas reales per cápita y del aumento en la tasa de paro. Frente a este comportamiento, la inversión en bienes de equipo parece mantener una cierta tendencia hacia la recuperación.

Por otra parte, el informe especifica que el avivamiento de las tensiones inflacionistas introducido especialmente por el componente no alimenticio del índice de precios al consumo —IPC—, que en el primer cuatrimestre ha crecido a una tasa anual del 17 por ciento, emerge como uno de los rasgos más preocupantes de la evolución económica reciente.

Los ajustes que están teniendo lugar en los tipos de cambio de la peseta han permitido compensar de manera apreciable el mayor crecimiento de los precios españoles con respecto a los de los países de nuestro entorno económico. Desde 1974 a 1981, nuestros precios reales representan un modesto encarecimiento del 5 por ciento respecto a Estados Unidos, el 9 por ciento respecto a Francia y un abaratamiento del 28 por ciento respecto al Reino Unido. En general, mejora la competitividad respecto a los países de la CEE.

PERSPECTIVAS PARA ESTE AÑO

En el capítulo de las perspectivas para lo que queda de año, el informe indica que el consumo privado deberá mantener un nivel de crecimiento de 0,8 por ciento. El consumo público podría aumentar en un 3 por ciento, la inversión un 2,5 por ciento, con lo que la demanda interior crecería al modesto ritmo del 1,4 por ciento.

Por otro lado, las exportaciones, favorecidas por la evolución del cambio de la peseta, tendrían que crecer al 6 por ciento, frente al 3 por ciento en 1980; las importaciones crecerán el 2 por ciento, frente al 5 por ciento en 1980.

Como consecuencia de estas modificaciones —dice el informe del banco— el crecimiento del producto interior bruto —PIB— en cifras reales, deberá situarse en el 2 por ciento, frente al 1,2 en 1980.

Los ajustes de estas cifras reales hacen esperar que se produzca un déficit por cuenta corriente del orden de 5.500 millones de dólares, frente a 15.000 millones de 1980.

En cuanto al desempleo, continuará aumentando, pero desde el mes de febrero pasado se observa una inflexión a la baja en el ritmo de crecimiento de esta variable. De —2,3 por ciento en 1980, podremos pasar a —1,7 en 1981. La situación —según el estudio— muestra una moderada tendencia a mejorar.

E.

Agustín Pérez Pérez

Enfermedades nerviosas y mentales

Consulta tardes. Horas convenidas (excepto sábado)

Avda. de Portugal, 8-2.º-A. Teléfono 21 35 82

C. M. n.º 2.

¡¡POR FIN...!!

La «comodidad» el «confort» se hicieron presentes en el

«EDIFICIO MIRAVALLE»

(C/ DEAN CASTOR ROBLEDO esquina a CUESTA DE GRACIA)

en el mismo centro de Avila

ULTIMADOS LOS REMATES, ENTRAN EN SERVICIO SUS INSTALACIONES

¡LE ESPERAMOS!...

así podrá conocer un moderno edificio de viviendas

* de diseño acertado y práctico
* con uno ó dos dormitorios
* calidades de primer orden
* precios muy ajustados (de 2,5 a 3,5 mill.)
* comodísimas condiciones (hasta 10 años)
* y... «llave en mano»

LE INFORMAMOS CON DETALLE CUANTO PRECISE: OFICINA DEL EDIFICIO

¡LE ESPERAMOS! Tfo 22·21·06

OTRA PROMOCION...

Ibercenser

Centro Ibérico de Servicios Inmobiliarios, S. A.

Capitán Haya, 16 - 8.º C/ 456 09 96 MADRID-20

GLOSAS AVILESAS

★ **SE MANTIENE LA ESPERANZA DE QUE VENGA EL PAPA EN LA FECHA PREVISTA.**

★ **REPRESENTACION ABULENSE EN LA REUNION DE CAMARAS DE LA PROPIEDAD URBANA CELEBRADA EN BURGOS.**

DON José Delicado Baeza, Arzobispo de Valladolid, acaba de regresar de Roma, a donde acudió con motivo de la celebración del dieciséis centenario del primer Concilio de Constantinopla. Preguntado por sus impresiones recogidas en El Vaticano sobre la confirmación o cancelación del viaje del Papa a España con ocasión del cuarto Centenario de la muerte de Santa Teresa ha dicho textualmente: "Las noticias que traigo son esperanzadoras. Si su convalecencia se desarrolla conforme a lo previsto, es muy probable que pueda visitarnos el Papa en las fechas previstas, aunque el itinerario y las fechas obviamente habrían de reducirse". estas declaraciones arrojan luz sobre un tema de interés y actualidad, que ha dado lugar a los más variados rumores.

★ ★ ★

UNA representación de la Cámara de la Propiedad Urbana de Avila ha participado recientemente en la reunión celebrada por estas Corporaciones de la zona cuarta en Burgos. En ella se estudiaron los principales temas que afectan y preocupan a la propiedad urbana en los actuales momentos. Después de examinar entre otros asuntos el del incremento de la presión fiscal de las viviendas, la reforma de la Ley de Arrendamientos Urbanos y los Planes de Ordenación Urbana, los reunidos conocieron la oposición de las Cámaras, manifestada en un escrito de protesta elevado a la Administración ante el proyecto de Ley de financiación de los déficits en los transportes urbanos, que se pretenden salvar con la creación de un nuevo impuesto municipal, que podrá llegar hasta el 0,5 por ciento del valor catastral de la vivienda, con lo que la fórmula grava una vez más a la propiedad urbana de las ciudades que tengan servicio público de autobuses (Avila por ejemplo).

★ ★ ★

LOS gobernadores civiles de la Región, representando a las provincias de Salamanca, Valladolid, Palencia, Burgos, Avila, Soria, León, Segovia y Zamora se reunieron en esta última ciudad. A la reunión tenía anunciada su asistencia el director general de Política Interior, Juan Arjona y el objeto de la misma fue ocuparse de los aspectos del reglamento que les afecta directamente, así como de la problemática de Orden Público, derecho de reunión, protección civil, Estatuto del Gobernador y otros temas de interés.

★ ★ ★

LAS "malas lenguas" dicen que hace un par de días se rompió una de las secciones de la tubería general y que estuvo saliendo agua durante varias horas, hasta que fue reparada la avería. Las "malas lenguas" se preguntan si no existe una guardería, para evitar estas pérdidas inútiles en un momento de escasez como éste, o si es que esta guardería no está todo lo atenta que debiera a la misión que le corresponde.

G. Z.

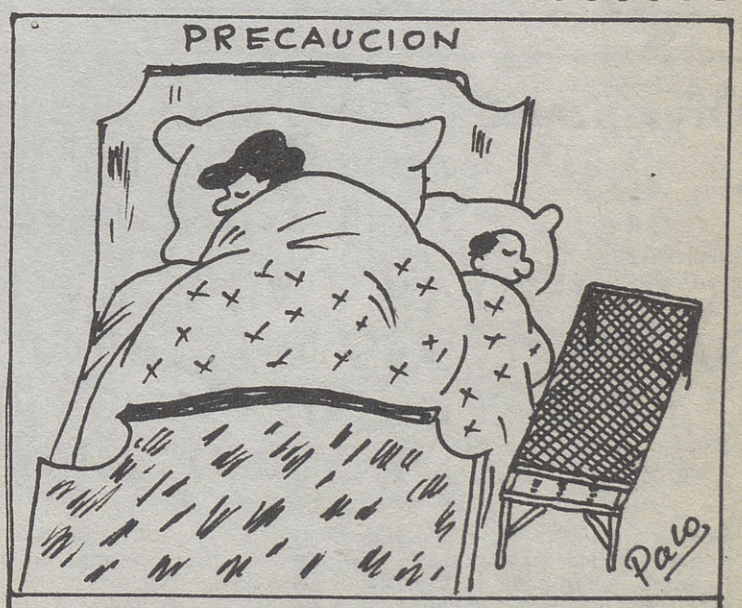

Electrodomésticos JUANITO

San Segundo, 17 — Teléfono: 21 28 30 — AVILA

BUZON DE URGENCIA

NO ENCUENTRA CALIFICATIVO

Ilmo. Sr. Director de
Radio Televisión Española
Prado del Rey.
MADRID.

Sr. Director:

Me dirijo a Vd. con motivo de expresarle mi opinión a cerca de la película emitida el sábado por la noche día 13 de junio, y cuyo título era Padre Padrone.

No encuentro calificativo adecuado, pues creo que no lo hay; con la proyección de esa película ha ofendendido gravemente la dignidad de los telespectadores y nos ha colocado en la bajeza más denigrante, en mi opinión ha llegado a la cumbre la bochornosa programación actual de TVE.

Con esta misma fecha envío copia de la presente a varios diarios.

Sin otro particular, y rogán dole disculpe mi atrevimiento, atentamente le saluda.

Cristina Fernández de Córdoba Ruiz-Ocejo

El presidente de Cruz Roja de Costa Rica, en Avila

En la mañana de ayer visitó nuestra Ciudad el presidente de la Cruz Roja de Costa Rica, don Miguel Carmona, quien llegó a Avila acompañado de su esposa y de la directora de Relaciones Internacionales de la Asamblea Suprema de Cruz Roja, doña Giovanna Marone.

El presidente de la Cruz Roja costarricense y acompañantes, fueron recibidos por el presidente de la Asamblea Provincial de Cruz Roja de Avila, don Carlos de Soroa y Plana y por la directora de Relaciones Públicas, doña Angeles Ley, con quienes almorzaron y giraron una visita turística por nuestra capital, tras la cual se personaron en la sede de la organización en Avila y recorrieron sus distintas dependencias, interesándose por el funcionamiento de las mismas.

(Foto: LUMBRERAS).

el Cimbalillo

TRAMPA PARA ADOLESCENTES

Me contaba todavía con nerviosismo evidente que él había visto una cosa parecida en su pueblo: un muchacho agarró una verja, por la que pasaba un cable afortunadamente de baja tensión, que por efecto del roce y de la exposición al aire libre se había pelado y tocaba con el hierro. Lógicamente se quedó pegado en un tremendo estertor por las descargas eléctricas que recorrían su cuerpo. Otro amigo, que estaba junto a él y que pretendió ayudarle corrió la misma suerte y así hasta un tercero. La escena trágicamente jocosa de los tres muchachos concluyó cuando alguien con una silla de madera, que se hallaba a la mano, los apartó de la escalofriante trampa.

—Y ¿Por qué todo esto?

—Porque he visto que dos jovencitos metían la mano en el registro de una columna de alumbrado público de la carretera de Toledo, que estaba sin puerta, y no es la única, y jugaban inconscientemente con los cables, a los que se llegaba fácilmente. No pasó nada, pero son una trampa, que puede resultar fatal.

INSTITUTO SOCIAL DEL TIEMPO LIBRE

El Instituto Social del Tiempo Libre, proyecta realizar una excursión a Puente Morisco, para el domingo día 28 del actual.

Podrán participar todas las personas que lo deseen, previa inscripción en las oficinas, planta 4.ª del edificio de la A.I.S.S., Plaza de Santa Ana, número 7, cuyo plazo se fija hasta el día 24.

El precio de esta excursión, es de 200 pesetas por persona.

EXCMO. AYUNTAMIENTO DE AVILA

ANUNCIO

Se pone en conocimiento del público en general que el próximo jueves día 18, Corpus Christi, no se efectuará el Servicio de Recogida de Basuras, por lo que se ruega a los vecinos se abstengan de sacar las basuras en bien de todos los vecinos.

Avila, 12 de junio de 1981

EL ALCALDE, **Pedro García Burguillo.**

Organización de los actos conmemorativos del IV Centenario de la Muerte de Santa Teresa de Jesús

EL OBISPO DE AVILA, EN LA COMISION NACIONAL PRESIDIDA POR EL MINISTRO DE CULTURA E INTEGRADA POR REPRESENTANTES DE DIVERSOS MINISTERIOS

En una reunión celebrada en el Ministerio de Cultura, presidida por el ministro, Iñigo Cavero, ha quedado constituida la Comisión Nacional organizadora de los actos conmemorativos del IV Centenario de la Muerte de Santa Teresa de Jesús.

Esta Comisión queda formada, bajo la presidencia del ministro de Cultura, por representantes de los Ministerios de Presidencia de Gobierno, Asuntos Exteriores, Interior, Educación y Ciencia, Administración Territorial y Cultura, un representante de la Conferencia Episcopal, el Obispo de Avila, y diversas personalidades del mundo cultural.

El Ministerio de Cultura ha convocado también varios premios nacionales, cuyas bases se publicarán en julio, de composición musical, poesía, crítica literaria y artes plásticas en relación con la vida de Santa Teresa de Jesús.

NOTA DEL TIEMPO

DATOS FACILITADOS POR EL OBSERVATORIO METEOROLOGICO DE AVILA

Máxima de ayer, 30,8 grados a las 17,40 horas.
Mínima de hoy, 15,2 grados a las 6 horas.
Presión media; 671'6 mm. Humedad relativa media del aire: 30%. Viento predominante dirección: Sur. Velocidad máxima: 15 km/h. Evaporación: 7,9 mm. Estado del cielo: Nubosidad variable.

EL TIEMPO QUE HARA

MADRID, 17 (Efe). —El tiempo será mañana nuboso en el Cantábrico, con precipitaciones débiles, y poco nuboso en las demás regiones del país, según el Instituto Nacional de Meteorología a las siete horas de hoy.

Los vientos soplarán flojos de componente Este y las temperaturas algo más suaves, especialmente en la mitad norte de la Península.

Durante la pasada noche ha habído nubosidad en el Cantábrico, Norte de Galicia y en la isla de Menorca y se han registrado algunas lloviznas en Oviedo.

Hasta medianoche se prevé cielo nuboso en el Cantábrico, Cataluña y Baleares, con alguna precipitación débil, y nieblas o neblinas en Galicia y Cantábrico.

También habrá nubes de evolución diurna en el Duero, Centro y Extremadura, con alguna tormenta. Poco nuboso en el resto y descenso de las temperaturas, con Levante en el estrecho.

MCD 2022-L5

RESULTADOS DEL SORTEO DE LA CAMPAÑA DOBLAMOS TU SUELDO DOBLAMOS TU PENSION

CELEBRADO EL DIA

17 de Junio de 1981

SUELDOS

Nº 4.104 **Nº 3.281**

PENSIONES

Nº 3.626 **Nº 3.161**

CAJA GENERAL DE AHORROS Y MONTE DE PIEDAD AVILA

MCD 2022-L5

Nuestra AGENDA

CARTELERA

OFRECIDA POR

Chocolates Coty **Cafés**

P.º Don Carmelo, 26 Teléf. 22 05 91

CINEMA CLUB. (Teléf: 21 24 53). "COMANCHE BLANCO". (Autorizada para todos los públicos).

REYES CATOLICOS (Telef.: 21 30 70). 8 y 10,45. "MUJERES CANIBALES". (Autorizada para mayores de 18 años).

TEATRO AVENIDA (Teléf.: 22 83 11). 8 y 11 noche: "DOS AL DERECHO, DOS AL REVES", de Santiago Moncada. (Autorizada para mayores de 14 años).

TOMAS LUIS DE VICTORIA (Teléf.: 22 00 20). 8 y 10,45: "ALGUIEN VOLO SOBRE EL NIDO DEL CUCO" (Autorizada para mayores de 18 años).

BINGOS:

CASINO ABULENSE.—Abierto todos los días de 7 tarde a 3 de la madrugada. Vísperas de festivo de 7 a 3,30.

HOTEL PALACIO VALDERRABANOS (junto catedral). Abierto todos los días. 8 a 3 madrugada. Sábados y vísperas de festivo 8 a 3,30 madrugada.

Programas de tve

PARA HOY

PRIMERA CADENA

18,15: Carta de ajuste.
18,30: Apertura y presentación.
18,35: La cometa blanca. Espacio infantil.
19,05: Grizzly Adams. "La recompensa".
20,00: Un mundo feliz. "Santiago Ramón y Cajal".
20,30: Raíces.
21,00: Telediario.
22,00: Sesión de noche. "La ciudad bajo el terror" (1962), de Lohn Lemont.
23,50: Al cierre.
00,05: Despedida y cierre.

SEGUNDA CADENA

19,30: Carta de ajuste.
19,45: Noticias 2.
20,00: El señor Rossi. "Las vacaciones del señor Rossi".
20,20: Bo y Bobek. "En la gasolinera".
20,30: Retrato en vivo.
21,30: Benni Hill.
22,00: Imágenes.
22,45: Polideportivo.
23,15: Noticias 2.
23,30: Despedida y cierre.

PARA MAÑANA

PRIMERA CADENA

12,15: Santa Misa.
13,00: Concierto. Orquesta Nacional de Francia.
14,00: Documental: "La vida en un bosque tropical".
14,30: Informativo I.
15,00: Crónica 3.
16,20: La cima de la colina.
18,35: La cometa blanca.
20,00: Telediario.
20,55: Fútbol. Final Copa del Rey.
23,00: Tauromaquia.
24,00: Al cierre.

SEGUNDA CADENA

19,45: Noticias 2.
20,00: El reino animal en crisis.
20,25: Entre dos luces.
20,55: Festival TV: "El caos".
22,45: Polideportivo.
23,15: Noticias 2.

Efemérides de hoy

1781.—Nace en Indocin (Navarra) Francisco Espoz y Mina, labrador que se convirtió en guerrillero, poniendo en jaque a ejércitos franceses durante la llamada guerra de la Independencia.

1807.—Desde Montevideo, ocupada por los ingleses, parte la expedición del general Whitelocke, con ánimo de apoderarse de Buenos Aires. La Expedición estaba formada por 80 navíos.

1841.—Herido en acción de guerra, muere el general Juan Martín Guemes, héroe nacional argentino.

1867.—Se nombra primer pintor de cámara de la Corte Española a Federico Madrazo. Retrató a más de 60 personajes reales.

1876.—Muere en Madrid el escritor y político Fermín Caballero.

1899.—El ministro Fernández Villaverde presenta su famoso proyecto de presupuesto, que inaugura el período contemporáneo en la historia de la Hacienda española.

1900.—La emperatriz de China ordena la guerra contra todos los extranjeros establecidos en el Imperio.

1905.—Muere el político cubano Máximo Gómez.

1920.—Pintando un retrato en el jardín de su casa, sufre Sorolla un ataque de hemiplejía, perdiendo el conocimiento hasta el fin de sus días.

1931.—Inauguración de la plaza de toros de Madrid, llamada "La Monumental". Los eruditos del toreo no consideran "oficial" esta inauguración, reservando este carácter a la celebrada el 31-X-34.

1949.—México revalora la moneda nacional, el peso.

1972.—Estalla en los Estados Unidos el escándalo "Watergate".

Mañana

Solemnidad del Santísimo Cuerpo y Sangre de Cristo

✠ Ss. Marcos y Marceliano, Ciriaco y Paula, Leoncio, Eterio, mrs.; Amando, ob.; Fortunato, Gregorio, Demetrio y Calógero, cfs.; Marina, Isabel, vgs.; Germán, Paulino, Justo y Sicio, Publio, Hipacio y Teódulo, Martiria, Félix, Emilio y Crispín, mrs.; Erasmo, anac.

Misa: *Del Corpus Christi.—Solemnidad.*

TELEFONOS DE URGENCIA

CENTROS SANITARIOS

Hospital	221600
Cruz Roja Española	224848 y 222850
Ambulancias de la Dirección Provincial de la Salud	221400
Urgencias de la Seguridad Social	212999

ORDEN PUBLICO

Policía	091
Comisaría	220233
Policía Nacional	220199
Guardia Civil	224400
Guardia C. Tráfico	221888
Policía Municipal	211188

COMUNICACIONES

Telégrafos	222000
R.E.N.F.E.	220188
Teléfonos (Información)	003
Teléfonos (Averías)	002

TAXIS (Paradas)

Plaza Sta. Teresa	211959
Estación	220149
Nocturno	211188

BOMBEROS

Parque	211080

En la Provincia

ARENAS DE SAN PEDRO

Guardia Civil	370004
Ambulancias	370048

AREVALO

Cruz Roja	300864
Guardia Civil	300011
Cuartelillo de la Policía Municipal	300092
Ambulancias	300881

BARCO DE AVILA

Guardia Civil	340010
Ambulancias	340336 y 340221

PIEDRAHITA

Guardia Civil	360022
Ambulancias	360260

LAS NAVAS DEL MARQUES

Guardia Civil	8970099
Cruz Roja	(91) 8970102

EL TIEMBLO

Guardia Civil	(91) 8610254
Ambulancias	(91) 8610254

CEBREROS

Guardia Civil	(91) 8630006

CUPON PRO CIEGO

Número premiado el día 16

540

AMBULANCIAS
ANTONIO ALVAREZ
Dotadas de radioteléfono
Teléfs: 21 12 20 y 22 22 50
AVILA

ANTONIO GARCIA
PODOLOGO
Plantillas ortopédicas a la medida. Prótesis para protección dedos, juanetes, etc. - Uñas, callos, etc.
Se atienden prescripciones de la Seguridad Social
Petición de hora al teléfono 21 12 44
C/ San Millán, 4 -- AVILA
VP - 7

Farmacias en servicio de urgencias

Semana	Día	Farmacéutico
Miércoles	17	D. Juan Paradinas Pérez (Pza de Sta. Teresa, 3) Teléfono 21 11 20
Jueves	18	D.ª M.ª Paz García Martínez (Virgen de la Soterraña, 20) Teléfono 22 20 83

MCD 2022-L5

AVILA hace medio siglo

NUEVO AYUNTAMIENTO EN PIEDRAHITA

Ayer, a las doce, dio posesión a los nuevos concejales elegidos el día 31 de mayo último el presidente de la Comisión Gestora don Emilio Morales Peñascos, asistiendo también don Jesús Pacheco y don Jerónimo Corredor.

Por este se declaró abierto el acto, procediendo el secretario a dar lectura a una orden del excelentísimo señor gobernador civil de la provincia, en virtud de la cual acuerda desestimar las reclamaciones presentadas contra la elección, mandando que se constituya el Ayuntamiento con los concejales elegidos en dicho día y que cese la Comisión Gestora.

Tomaron posesión de sus cargos D. Luis Velasco Curio, republicano; D. José de la Fuente Atienza, independiente; don Ramón Pérez, Mirat, don Aniano Morales Peñasco, don Gabriel Herrera García y don Eugenio Andrada, republicanos. Habiendo dejado de concurrir don Leopoldo del Mazo, republicano, por encontrarse ausente. Por los concejales radicales, don Ricardo Garrudo, don Vicente Labrador, don Isaac de la Lastra y don Andrés Avelino Núñez, que presentó una instancia en la que hacen constar que se abstienen de concurrir al acto de constitución del Ayuntamiento para dedicarse a menesteres más eficaces.

Ocupó la presidencia interinamente el señor De la Fuente Atienza, como concejal de mayor número de votos, procediéndose a elección de alcalde y resultando elegido por seis votos, número de asistentes, el abogado don Luis Velasco Curio.

Ocupó la presidencia dicho señor y dio las gracias por haberles elevado a tan alto cargo, ofreciéndose a todos oficial y particularmente y prometiendo que sus actos los presidiría la justicia. Acto seguido fue elegido primer teniente alcalde, por el mismo número de votos, don José de la Fuente Atienza, muy popular en cuestiones municipales. Después se nombró segundo teniente de alcalde a D. Antonio Morales, industrial, por los mismos votos. Ambos dieron las gracias y se ofrecieron igualmente al vecindario.

Entre la comisión Gestora y los nuevos concejales se cambiaron también los saludos de rigor.

Al acto, que había despertado gran curiosidad, asistió numerosísimo público.

PIEDRAHITA

EL ALCALDE CONVOCA SESIONES A LAS QUE DESPUES NO SE PRESENTA

Parece inconcebible e insólito pero está sucediendo. Y es preciso que Piedrahita lo sepa.

A la forma autoritaria, presidencial e individualista de nuestro alcalde, que, desentendiéndose de las más elementales reglas democráticas, se aferra al ejercicio del cargo en total y exigua minoría, se una ahora la de convocar sesiones y no hacer acto de presencia en las mismas. Sin que sepamos a qué puede obedecer esta postura, ni qué pretende con ello, si no es aumentar la desilusión y el desconcierto, y el consiguiente perjuicio a Piedrahita.

Llevábamos meses sin que fuésemos convocados a sesiones de Pleno ni de Permanente, infringiendo la Ley de Régimen Local, que obliga a la celebración mensual de las sesiones ordinarias. (El último Pleno ordinario se celebró ¡el 15 de enero! y la última sesión de Permanente ¡el 31 de marzo!).

Fuimos, por fin, convocados por el alcalde a sesión de Permanente para celebrarse el 26 de mayo pasado, sin que, a la hora fijada, hiciese acto de presencia el alcalde, por lo que hubo de suspenderse tras largo tiempo de espera. Vuelve a convocarnos de nuevo para la semana siguiente y día 2 de junio actual, repitiéndose la ausencia y suspensión consiguiente. Nueva convocatoria (con idéntico orden del día) para celebrar la susodicha sesión el 9 de junio presente, sin que a esta tercera convocatoria tampoco se presente el alcalde, ni nos envíe, como en las anteriores, ningún tipo de explicación, por lo que, tras más de media hora de espera se decidió celebrar la sesión presidida por el primer teniente de alcalde, para así agilizar, al menos, las solicitudes de obras y asuntos pendientes.

Así estamos y así funcionamos desde hace tiempo en el Ayuntamiento... ¡sin olvidar que recientemente, una mayoría de concejales, entre los que nos encontramos los tenientes de alcalde, fuimos denunciados por el propio alcalde ante el Juzgado de Instrucción por un altercado que con él sostuvimos en la secretaría, al retirarle de la luna del escaparate del Ayuntamiento diversos comunicados que el alcalde había puesto hacía tiempo y que nosotros consideramos improcedentes e irrespetuosos para personas particulares e instituciones!

¡¡Dios guarde a Piedrahita!!

José Luis Blázquez, Félix Pacheco, Germán Reviriego, Juan José Mayoral, Martiniano Martín, Jaime Santamaría, Alfredo Elena y Luciano Gutierrez,

(Concejales del Ayuntamiento).

CONSTANTINO BENITO
Jefe del Servicio de Medicina Interna del Hospital y Beneficencia Provincial
Consulta diaria (horas convenidas)
— Clínica Santa Teresa —
Teléfono 22 14 50
(Llamar por las tardes) C. M. n.º 18

Aire Acondicionado
HUSHON
De venta en todo el mundo.
Es un producto Intercisa
FRIGARSA
Ctra. de Madrid, Km. 110,200.
Tel.: 22 21 50
AVILA
En un Acondicionador de Aire Hushon con Bomba de Calor, el frío le sale gratis.

F. Gómez de Liaño
OFTALMOLOGO
Cirugía Ocular - Lentillas
Consulta de 4 a 8 (excepto sábados)
Paseo de Don Carmelo, 22 - Bajo - Teléfono: 22 40 24
(Frente al Parque de San Antonio) C. M. n.º 5

ESTUDIO TOPOGRAFICO
—Mediciones
—Deslindes
—Replanteos
—Parcelarios
—Planos topográficos
—Planos fotogramétricos
Bajada del Peregrino, 3
Teléfono 22 75 57
AVILA

INOCENCIO SANCHEZ ZABALLOS
MEDICO ANALISTA - BACTERIOLOGO
Paseo D. Carmelo, 16 - 1º A. Telfs.: 22 50 23 y 22 23 01
AVILA
C. M. nº 31

M. Noboa Fiallo
— PSICOLOGO —
—Dislexias y trastornos del lenguaje.
—Alteraciones del carácter.
—Trastornos de la personalidad.
CONSULTA: C/ Virgen de la Vega, 27-5.º - 5.ª
Teléfono: 22 35 70
(Horas convenidas)

993 plazas -Desde 18 años- 700.000 / 1.000.000 PTS. AÑO

Oposiciones para OFICIALES DE JUSTICIA (395 plazas). Título: Bachiller Superior o equivalente.— Retribución: sobre 1.000.000 pesetas año.— Instancias hasta el 30 de junio.

Oposiciones para AUXILIARES DE JUSTICIA (598 plazas). Título: Bachiller elemental o equivalente.— Retribución: sobre 700.000 pesetas año.— Instancias hasta el 6 de Julio.

¡GRAN EXITO DE NUESTROS ALUMNOS EN LAS ULTIMAS CONVOCATORIAS! En las dos Oposiciones obtuvimos más del 50 por 100 de aprobados en Turno Libre y los números UNO.— Pídanos URGENTE (acompañando 40 pesetas en sellos de Correos e indicando su título y Oposición que desea) informes con Programa, impresos de instancia, etc. Diríjase a JURISPERICIA, Jardines, 3. MADRID-14.

MCD 2022-L5

SE CELEBRO EL PRIMER SORTEO

"¿NOS DEJAS QUE DOBLEMOS TU SUELDO?"

de la Caja General de Ahorros y Monte de Piedad de Avila

A las doce de la mañana y ante notario, se celebró el sorteo de esa nueva iniciativa de la Caja General de Ahorros y Monte de Piedad de Avila, que se anuncia con los slogans: "¿Nos dejas que doblemos tu sueldo?" y "¿Nos dejas que doblemos tu pensión?".

Los agraciados con las dos dobles pensiones y los dos dobles sueldos han sido: doña María Alicia Sáez Sánchez Machota y don Eleuterio Ríos Briz, en el sorteo "doblamos su sueldo" al corresponderles los números 4.104 y 3.281 que fueron los primeros sacados de los distintos bombos, y a dos Abdon García Varas y a don Darío Garcinuño Velayos en el sorteo "doblamos su pensión" al corresponderles los números 3.626 y 3.161 siguientes números agraciados, a quienes felicitamos por su suerte.

Esta nueva modalidad que la Caja General ha introducido en su mecánica operativa no tiene otro objetivo que compensar de alguna forma a todos sus clientes que cobran su nómina o su pensión a través de esta Caja. Es un esfuerzo más de nuestra primera Entidad de Ahorro en pro de sus clientes que continuamente se viene manifestando de una forma o de otra.

Para participar en estos sorteos no es necesario más que cobrar la nómina mensual y la pensión mensual por la Caja General de Ahorros y Monte de Piedad de Avila. El requisito no podemos decir que sea complicado.

Pero además, a todas las personas que cobren su nómina (no pensión) por la Caja General de Ahorros y Monte Piedad de Avila se les regala un seguro de accidentes por un valor de 500.000 pts.

Son ventajas reales para situaciones normales que todos podemos hacer nuestra dado que no imponen exigencias, no imponen concesiones, no imponen atribuciones de ninguna clase. Solamente se consiguen por recibir los haberes mensuales a través de la cuenta particular en la Caja General de Ahorros y Monte de Piedad de Avila.

QUIENES PARTICIPAN EN LOS SORTEOS

Participan en los sorteos mensuales todos los clientes de la Caja General que tengan domiciliado, con abono en cuenta, el cobro de su nómina o pensión en cualquiera de las oficinas de la Caja.

A cada uno se le entregará una tarjeta con un número con el cual participará en todos los sorteos que haya en el año, doce en total, y que se celebrarán los terceros miércoles de cada mes ante notario en la Oficina Principal de la Caja General de Ahorros y Monte de Piedad de Avila.

Si Ud. no se puede informar de los resultados de los sorteos por la prensa o radio locales, ni verlos en cualquiera de las Oficinas de esta Entidad, no se preocupe, porque la Caja le avisará si tiene la suerte de ser agraciado con alguno de los sucesivos sorteos que vayan celebrándose.

OTRAS VENTAJAS

Estos sorteos que nacen como nueva iniciativa de la Caja General de Ahorros en su afan diario de poner soluciones al ahorro abulense y en premiar los esfuerzos económicos de sus clientes, vienen a sumarse a ese otro gran sorteo que anualmente celebra.

Ya apuntábamos en líneas anteriores que la Caja ofrecía a todos aquellos que cobran sus nóminas por esta Entidad un seguro de accidentes de medio millón de pesetas. Sin tener que pagar ninguna prima anual, sin tener que hacer ningún descuento de su nómina, sin tener que hacer ningún desembolso. Es otra gratuidad especial de la Caja.

Pero además contará con todas las ventajas que los clientes de esta Caja tienen en todo momento, como pueden ser los préstamos-nómina, los préstamos diversos para compras, vivienda, estudios, etc, y todos los demás servicios y atenciones que diariamente se ofrecen a través de todas y cada una de las Oficinas de la Caja.

Por todas y cada una de estas causas cada día resulta más rentable ser cliente de la Caja General de Ahorros y Monte de Piedad de Avila.

No hace muchos días publicábamos en estas mismas páginas los acuerdos tomados en favor de la sequía en nuestra provincia, luego las soluciones aplicadas a otros graves problemas.

Esta Caja, la General de Ahorros y Monte de Piedad de Avila, antes de que los problemas acucien tienen en todo momento soluciones válidas, oportunas y contundentes.

Querer sacar conclusiones fáciles no es oportuno porque la realidad está ahí y no podemos transformarla ni cambiarla por lo evidente que resalta.

LAES

Clausura del curso en la Residencia Valle Amblés

Mañana jueves, festividad del "Corpus Christi", se va a celebrar en la Residencia Provincial Valle Amblés la clausura del curso 1980-81, para los alumnos del centro. El viernes, continuando con la clausura, asistirán los padres y familiares de los alumnos para dialogar con los educadores sobre la evolución de sus hijos y las características del centro.

El programa de clausura incluye una serie de actos y festejos como competiciones deportivas, concursos, festivales, demostración gimnástica, coloquios, etc.

La Residencia Valle Amblés tiene en sus aulas un total de 250 alumnos de ambo sexos, de 6 a 20 años, en regimen totalmente gratuíto.

En nuestro número del próximo viernes, ampliaremos detalles sobre este interesante centro provincial, considerado piloto a nivel nacional, en el que se desarrolla un importante plan pedagógico con los niños, procedentes de familias muy numerosas, huérfanos de escasos medios o con problemas entre sus progenitores.

Ernesto Arrondo Odriozola, dueño del piso objeto de la operación policial de Zarauz continúa ingresado en la Residencia Sanitaria

SAN SEBASTIAN, (Efe). Ernesto Arrondo Odriozola, herido en el transcurso de la operación policial desarrollada ayer en la localidad guipuzcoana de Zarauz, permanece ingresado en la Residencia Sanitaria "Nuestra Señora de Aránzazu" de San Sebastián con lesiones leves.

El herido que continúa vigilado por la Policía, parece que es el dueño del piso en torno al que se montó el importante dispositivo policial anti ETA, que registró un enfrentamiento armado y la muerte de la inspectora María José García Sánchez.

Ernesto Arrondo Odriozola quedó ingresado en dicho centro hacia las dos y media de la madrugada de ayer con molestias en el pecho y ojo, a consecuencia, según parece, de la onda expansiva provocada por el lanzamiento de dos granadas de mano.

El herido fue trasladado a la Residencia Sanitaria "Nuestra Señora de Aránzazu" en un vehículo "Zeta" de la Policía Nacional y está detenido, según han informado fuentes policiales.

Niña muerta cuando jugaba con sus hermanos

BARCELONA, (Efe).—Una niña de siete años resultó muerta cuando jugaba con sus dos hermanos y uno de ellos prendió fuego a un montón de hierba seca.

Al ver lo que ocurría, uno de los hermanos cogió un bidón que anteriormente había contenido gas-oil, tratando de apagar el fuego, al acercarlo se produjo una explosión. Salió despedida la tapadera y alcanzó a la niña de siete años, Leida Pellicer Letrón, que falleció instantaneámente.

Asimismo, resultó con heridas graves su hermano Oscar, de 11 años y con lesiones de carácter leves, el otro hermano de 6 años, Daniel.

50 muertos por el calor en Portugal

LISBOA (Efe).—Más de medio centenar de personas ha muerto en Portugal durante los tres últimos días por causas vinculadas a la ola de calor que padece el país.

Los hospitales de Lisboa y Oporto registraron 40 muertos, la mayoría de ellos personas de entre 65 y 80 años de edad.

Según fuentes sanitarias, una parte de ellas entró en coma por deshidratación y otras fallecieron debido al agravamiento de enfermedades cardiacas y respiratorias, motivado por las altas temperaturas, que en Lisboa fueron de 43 grados centígrados.

De las 28 muertes registradas en el Hospital San José de Lisboa a causa del calor, sólo dos fueron motivadas por la insolación, lo mismo que otras dos de las siete ocurridas en el de Santa María.

En el hospital San Joao, de Oporto, cuatro personas murieron porque sus organismos fueron incapaces de resistir los efectos del calor.

Tiroteo en Barcelona con posibles "grapos" implicados en el asesinato de dos guardias civiles; uno de ellos escapó herido

BARCELONA (Efe).—Un tiroteo se registró ayer en la calle de Francisco Giner, de la barriada de Gracia, entre miembros del Cuerpo de Policía y unos individuos que se sospecha pudieran pertenecer al Grapo.

Las primeras versiones recibidas por "Efe" dan cuenta de que se seguía la pista de dichos individuos, uno de los cuales pudiera responder a las señas de Francisco Roberto Liñeira Oliveira, presunto autor junto, con Cerdán Calixto, del asesinato de dos guardias civiles el pasado mes en Barcelona.

Al verse sorprendidos, los tres hombres sacaron armas de fuego y se entabló un tiroteo en el que resultó alcanzado alguien que responde a las características citadas. En un principio, se pensó que los individuos habían huido en un "Seat 124" blanco en dirección a el Prat por la carretera de la zona franca, pero, detectado dicho vehículo posteriormente se pudo comprobar que no iba ocupado por los fugitivos.

Prosiguen las intensas batidas por la ciudad y sus salidas por parte de miembros de la Policía Nacional y Guardia Civil.

J. CASTRO CASTRO
Especialista en Cirugía General y Vascular Periférica.
Consulta previa petición de día y hora.
Avda. José Antonio, 7, Entresuelo-Izquierda.
Teléfono: 21 24 39. Avila.
C. M. núm. 28.

TELE-SCOPIO DE LA

por RIBAS M. de la VEGA-INCLAN

ANALISIS TELEVISIVO

PROSIGUEN LAS QUEJAS ANTE ALGUNOS PROGRAMAS INMORALES Y DEFORMADORES QUE ESTA EMITIENDO TVE

«DESDE TVE SE ESTA INSULTANDO A MILLONES DE ESPECTADORES»

En un reciente comentario recogíamos la opinión de diversos periódicos sobre el desbarajuste que reina actualmente en Televisión española y más concretamente en el enfoque de alguno de sus programas.

La revista "Diez Minutos" ha publicado una encuesta en la que se recogen diversos puntos de vista sobre una desafortunada emisión del espacio "Esta noche", que puede pasar a los anales de la TVE como una de sus más desgraciadas efemérides.

El programa en cuestión insertó una entrevista de Manuel Vicent con el médico ginecólogo (presentado como sexólogo) José Antonio Hernández Jiménez. Sólo una semana después el mismo programa mantenía el tono soez en su nueva edición, tanto que el diario "Ya" le dedicó un editorial titulado: "Bazofia a precio de oro". EL precio, como comprenderá el lector, es el que pagamos los contribuyentes para mantener una televisión estatal de tal calidad.

El sociólogo Pablo Carreño, la secretaria de la Asociación Nacional de Padres de Familia, Carmen Alvear y el Presidente de la Asociación de Telespectadores de España Antonio Olivares, que han respondido a una encuesta sobre el Programa "Esta Noche".

LOS CAUSANTES DE LA POLEMICA

En la citada encuesta se recogen las opiniones del entrevistador y del médico ginecólogo, que quitan importancia a la polémica y **no se explican** cómo esa entrevista ha podido causar tanta indignación en un espectro tan amplio de telespectadores.

Dice el entrevistador Vicent: "Creo que el sexo es un tema abierto, no un tema "tabú"; después la forma de tratarlo en televisión no puede ser rigurosamente científico y, sin caer en lo chabacano, ni tampoco en el tecnicismo, hay que tratarlo con una especie de humor. Ni mucho menos se trató de ofender a nadie, ni a la conciencia de ninguna persona, sino que se trató un tema que está en la cabeza de todas las personas y que hay que airear y perderle el respeto".

Por su parte el entrevistado José Antonio Hernández Jiménez **se ha extrañado** de la tormenta de críticas y reitera que no quería hacer un programa divulgativo, sino de hablar con **naturalidad** de un tema normal.

OPINIONES SOBRE EL PROGRAMA

La mayoría de los entrevistados por la encuesta citada están en contra del enfoque del programa. He aquí las respuestas de algunos de ellos:

UNA DEMOSTRACION DE ANTICULTURA

En la opinión de Concepción del Carmen, juez del Tribunal Tutelar de Menores: "Un tema en sí importante fue tratado superficialmente, sin calidad humana ni científica por parte de ambos conversadores". Y dice más adelante: "El reportaje en sí, y la entrevista en concreto fue una muestra de anticultura y por tanto contrario al fin que debe buscar TVE. Los resultados de esta anticultura los recojo cada día en mi trabajo como juez de menores".

ALGO INADMISIBLE

Para Antonio Olivares, presidente de la primera Asociación Española de telespectadores, el programa comentado "ha sido algo inadmisible". TVE ha hecho mucho daño a la pedagogía y no se puede eximir de responsabilidad al director del programa.

COMO TRATARIA UN VETERINARIO LOS PROBLEMAS DE LOS ANIMALES DE UNA GRANJA

Pablo Carreño, sociólogo opina en la encuesta: "El sexo **no puede** nunca ser tratado **con vulgaridad**, como trataría un veterinario los problemas de los animales de una granja. Este caso de este programa no es el único y no debemos centrarnos excesivamente en él.

Esta misma semana se ha abusado muchas veces pasando el límite de la tolerancia. Parece que una serie de gente, se ha propuesto, con una obsesión casi enfermiza, alcanzar así la fama". Y comenta por último: "Lo que no hay derecho es que se den esas ideas tendenciosas en nombre de la libertad".

UN INSULTO PARA MILLONES DE ESPAÑOLES

Carmen Alvear, secretaria de la Confederación Nacional de Padres de Familia y Padres de Alumnos comenta por su parte: "El programa, que resultó vergonzoso, soez, zafio y chabacano, fue uno más de los que nos presenta cada día TV a través de la pequeña pantalla. El programa resultó un insulto para millones de espectadores por su baja calidad, desde un enfoque simplemente humanista. En este caso TV vulneró la Constitución en el artículo 20, p. 4 donde se dice que el derecho a la libertad de expresión tiene un límite en el derecho al honor, a la intimidad, a la propia imagen y a la protección de la juventud y de la infancia. Televisión arrolló este derecho con el pretexto de un programa pseudocultural, como en este caso, falto de los principios más elementales de ética y moral".

REACCION DEL CONSEJO DE ADMINISTRACION DE RTVE

Como consecuencia de esta ola de protestas, se ha producido una amonestación oficial al programa "Esta noche". El Consejo de Administración de RTVE ha considerado que dicho programa incumple el artículo del Estatuto en lo que se refiere al respeto al honor, la fama, la vida privada y cuantos derechos y libertades reconoce la Constitución y la protección de la juventud y de la infancia.

Consideramos oportuna, aunque insuficiente esta decisión del Consejo de RTVE que debería adoptar otras medidas más eficaces para evitar que se repita hecho tan deplorable y que sirvan para ejercer un control más efectivo, que evite esta clase de "desmadres", los cuales vienen dándose en la pequeña pantalla con evidente prodigalidad y frecuencia.

EL CONSEJO DE ADMINISTRACION DE RTVE ESTUDIO LOS PROGRAMAS "ENTRE DOS LUCES" Y "ESTA NOCHE"

Los programas "Entre dos luces" y "Esta noche", emitidos el día 8 de mayo último por Televisión Española, y el tema de los colaboradores de Radiotelevisión y los de "NO-DO", fueron los asuntos más importantes tratados por el Consejo de Administración de Radiotelevisión Española.

El director del ente público, Fernando Castedo, que informó al Consejo de su comparecencia ante la Comisión de Control parlamentario de Radiotelevisión Española anunció las medidas tomadas respecto de los dos programas antes citados.

Según dijo el señor Castedo, el pasado lunes día 8, después de la emisión de los referidos programas, conminó a los responsables de las áreas a los que correspondían los mismos, para que no volvieran a repetir los hechos y palabras que se dieron en ellos.

Asimismo, el señor Castedo, en lo que respecta a los programas que sobre el paro, han sido emitidos por Televisión Española, informó al Consejo de Administración de la apertura de un expediente de carácter informativo sobre estos programas.

Por su parte, los consejeros de UCD, y los consejeros del PSOE, han presentado al Consejo de Administración dos protestas de resolución sobre lo acaecido en los programas "Entre dos luces" y "Esta noche".

Los consejeros de UCD consideran en su escrito que el tema al que se dedicó el programa "Entre dos luces" (el bestialismo), es inadecuado en atención al horario de emisión y características de la audiencia. El tratamiento dado al tema, señalaron, carece de rigor y seriedad y supone una banalización en una cuestión de seria repercusión moral.

NECESIDAD DE ADOPTAR LAS MEDIDAS ADECUADAS PARA EVITAR LA REPETICION DE ESTOS CASOS

Estos consejeros instaron al director general para que se adopten las medidas necesarias para prevenir en lo sucesivo, la repetición de estas situaciones mediante el oportuno contacto con los responsables de los medios.

En cuanto al programa "Esta noche", manifestaron que en él se despreciaron las normas más elementales del buen gusto en la utilización del lenguaje y en el tratamiento de los temas, y respecto al tema del libro "Retratos de la transición", de Manuel Vicent, consideran que, con las entrevistas realizadas a alguna de las personas que figuran en el libro, lo que se hizo fue un lanzamiento comercial del mismo.

Por su parte, los consejeros del PSOE en torno a este mismo programa, consideran que está dirigido a una audiencia adulta que parece acoger favorablemente el tono, estilo y lenguaje del programa comentado, y que algunas de las opiniones o palabras vertidas en el mismo, no son imputables a los responsables del programa, sino a aquellos invitados que las profirieron.

En cuanto al tema del libro de Manuel Vicent, estos mismos consejeros, consideran particularmente grave la utilización de un programa de la televisión pública para la promoción privada de un libro y de su autor, planteada, en este caso en términos de inequívoco descaro publicitario.

Por lo que respecta al programa "Entre dos luces", las consideraciones de orden general que hacen los consejeros del PSOE son las mismas que sobre el programa "Esta noche".

MCD 2022-L5

GRAN CORRIDA DE LA BENEFICENCIA DE AVILA

Información ofrecida por la Excma. Diputación Provincial de Avila en colaboración con la Peña Taurina Abulense.

LA GANADERIA:

Pertenecen los toros que habrán de lidiarse el próximo día 21 a doña Mercedes Pérez-Tabernero Montalvo, titular de la vacada que dirige su hijo don Guillermo Marín Pérez-Tabernero.

Une éste a su experiencia por tradición familiar en la cría de reses bravas sus conocimientos específicos en la materia ya que es veterinario.

La ganadería está formada con reses procedentes de Antonio Pérez, el legendario A. P. estando constituida ésta por 109 vacas de vientre y cinco sementales que pastan en la dehesa "Villar de los Alamos" en término de Aldehuela de la Bóveda (Salamanca) en el corazón de la charrería.

El mayoral a cuyo cuidado viene la corrida es don Gumersindo González. Tiene divisa color verde, señal muesca en las dos orejas y el hierro es el que al lado se reproduce.

LOS TOROS

Integran la corrida los toros cuyo número, nombre, color de capa o pelo y fecha de nacimiento se reseñan a continuación:

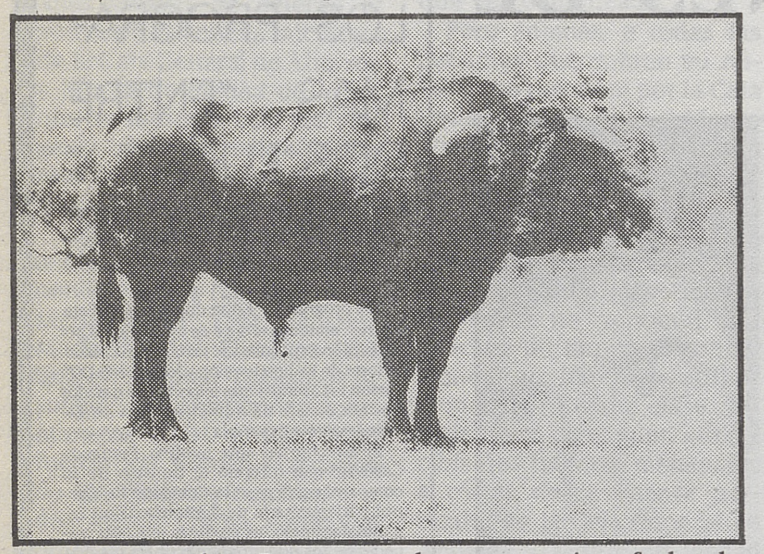

N.º 2.—Nombre: Pesaroso, color negro zaino, fecha de nacimiento 5-77.

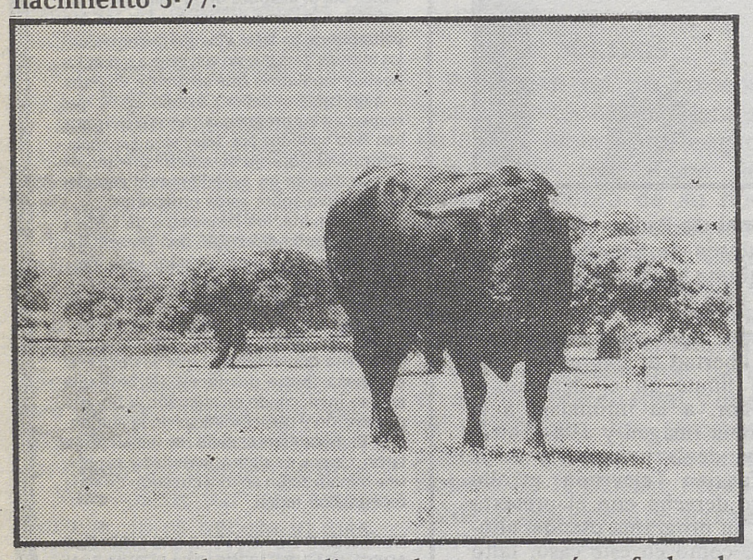

N.º 4.—Nombre: Tapadito, color negro zaíno, fecha de nacimiento 3-77.

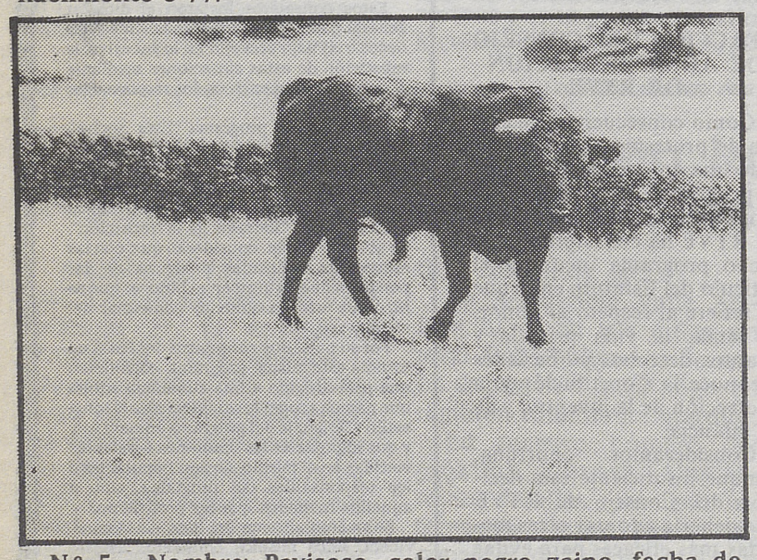

N.º 5.—Nombre: Pavisoso, color negro zaino, fecha de nacimiento 4-77.

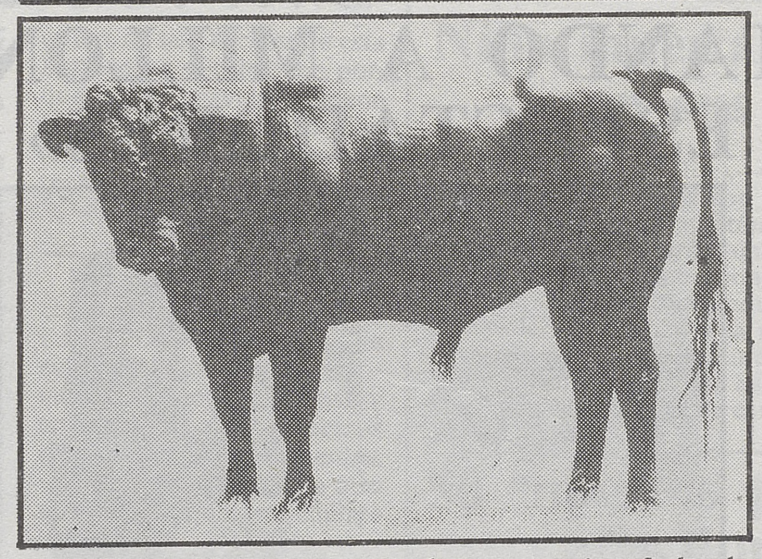

N.º 8.—Nombre: Suspenso, color negro zaino, fecha de nacimiento 5-77.

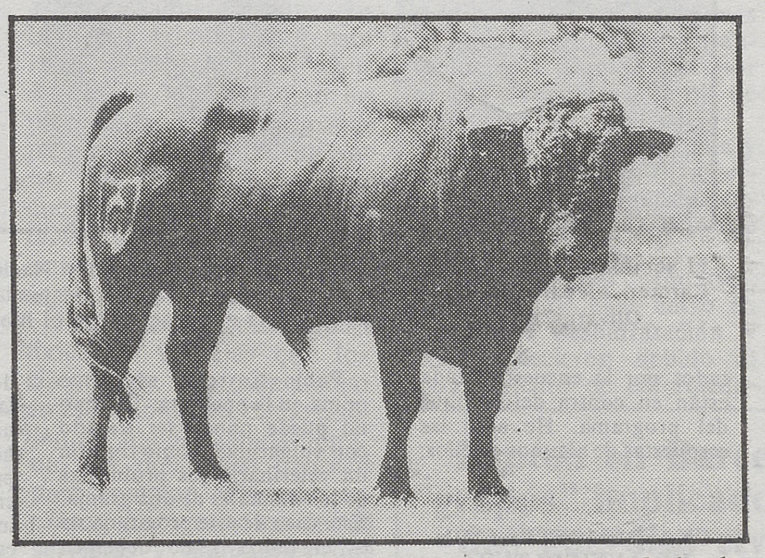

N.º 10.—Nombre: Lechuguito, color negro zaino, fecha de nacimiento 5-77.

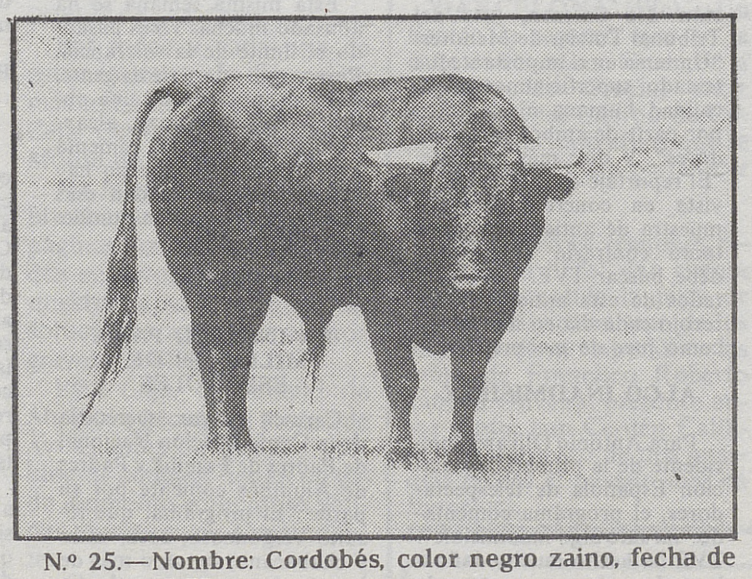

N.º 25.—Nombre: Cordobés, color negro zaino, fecha de nacimiento 5-77.

(Fotos: LUMBRERAS)

LA GANADERIA DE HOY

Ganado de D.ª Mercedes Pérez Tabernero Montalvo.

Divisa: Verde.

Señal: Muesca en ambas orejas.

Procedencia: Don Juan María Pérez Tabernero Montalvo, antes Doña María Montalvo.

A finales del siglo XVIII, don Julián Fuentes, con 80 vacas de vientre del campo de Salamanca y toros sementales de la antigua vacada de D. José Jijón, comenzó, la historia de esta ganadería ganadería.

En 1825 cambió las vacas salmantinas por otras de los señores de Arratia, procedentes de Don Juan Díaz Hidalgo, de casta jijona, dando las crías sucesivas gran resultado. Tal forma obtuvieron estas reses, que en 1832, Don Manuel Gaviera, Director de la vacada adquirida por Fernando VII, a la muerte de Don Vicente José Vázquez, dispuso que un lote de vacas fuese cubierto por cuatro toros de Don Julián de Fuentes, lo que revelaba el crédito de buena casta de la ganadería.

Al fallecimiento de Don Julián pasó a poder de su hijo Don Juan José de Fuentes.

En el año 1852 la adquirió Don Vicente Martínez, que hizo algunos cruces con reses andaluzas, entre ellas con un toro de Don Joaquín de la Concha y Sierra, siempre con positivo resultado.

En 1894, muerto Don Vicente, heredaron la ganadería sus hijos políticos Don Luis Gutiérrez y Don Pablo Fernández, y al morir éste, sus herederos continuaron con su tío, que cruzó en 1903 con un toro de Ibarra (casta Vistahermosa) llamado Diano, pudiendo decir que esta simiente, renovada mediante cruzamientos sucesivos, hizo de esta ganadería una de las principales.

Al dividirse la vacada en tres partes, la correspondiente a Don Alberto Fernández fue adquirida por varios tratantes que negociaron con ella. La de Don Julián conserva los derechos de antigüedad, hierro y divisa de Don Vicente Martínez; y la tercera es la que llegó a manos de Don Antonio Pérez Tabernero, que puso la ganadería a nombre de su esposa Doña María de Montalvo, adquiriendo la antigüedad del 3 de octubre de 1926; pasando después a Don Juan María Pérez Tabernero Montalvo.

Hacia 1965, con estas reses y las de su padre, Don Antonio Pérez de San Fernando, se crea la actual ganadería de Doña Mercedes Pérez-Tabernero Montalvo, de Salamanca.

LA ANECDOTA.—El año que reapareció Paco Camino en Barcelona, tras su alejamiento temporal de los ruedos durante una temporada, el día 28 de julio de 1974, lidió un toro de esta ganadería de nombre "Lumbrero" de extraordinaria bravura y nobleza, obteniendo un grandioso éxito, cortando dos orejas y logrando el premio a la mejor faena de la temporada barcelonesa.

AUTO ESCUELA
"PRIETO"
Plaza de Santa Teresa, 12
Teléfono 211373 — AVILA
Clases Teóricas y Prácticas para la obtención del carnet de conducir.

GRAN CORRIDA DE LA BENEFICENCIA DE AVILA

FRANCISCO CAMINO SANCHEZ

Nació en Camas (Sevilla), el 15 de diciembre de 1940. Trabaja como aprendiz en una panadería, antes de vestir su primer traje de luces, cosa que consigue en 1954 en Cumbre Mayores (Huelva).

Su padre, Rafael, antiguo novillero, le acompañó en sus comienzos como peón de confianza.

Durante la temporada de 1959 toma parte en cuarenta y cinco festejos, siendo herido en dos ocasiones: el 15 de agosto en la Maestranza sevillana que sufre una fisura en un tobillo, por un pisotón de una res de Juan de Dios Pareja Obregón. Y el 13 de septiembre, en Alcañiz (Teruel), por una res de González Carrasco.

El 17 de marzo de 1960, toma la alternativa en Valencia, de manos de Jaime Ostos, y actuando como testigo Juan García "Mondeño". El toro de su alternativa lleva por nombre "Mandarín" y pertenece al hierro morubelo de Antonio y Carlos Urquijo de Federico. La actuación de su alternativa se premió con una oreja, igual trofeo que alcanzó con el toro que cerró plaza. En el mismo coso, en la feria de julio, alcanza un éxito aún mayor, actuando en un mano a mano con Antonio Ordóñez, con una brava corrida de los Hermanos Peralta, consigue cuatro orejas y un rabo.

El 13 de agosto del mismo año, en Palma de Mallorca es herido de gravedad en el muslo izquierdo por un toro de Sánchez Cobaleda.

El 12 de mayo de 1961 hace su presentación en el coso madrileño y confirma su alternativa, apadrinado por Julio Aparicio y José María Clavel, de testigo de ceremonia. El encierro de Antonio Pérez de San Fernando. Paco Camino no estuvo muy acertado aquella tarde. Repite el día 19 y le hiere en la región parietal izquierda, un toro de Atanasio Fernández. De la misma vacada fue la res que el 22 de agosto del mismo año le infiere una cornada grave en el triángulo de scarpa, en la plaza de Vista Alegre de Bilbao. Termina la temporada en España con 68 corridas en su haber y marcha a América, donde cosecha nuevos éxitos.

Hasta el 6 de agosto de 1964, todos son éxitos. Pero en esta fecha hay que anotar otra cornada grave, en la fosa iliaca izquierda, ocurrida en Málaga, y propinada por un sobrero de Francisco Mora Figueroa.

Los triunfos y las temporadas se suceden. En América, igualmente, logra las cotas más elevadas dentro del mundo de los toros.

El 28 de junio de 1967, en el coso taurino de Badajoz, mata seis toros de Cunhal Patricio, cortando un total de siete orejas y dos rabos. Ese mismo año, entre otros trofeos, se le concedió el premio "Mayte", tanto como triunfador de la Isidrada, como ejecutor de la mejor estocada.

El 13 de septiembre de 1968, sufre otra cornada grave en el muslo derecho, al entrar a matar un toro de Francisco Galache, en la plaza de toros de Salamanca. Aquel día, el público le concedió las dos orejas.

El 4 de junio de 1969, logró un triunfo apoteósico, actuando como único espada en la corrida de Beneficencia madrileña. Después de estoquear a un toro de cada una de las ganaderías de Urquijo de Federico, Miura, Buendía, Arranz y dos de Juan Pedro Domecq, se enfrentó con el sobrero de Felipe Bartolomé. De la calidad e importancia de aquella tarde, hablan las ocho orejas que le fueron concedidas.

El 3 de junio de 1973, en la Monumental de Barcelona, un toro de Atanasio Fernández hiere gravemente a su peón de confianza, su hermano Joaquín, quien fallecería dos días más tarde. Esto afecta profundamente al espada y decide abandonar momentáneamente la profesión.

Reaparece el día de Año Nuevo de 1974 en el coso colombiano de Manuzalez. Floja temporada.

El 1 de abril de 1978, en la plaza de Méjico, Manuel Martínez "Chopera", su apoderado, le corta simbólicamente, la coleta.

En 1979, torea algún que otro festival benéfico, y en 1980 vuelve a los ruedos. Recibe una gravísima cornada en la plaza de toros de Aranjuez, que le vuelve a separar de los toros.

Ahora reaparece en la corrida de la Beneficencia de Avila. Es curioso, pero el ganado que toreará esta tarde, está emparentado, muy directamente con el que mató el día de su alternativa.

Camino siempre ha sido un gran conocedor de las condiciones de los toros (de ahí, "el Niño sabio de Camas"), con un toreo de aparente facilidad, pleno de elegancia y armonía.

GABRIEL DE LA CASA PAZOS

Nace en Madrid el 2 de agosto de 1948. Hijo del notable espada Emiliano de la Casa "Morenito de Talavera".

En septiembre de 1960, toma parte en un festival taurino celebrado en nuestra antigua plaza de toros.

El 19 de marzo de 1963, se viste por primera vez de luces, juntamente con su hermano José Luis, con el que iría emparejado en varias temporadas.

A principios de 1964, torea en los ruedos de Colombia, Perú y Ecuador, y en el de Quito lo hace por primera vez en una corrida picada. De regreso a España, debuta en agosto en la madrileña plaza de Vista Alegre, y en la de Las Ventas, el 19 de marzo de 1965, en un mano a mano con su hermano José Luis, con reses del Pizarral (cuatro) y de Arturo Sánchez (dos). No hubo mucha suerte en esta tarde.

Continúa su carrera, y el 9 de agosto de 1967, toma la alternativa en la plaza de toros de Manzanares (Ciudad Real), de manos de Manuel Benítez "El Cordobés", actuando como testigo Víctor Manuel Martín. El toro de su alternativa se llamaba "Quebrado", negro bragado, con 455 kgs. y correspondía al hierro de Herederos de María Montalvo (pariente directo de los dos a los que habrá de enfrentarse esta tarde).

Gabriel en la tarde de su alternativa, alcanzó un éxito rotundo, al cortar un total de cuatro orejas y un rabo.

La temporada de 1968, no le es muy propicia. Sufre tres percances. El 15 de agosto es herido en la región frontal a consecuencia de un botellazo lanzado al ruedo en Alfaro (Logroño). El 19 de

septiembre resulta contusionado por un astado de Jose Luis Cobaleda, en Segovia; y el 24 de diciembre sufre lesiones de importancia al caer de un caballo en la finca "El Palomar", de Aranjuez, propiedad de Palomo Linares. A esto se unen las pocas corridas toreadas aquella temporada en ruedos de segunda y tercera categoría, salvo dos actuaciones en Barcelona.

A comienzos de 1969, torea en ruedos mejicanos, y el 15 de mayo confirma la alternativa en Madrid, apadrinado por Agapito García "Serranito", complementando la terna José Manuel Inchausti "Tinín". El toro de su confirmación pertenecía a la ganadería de don José Luis Osborne. En el toro de su confirmación no estuvo muy acertado, sin embargo al que cerró plaza, le cortó una oreja.

Continúa su carrera entre España y América.

El 15 de mayo de 1972, da muerte, como único espada, en la plaza de toros madrileña de Vista Alegre, a seis toros de Herederos de Carlos Núñez, cortando siete orejas. Salió a hombros por la puerta grande.

El 8 de junio, interviene en la corrida de la Beneficencia madrileña, formando terna con Francisco Rivera "Paquirri" y Raúl Aranda. Es cogido por un astado de Salvador Domecq que le produjo un gran ematoma en la región isquiorrectal, del que hubo de ser intervenido en el sanatorio de toreros.

El 15 de junio de 1978, en la corrida de la Prensa madrileña, sufre una cogida de gravedad. Pese a ello, en aquella campaña toreó treinta y dos tardes.

Gabriel de la Casa es un torero buen conocedor de las condiciones del toro, elegante y de maneras fáciles.

JULIO ROBLES HERNANDEZ

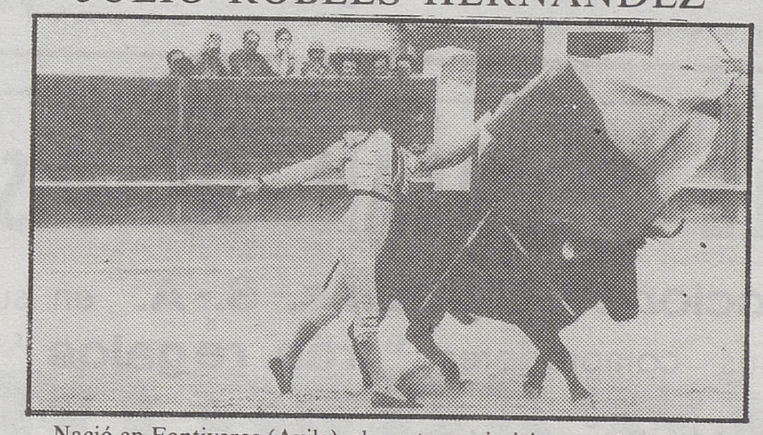

Nació en Fontiveros (Avila), el 4 de diciembre de 1951, hijo del secretario del Juzgado Comarcal de dicha localidad, quien pronto sería trasladado.

Julio Robles, desde su infancia vive en tierras charras, concretamente en Fuente de San Esteban y Ahigal de los Aceiteros.

Influenciado por las cercanas ganaderías bravas, surge una temprana afición y en el año 1965, se enfrenta a una becerra en la finca de "Casasola".

El 28 de agosto de 1968, se viste de luces por primera vez, en Villavieja de Yeltes (Salamanca) y durante la siguiente temporada toma parte en cuarenta festejos económicos. Por entonces le presta su ayuda el espada Paco Payarés.

Debuta con picadores en la plaza de Lérida el 10 de mayo de 1970, formando terna con Paco Núñez y Avelino de la Fuente, lidiando reses de María Lourdes Pérez Tabernero. Este año toreó otras veinticinco tardes, para llegar a cuarenta y sesis al siguiente año.

El 10 de junio de 1972, hace su presentación en "Las Ventas", para despachar un encierro de Juan Pedro Domecq en unión de Angel Rodríguez "Angelete" y Pedro Gutiérrez Moya "El Niño de la Capea", diestro éste con el que formó pareja en muchas tardes. Triunfa Julio Robles, corta una oreja de su primer enemigo, y tras la muerte del segundo, da tres vueltas al ruedo. Repite su actuación de inmediato, el día 18, en el mismo coso, mano a mano con el Niño de la Capea, y corta una oreja de su primer enemigo, un novillo del hierro portugués de Alberto Cunhal Patricio. Muy poquito tiempo después, el día 9 de julio, toma la alternativa en Barcelona, de manos de Diego Puerta, quien le cede la muerte del toro "Clarinero", número 71, de la divisa de Juan María Pérez-Tabernero. Actuó como testigo Paco Camino. Robles muestra buenas maneras y como triunfo, una vuelta al ruedo al término del festejo.

En la temporada de 1972, había intervenido en quince novilladas, y aún actuó en veintidós corridas de toros, apuntándose actuaciones muy logradas en las ferias importantes, como las de Bilbao, Salamanca y Valladolid, sufriendo una cogida de gravedad en esta última el 19 de septiembre, por un toro de Francisco Galache, que le corneó en la ingle derecha. En aquella ocasión se llevaron las dos orejas del astado a la enfermería.

En 1973 torea cuarenta y nueve corridas. El 22 de mayo, en plena feria Isidril, confirma la alternativa en la plaza de Las Ventas, apadrinado por Antonio Bienvenida y Palomo Linares de testigo. El toro de su confirmación se llamaba Pernote, de capa entrepelada, con el número 62 en los costillares y pesando 525 kgs., pertenecía el animal a la ganadería de doña Eusebia Galache de Cobaleda. Julio no tuvo su tarde certera y se anotó una desigual actuación.

Sufre una cogida de consideración en plenas corridas falleras, el 18 de marzo de 1974, alternando con Julián García y el Niño de la Capea, en la plaza de toros de Valencia.

En la actualidad es el mejor lanceador a la verónica. Con el capote no tiene quien le haga sombra. Con la muleta se ha mejorado mucho, y ocupa uno de los lugares destacados en el mundo del toreo.

La tarde del 21 de julio de 1981, para Julio Robles, será una tarde que le evoque los recuerdos de su alternativa, ya que el ganado emparenta muy directamente con el que lidió en la Monumental de Barcelona aquel 9 de julio y el testigo de aquel acontecimiento será el director de lidia esta tarde.

COINCIDENCIAS

La tarde de la alternativa de Julio Robles y Gabriel de la Casa, así como en la confirmación en Madrid de Paco Camino, se lidiaron reses de la misma sangre que las que se lidiarán en la corrida de Beneficencia en Avila el día 21 de junio de 1981.

ANECDOTAS

Hace más de medio siglo, actuaba en la Plaza de Toros de Huelva el popular y modesto picador de la localidad Camilo González "El Tremendo". Se lidiaba una novillada grande y con mucho poder. El cuarto astado de los que salieron aquel día era una catedral. Bravo, de una pujanza extraordinaria y con leña en la cabeza. Cuando llegó el momento de picarlo, Camilo, un tanto pálido, dirigióse en busca de aquel terrible morlaco, pensando en lo poco que iba a durar sobre la cabalgadura.

En efecto, en una pavorosa acometida arremetió el cornúpeta contra caballo y jinete, levantando a ambos. "El Tremendo" sufrió una formidable costalada, quedando en la arena medio conmocionado. El público aplaudió la bravura y fuerza del hermoso novillo, deseando se le pusiera la segunda vara.

Los monosabios levantaron al magullado Camilo y con toda presteza lo subieron al caballo, pero con la precipitación le colocaron montado al revés. Nuestro hombre, medio atontado todavía, para no perder el equilibrio fue a agarrarse al cuello del caballo en el momento en que le decía un monosabio:

—¡Al toro otra vez, Camilo, que no ha sio ná!

Abrió los ojos "El Tremendo" y exclamó desde su asombro:

—¿Que no ha sio ná? ¡Mardita sea, y le ha quitao el toro la cabeza al caballo!

MCD 2022-L5

IGLESIA

Por Fernan Dodel

UN PAN PARA LA VIDA DEL MUNDO

(Solemnidad del Cuerpo y Sangre de Cristo)

"Yo soy el pan vivo bajado del cielo. Si uno come de este pan, vivirá para siempre; y el pan que yo le voy a dar, es mi carne por la vida del mundo. Discutían entre sí los judíos y decían: "¿Cómo puede éste darnos a comer su carne?". Jesús les dijo: "En verdad, en verdad os digo: si no coméis la carne del hijo del hombre, y no bebéis su sangre, no tenéis vida en vosotros. El que come mi carne y bebe mi sangre, tiene vida eterna, y yo le resucitaré el último día. Porque mi carne es verdadera comida y mi sangre verdadera bebida. El que come mi carne y bebe mi sangre, pemanece en mí, y yo en él. Lo mismo que me ha enviado el padre, que vive, y yo vivo por el Padre, también el que me coma vivirá por mí. Este es el pan bajado del cielo; no como el que comieron vuestros padres, y murieron; el que coma este pan vivirá para siempre".

(Juan 6, 51-58).

El Evangelio, tomando del capítulo sexto de San Juan, transmite el discurso sobre el pan de vida. Discurso que provocó una crisis de extrema gravedad y que, al fin de cuentas, tuvo como resultado la disminución considerable del número de discípulos de Jesús. La revelación del misterio eucarístico repelió a la mayor parte de ellos, de modo que, al fin, quedaron los doce, el pequeño resto germen de la futura comunidad cristiana.

Se han propuesto tres interpretaciones sobre el discurso del pan de vida: algunos autores antiguos pensaban en un sentido puramente espiritual, es decir, Jesús es el pan de vida que se asimila por la fe (así piensan Clemente de Alejandría, Calvino, Jansenio de Gante, Cayetano); gran número de exégetas modernos, por el contrario, consideran el discurso como enteramente eucarístico (Toledo, Durando, Prat, Loisy, Lebreton); y una postura intermedia que es la que profesan comentadores, como Lograngе: estos piensan que la primera parte del discurso versa sobre la fe; sólo dicen, se enfoca la Eucaristía a partir del momento en que Jesús habla de comer su carne y de beber su sangre. Esta última opinión parece ser la más certera, ya que sin este discurso previo hubiera sido ininteligible para los discípulos todo el acontecimiento de la última Cena.

La peor forma de entender las palabras de Jesús es pensar que basta el hecho material de comulgar, de comer al Señor, para que nuestra conciencia se mantenga tranquila y el temor a la muerte sea más leve. Y ésto, que ha podido ser defendido y mantenido, durante tanto tiempo, en el que ha primado una piedad de tipo individualista, esto es imposible de admitir hoy. No puede haber independencia entre la vida de los hombres y el rito eucarístico. No podemos acudir a comer de "ese pan", ausentes de los problemas que agobien a los hombres y al mundo.

Es en la eucaristía en donde la Iglesia y los cristianos deben renovar su conciencia de servicio a los hombres que forman el mundo de nuestros días. Como Cristo se da y se multiplica en la eucaristía nosotros debemos aprender a darnos y multiplicarnos en nuestro trabajo, en nuestros puestos de servicio.

AYUDA A LA IGLESIA NECESITADA EN 1980

MADRID, (Efe).—El padre Werenfried ha publicado el informe general de la obra "Ayuda a la Iglesia Necesitada", del año 1980, que desea se considere "su testamento espiritual".

En 1980. "Ayuda a la Iglesia Necesitada" entregó 5.541.329 dólares en favor de los refugiados: 14.542.733 dólares para la Iglesia Perseguida en los países del comunismo ateo, y 28.687.842 dólares para la Iglesia amenazada en los países del Tercer Mundo.

El padre Werenfried da las gracias también en su informe a los 600.000 bienhechores de todo el mundo, que hicieron posible esta acción en favor de la Iglesia Necesitada, y que dieron casi 9 millones de dólares más que el año pasado, lo que representa un aumento del casi 20 por 100.

Esta obra de "Ayuda a la Iglesia Necesitada" nació en 1947 para favorecer a 3.000 sacerdotes del Este y se distingue, sobre todo, por su carácter pastoral.

J. Luis Movilla Manrique
MEDICO OCULISTA
Consulta diaria, mañanas (excepto sábados)
Lentes de contacto
Avda. de Portugal, 8-2.º-B.
TELEFONO: 21 34 73
AVILA C. S. n.º 1

TESTIMONIO DE GRATITUD Y MISAS

La Sra. Vda. y familiares de D. Antonio Palacios Montero, que falleció el pasado día 13 de junio, agradecen desde estas columnas los innumerables testimonios de gratitud y pésame recibidos por tan irreparable pérdida y a la vez comunican que el novenario de misas que comenzará el próximo día 19 de junio a las 7,30 de la tarde en la iglesia parroquial del Inmaculado Corazón de María de nuestra capital, serán aplicadas por el eterno descanso de su alma.

QUE LE REGALAN SU PISO? SI

Construcciones Carabias, S.-A. en su promoción 1981 ofrece a sus compradores **"tres regalos"**

1.º **UNA VIVIENDA.** La comprada por usted.
2.º **UNA PLAZA GARAJE** con puerta electrónica.
3.º **UN TALON DE 100.000 Ptas.**

Sorteo ante Notario

Y *OJO!!*

★ HIPOTECAS AL 11%
★ EXENCION DEL 3,50% del I.T.E.
★ y FACILIDADES de PAGO

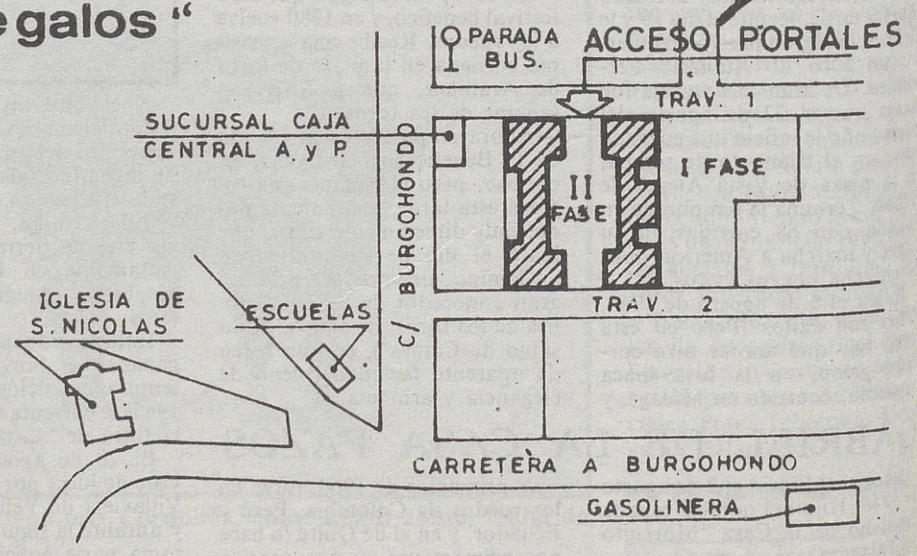

87 VIVIENDAS DE PROTECCION OFICIAL
Expediente AV-GI-66/79
- **Parquet en toda la vivienda.**
- **Calefacción y agua caliente centralizadas.**

VISITE PISO PILOTO Laborables

ACTUALIDAD PALPITANTE EN LA VILLA DE MADRIGAL

(De nuestro corresponsal-colaborador en Madrigal, José Luis Sáez).

Se están realizando los presupuestos para la puesta en la marcha del cerrado, hace ya varios años, Parador Nacional de Turismo que posee la villa, enclavado en uno de los más bellos y pintorescos lares de Madrigal, frente al Palacio de don Juan II, que es el AURA-CUNA de la Muy Augusta y Excelsa Reina Isabel la Católica. Por la importancia de este Parador, siempre que se explote objetiva, racional e idóneamente, y buscando, como premisa básica, el potencial de afluencia para el turismo, por la Historia, monumentos y arte de la Villa, hoy, por esto se hace necesaria su reapertura. Para ello, nuestra Alcaldesa mantuvo a tal fin correspondencia con el director General de Actividades Turísticas... Esperamos y deseamos positivos y fructíferos resultados al respecto.

Por otra parte, nos deja un tanto perplejos la sorprendente información de "FALTA DE FONDOS", para el Proyecto, aprobado en Diciembre del pasado año, en relación con la prosélita obra "El HOGAR DEL PENSIONISTA", por orden de la Dirección General correspondiente. Hoy, inexplicablemente, anquilosada la subvención..., ayer con franca luz verde para su ejecutoria... "A QUIEN CORRESPONDA", que active las gestiones para la recepción, con premura, de los aludidos fondos ya que de tardar más de lo previsto, según criterios técnicos, de no ser aumentados éstos ostensiblemente, no habría, con lo aprobado el pasado año, ni para construir siquiera los cimientos de la edificación.

Cambiando de información y pasando a otro tema, recogemos ahora noticias de la reciente visita del Ingeniero jefe del IRIDA para tratar de la posibilidad de hacer una CONCENTRACION PARCELARIA en Madrigal. Cambió impresiones, de momento, con las autoridades sobre esta cuestión. Al parecer, la primera autoridad, propone, por cierto con toda equidad, se someta a una VOTACION la referida cuestión de la concentración, entre todos los agricultores, para que éstos decidan, como auténticos protagonistas del hecho, si se estima o no necesaria la misma para toda la comunidad.

También, próximamente, se espera aquí al Sr. Delegado de Educación, don Guillermo R. Arroyo, acompañado del arquitecto de este Ministerio al objeto de conocer ya el definitivo emplazamiento de las nuevas cocinas para el COMEDOR DE CONCENTRACION ESCOLAR. Al mismo tiempo tratará sobre el cercado del Colegio Nacional Reyes Católicos, en toda su integridad y del condicionamiento, de los locales donde se ubicará "LA BIBLIOTECA GENERAL" concedida a Madrigal mediante convenio entre los Ministerios de Cultura y Educación.

En otro orden de cosas, se espera, sin confirmación de fechas, la visita de Altos Mandos del Estado Mayor para cambiar impresiones con la Corporación, y ver la posibilidad, en un futuro próximo, de crear en la Villa una actividad que genere bastantes puestos fijos de trabajo a las mujeres de Madrigal.

El martes 16 de Junio, el Delegado de Obras Públicas y Urbanismo fue testigo oficial de la Escrituración de Terrenos, donados por el Excmo. Ayuntamiento de la Villa, destinados a la construcción de 48 viviendas Subvencionadas y cuya subasta fue publicada en el B.O.E., el 26 de Mayo pasado. Los interesados pueden examinar bases y condiciones de adjudicación por estar expuesto públicamente.

Otra grata y muy ejemplar noticia: Su Majestad la Reina Doña Sofía, tiene la gentil deferencia de aceptar a doña Irene Juana González Sánchez el título singular de "ALCALDESA HONORARIA" de Madrigal de las Altas Torres, a propuesta de la Corporación a tenor de la audiencia que S.M. El Rey concedió al Ayuntamiento de Madrigal el pasado 21 de Abril.

Auto-escuela VELASCO
Titular y Director: Manuel VENTERO
20 AÑOS al servicio de AVILA
Plaza del Teniente Arévalo, 7. Teléfono 21 29 33

SE NECESITAN
Señoritas buena presencia. asunto interesante
Teléf. 22 50 26 de 5 a 8 tardes

Seat 127.

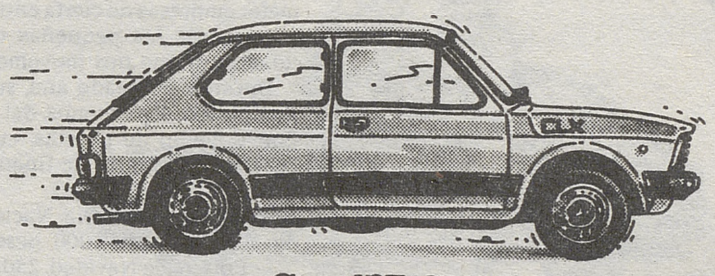
Seat 127-CLX.
Precio F.F. 407.900 Ptas.

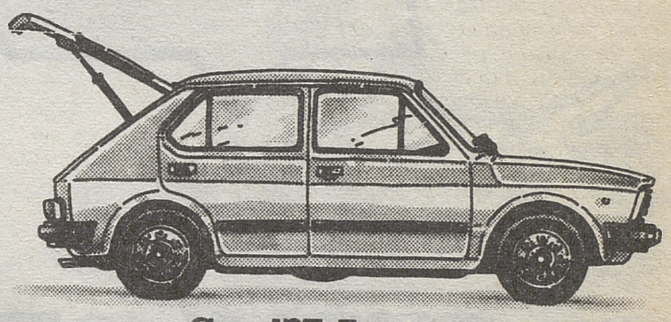
Seat 127-5 puertas.
Precio F.F. 405.300 Ptas.

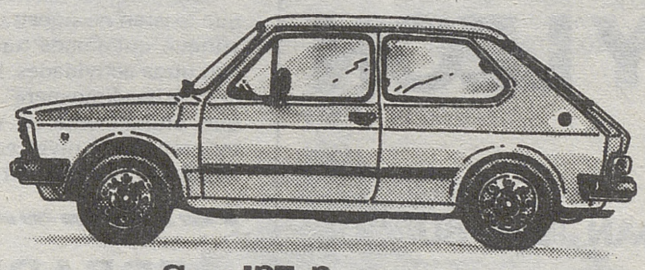
Seat 127-2 puertas.
Precio F.F. 345.300 Ptas.

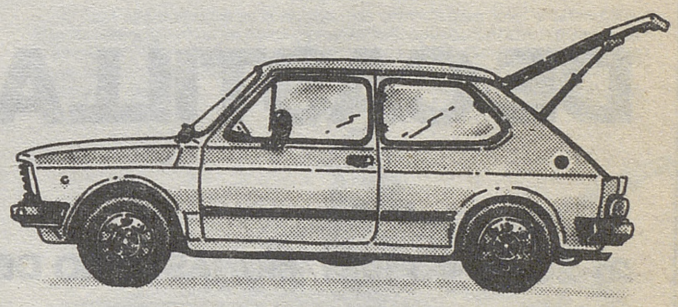
Seat 127-3 puertas.
Precio F.F. 357.200 Ptas.

Todos estos precios incluyen como equipo básico de serie del Seat 127:
CUENTARREVOLUCIONES, LUNETA TERMICA, CRISTALES COLOREADOS, APOYACABEZAS Y MOQUETA INTEGRAL.
Además de otros complementos según el modelo.

APTO PARA TODOS LOS BOLSILLOS.

SEAT
Cuidamos de su coche. Cuidamos de usted.

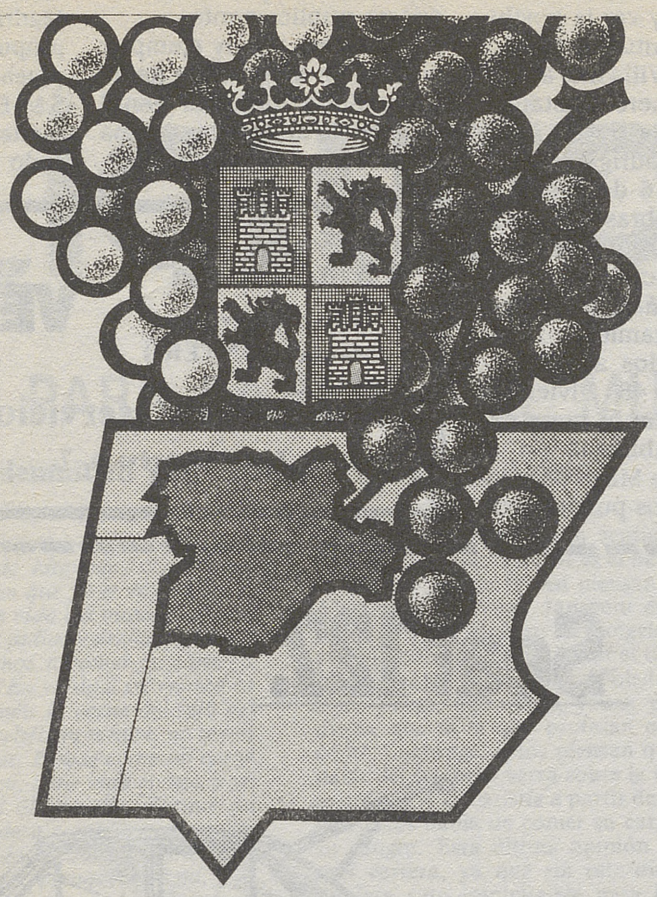

1ª FERIA DEL VINO DE CASTILLA Y LEON

21·28 JUNIO 1981/MONASTERIO DE SAN JUAN·BURGOS

Recogiendo la necesidad de promocionar los excelentes vinos que producen las diferentes comarcas de la región, el Consejo General de Castilla y León, a través de su Dpto. de Agricultura y Fomento, ha organizado el primer certamen comercial destinado a proyectar a nivel nacional e internacional los caldos de las Bodegas Castellano-Leonesas.

Se citará a Mayoristas, Distribuidores y Exportadores, así como a los órganos oficiales de conexión con importadores de Europa e Hispanoamérica, componiendo un clima ferial que vaya más allá de una mera exposición o simple encuentro de productores de vino, al proporcionar relaciones y contactos capaces de alcanzar una promoción eficaz.

Paralelamente se ha previsto un apretado calendario de actos, reuniones y mesas redondas, donde el productor pueda exponer la problemática de su desarrollo, sus dificultades de comercialización, etc. para establecer -por acuerdo conjunto- un plan de objetivos y acciones con soluciones concretas y eminentemente prácticas.

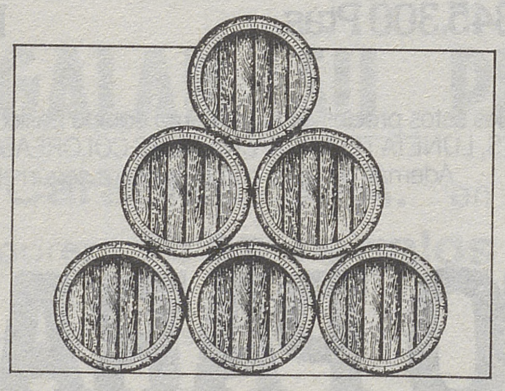

CONSEJO GENERAL DE CASTILLA Y LEON

993 PLAZAS AMBOS SEXOS DESDE 18 AÑOS

Convocatorias del Consejo General del Poder Judicial. **CUERPO OFICIALES (ADMINISTRATIVOS) A.J. 395 VACANTES** (811.440 pesetas anuales o más). Bachiller superior o similar. **2. CUERPO AUXILIARES A.J. 598 VACANTES** (608.580 ptas. anuales o más). Bachiller elemental o equivalente. Plazas para **TODA ESPAÑA**. Ejercicios escritos (ninguno oral). Abierto plazo presentación instancias. Infórmese **URGENTE** sin compromiso.

CENTRO DE ESTUDIOS ADAMS - Sagasta 23 - MADRID-4.

CORPUS CHISTI

Día nacional de la Caridad

El día 18 de junio se celebra la Festividad del Corpus Christi y como es ya tradicional, es el día dedicado a la Caridad, en el que debemos pararnos a reflexionar sobre la problemática de nuestros hermanos más necesitados tales como los Parados, Transeuntes, Minusválidos, Pueblo Gitano, Alcohólicos y Drogadictos, Ancianos, etc. Este año se nos presenta con el lema "SOLIDARIDAD: LA UNICA ENERGIA QUE PUEDE TRANSFORMAR AL MUNDO". Bonito lema si con él nos acercamos un poco más a nuestros hermanos principalmente a los más olvidados.

Cáritas Interparroquial de Avila, que es la rectora y administradora de los fondos recaudados de las Parroquias para estos fines, quiere llamar la atención de la ciudad para que seamos generosos, pues no podemos acometer empresas de cierta entidad a causa de las pequeñas cantidades en que nos movemos.

Durante el pasado año, se ha distribuido algo menos del millón y medio de pesetas, cuyas principales fuentes de financiación son las siguientes:

—Recaudación Día Nacional de la Caridad, 630.000 pesetas.

—Lotería de Navidad, 250.000 pesetas.

—Cuotas de Asociados, 360.000 pesetas.

—Donativos y otros, 130.000 pesetas.

Son múltiples las necesidades que existen en nuestra ciudad y aunque queríamos transformar, con otras actividades, la imagen de "Cáritas limosnera", debido a que últimamente se viene deteriorando, el nivel económico adquirido, nos encontramos con multitud de casos a los que no podemos hacer frente a causa de nuestra pequeña economía, pues los importes aproximados que se han repartido por los distintos conceptos son los siguientes:

—Asociación Gitana, 230.000 pesetas.

—Asistencia a las Parroquias para casos necesitados, 830.000 pesetas.

—Contribución a Cáritas Diocesana, 190.000 pesetas.

—Abono de medicamentos, 120.000 pesetas.

Desearíamos de los abulenses una SOLIDARIDAD comprometida con nuestros temas diarios y aparte de la generosa aportación económica, como en años anteriores, el aumentar el número de asociados, para lo cual solamente se precisa cumplimentar los datos correspondientes en los sobres que se han repartido o que existen a disposición en las Parroquias, pudiéndose depositar en las colectas que se harán para este fin la víspera o el mismo día del Corpus Christi o también en los buzones parroquiales. Hemos de significar, como ya es tradicional, que no se pasará por los domicilios para recoger los donativos, sino que se entregarán como anteriormente hemos expuesto o en las cuentas de las Cajas de Ahorros abiertas a nombre de Cáritas Interparroquial, pues con ello respetamos más la libertad y responsabilidad de los ciudadanos.

Muchas gracias en nombre de todos los necesitados.

F. Mayorga Hernández,
Presidente de Cáritas Interparroquial.

ERRADICACION DE LA MENDICIDAD INFANTIL

Por iniciativa del Consejo Superior de Protección de Menores, ha comenzado en Madrid un plan para erradicar la mendicidad infantil, que posteriormente se extenderá al resto de España.

El plan consta de tres frases:

Primera: recogida de niños por parte de la policía municipal. Tanto los niños, como los adultos que se encuentren con ellos son llevados a un centro de recepción, que está preparado con asistentes sociales, administrativos y el Juez del Tribunal Tutelar de Menores. Este centro está ubicado en la Cruz Roja y tiene capacidad para unos doscientos niños.

Segunda: en el centro de recepción se hace un estudio de la situación de esos niños por los asistentes sociales (filiación, características y circunstancias).

Tecera: con esos datos se busca una solución de tipo definitivo, que, según la situación particular de cada niño, puede ser:

—Devolverlos a sus respectivas familias, si tienen a sus padres; y, si están necesitados, se les prestará ayuda.

—Acogerlos en centros de menores, si son niños que no tienen a nadie que cuide de ellos.

—Denunciar la explotación infantil que pueda haber.

Colaboran en este plan la Dirección General de la Juventud (que aporta algunos locales), el I. N. A., el Ayuntamiento de Madrid, la Diputación Provincial, la Cruz Roja, Cáritas, etc.

SE NECESITAN

Señoritas buena presencia, asunto interesante

Teléf. 22 50 26 de 5 a 8 tardes

MCD 2022-L5

Una saga que no termina

José Luis Escolar, hijo de Irene Gutiérrez Caba, director de teatro:

"Ser hijo de actores me ha favorecido"

Desde sus primeros años de infancia, José Luis Escolar, hijo de Gregorio Escolar y de Irene Gutiérrez Caba, vivió a fondo el mundo de las tablas. Su vida se desarrollaba entre el colegio y los escenarios. Allí, escondido en las candilejas, José Luis fue tomando afición por el mundo del teatro. Ahora, con veinte años ya es un profesional de él. Acaba de llegar de Nueva York, donde con uno de sus grupos de teatro, que él dirige, han actuado en las Universidades. Hablamos en su habitación, en la casa de sus padres; una habitación en la que se puede ver, muy claramente, las aficiones de José Luis Escolar. Posters en todas partes y libros, muchos libros de teatro, de cine.

"Terminé COU y me matriculé en la Facultad de Ciencias de la Información, pero me fuí de allí desesperado. Ahora me arrepiento, pues si no lo hubiese dejado tendría más facilidades para ir a estudiar a Estados Unidos. En septiembre me volveré a matricular en Filosofía, en segundo curso".

LARGO HISTORIAL

A pesar de su evidente juventud, José Luis Escolar, empezó muy pronto a trabajar en el teatro. ¿Cuándo?

"Cuando tenía doce años hice algo con mi madre y a los quince el meritoriaje en el cine, hasta ahora que ya soy auxiliar de dirección, aunque el servicio militar partió en dos mis objetivos".

—¿Has hecho alguna película como ayudante de dirección?

—"Sí, dos, pero ninguna de ellas se ha estrenado en Madrid. Una era "Otra vez adiós", de Miguel Angel Rivas y la otra fue la primera película de Antonio del Real: "El poderoso influjo de la luna".

—Más o menos, José Luis estaba dentro de este mundo desde su niñez, pero ¿cuándo te planteaste en serio el trabajar ya profesionalmente?

—"A los quince años. El teatro, al principio, no me gustaba, pero ahora le encuentro mucho atractivo, y en cine, he trabajado en estas dos películas para aprender y estar dentro de la cadena de directores. Cortos he hecho muchísimos.

—¿Tienes tu propio grupo de teatro?

—"Sí. Empezamos con una estructura muy sencilla, recitales de poesías y canciones. Hay gente conocida como Esperanza Abad, o mi tío, Emilio Gutiérrez Caba. En teatro, las posibilidades de hacer más cosas son mayores que en el cine".

HIJO DE ACTORES

—¿Te ha favorecido ser hijo de quien eres?

—"Sí, porque me permitió conocer mucha gente. Pero la situación de trabajo está muy mal, porque tienes que aprender trabajando, ya que no hay escuelas".

—¿Influyó mucho en tí el ambiente de la familia?

—"Estoy casi convencido de que si mis padres no son de este mundo teatral, yo no hubiese llegado a él. En este sentido, me considero privilegiado, porque de otra forma es difícil entrar".

—¿Nunca te gustó la interpretación?

—"No, aunque quizás fue por llevar la contraria y no seguir la tradición".

—¿Has trabajado con los hermanos de tu madre?

—"Con Emilio ahora lo estoy haciendo en el grupo de teatro y con mi madre, ya que hizo pequeños papeles en muchos de los cortos que he hecho. En cambio, con Julia nunca he hecho nada".

—¿Quién es el mejor de los tres?

—"Son muy distintos, porque cada uno de ellos ha aprendido por caminos distintos".

—¿Tus padres te pusieron impedimentos para que no te dedicases a ésto?

—"No, nunca se han metido con nada de lo que he hecho".

—¿Quién te ha dado el mejor consejo profesional?

—"El marido de Julia, Manolo Collado, y también Emilio me ha ayudado bastante. De todas formas, nunca han sido consejeros, en el estricto sentido de la palabra, siempre han sido diálogos".

JORGE GUZMAN.

Seat 127.

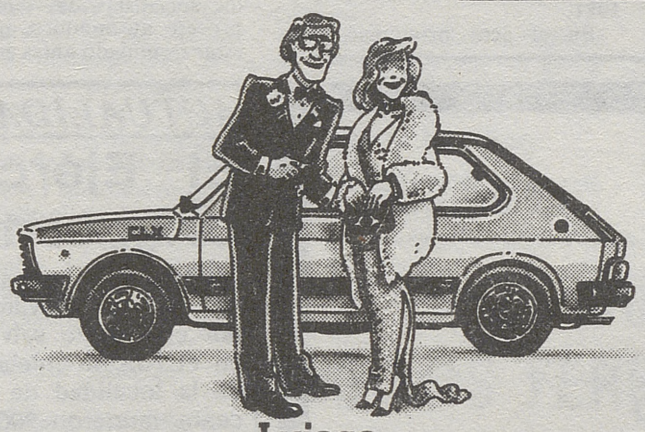

Lujoso.

El nuevo Seat 127 CLX presenta un equipamiento de gran categoría: Faros halógenos. Guarnecidos de terciopelo. Asiento trasero partido y abatible independientemente. Nuevos colores y tapicerías. Asientos delanteros de nuevo diseño. Y muchos más detalles.

Precio F.F. 407.900 Ptas.

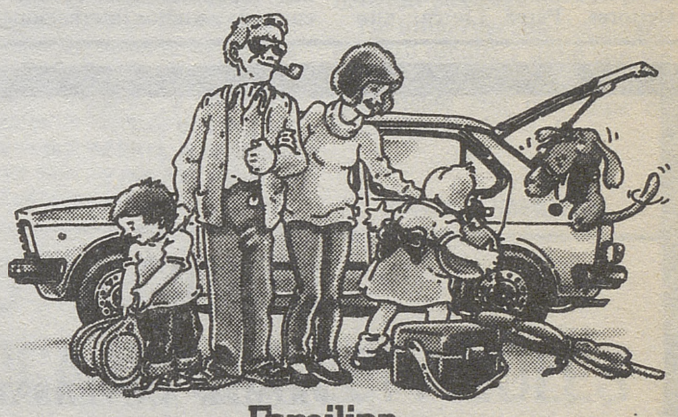

Familiar.

El Seat 127-5 puertas es la versión más cómoda para llevar a la familia: su interior ofrece asientos anatómicos regulables, apoyacabezas y tapizados de gran calidad. Su motor posee una demostrada capacidad de recuperación en todas las marchas. Y su maletero le permite colocar todas las maletas con asombrosa facilidad.

Precio F.F. 405.300 Ptas.

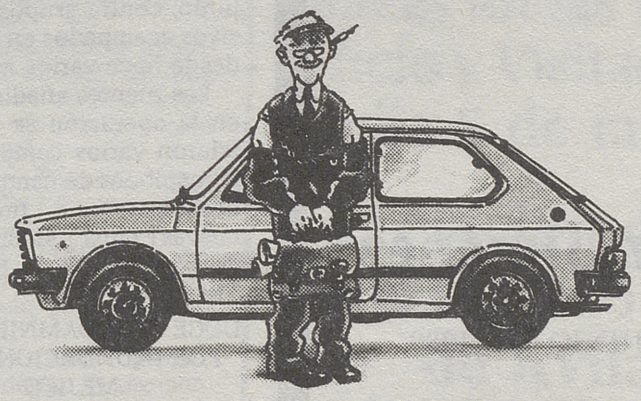

Económico.

El Seat 127-2 puertas es una opción en la que usted podrá disfrutar del mismo nivel de confort que en otras versiones: asientos con apoyacabezas, cuentarrevoluciones, revestimientos interiores en moqueta, luneta térmica y la posibilidad de elegir entre dos motores: 43 ó 52 C.V. Din.

Precio F.F. 345.300 Ptas.

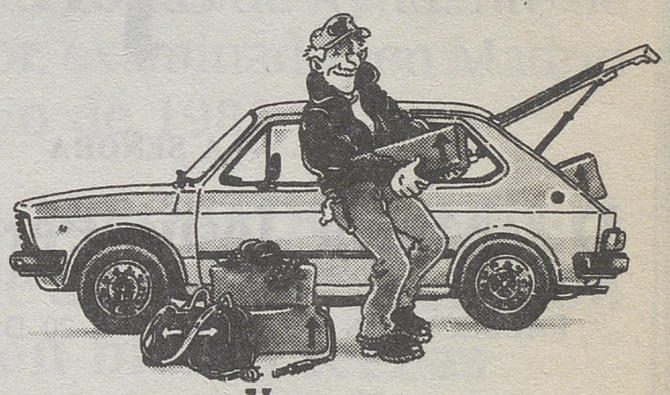

Y capaz.

El Seat 127-3 puertas da mucho de sí. La puerta de atrás junto con el asiento trasero abatible ofrecen espacio de sobra para la carga. Y no sólo eso, la economía de consumo y mantenimiento, el motor ágil y potente, todas las características típicas de los Seat 127 también tienen cabida en la versión tres puertas.

Precio F.F. 357.200 Ptas.

APTO PARA TODOS LOS PUBLICOS.

SEAT

Cuidamos de su coche. Cuidamos de usted.

MCD 2022-L5

ACTUALIDAD NACIONAL

El Rey clausuró el Curso de la Escuela Diplomática

"Cada país obtiene en la escena internacional la presencia y el ascendiente que merece", dijo don Juan Carlos

MADRID, 16 (Efe).—"Constituye una verdad poco discutible que cada país obtiene en la escena internacional la presencia y el ascendiente que merece. La relación entre Estados se plantea, hoy por hoy, en términos de poder, y una diplomacia siempre será escuchada con preferencia en la medida que represente a un pueblo libre, próspero, fuerte y unido".

Estas palabras fueron pronunciadas por S. M. el Rey don Juan Carlos en el acto de clausura de los cursos de la Escuela Diplomática del año académico 1980-81.

El acto comenzó a las once de la mañana y tuvo lugar en la Escuela Diplomática y al que asistieron, además de SS. MM. los Reyes, el ministro de Asuntos Exteriores, Pérez Llorca, alto personal de la Casa de Su Majestad y funcionarios del Ministerio de Asuntos Exteriores, así como alumnos y profesores.

En la parte final de su intervención, Su Majestad el Rey dió la bienvenida a las filas del Servicio Exterior a los 25 nuevos secretarios de Embajada y testimonió su enhorabuena a los 20 alumnos del segundo curso para funcionarios diplomáticos de la República de Guinea Ecuatorial que, "respondiendo a los deseos expresados del Gobierno de Malabo, han seguido en nuestra Escuela Diplomática un plan de estudios especialmente centrado en las necesidades y problemas de su país".

También felicitó a los 16 alumnos españoles que acaban el curso de estudios internacionales y deseó un próspero futuro a los tres alumnos extranjeros que han seguido este mismo curso de estudios internacionales.

Posteriormente tuvo unas palabras de elogio a la actividad desarrollada por la Escuela Diplomática, que ha visto pasar por sus aulas un considerable número de alumnos españoles y a otros extranjeros, pertenecientes, en buena medida "a esos pueblos iberoamericanos que se hermanan con el nuestro en una comunidad de lengua y de cultura".

Don Juan Carlos expresó a los presentes su confianza en su voluntad de servir a España y dio por clausurado los cursos de la Escuela Diplomática, correspondientes al año académico 1980-1981.

En el acto pronunció también unas palabras el ministro de Asuntos Exteriores, José Pedro Pérez Llorca.

FELIPE GONZALEZ PRESENTO EL PROGRAMA DEL PSOE, EN EL QUE SE INSISTE EN COLABORAR CON EL GOBIERNO

Felipe González presentó ayer el programa elaborado por el PSOE para la revitalización de la democracia y en el que se insiste en la colaboración con el Gobierno, siendo ésta una alternativa a la oferta de coalición presentada a Calvo-Sotelo por los socialistas.

La oferta socialista incluye cuatro grandes capítulos de soluciones: terrorismo y seguridad, el Estado de las autonomías, objetivos prioritarios de la crisis económica y de política exterior.

"Esta no es una democracia vigilada; es una democracia en peligro", dijo Felipe González al presentar el documento "El PSOE ante la situación política", un texto que, según el líder de la oposición, "no es un programa de Gobierno". El documento analiza los grandes temas nacionales y propone soluciones puntuales, al tiempo que reitera la intención de los socialistas de "concertar el proceso autonómico, que "debe estar terminado antes de agosto".

LOS REYES SENTARON AYER A SU MESA AL MONARCA SAUDITA, QUIEN RECIBIO LAS LLAVES DE MADRID

Con una cena en el Palacio de Fernán Núñez —sede del Consejo de Administración de Renfe— finalizó anoche la segunda jornada de la estancia del Rey Jaled en Madrid, que tuvo como actos más destacados la entrega de las llaves de la ciudad y un almuerzo privado con Don Juan Carlos y Doña Sofía en el Palacio de la Zarzuela.

El Rey Jaled de Arabia Saudí, al agradecer ayer en el Ayuntamiento de Madrid la entrega de la llave de oro de la ciudad, recordó los lazos fraternales que unen a España y Arabia Saudí y anunció el apoyo de su país al proceso de desarrollo económico y a la lucha contra el terrorismo.

Los actos de la jornada de ayer finalizaron con una cena ofrecida por el presidente del Gobierno en el Palacio de Fernán Núñez. Cabe destacar finalmente la gran atención que dedica la Prensa saudí a la estancia en España del Rey Jaled. Los principales diarios saudíes destacaron ayer que España ha rechazado las presiones ejercidas hasta ahora para el establecimiento de relaciones con Israel.

ACTUALIDAD INTERNACIONAL

El Ejército salvadoreño dio muerte a 200 guerrilleros

Como consecuencia de una operación llevada a cabo por el Ejército salvadoreño en el volcán Chichontepec, de la localidad de San Vicente, murieron 200 guerrilleros y 14 soldados.

Fuentes del Ejército salvadoreño informaron ayer que la operación empezó el 3 de junio, contra grupos subversivos acampados en esa zona desde hace varios meses.

Las fuentes añadieron que en la operación se desmantelaron varios campamentos y hospitales de campaña y se descubrieron numerosas cuevas ("tatus"), similares a las de guerrilleros de Etiopía y Vietnam.

DOCE MIL DAMNIFICADOS POR INUNDACIONES EN MEJICO

Trece personas han resultado muertas y doce mil damnificadas por el desbordamiento de varios ríos y presas ocasionado por las lluvias de los últimos días, en Méjico, según se ha informado oficialmente.

ALARMA EN LAS BOLSAS ITALIANAS

A partir de hoy en todos los mercados de Bolsa italianos, la compra y venta de acciones y obligaciones sólo podrá realizarse al contado, para evitar la creciente especulación que ayer, martes, hizo vivir en la Bolsa, una jornada de auténtico pánico.

La medida fue adoptada anoche, con carácter provisional, después de uno de los días más negros para la Bolsa de Milán, que en seis horas llegó a perder el equivalente a tres o cuatro mil millones de dólares, según los cálculos de los expertos.

El índice bajó cerca del ocho por ciento y algunos títulos guía, como los de "Fiat" y "Montedison", tuvieron que ser retirados cuando registraban pérdidas muy elevadas.

"Una jornada semejante —comentó un operador—, no se había sufrido aquí desde el año 1936".

Los más optimistas sostienen que la Bolsa se ha situado ahora a un nivel más real porque las alzas espectaculares de los últimos meses eran debidas, sobre todo, a la especulación.

PRIMER ANIVERSARIO

LA SEÑORA

D.ª María Jesús Pérez Jiménez

FALLECIO EN AVILA EL DIA 20 DE JUNIO DE 1980

Víctima de accidente de tráfico

A LOS 33 AÑOS DE EDAD

DESPUES DE RECIBIR LOS SANTOS SACRAMENTOS

D. E. P.

Su esposo don José Luis Rodríguez González; hijos María José, David, Noelia y Raquel; padres don Agustín y doña Basilia; madre política doña Nicolasa; hermano Francisco Javier; abuelos, hermanos políticos, tíos, primos y demás familia,

Les agradecen una oración por su alma.

Las misas que se celebren el día 19 a las 7 de la tarde; el día 20 a las 6,30 y el 21 a las 6 de la tarde, en la iglesia parroquial de San Vicente, serán aplicadas por el eterno descanso de su alma.

¡Mañana puede ser tarde!

Se necesitan personas con espíritu generoso y solidario que estén comprendidas entre los 18 y 65 años para colaborar salvando una vida.

Hazte «accionista» del Banco de la Fraternidad Humana.

En cada familia debe haber, al menos, un donante de sangre.

HERMANDAD DE DONANTES DE SANGRE DE LA SEGURIDAD SOCIAL

Clausura del Curso en las "Aulas de la Tercera Edad"

Se entregaron los premios a los mejores trabajos realizados por los alumnos

El gobernador civil de la provincia, don Vicente Oraá Rodríguez, acompañado por el presidente de la Diputación, don Daniel de Fernando Alonso; alcalde de la ciudad, don Pedro García Burguillo; presidente de la Asociación Bracamonte, doña Carmina Delgado; directora de las "Aulas de la Tercera Edad" de Avila, doña Sonsoles González de Tejerizo, así como por el general director de la Academia de Intendencia, don Lucinio Pérez García y del delegado provincial de Cultura, don Juan Bartolomé Durán Suárez, presidieron el acto de clausura del curso escolar 1980-1981, en las "Aulas de la Tercera Edad" de Avila.

Se abrió el acto con unas palabras de la directora de las Aulas, doña Sonsoles González de Tejerizo, quien agradeció la presencia de las autoridades abulenses al acto, para agradecer después la colaboración prestada a los alumnos de la Tercera Edad durante todo el año, por todas aquellas personas que estuvieron en las "Aulas" durante el curso. También agradeció la colaboración prestada por EL DIARIO DE AVILA y RADIO GREDOS, que dieron a conocer sus actividades.

Finalizó sus palabras la directora de las Aulas felicitando a los alumnos por la labor desarrollada y les animó a continuar en esta actividad durante el próximo Curso.

ASPECTOS SOCIOLOGICOS DE LA TERCERA EDAD

Seguidamente el catedrático de Sociología de la Universidad Complutense de Madrid, profesor don Juan Díez de Nicolás, pronunció la última lección de este Curso Escolar. Lección que versó sobre los aspectos sociológicos de la Tercera Edad y en primer lugar habló del incremento que ha tenido la sociedad en su cambio en las estructuras por edades de países desarrollados, para luego señalar las posiciones de esta edad en los diferentes tipos de sociedades y especialmente en el que tiene y tendrá en la sociedad actual. También señaló cuál debe ser la política a seguir por la Administración en relación a la Tercera Edad; lo puso en relación con los principios de la política y la reforma social, que en su opinión deben ser principios rectores en cualquier tipo de reforma, que son, concretamente cinco puntos: la reducción de desigualdades sociales; la mayor participación social; el fomento de la innovación y el cambio sociales; la mejor calidad de vida y la utilización de bienes y servicios de uso colectivo. Todo ello aplicado a la Tercera Edad dio el contenido a su conferencia, que fue largamente aplaudida por los asistentes, que la siguieron con interés.

ENTREGA DE PREMIOS

Seguidamente las autoridades asistentes procedieron a entregar los premios a los mejores trabajos manuales realizados por los alumnos, durante el curso escolar. Estos premios fueron los siguientes:

FOTOGRAFIA: Primer premio "Plumas horizontales", de Zoilo Sánchez, quien también consiguió el segundo premio con su foto "Mercado".

CERAMICA: Primer premio a Bibiano García y segundo a Honorina Bermejo.

TRABAJOS MANUALES: Primer premio para Horacio Cimiano y segundo para Honorina Bermejo.

ARTESANIA: Primer premio, Antonia Gutiérrez y segundo, Crescencia Jiménez.

ESTAÑO: Primer premio Antonio Pastor y segundo, Gregoria Gutiérrez.

MACARE: Rosario Gómez se llevó los dos primeros premios.

LABORES: Agueda Benito, primer premio y Dionisia Millán el segundo.

Hubo una mención especial para Vicente Cerrato por su carabela.

CIERRE DEL ACTO

Realizada la entrega de premios, en medio de grandes aplausos, el gobernador civil de la provincia, don Vicente Oraá Rodríguez pronunció unas palabras, en las que agradeció la presencia del catedrático Juan Díez de Nicolás, así como la labor desarrollada por las Aulas de la Tercera Edad de Avila, destacando la de Carmina Delgado y Sonsoles González de Tejerizo con su equipo de colaboradores. A los alumnos les felicitó por sus trabajos, que también visitaron las autoridades asistentes, y les animó a seguir en esta magnífica línea, ahora que tienen tiempo y que pueden aprovechar de esta manera tan positiva.

Por último declaró clausurado el curso escolar y junto con los alumnos y demás invitados, fue obsequiado con una copa de vino español.

G.

(Fotos: LUMBRERAS)

RED NACIONAL
DE LOS FERROCARRILES ESPAÑOLES

Se advierte a los aspirantes a cubrir plazas en las categorías de Ayudante de Oficio y Visitador, examinados en Madrid el día 5 de mayo de 1981.

La relación de APROBADOS se fijará en el tablero de avisos en la Estación de Avila en breves fechas

Doroteo Jiménez Jiménez
MEDICO-DENTISTA
RAYOS X
Reyes Católicos, 27 - 1.º
Teléfono 21 12 08 AVILA
C. M. núm. 7

Deportes Deportes Deportes

COMPRE AHORA
VAJILLAS EN Angel
JOYERIA - RELOJERIA - OPTICA
DE 56 PIEZAS — PORCELANA BIDASOA
DESDE 15.500 PESETAS — Véalas en Duque de Alba, 1

PELOTEO INOCENTE

"Huracán" Real Avila pasó por Toledo. ¡Y arrasó!

Siete goles le hizo al Santa Bárbara. Y dicen que pudo hacer más.

¡Tampoco hay que pasarse!

—oOo—

¿Que cómo jugó el Avila? Pues como si le faltasen dos puntos para ascender.

Y decíamos que era un partido de trámite.

—oOo—

Calor hacía como para ponerse de acuerdo los dos equipos y jugarse los puntos al mus en un local refrigerado.

Pues no. Se empeñaron en jugarle sobre el terreno.

—oOo—

¿El colmo de un equipo de fútbol?

Estar a treinta y ocho grados y antes de jugar el partido... ¡Hacer ejercicios de calentamiento!

—oOo—

¿Que al "Santa" le dieron un agua?

Pues lo propio para el día que hacía.

—oOo—

Por cierto, que el "trencilla" que dirigió el partido del "Carlos III" no pemitió que les dieran agua a los jugadores.

Lo que se dice un árbitro de secano.

—oOo—

Por una persona terca, ¡válgame San Rafael!, tener el agua tan cerca ...y no poderla beber.

—oOo—

En la pequeñísima tribuna del estadio toledano, un pequeñísimo grupo de seguidores del Avila **soplaba** a todo lo que daba de sí.

Y no era soplar para aliviar a los jugadores, era **soplar** de **soplar.** Tanto, que hubo que establecer un turno de servicio.

Cada vez era uno el que se encargaba de ir al bar y volver cargado de botes de cerveza y bebidas refrescantes.

Y al que le tocaba ir a por los botes ¡daba cada bote!...

—oOo—

Un seguidor del "Santa" protestaba, con educación pero protestaba, cuando a su equipo se le castigó con un penalty que consideraba injusto:

—"Bien está que ganen porque son mejores, pero que encima les regalen un gol...".

—"¡Hombre!...No hay que ponerse así: ¡Un gol se le da a cualquiera!".

—"¡Claro!... Al que está borracho todo el mundo le convida".

—oOo—

El último gol del Avila, que era ya hacer "un siete" al "Santa", le marcó Quini —tercero de su cuenta particular— burlando hasta al meta Tante.

Y Tante se enfadó tanto con el tanto que tiró los guantes al tiempo que hacía ademán de retirarse.

Alguien le dijo: —"Por un tanto más, no te enfades Tante. No seas tonto y... ¡tómate un tinto, Tante!".

—oOo—

Cuando al final del partido un compañero de la Prensa entrevistó al entrenador toledano le preguntó: "¿Quizás el calor afectó a tu equipo?".

Y contestó, simpático, el "míster": "Tampoco los del Avila llevaban sobre sus cabezas un toldo".

Bien visto, amigo. Cuando el sol sale, sale para todos. Y... ¡Cómo pega!

—oOo—

Un espectador, que conocía al gran medio del Avila, López, dijo:

—"López, no quisiste quedarte en el Toledo y te fuistes al Avila. Pues aquí hubieras estado muy bien".

—"Sí. Pero en el Avila cobrará puntualmente todos los meses", dijo el de al lado.

Como lo dijeron lo decimos. Sin quitar ni poner.

—oOo—

Se acabó el partido. Se ducharon los jugadores, que falta les hacía, y en ese momento entraron en el vestuario nuestros compañeros Pablo y Juan Antonio pidiendo permiso al "míster" para también ellos darse un remojón.

Alguien dijo que lo hacían no por el calor y sí porque les acababan de decir: —"Estos son del Avila... ¡que les duchen!".

Parece que, más tarde, un empleado dijo: "Aquí todo el mundo gastando agua. ¿Pero estos son futbolistas?".

—"Sí señor. El futbito... ¡lo bordan!", le contestaron.

—oOo—

Después del triunfo, ya en Madrid, el "míster" José Mari, ofreció a jugadores, directivos del club y compañeros nuestros en la información un **agapito.**

Bueno, quiten el **pito,** que ya tenemos bastante con los de los árbitros.

—oOo—

El ágape tuvo lugar en el Pub "Zaque", que dirige un abulense llamado Angel, buen "hincha" del Avila, al que los jugadores ofrecieron un balón con las firmas de todos.

Todo muy simpático, muy alegre... Buena comida, buena bebida, sin pasarse nadie...

Eso sí, se vio en "Zaque" que la mayoría tenía un zaque...

Es broma.

—oOo—

En Avila, en el "Adolfo Suárez" programa doble; matinal con los juveniles de la "Resi" y el Castilla "B" y vespertino con los residenciales **grandullones** y el San Prudencio.

Y... ¡vaya tela! ¡vaya calor!... ¡Como para jugar mejor al waterpolo!

—oOo—

Los chavales, perdieron; los mayores ganaron.

Estos últimos doblegaron a un gran equipo como es el San Prudencio.

Hubo algunos momentos de asomo de dureza visitante y en uno de éstos, al recibir una "caricia", se volvió malhumorado Celes. Y dijo un espectador:

—"Sí hombre. Con la tarde que hace, encima calentaros".

—oOo—

Diálogo:

—"Estos del San Prudencio se las saben todas. Y es que los hay entraditos en años".

—"Pues aquí les va a servir de poco su sabiduría. Ya ves... media hora y dos-cero".

¡Al final 3-2!

Por ser difícil rival
¡buen triunfo residencial!

—oOo—

Y el domingo... ¡TELON FINAL! ¡Se acaban las representaciones! Han habido, dramas, sainetes, juguetones cómicos...

Para despedirse, el Real Avila se enfrentará al colista hasta hace tres jornadas, Unión de Aravaca.

En la primera vuelta no se le pudo ganar porque el ambiente no lo permitió. Era en Aravaca.

Pero ahora... ¡aunque no haga falta hay que intentar golear fuerte!

Y antes y después del partido... ¡Regocijo general! Bandas de trompetas, "majorettes", paracaidistas, cohetes, música... ¡de todo! Ya verán... ya verán...

—oOo—

La "Resi" dirá adiós a la temporada en Cercedilla. Y esperamos un triunfo que ponga broche de oro a la buena temporada... ¡que pudo ser mejor! Pudo ser... ¡de PRIMERA!

J. GOAL.

TIRO DE PICHON

Mañana en el Campo "Altos del Fresnillo" se disputará el "Trofeo de Plata Joyería - Relojería Angel"

Mañana jueves con organización del Club de Tiro Avila se va a celebrar en el Campo de Tiro "Altos del Fresnillo" una extraordinaria tirada de Pichón en la que se pondrá en juego el "Trofeo de Plata Joyería-Relojería Angel".

Este es el programa de la jornada:

A las tres y media de la tarde se hará una tirada de entrenamiento y media hora después se iniciará la tirada indicada. Será a seis pichones, sin excluir ceros con distancia fija de 25 metros e inscripciones de 1.500 pesetas.

Los premios en metálico serán del setenta por ciento de las inscripciones. Trofeos: de plata "Joyería-Relojería Angel" para el primero. Los clasificados en los puestos segundo al cuarto, inclusive, también recibirán trofeos de plata y los que ocupen los puestos quinto al octavo otras valiosas copas y trofeos.

Premios especiales para los tiradores mejor clasificados dentro del grupo que se indica y que no obtengan premio en la general. Damas, veteranos, "juniors", menores de 18 años y socios del Club de Tiro Avila. Actuarán como directores de tiro: Javier de Antonio Camarero e Hipólito Encinar del Dedo.

J. G. A.

JOSÉ GARCÍA-MORENO
OFTALMÓLOGO
CONSULTA DIARIA. EXCEPTO SABADOS
Circuito de San Pedro, número 4. (Junto al Grande)
Teléfono: 21 19 82 C. M: n.º 12.

PATRONATO CIUDAD DEPORTIVA

Avda. Juventud, s/n
AVILA

Se pone en conocimiento de todos los interesados que está próxima la apertura de las piscinas descubiertas.

Para evitar aglomeraciones pueden pasar a renovar el carnet de abonado de 10 a 13 horas y de 17 h. a 19 horas, en las dependencias de la Delegación Provincial del Consejo Superior de Deportes. (Avda. de la Juventud s/n).

CUOTAS

Abonado Familiar, 2.300.
Abonado Adulto, 1.610 (mayor de 18 años).
Abonado Juvenil, 805 (menor de 18 años).

EL DIRECTOR DE LA CIUDAD DEPORTIVA
Fco. Javier Sánchez Martín

SE NECESITAN
Señoritas buena presencia, asunto interesante
Teléf. 22 50 26 de 5 a 8 tardes

Angel
JOYERIA - RELOJERIA - OPTICA
GRAN OPORTUNIDAD
VAJILLAS
DE 56 PIEZAS Y DESDE 15.500 PESETAS.
PORCELANA BIDASOA — En Duque de Alba, 4

MCD 2022-L5

Los equipos abulenses de Segunda Regional —grupo III—

Triunfos de la Residencia ante el San Prudencio y de la Cebrereña, por goleada, sobre La Granja

Contra pronóstico, el Horche arrancó un punto en Arenas de San Pedro

Penúltima jornada del campeonato liguero de Segunda Regional que registró las victorias de dos de los tres equipos abulenses que forman en el Grupo III.

Dos triunfos que habrán alegrado gratamente a los seguidores de la Residencia Provincial y de la Cultural Deportiva Cebrereña y no sólo por la conquista de los puntos.

La difícil papeleta que, en el estadio municipal "Adolfo Suárez", tenía la "Resi" con la visita del segundo en la clasificación, San Prudencio, la resolvió con autoridad y buen juego. Y es justo reconocer el mérito que tiene el triunfo, aunque fuera por la mínima, 3-2, dado que los talaveranos forman un equipo fuerte con algunos veteranos que organizan el juego y que demuestran saber el oficio; algunos hasta se pasaron en su sabiduría.

Los dos goles con que se adelantó el equipo abulense fueron de un incalculable valor porque serenaron los ánimos y facilitaron el mejor juego.

Partido bonito, interesante —más porque los dos necesitaban los puntos— que al final se complicó un tanto a los residenciales al poner de un claro 3-1 a un amenazador 3-2.

Buen cierre de temporada en casa para la "Resi". ¡Lástima que se haya fallado en algunos partidos! Porque el equipo jugando, como esta vez ante un gran equipo, no hubiera dejado escapar puntos y ahora estaríamos cantando el alirón del ascenso.

La Cebrereña no sólo se deshizo del rival de turno, que era el de San Ildefonso —La Granja— sino que cobró una buena goleada, 6-0. Sin duda, los jugadores que llevan una buena racha, con cuatro triunfos y un empate en los cinco últimos encuentros anteriores a este, quisieron ofrecer a los seguidores un rotundo triunfo en el cierre de la temporada en casa para acabar de quitar el amargor de boca de aquellos momentos en que la cosa anduvo apuradilla.

Al fin todos contentos. Y es para estarlo.

El único que falló en la jornada fue el Deportivo Arenas, que se dejó escapar un punto ante el Horche, echando abajo nuestro pronóstico. Dos goles hizo cada equipo en partido de trámite.

La "Resi" está tercera en la clasificación, con dos puntos menos que el San Prudencio, con algunas esperanzas en que fallen los talaveranos ante el colista, lo que parece imposible, y, además, a condición de que los residenciales ganen el domingo en Cercedilla.

El Arenas, ocupa el décimo lugar y la Cebrereña el decimosegundo de la tabla, como antes de esta jornada.

Para echar el telón del torneo, los tres equipos viajarán el próximo domingo: La "Resi" a Cercedilla, para enfrentarse al Atlético de la localidad; el Arenas a Guadalajara, donde espera el Hogar Alcarreño, y la Cebrereña a Torrejón de Ardoz.

Parece que el que lo tiene más fácil es el equipo residencial. Pero ¿por qué no ser moderadamente optimistas en cuanto a lo que puedan hacer los otros dos?

J. GOAL.

MARCADOR

Torpedo / 66, 0; Torrejón P.,0.
Sigüenza - El Alamo, —sin resultado—.
RESIDENCIA, 3; San Prudencio, 2.
Marchamalo, 14; At. Cercedilla, 0.
Galapagar, 4; El Escorial, 1.
Colmenar, 4; Virgen Soledad, 2.
ARENAS, 2; Horche, 2.
AT. Velilla, 5; H. Alcarreño, 5.
CEBREREÑA, 6; La Granja, 0.

CLASIFICACION

	J.	G.	E.	P.	F.	C.	Puntos.
Colmenar	33	23	5	5	99	42	51—17
San Prudencio	33	18	9	6	63	38	45—13
RESIDENCIA	33	18	7	8	63	36	43— 9
Torrejón P.	33	16	10	7	66	38	42—10
El Escorial	33	18	3	12	82	47	39— 7
H. Alcarreño	33	14	10	9	55	46	38— 6
Marchamalo	33	11	12	10	55	51	34
At. Velilla	33	12	10	11	69	76	34
La Granja	33	13	7	13	58	47	33— 1
ARENAS	33	12	9	12	50	59	33— 1
El Alamo	32	12	9	11	37	45	33— 1
CEBREREÑA	33	14	4	15	69	61	32— 2
Horche	33	12	6	15	48	57	30— 2
Torpedo/66	33	13	3	17	42	60	29— 7
Galapagar	33	9	8	16	49	51	26— 6
Virgen Soledad	33	5	10	18	46	93	20—12
At. Cercedilla	33	6	4	23	35	96	16—16
Sigüenza	32	5	4	23	35	78	14—18

SE NECESITAN
Señoritas buena presencia, asunto interesante
Teléf. 22 50 26 de 5 a 8 tardes

Dr. J. M.ª Garzón
Ginecólogo
C/ Alfonso el Sabio, 7
Teléfono: 22 23 44
C.M. n.º 29

TAPIZAMOS
TRESILLOS, SILLONES, SILLAS, etc.
SE CONFECCIONAN COJINES A LA MEDIDA
Información: Teléf. 22 07 89
MUEBLES MEDAVI

Alfonso González Pérez
—OFTALMOLOGO—
Consulta "Clínica Santa Teresa"
Teléfono 22 14 50
AVILA
C. M. n.º 19

FUTBOL

PRIMERA REGIONAL —GRUPO III—

RESULTADOS

Socuéllamos, 1; Tarancón, 1.
Acueducto, 1; S. Sebastián R. 3.
Roma, 2; Pedro Muñoz, 3.
Las Rozas, 0; Osiris, 2.
S. José Obrero, 1; Simancas, 1.
LAS NAVAS, 3; Fundación, 3.
Aravaca, 2; Barajas, 0.
C Villalba, 3; Azuqueca, 1.
Navalcarnero, 3; Mejoreño,0.

CLASIFICACION

	J.	G.	E.	P.	F.	C.	Puntos.
Tarancón	33	21	8	4	74	23	48+17
Pedro Muñoz	33	19	6	8	84	44	44+12
C. Villalba	33	18	5	10	67	47	41+ 7
Mejoreño	33	17	6	10	48	39	40+ 8
S. Sebastián R.	33	16	7	10	50	48	39+ 7
S. José Obrero	33	15	5	13	54	47	35+ 1
Fundación	33	13	9	11	51	47	35+ 3
Barajas	33	12	11	10	36	35	35+ 3
Azuqueca	33	10	12	11	36	39	32
Simancas	33	11	9	13	43	46	31— 2
Socuéllamos	33	13	5	15	46	56	31— 3
Navalcarnero	33	10	10	13	50	56	30— 4
Osiris	33	11	8	14	52	59	30— 2
Acueducto	33	11	7	15	42	44	29— 5
Aravaca	33	10	8	15	50	64	28— 6
Roma	33	9	9	15	43	56	27— 7
Las Rozas	33	8	5	20	40	59	21—13
LAS NAVAS	33	5	7	21	43	100	17—16

Repetimos las preguntas formuladas en la anterior semana, ahora con las respuestas.

Un interior y un delantero centro avanzan en línea. Al llegar a la portería contraria, con sólo el portero delante de ellos, el atacante que lleva el balón lo pasa a su campañero y éste hace gol. ¿Es válido?

RESPUESTA: Sí, pues el jugador que recibió el balón, por estar en línea con su compañero, no se encuentra más adelantado que el esférico y, por lo tanto, se mantiene en posición legal de juego.

Un jugador cubre o protege el camino de un balón, corriendo detrás de él y simulando que quiere tocarlo para que se pierda por la línea de fondo. Un adversario, que sigue la jugada, carga al defensor por la espalda. ¿Son correctas las acciones del defensor y del atacante?

RESPUESTA: Sí, ambas jugadas son reglamentarias.

LAS PREGUNTAS DE ESTA SEMANA:

—Un jugador del bando atacante forma barrera con los defensores al lanzarse un golpe franco. Detrás de ellos está solamente el portero. Se bota la falta y el balón da en el atacante antes citado y entra en la puerta. ¿Es válido el gol?

—Una falta cometida, con carácter grave, por un defensor dentro del área de penalty ¿se castiga siempre con penalty?

ESPACIO OFRECIDO POR
FOTO Mimosa
Estudio de Arte
Reportajes - Color
Plaza de Zurraquín, 1 Teléfono: 21 21 16 AVILA

A MI AIRE

Avila superó los 40.000 habitantes

Buenas tardes a todos. Yo no sé de dónde han salido estos calores pero de cualquier forma y estando a mediados de junio no es normal que en Avila los termómetros se pasen de la raya, de la raya de los treinta grados, y que por las noches llamemos desde el balcón a Eolo, para que tenga la deferencia de soplarnos una brisa fresquita, mientras cogemos el sueño. Alguien podrá decir que soy un exagerado y que hace mucho más calor en Sevilla o en Madrid, sin ir más lejos, pero nosotros donde vivimos es en Avila y de ella hablamos, que de Madrid y sus bochornos ya se ocupa la prensa de la capital y la tele.

Y como estamos hablando de calor, nada más indicado que pasar la tarde en el Soto, como hacen tantos abulenses. No cabe duda de que es el pulmón de la ciudad y buena cuenta se han dado de ello en el Ayuntamiento, plas, plas, aplausos, que hasta han adquirido en propiedad una finca colindante para realizar en ella interesantes proyectos de cara al futuro próximo. Se habla de instalar en dicho lugar ¿será cierto o estoy soñando? un camping, del que tan necesitada se encuentra nuestra capital. Hemos de tener en cuenta que este tipo de instalaciones es casi obligado para dar acogida a un número muy importante de turistas, que se sirven exclusivamente de este medio para viajar en vacaciones, y si en una ciudad no lo encuentran, pues se van a otro sitio y aquí no ha pasado nada. El Soto es un lugar ideal para instalar el camping y para que los abulenses disfrutemos de esta zona ribereña durante el verano cuidándola y teniéndola siempre limpia, exactamente como ahora, que da gusto, oiga usted, verlo todo sin papeles ni desperdicios a voluntad, limpito, limpito. Más aplausos.

Ya estamos prácticamente todos censados en Avila. Se están ultimando los datos recogidos y tras la previa aprobación de los mismos por parte del Ayuntamiento, el Instituto de Estadística los hará públicos. Aunque todavía es un poco pronto para afirmarlo rotundamente, parece ser que la población de hecho de Avila, sobrepasará ligeramente los cuarenta mil habitantes, lo que demuestra que aunque crecemos despacio, crecemos. Sólo falta que a este crecimiento le acompañe una infraestructura adecuada a las necesidades, sobre todo en lo referente a los nuevos barrios, algunos de ellos carentes de zonas verdes, instalaciones deportivas y demás servicios, que se hacen necesarios para el ciudadano. Por favor, un parque para el barrio de la Toledana.

Como están de moda las epidemias, resulta que en Avila está surgiendo un brote maligno que afecta al autoencendido de los automóviles y como consecuencia, los talleres se ven últimamente muy solicitados como solución para eliminar dicho problema. Todo son conjeturas: que si la gasolina super no es tan super, que si ésto, que si lo otro, pero algo falla y mientras tanto muchos vehículos se encuentran en cuarentena y con la factura haciendo agujeros en el bolsillo. Paciencia, Mario Andretti, paciencia.

URBANO

MAÑANA COMIENZA

VI Vuelta Aérea a los Castillos

Mañana día 18, organizada por el Real Aero-Club de Avila, Club Aéreo Castilla, Federación Española del Deporte Aéreo con la colaboración de la Delegación Provincial del Consejo Superior de Deportes, dará comienzo en el aeródromo de Valpinos (Sanchidrián), la VI Edición de la Vuelta Aérea a los Castillos, Campeonato de España en la modalidad de Rastreo S.A.R., en la que participarán 30 avionetas de los distintos aero-clubs de España.

Dará comienzo a las 11 de la mañana con la concentración de pilotos participantes que asistirán a una conferencia para a la 1 dar la salida a las avionetas hacia Valladolid para cubrir la primera etapa. La segunda etapa Valladolid-Sanchidrián dará comienzo a las 5 de la tarde teniendo prevista la llegada a Sanchidrián sobre las 7 de la tarde. En la tercera etapa, Sanchidrián-Sanchidrián, se efectuarán pruebas de navegación, localización, identificación, lanzamiento de ayudas, tomas cortas y problemas aeronáuticos, comenzando esta ultima etapa a las 11 de la mañana del viernes día 19 para terminar a mediodía, reuniéndose a continuación en "El Tostón de Oro" de Arévalo en un almuerzo en el transcurso del cual serán entregados los trofeos donados por las autoridades y organismos abulenses.

Como final, a las 4 y media de la tarde, en el aeródromo de Valpinos habrá una exhibición a cargo del S.A.R. (Servicio Aéreo de Rescate).

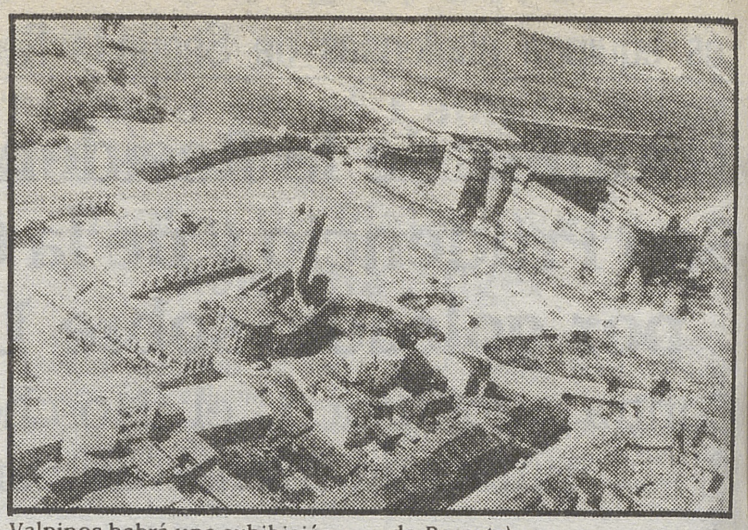

(Foto: MAYORAL)

ANGEL ARROYO, LIDER DE LA VUELTA A ASTURIAS

En la etapa de ayer sentenció la carrera

Tras la cuarta etapa de la XV Vuelta Ciclista a Asturias el abulense de El Barraco, Angel Arroyo "Gaznata", ha dejado sentenciada la carrera, ya que aventaja en 5 minutos 17 segundos, al segundo clasificado, Alfonsel.

En la tercera etapa Arroyo se colocó de líder y en la de ayer, cuarta, a pesar de la niebla, el frío y otros inconvenientes se lanzó en pos del triunfo, superando la dureza de la etapa de forma increíble, para presentarse como vencedor en la meta de Villaviciosa con 5-17 de ventaja sobre el segundo clasificado, que fue Chozas.

En la general de la montaña Arroyo también es primero.

JUVENILES

FASE DE ASCENSO A CATEGORIA NACIONAL

Mañana en Ciudad Real, Alarcos-Residencia Provincial

Esta tarde partió para Ciudad Real el equipo juvenil de la Residencia Provincial que mañana, en el Campo de "Santa María", se enfrentará al Alarcos de la capital manchega, en partido correspondiente a la cuarta jornada de la Fase de ascenso a categoría nacional.

Los residenciales se juegan todas sus posibilidades de ascenso a una carta ya que de no conseguir la victoria se despedirán, casi con toda seguridad, del ascenso. Hasta el momento es líder del grupo el Castilla equipo que de proclamarse campeón no asciende, por tener ya el equipo A en la categoría 2º es el Getafe, con cuatro puntos, que tendrá que jugar en Avila el día 21. De ahí que los residenciales precisen mañana la victoria, para, en la última jornada, procurar vencer al Getafe, e intentar hacerse con la segunda plaza.

Los abulenses cuentan con la baja de Pereda, que se lesionó el pasado domingo ante el Castilla.

Exhibición de gimnasia rítmica en la Milagrosa

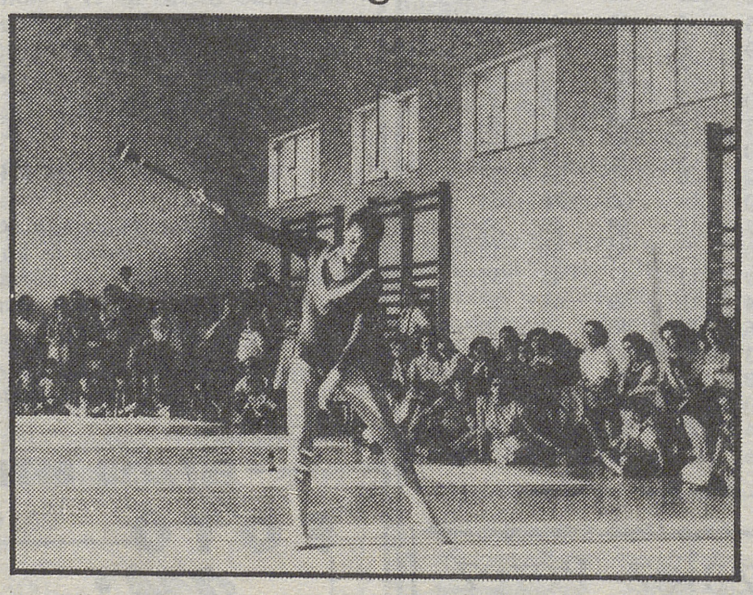

En la tarde de ayer tuvo lugar en el Pabellón Deportivo del Colegio La Medalla Milagrosa, de nuestra capital, una interesante exhibición de gimnasia rítmica a cargo de las alumnas de 1.º y 2.º de EGB del centro.

Durante más de una hora las jóvenes gimnastas o bailarinas ofrecieron una muestra de belleza y buen gusto en un amplio abanico de danzas, bailadas al ritmo de las piezas musicales que originaban los pasos.

Los asistentes, que llenaban el recinto, aplaudieron cada uno de los números, así como la iniciativa del Colegio y la labor realizada por la señorita Toñi, profesora de gimnasia. (Foto: LUMBRERAS)

ULTIMA HORA

Subasta de terrenos del Real de la Feria

Esta tarde a las cinco se celebrará la subasta de terrenos para instalar las atracciones en el Real de la Feria de San Antonio, de cara a las próximas fiestas de verano.

La comida-homenaje a Adolfo Suárez, en El Pradillo

Según se nos ha comunicado de la Diputación Provincial, la comida-homenaje a Adolfo Suárez, que en un principio estaba previsto se celebrase en las instalaciones municipales de "El Soto", va a cambiar su ubicación a la zona de "El Pradillo", más exactamente en las instalaciones de la Academia de Intendencia.

CASI 700.000 PESETAS EN LA FIESTA DE LA BANDERITA

Nos comunica la Asamblea Provincial de Cruz Roja que la recaudación de la Fiesta de la Banderita, celebrada el pasado viernes, ha ascendido este año a la cantidad de 697.611 pesetas, superando a la del año anterior en 38.000 pesetas.

También la Cruz Roja abulense manifiesta el agradecimiento a todos los organismos, autoridades, pueblo abulense, en especial a las señoras, señoritas y jóvenes que durante el día de la cuestación se sacrificaron en favor de esta Institución en Avila y provincia.

Suspendida la actuación de "Jufra" en las fiestas de San Antonio

La comisión organizadora de los festejos populares de San Antonio, desea comunicar a través de estas páginas que, referente a la representación teatral que debería llevarse a cabo el día 20 en la cual estaba programada la actuación del grupo JUFRA, con la obra "De profesión altruista" de Marcel Degullón, ha sido suspendida por no reunir el escenario provisional montado para tal fin las debidas garantías que la magnitud de la obra precisa. Por tal motivo se estudia la posibilidad de incluir en el programa para el mismo día la actuación de un grupo de teatro Guiñol cuyo nombre y obra se darían a conocer una vez obtenido la contratación del mismo.

LA COMISON.

SESION EXTRAORDINARIA DE LA PERMANENTE

Esta mañana a las diez se ha reunido la Comisión Permanente del Ayuntamiento en sesión extraordinaria, para no retrasar los normales trámites de la misma, al ser mañana fiesta.

Se han aprobado en esta sesión diversas certificaciones municipales de obras, acordando su abono a los constructores. Se han aprobado igualmente una licencia de construcción y diversos puntos de trámite.

Camisería
Géneros de punto **TEODORO**

EL MAYOR SURTIDO A LOS MEJORES
— PRECIOS —

LENCERIA - JUEGOS PARA NOVIAS

MARY - PAZ

LAS ULTIMAS CREACIONES DE LA MODA INFANTIL

Reyes Católicos, 14 Teléfono 21 23 34
(Pasaje Caja de Ahorros)
y Comuneros de Castilla, 10 AVILA