Precio de suscripción 2'50 pesetas al mes
Número suelto 0'15 ptas.

CORREO DE MALLORCA

DIARIO CATÓLICO

FRANQUEO CONCERTADO

REDACCION Y ADMINISTRACION: MORA, 3 y 5 — NUMERO 8.698 — SABADO, 23 DE ABRIL DE 1938 — 2.º T. — AÑO XXIX — TELEFONOS y REDACCION 19-73: ADMINISTRACION: 28-53

Saludo a Franco — ¡¡Arriba España!!

Las tropas gallegas continúan su progresión hacia el Sur

Ayer ocuparon el castillo de Chisbert y otras importantes posiciones próximas a Cueva de Vinromá y Albocácer

Fueron rechazados algunos contraataques del enemigo, que sufrió durísimo castigo, habiendo dejado en nuestro poder 42 armas automáticas, muchos fusiles y municiones, muchos muertos y heridos y 207 prisioneros e inutilizándoles tres tanques rusos

EN EL FRENTE DE GRANADA, HICIMOS UNA PEQUEÑA RECTIFICACION A VANGUARDIA DE NUESTRA LINEA

El Ministro de Hacienda tiene el propósito de llevar a próximo Consejo un proyecto sobre el pago de los intereses de la deuda

Hoy se reunirá el Gobierno italiano, bajo la presidencia del Duce, para tratar de política exterior. — Se dice que Inglaterra hará a Francia un empréstito de 4.000.000.000 de francos. — Ayer llegó a Roma el Ministro de la Guerra británico. — Conferenciaron nuevamente ayer en Roma el Conde Ciano y el Encargado de la Embajada francesa. — ¿Se retirará Rusia, por lo menos temporalmente, de la Sociedad de Naciones?

Parte oficial de guerra del Cuartel general del Generalísimo

El de anoche

El Cuerpo de Ejército de Galicia ha seguido su progresión hacia el sur, habiendo ocupado el Castillo de Chisbert y otras importantes posiciones próximas a Cueva de Vinromá y Albocácer.

Fueron rechazados algunos contraataques del enemigo, que ha sufrido durísimo castigo, habiendo dejado en nuestro poder 42 armas automáticas, muchos fusiles y municiones, más de un centenar de muertos, 207 prisioneros y heridos en gran cantidad que están siendo recogidos por nuestras tropas. Además, se han inutilizado tres tanques rusos.

En el frente de Granada se ha hecho una pequeña rectificación a vanguardia de nuestra línea.

Salamanca, 22 de Abril de 1938 - 2.º Año Triunfal.
De orden de S. E. el General Jefe de Estado Mayor,
Francisco Martín Moreno

21 de Abril

La exaltación de la romanidad en la Fiesta Fascista del Trabajo

l de Abril: en este día la Italia cista celebra la fiesta del Traba- En este día, también, 2791 años es, tenía lugar la fundación de na. El Régimen de Mussolini ha rido con esa coincidencia exaltar oble esfuerzo del trabajo, la dura ga cotidiana, la fraternidad entre clases y entre los hombres exal- lo al mismo tiempo a la Madre na en la que tiene su más noble en la estirpe itálica. A la Madre na que por el gesto vigoroso de nulo en la tierra dura y áspera a ez que con el sudor de su esfuer- rudo y prometedor se abría hoy a vida. A Roma: amor del mundo, illo imperecedero de la latini- en los siglos, ciudad única, sue- y suspiro de las almas, que con- ta y subyuga con la majestad de pasado y con la belleza de su pre te. A la Roma Imperial y a sus ías que hoy en Italia resucitan y emoran por la voluntad y la po- ía del Fascismo y de su Duce.

a capacidad de trabajo y la dis- ina del pueblo italiano, el mara- oso espíritu de sus soldados, la ra redimida y las ciudades fun- as, la batalla del grano, la reno- ión técnica de la producción, las ndes obras públicas de la metró- y del Imperio, son todos jalo- triunfales en el largo camino re- ido por la gran Nación latina en s años en que la consigna fué: bajo, el trabajo que el Fascismo ifica y simboliza en este día.

n el Duce las fuerzas revolucio- as surgidas de la guerra no hu- an tenido unidad y conciencia y éranse convertido en disolventes árquicas. El las encauzó y dis- nó transformándolas en factores rden y de reconstrución impidien que como en otros regímenes con- uyeran a la destrucción impidien extura estatal e infundiéndoles a ar nueva energía, voluntad y po- ia creadora y un profundo sen- nacional que era amor a lo pa- , a las glorias de Roma. Así Ita- ha sido la primera nación en el do que hapodido reservar y eco- lizar sus fuerzas y dirigirse im- da y robustecida por los caminos n porvenir luminoso pese a la cri- económica y a su condición de pobre en materias primas. Re- mentando la fuente vital del tra- evitó desperdigar sus energías o materiales como morales crean n Estado fuerte y justo con to- los factores de la producción li- os con tenaz solidaridad bajo su rol.

alia toda entona hoy su canto al bajo fructífero y redentor. Al bajo que forma parte de la lucha diaria, intensa y totalitaria que el país tiene empeñada ante las dificultades de la hora presente. Al Trabajo que lleva a la victoria en sus múltiples aspectos y frente a los más graves problemas. A esa fiesta que el amor a Roma de Mussolini quiso que se celebrara precisamente hoy aniversario del día en que fueron echados los cimientos y trazado el perímetro de la Ciudad Eterna, y que él señalaba a sus compatriotas mucho antes de regir los destinos de su país cuando el Fascismo no era más que una minoría de audaces: "Os anuncio que hemos pensado ya en la jornada fascista. Elemento de vida del Fascismo es el orgullo de nuestra italianidad. Si los socialistas tienen el primero de Mayo nosotros haremos del "Natale di Roma" nuestra fiesta y la consagraremos a la Nación (Discurso de Bolonia 3 Abril 1921).

Y días más tarde en un artículo aparecido en el "Popolo d'Italia" (21 Abril 1922) especificaba el preciso significado de esa fiesta y de esa fecha grata para los italianos de todos los circula sin experimentar un sentigrada para la generación fascista.

"Celebrar el nacimiento de Roma significa celebrar nuestro tipo de civilización, significa exaltar nuestra historia y nuestra raza, significa apoyarse sólidamente sobre el pasado para lanzarse mejor hacia el porvenir. Roma e Italia son, en efecto, dos términos inseparables. En las épocas grises o tristes de nuestra historia, Roma es el faro de los navegantes y de los que esperan. Desde 1821, desde el año en que la conciencia nacional despierta y desde Nola a Turín, el estremecimiento unitario lleva a la insurrección, Roma aparece como la meta suprema. Sin Roma capital, no hubiera sido posible la unidad italiana. Pues solo ella, y no en verdad ni principalmente, por su posición geográfica, podía realizar la misión delicada y necesaria de fundir poco a poco las diversas regiones de la Nación.

Pero la Roma que nosotros honramos no es solamente la Roma de los monumentos y la de los vestigios insignes, o la de las gloriosas ruinas por entre las cuales ningún hombre circula sin experimentar un centimiento de conmovedora veneración. La Roma que nosotros honramos, pero sobre todo la Roma que ilusionamos y presentimos es otra: no se trata de piedras insignes, sino de almas vivas; no es contemplación nostálgica del pasado sino dura preparación para el porvenir.

Roma es nuestro punto de partida y de referencia: es nuestro símbolo y si se quiere nuestro mito. Nosotros soñamos en la Italia Romana, sabia y fuerte, disciplinada e imperial. Mucho de lo que fué el espíritu inmortal de Roma resurge en el Fascismo: romano es el Littorio, romana es nuestra organización de combate, romano es nuestro orgullo y nuestro coraje.

Pero los romanos no eran solamente combatientes, eran también constructores formidables que podían desafiar, como han desafiado, al Tiempo. Italia ha sido romana por vez primera, después de quince siglos, en la guerra y en la victoria: debe serlo también ahora en la paz; y esta romanidad renovada y renovadora tiene estos nombres: Disciplina y Trabajo. Por eso los fascistas italianos recordamos en el día de hoy aquel en que según la leyenda hace 2575 años fué trazado el primer surco de la ciudad cuadrada destinada a dominar el mundo".

Y cuando la Marcha sobre Roma, realizada con rapidez y decisión netamente fascista, llevara al Duce al Gobierno de la Nación, será proclamado el 21 de Abril fiesta oficial del Trabajo y de los trabajadores italianos, fiesta de paz y de amor, fiesta la más representativa de la nueva civilización del Fascio y de la Italia Proletaria. Precisamente en ese día, hoy hace 14 años, la población de Roma en masa asistía en lo más alto del Capitolio a la solemne entrega al Duce de más preciado galardón con que pudo jamás soñar quien como meta de sus ideales tuvo siempre a Roma y a la romanidad: la ciudadanía de la Urbe Eterna.

En aquella ocasión memorable el Duce pronunció las siguientes palabras:

"Vosotros me concedéis hoy el más alto honor quizás que pueda dispensarse a un hombre y a un italiano y no os sorprenderá si os digo que se confunden y se alternan en mi espíritu sentimientos de alegría y de orgullo y que la conmoción invade mi alma. Hoy puedo ya decir: "Civis romanus sum", hoy, aniversario de Roma, hoy, fiesta del Trabajo italiano y sobre esta colina que después del Gólgota es ciertamente desde hace siglos la más sacra a las gentes del mundo civil.

Por eso yo me pregunto: "¿Merezco este solemne reconocimiento? ¿Soy digno de ser comprendido entre los hijos de la ciudad incomparable? En verdad hubiera preferido que Roma madre me hubiese acogido como ciudadano de su pueblo terminada mi obra. Me premiáis por anticipado. Pero si este gesto excepcional entiende ser vuestro testimonio de mi amor grandísimo por Roma, entonces yo lo acojo con la conciencia grata y tranquila.

Ya desde los días de mi juventud lejana, estaba Roma grabada en mi espíritu que se asomaba a la vida; y por amor a Roma he soñado y sufrido y de ella he sentido todas sus nostalgias. ¡Roma! Esta simple palabra era como el retumbar del truneo en mi alma. Más tarde, cuando pude peregrinar entre las reliquias vivas del Foro y a lo largo de la Via Appia o cerca de los grandes templos, se me ocurría a menudo meditar sobre el misterio de Roma, sobre el misterio de la continuidad de Roma. Misterio es su origen. La llamada crítica histórica puede entretenerse en desentrañar la leyenda, pero siempre queda ráuna zona de sombra y es ahí precisamente donde la leyenda vuelve soberbiamente a florecer. La crítica no puede decirnos en virtud de cuales secretas dotes o de cuales designios de una inteligencia suprema, un pequeño pueblo de campesinos y pastores pudo, poco a poco, elevarse hasta alcanzar potencia imperial y convertirse, en el transcurso de pocos siglos, de obscura aldea de cabañas junto al Tíber, en una ciudad gigantesca que contaba sus ciudadanos por millones y dominaba al mundo con sus leyes.

Otro elemento misterioso, en la historia de Roma, la tragedia de Cristo encuentra en Roma su consagración nuevamente universal e imperial. Se derrumba el Imperio, los bárbaros franquean los Alpes, pasan una y otra vez a través de la Península devastándola. Roma vuelve a ser entonces una aldea de apenas 17.000 almas que se aferran desesperadamente a las ruínas, que tienen vivo su nombre porque el nombre de Roma es inmortal: la nave que fué lanzada hacia el Imperio del mundo sobresale todavía por entre las olas de las edades oscuras, en espera de las luminosas horas que vendrán: he aquí a Dante y el Renacimiento, he aquí a Roma agigantada aún y siempre en el espíritu de los pueblos.

Italia estará todavía luengos siglos dividida, pero Roma es ya la capital predestinada por la Historia.

En el Resurgimiento se grita: ¡Roma o muerte! y es el grito que asciende desde las profundidades de la estirpe, que en Roma y solo en Roma se encuentra a sí misma: es el grito que será lanzado una vez más, después de Victorio Véneto, por las generaciones de las trincheras que barrerán definitivamente todos los obstáculos, destruirán los equívocos, harán pedazos los residuos orgullosos de un localismo estúpido, herencia de edades ingratas; elevando a Roma un altar refulgente en el corazón de todo un pueblo y del Nacimiento de Roma harán la fiesta de la nación que trabaja y marcha.

La visión de la Roma futura sonríe ya a mi espíritu. Vive ya como una certeza. Pero es menester para conseguirla una virtud típicamente romana: La dura y silenciosa tenacidad y el afán creador del Trabajo. Esta virtud debe convertirse en sacro patrimonio de todo el pueblo italiano.

Nosotros transmitiremos esta Roma nuestra, como herencia de la edad fascista, a las generaciones venideras.

Este es el auspicio que os hago hoy aniversario del día en que Rómulo trazó con su arado el signo del infalible destino.

¡Salve, Dea Roma! ¡Salve para aquellos que fueron, son y serán tus hijos dispuestos a sufrir y a morir, por tu potencia y por tu gloria!"

Carlos de Llorente

21 de Abril

Nuestros heroicos soldados, llegados victoriosamente al Mediterráneo, suben alegremente a un velero anclado en el puerto de Vinaroz

También por el Valle de Arán cometieron los rojos salvajadas

Fueron ellas obra de García Guarner, el bandido que llegó por Francia y por Francia se escapó

Lo del Valle de Arán ha obedecido exclusivamente a una consigna de los franceses del Frente Popular

Mientras continúan realizando las columnas del frente de Cataluña movimientos que no me parece discreto puntualizar ,en el día de hoy, el cronista ha llevado a cabo una excursión por los pueblos recientemente conquistados en la región del Valle de Arán.

Traigo de mi recorrido una penosa impresión. Yo había dicho, no hace muchos días, que se venía observando en los pueblos que nuestros soldados conquistaban por tierras de Cataluña y los que se encuentran entre Aragón y Cataluña, por la vertiente pirenaica, una evidente mejora en la conducta de los rojos. No fueron uno ni dos, sino más de 20 ó 30 los pueblos de los citados sectores en los que, al llegar nuestros soldados conquistadores, no encontraron casi huella de la dominación marxista; y, desde luego, no encontraron en ellos aquel rastro de la despedida vandálica que produjeron en casi todos los pueblos de Zaragoza y Teruel, que les hemos ido arrebatando.

Pero, desde hace un par de días, están llegando a mi conocimiento informaciones según las cuales dicha sorprendente buena conducta roja ha sido totalmente rectificada. Y de nuevo, singularmente en el Valle de Arán, los pueblos que nuestros soldados conquistaban ofrecían muestras innegables del recrudecimiento de la ferocidad de la horda.

He querido comprobarlo y lo repito: traigo una impresión penosísima, porque puedo ofrecer mil relatos de verdaderas salvajadas, cuyos detalles no concreto para no atribular el ánimo de mis escuchadores.

Pero sí tengo el propósito de dirigirme a los franceses. A todos los franceses, pero muy especialmente a los que tienen una directa responsabilidad en la patente ayuda que viene aquel país prestando a los rojos de España; cuando ya para nadie ofrece duda de que su resistencia es inútil y cien veces criminal, puesto que sólo sirve para prolongar el derramamiento de sangre y dar lugar a la comisión de estos crímenes, que, desde luego, están perpetrados por los rojos sin más finalidad que hacer daño, sólo por el gusto de hacerlo.

Porque lo del Valle de Arán ha obedecido exclusivamente a una consigna de los franceses del Frente Popular: no ofrece duda. Las unidades rojas que habíamos ido estrechando contra el Pirineo se batían mejor o peor, pero en franca retirada y sin mostrar la ferocidad de otras partes: saqueando, volando todo lo que encuentran a su paso y clavando sus uñas en gentes inocentes.

Pero un mal día el Gobierno de Barcelona decidió enviar al Valle de Arán al conocido jefe de horda García Guarner, bien acreditado de antiguo con el título de antihumanitario, por la cantidad de atropellos que las fuerzas de su mando cometieron en Andalucía, Extremadura y pueblos que contornean a Madrid, y casi en cuantos, en fin, por donde pasó, huyendo siempre.

El tal caudillo vandálico pudo, en efecto, llegar al Valle de Arán a tiempo para ponerse al frente de sus mesnadas, ya en franca huída. No pudo ni supo reorganizarlas, no supo ni pudo contener nuestro avance. pero, en cambio, cinco o seis días que ha estado por aquellos terrenos se han caracterizado por una racha de furor y saña que se acusan en esas destrucciones y matanzas de los desdichados habitantes de pequeñísimos pueblos; pero, al final, no tuvo más remedio que salir corriendo y volverse por donde había llegado a Arán, por tierras francesas.

Entró con un designio criminal desde Francia a España. Se marchó como un cobarde desde España a Francia, pero dejó la huella de su barbarie en millares de hogares, acuciado por los frentepopulistas franceses, que olvidan los más elementales deberes de la neutralidad y no intervención. Sólo eso pueden hacer ya los rojos: matar, destruir a mansalva. Es como hacen la guerra.

Los mismos periódicos franceses lo reconocen; es ya imposible que la ganen. ¿Para qué cometer crímenes abominables, atropellos de fiera? ¿Hay todavía franceses que saben hacer la vista gorda ante el paso por su país de un afamado capitán de bandidos? ¿No se inquieta su conciencia ante tal complicidad? ¿La monstruosa ayuda que hacen a esos bárbaros no les perturba el espíritu?

Los milicianos rojos ya es conocido que, cuando no tienen en el frente a uno de esos monstruos insaciables de sangre, llegan hasta a hacerse sordados humanos, o, por lo menos, no se cubren constantemente con el lodo del criminal abyecto. Pero, en cuanto aparece el bandido, ya no encuentran freno posible para sus malos instintos, sino que se ven estimulados en ellos por los que se complacen en protegerlos desde los Frentes Populares.

Queda hecha la denuncia de este caso, pero contundente, de facilísima comprobación. Esperamos, por el buen nombre de Francia —la que se llamó polo e imán de la civilización—, que el conocimiento de este caso tan elocuente servirá de base firme para su propósito de enmienda.

El Tebib Arrumi

Viernes, 22, a la noche.

La Torre de Babel

(De Radio Nacional)

Burgos. — Un periódico europeo de su predilección por el oro judaico y los que en vano procuran disimular marxista, tiene el atrevimiento de llamar "ejército extranjero" al Cuerpo de Galicia que, al mando del glorioso general Aranda llevó la Bandera de España hasta el Mediterráneo. Y casualmente estos días pasados fué apresado por nuestros "extranjeros" de Galicia un importante grupo de prisioneros que bien puede decirse que es una segunda edición de la Torre de Babel por la variedad de lenguas con que se expresan: Véase la relación:

Polacos, 31; ingleses, 143; franceses, 42; suizos, 2; norteamericanos, 70; yugoeslavos, 16; alemanes, 42; suecos, 15; noruegos, 6; holandeses, 24; italianos, 9; canadienses, 21; daneses, 9; cubanos, 18; irlandeses, 7; checos, 14; argentinos, 12; estonianos, 3; húngaros, 6; belgas, 6; griegos, 5; portugueses, 28; rumanos, 1; turcos, 2; dantziguianos, 1; africanos de sur, 1; filipinos, 1; tunecinos, 1; argelinos, 3; rusos, 1; mejicanos, 1; búlgaros, 1; ukranianos, 1, y egipcios, 24.

Con este mosaico de indeseables de todo el mundo, ¿qué van a conseguir los Negrines contra nuestros "extranjeros" de Galicia, Castilla, Andalucía, Extremadura y Aragón?

INFORMACION DE PALMA

Intendencia Militar de Baleares

Los propietarios o encargados de los vehículos de tracción mecánica que a continuación se relacionan se servirán presentarlos en la fecha que más abajo se expresa, los camiones a las 9 horas y a las 10'30 los Automóviles, en la Plaza del Socorro y de la Paja, inmediaciones Cuartel Intendencia para su inspección y revisión a efectos de Requisa, debiendo presentar declaración de aquellos que por encontrarse en reparación u otro defecto no puedan ser presentados.

Para el lunes día 25 Abril 1938

AUTOMOVILES LIGEROS: Peugeot P. M. 5817 — Adler P. M. 7004 — Morris P. M. 6970 — Renault P. M. 6955 — Buich S. S. 5640 — Mercedes P. M. 6871 — Mercedes P. M. 6848 — Citroen P. M. 6.891 — Delage B. 54.644 — Sin B. 61820.

CAMIONES: Chevrolet P. M. 4134 — Id. P. M. 4078 — Ford P. M. 4000 — Lancia P. M. 3039 — Ford P. M. 2819 — Aurea P M. 2567 — Dodge P. M. 2468 — Dodge P. M. 2085 — Ford B. 46450.

Para el día 26 Abril 1938

AUTOMOVILES LIGEROS: Opel P. M. 6975 — Morris P. M. 6990 — Ford P. M. 5805 — Chevrolet P. M. 6218 — Ford P. M. 4753 — Ford P. M. 6555 — Fiat P. M. 6960 — Opel P. M. 6935 — Ford P. M. 7035 — Skoda P. M. 6738.

CAMIONES: Ford B. 45334 — Chevrolet B. 43821 — Citroen B. 35409 — Chevrolet B. 28727 — Ford P. M. 6904 — Mercedes P. M. 6820 — Dodge P. M. 6558 — Berliet P. M. 6511 — Chevrolet P. M. 6501 — Ford P. M. 6373.

Palma de Mallorca, 22 Abril 1938, II T. — El Teniente Coronel 1er. Jefe, Miguel Truyol.

Boletín religioso

DOMINGO, DIA 24

DOMINGO DE CUASIMODO

San Fidel de Sinmaringa, capuchino

CUARENTA HORAS

—Concluyen en la iglesia de los Sagrados Corazones dedicadas a San Francisco de Paula.

Fiesta principal de los Cofrades.

A las siete, Misa de Comunión general para los Cofrades y devotos del Santo.

A las diez y media misa solemne con panegírico del Santo.

A las nueve, Misa de Exposición.

Por la tarde, a las seis y media, rezo del Santo Rosario, ejercicio, sermón, himno y reserva de Su Divina Majestad precedida de solemne Te-Deum.

OTRAS FUNCIONES

En la Catedral a las siete y media solemne Misa de Comunión general para los niños y niñas que por vez primera han de recibir en tus tiernos corazones el Sacramento del Amor. En la Misa mayor habrá sermon a cargo del M. I. Sr. don Miguel Alcover, Canónigo.

—En Santa Eulalia solemne fiesta en honor del Milagro del Santo Cristo. A las diez y media, Misa mayor con sermón.

—En Sta. Cruz, a las 8, Misa solemne de Comunión general para los niños y niñas que por primera vez se acercan a la Mesa Eucarística.

—En San Jaime, fiesta solemne dedicada al Santo Cristo del Sepulcro. A las diez y media, Misa solemne con sermón por el Rdo. Sr. don Bartolomé Jaume, Pbro.

—En el Socorro a las ocho, Misa de Comunión general para los Cofrades y devotos de Nuestra Señora de la Correa, con cánticos.

Continúa en la iglesia de los Padres Capuchinos la Solemne Novena en honra de la Divina Pastora de las Almas.

Por la mañana, en las misas de seis y media y siete y media, se practicará el ejercicio de la Novena.

Por la tarde, a las seis y media, Rosario, Novena y sermón por el Rdo. P. Andrés de Palma, capuchino.

—En la Merced a las siete y media Misa de Comunión general para los cofrades de Nuestra Sma. Madre de la Merced, con plática por el Rdo. P. Tomás Domínguez. Por la tarde, a las siete, ejercicio del Cuarto Domingo, con sermón por el Rdo. P. Superior Fr. Pedro Monzón. Al final procesión del santo Escapulario.

Asistiendo a la función de la tarde se puede ganar I. P. con las condiciones acostumbradas.

—En San Francisco a las ocho Misa de Comunión general para los Terciarios de San Francisco.

—En la Misión a las siete y media Misa de C. general para los Asociados a la Inmacuada de la Medalla Milagrosa, con plática.

—En las Reparadoras (capilla privada) segunda tanda de Ejercicios Espirituales bajo la dirección del Rdo. P. José Manzo, S. J. para señoras y señoritas.

—En la Capilla del Centro Eucarístico fiesta de la Obra de las Marías de los Sagrarios Calvarios.

A las ocho de la mañana, misa de Comunión general por el M. I. señor don Antonio Canals, Arcipreste y Director de la Obra, y motetes cantados por las Asociadas; acto seguido imposición de medallas a las aspirantes que hubiesen cumplido el tiempo reglamentario.

Por la tarde, a las seis y tres cuartos, Exposición de Su Divina Majestad, Rosario, corona de desagravios, cánticos eucarísticos, sermón por el Rdo. P. Juan Pascual S. J., y reserva de Su Divina Majestad.

—En la glesia de los PP. Carmelitas, fiesta mensual de la Semana Devota. Por la mañana, a las 7'30, Misa de Comunión general. Por la tarde, a las 7, exposición, rosario, trisagio cantado, sermón por el Rdo. P. Serafín, C. D., reserva y procesión.

VISITA

A la Virgen de la Merced en la Merced.

LUNES, DIA 25

La Divina Pastora y San Marcos evangelista

CUARENTA HORAS

Empiezan en el Asilo de las Mañanas dedicadas al Santo Cristo.

A las siete Misa de exposición.

Por la tarde. rosario, ejercicio y reserva de S. D. M.

OTRAS FUNCIONES

En el Socorro, continuación del solemne Triduo en honor de Nuestra Señora del Buen Consejo.

Por la tarde a las siete, después del Santo Rosario con sermón por el M. I. Sr. don Antonio Sancho, Canónigo Magistral.

VISITA

A la Anunciación en la iglesia del Santo Hospital.

Conferencia de Puericultura

El próximo sábado día 23, a las 5'30 de la tarde, dará su anunciada conferencia el Dr. Valdés, desarrollando el tema "La cirugía reparadora y ortopédica en la infancia".

Esta conferencia será ilustrada con la presentación de casos prácticos y proyección de varias películas, labor personal del conferenciante.

Lo que se hace público para conocimiento de las señoritas inscritas en el actual cursillo de Puericultura y para las de los cursillos anteriores a cuyo acto quedan todas invitadas.

Ministerio de Industria y Comercio

DELEGACION ESPECIAL DE BALEARES

Liquidación de la cosecha de almendra incautada 1937-38, perteneciente a la isla de Ibiza

Terminada la venta de la cosecha de almendra incautada por el Estado correspondiente a la Campaña 1937-38, llevada a cabo por la Junta Reguladora de Exportación e Importación de Baleares, procede practicar la liquidación definitiva, distribuyendo entre los cosecheros los beneficios obtenidos.

De acuerdo con las instrucciones recibidas del Ministerio de Industria y Comercio, la liquidación practicada acusa los siguientes datos:

Producto de las ventas

11218 Sacos — 553.373 kgs. bruto Almendras Fitas, 1.006.398'15 pesetas.

3322 Sacos — 165.993'75 kgs. bruto, Almendras Mollares, 309.419'75 pesetas.

3849 sacos — 194.848'60 kgs. bruto, Almendras duras, 307.226'83 pesetas.

603 Sacos — 30.479'20 kgs. bruto, Almendras Paus, 307.226'83.

994.694'55 kgs. bruto

29.638,55 kgs. tara envases

18992 Sacos — 915.056 Kgs. neto: 1.623.044'73.

Gastos

Gastos embarque, fletes, acarreos seguros, envases, jornales envasar, gastos partir y seleccionar, impresos, personal, comisión Gremio Mayoristas y comisiones bancarias 155.309'47 pesetas.

Total ingresos 1.623.044,73 pesetas
Total gastos 155.309,47 pesetas
Líquido obtenido 1.467.735,26 pesetas.

Importes a pagar a los propietarios de Ibiza:

532.296 kgs. Almendras Fitas a 171.97 ptas. % kgs., 915.389,43 pesetas.

162.033 kgs. Almendras Mollares a 174.12 pesetas por 100, 282.131'85 pesetas.

189.820 ½ kgs. Almendras duras, a 122.42 pesetas por 100 kgs. 232.378'25 pesetas.

30.906 1|2 kgs. Almedras Paus, a las 122,42 pesetas por 100 kgs. 37.835.73 pesetas.

915.056 kgs. netos — 1.467.735,26 pesetas.

Estos importes serán pagados a los propietarios, en los Bancos de Ibiza, Abel Matutes Torres, S. A. y en la Sucursal del Crédito Balear, previa presentación del Vale resguardo acreditativo de la entrega de la almendra.

Lo que se hace público para conocimiento de los interesados.

Junta Reguladora de Exportación e Importación de Baleares. — El Presidente, **José Casasnovas Durán.** — Aprobado esta liquidación. — El Delegado del Ministerio de Industria y Comercio (firmado.)

En honor de San Vicente Ferrer

Patrón de Valencia y su reino

En honor del santo Apóstol valenciano y en súplica de que por su intercesión nos conceda Dios la rápida y total liberación del dominio marxista de las provincias valencianas, se celebrará, a las once, en la Santa Iglesia Catedral Basílica y altar del Santo, una Misa rezada con acompañamiento de órgano, el próximo lunes, día 25, día en que por concesión pontificia se celebra la fiesta de San Vicente en el reino valenciano.

Quedan invitados todos los devotos del Santo y en especial los valencianos.

Nota de la Jefatura de Antiaeronáutica

Se recuerda al vecindario la obligación de tener las tiras de papel que sujetan los vidrios de las ventanas y balcones constantemente en buenas condiciones, lo que no solamente evitará la rotura sino también en caso de producirse ésta impedirá la caída de los trozos y posibles accidentes a los viandantes.

La forma más conveniente es la aspa o Cruz de San Andrés, pegados los extremos a la carpintería y colocadas las tiras por la parte interior.

Palma, 22 de Abril de 1938 - 2.º T. — De orden del Sr. Jefe: el Secretario general, **A. Valls y Gadea.**

Cámara Oficial de la Propiedad Urbana de Baleares

PRORROGA DE TARJETAS

En los días 25 y 26 del corriente de 10 a 1 de la mañana, deberá solicitarse la prórroga de tarjetas expedidas en los meses de FEBRERO y MARZO.

Y en los días 27, 28 y 29, a las mismas horas, podrá ser solicitada la RENOVACION de las tarjetas expedidas en ENERO.

PAGO DE ALQUILERES

Serán satisfechos a los Sres. Propietarios, desde el día 9 al 12 de MAYO próximo y horas de 10 a 13, los alquileres condonados, correspondientes al pasado Marzo, previa presentación de la cédula y de los recibos de contribución justificativos de haber hecho efectivas las derramas relativas al año 1937; como también el recibo de contribución del primer trimestre de 1938.

LLEVAR CAMBIO. — Los pagos se efectuarán en billetes de 100, 50 y 25 pesetas; debiendo los propietarios llevar moneda fraccionaria suficiente para el cambio.

Palma, 22 Abril de 1938 — Segundo Año Triunfal.

Milicias Ciudadanas

De orden de la Superioridad, se convoca a todos los milicianos, sin excepción ni pretexto, de los sectores de El Terreno y San Agustín a la reunión en el local de El Terreno para comunicarles urgentes disposiciones, a las ocho de la noche del sábado, día 23 de Abril de 1938.

El Jefe del Sector, **Manuel Ramírez.**

Organizaciones Juveniles de Falange Española Tradicionalista y de las J. O. N. S.

Delegación provincial de Baleares

Se avisa por última y definitiva vez a todos los Cadetes de Palma que no se han inscrito en la primera y en la segunda Centuria de Cadetes de estas O. J. que se les dá de plazo hasta el día 30 del actual, para hacer su presentación al Delegado Local, para su debido encuadramiento, en la Casa Primo de Rivera a las horas de oficina, entendiéndose caso de no hacerla que renuncian a pertenecer a estas O. J. y tras el plazo señalado causarán baja definitiva en las mismas, sin posibilidad de ulterior reingreso.

Palma 22 de Abril de 1938 - II T.
El Delegado Provincial.

Cisneros, Cisneros, Cisneros

A las Mujeres y Juventud Femenina de A. C.

El Centro Parroquial de Mujeres Católicas de Santa Eulalia, ha organizado una serie de instrucciones a cargo del Rdo. Sr. don Francisco Payeras. Pbro., Profesor del Seminario, que tendrán lugar todos los días desde el lunes día 25 hasta el sábado día 30 de abril, a las siete de la tarde, en el local de Acción Católica, Zavellá, 17

Partiendo de las palabras del Episcopado Español: "Nada se destruya del bien existente, antes debe consolidarse y coordinarse al fin de la Acción Católica siempre en sentido parroquial" (Bases de Acción Católica), el tema escogido es: "SENTIDO PARROQUIAL".

A tales instrucciones quedan invitadas las Mujeres de Acción Católica y las Socias de Juventud Femenina de todas las Parroquias.

Cisneros, Cisneros, Cisneros

Santa Pastoral Visita

Desde el lunes 25 de este mes hasta el viernes 6 de Mayo, ambos inclusive, quedarán suspendidas las audiencias en el Palacio Episcopal a causa de la Pastoral Visita y turno de Confirmaciones que el Rdmo. Prelado hará en varios pueblos de la Diócesis.

Notas de sociedad

Mejoría

Se encuentra muy mejorado de la enfermedad que durante algunos días le ha retenido en cama don Juan Guasp Pou, propietario de la imprenta y Librería Guasp.

Le deseamos un total restablecimiento.

Acuerdo

La Comisión Gestora de la Diputación ha acordado adquirir, para su Biblioteca, 20 ejemplares de la obra "Mallorca contra los rojos" de la que es autor nuestro compañero en la prensa don Francisco Ferrari Billoch.

Entierro

Anteayer se celebró el entierro de don Jaime Salvá Palou, siendo presidido por el Almirante Jefe de las Fuerzas de Bloqueo del Mediterráno, señor Moreno, el Presidente de la Audiencia Territorial señor Delgado, el Comandante de Marina señor Rodríguez Acosta y el hijo del finado, don Jaime.

Ayer tuvo lugar el solemne funeral en sufragio de su alma, por expresa disposición del finado, en la iglesia de San Francisco.

Fallecimientos

Se ha recibido la triste noticia de haber dado su vida por Dios y la Patria el legionario don Juan Morell y Cortés, natural y vecino de Manacor.

Su muerte ha causado profundo pesar entre las muchas amistades con que contaba por su carácter franco y bondadoso.

Fué de los primeros que se alistaron a la Legión para combatir por la salvación de la Patria.

A toda su familia y en especial a su hermana doña Margarita nos acompañamos en el profundo pesar por tan irreparable pérdida.

* * *

En el frente, dió su vida hermanamente por Dios y por España el Juan Martorell Nicolau, Cabo del Regimiento de Artillería de Mallorca.

E. P. D.

Fué el finado durante su vida muy estimado por cuantos le trataron por su carácter franco y bondadoso.

Su muerte en defensa de los ideales de la civilización cristiana en España será el mayor consuelo para sus familiares y amigos a quienes deja este bello recuerdo.

Reciban sus desconsolados padres don Juan y doña Isabel, sus hermanos y demás familia nuestro muy sentido pésame.

* * *

Murió también en el frente de su vida por Dios y por España el Nadal Literas Meliá, Cabo del Batallón Ciclista del Regimiento de Infantería de Palma.

D. E. P.

Por su trato cordial y afable muy estimado de cuantos le conocían.

La noticia de su muerte en defensa de la España nacional causó en sus amistades general sentimiento.

A su afligida familia, especialmente a sus padres don Antonio y doña Magdalena, a sus hermanos y hermano político, don Miguel Nogués enviamos el testimonio de nuestra condolencia.

* * *

Ha fallecido en esta ciudad don Bernardo Obrador Mut, después de recibir los Santos Sacramentos y la Bendición de Su Santidad.

R. I. P.

Era el finado, por su trato cortés y afable, persona que gozaba en otra población de muchas amistades y simpatías, habiendo sido su muerte muy sentida.

Durante muchos años fué concejal del Ayuntamiento de esta ciudad, perteneciendo al partido maurista.

A su afligida familia, especialmente a su esposa, a sus hijos don Bernardo, Médico-Inspector de la Beneficencia Municipal y Presidente de la Real Academia de Medicina, y don Miguel, Agente Comercial, les enviamos el testimonio de nuestro más sentido pésame.

* * *

Deportes

La jornada de mañana

Nota oficiosa

Se pone en conocimiento de todos los clubs inscritos para participar en el Torneo que se ha de organizar en el cual se disputarán dos trofeos cedidos por la Delegación Provincial de Asistencia a Frentes y Hospitales, que el próximo día 25 del corriente, a las ocho de la noche, en el local de esta Federación se celebrará una reunión en la cual se organizará dicho Torneo.

Se advierte a todos los clubs que, caso de no asistir su delegado, se entenderá que renuncian a participar en la competición.

Soledad - Athlétic

En el campo de "Can' Perelló, de La Soledad, jugarán mañana el partido correspondiente a la 4.ª jornada del Torneo Liga Mallorca, los onces del Soledad y del Ahtlétic.

El partido, bajo el aspecto puramente deportivo, se presenta altamente emotivo: la igualdad de fuerzas de los dos equipos es un sobrado motivo para que el campo sea mañana mudo escenario de un partido de superior calidad.

Siempre han resultado interesantes los partidos jugados entre estos dos onces: en todos ellos se ha practicado buen fútbol. Y, a no dudarlo, el partido de mañana, es aún de más incumbencia que los celebrados hasta hoy, ya que ambos onces se presentarán con sus nuevas adquisiones y una forma superior a la del torneo campeonil.

El partido empezará a las 5'15 de la tarde. Regirá la entrada única de 1'30 (sellos incluídos) y media entrada para los marinos y soldados sin graduación; las señoras disfrutarán de entrada libre.

Gimnástica - Baleares

En el campo de "Es Torrentó", de la ciudad de Felanitx, se jugará mañana —a las 5'15 tarde— el partido del Torneo de Liga entre los equipos del Gimnástica y del Baleares.

El partido es de los que prometen una buena tarde de fútbol, ya que ambos onces salen dispuestos a quitar el mal sabor de su última actuación frente al Mallorca y al Constancia, respectivamente.

El Gimnástica, en su campo, es poco menos que imbatible; y el Baleares, para triunfar, habrá de gastarse muchas energías.

Campeonato Liga Amateur

En el campo del Regional se jugará mañana —a las 5'15 de la tarde— el partido entre los equipos del Sparta y del Betis.

En el campo del Molinerense, tendrá lugar —a las 5'15 tarde— el partido entre los equipos semifinalistas, campeones de grupo, Molinerense y Bellver.

Hípicas

Mañana, en el hipódromo de la Sociedad Hípica de Mallorca, se celebrarán cinco carreras de caballos al trote enganchado.

La primera carrera empezará a las 3'30 de la tarde.

Notas de anoche

El Generalísimo ha aceptado la presidencia de honor de las fiestas del Pilar

Zaragoza—El Alcalde manifestó a los periodistas que el ministro del Interior señor Serrano Suñer le anticipó que el CAUDILLO aceptará la presidencia de honor de las fiestas del centenario de la Virgen del Pilar; también serán jefes de honor el ministro de Justicia y el primado Monseñor Gomá. También figurarán como miembros de honor los obispos de Jaca, Huesca, Pamplona; Zaragoza; Cartagena y auxiliar de Toledo así como las primeras autoridades de Zaragoza.

Somos dueños de la orilla derecha de Tortosa

Zaragoza. — Las tropas nacionalistas continuaron durante todo el día la limpieza de la zona conquistada recientemente en los Pirineos haciendo los prisioneros que había en dichos lugares. En la costa mediterránea se han conquistado algunos kilómetros que hacen un total con los que ya se habían conquistado antes, de unos sesenta kilómetros. En los demás frentes no ha habido novedad. De Tortosa los nacionalistas son dueños de la orilla derecha con los barrios de Roquetas y Jesús y los rojos dominan la orilla izquierda.

Son confiscadas las propiedades de la familia Habsburgo en Austria

Viena. — Se ha anunciado que el gobierno austriaco ha ordenado que sean confiscadas todas las casas propiedad de la familia de los Habsburgo. El decreto ordenando dicha confiscación había salido ya diez días después a la anexión de Austria por el Reich. Conviene recordar que dichas propiedades se habían confiscado por el Estado austriaco a raiz de la firma de la paz de Versalles y efectuada en el año 1919 pero luego en el año 1935 fué publicada una ley especial que volvía a restaurar los derechos primitivos y entregaba nuevamente dichas propiedades a la familia de los Habsburgo. Dicha medida se hizo efectiva en el año 1937 en el mes de Diciembre.

Apelando a todos los cursos para enviar gente al frente rojo

Barcelona. — El ministro de la Guerra rojo ha publicado un decreto en virtud del cual todos los individuos que el día 28 del mes de Abril hayan cumplido los diez y ocho años tienen que presentarse a los cuarteles para cumplir el servicio militar en el frente en dicho día. Los que por razones u otras no han servido en el ejército tendrán que hacerlo el día tres de mayo, presentándose asimismo en los cuarteles sin excusa alguna.

Los que habían sido declarados inútiles para el servicio en revisiones anteriores, tendrán que sufrir nuevo examen ante las autoridades médicas y el ministro de la guerra rojo espera poder reunir buena cantidad de efectivos para la resistencia. Los mozos de las quintas del año 1905 y 1906 serán llamados a filas igualmente.

En Valencia los sindicatos obreros han obligado a sus miembros a que se alisten en el ejército todos los hasta los cuarenta años de edad.

En Madrid igualmente se prepara el decreto obligando a todos los que puedan llevar armas para que se incorporen en los cuarteles.

Dos miembros de la Embajada soviética en París, encarcelados al llegar a Moscou

París. — El exmiembro de la Embajada soviética en dicha capital Antonitzin, que había sido en un tiempo Comisario de la GPU, fué detenido inmediatamente que llegó a Moscou y encarcelado en la prisión de la Lubianka GPU, según declara la prensa francesa. Sadovsky, otro miembro de la embajaad soviética en París también ha estado en la cárcel mientras los dos van a comparecer delante de un tribunal que los juzgará.

✝

Don Bernardo Obrador y Mut

Ha fallecido, habiendo recibido los Santos Sacramentos y la Bendición Apostólica

E. P. D.

Su esposa, hijos (presente y ausente), hijos políticos (presente y ausente), nietos, hermana política, sobrinos y demás familia ruegan a sus amigo y conocidos le tengan presente en sus oraciones y asistan al rosario que se rezará a las 6'30 de la tarde de hoy en la iglesia parroquial de San Miguel y seguidamente la conducción del cadáver al cementerio, así como al funeral que se celebrará el próximo lunes, a las 11, en la misma iglesia.

Casa mortuoria: Sindicato, 213, 3.º - 1.ª

No se invita particularmente

Sociedad Hípica de Mallorca

Domingo, 24 Abril 1938 **A las 15'30 horas**

5 GRANDES CARRERAS DE CABALLOS 5

Detalles por programas

VISITAD "AMANECER,,

Carretera de Sóller

Hermosa barriada

— Urbanización la más perfecta y moderna de Palma —

Lugar sano y tranquilo

Luz eléctrica — agua — autobuses

— Bonitos chalets con jardín, a plazos y al contado —

Informes: PUBLICIDAD BALEAR S. L.

Cort, 10 - entresuelo — Teléfono 20 - 81

Nota. 24 chalets construídos en 5 meses

Nuestros clientes son los mejores propagandistas.

✝

ROGAD A DIOS EN CARIDAD POR EL ALMA DE

Don Rafael Alomar Blanes

ESTUDIANTE DE MEDICINA, DE LA JUVENTUD SERAFICA, CABO DE ARTILLERIA DEL REGIMIENTO DE MALLORCA

Dió su vida por Dios y por España, a los 18 años de edad, el día 15 del corriente, en el frente, después de recibir los Santos Sacramentos y la Bendición Apostólica

E. P. D.

Sus desconsolados padrê (presente), madre, hermano y hermanas (ausentes), tíos, primos y demás familia (presente y ausente), al participar a sus amigos yconocidos, su gloriosa muerte, les ruegan le tengan presente en sus oraciones y asistan al funeral que en sufragio de su alma se celebrará el lunes, día 25, en la iglesia de San Francisco, a las 11 de la mañana.

No se invita particularmente

El duelo se despide en la iglesia

El Excmo. y Rdmo. Sr. Arzobispo-Obispo de Mallorca ha concedido indulgencias en la forma acostumbrada.

La reunión ministerial de anteayer

Un proyecto sobre el pago de los intereses de la Deuda. — La ley de Prensa, aprobada

En la reunión celebrada anteayer por el Consejo de Ministros, se aprobaron los siguientes decretos, según nota que fué facilitada a la Prensa:

"Se aprobó un decreto de la Vice Presidencia del Gobierno sobre las divisas del comercio exterior; otro sobre las asignaciones de créditos al servicio nacional de Marruecos y colonias y otro también de la Vicepresidencia sobre la administración del Protectorado.

Se aprobó otro decreto de Asuntos Exteriores nombarndo Jefe del Servicio de Política Exterior y Tratados a don Luis Vidal Zamar; otro decreto sobre la tramitación de expedientes de indulto; otro, también del mismo Ministerio, nombrando Vocal de la Comisión de Codificación al Catedrático de la Universidad de Sevilla don Ignacio Castro y Secretario a don Antonio Apalateñi.

Otro decreto del Ministerio de Defensa Nacional nombrando Vocal de la Junta Superior del Ejército al general de división, Jefe del Aire, don Alfredo Kindelán; otro del mismo Ministerio creando el Consejo Superior de la Armada.

Otro estableciendo la concesión de pensiones extraordinarias a las familias de los militares muertos gloriosamente en la cautividad.

Decreto de Organización y Acción Sindical, estableciendo las normas generales a que habrá de ajustarse la Organización Sindical.

Otro decreto del mismo Ministerio derogando la ley del 29 de Febrero de 1935.

Un decreto del Ministerio del Interior aprobando la ley de prensa, y otro nombrando Jefe del Servicio Nacional de Regiones Devastadas y Reparaciones a don Joaquín Benjumea.

Decreto declarando cesante al Gobernador civil de Soria y otro decreto nombrando Gobernador civil de Soria a don Enrique Rodríguez Lafuente; otro decreto nombrando Gobernador civil de Zaragoza a don Francisco Pelanos; otro nombrando Gobernador civil de Orense a don Luis Villamarta.

Otra autorizando al Ministro del Interior para llevar a cabo los proyectos y obras preliminares de urgencia para la reconstrucción de la heroica ciudad de Oviedo.

Otro decreto de Hacienda por el que se suspende el artículo 113 de la ordenación general de rentas.

El Ministro de Hacienda informó al Gobierno de sus propósitos de traer al Consejo, en plazo breve, un proyecto sobre el pago de los intereses de la Deuda.

Un infundio más

(Radio Nacional)

Siguiendo la táctica mendaz de bulos y calumnias, con que los rojos pretenden hacer mella en el prestigio de la España nacional, ya que no pueden detener el franco avance de su heroico Ejército, los marxistas vuelven a usar ahora de su acostumbrada impostura para asegurar que el control del frente del Norte correspondiente a la frontera franco-española está sometido a la dirección de generales alemanes.

Semejante imputación ha sido lanzada en nota de la titulada embajada en Londres del comité revolucionario de Barcelona, y es una nueva patraña como las anteriores en que se aseguraba la llegada a España de 73 jefes superiores del ejército alemán y su distribución entre los distintos frentes de combate.

No nos interesa tanto desmentir este infundio, como llamar la atención sobre este inicuo procedimiento con que se pretende crear incidentes internacionales, ya que si no advirtiéramos debidamente la falsedad de tales especies podrían repercutir en daño cierto y grave para la paz europea (¡que es precisamente lo que buscan quienes las inventan!) Con ellas se trata de crear obstáculos a nuestras relaciones con la vecina nación, despertando suspicacias en los medios patrióticos franceses, que podrían sentirse alarmados y recelosos en caso de dar fe a las mentiras bolcheviques.

Nadie ignora que los Ejércitos de Franco operan bajo la inspiración de un Mando absolutamente nacional, y que la frontera franco-española no conoce en los sectores por él liberados, ni conocerá en los restantes, otra autoridad que la del Gobierno de la Nación española, movida hacia el pueblo vecino por leales sentimientos de amistad en la medida que marca la natural correspondencia. La calumnia descalifica totalmente al que la urde, y en mayor grado aun cuando hace profesión de tan infame procedimiento a falta de los recursos que pudieran asistir a la razón, de que en absoluto carece.

El día 15 del actual dió su vida heroicamente por Dios y por España el joven estudiante de Medicina y Cabo del Regimiento de Artillería de Mallorca don Rafael Alomar Blanes, después de recibir los Santos Sacramentos y la Bendición Apostólica.

E. P. D.

De alto espíritu militar y profundamente religioso, era el finado, por sus trato y relevantes cualidades personales, muy estimado de cuantos tuvieron ocasión de tratarle.

Su muerte en defensa de su Patria y altos ideales de esta Cruzada, en el frente de batalla, después de tomar parte en diversos hechos de guerra, será muy sentida en nuestra ciudad.

A sus afligidos padres nuestros amigos don Francisco, Catedrático del Instituto, y doña Carmen (ausente); a su hermano Francisco, actualmente en el mismo frente de batalla donde se hallaba su difunto hermano, y demás familia le enviamos nuestro muy sentido pésame.

Nombramiento

Ha sido nombrado Delegado Deportivo de la Delegación Provincial de Asistencia a Frentes y Hospitales el redactor deportivo de este periódico don Antonio Barceló.

Le felicitamos.

Bodas

En la iglesia de Nuestra Señora de la Merced, cuyo altar mayor aparecía artísticamente adornado, se celebró en la mañana de ayer la boda de la bellísima y distinguida señorita Juana Tous y Rovira, hija del Secretario particular del Alcalde de Palma y estimado compañero en la prensa don José M.ª Tous y Maroto y de doña Luisa Rovira y Truyols, con nuestro distinguido amigo el Brigada de complemento de Ingenieros y Licenciado en Filosofía y Letras, don Joaquín Maroto y Coll, hijo de los Marqueses de Casa Ferrandell.

Bendijo la unión y celebró la Misa de relaciones el Rdo. don Lorenzo Riber, Académico de la Real Academia de la Lengua y Maestro en Gay saber.

Actuaron de testigos, por parte de la novia, el Alcalde de Palma don Mateo Zaforteza y el hacendado don Antonio Marqués, hermano político de la desposada; y por parte del novio sus tíos los propietarios don Juan Fortuny y don Jaime Guasp.

Durante la celebración de la Santa Misa, el Rdo. P. Pedro Menzón, Superior de los PP. Mercedarios, ejecutó en el órgano escogidas composiciones.

La novel pareja, a la que deseamos toda suerte de felicidades, salió para "Camp de mar".

* * *

En la Iglesia de San Antonio de Viana, se celebró el enlace de la bella y gentil señorita María Antonia Sureda Sancho, con el Abogado y Teniente de Artillería don Gabriel Fuster Mayans.

Bendijo la unión el Dr. don Francisco Sureda Blanes, primo de la contrayente.

Fueron testigos por parte del novio sus tíos el Abogado don Baltasar Valenti y don Mariano Fuster, Perito Agrícola. Por parte de la novia lo fueron sus hermanos don Juan, Abogado y don José, Farmacéutico.

La ceremonia se celebró en la mayor intimidad debido al luto reciente de la familia de la novia.

Reciban los nuevos esposos nuestro parabién.

Cursillo de Puericultura

AL SERVICIO DE ESPAÑA Y DEL NIÑO ESPAÑOL

En la formación de la gran España del Caudillo el Estado se preocupa grandemente de uno de los problemas más urgentes y de un interés más fundamental ¡el niño! y constantemente en disposiciones que inmediatamente se transforman en tangible realidad vela constantemente por su salud, tanto física como intelectual y moral.

Queriendo dar una mayor eficiencia y rubricar oficialmente el título de alumna puericulturora, por reciente disposición del Ministerio del Interior Sanidad Nacional se ordena que los títulos de alumnas puericulturas que se han de entregar al final del actual cursillo sean expedidos oficialmente por dicho Ministerio, lo que se comunica a las alumnas matriculadas en este cursillo para que sirvan pasar por el local del Servicio de Puericultura y firmar las solicitudes de dicho título.

El Jefe de Puericultura, **Dr. Muñoz.**

V.º B.º El Inspector Provincial de Sanidad, **Dr. Durich.**

Obra de las Tres Marías de los Sagrarios Calvarios

Fiesta Solemne Conmemorativa de la Imposición de Medallas.

Día 24 de Abril, en la Capilla de las Religiosas Celadoras del Culto Eucarístico función solemne.

A las ocho de la mañana, misa de Comunión general por el M. I. señor don Antonio Canals, Arcipreste y Director de la Obra, y motetes cantados por las Asociadas; acto seguido imposición de medallas a las aspirantes que hubiesen cumplido el tiempo reglamentario.

Por la tarde, a las seis y tres cuartos, Exposición de Su Divina Majestad, Rosario, corona de desagravios, cánticos eucarísticos, sermón por el Rdo. P. Juan Pascual S. J., y reserva de Su Divina Majestad.

Liceo Español

El próximo lunes, día 25, dará comienza una semana de Conferencias religioso-morales para los alumnos de Primera y Segunda Enseñanza, así como para los de Especiales, en preparación al Cumplimiento del Precepto Pascual, que realizarán los alumnos corporativamente el Domingo 1.º de Mayo.

Las conferencias tendrán lugar a las 6 de la tarde.

Las predicará el Rdo. Sr. don Antonio Veny Ballester, Profesor del Colegio.

El Excmo. Sr. Arzobispo-Obispo, al aprobar y bendecir estos actos, se ha dignado conceder 100 días de indulgencia.

Junta Provincial de Abastos

Regulando la venta y exportación de tejidos

A partir de esta fecha, se tendrán en cuenta, por fabricantes, almacenistas detallistas y comisioristas, en la parte que a cada uno afecte, las disposiciones que siguen, cuyo incumplimiento será sancionado con el máximo rigor.

Primero. — Queda prohibida la salida de la Isla de todo artículo que no haya sido fabricado en la misma.

Segundo. — De lo fabricado en la Isla, descontando el 30 por 100, que debe quedar para las atenciones de la provincia, se autorizará la salida, que tan solo será permitida a fabricantes, almacenistas y comisionistas que abonen la tarifa correspondiente de contribución, cuyo talón presentarán a esta Junta en el momento de solicitar la autorización para el embarque, a la que se unirá factura cuya autorización no implica el cese de la responsabilidad del vendedor, caso de haber facturado a precio excesivo, ya que ésta le será exigida en todo momento. También deberán acompañar a la autorización de embarque factura de origen que demuestre que la mercancía que se trata de embarcar es del 70 por 100 de libre disposición. Los fabricantes justificarán aquel extremo con certificado de la Delegación Sindical de la O.N.S. de haber hecho entrega del 30 por 100 reservado al consumo de la población.

Tercero. — Se previene a los almacenistas que no podrán hacer sus compras si no a los fabricantes, autorizándose tan solo compras entre los almacenistas en el caso de que los precios de las transacciones sean los mismos que de fabricante a almacenista o comisionistas siempre que el precio de las compras a éstos últimos sea igual al de almacenista a detallista y entre detallistas en igual caso.

Cuarto. — Los fabricantes vienen obligados, al objeto de que por esta Junta puedan ser contraladas las existencias, a dar cuenta al elemento civil, con expresión de clase de artículo, número de metros y precio autorizado para la venta por metro. En estas relaciones se hará un resumen, en el que a la existencia anterior se aumente lo fabricado y de la suma de deduzcan las relaciones de ventas de la semana anterior, a que se refiere el número 5 y que ya tendrá el autorizado de esta Junta y como diferencia entre ambas partidas la existencia disponible.

Quinto. — A partir de esta fecha, no podrán los fabricantes hacer ventas de ninguna clase sin la autorización de esta Junta, a cuyo efecto remitirán semanalmente relación, en duplicado ejemplar, de las ventas que deseen efectuar, con expresión de comprador, clase del artículo, número de metros y precio del metro, una de las que será devuelta con el autorizado y servirá de guía de circulación del artículo en el interior de la Isla, el que será decomisado de no ir acompañado del citado documento.

En las operaciones entre almacenistas, comisionistas y detallistas se sustituirá el anterior documento por el correspondiente albarán, que presentará o llevará consigo el expedidor o portador de la mercancía, sin cuyo requisito será igualmente decomisada.

Sexto. — El control de la entrega del 30 por 100 de lo fabricado con destino al consumo de la isla seguirá efectuándose por la Delegación Sindical de la O.N.S. en la misma forma que en la actualidad, es decir, entregándose por los fabricantes las dos terceras partes a la Agrupación Comercial de Tejidos para el reparto entre los sindicados, siendo vendida la tercera parte restante según libre práctica comercial y estampando el vendedor en las facturas un cajetín expresivo de que las mercancías a que se contrae corresponden al 30 por 100 de consumo Insular, a fin de evitar, como ahora sucede, que mercancía destinada a este fin sea enviada a la Península, con lo que prácticamente queda mermado el tanto por ciento destinado al consumo de la provincia.

Séptimo. — Por una sola vez y a la publicación del presente, los fabricantes remitirán a esta Junta relación de las existencias actualmente en su poder, cantidades que como existencias anteriores se figurarán en la primera relación semanal a que se refiere el apartado cuarto.

Octavo. — Sobre los precios de fabricantes autorizados o que se autoricen por esta junta, podrán cargar el 15 por 100 los almacenistas en sus ventas a los detallistas y éstos en las que realicen al público un 20 por 100 sobre el precio a que le hayan facturado los almacenistas o los fabricantes.

Palma, a 22 de abril de 1938. II A. T. — El Gobernador Presidente.

Colegio Oficial de Médicos

El próximo martes, día 26 de abril a las cinco y media de la tarde, tendrá lugar en el salón de actos de este Colegio, la segunda conferencia del actual cursillo.

Correrá a cargo del Dr. Roncal Rico, quien disertará acerca del tema: "Tratamiento curativo de la Tuberculosis por antifermentos para específicos".

José M.ª Pemán, José M.ª Pemán, José M.ª Pemán

Falange Española Tradicionalista y de las J. O. N. S.

SECCION FEMENINA

Se recuerda a todas las camaradas que sepan Historia, Literatura, Arte (pintura, dibujo, repujado, etc.) Contabilidad, Corte y confección, labores y cocina, que se presenten los días 23 y 25 por la mañana, en la Delegación Provincial de Cultura, Gran Vía José Antonio, 13, para un asunto que les interesa.

La Regidora Provincial de Cultura, **Magdalena Clar.**

¡Arriba España!

(Delegación Provincial de Prensa y Propaganda de la Sección Femenina de Falange Española Tradicionalista y de las J. O. N. S.).

Ayer se reunió la Comisión Gestora municipal

Presidiendo el Alcalde, don Mateo Zaforteza, anoche se reunió la Comisión Gestora Municipal, a la que asistieron los gestores señores Roca, ca, Sastre, Coll, Cirerol, Moscardó, Mesana, Rotger, Salleras, Bonet de los Herreros y Alabern.

Quedaron aprobados varios asuntos de trámite.

Se aprobaron también dos ditcámenes autorizando obras en unas fábricas de curtidos sitas en La Soledad y en el Molinar.

Se acordó entregar una cantidad a cuenta de las obras de pavimentación de varias vías de Santa Catalina.

Se acordó acceder a la solicitud de permiso para revoque de la finca número 83 de la calle General Goded.

Quedó aprobado un dictamen que propone se gestione sean retirados los transformadores eléctricos de la vía públicos.

Se aprobó también la adjudicación definitiva de as obras de pavimentación asfáltica desde el Instituto hasta la calle de Hornabeque, a don Juan Ferrer Ginard, por la cantidad de 76.522'46 pesetas.

Fué aprobada una proposición suscrita por el señor Salleras, para que se erija un monumento al Sagrado Corazón de Jesús, en la plaza de San Francisco, bajo el patronato de este Excelentísimo Ayuntamiento, debiéndose nombrar una junta para el desarrollo de dicho acuerdo, que estará integrada por un representante de la Autoridad Eclesiástica; otro de la Junta Diocesana de Acción Católica y presidida por el señor Alcalde o persona en quien delegue su representación. Se colocará con toda solemnidad la primera piedra el primer día de la paz que siga al actual Movimiento Salvador de España.

Y se levantó la sesión.

En el oratorio de Ntra. Sra. de Portals

Mañana, domingo, se celebrará en el oratorio de Ntra. Sra. de Portals la fiesta cívico-religiosa en honor de la Virgen.

A las once, Oficio solemne con sermón por el Rdo. don José Espases, Ecónomo de San Jaime.

Suscripción para el monumento a Calvo Sotelo

Primer donativo recibido en esta Redacción:

D. Ricardo Rodríguez, de Lugo, 25'00 pesetas.

José M.ª Pemán, José M.ª Pemán, José M.ª Pemán

Gobierno civil

Visitas

A causa de la aglomeración de trabajo que pesa actualmente sobre el señor Gobernador, quedan suprimidas las visitas, incluso los días de audiencia, durante la próxima semana; salvo los casos de verdadera urgencia en los cuales serán atendidos los visitantes por la Secretaría particular.

Junta Provincial de Abastos

Esta Junta, en sesión del 11 de los corrientes, acordó recordar a todos los comerciantes y vendedores en general, la obligación que tienen de facilitar a los compradores que lo soliciten, factura o recibo de toda compraventa o servicio cuyo importe exceda de cinco pesetas.

Y como el incumplimiento de dicha obligación será rigurosamente sancionada con multa mínima de 200 pesetas, sirve la presente de advertencia a todo el comercio e industriales en general para su inexcusable conocimiento y más exacto cumplimiento.

El cumpleaños del Führer

El miércoles por la noche, a las 9'15 se reunieron en los salones de La Veda, los miembros de Partido Nacionalsocialista alemán en Palma, para conmemorar el 49 aniversario del Führer Canciller.

Los amplios salones de la popular sociedad, aparecían adornados con Banderas españolas, alemanas y de la Falange, presidiendo las efigies de Hitler y de nuestro Caudillo. Pronunciaron breves parlamentos, glosando la fiesta que se celebraba, el Jefe del grupo Nazi de Palma, el Secretario y un miembro del mismo. Asistió numerosísima concurrencia llenando completamente las salas de La Veda. Sirviéronse bocadillos y refrescos a los asistentes, realizándose entre ellos una colecta para nuestra Delegación de Frentes y Hospitales.

Terminó el acto con un animado baile amenizado por una orquestina, que interpretó los Himnos de la Falange, Nacional y Alemán.

Comandancia General de Baleares

SUSCRIPCION NACIONAL

Multa

Han ingresado en la Suscripción Nacional 250 pesetas, importe de una multa impuesta por S. E. a don Damián Servera Oliver, vecino de Lluchmayor por circular en su coche con neumáticos en buen estado, habiendo sido desechado cuando la requisa por el mal estado de los mismos.

Donativos

Producto de un partido de fútbol celebrado en Binisalem el día 3 de Abril entre los equipos del Regimiento de Infantería Palma núm. 36 y el del Batallón de Ingenieros de Mallorca, 29'00.

Producto del trabajo extraordinario realizado por los obreros de la Comandancia de Obras y Fortificación de Baleares, realizado durante la segundaquincena del mes de marzo anterior, 2.018'00 ptas.

Cesión

Don Guillermo Pol Gamundí, domiciliado en la calle de la Lonjeta núm. 21 de esta ciudad, ha cedido al Ejército un camión.

Su Excelencia, el Comandante General, agradece los donativos.

SERVICIO DE PLAZA

Para el día 23 de Abril de 1938-2.º T.

Jefe de día. — Comandante de Infantería don Rafael Lacy Gual.

Imaginaria. — Comandante de Infantería don Joaquín Rovira Truyols.

Visita Hospital. — Cuarto Capitán de Infantería.

De orden de S. E.: el Teniente Coronel Jefe de E. M., **Carlos Marín de Bernardo.**

San José y el comunismo

Sabido es que Su Santidad Pío XI, felizmente reinante, al firmar el 19 de Marzo del año pasado, su célebre Encíclica contra el Comunismo, declaró solemnemente que ponía bajo la protección del Santo Patriarca la Cruzada contra el monstruo del Comunismo. Ni es menos sabido que todo el mes de Marzo, dedicado especialmente a San José, ha sido un continuo triunfo de la España Nacional contra la España roja o comunista.

Pues bien; se avecina la gran fiesta del **Patrocinio** de San José, el 4 del próximo Mayo. ¿Qué menos podemos hacer que prepararnos con una novena de oraciones y sacrificios, que empezará el próximo lunes día 26, a fin de alcanzar, durante ella y en el día de su fiesta, su poderosísima Protección en la lucha empeñada contra el marxismo y en pro del triunfo de la civilización Cristiana, que esto y no otra cosa es el triunfo de la España Nacional?

Sea, pues, esta la consigna: Todos a San José. **Ite ad Joseph.**

¡Gloria a San José, Protector de la Santa Iglesia!

¡Arriba y Viva siempre España!

Nuestro frente es inconmovible

Los cauces de los ríos alejan todo peligro de sorpresa en el frente catalán

MADRID SE ENCUENTRA AISLADO DEL EXTRANJERO

Nuestro frente catalán es de una enorme solidez. Está defendido por los grandes fosos naturales, que son los ríos. Al Norte tiene el Noguera Pallaresa, que recoge las abundantes aguas de la vertiente pirenaica y forma sus prodigiosos saltos hidráulicos. Después nuestra línea se forma en el Segre, uno de los mayores afluentes del Ebro, y, finalmente, este río se encarga de dibujar nuestro frente catalán hasta el Mediterráneo. Es, por tanto, inconmovible; pero aumenta su fortaleza el que nuestro enemigo solo pone en ejercicio una táctica defensiva de voladuras de puentes y retardar nuestro avance, lo que indica una renuncia táctica al contraataque; así es que los cauces de los ríos alejan todo peligro de sorpresa por parte de un Ejército sin iniciativa.

Nuevas conquistas en el litoral

Nuestros soldados continúan su constante progresión hacia Castellón. Por el Norte de este sector, el río Ebro garantiza nuestras posiciones. Desde Tortosa a su desembocadura, la anchura del río Ebro no baja de 300 metros; los puentes de Tortosa y Ampostá, han sido dinamitados por los marxistas. Y, mientras en la parte Norte no hay que temer, hacia el sur prosigue victorioso nuestro avance, encontrándose nuestras tropas en las proximidades de Alcalá de Chisbert.

Sigue creciendo, en conquista de 10 kilómetros diarios, nuestro litoral mediterráneo; y queremos hacer constar que nuestras avanzadillas se encuentran ya a unos 45 kilómetros de la ciudad de Castellón.

También en el frente de Madrid

En el frente de Madrid, parece que se está sintiendo algo más que las acostumbradas escaramuzas y ligeros tiroteos de costumbre. Anteayer, nuestras tropas, por el sector del Parque del Oeste, saltaron de sus líneas, que fueron ocupadas por nuestros soldados, después de un victorioso contraataque.

Hacia el Sur, se logró conquistar una importante posición en el barrio de Usera. Dada la estabilidad de este frente, y sus grandes fortificaciones, estas conquistas adquieren, en estos momentos, un extraordinario valor.

Empiezan a sentir el corte

A raiz de ser cortadas las comunicaciones de als dos zonas marxistas, los rojos se dedicaron a levantar propaganda que no dé importancia a la trascendencia de esta importante operación.

Negrín y Miaja decían que este corte era cuetsión de instantes, pero van convenciéndose de que la herida, en lugar de cerrarse, vá habriéndose más, vá tomando caracteres trágicos y totalmente finales.

Ya no llegan a Barcelona los periódicos de Madrid y viceversa. Los lazos de unión están limitados en la radio y en el correo aéreo, todavía sin organizar.

Madrid se encuentra aislado del extranjero. Todo está interrumpido entre Cataluña y la zona roja de la capital. Antes, cuando nuestro Ejército iniciaba sus ofensivas, siempre se cursaban órdenes y se enviaban refuerzos del Sur a Zaragoza y de Cataluña, al Sur; ahora, es imposible. El intercambio de víveres con la zona hambrienta, tampoco puede ya efectuarse; y las comunicaciones marítimas suponemos no se intentarán siquiera, puesto que nuestro Ejército se ha establecido en el Mediterráneo. El Gobierno de Barcelona empieza a sentir el corte y advierte con pánico que la pequeña cortadura de los primeros días, ya adquirido gran extidad de boquetes que el desbaucio de la España roja es ya un hecho.

FIAT

balilla camioneta H H.P. último modelo completamente nuevo, vendo.

Informes: Perfumería Parigi. Montejas, 8, bis.

Alquilaría primer piso

espacioso. Calle Huertos núm. 40 y 42. Informes Conserje Trasmediterránea. Muelle. Teléfono 21-09.

NO CONTRATA

SU ENTIERRO, asegurándose en LA PREVISORA MALLORQUINA, PUES CADA 10 AÑOS LE ABONA EL VALOR DE UN SERVICIO.

Francisco Sancho, 35 — Teléfono 2529. — Palma.

SEGUROS CONTRA DEFUNCIONES

"LA FUNERARIA LLORET"

GENERAL MOLA, núm. 23 y 29. Teléfono, 2017. — Palma de Mallorca.

SE ALQUILAN

Dos pisos 1.º y 2.º - Maura, 1

Informes: Librería Pollescina.

Clichés-barniz corrector y tinta para duplicadores

Malondra 78 Jaime II

¡La Novedad del Año!

Sera el "Tinte-Kairol" contra las canas. 100 x 100 superior a sus similares. — Frasco 6 ptas., timbres aparte. — Venta al por mayor: Perfumería Kairol. — Pasaje Maneu, 7 y 9. — Palma.

Frontón Balear

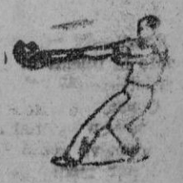

Hoy Sábado 23 Abril de 1938

Tarde, a las 5

CARMELO — ARRATE

contra

ATANO — REGO

ROMAN — ISASI

contra

ZULAICA — SOLOZABAL

SOLOZABAL

y quinielas.

Detalles por carteles y programas.

Domingo: partidos y quinielas.

ULTIMAS NOTICIAS

(Servicio especial de "Correo de Mallorca")

Sigue la progresión victoriosa

(Crónica de esta mañana)

Hoy, no conviene hablar apenas de la guerra.

No se crea, empero, que por ello nuestras tropas hayan estado inactivas. Las divisiones gallegas han continuado su avance por la costa, hacia el Sur, y poco a poco va agrandándose el pasillo, aquel pasillo que se formó al llegar nuestras tropas victoriosas a las playas del Mediterráneo.

Pues bien; nuestras fuerzas, como decimos, nuestros soldados han continuado su marcha camino de Castellón. El mando rojo ha concentrado en este sector gran cantidad de gente. Pretende, sin duda, establecer una barrera humana, de carne de cañón, que en estos sectores del Maestrazgo pueda interrumpir la marcha victoriosa de nuestros Ejércitos.

Esta vez los rojos presentaron batalla, sí; pero nada pueden ni podrán los colorados cuando se tiene unos jefes y unas fuerzas, sencillamente formidables, como son las nuestras.

Los rojos lanzaban repetidos ataques, que mejor pueden llamarse embestidas desordenadas, deshechos contra los fuertes acantilados que forman los pechos recios de los soldados que guarnecen nuestras líneas.

Frente a nosotros, puede decirse que el enemigo ha acumulado unos veinte mil hombres, cubriendo un frente tan sólo de diez kilómetros humana. Es brecha, repetimos, que querían taponar con carne humana. Por eso ha sido tan terrible la matanza que han sufrido, porque sobre el mar inmenso que formaban esas oleadas rojas, la aviación y artillería nacionales encontraron campo propicio para actuar, ocasionándoles espantosos estragos.

Ha reconocido los rojos pegándose al terreno; se han dado cuenta, sin duda, de la importancia estratégica de las posiciones que están perdiendo progresivamente, pero aunque la resistencia sea dura, nada se puede hacer contra la insuperable bravura de nuestros muchachos.

En esta guerra—lo hemos dicho y lo repetiremos una y mil veces—no se persigue únicamente el objetivo de la posición; se persigue también el objetivo humano, que en todas las guerras es esencial. Por eso, nuestras fuerzas no han desperdiciado nunca la ocasión de enfrentarse con el enemigo en lucha dura y tenaz, porque es en esas ocasiones cuando los marxistas se emplean a fondo y ponen en juego los efectivos de que disponen, y es cuando mayores estragos se producen a sus líneas y es, en fin, cuando la guerra se ha avanzado más.

En el día de hoy, a pesar de todos los pesares y de todas las resistencias, ha continuado el avance. Nuestras fuerzas han luchado en las montañas de Albocacer. También se han apoderado del Castillo de Chisbert, ocupando también importantes alturas y posiciones.

En esta progresión, no solamente se han vencido todas las resistencias opuestas por el enemigo, sino que se han rechazado varios violentos contraataques de éste, que se han estrellado contra nuestra acción ofensiva. Todos los obstáculos han sido superados brillantemente por las brigadas gallegas, que en el día de hoy han infligido al enemigo el castigo más fuerte.

Ayer, en este sector y en el extremo Sur de nuestro avance, al anochecer continuaba la batalla a nuestro favor.

Mientras, los navarros continúan su victoriosa progresión hacia la costa, bordeando los Pirineos.

PAPEL

en bobinitas para máquinas de sumar, prevéngase por una temporada. Casa MALONDRA: 78, Jaime II.

LEA VD. CORREO DE MALLORCA

Hoy se reunirá el Gobierno italiano

UN EMPRESTITO INGLES A FRANCIA

Llega a Roma el Ministro de la Guerra británico

¿Se retirará Rusia, temporalmente, de la Sociedad de Naciones? — Las conversaciones anglo-italianas

Reunión del Consejo de Ministros de Italia

Roma—Hoy, sábado, en el palacio del Ministro del Interior, se reunirá el Consejo de Ministros, bajo la presidencia del Duce.

En la reunión ministerial se han de tratar asuntos de importancia excepcional relacionados con la política exterior de Italia.

Francia prestará 4.000.000.000 de francos a Inglaterra

Londres—Se espera que en las próximas conversaciones anglo francesas en Londres, entre Lord Chamberlain y Lord Halifax y M. Daladier y M. Bonnet, respectivamente, se tratará y decidirá un empréstito inglés a Francia.

La cantidad perstada alcanzará a 4.000 millones de francos.

El Ministro de la Guerra británico, en Roma

Roma.—A primeras horas de la tarde de ayer llegó al aeródromo del Littorio, procedente de Malta, el Ministro de la Guerra inglés, Hore Belisha.

Le recibieron en el aeropuerto el Subsecretario del Ministerio de la Guerra italiano, personal de la Embajada inglesa en Roma y diversos generales, jefes y oficiales del Ejército de Italia.

Se dice que Rusia se ausentará de la Sociedad de Naciones

Londres.—Se asegura en los medios políticos londinenses que la iniciativa de Lord Chamberalin respecto del reconocimiento del imperio italiano por la Sociedad de las Naciones en su próxima reunión extraordinaria, tendrá una acogida satisfactoria.

Se añade que la Unión Soviética, no se opondrá a dicho reconocimiento, y hasta se dice también que Rusia, en vista de la nueva orientación de la política europea occidental, piensa ausentarse, por lo menos temporalmente, de la Sociedad de las Naciones.

Ciano conferenció con el Encargado de la Embajada francesa

Roma.—Ayer, en el palacio Chigi, el Ministro de Negocios Extranjeros, Con de Ciano, conferenció con el Encargado de Negicios francés en Roma, M. Blondel.

La conferencia fué en vistas a la iniciación de negociaciones franco italianas.

Ante la nota de del Vayo a Ginebra

Los suministros de Francia a los rojos

UNOS COMENTARIOS DEL "GIORNALE D'ITALIA"

Roma.—El "Giornale d'Iatlia", comentando la iniciativa de Alvarez del Vayo, consistente en solicitar de Ginebra que el Consejo de la sociedad de naciones reanude en su próxima sesión el examen de la nueva petición presentada, escribe que, por medio de esta maniobra, del Vayo confía lograr que se abra la frontera de España para proporcionar ayuda a los rojos. "Pero—dice el periódico— del Vayo, sin duda, quiera gastar una broma, ya que toda Europa está al corriente de la formidable ayuda en hombres, armas y municiones que la España ha recibido hasta el momento actual y recibe aún de ciertos países, principalmente de Francia y de la URSS".

A este respecto, el periódico hace recordar sus anteriores y detalladas pruebas documentales. El periódico de París "Le Jour" ha publicado una documentación aplastante sobre los carros de asalto, aviones, armas y municiones cuyo tráfico se ha efectuado recientemente desde Francia a Barcelona a través de Perthus.

Después de todas estas pruebas, del Vayo no tiene nada que decir en Ginebra, ni tampoco estos periódicos franceses que insisten en la retirada de voluntarios italianos sin que antes el Gobierno francés se comprometa a retirar el material bélico que ha llegado a la España roja y detener los suministros actualmente en curso.

Ayer continuó la reunión del Consejo de Ministros

SE VA A CONSTITUIR EL CONSEJO DE ESTADO

La recuperación del patrimonio artístico. — Se crea la Delegación del Estado para la recuperación de documentos. — El subsidio del combatiente

(Información esta mañana)

Burgos. — Poco después de las once de la mañana de ayer, viernes, se reunió el Consejo de Ministros para continuar la reunión que fué suspendida el día anterior, dado lo avanzado de la hora.

Asistieron todos los Ministros, a excepción del de Industria y Comercio, señor Suances, que continúa indispuesto.

El Ministro del Interior, señor Serrano Suñer, facilitó, en su despacho, la referencia oficial, y dijo:

Bajo la presidencia del Jefe del Estado, se ha reunido el Consejo, que fué continuación del terminado el día anterior a las cuatro y media de la tarde.

El índice de los acuerdos adoptados es el siguiente:

«Decreto del Ministerio de Agricultura sobre recuperación del patrimonio artístico nacional.

Otro del Ministerio de Educación Nacional modificando el artículo 69 del Reglamento de Bibliotecas.

Otro del Ministerio del Interior creando la Delegación del Estado para la recuperación de documentos.

Otro reorganizando el subsidio del combatiente.

Finalmente, el Consejo ha examinado la necesidad de constituir el Consejo de Estado, designándose una ponencia, formada por los Ministros señores Amado, Conde de Rodezno y Serrano Suñer, para que propongan la oportuna ley orgánica de dicho organismo».

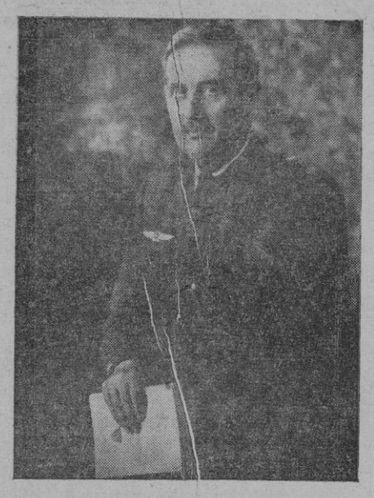

El General de División don Alfredo Kindelán, Jefe del Aire, que en el Consejo de Ministros celebrado ante ayer ha sido nombrado Vocal de la Junta Superior del Ejército

No se han iniciado negociaciones hispano-francesas

"Radio Nacional" transmite la siguiente nota:

«Según noticias fidedignas, estamos en condiciones de desmentir el comunicado de una Agencia extranjera aparecido últimamente en la prensa, en el que se habla de la iniciación de negociaciones hispano-francesas, de carácter especialmente económico y financiero.»

¿París y Londres, a Berlín?

Se prevé el acercamiento para después del viaje de Hitler a Roma

LA CUESTION COLONIAL

Londres. — En los círculos políticos ingleses comienza a despertar interés la visita que, ya próximamente, va a hacer a Roma el Canciller de Alemania, Adolfo Hitler.

Se dice que, como consecuencia, en la entrevista entre los dos jefes de los grandes Estados totalitarios se tratará de las reivindicaciones coloniales alemanas, asunto que pasará a ocupar el primer plano de la política internaciona.

Se prevén, para después del viaje del Führer, posibles contactos directos entre Londres y Berlín, y París y Berlín.

Tercera entrevista Ciano Blondel

El Encargado de la Embajada francesa dió a conocer las proposiciones y puntos de vista de su Gobierno

HOY, LA 4.ª ENTREVISTA

Roma. — Ayer, viernes, se celebró la tercera entrevista entre el embajador francés M. Blondel y el Ministro italiano de Negocios Extranjeros, Conde Ciano, continuación de las conversaciones franco-italianas recientemente comenzadas.

Como se recordará, la primera entrevista se celebró el pasado sábado, y la segunda el pasado martes.

La conversación de ayer duró 40 minutos, y, según se dice en los centros informados, en ella Blondel dió a conocer a su interlocutor las proposiciones y puntos sobre los cuales el Gobierno francés está dispuesto a negociar. Se dice que tales puntos, a tratar, son:

«Statu-quo del Mediterráneo.

Conflicto de España.

Propaganda en el Africa del Norte francesa.

Intereses franceses en Etiopía».

Para hoy, sábado, se prevé la celebración de la cuarta entrevista Blondel-Conde Ciano, en la cual éste presentará las contraproposiciones italianas.

Después las conversaciones sufrirán una parsa de tres o cuatro días.

En los centros internacionales se asegura que las conversaciones franco-italianas llegarán a buen término sin encontrar mayores obstáculos.

Francia quiere obtener de Italia las mismas seguridades que logró Inglaterra con el reciente pacto anglo-italiano.

En lo que se refiere al problema de España, Francia pedirá el cumplimiento del plan británico en el Comité de no intervención, es decir, control de fronteras y retirada de voluntarios.

La angustia de la prensa roja

«¡Hay que incorporar —dice— 150.000 mujeres a los puestos que dejan vacantes los hombres!»

UN ANGUSTIOSO RUEGO A MIAJA

La prensa roja, según dicen las radios del mismo color, abandonó ya los respetos humanos y, dejándose llevar del miedo y del ansia de tener sus salas de redacción cerquita de la frontera, trasluce la angustia y la alarma que la domina con llamadas, notas y editoriales «elocuentísimos».

Ofrecemos a continuación unas cuantas frases, entresacadas de los diarios valencianos del día de hoy:

«La retaguardia no debe conocer el descanso, que se desterró como un lujo inútil».

«¡En pie de guerra el campo y las ciudades!»

«Hay que incorporar a 150.000 mujeres y muchachas a los puestos que dejaron vacantes los hombres.

«Valencia debe ser y será inexpugnable».

«Necesitamos 100.000 voluntarios más para el frente».

«Fortificar y resistir sin desmayos ¡es la hora del esfuerzo supremo!»

No queremos reproducir más.

Así, en este tono, habla toda la prensa colorada.

Imagínese un ejército y una retaguardia —¡un caos!— dignos y merecedores de que les sea aplicado tal florilegio, y se tendrá la medida exacta de lo que es el campo rojo.

* * *

Y, una «pequeña noticia», magnífica en su sencillez, que nos habla de la moral retaguardista encarnada, es ésta que nos llega a última hora:

«Valencia. — Ayer, viernes, se reunieron los representantes del frente popular, los cuales acordaron pedir al general Miaja que comunique al público la marcha de la guerra, ya que los rumores alarmantes mantienen a la población en continua inquietud».

El momento internacional...

...según la prensa francesa, que se ocupa de los tres asuntos de máxima actualidad

INGLATERRA Y LA S. DE N.

París. — La prensa francesa de hoy dedica sus principales comentarios a estas tres cuestiones:

La situación financiera de Francia; la visita de los ministros franceses a Londres y las futuras relaciones franco-italianas.

Respecto a la cuestión financiera, «L'Oeuvre» manifiesta que, para normalizarse la situación, se necesita una solución previa de las cuestiones económicas.

«La République», sin embargo, comenta que a restauración de la Hacienda pública no es cosa fácil y que la tarea del Gobierno es penosa y lenta

En lo que concierne a la visita de Daladier y Bonnet al Gobierno británico, «L'Epoque» opina que la paz europea sólo depende de la unión, cada vez más estrecha, entre Francia e Inglaterra.

En cuanto a las relaciones franco-italianas, «Le Jour» se felicita por el acercamiento a Roma de París y lamenta que la restauración de la Italia un Embajador, que hubiera podido allanar muchas dificultades con sus negociaciones.

«Petit Parisien» también se muestra partidario de estas relaciones y espera que llegue el momento de obtener el resultado.

En cambio «L'Humanité», comunista, hace algunas reservas, pero sin oponerse abiertamente a dicho acercamiento entre Francia e Italia.

Comunican de Londres que Lord Halifax no regresará a la capital inglesa hasta pasado mañana, lunes.

Dicho día se reunirá el Gabinete británico, bajo la presidencia de Chamberlain, tratando de las próximas conversaciones franco-inglesas.

El martes, Halifax conferenciará con el Secretario General de la Sociedad de Naciones, señor Avenol, el que expondrá cuál será la actitud de Inglaterra en la próxima reunión del organismo ginebrino. Parece que la conducta de Inglaterra se ajustará en todo al espíritu del último acuerdo anglo-italiano.

La última esperanza roja

Lanzar a Europa a una guerra general que transformara su situación

En un artículo del diario parisién "L'Epoque" se afirma categóricamente:

"Los jefes rojos sólo tienen una última esperanza: la de lanzar a Europa a una guerra general que podría transformar totalmente su situación,carta desesperada que jugarían si perdieran, y Negrín ha traicionado sus pensamientos secretos, protestando con impudicia contra el acuerdo anglo-italiano.

Entronizar la guerra civil es probablemente el medio de alcanzar o de lograr la guerra europea, el medio de arrastrar al mundo entero a la catástrofe, en que el marxismo español está terminando. Tan verdadera es esta afirmación, que Alvarez del Vayo ha dicho a los corresponsales extranjeros: Muchas aportaciones hemos hecho a la paz de Europa, pero no estamos dispuestos a darle la más grande y necesaria; la de nuestra capitulación".

Los rojos de España, pues, se conforman con su vieja fama de dinamiteros. Resisten porque creen que son la chispa que va a hacer saltar la santabárbara del mundo.

CARTELERA CINEMATOGRAFICA

Para hoy y mañana

PROTECTORA. — "Un hombre de corazón", por María Solvez y Gustav Froelich, y "Déjame quererte" por Trude Marlen y Willy Fritz.

LIRICO. — "El Club de los Suicidas", por Robert Montgomery; "Terrores microfónicos", "Regatas en el desierto", "Póliza funesta" y "El caballo de fuego".

BALEAR. — "El crimen del casino", "Entre el amor y la muerte" y "Cuando el diablo asoma".

BORN. — "No más mujeres", por Joan Crawford y Robert Montgomery, y "La edad indiscreta", por Paul Lucas.

RIALTO. — "Cuando volvamos a amarnos", por Margaret Sullivan y James Stewart, y "El dinero maldito".

ORIENTAL. — "La hija del penal" por Antonio Vico y "Lo que los dioses destruyen".

PRINCIPAL. — "El Congreso se divierte", por Lilian Harvey y Willy Fritchs, y "Vivir", por Tito Schipa.

MODERNO. — "Doble intriga" y "Cuando volvamos a amarnos".

MALLORCA. — "El nemigo, o hijos sin madre", comedia dramática en tres actos y "Los corridos", pieza cómica. Función apta para niños.

(Esta cartelera no indica recomendación de las películas que en ella se anuncian)

LA SEÑORA

Doña Catalina Barceló Barceló

VDA. DE BARCELO MIR

Ha fallecido en el predio "Son Massiá", a la edad de 71 años, habiendo recibido los Santos Sacramentos y la Bendición Apostólica

R. I. P.

Sus hijos Magdalena, Antonia, Juana, M.ª de las Mercedes y Alfonso, sus hijos e hija política,, nietos, hermanas políticas y demás familia, al comunicar a sus amistades tan sensible pérdida, les ruegan tengan presente en sus oraciones al alma de la difunta y les agradecerán que asistan al rosario que se rezará hoy, sábado, a las cuatro de la tarde, en el citado predio "Son Massiá".

Seguidamente tendrá lugar el sepelio al Cementerio de esta localidad.

Se han concedido las indulgencias acostumbradas.

No se invita particularmente.

En la prensa de esta noche y en la de mañana se anunciará la fecha y horas de las Misas de Difuntos.

El duelo se despedirá en la iglesia; a continuación de las Misas de Difuntos.

Se vende entresuelo

pequeño, dos cuartos, sala y cocina por 3.000 pesetas punto céntrico.

Para informes: Antonio Maymó Cifre, 4.

OCASION

Compresor, Ventilador, Afinadora. Vendo. Informes: Marqués Fuensanta, 33.