

# CORREO DE MALLORCA

## DIARIO CATÓLICO

REDACCION Y ADMINISTRACION  
CALLE DE LA LONJETA NUMERO, 11

AÑO XX  
NUMERO 6534

PALMA DE MALLORCA  
VIERNES 7 DE FEBRERO DE 1930

FRANQUEO HORAS DE DESPACHO de 10 a 1 y de 5 a 7  
CONCERTADO TELEFONO NUMERO 200

### DESDE BARCELONA

#### Nombramiento probable

Se considera muy probable el nombramiento del actual presidente de la Junta de Obras del Puerto don Francisco de A. Bartrina, para ocupar la presidencia de la Diputación.

#### Funerales por la Reina Cristina

Esta mañana se han celebrado solennemente honras fúnebres por el alma de Su Majestad la Reina Doña María Cristina, en la Real Basílica de Nuestra Señora de la Marced, para conmemorar el primer aniversario de su fallecimiento, acto organizado por el Real Cuerpo de la Nobleza.

Asistieron las autoridades y el canónigo Dr. Rierra, en representación del Obispo Dr. Miralles.

Por el Cuerpo de la Nobleza figuraban en el presbiterio, los marqueses de Castellidorsius, Sentmenat, Vilallonga y Barbrá, y el conde de Vilanova.

El duelo de señoras estaba presidido por la marquesa viuda de Comillas, marquesa de Castellidorsius, duquesa de Santángelo, marquesa viuda de Villamediana, baronesa de Viver, marquesa de Vilallonga, duquesa de Solferino y marquesa del Amparo.

También se celebraron pios sufragios por el alma de doña María Cristina, en el Monasterio de Monserrat, costeados por la Diputación Provincial; en Nuestra Señora del Pino, patrocinados por el Comité de la U. P. del distrito IV, y en la capilla del Santísimo, de la iglesia de San Agustín, costeados por el Grupo Alfonso.

#### De la estafa en la Comisión Mixta del Comercio

Con motivo de la fuga del tesoro y la detención del cajero de la Comisión mixta del trabajo en el comercio al por mayor de Barcelona han enviado a Madrid sus dimisiones el presidente de dicha entidad, don Víctor G. Echávarri, y el secretario, don José Vidal y Tarragó.

A propósito de lo ocurrido, se recuerda que tiempo atrás se retiró de dicha Comisión uno de los sectores más importantes de la parte patronal por no estar conforme, según se decía con la marcha que seguía dicha entidad.

PALOU GARI

Barcelona, 6 de Febrero de 1930.

### El momento político

#### Comentarios de Prensa

El "Diario de Barcelona" publica un interesante editorial titulado "Normalidad constitucional", al cual pertenecen los siguientes párrafos:

"Quedamos, pues, lector, en que doctrinalmente, restablecimiento de la normalidad constitucional, significa poner en vigor, "tal como fué escrito y promulgado", el Código político de 1876, pero a la vista de lo que ocurre actualmente en España cabe preguntar: ¿Conviene a la salud del país, después de un período de seis años y cuatro meses, dentro del cual un Gobierno "de facto", ha procedido sin más normas que aquellas que trazara la voluntad directora, en fragante contradicción unas y otras, restablecer de golpe y porrazo el ejercicio de todos los derechos constitucionales?"

Un esclarecido profesor de derecho público, probado liberal, ha escrito poco ha, con sinceridad losble, que reintegrar a la ciudadanía española al disfrute de "todas las libertades" a raíz del régimen de dictadura, equivaldría a disponer a quien sufrió prolongado ré-

gimen dictatorial, la ingestión de un pavo.

No; lo que procede, en buena lógica, es ir con método y pulso, otorgando desde el poder cada día mayores franquicias, pero sin precipitaciones, que pudieran causar males y originar conflictos".

El órgano oficial del partido liberal-conservador, "La Epoca" dice lo siguiente:

"Es realmente incomprensible la prisa de "La Nación" por unas elecciones generales. Que la tengan y exterioricen los periódicos de las izquierdas nos parece explicable, pues son consecuentes con su credo. Pero ¡"La Nación"! Después de seis años y medio de difamación del régimen parlamentario, de ofrecer ejemplos de cualquier país en que se ofrecía una dificultad para demostrarnos que con ese sistema no se podía vivir, de ensalzar la Dictadura, de achacar a la Constitución y al Parlamento todos los males de España, propugnar tan ardientemente por unas elecciones generales, es extraño.

Si es conversión hay que felicitarse; pero también es extraña la rapidez de ella, porque San Agustín nece-

sitó por ejemplo muchas predicaciones de San Ambrosio. Y ahora no ha habido tiempo de ello".

### En el Museo Arqueológico Diocesano

Conferencia por el Rdo. Sr. D. Bartolomé Quetglas, Pbro.

Ayer, por la noche, a las siete, dió su anunciada conferencia el Rdo. señor don Bartolomé Quetglas, Jefe de la Biblioteca Episcopal tratando sobre "Los antiguos Colegios o Cofradías de Artesanos en Mallorca: sus escudos de armas", trabajo que mereció los más cálidos aplausos por el numeroso público que asistió a ella.

Empezó diciendo el Rdo. señor Quetglas que si en la república imaginaria de Platón el trabajo manual era incompatible con los derechos políticos, y si Aristóteles no quería que los artesanos fuesen contados entre los ciudadanos de Grecia, y Cicerón juzgaba como vil el trabajo de los obreros, a quienes menospreciaba como la escoria de la ciudad, y Valerio Máximo no quería rebajarse con el "rebaño despreciado", Jesucristo, fundador del cristianismo, se complace en ser trabajador, quiere que sus padres sean artesanos y escoge sus discípulos entre las bajas profesiones.

Entona un canto al Rey Conquistador don Jaime I, con cuya aportación del cristianismo trajo a nuestra isla los frutos copiosísimos de la religión católica.

A continuación hace resaltar el honor del trabajo que los primitivos cristianos tenían en gran estima, tanto que hasta consignaban, como título honorífico, en sus epitafios, su condición de trabajador.

Dijo, el conferenciante, que son muchos los temas que ofrece el estudio de los Colegios de artesanos que con tanto esplendor surgieron en Mallorca desde los siglos XIII al XIX, tanto examinados histórica como sociológicamente.

Sobre todo en nuestros días en que tantas leyes y decretos se promulgan para reglamentar el trabajo, es interesante el conocimiento de los antiguos gremios que guardan gratas sorpresas a los investigadores.

Dice — el docto conferenciante — que la organización corporativa nacional o sea el decreto-ley de constitución de los Comités Paritarios que viene a ser la última palabra, en sus líneas generales, entre las disposiciones reguladoras del trabajo tiene grande semejanza con la constitución y funcionamiento de los gremios.

En España todavía no se ha podido conseguir una ley que haga obligatorios los subsidios o socorros a los obreros en casos de enfermedad, y antiguamente los gremios tenían establecidos estos subsidios. ¿Quién se podrá atrever a afirmar que sean conquistas del socialismo las mejoras que consiguen los trabajadores, cuando ya hace siglos que existían en las cofradías de artesanos?

Seguidamente, y entrando de lleno en la explanación de sus investigaciones dice que los escudos de armas de los gremios consistían en algunos de los instrumentos que empleaban en sus oficios, o a veces en

algún símbolo, pero todo de una gran sencillez.

Va explicando las fuentes en que ha buscado todos los datos que aporta, y dice que se valió de las lápidas y retablos de las iglesias, de los museos arqueológicos, de los archivos históricos, de la colección de xilografías de la Casa Guasp, y de una colección de escudos que posee el distinguido señor don Rafael de Isasi.

Da luego una sucinta relación de los gremios estudiados, de todos los cuales presenta varios dibujos, todos inéditos, de su escudo, dibujados por don Jerónimo Juan, haciendo breve reseña de todos y cada uno de ellos, que en total fueron unos 30. los gremios, y más de 50 los dibujos.

Antes de dar fin a la interesante conferencia pide que, ya que la Federación Obrero-Católica no se avergüenza de seguir la cristiana tradición, la dirección del Museo aconseje a los sindicatos que adopten los sellos y las armas que con tanta honra ostentaron los antiguos artesanos.

El erudito trabajo del entusiasta investigador histórico, Rdo. señor Quetglas, que fué escuchado con interés creciente, fué premiado con una fuerte salva de aplausos.

### Exposición Valdemi

En las "Galerías Costa" tiene una exposición de obras suyas el notable pintor italiano Lig. Alvé Valdemi.

Dicho artista hizo su presentación en Mallorca el año pasado, exponiendo en las "Galerías Mallorquinas" una interesante colección de obras de las que nos ocupamos con elogio.

Este año no tiene su exposición tanto interés ni tampoco hay por que exigir a un artista, que anualmente presente obras sensacionales. Además de un buen retrato de su esposa y varios magníficos bodegones que presenta, la novedad en la labor del Sr. Valdemi, está en que presenta bastantes obras de paisaje, aspecto en el que no se había dado a conocer.

A nuestro juicio, como paisajista no alcanza la personalidad, ni el valor que como pintor de bodegones y retratos representa, y es que en estos géneros, sabe sumar a sus condicio-

nes excelentes de pintor, grandes recursos de habilidad, que en el paisaje o son más difíciles de poner en práctica o aún no ha logrado encontrar.

Respecto a su valor como pintor de bodegones y figura ya dijimos el año pasado lo que a nuestro juicio representaba, y que en esta exposición confirmamos.

B.

### R. C. de la Pureza

Ejercicios Espirituales para las ex-alumnas federadas

Colegio de la Pureza, de Palma, el Empezarán en la Capilla del Real próximo domingo, día 9 del corriente Febrero, por la tarde, a las seis, bajo la dirección del Rdo. P. Estanislao Doménech, S. J.

Los Ejercicios se efectuarán según el siguiente horario:

Todos los días. Por la mañana:  
A las diez, Lectura (20 minutos).  
A las diez y media, Meditación (tres cuartos de hora).

A las once y media, Plática y Examen.

Por la tarde: A las cuatro, Lectura (veinte minutos).

A las cuatro y media, Meditación.

A las cinco y media rezo del Santo Rosario.

A las seis, Meditación.  
El domingo, día 16, a las ocho, Misa de Comunión y Bendición Papal.

### Caja de Pensiones para la Vejez y de Ahorros

Las Suesales que la Caja de Pensiones para la Vejez y de Ahorros acaba de fundar en Inca y Sóller, han obtenido en su primer trimestre de funcionamiento un éxito franco; desde el día de su inauguración, hasta 31 de Enero, han abierto 2.291 libretas, y han recibido por imposiciones la cantidad de 72.366 pesetas.

Las suesales de Manacor y Lluçmayor están adelantando su instalación y podrán ser inauguradas muy pronto y para la creación de la suesal de Felanitx, la Caja de Pensiones acaba de acordar la compra de un espacioso edificio en aquella población.



"Cant a Mallorca", Cuadro regional original de doña María Esteve, que se estrenó en el Colegio de la Pureza el día 2.



"España y América", Loa patriótica, estrenada en el Colegio de la Pureza el día 2.

## La moral en la economía

Las corrientes de positivismo y neutralidad en las ciencias en la vida social y política de los pueblos han invadido sobre todo el campo de la Economía.

Stuart Mill fué quien asentó por principio, lo que los teorizantes de la Economía habían tomado por criterio: que "el moralista no tiene que hacer nada en Economía Política." La ley moral, que rige todos los actos humanos en orden al fin último del hombre, fué abolida en los numerosos sistemas económicos de la escuela clásica individualista, de la escuela socialista, de la escuela histórica, de la escuela positivista y sociológica de nuestros días. En la vida económica no hay ley alguna moral directiva obligatoria e inmutable de las actividades económicas: el vicio, el egoísmo, la lucha de clases, el fraude, la usura, el trabajo, el salario, la propiedad, la solidaridad de los hombres, la falsificación del precio, lo bueno y lo justo, o son asuntos privados de la conciencia individual, o son fenómenos históricos necesarios del medio social. La Economía no tiene relación alguna con la Moral y mucho menos está subordinada a deberes éticos en el consumo, en la producción y en la circulación de los bienes materiales.

Los resultados de estas teorías han sido y son cada día más destructores del verdadero ordenamiento económico, lleno de problemas morales, origen y causa del desorden e injusticias de los hombres, en la posición y uso de la riqueza. Sin el reconocimiento de una ley moral divina, que rija las conciencias de los individuos, que informe íntimamente la Economía privada y pública, jamás encontrará el género humano el mismo bienestar material.

El hombre es un ser racional sensitivo con dos tendencias esenciales: una individual, por la que se mira a sí mismo con independencia de los demás en cuanto tiende a su fin absoluto y supremo; otro, social, por la que mira al auxilio de los demás para obtener también ese fin. En Dios, que es su fin absoluto, supremo, único, encuentra el hombre su felicidad individual y la razón de la comunicación o sociabilidad con sus semejantes.

Puesto el hombre en el mundo rodeado de necesidades materiales que ha de satisfacer para la conservación de su vida sensitiva, necesita obtener los bienes de la tierra. Dios con este objeto, le dió el señorío del universo, que debe alcanzar con el ejercicio de su actividad económica, que forzosamente en sus actos ha de estar sometido a la moral, que ordena todos los actos humanos según los principios de la recta razón y en conformidad con la naturaleza racional en todas sus partes y relaciones con otros seres. El fin y la norma del dominio del hombre sobre el mundo exterior, se deduce de nuestra dependencia absoluta, respecto a Dios Creador, del destino final de la vida humana, y de la ley divina ordenadora de todas nuestras actividades, obras y aspiraciones. El mundo con sus riquezas debe servirnos de medio y auxiliar para cumplir con el objeto de nuestra vida acá en la tierra y más allá de la muerte: para este fin debe usar el hombre de los bienes materiales: y sólo puede y debe renunciar al uso de estos bienes, cuando el uso de los bienes sea ilícito, sea immoral en sí o en relación con sus semejantes. Negar esta verdad, equivale a negar que el hombre en su vida social económica está hecho para el bien.

He aquí el fundamento de la subordinación esencial de la Economía respecto de la Moral.

La Economía es el conjunto de actividades e instituciones humanas que tiene por objeto proveer a una persona o comunidad de personas, de los medios materiales convenientes para la satisfacción de sus necesidades. Su objeto propio es la actividad del hombre en el orden de los intereses materiales no es

su objeto la riqueza, considerada en sí independientemente del hombre, sin ninguna relación con la moral: la riqueza es el efecto de la actividad económica. Considerar la riqueza como objeto de la Economía, es atribuir al efecto más importancia que a la causa que la produce; es subordinar la actividad humana a sus productos; es materializar la economía, suprimiendo al hombre. La Economía no es la ciencia de la producción y adquisición de la riqueza por todos los medios posibles, incluso el fraude, el robo, la usura, sino que es la ciencia de la riqueza considerada en relación con el hombre, agente superior y término de los bienes económicos.

La Economía ciencia práctica, que intenta establecer el orden económico con leyes y reglas para el fin de la vida material, no estudia solamente la riqueza en sus elementos abstractos y meramente especulativos, sino sobre todo en sus relaciones con la satisfacción de las necesidades del hombre.

Aunque el objeto inmediato de la Economía sea lo útil, la actividad del hombre que se ejercita en los bienes materiales, no es independiente de la moral, regla de toda actividad humana. La moral hace entrar la riqueza en el orden del fin último del hombre al determinar las relaciones de la actividad libre con este fin. Por eso, toda la organización de la riqueza social debe regularse por la ley moral.

Por tanto, toda ley económica en des acuerdo con la ley moral, es extraña a la verdadera economía y debe ser enérgicamente reprobada. Así se resuelve de una manera fácil la cuestión si será permitido colocar el egoísmo, la ambición de lucro, sobre todo otro motivo moral.

Así concibió la Economía y sus problemas la ciencia católica de todos los tiempos, aún en aquellos en que no se conocía su nombre, como ciencia ética, en cuanto no debe ponerse en contradicción con la Moral, y en cuanto recibe de la Moral en muchas cuestiones preciosos auxilios positivos. Lo que moralmente es ilícito, nunca podrá ser tenido por la Economía como legítimo, como ley de la actividad económica fundada en el concepto pleno y adecuado de la naturaleza humana.

S. de P.

### Hacia un acuerdo sobre la educación de la juventud en Italia

De "El Debate":

La inteligencia entre el Vaticano y el Gobierno tendrá por base la última Encíclica de Pío XI

Roma, 4. — Se da como posible una inteligencia entre el Vaticano y el Gobierno italiano acerca de la educación de la juventud, sobre la que existía hasta ahora una disensión esencialmente teórica.

El posible acuerdo encontraría bases en la reciente Encíclica de Su Santidad y en el valor que le han concedido ilustres escritores del régimen fascista, tales como Arnaldo Mussolini, director de "Il Popolo d'Italia", quien recientemente oíó en Milán una conferencia muy notable, elevada y serena, en la que declaró que hablaba, no movido por la oportunidad política, sino porque, católico creyente, tiene del problema idéntico punto de vista.

La conferencia de Arnaldo Mussolini fué publicada en "Il Popolo d'Italia", seguida de una nota que ha sido reproducida por "L'Osservatore Romano". La nota pone de relieve, en primer tiempo, que la tradición católica va unida profundamente a la esencia misma de la nación italiana, y, en segundo lugar, que la dualidad superadora del Concordato no está en oposición con la tradición y con el pensamiento, sino solamente el dualismo salido de la antítesis injusta entre la educación de la Iglesia y la

concepción racionalista del Estado agnóstico y ateo.

La nota afirma que estos dos puntos indican claramente el indudable acuerdo entre la educación fascista y las exigencias de la Santa Sede.

El tema de extraordinaria delicadeza, puede ser discutido de un modo más noble y sereno y bien lo merecen el discurso de Arnaldo Mussolini y la Encíclica pontificia, que, en sus líneas generales, está inspirada en un superior anhelo de llegar a un acuerdo en la acción común.

"Il Popolo d'Italia" cree que se ha establecido un nuevo plano de discusión muy por encima de las pequeñas polémicas periodísticas, de los sofismas de los hiperbólicos intelectuales y de las disensiones de carácter transitorio y particular. En este plano—concluye el periódico—será posible, ciertamente, una más concorde valorización de los problemas educativos en las relaciones entre el Estado y la Iglesia". Darfina.

### De la Ciudad del Vaticano

Las misiones católicas en el Japón.

Ciudad del Vaticano, 4.—La diócesis de Tokio (Japón), que perdió en 1929 dos misioneros, se ha enriquecido con cuatro nuevos sacerdotes indígenas, elevándose así a nueve el número de sacerdotes japoneses de la diócesis.

Los nuevos curas son: el P. Toia, antiguo alumno del Colegio de la Propaganda Fide, de Roma; los PP. Ideguchi y Okoski, quienes estudiaron en Francia, y el P. Taguchi, ordenado de sacerdote en Roma y que se prepara actualmente en Derecho canónico.

Tres nuevas congregaciones de religiosas han sido instituidas en la diócesis, alcanzando así el número de siete. Cuatro religiosas españolas de Nuestra Señora de la Merced se han establecido en Sekiguchi.

Las hermanas de la Adoración y Caridad compraron un terreno en el centro de Tokio, y están erigiendo el primer convento del Extremo Oriente.

Las misiones franciscanas de María, que ya tienen en el Japón tres casas en Kumanoto, Sapporo e Hitoyoshi llegaron a Tokio, donde tienen la intención de fundar un hospital para los católicos, tan deseado por los que profesan esta religión. Estas mismas han adquirido un área de cerca de 15.000 metros cuadrados, en donde hay enclavada una casa interina que acoge ya a ocho religiosos. Pronto se dará principio a las obras de construcción bajo planos ya aprobados por las autoridades competentes.

Audiencia pontificia

Ciudad del Vaticano, 4.—El Papa recibió en audiencia a un grupo de estudiantes católicos argentinos, quienes le fueron presentados por el P. Firmin de Melchor, de la orden benedictina.

El Papa recibió también al cardenal Lega, al general de los dominicos Padre Martín Gillet y a algunos prelados italianos y extranjeros.

El Papa ha recibido en audiencia a los alumnos del Instituto Pontificio de Arqueología, en el que se agrupan representantes de ocho naciones.

Nombramientos eclesiásticos

El Papa nombró, entre otros, al cardenal Cerretti, protector de las Hermanas de la Caridad, cuya casa madre se halla en Vich (Cataluña).

El Papa, se dignó nombrar al P. Tomás Gardé, dominico, consultor de la

Sagrada Congregación de Ritos para causas de beatificaciones y canonizaciones.

### Entronización en Lisboa del Cardenal Patriarca

Lisboa, 3. — Se ha efectuado hoy la entronización del Cardenal Patriarca de Lisboa, monseñor Gonçalves Cerejeira.

Un cortejo de automóviles acompañó al Prelado desde el Palacio a la Catedral, en medio de una enorme y respete de la República, el Gobierno, las autoridades civiles y militares, el Cuerpo diplomático con el Nuncio, el Arzobispo de Braga, los Obispos de Oporto y Trajanópolis, representantes de los demás Prelados, los rectores de las Universidades, muchos y profesores de las Universidades de Coimbra y Lisboa y representantes de la Asociación de Estudiantes Católicos de Coimbra, quienes extendieron sus capas.

Terminada la entronización, el Cardenal leyó un discurso conmovedor de gran espiritualidad, dirigiendo a Dios los homenajes de su persona enderezados. Después leyó la renovación del acto de consagración de la diócesis al Sagrado Corazón de Jesús.

A la salida el Prelado fué acogido con calurosas aclamaciones. En el palacio del Patriarca se han recibido millares de telegramas de felicitación.

### Boda principessa

Tokio, 4. — El príncipe Takamatsu, hermano segundo del emperador, contrajo ayer matrimonio con la nieta del último Shogun, señorita Kikuko Tokugawa.

Este enlace entronca a la casa de más larga dinastía con la casa un tiempo poderosa de Tokugawa, que hace dos siglos y medio era la que de hecho mandaba en el Gobierno del Japón.

La ceremonia se ha celebrado de acuerdo con el antiguo rito shinto, pero dentro de gran brillantez, no por eso exenta de gravedad impresionante, y con asistencia de los familiares de los contrayentes.

Terminada la ceremonia los desposados se dirigieron en carruaje cerrado y escoltado por la caballería, al palacio del príncipe Takamatsu.

El joven matrimonio embarcará para Inglaterra en visita de cortesía, devolviendo la visita del príncipe Enrique.

Estarán aproximadamente un año en el extranjero, visitando varios países.

Es la primera pareja de la familia del mikado que hace el viaje de bodas fuera del Japón.

### Misión española en París

De "La Vanguardia", de Barcelona: "Es abnegada, patriótica la labor que realizan los misioneros del Corazón de María. En el barrio parisino de Saint Denis desarrollan nuestros misioneros una misión constante, que poco a poco va cristianizando a aquellos de nuestros compatriotas que por allí viven. Esta fundación es complemento de la Regia Misión Española, en París; que fundada en 1913, ha mantenido muy alto el prestigio de nuestra representación espiritual, merced al celo de nuestros misioneros y a la cooperación del visitador regio, señor Palmer.

El Patronato español de Santa Teresa, que así se llama la fundación del barrio de Saint Denis, es obra de la generosidad de una ilustre dama, no ha mucho tiempo fallecida, doña Francisca de Ajuria y Temple. Se habla, para muy en breve, del magnífico hospital para españoles, que con las catequesis, consultorios, dispensarios, agencias etc., son ayuda eficaz y caridad muy grande para españoles y americanos, que vivían, hasta ha muy poco, con los ojos cerrados a las luces del cielo en el seno mismo de la "Ville Lumière".

### Aldía de Palma

No habiéndose podido constituir el día señalado la Mesa que había de presidir las elecciones de vocales de la Junta Pericial del Catastro Parcelario, por enfermedad de uno de sus componentes, con arreglo a las prescripciones del Capítulo XIII del Reglamento para la aplicación de los RR. DD. de 3 de abril de 1925 y 6 de marzo de 1926 se convocó a los interesados, para que, el día 16 del corriente mes, de 10 a 12 de la mañana, acudan al salón de sesiones de la Casa Consistorial de esta ciudad, para tomar parte en dicha elección.

Palma, 5 de febrero de 1930.—Por la Mesa electoral.—El Alcalde-Presidente, J. Aguiló.

### Baños calle de los Huertos

Este antiguo y acreditado establecimiento queda abierto al público desde hoy.

Baños de linapiza y sulfurosos.

### Juan Casas Llompart

GINECOLOGIA Y PARTOS  
Consulta de 11 a 1. Miramar, 5.

Con gran satisfacción ofrecemos las más modernas fotografías ejecutadas con los procedimientos más en boga en Alemania y París.

RUL-LAN  
Fotógrafo  
Palacio, 10 Palma

### Cédulas personales

Con el fin de que los contribuyentes que aun no han satisfecho el pago de la Cédula personal de 1929 puedan hacerlo antes que proceder ejecutivamente, se les concede un definitivo plazo hasta el 20 del actual Febrero.—Palma 1.º de Febrero de 1930.—El Alcalde, Juan Aguiló.

### Juan Jaume

Exayudante de Oto-rino-laringología de la Facultad de Medicina de Barcelona  
GARGANTA—NAZAL—OIDO  
Consulta de 10 a 1  
Plaza Eusebio Estada, núm. 1

Para Bibliotecas parroquiales y populares tiene buen surtido de obras literarias amenas y morales.

Librería Politécnica  
Maura, 7.

### Javier Garau Armet

MEDICO  
Campaner, 3 Consulta de 11 a 1

### Bernardo Calvet

MEDICO OCULISTA  
Puigdorilla, 3, de 10 a 1

PARA VESTIDOS DE NOCHE  
En los Almacenes Le Printemps  
SAN NICOLAS 13 y 5  
Encontrarán el mejor surtido en Tafetanes y Tules color  
Crepés Satin y Georgettes  
ENCAJES DE SEDA  
Medias A M F las mejores  
GASTRERIA MODISTERIA







# Bernardino Seguí Garriga

## Obras por contrata

Trabajos para toda la isla

Presupuestos gratis, facilidades de pago

Calle Anselmo Clavé, 23-1.º

Extenso surtido de pan y pastas de gluten para diabéticos y otros muchos productos adecuados a su tratamiento. Vegetarianos! Pan Dextrín, Integral y otras varias clases para personas delicadas del estómago; Artríticos, gotosos y todos los que están sometidos a un régimen especial.

Mostos (vinos sin alcohol), marcas Natura y vigor.

Vino antidiabético.—Vino de frutas contra la obesidad y para albuminúricos.

Caldos vegetales.—Productos Cenovis para sazonar toda clase de comidas.—Purés, comunes y de régimen.

Rico puré de plátano.

Todos estos productos y otros muchos que no se mencionan se expenden en

## “CENTRO NATURA,,

7-Platería-7

Catálogos gratis a quien los pida.

TODA EUROPA  
EN ALTAVOZ

CON EL

PHILIPS

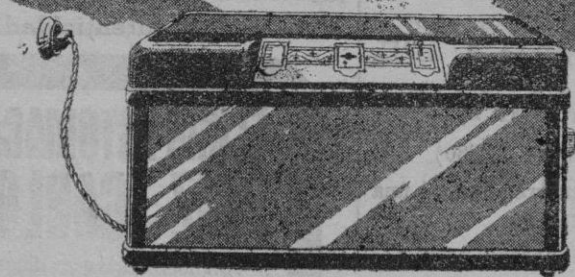

2511

HULES Y TAPETES PARA MESAS



Telas engomadas para camas  
Casa Codina, Unión, 8, Palma  
(ENTRE MERCADO Y BORNE)

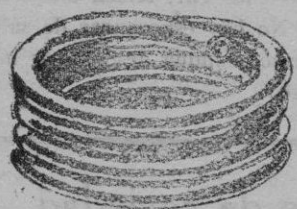

Tubos y mangueras de goma

AMIANTOS Y EMPAQUETADURAS

Planchas y Válvulas de goma

CASA CODINA, Unión, 8, Palma

(Entre el Mercado y el Borne)

Centro de Anuncios

— de —

M. Serra y Bennasar

Exclusiva para anuncios, reclamos, comunicados, escuelas mortuorias etc. etc. en los diarios

Correo de Mallorca

y La Última Hora

Despacho: P. Sta. Eulalia núm. 10

Sobres comerciales

blancos y de color

EN TODAS CLASES Y TAMAÑOS

Imprenta LA ESPERANZA, Lleneta, 11 y 13

Vinos de mesa Oliver

SACRISTIA SAN JAIME, 3

Sucursales: Merced, 8.—San Buenaventura, 50.—Desamparados, 4.

Bragueros a prueba

Farmacia VALENZUELA

Cuartera, 14

PALMA

CALLOS?

UNGUENTO MAGICO

Usando solo tres días el pateado desaparecen totalmente callos y durezas, ojos de gallo, verrugas y juanetes.

Hay muchas imitaciones ineficaces.

Exigid

UNGUENTO MAGICO

En farmacias y droguerías 1'60 ptas. Por correo: 2 ptas. Farmacia Puente, P. S. Ildefonso, 5 Madrid.

Fabricación esmerada de Persianas, Vidrieras

Puertas y ventanas

Calidad superior

Depósito de existencias de todas medidas, casa montada con los últimos adelantos.

JORGE MESTRE

Despacho: Calle de San Miguel, 70  
Taller: Santiago Rusiñol, 25 (Frente al Instituto, Palma de Mallorca.

Aficionados a la Fotografía

Encarguen sus trabajos en nuestra sección especial y se convencerán de las ventajas que ofrecemos.

RUL-LAN

Palacio, 10

Memorias y balances

Recibido la memoria y balance general aprobados por la Junta general de accionistas del Banco de S6...

En el finido ejercicio los negocios han desenvuelto con la normalidad...

Las utilidades liquidas se elevan a Pesetas 180.419'09 y sumando a estas...

Para un dividendo activo de 30 pesetas por accion, libre de impuestos...

Al fondo de reserva, 20.000'00

Para tomar parte en estas oposiciones se han presentado 6.072 instancias...

Nuevos botes salvavidas

Por razon de las ultimas catstrofes maritimas, el problema de la seguridad...

Compañia de los Ferrocarriles de Mallorca

SERVICIO DE MOVIMIENTO

DE PALMA A ARTA

DE ARTA A PALMA

DE PALMA A MANACOR

DE MANACOR A PALMA

DE PALMA A INCA

DE INCA A PALMA

podido ofrecer los medios empleados. Estos botes tienen capacidad para...

Gracias a dos camaras de aire los botes pueden seguir flotando aun en el caso de llenarse de agua por completo...

Los aspirantes a auxiliares de Hacienda

La "Gaceta" publica las listas de los aspirantes admitidos y excluidos a las oposiciones a plazas de auxiliares del cuerpo general de administracion de la Hacienda publica...

Los seguros sociales

Por real orden del ministerio de Trabajo se ha dispuesto lo siguiente: Primero. - Que el deposito por accidentes-ley, cualquiera que sea su cuantia, prescrito por el codigo de Trabajo...

seguros colectivos, pero solo por la parte no absorbida o imputable a las reservas y a salvo siempre el deposito minimo exigible, y

Tercero. - Que la computabilidad del limite minimo del deposito de garantia por accidentes-ley no es admisible para la coobertura de reservas de otros ramos del seguro...

De Radiotelefonía

PROGRAMA PAR AHOY A las 17'30 Apertura de la Estacion. Rose of Spain, fox; Desprecios, tango; La bella molinera; Pensando en ti, serenata.

A las 18'00 Cotizaciones de los mercados internacionales y cambio de valores. Cierre de Bolsa. Sesion femenina

A las 18'05: Charlas para la mujer, or el "Duendecillo de las Ramblas, redactadas por la escritora Maria del Pto cinio Alba.

A las 18'30: Noticias de Prensa. El Trio Iberia interpretará: Montañalla, pasodoble; Le Filleul de Yo-Yo, seleccion; Por si las moscas, schotis; Cigue, del Primer Concierto Real.

A las 19'00: Cierre de la Estacion. A las 20'30: Apertura de la Estacion.

Idioma: Curso elemental de frances, con asistencia de alumnos ante el microfono, por las Escuelas Massé, a cargo del profesor nativo Mr. Martin.

tiempo en Europa y en España. Prevision del tiempo en el NE. de España, en el mar y en las rutas aereas.

Cotizaciones de monedas y valores. Cierre del Bolsin de la tade. Intercambio internacional de programas desde Toulouse .....

A las 21'05: Retransmision de un concierto desde el Conservatorio. En el intermedio: Noticias de Prensa.

PROGRAMA PARA MAÑANA A las 11'00: Campanadas horarias de la Catedral. - Parte del servicio meteorologico de la Diputacion Provincial de Barcelona. Estado del tiempo ne Europa y en España. Prevision del tiempo ne el NE. de España, en el mar y en las rutas aereas.

Parte meteorologico radiotegrafico para las lineas aereas. anwte-vFdiLAL? fivbqkj vbgqvv

A las 13'00: Emision de sobremesa. Cierre del Bolsin de la mañana. El Sexteto Radio, alternando con discos selectos: Siempre España, pasodoble; Colorado, tango; ¡Viva la Jota! ¡Viva la Jota! ¡Viva Aragón!; Los faroles, danza.

Informacion teatral Juegos malabares, seleccion; Pre-ludio, de la suite; España; ¡Ay, mi cubano!, pericon; Hora celeste, reverie; Al fin solos, seleccion; vaya coba, schotis; La muñeca parisien, fox.

Informacion de actualidad, referente a la Exposicion Interancional de Barcelona. A las 15'00: Cierre de la Estacion.

Aviso a los contribuyentes El libro de ventas De la Delegacion de Hacienda recibimos la siguiente nota: "La Delegacion de Hacienda llama la atencion a los contribuyentes sujetos a la Contribucion Industrial y de Comercio obligados a llevar el libro de ventas y operaciones a que se refiere el Real Decreto de 1.º de enero de 1926 para que presenten en la Administracion de Rentas Publicas los de la Capital y en la Alcaldia en los pueblos, las declaraciones juradas del volumen de ventas y operaciones correspondientes al año 1929.

Los viajeros para Forfel y La Cabaneta se apagan en la estacion de Marratxi Los de Campanet, Selva, Búger, Caimari, Mancor, Monasterio de Lludo en Inca. Los de Costitx, en el Empalme. Los de Maria, en Sineu. Los de Santa Margarita, en Muro. Los de Saucellas, en Santa Eugenia. Los de Perte Cristo y Cuevas del Drack y Mams, en Manacor. Los del Puig de San Salvador, en Felanitx. Los de Cala Ratjada y Cuevas de la Ermita (Artá), en la estacion de Artá. Los viajeros para Algaida, Lluchmayer, y Muro, pueden utilizar previa presentacion del correspondiente billete los autos del servicio combinado entre las estaciones y pueblos respectivos.

SERVICIOS COMBINADOS

Los viajeros para Forfel y La Cabaneta se apagan en la estacion de Marratxi

Los de Campanet, Selva, Búger, Caimari, Mancor, Monasterio de Lludo en Inca.

Los de Costitx, en el Empalme. Los de Maria, en Sineu. Los de Santa Margarita, en Muro. Los de Saucellas, en Santa Eugenia. Los de Perte Cristo y Cuevas del Drack y Mams, en Manacor. Los del Puig de San Salvador, en Felanitx. Los de Cala Ratjada y Cuevas de la Ermita (Artá), en la estacion de Artá. Los viajeros para Algaida, Lluchmayer, y Muro, pueden utilizar previa presentacion del correspondiente billete los autos del servicio combinado entre las estaciones y pueblos respectivos.

FERROCAREIL DE SOLLER De Palma a Sóller: A las 7, 9'39, 12, 14'30 y 19'30. De Sóller a Palma: A las 5'45, 8'15, 10'45, 13'15 y 18'15.

Servicio de vapores De Palma a Barcelona: Todos los dias a las 21. De Barcelona a Palma: Todos los dias a las 20'30. De Palma a Valencia: Lunes, a las 21 y miercoles, a las 19. De Valencia a Palma: Miercoles, a las 12, y viernes, a las 18. De Palma a Ibiza: Lunes, a las 21. De Ibiza a Valencia: Lunes, a las 21. De Valencia a Ibiza: Miercoles, a las 21. De Ibiza a Palma: Miercoles, a las 21. De Palma a Ibiza: Viernes, a las 21. De Ibiza a Alicante: Viernes, a las 21.

Para los domingos y dias festivos se expediran billetes de ida y vuelta de Palma a Sóller y viceversa, con el 30 por ciento de rebaja, valederos tambien para el último tren de los sábados y el primero de los lunes.

De Alicante a Ibiza: Domingo, a las 21. De Ibiza a Palma: Domingo, a las 21. De Terragona a Palma: Lunes, a las 18'30. De Palma a Terragona: Domingo, a las 18'30.

De Mahón a Barcelona: Martes y jueves, a las 18. De Barcelona a Mahón: Miercoles y viernes, a las 18'30. De Mahón a Alcudia: Domingo, a las 13. De Alcudia a Barcelona: Domingo, a las 13.

De Barcelona a Alcudia: Domingo, a las 11'30. De Alcudia a Mahón: Lunes, a las 30'5. De Ibiza a Barcelona: Miercoles, a las 16.

De Barcelona a Ibiza: Martes, a las 13. De Palma a Mahón: Jueves, a las 20'55. De Mahón a Palma: Viernes, a las 20'30. De Palma a Ciudadela: Martes, a las 13. De Ciudadela a Palma: Lunes, a las 13. De Ciudadela a Alcudia: Domingo, a las 10.

De Alcudia a Ciudadela: Lunes, a las 7'50. De Palma a Cabrera: Martes y jueves, a las 7. De Cabrera a Palma: Martes y jueves, a las 14.

De Palma a Marsella: Día 18 de cada mes, a las 21.

LA ESPERANZA = LONJETA, 11 Y 13 Y REUS, 12 Y 16 TELEFONO, 200

PALMA DE MALLORCA IMPRESOS DE TODAS CLASES LIBROS REVISTAS ILUSTRADAS FOLLETOS

GRAN RAPIDEZ EN LA COMPOSICION TIPOS SIEMPRE NUEVOS

TRABAJOS COMERCIALES CARTAS TALONARIOS SOBRES FACTURAS CHEQUES ACCIONES BANCARIAS

RECORDATORIOS DE DEFUNCION Y DE PRIMERA COMUNION

TARJETONES PARA BODAS FIESTAS NATALICIOS

TODA CLASE DE IMPRESOS TARJETAS DE VISITA PROGRAMAS INVITACIONES PROSPECTOS CALENDARIOS

IMPRESOS DE GRAN MODA CON TIPOS, ORLAS Y VINETAS MODERNISTAS

REPRODUCCION DE FOTOGRAFADOS A UNA TINTA Y A TODO COLOR - TRICROMIAS -

LA ESPERANZA = LONJETA, 11 Y 13 Y REUS, 12 Y 16 TELEFONO, 200

PALMA DE MALLORCA

MUSICALES

El próximo concierto suplementario se celebrará definitivamente el jueves próximo, día 13, a las siete en punto, en la Sala de A. C. M. (San Jaime, 21).

Este concierto, como los precedentes, se celebrará en suscripción gratuita para los socios de esta Delegación. Las personas que no pertenecen a la A. C. M. pueden procurarse el vale de suscripción en los establecimientos Banqué, Werner, Guillermo Nell, pudiendo solicitarse programas en los demás establecimientos de costumbre.

Bartolomé Calatayud a quien se ha confiado este concierto, dará a conocer obras para guitarra de los Mtro. López Chavarrí y Moreno Torroba.

Las transcripciones, hechas por el propio concertista, que han de estrenarse en este concierto, son "En traineau", de Hermann Zilcher, y el "Allegro" de "Les cinq doigts" de Strawinsky.

El Montepío de la "Unión Protectora Mercantil,"

El Presidente del Montepío de la Sociedad "Unión Protectora Mercantil" nos envía la siguiente nota:

Table with financial data for the Montepío de la Unión Protectora Mercantil, including income, expenses, and balance for January.

Para solemnizar la llegada de los fondos de este Montepío a la importante cifra de cien mil pesetas, el próximo domingo, día 9, a las tres de la tarde, se celebrará en café de compañerismo en los salones de la "Unión Protectora Mercantil."

Comandancia general de Somatenes

Conforme con el art. 192 del nuevo Reglamento de Somatenes, el día 15 del actual, a las 11 horas, y bajo la presidencia del Vocal del Partido de Palma, don Felipe Villalonga, y Cabodon Gabriel Villalonga Olivari, con asistencia del Capitán auxiliar, tendrá lugar en la Comandancia General, Concepción, 11 dpdo. la reunión de Cabos y Subcabos de Distrito del Partido de Palma, para tratar asuntos del mismo y entrega de las listas de armamento de la revista pasada en el mes de enero último.

La escuadra inglesa

Próxima visita de una división a nuestras aguas

Seguendo la costumbre anual, la flota de guerra de la escuadra inglesa, perteneciente al Atlántico realizará las maniobras navales en el Mediterráneo, durante las cuales varias divisiones de ellas tendrán por base los puertos españoles de Barcelona y Cartagena, mientras el grueso de la flota del Atlántico tendrá su base en el puerto de Pollensa o la bahía de Palma en caso que tuviera que abandonar Pollensa debido al mal tiempo.

Los buques que visitarán Barcelona fondearán en dicha ciudad el 26 de los corrientes levantando anclas el día 6 de marzo.

Los navíos que irán a la Ciudad Condal serán los siguientes:

"Argus" (porta-aviones). "Varwick", "Vortigern", "Versaille", "Walker", "Velox", "Wirlwind", "Vimi", "Cambel", "Valhalla", "Vidette", "Windsor", "Walpole", "Vessex", "Westcott", "Wolfhound", "Westminster", "Tetrarch".

En Cartagena fondeará el 25 de Febrero permaneciendo hasta el 6 de Mayo el buque porta-minas "Adventure".

En la bahía de Pollensa entrarán el día 7 de Marzo, en donde permanecerán hasta el día 15 del mismo los siguientes navíos de la Real Marina Inglesa.

Acorazados de combate. "Nelson", "Barham" "Rodney", "Malaya".

Cruceros: "Renown", "Repulse", "Tiger", "Centaur", "Harkins", "Frobiscor", "Comus", "Canterbury".

Porta-aviones "Argus" "Firius".

Porta-minas, "Adventure".

Destruyores: "Wallace", "Varwick", "Vortigern", "Versatile", "Walquer", "Walehman", "Velox", "Wirlwind", "Vimi", "Campbell", "Vallehellá", "Vidette", "Windsor", "Walpole", "Vessex", "Vesutt", "Wolfhound", "Westminster", "Tetrac" "Sesame".

Submarinos M-2; L-53; L-71; L-52; L-56; L-53.

"Lucia" (buque almacén de submarinos).

Remolcadores: "Cyrus", "Genny".

CASA MATONS

Sastrería a medida.

El Censo electoral corporativo

La asignación de votos a las sociedades inscritas en la sección de Mallorca. En el "Boletín Oficial" se publica el siguiente edicto:

Don Ramón Pérez Cecilia, Presidente de la Exema. Audiencia Territorial y de la Junta Provincial del Censo Electoral de Baleares, Sección de Mallorca.

Hago saber: Que reunida la Junta Provincial del Censo electoral que presido, el día 31 del actual, teniendo cuenta los artículos 74 del Estatuto municipal y 25 del Reglamento sobre Organización de los Ayuntamientos en lo que hace referencia a la asignación de votos a las Asociaciones inscritas en el Censo electoral Corporativo, acordó que correspondía un concejal a cada una de ellas, salvo a las que figuran en el grupo de "Obreras" de Alcudia y Palma y los comprendidos en el de "Culturales e indefinidas" de Palma y Sóller a cada una de las cuales se le asignaron los siguientes votos.

Obreras

Alcudia. — "Círculo de Obreros Católicos de Alcudia", dos votos y "Real Pósito de Pescadores de Alcudia" un voto.

Palma. — "Defensa de las Obreras", cinco votos; "Círculo de Obreros Católicos de Palma", tres votos; "Sociedad Católica de Oficios Varios" y "Unión Protectora Mercantil" dos votos y un voto a "El Arte de Imprimir" y "El Metalúrgico".

Culturales e indefinidas

Palma. — "Fomento del Civismo", cinco votos; "Sindicato Agrícola de Mallorca", tres votos; "Montepío Músico Palmesano" y "Sociedad Arqueológica Luliana, dos votos y un voto a la "Real Sociedad Económica Mallorquina de Amigos del País", "Ilustre Colegio de "Colegio Notarial de Baleares", "Colegio

Veterinario Obligatorio de Baleares", "Colegio Pericial Mercantil de Baleares", "Esperantista Klubo Palma" y "Colegio Oficial de Farmacéuticos de Baleares".

Sóller. — "Sindicato de Riegos de Sóller" cuatro votos; "Sindicato Agrícola Católico de San Bartolomé", dos votos y un voto "Defensora Sollerense".

Los precedentes acuerdos se publican en cumplimiento del artículo 24, 7.º del Reglamento sobre Organización de los Ayuntamientos y se recuerda que, según el artículo 80 del Estatuto Municipal, los acuerdos de las Juntas Provinciales del Censo Electoral, sobre inscripción de sociedades y asignación de votos, serán recurribles ante la Sala de lo civil de la Audiencia, en trámite de incidente, señalándose el plazo de diez días a contar de la publicación de este edicto, para que pueda recurrirse.

Palma, 31 de Enero de 1930.— Ramón Pérez Cecilia.

Boletín religioso

HOY, DIA 7

CUARENTA HORAS

Continúan en la iglesia parroquial de San Nicolás en honra de Nuestra Señora de Lluch.

SABADO, DIA, 8

San Juan de Marca, confesor

CUARENTA HORAS

Concluyen en la iglesia parroquial de San Nicolás dedicadas a Nuestra Señora de Lluch. Exposición a las seis y media, a las nueve y media, Horas y Misa mayor. Por la tarde, actos de coro, a las seis y media, rezo del Santo Rosario, conclusión del Triduo con sermón, procesión, Te-Deum y reserva de Su Divina Majestad.

Empiezan en la iglesia del Convento de Santa María Magdalena en honra de San Guillermo, Duque de Aquitania. Exposición a las seis y cuarto, a las nueve, Misa mayor. Por la tarde, a las seis y media, rezo del Santo Rosario, ejercicio, estación y reserva de Su Divina Majestad.

OTRAS FUNCIONES

Adoración Nocturna en la iglesia de San Felipe Neri, por el turno Cor Jesu.

VISITA

A la Inmaculada Concepción en la Catedral o Concepción.

Inauguración de la Escuela de enfermeras de Sta. Madrona

Ayer tarde, a las siete, tuvo lugar, en el edificio que la "Caja de Pensiones para la Vejez y de Ahorro" construye en la calle de Colón, la inauguración de la Escuela de Enfermeras de Santa Madrona. Al acto asistieron el Director general de la Caja de Pensiones don Francisco Moragas, el consejero, en Baleares, don José Feliu, don Mariano Millán, delegado general en las Baleares y don Joaquín García oficial de la Secretaría.

También asistió el Conserje del Instituto de la Mujer que Trabaja, M. I. señor don Mateo Alzamora, los doctores Abrines y Jiménez, médicos de dicho Instituto y otros.

Asistieron también la Secretaria general del Instituto doña Mercedes Piñol y la directora y profesora de la Escuela de Enfermeras doña Elena González.

Empezó la inauguración con un discurso que pronunció el señor Moragas y en el que hizo historia detallada del Instituto de la Mujer que Trabaja, obra altruista y cristiana, diciendo que la carrera de Enfermera era nobilísima y que las enfermeras debían trabajar con cariño y amor a los enfermos.

Enalteció a la enfermera, diciendo que de esta manera los enfermos reciben de ellas asistencia técnica y que son muy solicitadas para ayudantes de médicos y hospitales.

Terminó saludando a las señoritas inscritas en la Escuela, allí presentes, y suplicó a los señores Feliu y Alzamora que dirigieran la palabra como así lo hicieron deseando muchas prosperidades al Instituto de la Mujer que Trabaja como a la Escuela de Enfermeras y diciendo que las Baleares deberán estar agradecidos a tales obras benéficas que realiza la Caja de Pensiones.

Todos los discursos fueron muy aplaudidos.

Se sacaron algunas fotografías al magnífico.

Terminado el acto, se repartió a las señoritas inscritas en la Escuela de Enfermeras, una libreta de la Caja de Pensiones con la cantidad inicial de 25 pesetas.

Mercado de Inea

Cotizaciones de ayer

Table with market prices for various goods like almonds, wheat, and oil, listing prices in pesetas.

DEL MAR

Entradas

Hoy ha llegado el vapor "Mallorca", procedente de Barcelona. Ayer llegaron los siguientes pailebotes: El "Amparo Roca", de Barcelona, con carga general. El "Roberto", de Marsella, con efectos. El "Miguel Caldentey", de Torrevieja, con sal. El "Pedro Oliver", de Barcelona, con efectos. Y el "Jaime", de Alicante con carga general.

Salidas

Para Mahón salió anoche el vapor "Jorge Juan". Para la Ciudad Condal, salieron ayer los vapores "Rey Jaime I" y "María Mercedes". Despachados: Para Barcelona saldrá esta noche el vapor "Mallorca". Mañana saldrá el vapor correo de Cabrera. Este medio día debía salir el "Tintoré", para Ibiza y Alicante.

Buques esperados

Mañana deben llegar los vapores correo de Barcelona, Valencia y Mahón. Yates: Hállanse fondeados en nuestro puerto el yate inglés "Freprada" y el norteamericano "Yammer".

VIDA DEPORTIVA DE FUTBOL

La "Copa Nau dels Sports". — "Athlétic" — "Baleares". El próximo domingo, por la tarde, se enfrentarán en el campo de "Sa Punta", propiedad del "Athlétic", el pri-

mer team de esta sociedad y el mismo categoría del "Baleares" de en el que ambos se enfrentaron segunda vez en el Torneo "Copa del Sports", en el que toman parte cuatro equipos de primera categoría para disputarse dos hermosas Copas ladas por don José Suñol, Presidente efectivo de la Federación Catalana honorario de la Balear.

El encuentro ha despertado gran interés, máxime después del partido promoción jugado el pasado domingo entre estos dos mismos equipos, en los athléticos batieron al "Baleares" uno a cero.

En este partido regirán presenciales y las señoras tendrán entrada gratis.

Bursátiles

BOLSA DE BARCELONA

Día 6 de Febrero de 1930

Table with stock market data for Barcelona, listing various actions and their prices.

Table with exchange rates for Francos, Libras, and Dolares.

BOLSA DE MADRID

Día 6 de Febrero de 1930

Table with stock market data for Madrid, including values of the state and various actions.

BOLSA DE MERCANCIAS

Día 7 Febrero 1930

(Datos facilitados por la casa Suñer, Temasa y Compañía)

Table with commodity prices for cotton (ALGODON) and rubber (CAUCHO) in various locations like New York, Chicago, and London.

LUISA RUIZ DE POVEDA

Profesora de Piano

Pedro A. Peñ, 24, Eusanche. (esquina a Luis Martí)