EL DIA

PERIODICO DE LA MAÑANA

El tema de la casi totalidad de comentarios de la jornada política ha sido la probable solución de la crisis que habrá de plentearse el lunes.

"La Vanguardia„ señala que, descartado el señor Casares Quiroga, comparten las posibilidades don Marcelino Domingo y el señor Ruiz Funes.

(ESTE NUMERO CONSTA DE 12 PAGINAS)

Año XVI.—Núm. 4.625 | Palma de Mallorca.—Domingo 10 de Mayo de 1936 | Precio: 15 céntimos

GALERIAS COSTA

Exposición colectiva

LOLITA ESTARTÚS

Foto Amer

La exposición que actualmente se celebra en las Galerías Costa tiene el doble mérito de reunir obras de los mas destacados valores de nuestra pintura a la vez que dar a conocer a una artista precoz, de indiscutible valor. De ahí el interés que esta exposición ha despertado entre nuestros amantes del arte pictórico.

Lolita Estartús que expone por primera vez, es sin duda un caso de gran sensibilidad y de gran fervor vocativo, como patentizan los dos bodegones que presenta, uno de ellos de grandes dimensiones.

Ambas telas están pintadas con una naturalidad y una soltura propias de un artista ducho en el oficio, resultando acertadas de composición, de técnica y de valores cromáticos.

Dichas obras, más bien que la inquietud y la curiosidad del artista que empieza, acusan un firme temperamento y una fina sensibilidad.

La pintora americana Turner Copperman presenta dos estudios de oleaje en los que ofrece una muestra de su estilo fuerte, de su poder retentivo de observación y de su dominio del colorido.

Lástima que esta artista no hiciera una más valiosa aportación de su obra de tan gran valor emocional.

El maestro Lorenzo Cerdá exhibe un paisaje muy luminoso y bien entonado, en el que hace alarde de su dominio del ambiente y del color de nuestra Naturaleza.

En este cuadro, como en toda su obra anterior, expresa el artista un delicado sentimiento del paisaje a través de la visión que éste le ofrece.

Lorenzo Cerdá patentiza en esta tela jugosa, de un grato impresionismo, que se halla en pleno dominio de concepción y de ejecución.

Erwin Hubert presenta cuatro acuarelas: dos marinas, un bodegón y un retrato, ejecutados con el singular *savoir faire* que tan justo renombre le ha dado.

El retrato está logrado con una gran sencillez y escrupulosa fidelidad.

Las marinas acusan de modo admirable la luminosidad y las transparencias del mar.

El bodegón está acertadisimo de colorido y de extructuración.

En dichas acuarelas están muy bien distribuídos los valores de color, intensidad, mancha y fundido.

Pedro Cáffaro exhibe dos apuntes de retrato y un bodegón y en ellos destaca el pintor sincero que busca la verdad por medios simples y directos.

Las tres telas están resueltas en sentido realista, resaltando a primera vista que su autor trabaja la materia con gran conocimiento de sus posibles efectos.

La obra de Cáffaro, muy decorativa y muy elegante, acusa una manera personalisima.

Los dos retratos están muy bien resueltos de color y de parecido, delatando una opulenta paleta.

El bodegón sobresale por su composición sencilla y por la finísima gama con que está resuelto.

Felipe Guasp se presenta con tres paisajes, en los que demuestra un gran avance respecto de su obra anterior, avance que le sitúa entre los buenos paisagistas.

Nuestra Naturaleza, vibrante de luz y de color, ha encontrado en el señor Guasp un fiel y espiritual intérprete.

Uno de los cuadros presentados, seguramente no desdeñaría en firmarlo el maestro Regoyos.

De Valdemi se presenta un cuadrito de flores—tema predilecto de este pintor italiano—muy fino de acordes.

Narciso Canals, el artista que nos tiene acostumbrados a una pintura sincera, en la que predominan los asuntos decorativos, se presenta con un paisaje que en nada hace resaltar los reconocidos méritos de su autor.

Manuel Ramírez exhibe dos paisajes y una marina, en los que demuestra su aguda visión y su conocimiento de nuestra luz y nuestro color, que armoniza con cierto expontáneo lirismo.

Manuel Campomar presenta un paisaje y un bodegón. El primero está pintado con un realismo que impresiona, recordando su conjunto la manera del gran Zuloaga, más por su original extructuración que por el colorido.

El bodegón está muy logrado. Sus cobres y sus flores tienen calidad y carácter.

Es grato ver como las inquietudes y vacilaciones de Campomar se han resuelto en una pintura que le coloca entre nuestros artistas más destacados.

De Antonio Gelabert se presenta uno de sus típicos parrales, en cuya ejecución derrochó el malogrado artista su impresionismo.

Emilio Pou exhibe una marina y un paisaje que acusan la desorientación de este pintor, que no logró encontrar una técnica firme ni una manera decisiva. Poseyendo un estilo decorativista, un sólido dominio del dibujo y una buena retentiva, no cabe duda que este pintor ha de conseguir rotundos éxitos tan luego como se decida a copiar del natural con decidida perseverancia.

El pintor alemán Ernesto Curiel tiene bien ganado el aprecio y la consideración obtenidos, por las obras presentadas en anteriores exposiciones.

Presenta ahora un paisaje conseguido con expontaneidad y soltura de pincelada.

Hans Paap exhibe un paisaje realizado con técnica simplista.

El instinto realista del autor le lleva a simplificar el original en gracia a conseguir una mayor intensidad.

Ramón Nadal presenta un cuadro de figura, que bien pudiera ser un auto-retrato.

Esta tela, como todas la obra de Nadal, refleja una pintura constructiva, en la que se dá tanta importancia a la parte plástica, como a la espiritual.

Este artista cuida con igual cariño y esmero la composición cromática que la concepción intelectual.

La presente exposición ha sido apreciada por artistas y público como una de las más completas de cuantas ha celebrado las Galerías Costa, de ahí el que sea constantemente visitada.

PEDRO FERRER GIBERT

Tertulia de Madrid

Una «vedette» otoñal, los suicidas de Viena, un barco romántico, Clark Gable y los piratas

Una tragica, en el «Music-Hall»

—El otro día se hablaba, en la Voz, de Dámia. ¿Quien es Dámia?

—Dámia...

Dámia es—según sus compatriotas los franceses—nada menos que *la tragedienne du music-hall;* ésto es, la gran trágica del *music-hall*: una especie del Raquel Meller con acento de Montmartre fisicamente, Dámia se parece también a Raquel. Como ella empieza a despedirse también del otoño para entrar de una manera conmovedoramente irremediable, en el invierno. De jòven ¿fué bonita Dámia? Yo no lo sè. Lo primero que habria que saber, realmente, es el tiempo exacto que Dámia lleva apareciendo sobre los *music-halls* parisienses. Cuidado: nada se dice—ni por asomo—con ironia. Ya se sabe que las *vedettes* de Francia tienen siempre la edad que se les antoja. Todo es cuestión de entregarse con discreta solicitud a los cuidados del masajista, del peluquero del, profesor de gimnasia. A los cincuenta años largos — larguisimos —, Jane Rénouardt todavia hace «ingenuas». Y las «hace»—esto es lo asombroso—con la misma frescura con el mismo candor sonriente y espontáneo de una ingenua auténtica como Simona Simón. Dámia ¿cuantos años tendrá, efectivamente? ¿Cincuenta también? Quizá pase. Pero es lo mismo. Dámia se ha especializado en las cancio nes desesperadas, melancolicas, que están de vuelta del amor y de todo. Dámia va todavia más allá que Lucienne.Boyer—de quien se ha popularizado, en España algùn disco reciente conserva un fondo romántico de ilusión. Ejemplo, su *Parlez-moi d'amour*, que está lleno empezando por el titulo, de caridades primaverales. Dámia desesperenzada y patética—no habría cantado nunca *Parlez-moi d'amour*. Ella adapta a su estilo—, cuando no las crea—todas las canciones negras de Europa. Ahora, por ejemplo, ha reaparecido en Paris cantando, con un hilo trémulo de voz, esa terrible canción que se titula *Sombrio domingo*, y que está hactendo empuñar ahora la pistola del suicidio a todos los desesperados de la Europa central. Es dificil encontrar una canción más llena de patética negrura que esa. Sus versos son un rosario dramático. Es una lastima no poder ofrecerle ahora a Vd. una traducción lo más exacta posible para que juzgasen por su cuenta. De cualquier forma, sin oirle la canción a Dámia la cosa no tendría ningún efecto. Dámia es el Pantofa, el Valdés Leal del music-hall. En sus canciones, propias o adaptadas, se prohibe la sonrisa. Y es curioso; la voz resulta clara, limpia, casi juvenil. De este contraste entre lo desgarrado del texto y lo tierno de la voz que lo dice nació, hará cosa de tres a cuatro años, una pelicula que, probablemente, ya no vendrá nunca a España, y que es, acaso, la única vez en que Dámia se ha asomado al cine. El film se titula Sola. Lo realizó un director bastante mediocre: Henri Diamant-Berger, a quien se debe, como seguramente no desconocerán los aficionados al cine con buena memoria, la última versión, por ahora, de *Los tres mosqueteros*. Lo mejor de *Sola*, después de la interpretación, es el escenario; ésto es, el asunto. Yo recuerdo muy vagamente. Un caballero francés trasladado a no se que colonia donde habrá de pasarse un año entero se lleva, como único recuerdo del mundo civilizado que deja a sus espaldas, un gramofono y una maleta de discos. ¿A donde va ese hombre? ¿A la Conchinchina? ¿Al Africa ecuatorial? El barco—me parece—hay que dejarlo en Hong-Kong. Desde alli es un viaje largo, que termina en plena selva verde. En el viaje, a uno de los servidores del exiliado se le cae al suelo la maleta de discos.

Sólo uno entre ellos, se salva. En él hay una canción cargada de melancolía: *Tu ne peux pas aimer*. («Tu no puedes amar»). Una voz dramática, con la monotona obsesión del estribillo, repite esas palabras que parecen arrancadas del Eclesiastés. El emigrado oye todas las noches, mientras fuma lentamente una pipa, el único disco que le liga al mundo, allí en medio de la fronda tupida, que huele a caucho y a canela. El hombre llega a enamorarse de esa voz, enternecida por sabe Dios que designios dramáticos. El *cafard*, el tedio infinito de la soledad bajo los cocoteros interminables, contribuyen a mantener viva y caliente la hoguera pasional del emigrado. Cuando, al cumplirse el año vienen a relevarle, el hombre sale de la selva con una sola obsesión: la de encontrar, donde sea, a la desconocida *vedette* que impresionó el disco. No tiene que esforzarse mucho. Esa mujer trabaja en Hong[Kong. El emigrado oye su voz, de repente, en un cafetín del puerto, donde se agrupan, bajo una humareda azul tan espesa como la propia selva, marineros, fumadores de opio, jugadores de *fantang*,todos con unos ojos extáticos y lejanos. Allí está, efectivamente, la mujer del disco, final dramático de una aventura galante que no pudo seguir más allá de Hong-Kong. En los grandes puertos ¿cuanto equipaje humano se queda sin destinatario? La mujer esa fué rodando — en Oriente los escalones hacia abajo son todavía más resbaladizos que en Occidente—fué rodando y ya tienen que alternar, para no concluir de hundirse, las canciones que le dieron fama en otra hora con vagas aventuras clandestinas que se parecen demasiado al *raccolage*. El emigrado no podrá soportar esta imagen envilecida de su musa. Acabará por extrangularla en una noche agria de vino. Luego hará girar una vez más el disco inolvidable: *Tu ne peux pas aimer*. Y así termina la pelicula, que tiene—de arriba abajo—todo el aire alucinante de las novelas de Conrad. A mi se me olvidará dificilmente. Yo no sé si la fotografía era buena, si el sonido era claro o no. Los alrededores técnicos de una pelicula memorable, memorable por cualquier causa se olvidan con facilidad. De Damia, en cambio no hay manera de olvidarse. Damia, claro, era esa *vedette* fracasada de *Sola*. ¡Que voz, que desgarradora voz! yo no creo que pueda cantarse con mayor sentido de lo dramático: de lo trágico... Ni *Sophie Tucker* ni los negros tristones del *Cotton Club* han llegado jamás a tanto. Es curioso: *Paname* derrotando a Harlem...

—¿Y todo eso gracias a Damia?

—Si, señor...

Un capitán en su barco

Después de Oriente, Oriente. Después de Hong-Kong, otra vez Hong-Kong...

En Hong-Kong empieza el asunto de *Mares de China*. Mucho más—naturalmente—que *Morena clara*. Mucho más que ese horroroso. «¿Quien me quiere a mí?»donde apa rece, para dolor de los espectadores patriotas, qne todavía somos unos cuentos, una niña que es la antipoda exacta de Shirley Temple. *Mares de China* no es, solamente bastante mejor que todo esto: es tal vez una de las doce películas que quedarán de esta temporada. ¿Que director la realizó? Un director especializado en temas marineros: Tay Garnett. El mismo director de *Viaje de ida*. A Tay Garnett le atrae, fatalmente, la profunda poesía del mar, que es una de las pocas poesías que aún tienen razón de existir.

Todas las peliculas de Garnett ocurren en algún barco. *Viaje de ida* ocurría en un trasatlántico de lujo. *Mares de china — China seas* en el original inglés—pasa en un barco romántico durante la travesia Hohg-Kong-Singapoore. Con la llegada a Singapoore se acaba la película. Antes claro han ocurrido muchas cosas. El capitán Gaskell—otro final humano, como la aventurera de *Sola*—; el capitán Gaskell, que para algo es el protagonista del film, sabrá hacer frente a todo: tifones, asaltos de piratas, traiciones femeninas... Lo mejor de *China Seas* no es la anécdota—aunque también tiede su aire «a lo Conrad»—, sino el paisaje, perfectamente recamado por todas las atenciones misteriosas de Oriente. Dígase lo que se quiera, el Oriente continúa siendo un misterio profundo para nosotros, los accidentales. ¿Que hay verdaderamente, detrás de los ojos oblicuos e imposibles? «Madame Butterfly» en

LA POESIA GUANYADORA DE LA FLOR NATURAL

Geòrgica tardoral

Ara ve el temps del gran repòs
i de la pau a les muntanyes;
el primer fred marcí les flors;
fan vels de plata les aranyes.

Ara comença enllà del camp
el tomb august de la natura;
el faig ja te color d'aram
i és el pollanc or que fulgura.

S'han desmaiat els verds gemats,
el ramats deixen ja les pletes;
per les blavoses soledats
han fugit lluny les orenetes.

Es posa neu als alts turons;
el gel les fulles amenaça;
baixen ramades de tudons
i arriben vols d'ocells de passa.

La boira freda de les nits
deixa la terra assaonada;
cau la llavor pels camps humits
i, ala lluent, passa l'arada.

L'aire del viure camperol
porta una dolça melangia:
vola un elegre fumerol
que ve del cor de la masia.

I es senten cants de traginers;
del vi novell el cup s'aroma;
el gra daurat omple els graners;
les cambres fan olor de poma.

Pengen garlandes de moresc
a les eixides i façanes;
el vell rebost guarda de fresc
les confitures casolanes.

Si la tardor daura els camins,
altars barrocs torna les serres;
l'abella deixa els romanins,
però la mel cova a les gerres.

Ara es el temps que el bosc somriu
amb transparències cristal·lines;
hi ha flotons d'arbres d'un to viu
que semblen toies gegantines.

Els grans desmais posen encar
en el paisatge més bellesa;
l'amor encén dintre la llar
una litúrgia pagesa.

Ara com mai, es fa vivent
l'encís d'una égloga enyorada;
els grans incendis del ponent;
l'esquellerinc d'una ramada.

I enllà dels camps, el fressejar
difús dels bous i de les relles;
i el toc de l'Angelus llunyà
que vola a ran de les estrelles.

Ara és el temps que frisa el cor
per la tendresa d'un idil·li,
i apar que vibri el ressò d'or
de l'arpa dolça de Virgili.

FELIP GRAUGÉS

M.C.D. 2002

INFORMACION LOCAL

vez de enamorar con música a los marinos de pase, ¿no estará dedicada ahora a la fabricación de bombas, que es también un trabajo bastante poético? *Mares de China* es un film áspero y violento: violentísimo. Tay Garnett, si no ha hecho su mejor película, no se ha quedado muy atrás de *Viaje de ida*, que ya está bien. Para nn tipo primario de público.—El que va al teatro para emocionarse con los melodramones de Terrado y Navarro—; para un público acostumbrado a las reacciones simples, sin muchos contrapesos espirituales, *China Seas* es todavia mejor que el patético film de Kay Francis. Con lo cual, todo el mundo queda contento, que es la gran virtud del cine. Del cine extranjero, naturalmente. El nuestro se limita a seguir los pasos del teatro. «Morena clara» por ejemplo se salva exclusivamente por la Impero, por Florian Rey... Lo demás es teatro fotografiado: *La Farsa* en imágenes. Este es cine del malo del que Tay Garnett no sabría hacer nunca. Entre *Morena Clara* y *China Seas* hay un abismo: un abismo que desgraciadamente—nosotros ya no podremos salvar nunca. Una lástima, Imperio Argentina es una actricita delicada y sensible. Pero el teatro fotografiado reduce sus posibilidades: las achica, las corta el vuelo. Por culpa del teatro fotografiado, para Imperio—que estuvo a punto de ser toda una estrella internacional—no habrá nunca pasaje en ese barco romanticote, que conduce Clark Gable, mar de la China—adentro...

JOSÉ LUIS SALADO

Exclusiva para la Agencia A.L.P.E.S. (Prohibida la reproducción).

Información oficial

Una comisión de Abogados en la Alcaldía

Estuvieron en el despacho de la Alcaldía, al objeto de entrevistarse con el Alcalde don Emilio Darder, lo sletrados don Miguel Rosselló y Alemany, don José Luis Piña, y don Bartolomé Company, designados en concepto de amigables componedores en la reclamación formulada al Ayuntamiento por los propietarios de algunos molinos sitos sobre la acequia de la Villa de esta ciudad. Dichos señores suplicaron al Alcalde la facilitación de varios documentos precisos para la gestión que les ha sido confiada. El Alcalde llamó a su despacho al Ingeniero de la Casa, señor Zaforteza, con el fin de que se pusiera en contacto con dichos letrados, facilitándoles los documentos necesarios, para llevar a cabo la misión que les ha sido encomendada.

Visita de un arquitecto

También estuvo en la Alcaldía el arquitecto Jefe del Servicio de Valoración Urbana de la Provincia don Andrés Galmés Nadal, quien celebró una entrevista con el alcalde Dr. Darder y a la que estaba presente el Interventor de Fondos don Pedro Jové, exponiéndole sus impresiones acerca de la investigación que sería prudente y necesaria realizar con el fin de obtener el alta en la contribución territorial del total de las fincas que se han construído durante estos últimos años en esta ciudad.

Las negociaciones para el empréstito del nuevo mercado de la Plaza del Olivar

Estuvieron en el despacho de la Alcaldía, el Administrador general del «Crédito Balear» don José Espina, el director del «Banco Hispano Americano» don Juan Llop y el Subdiretor de la Caja de Ahorros y Monte de Piedad de las Baleares don Ramón Ferragut, quienes en representación de las demás entidades bancarias y de ahorro de esta ciudad, manifestaron al Alcalde que no dejaban de la mano el asunto tratado en anterior reunión, de la que se dió cuenta a la prensa por nota facilitada en la Alcaldía; la negociación del empréstito para la construcción de nuevo mercado de la plaza del Olivar. Acerca de dicho asunto, el cambio de impresiones aludido, los representantes bancarios ya expusieron al alcalde sus buenas disposiciones acerca del particular; pero para concretar el asunto y dar una respuesta definitiva y exponer las bases concretas de dichas negociaciones se aguarda el acuerdo que adopte el Consorcio Bancario dentro de unos días, y que en el interin, y para evitar que la impaciencia pudiera achacar a causas evitables el corto plazo necesario para el cumplimiento de dicho trámite, que será cosa de unos ocho días, habían estimado su deber moral visitar al alcalde señor Darder para darle cuenta del estado del asunto.

El Alcalde estimó la atención y aprovech óla ocasión para insistir sobre las enormes ventajas que reportará a nuestra ciudad la realización del proyecto y la íntima relación del mismo como eficaz contribución a la atenuación de la crisis de trabajo.

Asistió a dicha entrevista el Interventor señor Jové.

La sociedad coral «La Energía»

Estuvieron en el despacho de la Alcaldía el presidente y vice-secretario de la entidad coral «La Energía», del Vallés, don Enrique Arilla y don Juan Pradera, respectivamente, quienes cumplimentaron al Alcalde Dr. Darder y le suplicaron autorización para que dicha masa coral pueda ofrecer hoy, domingo, a las doce, un concierto en la Plaza de Cort.

El señor Darder, concedióles la autorización solicitada, y les rogó que trasmitieran sus saludos de bienvenida a cuantos componen el citado orfeón.

La construcción de Grupos Escolares

Recientemente dieron comienzo a las obras del grupo escolar de los Hostalets, cuyo presupuesto se aproxima a la cifra de 400 mil pesetas y esta semana han comenzado las del grupo escolar «Estanislao Figueras», cuya cifra supera a las 200 mil pesetas.

Con dichas obras el Ayuntamiento atiende a dos problemas ciertamente importantes: la facilitación de trabajo a los obreros en paro forzoso y a la continuación del plan de construcciones escolares que se impuso.

Donativo para los obreros en paro forzoso

El Alcalde ha recibido del «Sindicato de Trabajadores de Crédito y Finanzas de Baleares» la cantidad de 378'00 pesetas, recaudadas entre los mismos con destino a los obreros sin trabajo.

El señor Darder agradeció dicho donativo, trasladándolo al Delegado don Ignacio Ferretjans, quien dispuso su ingreso en Depositaría.

Donativo de entradas de la ópera

El empresario del Teatro Lírico don José Tous, ha enviado al Alcalde don Emilio Darder, veinticinco entradas para las funciones de ópera que actualmente se celebran en dicho Coliseo, suplicándole que las distribuya entre personas necesitadas que no puedan sufragarse la entrada.

Don Emilio Darder agradeció mucho el generoso rasgo realizado por el señor Tous, que facilita el acceso a dicho espectáculo de muchas personas humildes que de otro modo no podrían disfrutar del mismo.

Donativos para el paro obrero

El Depositario de la Junta de Obras del Puerto de Palma señor Sampol, ha hecho entrega al Alcalde don Emilio Darder, de la cantidad de doscientas diez pesetas, recaudadas entre el personal de oficinas de dicha Junta para los obreros en paro forzoso.

También le ha visitado don Juan Pizá Cañellas, haciéndole entrega de cincuenta pesetas con el expresado fin.

El señor Darder agradeció los donativos, trasladándolos al señor Ferretjans para que éste disponga su ingreso en Depositaría para engrosar los fondos recaudados en pro de los obreros en paro forzso.

Nota de la Alcaldía

«Habiendo observado que muchos propietarios no proceden al blanqueo o revoque de las fachadas, contraviniendo en parte lo resuelto por el Ayuntamiento, la Alcaldía se cree obligada a indicar, en evitación de probables molestias y perjuicios, que una vez solicitado se han de principiar los trabajos dentro de los plazos que al efecto estén señalados si por el Negociado de Obras no se hace observación alguna.

También conviene recordar a los obligados a la construcción de las aceras de la calle del Conquistador, que si el próximo martes, día 12, no se han iniciado los trabajos, procederá a hacerlo el Ayuntamiento por cuenta de aquéllos, conforme tiene noticia cada uno.»

La urbanización de la calle del 11 de Febrero

En el Salón de Sesiones del Ayuntamiento, bajo la Presidencia del Alcalde don Emilio Darder Cánaves, acompañado del Teniente de Alcalde y Presidente de la Comisión de Ensanche don Francisco de Sales Aguiló Forteza, el Síndico don Manuel Cirer Arbona y el Secretario de la Corporación don Antonio Rosselló y Cazador, se constituyó la mesa para proceder a la apertura de los pliegos presentados optando a la subasta para las obras de urbanización de de la calle 11 de Febrero cuyo tipo en baja era de 31.497'12 pesetas.

A la subasta de que se trata concurrieron tres licitadores que por orden de presentación de sus pliegos se indican a continuación, con expresión de sus respectivas ofertas:

Don Bernardino Seguí Garriga, ofreció encargarse de la realización de dichas obras por la cantidad de 30.900 pesetas.

Don Julián Nicolau Juan, por 30.000 id.

Don Antonio Oliver Nicolau, por 31.418 id.

La Mesa, teniendo en cuenta que contra dicha subasta no se había ofrecido reparo ni reclamación alguna, y ser la oferta de don Julián Nicolau Juan, la más beneficiosa para los fondos municipales, acordó adjudicar el remate a favor del antedicho licitador por la cantidad de treinta mil pesetas diez céntimos.

La sesión del miércoles

Asuntos que han de ser tratados en la sesión que celebrará el Ayuntamiento a las 18'45 del próximo miércoles día 13, en segunda convocatoria.

Secretaría.—Acta de la sesión anterior.

Cuentas presentadas en la Secretaría por los Negociados.

Extracto de los acuerdos del mes de Abril próximo pasado.

Instancia del Jefe del Negociado de Gobierno y Policía interesando permiso.

Ensanche.—Permisos para obras particulares.

Suministro de bordillo y construcción de aceras.

Construcción de una caseta en el glacis de Santa Catalina.

Dictamen sobre cierre de solares.

Obras.—Permisos para obras particulares.

Dictamen sobre la construcción de un Lavadero Municipal en las calles de Socorro y Mateo Enrique Lladó.

Id. sobre la expropiación de una finca de la calle de Ballester y plaza de Mercadal, aplicando contribuciones especiales.

Idem sobre construcción de una finca en terrenos del Baluarte de Berard.

Hacienda. — Transferencia de de crédito en el Presupuesto extra ordinario del Derribo de Murallas.

Sorteo de 22 bonos municipales 3.ª emisión (1890).

Sobre la Mesa.—Dictamen sobre sustitución de la escalinata del Cementerio por una rampa.

Arbitrios. — Dictamen sobre los recargos del Departamento Ejecutivo.

Idem sobre descuento a excursionistas, para visitar el Castillo de Bellver.

Idem Padrón Alcantarillado de 1936.

Idem reformando la Junta de Jefes del Reglamento de Inspección de Arbitrios.

Idem proponiendo la creación en propiedad de la plaza de chófer recaudador del extra-radio.

Gobierno y Policía.—Id. sobre permisos para autos.

Idem referente a una instancia de la Asociación Patronal de Salones de limpiabotas.

Idem cesión de casetas en la Plaza de Abastos.

Cultura.—Dictamen sobre alquiler de locales para escuelas.

Idem sobre modificación de servicios en Bellver.

Cruz Roja de Palma

Haceos socios de ella, desde una peseta mensual, y enjugareis muchas lágrimas, aliviareis muchos dolores, consolareis muchas penas, honrareis a la ciudad. Suscripciones. Rambla, número 7.

†

Cuarto Aniversario

D. JAIME VIVES CAMPINS

Oficial 2.º del Ayuntamiento

Falleció en Palma el 10 de Mayo de 1932

Habiendo recibido los Santos Sacramentos

E. P. D.

Sus desconsolados viuda, hija, hijo político, hermano, hermanos políticos (presentes y ausentes) sobrinos, primos y demás familia suplican a sus amistades se dignen asistir a alguna de las misas que por el eterno descanso de su alma se celebrarán mañana dia 11 y martes 12 en la Iglesia de San Francisco y en la capilla de San Antonio de 7 a nueve y media y de 7 a ocho y media inclusive respectivamente, favor por el que se les quedará eternamente agradecido.

No se invita particularmente.

DIPUTACION

Servicio Meteorológico de la Diputación de Baleares

Estado sinóptico del tiempo en la Europa Occidental el día 9 de Mayo de 1936, a las 7 horas

Las bajas presiones del Sahara se hallan centradas en la región de Túnez, y durante la pasada noche un importante ciclón ha pasado sobre las Baleares, produciendo fuerte temporal en todo el Mediterráneo Occidental. Las lluvias son generales en el N. de la Península Ibérica, Baleares y región de Túnez.

Las altas presiones se hallan situadas al N. de Europa, produciendo vientos fríos del primer cuadrante.

En el Mediterráneo Occidental, los vientos son del W. moderados, desde el estrecho de Gibraltar hasta Argelia, del S. y SE., desde Túnez hasta Cerdeña, donde hay mar gruesa, y desde el Golfo de León hasta las costas catalanas fuerte del E. y mar arbolada.

Barcelona a 11 horas.—Presión barométrica. 751 mm. subiendo, estado del cielo, casi cubierto de nubes bajas y altas, dirección del viento, E. 20 k|h. Durante la pasada noche en el Tibidabo la velocidad del viento era de 209 k|h.

Tiempo probable.—Variable, con algún chubasco tempestuoso.

Estación del Laboratorio Oceanográfico

Observaciones del día 9 de Mayo de 1936 a las 8 horas.

Altura Barométrica, 749'8 milímetros.

Altura Barométrica máxima de ayer, 755'0 milímetros.

Altura Barométrica mínima de ayer, 747'7 milímetros.

Temperatura, 12'9 grados cent.º

Temperatura máxima, 13'6 id. id.

Temperatura mínima, 12'0 id. id.

Temperatura media de ayer, 12'9 grados cent.º

Termómetro seco, 12'9 id. id.

Termómetro húmedo, 11'8 id. id.

Humedad relativa, 87 por ciento.

Evaporación, 0'7 milímetros.

Lluvia, 64'4.

Viento NE. 4.

Estado del cielo: cubierto.

Compramos
ORO VIEJO
PAGAMOS MEJOR QUE NADIE
¿DONDE?
En Fábrica
Zavellá, 23
Visítenos y se convencerá

DEL CARNET

En el altar mayor de la parroquial iglesia de Santa Eulalia, se celebró el enlace matrimonial de la señorita Dolores Billón Alcover, con el industrial de Lloseta don Gabriel Ramón.

Bendijo la unión el Vicario de la citada iglesia don Antonio Borrás Santandreu.

Apadrinaron la boda por parte de la novia cantante de ópera don José Fernández Armengol y don José Fernández Quetglas, tío y primo de la contrayente, y por parte del novio su hermano don Guillermo y su hermano político don Luis Billón.

Después de la ceremonia, los invitados fueron obsequiados con un lunch en casa de la novia, saliendo seguidamente para Sóller para pasar la luna de miel.

Más tarde marcharán a la península, para visitar las más importantes ciudades.

Les deseamos inacabables dichas.

—

El jefe de Negociado de tercera clase y Administrador de Propiedades y de la Contribución Territorial nuestro amigo don Lorenzo Pastor, ha sido ascendido a Jefe de Negociado de segunda clase.

—

Con el propósito de dar un concierto en esta ciudad, ha llegado ayer el notable violoncelista señor Gálvez Bellido.

—

Ayer mañana llegaron de Barcelona don Mariano de Oleza, don Juan Moragues, don Angel Arnau, don Vicente Basolá, don Antonio Rey, don Francisco Fernández y don Joaquín Cheza.

—

Ha regresado de Fernando Póo el funcionario del Estado que presta sus servicios en Santa Isabela, don Fausto Gual, acompañado de su esposa y de su hijo.

—

De Valencia llegaron don José de Lamo, don Pablo Soler, don José Martínez, el Dr. Luis de Velasco y señora y el oficial de Telégrafos don José López Bermejo.

—

Anoche salieron para Barcelona el Teniente General don Leopoldo de Saro y el Teniente Coronel de Estado Mayor don José Garrido de Oro.

—

También marcharon anoche a Barcelona don Mariano Oleza, don Juan Albert, don Luis García, don Juan Fábregas, don Emilio Nobel y don José Fernández.

—

Igualmente embarcaron anoche para la ciudad condal nuestros compañeros de redacción don Juan y don Miguel Alomar.

PETER LORRE
El creador de CRIMEN Y CASTIGO
EL HOMBRE QUE SABIA DEMASIADO
BALEAR VIERNES

HOY, EN MURO

Homenaje a la Vejez

Hoy domingo día 10, se celebrará en Muro el Homenaje a la Vejez organizado por el Patronato Local con la colaboración de la Caja de Pensiones para la Vejez y de Ahorros.

Es el cuarto acto de Homenaje público a la vejez que se celebra en esta villa, y a juzgar por el entusiasmo de sus habitantes, promete verse muy concurrido.

ARTISTICAS

Inauguración

Ayer tarde se inauguró en el salón de actos del Ateneo la exposición colectiva de pintura y escultura organizada por el Grupo Literario-Artístico.

Al acto asistió numerosa concurrencia, figurando entre los presentes el Presidente de la Diputación don Jaime García, el concejal don José Más Rubí, el Presidente de la Cruz Roja general retirado don Emilio Pou, los directivos del Ateneo y buen número de artistas y *amateurs* de las Bellas Artes.

Los concurrentes celebraron el acierto con que están resueltas las cuarenta y pico de obras presentadas.

El señor Sanmartín leyó unas cuartillas alusivas al acto siendo muy aplaudido.

Protectora
TODOS LOS DIAS
TARDE Y NOCHE
¡EXITO DELIRANTE!

Gingers ROGERS
Fred ASTAIRE
en
La alegre divorciada
con el nervioso
CONTINENTAL
(LA DANZA DE LOS BESOS)
Un film RADIO... Naturalmente!
Mañana lunes y martes 3.ª jornada de la emocionante serie del Oeste.
EL FANTASMA VENGADOR
con LON CHANEY, JR.
y WILLIAM DESMOND
MIERCOLES:
Un film para los admiradores de «Las cuatro Hermanitas» y «Princesita».

Este número consta de 12 páginas

ESPECTACULOS

Principal

En las funciones de hoy domingo se proyectará por última vez la espectacular película musical «Juanita», de la que tan formidable creación realiza Alfred Rode y su prodigiosa orquesta.

Se proyectará también por última vez la graciosa comedia dialogada en español «La reina será bailarina».

—

Para mañana lunes se anuncia el importantísimo estreno del gran film «Rapto», película que plantea una de las preocupaciones más intensas del momento actual: la pureza de las razas.

El film abunda en documentos interesantes, en peripecias palpitantes, en episodios angustiosos y por su soberbia realización y magnífica técnica, producirá una profunda impresión entre el público.

Tendrá lugar también mañana la reposición de la graciosísima parodia «El rey negro», el éxito cómico más grande del popular George Milton.

Las escenas principales han sido realizadas bajo el cielo de Africa, consiguiéndose con las situaciones en medio de los negros, los efectos más sorprendentes y divertidos que puedan imaginarse.

Lírico

«Ballo in Maschera»

Fué tal vez la interpretación de la vieja ópera de Verdi la más completa de las representadas en esta temporada.

Conchita Oliver es una soprano muy completa, que tiene potente voz, que domina perfectamente y que puso toda su alma interpretando la parte de Amelia. En las escenas del tercer acto, con Palet y Grandforte, lo mismo que en todo el acto cuarto, rayó a gran altura mereciendo los cálidos aplausos del auditorio.

La señora Rossini hizo una hechicera perfecta de entonación, dicción y gesto.

La señorita Pena, deliciosa en el Urbano. Tiene una voz fresca y agradable, revelando una buena escuela, que al formársele del todo la voz podrá convertirla en una buena artista. Sabe moverse, tiene gracia y dá el tono preciso a la música y a la letra.

Palet estuvo toda la noche hecho un héroe, luciendo su voz potente y perfecta escuela de canto. Se ganó la primera ovación en la romanza del acto primero que finalizó atacando brillantemente. En todo el acto segundo estuvo incansable; pero donde alcanzó un ruidoso triunfo fué en el gran duo de amor del tercer acto, en que el público no cesaba de aplaudir. En todo el acto cuarto siguió incansable y pareciendo el Palet de siempre. Este es el mejor elogio que del insigne tenor se puede hacer.

Grandforte es un magnífico barítono. Estuvo toda la ópera cantando con gran maestría, pero donde lució sus grandes facultades y su perfecta escuela fué en las amplias melodías que impregnan todas las escenas del primer cuadro del acto cuarto, tributándole el público una muy merecida y estruendosa ovación.

Sabat, nuestro gran bajo cómico Fernández, Frau, coros y orquesta a la altura de la representación.

Y el maestro Sabater detallando todas las bellezas de la partitura, en la que existe inagotable material melódico, como saben perfectamente muchos compositores modernos.

B.

—

Esta noche se pondrá en escena la ópera en cuatro actos de Puccini «La Boheme», obra que hace unos años no se ha cantado en Palma.

Cantarán la obra de Puccini la soprano Elisa Gatli, la soprano ligera Conchita Palazón, el tenor Antonio Cortis, el barítono José Gayola y el bajo Canuto Sabat.

Para esta función se han hecho en taquilla buen número de encargos.

—

Mañana se despedirá de nuestro público la compañía de ópera.

Se cantará la ópera de Verdi «Rigoletto».

La parte de Gilda será cantada por Mercedes Capsir que recientemente la ha cantado en la Scala de Milán.

El tenor Antonio Cortis interpretará la parte de Duca di Mantova y el barítono Apollo Granforte se encargará de la parte de protagonista.

La soprano Angela Rossini y el bajo Canuto Sabat completarán el reparto.

Tanto hoy como mañana al terminar la función habrá servicio de tranvías para Porto-Pí, Vileta, Pont d'Inca y Circunvalación.

Balear

En las funciones de hoy domingo se proyectará el extraordinario film «Rayo de acero», producción estrenada ayer con ruidoso éxito.

Se trata de una película realmente grandiosa bajo todos aspectos. Un argumento lleno de interés y emoción, que logra mantener en constante intriga al espectador; una realización soberbia y una interpretación magnífica por parte de los artistas Dorothea Wieck y Karl Ludwig.

Las escenas de aviación son de una espectacularidad impresionante y fueron seguidas por el público con indescriptible apasionamiento.

Al final de la proyección sonaron cálidos aplausos, prueba del éxito formidable que obtuvo el film.

Fué también muy celebrada la película del Oeste «La ley del Norte», en la que el popular artista Rex Bell realza una de sus mejores creaciones.

Este programa se proyectará hasta el próximo miércoles inclusive.

"Born,,

Con imponderable éxito viene proyectándose la producción Paramount «Via Lactea», última y formidable creación del popularísimo actor cómico Harold Lloyd.

El público que estos días ha desfilado por este salón en número verdaderamente considerable, ha calificado con unánime criterio «Via Láctea» como la más divertida e irresistiblemente cómica de todas las películas de Harold Lloyd.

Se proyecta en el mismo programa la producción dramática «Glorias robadas», interpretada por Richard Cromwell.

Rialto

Sigue proyectándose con creciente éxito la producción Fox «Nuestra Hijita», incomparable creación de Shirley Temple.

Hoy se proyectará este programa por sesiones, siendo la de las 3'30 especial para los niños, quienes disfrutarán de precios especiales: 0'75 ptas. para entrada y butaca y 0'25 entrada general.

En el mismo programa figura la maravillosa «Leyenda de Pascua», dibujos en colores de Walt Disney, y otras varias peliculas cortas.

Moderno

Se proyectarán hoy por última vez las pelícolas «Carne de escándalo», por Fay Wray y Victor Jory, y la excepcional creación de Enrico Caruso, hijo, «El cantante de Nápoles», directa en español e interpretada además por Mona Maris.

***

Para mañana se anuncia un interesante programa, en el que figura la pelicula de acción «Humo en el bosque», por Kermit Maynard, y la extraordinaria producción de Artistas Unidos «La dama del Boulevard».

Intérpretes de esta gran producción son los famosos artistas Ann Sten y Lionel Atwill. «La dama del Boulevard» será presentada en versión en español.

Oriental

Se anuncian para hoy domingo las últimas proyecciones de las celebradas peliculas «El crucero Emdem» por Louis Balph y «Tres amores» en español por Mona Maris.

***

Para mañana lunes se anuncia «Tempestad de almas» por Richard Cronwell y «Aristócratas del crimen» por Ricardo Cortez.

Protectora Cinema

Sigue siendo la nota más destacada de la semana, la proyección en este local de la farsa musical de la Radio «La alegre divorciada» que con su trama optimista, llena de situaciones del más fino humorismo, su deslumbrante presentación, sus melodías embrujadas y su «Continental» arrebata la admiración de toda clase de público. Uno de los valores positivos de este excepcional film, lo constituyen los artistas.

Fred Astaire, el prodigioso bailarín de pies alados, interpreta el «rol» de Guy Holden, muy atrevido, muy elegante, es cantante y bailarín profesional y conoce en un barquito que hace la travesía del Canal, a Ginger Rogers, que es la primorosa Mimí, tan deliciosa y gentil. Entre ellos ocurre un caso de amor rendido... y sentimental, pero Mimí está casada con un marido a quien ella llama «mi estorbo»... Edward Everet Horton, es amigo y probable futuro esposo de una tia de Mimí, que es la interesante Alice Brady, un tanto ansiosa de un amor apasionado, pero discreta en sus manifestaciones.

Estos cuatro personajes tienen los principales papeles en un reparto espléndido que se completa con: William Austin, que es el marido insoportable de la traviesa Mimí, Erick Rhodes, que interpreta el «rol» de Tonetti, un atildado Romeo profesional.

Otros artistas prestigiosos intervienen en la vanguardia del elenco.

Doscientas girls y otros tantos «boys», con la monísima Betty Grable al frente, aparecen en los momentos espectaculares del film.

—

Mañana y pasado se proyectará la tercera jornada de la emocionante serie «El fantasma vengador» interpretada por Lon Chaney (hijo) William Desmond y Joe Bonomo.

CUARTA CAMPAÑA
ANUAL
DE COCINAS Y HORNILLOS DE GAS
durante la cual instalamos
RAMALES GRATIS
La Compañía instalará los ramales de gas GRATIS hasta una distancia máxima de 10 metros y en ningún caso nada más que hasta la portilla.
Cuando el ramal exceda de 10 metros, los primeros 10 metros serán por cuenta de la Compañía y el resto por cuenta del abonado.
Sin excepción alguna la parte comprendida desde la portilla hasta el contador será por cuenta del abonado.
Como existen ramales muy delgados la Compañía los cambiará gratuitamente por otros de diámetro más grueso, y en estos casos se aplicarán las mismas condiciones que se indica más arriba, es decir, distancia máxima de 10 metros y en ningún caso nada más que hasta la portilla.
Pida detalles en cualquiera de las siguientes Salas
GAS Y ELECTRICIDAD, S.A.
Oficinas - Calle Morey, 35
Ensanche - Ave. Alejandro Rosselló, 106
El Terreno - Ave. Catorce de Abril, 15
Sta. Catalina - Calle Hornabeque, 52
Plaza de Cort, 23 - Establ.tos Andrés Buades
Inca—Manacor—Felanitx—Lluchmayor
Telefonear 2821

BORN
Hoy a las 3'15
¡TODOS APLAUDEN!
EN ESPAÑOL
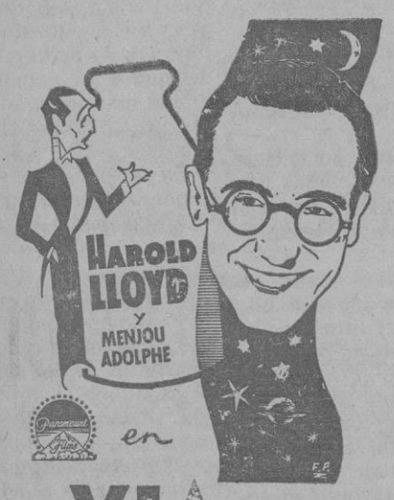

EL EMISARIO DE LA DIVERSION Y DEL BUEN HUMOR
VIA LACTEA
En español
«La película es un triunfo... levanta uua tempestad de carcajadas.., es la más divertida de las comedias... argumento jocoso, reparto brillante... una de las películas más chistosas la mejor lograda de Harold Lloid... mil y mil motivos de risa... dirección vigorosa y acertada... tendrá risa para rato... la comedia más movida que se ha visto en muchas temporadas.
En el mismo programa:
GLORIAS ROBADAS
por RICHARD CROMWEL - WALLACE FORD
JUEVES: SIGUEN LOS GRANDES PROGRAMAS
Un auténtico documental de la gran tragedia

¡HEROES DE LA GRAN GUERRA!

FRONTON BALEAR
HOY
Tarde a las 5
Echevarria - Aguirrezabal
contra
Isasi - Rego
Zulaica - Solozabal
contra
Satur - Hernani
Y QUINIELAS
Noche a las 9'45
Antonio - Iriondo
contra
Cantabria - Trecet
Echaburu - Urquiri
contra
Atano - Jesús
Y QUINIELAS
Más detalles por carteles y programas
Mañana lunes no hay función.

PARA NO PERJUDICAR su salud y la de sus hijos no debe emplear otro purgante que el delicioso ricino «Naranjil», que obra siempre radicalmente y se toma como golosina. Rechace imitaciones y exija siempre el auténtico ricino «Naranjil» en su envase con mirilla transparente de papel cristal. De venta en Farmacias.

Oiga Vd. en su casa, como si estuviera en el estudio
Compare Vd. su antiguo receptor con un nuevo ATWATER KENT, 1936. Encontrará Vd. mejoras en selectividad, alcance, etc.; pero le asombrará la calidad de la audición. Es tan perfecta, que las palabras no pueden describirla. Sólo una prueba le dará idea de ello. Oirá Vd. en su casa como si estuviera en el estudio.
ATWATER KENT RADIO
para toda onda.
AUTO-ELECTRICIDAD, S. A.
PUBLICITAS
Av. Alejandro Rosselló, 85 - 87

AVISO
Gas y Electricidad, S. A. pone en conocimiento de sus abonados que ha partir del dia 11 del actual las oficinas, Calle Morey, 35, estarán abiertas sólo de 8 a 13' 0, a excepción de los Departamentos de Contratos y Caja de Cobros, que para facilidad de los clientes permanecerán abiertos de 8 a 13 y de 15 a 18.
Nuestras sucursales, Ave. Alejandro Rosselló, 106, Hornabeque, 52 y Catorce de Abril, 15, estarán abiertas de 9 a 1 por la mañana y de 3 a 6 por la tarde, para efectos de Altas y Bajas de contadores, reclamaciones y para la venta y demostraciones de aparatos.

M.C.D. 2022

SERVICIO TELEGRAFICO

PANORAMA POLITICO

ANTE LA ELECCIÓN DE DON MANUEL AZAÑA A LA PRESIDENCIA DE LA REPÚBLICA

UN ARTICULO DE INDALECIO PRIETO...

...Y UN EDITORIAL DE «CLARIDAD»

¿QUIEN SERÁ ENCARGADO DE LA PRESIDENCIA DEL CONSEJO?

Comentarios de la Prensa

Asamblea preprratoria para la elección de Presidente de la República

Madrid 9 a las 22.—Esta mañana se celebró en el Palacio de Cristal del Retiro la Asamblea de diputados y compromisarios preparatoria de la que celebrarán mañana para elegir Presidente de la República.

Cerróse el acceso al público del Parque del Retiro, adoptándose grandes precauciones.

La policía identificaba a las personas que ocupaban los coches que penetraban en el interior del recinto, reconociendo a los vehículos, y se cacheaba a los transeuntes.

Al personal de Telégrafos, Teléfonos, funcionarios del Congreso y camareros se les facilitó un documento especial.

A las diez de la mañana llegó el presidente de la Cámara señor Jiménez de Asua, que pasó directamente al despacho que se le había habilitado.

Momentos antes habían comenzado a llegar los compromisarios.

Uno de los primeros en hacerlo fué el señor Largo Caballero.

A las 10'45 el presidente del Congreso, con los secretarios del mismo señores Labandera y Llopis, pasaron al salón así como numerosos diputados, compromisarios, aunque no en su totalidad.

Estos ocuparon los asientos sin ningún orden ni división de grupos políticos.

A la derecha de la Presidencia aparecían mezclados el señor Largo Caballero, «Pasionaria» y la señora Nelken con el ex-conde de Romanones y el señor Maura y en el sector de la izquierda se sentaron los señores Gil Robles, Villalonga, Carrascol, Ventosa y Prieto.

El presidente de la Cámara declaró abierta la sesión y después de leer el señor Llopis las disposiciones legales correspondientes al acto y lista de los diputados y compromisarios que integran la Asamblea, que suman 926, restados los diputados recientemente elegidos por Cuenca y Granada.

El presidente de la Cámara propuso que se aprobara por aclamación la siguiente mesa de la Asamblea:

Vice-presidentes: diputado señor Baeza Medina y compromisario señor Martínez Dutor.

Secretarios: diputado señores Llopis y Ferrer Domingo y compromisarios don Miguel Mendiola y señor Lara Vallejo.

Después de tomar la mesa posesión de sus cargos acordóse que la sesión de mañana comience a las diez y media de la mañana y el presidente rogó que cada grupo designe un representante para reunirse y tratar de la colocación de grupos en el Palacio de Cristal para la reunión de mañana.

Seguidamente se levantó la sesión a las once y media.

Audiencia del señor Martínez Barrio

El presidente interino de la República recibió en audiencia a los exministros señores Cantos y Pita Romero; una comisión de empleados y obreros del dique de Matagorda, acompañada del diputado señor Sánchez Caballero; Comité Ejecutivo de los Sanatorios antituberculosos para funcionarios públicos; madre del capitán García Hernández; director de la Deuda y Clases Pasivas, señor Fábregas del Pilar; inspector general del cuerpo de Servicios marítimos, don Saturnino Montojo, y delegado del Estado en el Consorcio Almadrabero, don Carlos Rodríguez Segura.

Visitas al ministro de Guerra

El ministro de Guerra recibió comisiones del cuerpo auxiliar de subalternos del Ejército, otra de madres de huérfanos de infantería, otra de alumnos de la Academia de Infantería y varios jefes y oficiales.

Una queja de los periodistas

Madrid 9 a las 22.—Los periodistas saludaron en la presidencia del Consejo al jefe del Gobierno lamentándose de los repetidos cacheos a que habían sido sometidos los compañeros que hicieron información en la sesión preparatoria del Retiro, de diputados y compromisarios.

El señor Azaña les ofreció escusas.

Un almuerzo de despedida

El señor Azaña ha obsequiado hoy con un almuerzo de despedida a sus compañeros de Gobierno.

Manifestaciones del ministro de Justicia

El ministro de Justicia, al recibir a los periodistas, respondiendo a sus preguntas manifestó:

—Estoy pendiente de la labor de la Comisión parlamentaria de Justicia sobre los proyectos presentados a la Cámara. De nuevos proyectos solo tengo uno, no ultimado, que se refiere a la jurisdicción militar y a marina, en cuanto a normas procesales.

Preguntado acerca de cuando quedaría constituída la comisión jurídica asesora, contestó que estaba pendiente de resolución de una persona, eminente jurista, a quien le ofreció la presidencia, y tan pronto como la acepte quedará constituida la comisión, pues tiene ya los nombres de la mayoría de vocales.

A preguntas de los informadores sobre quien será la persona que ocupará la presidencia del Consejo de ministros cuando sea elegido el señor Azaña, el señor Lara contestó:

—Creo que si se hiciera un concurso entre los españoles para saber ese nombre, quedaría desierto.

Díjosele que se indicaba su nombre para la cartera de Obras Públicas, respondió que nada sabía.

—En vísperas de crisis—dijo—nadie sabe si se va o si se queda. De todas maneras nos despediremos por si no volvemos a vernos en este sitio.

Manifestaciones del subsecretario de Trabajo

El subsecretario de Trabajo recibió a los periodistas manifestándoles que los Gobiernos anteriores dejaron en el Ministerio cerca de un centenar de bases de trabajo correspondientes a los años 34 y 55 sin cumplimentar.

También quedaron pendientes de firma otro número elevado y unas 30 sobre trabajo rural.

Puestas en vigor estas bases hubieran mejorado la condición social y económica de los trabajadores.

Actualmente se procura despacharlas y ponerlas en vigor.

Encargó a los Jurados mixtos de trabajo rural que en el plazo de un mes redacten unas bases de trabajo para la próxima recolección.

Agregó que en el Consejo de ayer se aprobó un decreto mejorando la situación del personal de servicio español que atiende a los emigrantes en los buques extranjeros, que estaba escasamente remunerado hasta el extremo de que no disfrutaba de algunos beneficios, como el retiro obrero.

En la disposición se regula el embarque de personal sanitario y de servicio, en proporción ese personal con el número de emigrantes y aumento de sus haberes una peseta diaria para la organización del seguro de vejez e invalidez.

Preguntado acerca de la solución de la huelga del personal de la marina mercante,

El subsecretario manifestó que el conflicto terminó mediante «laudo» del ministerio de Trabajo, suscrito también por Comunicaciones, y aprobación de un convenio mútuo y ayer mismo ordenó a los delegados del Gobierno en la Trasatlántica y Transmediterránea que exijan el inmediato cumplimiento del «laudo» y bases de conflictos.

El asesinato del capitán Faraudo

Madrid 9 a las 22.—El director general de seguridad manifestó esta madrugada que tenía especial interés en desmentir unas afirmaciones que le atribuye cierto diario con relación al asesinato del capitán de ingenieros señor Faraudo.

Dijo don Alonso Mallol que era absolutamente falso que en ningún momento manifestara que la víctima fuese insrructor de las milicias socialistas ni que los detenidos con motivo de este suceso estuviesen convictos y confesos.

Impresión política

Madrid 9 a las 24.—Los comentarios se refirieron preferentemente a la crisis que se planteará el lunes.

La desorientación es general.

Se preven dificultades, dimanadas de la actitud del señor Largo Caballero.

Esta noche «Claridad», en un artículo hablando de las maniobras que se desenvuelven, protesta de que el señor Sánchez Román aparezca intervinjendo activamente en las decisiones que adopta un grupito de personajes indisciplinados respecto al futuro gobierno.

«Ese señor—dice—no tiene nada que hacer en la política del Frente Popular.»

Luego, dice:

«Parece mentira que las gentes hablen seriamente de que el futuro presidente del Consejo sea don Marcelino Domingo.

También se pronuncia contra el señor Casares Quiroga, preferido por los adversarios de la alianza de izquierdas,

La reserva extremada del señor Azaña aumenta la incertidumbre acerca del desarrollo de los acontecimientos políticos del lunes.

Comentóse también un artículo de don Indalecio Prieto en «El Liberal», de Bilbao hablando del asesinato del capitán Faraudo por el solo delito de ser socialista.

Recuerda que en 1934, por no eludir el cumplimiento de su palabra, sufrió los rigores de la prisión.

La muerte del capitán Faraudo le produjo impresión hondísima, sobre todo cuando se da la circunstancia de que mientras los socialistas se dedican intensamente a zaherirse e injuriarse como mentecatos, sembrando rencores, la triste realidad acusa la muerte de un amigo entrañable.

Agrega que cuanto ocurre le deprime tanto que piensa sino será mejor buscar la paz; después de haber sentido los trallados de las injurias en pleno rostro.

Por haberse topado con el caso de Faraudo comenzó a pensar muy en serio sino será un defecto imbécil por el rumbo que dió a sus energías.

El ceremonial de la proclamación del Presidente de la República

Madrid 9 a las 22.—Esta tarde se ha trabajado en el Congreso con gran rapidez para efectuar las obras de adaptación, tanto en el salón de sesiones como en las restantes dependencias de la Cámara, para la ceremonia de la solemne promesa del segundo Presidente de la segunda República española.

La comitiva entrará, según el uso acostumbrado y el orden ya conocido, por la llamada Puerta de los Leones y desde ella se dirigirá al estrado presidencial, donde se dará cumplimiento al rito del ceremonial.

Reunión de diputados y compromisarios de Izquierda Republicana

Madrid 9 a las 22.—Reuniéronse conjuntamente en el Senado los diputados y compromisarios de Izquierda Republicana.

Pronunció un discurso el señor Clérgio, justificando la aceptación del señor Azaña para la Presidencia de la República, que asegurará un régimen democrático, honorable y constitucional.

Vitoreó a la República democrática y honrada.

Entre los concurrentes estuvo el veterano republicano y escritor don Roberto Castrovido, que fué ovacionado.

Los compromisarios socialistas votarán a don Manuel Azaña

Discurso del señor Largo Caballero

Madrid 9 a las 22.—A las dos y media de la madrugada terminó la reunión de la minoría socialista con los compromisarios.

El señor Largo Caballero dió esta referencia:

«Se ha discutido largamente, dando explicaciones el compañero Prieto a los compromisarios y los motivos que la minoría había tenido para votar la candidatura del señor Azaña para la presidencia de la República.

Después yo he justificado también esta actitud y he expuesto que había votado al señor Azaña para la presidencia de la República, aunque estaba de acuerdo con otros asambleistas en que prefería que se hubiesen presentado otras soluciones que a mi juicio eran más beneficiosas para la República y para el Frente Popular,

Después hablaron otros compañeros, y en definitiva se ha llegado al acuerdo de que se aceptaba la candidatura del señor Azaña propuesta por la minoría del partido.

Votaron los compromisarios solamente y el resultado de la votación fué de 81 votos a favor y 21 en contra.

En vista de ello pronuncié yo unas palabras diciendo que como consecuencia del resultado de la votación y de acuerdo con lo propuesto por la minoría todos los compromisarios socialistas, tanto los que habían votado en favor como en los que lo hicieron en contra, habían de acudir a la asamblea para emitir su voto en favor de don Manuel Azaña.»

El señor Prieto manifestó que en la reunión expuso la difícil situación que atraviesa España en estos momentos y la necesidad de que a la presidencia de la República fuera una persona como el actual jefe del Gobierno.

Aludió Prieto en su disertación a las inquietudes que ha sentido alguna parte del Ejército por el atentado ocurrido en la noche de anteayer contra un capitán de Ingenieros, hecho que ha producido disgusto entre los elementos militares.

Justificó la actitud adoptada por la Comisión Ejecutiva y por la minoría del partido apoyando la iniciativa de los partidos republicanos de presentar al señor Azaña como candidato del Frente Popular.

Editoriales

Prensa de Madrid

«A B C»

Madrid 9 a las 22—«A B C» publica en el lugar del editorial la sección religiosa y la indicación de «Visado por la censura»

"El Debate"

«El Debate» titula su artículo de fondo «Los proyectos fiscales»

Examina uno por uno los proyectos señalando las deficiencias y peligros que presentan por las exageradas tarifas principalmente la gasolina que no debía aumentarse de 15 céntimos por litro.

En cuanto a la tributación por rústica la considera injusta pues somete a una manifestación de la riqueza a trato desigual con relación a las demás.

Dice que también es inoportuno por la situación desorientada del campo español.

Sabe también en el gobierno que hoy se paga un impuesto ilegal en especie que se encubre bajo el régimen de «Alofados» y que nadie está obligado a satisfacer pero que la potencia legislativa de autoridades locales exigen en España por doquier y en muchos casos estas exacciones arbitrarias que suponen más que la misma contribución.

Añádase a eso la situación anárquica del orden público y queda por completo un panorama capaz de hundir del todo a la agricultura española.

"Ahora"

«Ahora» titula su editorial «Los primeros proyectos tributarios»

Dice que se hace cargo de que el ministro de Hacienda sienta la necesidad de nivelar los presupuestos con recargos tributarios pero si se exceden las posibilidades de los beneficios de la riqueza en las cuotas tributarias lo que se conseguirá es estrechar la base en que estas actuan agravar la crisis y depauperar el mismo Tesoro.

Llega el proyecto de aumento sobre la contribución rústica cuando esta clase de riqueza padece todas las inestabilidades y crisis.

Llega también el proyecto de utilidades cuando la cotización de los valores decae y los dividendos van siendo menores y más escasos.

El aumento de precio de la gasolina llega cuando el precio de producción de artículos sufre el reajuste de sueldos y salarios y más convendría no contribuir a aumentar los factores que son independientes de aquel pero que integran el precio de venta.

¿No sería quizá más útil estimular las actividades productoras llamándolas después a una participación creciente en los gastos del Estado?

A lo menos sería de máxima conveniencia no seguir solo el camino que se emprende.

Si se quiere reforzar algunos tributos existentes debiera simultanearse con una revisión y poda de gastos inútiles con una barrera firme para la creación de gastos nuevos con un estímulo para cuanto signifique creación de riqueza nueva con una reorganización tributaria que afirmando la justicia y equidad social proporcionase más holgura a las rentas creadoras y más sacrificio a las estériles.

«Ya»

«Ya» a propósito de la elección del señor Azaña, dice:

«Sin abdicar de nuestras concepciones aprovechamos la coyuntura significativa del momento para pedir a los gobernantes de España y sus afines una hora de reflexión.

El suceso es de suficiente importancia para que no resulte extraña ni desmesurada la demanda; en todo caso estimamos un deber haberla producido y que ante ella cada cual sepa tener serenidad suficiente para medir sus propios deberes»

"Informaciones"

Dice «Informaciones»

«Desde el fondo de nuestro escepticismo seguros de que asistimos al canto de cisne de la democracia y del liberalismo que mueren a golpe de hoz y de martillo nos ilmitamos a pedir a Dios salud corporal y paz espiritual para quien mañana ha de ser jefe legal del Estado y suplicar para España el porvenir a que la nación realmente aturdida y ausente de estos episodios tiene derecho.

"Claridad"

Dice que como desde mañana no podrá hablar del señor Azaña, habla hoy algo.

Su elección es mirada por partidarios y aliados con la pesadumbre y tristeza que nacen—dice—de un oscuro presentimiento del dramático destino histórico de este hombre, destino que se hace más evidente y más patético contra lo que algunos y quizás él también, se imaginan en su tránsito a la jefatura del Estado: es el presentimiento de que nos hallamos ante un sino tardío; el error en 1931 fué elegir presidente de la República a un rábula como don Niceto Alcalá Zamora y no a un hombre como el señor Azaña.

Entonces era su hora.

Tampoco él es el mismo; estos cinco años le han envejecido políticamente y los partidos políticos han cambiado profundamente.

Las distancias entre los republicanos y los partidos obreros serán más hondas.

El señor Azaña se ha dado cuenta de esto acaso como ningún otro republicano y de ahí su drama interior.

Sus relaciones ideales y las de los partidos republicanos con sus aliados circunstanciales, los partidos obreros, se han alterado esencialmente, por otra parte no es capaz el señor Azaña de enfrentarse violentamente con esta marcha ascensional e inevitable del proletariado español.

Para eludir un posible conflicto entre esta concepción de la historia y las necesidades que se le pueden presentar a un hombre de gobierno dentro de un estado burgués y con mentalidad burguesa, no hay más que dos salidas: o retirarse totalmente de la lucha y contemplarla como espectador o presidirla como juez de campo

El señor Azaña ha optado por esto último.

Con la tristeza y la pesadumbre se entreveran también algunos granos de inquietud por el destino que las realidades de mañana pueden reservar al nuevo presidente.

Ojalá sea infundada esa inquietud y la tristeza y la pesadumbre se desvanezcan al comprobar tras el correr del tiempo que el señor Azaña fué no solo un buen juez de campo estatal, sino lo que vale más: un buen comadrón de la historia.

Esperemos.

NOTICIAS GENERALES

La II Vuelta Ciclista a España La etapa Sevilla-Málaga fué ganada por el belga Gustavo Deloor

Malaga 9.—A las 8'22 de la mañana tomaron en Sevilla la salida los corredores de la vuelta ciclista a España.

No se presentó el asturiano Riestra y durante la prueba abandonó el malagueño Destrieux, despues de haberse lesionado en una pierna en una caída.

La clasificación de la etapa Sevilla-Málaga (212 kilometros) se estableció así:

1.º Gustavo Deloor, 7 horas 7 m. 26 s.
2.º Barral, el mismo tiempo.
3.º Escuriei, 7 h. 7 m. 35 s.
4.º Antonio Bertala, 7 h. 8 m. 28 s.
5.º Sancho, 7 h. 8 m. 44 s.
6.º *Flaquer*, el mismo tiempo.
7.º Exequo, Alonso Deloor, Delio, Rodriguez, Echeters, Elys, 7 h. 9 m. 15 s.
11.º Exequo, Fermín Trueba, Carretero y Valero, 7 h. 9 m. 54 s.

El entierro del capitan Faraudo y de las víctimas de los sucesos de Cuatro Caminos

Madrid 9 a las 22—A las 4 de la tarde se efectuó el entierro del señor Faraudo.

Asistieron numerosos socialistas, incluso las milicias uniformadas, que le trasladaron a hombros desde el depósito del Cementerio hasta el panteón.

Asistieron el teniente de asalto señor Moreno Castillo, el de artillería señor Vidal Ambroso y otros.

Los concurrentes con los puños en alto, cantaron «La Internacional».

Figuraban igualmente en la comitiva los señores Prieto y Alvarez del Vayo, la señora Nelken, el teniente coronel Mangada y otros.

Despues la comitiva volvió al depósito acompañando a la sepultura los cadáveres de Juan Palacios y Bruno Ponte, que murieron en los sucesos de Cuatro Caminos,

Pronunciaronse discursos.

Un petardo

Madrid 9 a las 16.—En el sótano de una obra en construccion de la calle de Sagasta, 18, estalló un petardo, ocasionando daños,

No hubo desgracias personales.

El móvil del suceso es venganza de unos obreros despedidos.

Nieva en Cuenca

Cuenca 9.—En esta capital nieva copiosamente.

SUCESOS

Trágica persecución de un maleante

Cádiz 9.—El maleante Juan Rodriguez González escapóse desde el Juzgado, donde había de declarar.

Los guardias le persiguieron, uniéndose a ellos el guardia de Asalto, vestido de paisano, Cristóbal Berna Solis, de la plantilla de Sevilla.

Los guardias hicieron varios disparos al aire para amedentrar al fugitivo.

Un guardia civil, al oír los disparos y ver a un paisano con una pistola en la mano, creyó que éste era el autor de los disparos e hizo contra él, a su vez, un disparo, causándole una herida gravísima.

Cristóbal ingresó en el Hospital con el hipocondrio atravesado.

Un acto de justicia popular

Oviedo 9.—Cuando se dirigía a su casa un obrero de la mina de Solvay, en Mieres, fué atracado por otros dos compañeros que le quitaron 400 pe etas.

El atracado puso el hecho en conocimiento de otros obreros y todos reunidos se dirigieron a casa de los atracadores, les detuvieron y llevándoles a la plaza pública, a la vista de todo el mundo, les echaron en cara su mal proceder.

Se ha decidido que en adelante los dos atracadores no puedan pertenecer a ninguna organización, pero sí trabajar para mantener a sus familias, sin tener ningún contacto con sus compañeros.

El caso está siendo comentadísimo.

Registro en el domicilio de un jefe fascista

Gijón 9.—Registróse la casa que en Somio tiene el jefe local de «Falange Española», Enrique Uangas García.

Cuando entraban en la finca fueron detenidos Manuel Fernández Prieto, Luis Castro González, Enrique Vallina, Alfredo Blanco Rodríguez y Evaristo Entrialgo, este último criado de la casa, en poder de los cuales se encontraron una carabina mauser un mosquetón mauser, mas 54 cartuchos para dichas armas.

En la finca se encontraron tres banderas bicolor, un portafusil, 34 insignias del fascio, 20 cartuchos para pistola del nueve corto, 77 cartuchos mauser, una bandera fascista, una bandera de la sección femenina de «Falange Española», 13 escudos fascistas bordados en tela, una bandera guión propaganda de «Falange Española», cuatro fundas de pistola, 16 cartuchos para pistola del nueve largo, una pistola «Campogiro» con dos cargadores, un aparato completo de repetición de mauser, un cerrojo con extractor mecánico de percusión y seguridad y otros efectos.

Accidente automovilista

Madrid 9 a las 22.—En la calle de Atocha ocurrió un choque de automóviles.

Uno se metió en una acera, atropellando a Felisa Arambirre y su hija, de 29 años.

Aquella resultó muerta y su hija gravísima.

TRAMITACION
Expedientes Matrimonio Civil.
Carnets para CHOFERS 1.ª, 2.ª
Traspaso de Automóviles.
Licencias de Caza y Armas.
Certificados de todas clases.
AGENCIA OLIVER
San Jaime, 9. Tel. 1919. Palma

ESCUELA DE NAUTICA DE PALMA
Incorporada a la oficial de Barcelona
Queda abierta la matrícula para los **exámenes de ingreso** a los estudios de «Alumno de Náutica» y «Alumno de Máquinas».
Informes al director Gregorio Guasp, Morey, 8, de 4 a 7 tarde.

Este número consta de 12 páginas

New-Hudson

La popular bicicleta Inglesa puede adquirirla ahora en los siguientes modelos:

New-Hudson-Roadster . . Rueda libre, Dos frenos

New-Hudson-Imperial . . Rueda libre, Dos frenos

New-Hudson-Superchrome Rueda libre, Tres cambios, Dos frenos

A PRECIOS MODERADOS

VEA ESTAS NOVISIMAS MAQUINAS EN CASA

A. BIBILONI

Aragón, 14 **Teléfono 1705**

PALMA

NEW-HUDSON 1936

LA BICICLETA ADMIRABLE

No son un GASTO, sino una INVERSION

porque las nuevas **Champion** aprovechan y ahorran el combustible

BUJIAS **Champion**

MOTORES DIESEL

Marinos **"DROTT"** Industriales

Modelos 1936, de arranque en frio consumen «fuel-oil» DESDE 5 a 160 HP.

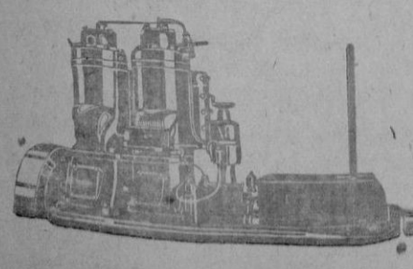

Referencias en Mallorca

Facilidades de pago

Representante

Luis Llodrá

Sindicato, 108 - 2.º - PALMA

Por Qué Su Callo Le Duele

Su callo tiene la forma de un cono que va penetrando con su raiz dura y puntiaguda, en la carne de su dedo. Bajo la presión del calzado, la punta del callo, aguda como hoja de cuchillo, comprime los nervios sensitivos, repercutiendo e dolor en los centros nerviosos a consecuencia de lo cual su vida se vuelve un martirio y el andar una tortura.

Modo de suprimir el dolor

Sumerja sus delicados pies torturados en agua caliente, a la cual habrá añadido Saltratos Rodell en cantidad, suficiciente para que aquella adquiera un aspecto lechoso. El oxígeno naciente que se desarrolla en gran cantidad, conduce las sales medicinales y curativas hasta el mismo centro de los tejidos inflamados. Callos y durezas quedan reblandecidos cesando todo dolor en el acto. El bienestar que experimentará entonces será una delicia y el andar un placer.

¿Como librarse de un callo?

Siga Vd. las anteriores indicaciones durante tres dias y verá como los Saltratos Rodell dejarán sus callos y durezas tan reblandecidos hasta lo más profundo de sus raices, que podrá Vd. extirparlos sencillamente con los dedos sin la menor sensación de dolor. Las hinchazones desaparecen asi como los juanetes que ceden enseguida, pudiendo llevar zapatos de más reducidas dimensiones. Obran en nuestro poder millares de cartas que lo atestiguan. Con el uso de los Santratos Rodell se garantiza un resultado satisfactorio.

Chalets

y solares, vendo y alquilo en Pinar-Parque. Pidan informes: Ventayol, A. Alejandro Rosselló 121, Tel 1313.

Racer-Mixture

Super Lubrificante para mezclar con la gasolina y evitar que los motores «piquen».
Pídalo a su Garagista.

Se vende

Un solar con casita en Son Cok muy barato.
Imformes: Conquistador, 23.

Se ha extraviado

Bolso de señora conteniendo cierta cantidad de dinero en papel y plata. y algunas llaves.
Se agradecerá muchisimo su devolución y se gratificará en calle Unión n.º 39, tienda.

Mobles C'an Antich

En tenim de fets de tota elasse, esmaltats, renaixament, inglés i moderns. No regalam res, ni feim descomtes. La millor garantía pels clients es sa solides dels mobles i comprá an el seu just valor i aixi no sortirá enganat.

Aquesta fábrica se dedique també a tota classe de instalacions de tendes, bars, etc. etc. i fa projectes a preus molt raonables.

Ca'n Antich

HONDEROS, 72 (carretera de Lluchmayor.

Venta en Colmados y Ultramarinos

HOTEL BRISTOL

NEUVOS PROPIETARIOS

Aguas corrientes en todas las habitaciones; baños.

Precios especiales a viajantes y estables

Valencia, Abadía San Martín, 3
Teléfono 17.588

Obras Nuevas

Darder: Agricultura.
Blas: Quimica de Guerra.
Villecas: Cria de Pollos.
Morales: Biología fundamental.
Porcel: Manual del enfermero para pacientes nerviosos.
S. Aran: Ganado de Cerda.
Delorozzi: Hormigón Armado.
Kall: Ajustador y Montador.
Espasa Calpe: «España» (costumbres, Historia, etc.)
Altamira: Historia de España.
Pique: Técnica de Contabilidad.
De venta en la Libreria Escolar, Plaza Cort, 4. Palma.

Pensión Ibérica

Habitaciones ventiladas con o sin pensión. Agua caliente a cualquier hora, cuarto de baños. Tratamiento familiar y económico.
Se sirven comidas a domicilio.
Concepción n.º 9.—Palma.

C. Pascual

Médico especialista

Piel, Sifilis y Vias Urinarias, Prostata, defectos sexuales, impotencia úlceras de las piernas.
Aplicación del 914 y 606 a 5 ptas.
Diaternia corrientes eléctricas. Lámpara de cuarzo, etc.
Consuta de 11 a 1.
Consulta económica de 6 a 8, 2 ptas.
Mesquida, 9. (Junto al Borne).

Asegúrese

Contra el riesgo de un fallecimiento en su hogar en LA PREVISORA MALLORQUINA entidad legalmente establecida y que por una pequeña cuota mensual le preserva de toda molestia y gasto.
Francisco Sancho, 35, Teléfono 2629 Palma.

Se vende

Unos cuatrocientos metros de vía con sus traviesas de hierro, y un desvio, diez vagonetas de varias clases, rodámenes de recambio y cojinetes para las mismas.
Informes: Cementos Borrás, Gilabert de Centellas, 26.

Vendo una casa

Frente al mar en C'an Pastilla por 1800 duros y varios solares pequeños. Precio reducido.
Informes: Fiol, 24.

Busco casa

desamueblada alquilaria con baño, confort moderno, 5 ó 6 habitaciones: Entre Son Armadans, y Ca's Catalá excluido El Terreno, piso no sirve.
Escribid con detalles y precio al número 11707, «El Dia», Danús 2, Apartado 22.

Herboristeria

de Domingo Pastor, Calle Luis Salvador, 33.
Se venden hierbas medicinales de todas clases, la casa más antigua y más bien surtida de Palma.
Nota: Las personas que compren hierbas en esta casa encuentran su deseado bienestar.
Calle Luis Salvador, 33.

Cobranzas

Aceptaría dando garantias, cobranzas para sociedades o particulares.
Informes: En «El Dia», Danús 2.

Cedo gabinete

amueblado a una o dos señoras. Derecho a cocina. Precisanse buenas referencias.
Informes: Conde Sallent 3 b. 2. 1.º.

Metro-Talla

Es el único sistema que le enseñará el Corte en pocos dias. Garantizamos la enseñanza. Clases a domicilio.
San Miguel n.º 102 pral.

SANGRE

PURA, RICA Y NUEVA

se consigue gracias a las acreditadas

PÍLDORAS DEPURATIVAS DEL Dr. SOIVRÉ

Medicamento especial para combatir de una manera cómoda, rápida y eficaz el **eczema, herpes, úlceras varicosas (llagas a las piernas), erupciones escrofulosas, eritemas, acné, urticaria**, etc., enfermedades que tienen por causa u origen, humores, vicios o infecciones de la sangre. Se ha dado al Depurativo del Dr. Soivré la forma de Píldoras, porque los Roobs, Jarabes, Elixires y todos los depurativos líquidos están compuestos de Alcohol, vinos fuertes y jarabes concentrados que disminuyen la acción depurativa, dañan el estómago, fatigan los riñones y debilitan todo el organismo. Así las **Píldoras depurativas del Dr. Soivré**, resultan el Depurativo Ideal, cómodas y agradables de tomar, digestivas y reconstituyentes generales; regeneran, enriquecen y renuevan la sangre, aumentando con ello todas las energías del organismo; fomentan la salud y resuelven rápidamente todas las úlceras, llagas, granos, forúnculos, supuraciones, caída del cabello, inflamaciones en general, etc., quedando la piel limpia y regenerada, el cabello brillante y copioso, no restando en el organismo huellas del pasado.

Exteriormente puede aplicarse la **Pomada del Dr. Soivré**, que calma al momento la inflamación y abrevia el tratamiento de las manifestaciones molestosas de la piel.

Venta: [illegible] el frasco de Píldoras depurativas del Dr. Soivré y 3 ptas. el tarro de Pomada, **en las principales farmacias de España, Portugal y América.**

NOTA.—*Dirigiéndose y enviando 0'25 ptas. en sellos de correo para el franqueo a Oficinas* **Laboratorio Sókatarg, calle del Ter, 16, Barcelona,** *recibirán gratis un librito explicativo sobre el origen, desarrollo y tratamiento de estas enfermedades.*

MOTORES DIESEL

INDUSTRIALES Y MARINOS

A gasolina, Nel-oil y Eléctricos
Arranque en frio 1 a 500 HP.
Instalaciones para riego de toda clase

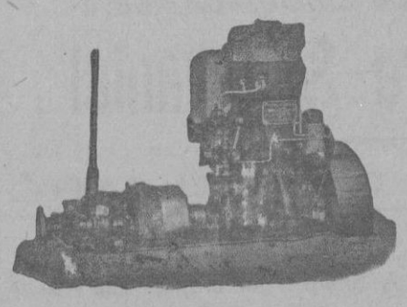

Referencias en M[illegible]
Informe[illegible]

Juan C[illegible]
RUIDO, 19 -
TE[illegible]
Los Sá[illegible]

Haga desaparecer su grasa supérflua
¡..CREE MUSC[illegible]
Interponga[illegible] al avanc[illegible] sas, n[illegible] pron[illegible] su [illegible]

M.C.D. 2022

COMENTARIOS GENERALES

TEMAS NACIONALES

La Presidencia de la República

Hoy reunidos en Asamblea, Diputados y Compromisarios, habrán de elegir el nuevo Presidente de la República Española. No queremos discutir ni comentar, en nuestro afán de pacificación espiritual, la forma como se vá a la elección, ni como fueron votado los Compromisarios. Dejemos todo eso en aras de la paz pública. Sólo queremos apuntar el hecho, de que vá a ser nombrado Presidente de la República don Manuel Azaña, quien en su discurso de despedida dijo anteayer, que no se dejaría rebasar por extremismos de derecha ni de izquierda.

Estas palabras de don Manuel Azaña, ya fueron lanzadas en parecida forma, por la Radio el día del triunfo electoral del Frente Popular si bien después pareció desvirtuarlas con otros discursos circunstanciales.

Nosotros esperamos de las dotes de serenidad de juicio características en don Manuel Azaña, que su labor presidencial estará enfocada para llevar la República a un terreno de imparcialidad por sobre todos los extremismos, que la afirme y consolide, a lo que deben aspirar todos los españoles.

NUEVA FORRAJERA VALIOSISIMA PARA LOS SECANOS

El pasto del Sudán

De algunos años acá, cuentan los países ganaderos con una forrajera de gran valor; esta no es otra que el Pasto del Sudán, el cual toma mucho vigor a los dos mese de sembrado, llegando a los tres meses a su desarrollo máximo alcanzando alturas de tres y tres metros y medio .

Esta forrajera, a su gran productividad, reune la condición de ser muy rústica y resistir las mas adversas condiciones de suelo y climas.

Esta planta florece en su extremidad, formando panejas abiertas de unos 25 a 30 centímetros de largo. Vegeta durante la primavera y verano. Después de cada corte vuelve a rebotar, disminuyendo entonces el grosor de los talles de tal modo, que si se siega al comenzar la floración, se consigue aumentar la producción y ofrece cada vez un pasto más tierno.

El ingeniero agrónomo argentino don José Escaro, del Ministerio de Agricultura, en un notable trabajo de propaganda a favor del Pasto del Sudán, refiere sus prin cipales ventajas en la siguiente forma:

1.ª Resistencia extremada a las sequias, dando grandes cantidades de forrajes, aun en climas y suelos difiles.

2.ª Pocas exigencias en cuanto al suelo, si bien en los sueltos es en los que mejor prospera. Los terrenos pantanosos no le convienen.

3.ª En las tierras salitrosas, donde la mayoría de otras plantas no vegetan, también se desarrolla, dejando de hacerlo donde hay un exceso de sal.

4.ª La hierba del Pasto del Sudán, puede conservarse en forma de heno, como igualmente ensilada, en cuyos dos estados la comen ávidamente los animales.

5.ª Los pastizales de Pasto del Sudán, suportan bien el pastoreo, mientras el pisoteo no sea exagerado.

6.ª Los forrajes de esta planta se prestan a ser convertidos en heno, a ser ensillados y al pastoreo.

7.ª La productividad del Pasto del Sudán es sumamente elevada, pudiendo formarse cargo, entre otras razones, teniendo en cuenta que puede dar a los primeros cortes, 26.000 kilos de forraje verde lor hectárea; los segundos cortes, 35.000 kilos; los terceros 40.000 kilos; los cuartos, 48.000 kilos y los quintos contes 44.170 kilos, o sea totales en cinco cortes, de 193.000 kilos, que corresponden a 48.000 kilos de heno en un año.

8.ª En el Pasto del Sudán, apesar de su gran parecido con el Sorge de Alepo, no es absolutamente nada invasor, como lo es éste último.

9.ª Resiste los vientos más fuertes, por la flexibilidad de sus altos tallos .

10. Puede producir dos cortes de semilla y dos de forraje y uno de semilla .

11. Debido al gusto azucarado, el rastrojo de la cosecha de semilla es aprovechado integramente por los animales.

12. No cortándose muchas veces, las matas vuelven a rebotar a la primevera siguiente.

13. Dejándola semillar al terminarse el período vegetativo, rebrota a la siguiente primavera de las semillas caidas, por lo que puede considerarse el Pasto del Sudán como planta perenne.

En todos los climmas templados y aun fríos, se adapta esta forrajera, si bien en las regiones templadas y mas en las cálidas, es en las que su alta productividad pone de relieve su sorprendente valor, el que, puede afiormarse, dadas las informaciones que se tienen del Pasto del Sudán en todos los países en que ha sido adoptado, ha de dar excelentes y abundantes producciones en la mayoría de las regiones españolas.

Los ensayos que llevamos realizados en diferentes comarcas y suelos, confirman las producciones alcanzadas por el señor Eraso. La revista agrícola de Barcelona «El Cultivador Moderno» que ha propagado esta graminea en nuestro país, nos ha facilitado datos muy elocuentes sobre las altas producciones obtenidas en nuestro suelo.

La conveniencia de promover en ellos su cultivo, nos induce a llamar la atención sobre esta extraordinaria forrajera.

R. de MAS SOLANES

DE LA GUERRA

Después de la entrada de los italianos en Addis-Abeba

Badoglio el mariscal italiano, entró triunfante en la capital etiópica y renunciando a una lucha sin esperanzas, los generales de los restos de las fuerzas atiópicas que defendian las proximidades de Harrar huyeron. El «ras» Nassibou y Wehib Pacha, abandonaron sus tropas y siguiendo el ejemplo del Negus se refugiaron en territorio de Francia. Con ello se hundió del todo la resistencia etiópica completándose la victoria italiana.

Deciamos ayer que el problema jurídico que se plantea, es el de como administrará su victoria Mussolini, y que régimen dará o pretenderá dar a Etiopía. Pues exaltado el pueblo italiano por la victoria conseguida a despecho de Inglaterra, de la S. de N. y de los sancionistas, pide la anexión pura y simple. Es la necesidad de no decepcionar a la Nación que apoyó a Mussolini, lo que le hizo declarar «Etopía debe ser italiana».

La expresión del Duce esta bien elegida, pues satisface la pasión de las masas y la exaltación del momento, pero no prejuzga la formulo jurídica de la solución ya que no pronunció la palabra irreparable de «anexión». Dijo que se trataba de una «proposición» irrevocable y definitiva. Pero entiédase bien, de una «proposición», lo cual indica claramente que debe discutirse y resolverse sobre ello, pues de no ser así en vez de «proposición» sería «decisión». Ahora lo que falta saber es, cual será la base de la discusión. Seguramente la ocupación italiana y la valoración del país por Italia. ¿En que forma? Anexión; protectorado; dominación o mandato: El Duce suministra en su discurso algunos indicios sobre ello, además de cuanto deciamos antes de ayer. La anexión pura y simple es poco probable, aunque no debe excluirse una sorpresa siempre posible sobre tal extremo. Mussolini insiste en el hecho de que el Negus huyó y qu sus generales huyeron también después, y que entre la marcha de estos y la entrada de Badoglio en Addis-Abeba existió una especie de interregno anárquico. Y que el orden italiano ha sustituido la anarquía etiópica, ante la cual desapareció el Negus. Además el Mariscal Badoglio fué llamado a Addis-Abeba por la legación de Francia, en angustiosa situación lo que quita a la ocupación italiana el caracter de un acto unilateral. Pues si no el «consensus omnium» como dice un cronista, se tuvo cuanto menos el consetimiento de Francia.

El Duce asegura en su discurso que las diversas razas mandadas por el León de Judá, ha demostrado claramente que querian trabajar a la sombra de la bandera de Italia. Indicios que son, las revueltas de la capital y de los pueblos conquistados por los Abisinios. Italia se apoya sobre esas revueltas para aplicar un derecho nuevo. Y toma bajo su protección las razas oprimidas por los Abisinios. Al mismo tiempo declara que no será posible el perdón del Negus ni de los «ras» que le siguieron. Pero quedan los que pactaron antes de la paz, con el vencedor, y también el «ras» Haiou, poderoso feudatario de Godjam, a quien el Negus llamó a la capital con pretexto de reconciliación y le retuvo apesar de su promesa formal de reconciliarse. Ahora el «ras» Hailou está en libertad, y trabaja para defender a Addis-Abeba del pillaje. No puede excluirse el que algún dia Italia aproveche el prestigio de un «ras» de la familia imperial.

Las palabras de Mussolini demuestran no le place el régimen de mandato, pues entonces no podría decir que «Etiopía era italiana», además no querria estar sujeto al control de la S. de N. que cuenta entre sus elemenos países antifacistas, incluso los soviets. La solución como deciamos yá el otro día, mas práctica, sería la moldeada sobre el régimen de la India, y posiblemente legalizada jurídicamente con una negociación con el «ras» Hailou, única autoridad etiópica legalmente constituída y heredero legítimo de los viejos emperadores etiópicos, cualidad que el Negus no poseía, podría conservar Etiopía su puesto en la S. de N. estando representada como lo está India. Y ello sería un precedente que Inglaterra no podría recusar.

Pero lo interesante también es saber como obrarán Inglaterra ante los hechos consumados. Claro es que Londres, no pudo impedir el triunfo italiano y hasta hay quien opina, que en los círculos coloniales de aquella metropoli el hecho fué saludado con cierta satisfacción, pues la victoria de una potencia europea sobre un Estado indígena afirma la supremacia de Europa en las colonias y reafirma el prestigio de Inglaterra en su Imperio. Pero posiblemente y apesar de tales informes, quiera aun sostener las sanciones.

Claro es que Inglaterra tiene otras preocupaciones por el momento, como el fracaso que ha sufrido en Austria y el tener que sostener el franco cuya caída podría provocar graves complicaciones entre las izquierdas francesas. Italia por su parte no quiere sanciones y espera poder persuadir a Inglaterra de que renuncie a ellas, corriendo el rumor de haberse entablado negociaciones directas sobre ello. Mussolini, se dice, ya hizo ciertos avances en unas declaraciones en el «Morning Post». De ellas se deduce que no tiene ambiciones coloniales, respetando en Etiopia los derechos de los extranjeros y las situaciones consagradas, invitándose la Gran Bretaña a colaborar a la obra del desarrollo económico de aquel Estado que Roma se propone provocar por si sola.

Ahora considera como premisa, la supresión de las sanciones. Sin que de antemano sean levantadas, el Duce no quiere tratar. ¿Lo admitirá Inglaterra? El tiempo dirá!...

N. B.

TEMAS LOCALES

Las obras urbanas

Al regresar la Comisión oficial que fué a Madrid se dió cuenta a la prensa de una serie de obras que se iban a realizar en plazo brevísimo con el propósito de aminorar el paro obrero, como eran la Casa de Correos la Plaza del Olivar, la reforma del Puerto y algunas más.

Todas esas obras siguen aún en tramitación, y si bien no dudamos que se habrán de conseguir, puesto que a otras regiones españolas se les favorece con la concesión de créditos para aminorar y extinguir el problema del paro obrero, hoy el más importante, conviene que aquellas entidades oficiales cuya representación acudió a Madrid y tan bien impresionada regresó, siga laborando para conseguir se lleven a efecto alguna de esas obras que como la Casa de Correos y la reforma del Puerto hace años que siempre están a punto de resolverse y nunca se acaban de resolver.

CURIOSIDADES CIENTIFICAS

La rana voladora

En las selvas frondosas y húmedas de la parte de las regiones tropicales y en las cercanías de sus arroyos y ríos viven unas notables ranas arborícolas, notables por su forma y sus caracteres, y más notables aún por sus costumbres.

Estas ranas, algunas de cuyas especies son conocidas ya de antiguo, forman el género «Rhacophorus», fundado por Kuhl en 1927; los caracteres genéricos de estas ranas son, principalmente, el tener los dedos terminados en discos relativamente grandes y en cuya cara plantar hay una ventosa o disco adhesivo; las patas anteriores, palmeadas total o parcialmente, y las posteriores con una gran membrana; otro carácter, el que da nombre al género y que no se encuentra en ningún otro género de batracios, son las pequeñas tiras de piel que, a modo de fleco o jirones, presentan a los lados, en las patas y en algunas otras regiones del cuerpo; de esta particularidad se deriva el nombre genérico.

Una de las especies más conocidas es el «Rhacophorus reinwardti» Dum. et Bibr. de las montañas de Java y de Sumatra, de unos seis centímetros de longitud total y de coloración verde hierba en la parte superior y amarilla en la inferior. Además de la palmeadura de los pies, las patas anteriores presentan una franja cutánea a cada lado, y a través de la rabadilla se extiende otra proyección cutánea. Otra especie, muy conocida y la que tiene las membranas más desarrolladas, es el «Rhacophorus pardalis» Wall., que se encuentra en la isla de Borneo y en las Filipinas.

Estas ranas son, como ya se ha dicho, de costumbres arborícolas y viven entre las hojas, a las que se fijan con las ventosas en que terminan sus dedos; desde luego, y como es natural tratándose de batracios anuros, saltan y sus saltos en muchas ocasiones son un verdadero vuelo planeado, siempre en dirección descendente, pero con un ángulo de ataque tal, que constituyen un verdadero descenso según un plato inclinado. La rana, con las patas separadas, los dedos de las estendidos y las proyecciones cutáneas también en extensión, forma un verdadero planeador y pucde salvar grandes distancias; esta posibilidad de volar es la razón de su nombre nombre vulgar «rana voladora», aunque mejor tal vez sería llamarla «rana que planea».

En la actualidad se conocen unas cuarenta y dos especies de «Rhacophorus», repartidas como sigue: veinte en la India y Ceilán; cuatro en China y el Japón; doce en Madagascar y seis en la Insulindia y Filipinas.

Los «Rhacophorus» son también muy interesantes por su modo de acondicionar su puesta, para asegurar la perfecta eclosión de los huevos y las condiciones necesarias a los renacuajos a su salida. El japonés Ikeda estudió la puesta de la especie más común en el Japón, «Rh. schlegeli», y pudo comprobar que deposita sus huevos en la tierra blanda y fangosa, cubierta de hierba, y en los bordes húmedos de los campos de arroz. Los huevos están envueltos en una masa de espuma, formada por burbujas de aire, y del tamaaproximado del puño de un hombre; las burbujas tienen de 2 a 3 milímetros de diámetro. Otras especies depositan sus huevos entre las hojas o los fijan a los troncos y rocas que dominen alguna charca, para que los renacuajos, al salir, sólo tengan que dejarse caer. La manera con que el «Rhacopharus reticulatus» asegura su puesta es algo parecida a la del gran sapo del género «Pipa»: la hembra ceva consigo sus huevos fijos a la piel del abdomen en alevócolos formados en el espesor de la dermis. De estas distintas maneras las especies del género que nos ocupa aseguran instintavamente la continuación de sus estirpes.

Los primeros ejemplares que vió Wallace le fueron proporcionados por un cazador chino, que le aseguró que volaban también hacia arriba, afirmación que las ulteriores observaciones han demostrado ser exageradas.

Restaurant ORIENTE
Una visita hace un cliente
Restaurant predilecto del gastrónomo
P. Constitución, 106 Tel. 1416
Servicio a la Carta

etón de EL DIA *NUMERO 37*

AUTORIZACION DE BIBLIOTECA NUEVA)

tro Padre San Daniel

Por GABRIEL MIRÓ

mañana se cuajó de delicias. Le temblaron las
la lengua; y en aquel punto oyóse una voz de

y la compañal
en el Parador del Santo, y llevaba una biz-

dición, ese pomo de aromas, que no

San Ginés, que tiene las
le salen las raíces por

a pobreza! Ese es,
desde julio a di-
le las gallinas,
a novia!
s como tie-

mi de-

como

III

Don Magín, doña Corazón y Elvira

Estuvo aspirando y tocando un pomo de geranios rosa de «pico de cigüeña», del búcaro que siempre se renovaba en el viejo mostrador, y dijo:

—Usted vive con recogimiento de santa...

—¡Ay, Dios se lo pague, don Magín:

El capellán tomó un morado racimo de glycinas, las primeras del huerto de doña Corazón.

—¡Las flores son terribles!

—¡No lo diga, don Magín! ¡Terribles las flores, y todas dejan un aroma de vida buena, muy callada, de algo muy lejos de todo lo terrible!

—Es que en ese *algo* tan lejos de lo terrible se esconde precisamente lo peligroso de los aromas. Los jardines de los conventos han enriquecido las vocaciones y el lenguaje. Una azucena tiene en el siglo un perfume de claustro; pero en el claustro no huele a claustro. Las rosas de almeudro dejan un íntimo olor de miel; y olemos la miel y no huele a miel, sino a flores, a día, a un día tibio, luminoso. Casi siempre huelen las flores a un instante de felicidad que ya no nos pertenece. Pero bueno: yo decía que usted vive con recogimiento de santa. Quizá no fué mucho más perfecta la vida de Santa Francisca Romana, también viuda; y si usted se sentase esta primavera bajo un peral, no le daría el árbol fruta y madura, en vez de flores, como se refiere de la bienaventurada Francisca...

—¡Yo bien conozco que soy una gran pecadora!

—¡Qué ha de ser usted pecadora, ni grande ni medudal Aunque tampoco piense usted que la gracia se suelta del Señor lo mismo que se cae el grano del pico de un pájaro, y después sale un manojo de espigas en la tierra que lo ha recibido buenamente. Solemos decir que un alma goza de un estado de gracia cuando vive de beneficios del cielo, en una dulce quietud. Eso no es un estado de gracia, es vivir gratís, vivir a costa de Dios; y se ha de vivir a costa de sí mismo; claro que algunos viven de su trabajo y otros de sus rentas.

Doña Corazón afanóse por entenderle. Casi la sobresaltaba más lo que todavía no había dicho don Magín, porque este hombre siempre avivaba la conciencia con la espina de unas palabras, dejando luego, en la finísima herida, la mostaza de otras.

Don Magín se le llegó acariciando su sombrero, como si rascase la pechuga de un ave.

—¿Y usted cómo vive?—podrán decirme. ¿Yo? Yo complaciéndome en que los demás gasten de lo suyo. Yo no peno por avaricia de santidad. Y usted ahorra demasiado las virtudes.

Doña Corazón dobló su frente.

—¡Ahorrar yo virtudes, que no las tengo suficientes ni para resignarme!

—Tampoco. Usted no se resigna, usted se acomoda, que no es lo mismo. Resignarse es consentir en todo lo que más nos apesadumbre, y no se consiente sin una voluntad intrépida. Y usted, ¿es intrépida, doña Corazón?

—¿Y qué quiere usted que yo haga?

Se abría la cancela, y pasaban mozas y rapazuelos a mercar chocolate, cera virgen, hostias de miel. confites, alcanfor...

Encendió don Magín un cigarrillo, y con el paladar empañado y la voz gruesa de vellones de humo, proseguía:

—¡Usted se acomoda inclusive a la desgracia de don Daniel y de Paulina! Ellos pueden resignarse; pero usted, la única paciente, usted no debe acomodarse a tanta resignación—y estalló su puño en el hule del escritorio. y encrespóse más.

—¿Es que ya no hay remedio? ¿Ya don Daniel ha de vivir siempre sin la hija, y la hija sometida a esas gentes de alma recóndita?

Quiso hablar doña Corazón y no pudo.

—Iba usted a decirme que cuando Nuestro Señor lo permite, por algo será. Y Nuestro Señor no permite las cosas por algo; eso lo hace un don Cruz o un don Amancio. Somos nosotros los que lo permitimos todo suspirando: ¡Sea lo que Dios quiera!

Pasaron dos viejas con mantellina de pana y el rosario sonándoles en sus dedos ferreños. Se juntaban para secretear, y entre sus faldellines y mantos se aburría, mirándolas, una niña de luto. Una de las devotas compró chocolate, y la otra fué doblándose encima de la criatura diciéndole:

—¿No te agrada vivir con la madrina? ¿Y qué harás?

La vieja madrina se quejaba:

—¡No le agrada! Se pasa las noches llorando. ¡Quiere irse a la heredad donde la recogieron!

—¿Y qué harás? ¿Qué harás sin la madrina?

La nena volvía los ojos, ojos profundos, fieros y tristes, aborreciéndola más que a la madrina.

Salieron, y desde la cantonada venía la pregunta de la vieja:

—¿Y no te agrada vivir aquí? ¿Y qué harás, que harás sin la madrina?

Entró una rapaza con una hermanita montada en sus caderas como

M.C.D. 2022

TEATROS Y CINES

CONVERSACIONES

El día en que Mapy Cortés se aburra de las revistas, ya tienen donde ir

«Vedette», actriz

Pues, sí; resulta ahora que al señor Fernández Burgas (D. Clemente) le gustaría mucho contratar a Mapy Cortés. ¿Es que el señor Fernández Burgas (D. Clemente)—hombre de actividades verdaderamente proteicas—piensa dedicarse ahora a la revista? No; no es eso. El señor Fernández Burgas (D. Clemente) piensa en Mapy Cortés como en una primera actriz. Concretamente: en una primera actriz de «vaudeville» al estilo de Paulina Singerman. ¿Qué color de «vaudeville»? El que a ustedes les guste más: color blanco, color rosa, color azul pálido: a condición—claro está—de no llegar nunca, ni de lejos, al famoso «verde Silva Aramuburu», porque de lo que se trata es de hacer «vaudevilles» casi exclusivamente para señoritas; lo que hace Paulina Singerman, efectivamente. El señor Fernández Burgas (D. Clemente) ha pensado en Mapy Cortés. Aunque, si hay que decir las cosas como son, el hombre no se ha limitado a pensar, sino que ha hablado ya y todo a la «vedette» portorriqueña. ¿Y ella qué dice? Mapy Cortés está muy contenta dentro del alegre mundo de las «revues». Le tiene miedo, sin embargo, a una sola cosa: al estacionamiento. A Mapy—mujer inquieta—no le gustaría nada que la encastillasen como especialista en rumbas castas, que todo podría ocurrir. Por ahí llegaría, de llegar, su liberación del género que ahora cultiva para dolor de las demás «vedettes». No crean ustedes—a propósito—que Mapy se mueve con facilidad dentro de su trabajo de hoy. En Pavón, menos mal, porque tiene a su lado una compañera sensata, que está ya de vuelta del éxito. Pero, en otros sitios, Mapy és que no podría ni moverse. Antes de que se arreglara esto de Pavón, Mapy dirigió sus tiros hacia un teatro céntrico. Hasta hubo un telegrama y todt del agente, aceptando, en principio, la oferta. Pero se enteró de ello la «vedette» oficial, y—mesándose las crenchas rubias—le planteó al empresario este bonito dilema: «Si viene Mapy Cortés, me despido yo.» La anécdota—probablemente desconocida para Mapy—es auténtica. En todas partes, más o menos, ocurrirá lo mismo. Sí; aburrirán a Mapy. Y tendrá que refugiarse en el verso, que es—mientras no se demuestre lo contrario, que, a veces, si que se demuestra—un terreno mucho más amable. Además, que Mapy Cortés ha sido ya actriz bajo el signo de Carmen Díaz. Trabajó, que nosotros sepamos, en «Como tú, ninguna». Bastante bien, por cierto. ¿Por qué extraños caminos llegó a la revista? Fundamentalmente, Mapy Cortés—aunque ahora no quiera Serafín Adame—es una auténtica actriz de comedia. El señor Fernández Burgas (Don Clemente) ha visto muy bien. Toda esa cosa moderna, quebradiza, un poco cinematográfica de Paulina Singerman podría ser recogida perfectamente, sin mengua de su estilo personal, por la «vedette» portorriqueña, que empieza por conocer al dedillo una de las pequeñas ciencias que son indispensables dentro del «vaudeville» blanco o verde: el arte de vestir: el arte de vestir para quitarse luego la ropa...

—Oiga usted: ¿Y nopodría seguir haciendo todo eso en España la propia Singerman?

—No. Paulina tiene ahora otros planes que caen bastante lejos de la órbita del señor Fernández Burgas (D. Clemente). Paulina anda en este momento histórico por tierras de Portugal. Quizá haya acabado ya en Lisboa. Debe de estar a punto de debutar en Oporto. De ahí saltará a Vigo. Sí; Paulina Singerman se ha decidido, por fin, a prolongar su estancia en España. Ahora «hará» todo el Noroeste. Luego—claro—pasará al Norte. Su fiel emisario Jacinto Fernández se ha movido un poco durante estos cuatro o cinco días que ya lleva en Madrid. El hombre tiene firmados no sé cuántos contratos hasta fines de agosto. Un poquito más y Paulina se queda en España para la temporada próxima. ¿En qué parte de España? ¿En Barcelona o en Madrid? Otro emisario fiel de la Singerman—el marido—estuvo hace dos o tres días en Barcelona. Un viaje rápido: de avión a avión. El tiempo suficiente para hablar con el señor Roca. ¿Al señor Roca le interesaría una segunda actuación de Paulina Singerman en Barcelona?

—El señar Roca, por supuesto habrá dicho que sí...

—Ni que decir tiene. El señor Roca ofrece una actuación de mes y medio allá en septiembre, que es la época mollar de Barcelona. Ahora bien: el emisario de la Singerman no ha respondido nada en concreto. Se esperan noticias de Madrid, ¿sabe usted? Si hay posibilidad de que la Singerman tenga un buen teatro en Madrid para el año que viene, lo de Barcelona se haría después, ya casi con el pie en el estribo, como aquel que dice. Todo esto—claro—lo sabe muy bien el señor Fernández Burgas (D. Clemente). A él le habría gustado presentar de nuevo a Paulina en la calle del Hospital. Como esto es absolutamente imposible, ha pensado en eso otro de Mapy Cortés.

Sucedió en Hollywood

Es un hecho que Hollywood, la ciudad de las excentricidades, se caracterizara tambien por el número de empleos únicos en su clase que puede proporcionar. Por ejemplo, los studios 20th. Century-Fox han colocado a un hombre cuyo único trabajo consiste en vigilar un gran charco hecho para asemejar un lagunejo del desierto... «para evitar que este prenda fuego». El charco había sido lleno de aceite en lugar de agua, a fin de obtener un efecto más real al fotografiarlo.

No hay duda que este feliz mortal está ahora capacitado para ocupar la misma prominencia que los que se dedican a fabricar telerañas, a conservar la nieve en buen estado para el futuro y a otras muchas faenas peculiares de esta industria del cinema.

—

Otros expertos cuyos servicios se disputan todos los studios son lo que se especializan en fabricar sudor... Cada uno de estos especialistas posée su propia fórmula y emplea su propia técnica; una vez estudiadas las tendencias sudoríficas naturales del individuo, la fórmula es aplicada por medio de un atomizador especial.

—

La búsqueda de un adversario que pueda eclipsar o simplemente poner en peligro la popularidad de Fred Astaire, sigue en todo su apogeo. Pero a pesar de todo, Astaire se mantiene único en su clase, y aún no ha surgido el rival capaz de competir con el dinámico bailarín.

—

Si la popularidad de los perros prodigios continúa floreciendo en Cinelandia, pronto veremos en el mercado un nuevo surtido completo de cosméticos para animales. Más aún, cuando en el presente las estrellas perrunas están maquillándose ya con los creyones de ceja y esmaltes para uñas que usan los artistas humanos...

—

Y a propósito. Mel Berns, jefe del Departamento de Maquillaje de los Studios RKO, tuvo que estudiar más de 5.000 fotografías y cuadros históricos para que la semejanza entre los personajes que integran la cinta «María de Escocia» y los seres reales de esa época sea lo más exacta posible.

—

Los vecinos de George Raft estuvieron de plácemes cuando el actor abandonó su papel en la película «Concertina». En esta cinta, Raft tenía que tocar un acordeón, y a fin de hacerlo lo mejor posible se pasaba las noches hasta altas horas practicando el instrumento... cuyos sonidos y «berridos» retumbaban en el espacio hasta el punto de casi volver sordos a los habitantes de la barriada.

La experiencia no ha sido nueva para Raft... ni para los vecinos tampoco... que tuvieron que pasar por las mismas agonías cuando aquel hizo de saxofonista en la película «Stole Harmony».

—

Se corre por esta Meca que cierto joven precoz, quien leyó en los periódicos locales que un studio estaba en busca de un actor bien parecido a Napoleón, se consiguió seis retratos del «Pequeño Cabo» les puso su propio nombre y los remitió así al Studio en cuestión. A los pocos días, se los devolvieron con esta nota... «Mucho lo sentimos, pero Vd. comprenderá que «no es el tipo que buscamos».

—

Steffi Duna, la «petite» protagonista de varias películas Technicolor, nos dice que ella conoce al hombre más paciente y persistente del mundo entero... Este es el pobre infeliz que le ha estado proponiendo matrimonio todos los días, por carta o por cable, durante los últimos siete meses.

—

También se comenta en Hollywood un raro caso de celos profesionales .

Parece que desde que Buck, gigantesco perro de San Bernardo, le arrebató el papel principal de la cinta «La llamada de la sangre» a Prince, bello Gran Danés, ha existido un sentimiento de hostilidad entre ambos animales, teniendo lugar el otro día un violento arranque por parte de Prince, el que atacó ferozmente a Buck al ver que éste era afectuosamente acariciado por la actriz Rochelle Hudson.

Hasta los perros tienen derecho a hacer alarde de temperamento en este Hollywood!

Leroy MARCH

Secretos de Hollywood

Belleza menguante

Se asegura insistentemente que la inmensa mayoría de las mujeres llegan al zenit de su hermosura entre los 21 y 24 años, y que esta teoría quedaría probada de mantenerse un record sobre la belleza femenina.

Cuanta sorpresa causarían las estadísticas derivadas de un record de esta naturaleza! Porque he llegado a la conclusión, tras mis largos años de íntima asociación con la sestrellas de Hollywood cuya juventud parece ser eterna, de que la mujer alcanza el zenit de su belleza a mayor edad de la declarada por mis supuestos oponentes... Es más, una de la smujeres más encantadoras que conozco pasa los 40!

Después de todo, la belleza o el encanto femenino no es puramente física, y para que sea completa, necesita el aplomo y dignidad que se obtienen solamente con los años, que son los únicos que pueden crear esa armoniosa combinación de belleza física y mental, que caracteriza a la mujer verdaderamente atractiva.

Por tanto, repito, que la mujer madura—que posea también bellas cualidades físicas—tiene una ventaja invencible sobre la jovencita más linda de la presente generación.

El secreto de poder conservar la belleza se encierra en la persistencia... El descuido constituye su más temible enemigo, que hay que combatir encarecidamente. Cuando su encanto físico haya llegado a su zenit, esfuérzase **por mantenerlo vivo!**

Domine la situación... no permita que esa belleza desaparezca!

Vigile sus ojos... que serán los primeros en avisarla que sus cuidados deben ser redoblados. Arruguitas casi microscópicas no tardarán en hacer su aparición, y las pestañas y cejas dejarán ver el descuido en que se encuentran. Resultado, que los ojos lucirán pequeños y sin lustre.

A esta primera indicación, redoble el número de tratamientos con una crema lubricante; aplique, por medio de palmaditas, crema para la piel y tejidos alrededor de lo sojos y los párpados. Haga esto todas las noches antes de retirarse, y conserve la crema en el cutis hasta la mañana siguietne.

Recuerde siempre que esta crema debe aplicarse a palmaditas, nunca frotándose; el frotar tiende a romper los delicados tejidos. La crema será mejor absorbida si después de aplicarla se abren los poros con un tratamiento a base de toallas calientes.

Perfeccione la técnica de perfilar las cejas. Conserve la linea recta y natural. Las pestañas pueden ser oscurecidas con embellecedor de pestañas, aplicado con moderación a fin de que solamente las acentúe. Un toque de sombra—cuidadosamente emparejada—dará intensidad y color a sus ojos.

Para hacer desaparecer las arruguitas alrededor de la boca, aconsejamos el mismo tratamiento. Pero vamos a repetirle la manera correcta de pintarse los labios. Antes que nada, séquese bien la boca. Dibuje el contorno deseado en el labio superior, siguiendo lo más exactamente posible su forma natural. Entonces reproduzca esta misma forma en el labio inferior juntando ambos. Extienda bien el color poniendo especial cuidado en la parte interior de los labios, para que no se vea la diferencia. Cualquier exceso de color puede ser eliminado comprimiendo un pedacito de papel tisú entre ambos labios.

Una crema básica para polvos que proteja la piel es absolutamente necesaria a los cutis no muy jóvenes. Esta base para maquillaje forma una película muy fina sobre la superficie de la cara, que sirve para protegerla contra los efectos de la intemperie. Y el modo tan eficiente con que conserva lo spolvos adheridos durante todo el día le sorprenderá.

Otra amenaza a la belleza es un cuello oscurecido. Ataque este mal con tratamientos a base de crema para blanquear, los cuales no solo aclaran el color de a tez, sino que entonarán y endurecerán os tejidos de la epidermis. Para completar la acción de esta crema, use polvos líquidos, en matiz que armonice con el resto del maquillaje, en esta parte del cuerpo.

Otro problema lo son las manos ...que tanto revelan el descuido a que las somete. Consérvese su apariencia con aplicaciones de una loción apropiada.

Y una palabra en cuanto al color: A medida que una mujer se madura, el color de su cutis—y a veces hasta el de los ojos—sufre cierto cambio. Vigílelo con cuidado... Recuerde que será necesario cambiar los matices de algunos de los cosméticos.

¿Se dá cuenta ahora, lectora, que no hay razón alguna por la cual la belleza no sea eterna? El conservarla a través de los años... está al alcance de toda mujer!

Max Factor

"Cinelandia"

Hemos recibido el número de esta revista, correspondiente al mes de Mayo.

Inserta: «Chismes y cuentos»; «Personalidades»; «Galería de retratos»; «Para nosotros»; «De todo un poco»; «Por los estudios»; «Nuestra opinión»; «Modas de Cinelandia»; «Para las damas»; «En la cocina»; «Por otras tierras»; «Miscelánea»; etc., etc.

En la galería de retratos figuran Alice Page, Binnel Barnes Fined M. Murray, Nelson Eddy, Josephine Hutchinson.

En la portada un retrato de Katherine Hepburn.

CUPON 5-8

para invertir en publicidad en este periódico.

Reuniendo la serie de cupones que aparecerán todos los días, debidamente numerados, al final de mes, podrán invertirse en publicidad a razón de 2'50 cada colección completa.

Caduca el 30 Abril 1937

VAJILLAS CRISTALERIAS

LA FERIA DE PARIS

San Nicolás, 3

Este número consta de 12 páginas

RIALTO

Hoy de 3'30 a 6 tarde, sesión con premios especiales para niños Butaca con entrada 0'75. - General 0'25.

Una copa de más (cómica)

Tomasito, dibujos en negro

WALT DISNEY presenta los dibujos en colores

La Leyenda de Pascua

Noticiario Fox

Ultimas noticias españolas y mundiales

En Español

Esta película nos obsequia una vez más con la simpatía y arte de esta deliciosa muñequita que es SHIRLEY TEMPLE cuya precosidad en el arte es algo incalificable, por no existir calificativo suficiente digno de la diminuta actriz.

Niños, jóvenes, padres! Todos al RIALTO un programa que agradecereis.

JUEVES

Gustau Froelich en

STRADIVARIUS

Un genio elegante, Bolvary. Una película de Bolvary

STRADIVARIUS

MODERNO

Hoy y todos los días a las 3'30

Fay Wray - Victor Jory

en

CARNE DE ESCANDALO

Opereta en es

La azarosa vida del gran
ruso, llevada magistralme
por su propio hijo. Su hi
fonía de espera

LUNES: Ke
H
L

M.C.D. 20

DIALOGO DIPLOMATICO

Siluetas de Briand, Viviani, Stresemann, Eden y Litvinof, a través de D. Salvador de Madariaga

«La Sociedad de Naciones, a pesar de todo, no puede morir», afirma nuestro delegado

Don Salvador y las gafas

Son unos minutos escasos de espera en el salón. Sillones y divavanes tapizados en gris plomo. Cuadros modernos, de líneas finas y depuradas. Amplias cristaleras, que muestran una tarde sucia, llena de lluvia y de aire, Por el paseo triste pasan mujeres con viento en las faldas y coches que llevan en su huída un jadeo de barro y gotas de agua.

Don Salvador de Madariaga entra con un grupo de brazos y corteses frases ginebrinas. Se hunde en su sillón con la desenvoltura aprendida en las largas jornadas diplomáticas. Se quita y se pone sus gafas Y habla:

Don Alejandro y Manchuria

—¿Mi primera intervención en Ginebra? Fué semejante al refrán: «Al primer tapón, zurrapa.» Era en septiembre de 1931. Al frente de la Delegación Española figuraba D. Alejandro Lerroux. Le correspondía a España presidir la Asamblea. En aquellos días quedó planteado el problema de Manchuria. Se había producido el incidente de Mukden. Efectivamente, el momento era de suma responsabilidad. Lo delicado del pleito y su gran proyección en el mundo me hizo pensar en la conveniencia de ceder la presidencia a Francia. Existe en Ginebra la costumbre, como usted sabe, de que la Presidencia sea sucesiva entre los representantes de naciones. A la «E» de España sigue la «F» de Francia Y previa consulta con el primer delegado oficial, declaré abierta la Asamblea para ceder mi puesto al representante francés He aquí mi primera intervención en la Mesa de la asamblea de la Sociedad de Naciones.

Viviani, lord Cecil y el canal de la Mancha

Don Salvodor de Madiriaga cambia su sitio. Ahora está frente a mí, y a veces mira por la ventana con la atención de adivinar el crujido de una hoja bajo el golpe de la lluvia.

—La Comisión de Desarme funcionaba bajo el nombre de Comisión Permanente Mixta. Fuí designado secretario general. Presidía hombre de tanta responsabilidad como el ex presidente del Consejo francés M. Viviani. Yo ocupaba su izquierda. Monsieur Viviani pronunció un discurso seco y duro, de clara exposición. Combatió los nacionalismos Y decía: «Es imposible pretender el desarme cuando las naciones no hacen otra cosa que mirar sobre sus fronteras para espiar y temer al país vecino.» Terminó M. Viviani. Se levantó a hablar lord Cecil. Ocupaba exactamente dos o tres puestos alejados del mío. Monsieur Viviani me dió orden de que tradujese el inglés del orador sobre la marcha. Lord Cecil decía: «Impugno la tesis de M. Viviani. No es cierto que las naciones se preocupen de sus fronteras. Ahí está España, sin esa preocupación. Ahí está Inglaterra.» Lo traduje. Monsieur Viviani interrogó: «¿Ha dicho Inglaterra?»... ¿De verdad ha dicho Inglaterra?» Y pasó a lord Cecil un papel escrito en que se leía esta frase: «Entonces, ¿por qué Inglaterra no accede a construir el túnel bajo el canal de la Mancha? ¿Por qué? Dígame, ¿por qué?» Lord Cecil continuó su discurso. Lord Cecil es un inglés impertérrito.

«Eden y Aloisi no es que estén a partir un piñón...»

—Generalmente se considera que las entrevistas diplomáticas van rodeadas de enorme aparato protocolario. Hasta podría decirse que se habla con palabras que llevan cuello de pajarita y se discute con una voz envuelta en suaves tonalidades.

—Mire: la Prensa internacional hace mucho juego en todas estas cosas. La necesidad de lo sensacional hace melodramatizar las cosas. En Ginebra, las relaciones entre los representantes de los estados es cordial y sincera. Las frecuentes visitas, los encuentros repetidos, llegan a crear una atmósfera de grato compañerismo.

Aloisi y Eden no es que estén a partir un piñón, pero entre ellos no existe, personalmente, diferencia alguna. Los une una buena amistad y una comprensión del compañerismo. Por otra parte, el factor personal ocupa en Ginebra un puesto muy destacado. Existen delegados que gozan de auténtico prestigio. Es el caso de Benes. Hoy, Benes ha pasado a ser un elemento activo en la policía interior checa. No asiste, por tanto, a Ginebra. Pero su silueta queda allí como una muestra perenne de ecuanimidad que llevó a conceder a su persona un puesto superior a la importancia que a la nación le correspondía en el rango internacional.

Briand, el político, y Stresemann, el humanista

—La galería de políticos ilustres que tienen asiento, o que han tenido, en el Consejo es de bastante interés. Briand...

—Briand era un creyente apasionado en la eficacia de la Sociedad de Naciones. Su meta era llegar a un patriotismo europeo. Creía en la organización estatal que agrupara las nacionalidades en un super-Estado. Magnífico Briand, sincero y político. Su fe robusta en el organismo de Ginebra no desmayaba nunca. Briand era un orador muy digno de estudio. Para Briad, un discurso tenía toda la importancia de un acto. Es decir, oportunidad, planteamiento y solución. Briand no comprendía el discurso como pieza oratoria. Le interesaba la palabra viva. Después ya no tenía para él ningún valor. Quedaban sus palabras bellas desnudas; pero, a su juicio, muertas. Jamás corrigió Briand una sola línea de sus discursos .Era, a mi entender, el perfecto orador político. No preparaba sus discursos. Improvisaba en el acto mismo de pronunciarlos. Comenzaba «patinando». Iba de un tema a otro, dejaba lagunas, dudaba; pero a medida que entraba en el ambiente, cuando se sentía dueño de la emoción del auditorio, iba poco a poco elevándose hasta conseguir efectos únicos. Es exacto el símil con el avión que remonta su vuelo, que duda y cabecea al iniciarlo; pero que cobra estabilidad y belleza deportiva en su acercamiento a los senderos de nubes.

Cuando no entraba en el auditorio o no le hacía vibrar el tema de su discurso, Briand era francamente malo. Se repetía, balbuceaba, trituraba las palabras y eran frecuentes sus equivocaciones.

—¿Cómo era Streseman a su lado?

—Streseman era distinto. Generalmente leía sus discursos. Era más profundo, más detenido en los problemas que examinaba. Poseía una formidable cultura humanista, que se proyectaba en sus estudios. Era más pensador y filósofo que Briand, y por lo tanto, más frío, más cauto. En manera alguna podía dar la sensación emocional que Briand conseguía. Etresemann no era de rostro agradable. Su presencia física no resultaba armoniosa. Por el contrario, Briand, con su melena y su arquitectura corporal de francés de tipo medio, componía una presencia magnífica, casi irreal y fantasmagórica. A Briand le acompañaba la voz. Era una voz varonil, llena de acentos melodiosos. En cambio, Stresemann poseía una voz auténtica de cascajo, agrietada y descompuesta, en un abanico de guirigays.

—¿Cree usted que Stresemann fué sincero en sus relacions con Briand?

—Creo que sí. La publicación de algunas cartas y documentos entre las memorias de Stresemann no son suficientes para considerarlo desleal. Stresemann creía en la Sociedad de Naciones. Obró lealmente en su colaboración para un acercamiento francogermano. Stresemann era el hombre-puente entre la idea de nacionalismo alemán y la integración de un internacionalismo. Precisamente por ser hombre-puente había de ser flexible y sutil. Tampoco era el Briand de París el mismo que aparecía en Ginebra .Stresemann hubo de hacer concesiones al sentimiento germano, para poder más tarde ofrecer en Ginebra una posición política de armonía ante la idea internacional.

Eden, el joven, y Litvinof, a quien conocí en Londres

—Y hoy...

—Hoy, Mr. Eden. A su alrededor ha surgida la leyenda de la impetuosidad. Tiempos modernos, en que, al parecer, es necesario sentar plaza de alocado. Y Mr. Eden sabe mucho de la responsabilidad que le incumbe. «Mr. Eden tiene treinta y siete años. Mr. Eden ha de bailar, jugar al tenis, amar, y si es preciso, ocuparse de Etiopía.» Esto viene a decir la leyenda. Pero Mr. Eden puede y lo hace, fotografiarse sentado en la balaustrada de una escalera. Es el delegado más joven de la Asamblea. El país que representa es el Imperio más grande del mundo. ¿Cabe la menor probabilidad de hecho frívolo?... Ya antes le hablé de Benés... Están asimismo Grandi, Litvinof... A Litvinof lo conocí en Londres. En el año 1917. Yo era corresponsal en Londres. escribía artículos de crítica literaria y libros de ensayo. Litvinof me auguraba el triunfo inmediato de Lenin. Era en su casa, adonde iba a tomar el té. Estaba Litvinof casado con una aristócrata inglesa. Vino la paz de Brest-Litiwsk. Y al cabo de dos años al ir a firmar unos protocolos, Litvinof y yo nos hallamos frente a frente en Ginebra: «¿Quién iba a decir que nos habíamos de encontrarnos aquí?» Litvinof habla generalmente en inglés. Quizá aquellos en Londres, exilado, tiempos de formación del hogar...

La idea de patria, una

—La presencia de Rusia en Ginebrka...

—A raíz de la Revolución, Rusia dejó de serlo, para convertirse en la U. R. S. S. Pasó el momento en que Moscóu era el Vaticano del comunismo Hoy la palabra «Rusia» vuelve a pronunciarse en el país de los soviets. Surge nuevamente la idea de patria, el ideal de nación Y Rusia pone en el marco de la Sociedad de Naciones su interés de apoyos extranjeros contra los peligros que la acechan. Rusia desea defender de ataques posibles su régimen comunista y su ideal nacional.

La S. de N. Y ahora, ¿qué?

—La Sociedad de Naciones...

—La labor de la Sociedad de Naciones ha de considerarse con perspectivas históricas. El organismo de Ginebra es una maquinaria que funciona en relación con el tiempo. Es desorbitado pedir a la Sociedad de Naciones que realice en años la labor que meras naciones han realizado en varios siglos. España, para lograr su integración nacional, ha necesitado extensos periodos históricos, llenos de convulsinoes anárquicas y de luchas regionales. Francia nos sirve también para el ejemplo, con sus condes frente a la realeza. Inglaterra lo atestigua con las luchas entre sus monarcas. ¿Qué de particular ofrece que la realización de un Estado europeo integrado por diversidad de naciones encuentre obstáculos? La Sociedad de Naciones no está muerta. Vive y alienta. En España, duques y condes se opusieron a la centralización política y administrativa. ¿Qué culpa tene Europa—Europa como Estado único e integral—de que Mussolini sea un conde de Borgoña o un duque de Osuna para con ella? Todo esto es transitorio, y al fin, la idea de Sociedad europea prevalecerá. Lo que no puede hacerse es considerar muerto a un organismo porque no logre resolver algunos de los problemas a él sometidos. A pesar de todo la Sociedad de Naciones existe. Europa está con ella.

Felipe MORALES

Dr. MUÑOZ
Jefe del servicio Provincial de Puericultura
Enfermedades de los niños.
Sindicato, 195, de 11 a 2

IDEAL LAVA SU ROPA
TINTORERIA
Espartero, 9
Sta. Catalina
No tiene sucursales
Tel. 1011
SERVICIO A DOMICILIO

PRODUCTOS NACIONALES "BLOCH"
MOTOR MARINO A GASOLINA desde 3 a 6 HP.

ELECTROBLOCH
RESUELVE EL PROBLEMA DE LA ILUMINACION ELECTRICA DE TODAS LAS FINCAS Y CASAS DE CAMPO, DOTANDOLAS DEL MAXIMUM DE CONFORT.
El grupo electrógeno 'BLOCH' asegura a Ud. luminosidad perfecta con un minimum de dispendio.
No tiene peligro de ninguna clase.

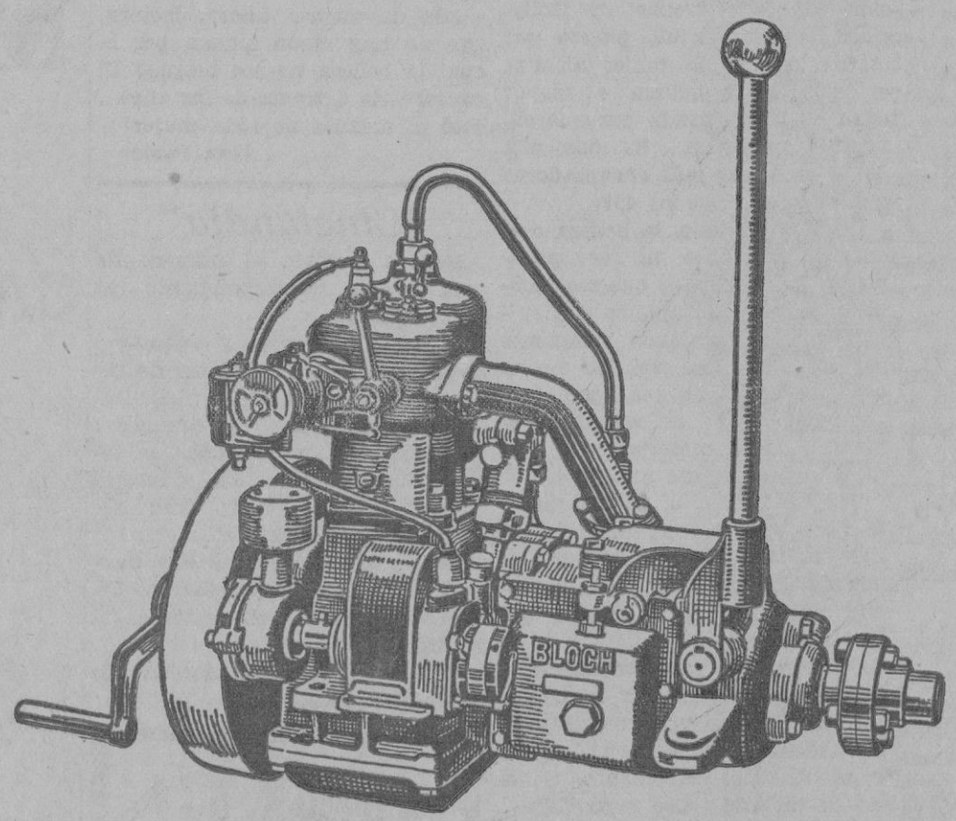

MOTORES BOMBA
GRUPOS CENTRIFUGOS Y ROTATIVOS, ELECTRICOS Y A GASOLINA, propios para todas las necesidades del hogar e irrigación de jardines y campos, para grandes caudales de agua, desde 300 hasta 200.000 litros por hora.
Pida presupuestos gratis

El pequeño gigante del mar una de las construcciones que más alto relieve han alcanzado.
Algunas características de interés - Marcha lenta - silenciosa - escape de gases libre - espacio reducido - engrase absolutamente automático.
El motor «BLOCH» Marino, es, más que un motor corriente, la maravilla mecánica más perfecta y mejor construida para pequeñas embarcaciones.
Existencias aquí para entrega inmediata de todos estos productos, garantizados.
Depósito y Venta en:
Agencia PEUGEOT. Av. Al. Rosselló, 53 - 63
PALMA DE MALLORCA
FRANCISCO ROS ROIG
Agente para Felanitx - Puerto - Porto Cristo y Santañy:
CREUS Y PIÑA - Astillero

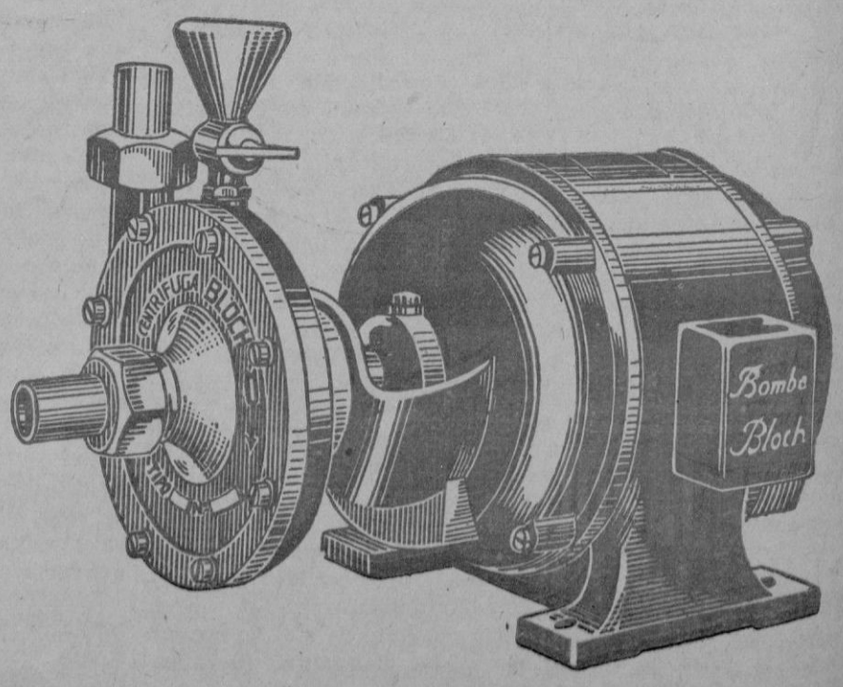

M.C.D. 2022

CUENTOS EXTRANJEROS

¿QUE LE HE HECHO?

Anita había telefoneado la víspera a su «querido Juan»:

—Mañana estoy libre. Mi amigo cena en París, y tengo la tarde y parte de la noche libres para ti. Vendrás a buscarme a las cuatro a la villa, con tu coche...

—Es que...—interrumpió Juan—la villa es también la casa de tu amigo, y la verdad, no me perece delicado.

Pero Anita insistió tanto, y tan cariñosamente, que Juan acabó por ceder.

Tomaron el te en la terraza muy juntitos. ¡Qué enamorada estaba Anita! Decidieron ir a dar un paseo en el auto. Era una tarde de verano ideal. La campiña de Ile-de-France ofrecía una dulzura de ensueño.

Anita se mostraba peligrosamente poética, y su exaltación empezaba a intranquilizar a Juan.

—¡Ah! ¡Huir contigo! ¡Ser libre para consagrarme a ti toda la vida! Ahora no puedo hacerlo. Si dejara a mi amigo se suicidaría. ¡Figúrate qué responsabilidad! Pero lo iré dejando poco a poco. Es riquísimo; pero el dinero nada me importa. ¡¡Vivir pobre a tu lado! ¡Qué felicidad! ¡Morir en tus brazos-

Así siguió hablando, cada vez más exaltada y abrazada muy estrechamente a Juan. De pronto, Anita miró el reloj y se dió cuenta de las necesidades de la realidad.

—Las siete. Para en el primer café. Voy a telefonear a mi amigo antes de que salga de su despacho. Luego iremos a cenar.

Se detuvieron a los diez minutos. Anita se obstinó en que Juan la acompañase al teléfono.

—Para ti no tengo secretos amigo mío.

Cogió el auricular, sin dejar de enlazar sus dedos con los del amado. Juan sólo oía las respuestas.

—Sí, estoy muy bien. ¿Que desde donde te hablo? ¡Desde nuestra casa, querido! Ya sabes que no salgo no siendo contigo... ¿Eh?... ¿Que ya no estás fuera?... ¿Que estarás «aquí» dentro de tres cuartos de hora? ¡No es posible!... ¡No, hijo; cómo va a molestarme! ¡Estoy encantada! Sí aquí te aguardo, querido... Hasta ahora.

Colgó el aparato febrilmente, y ya en la calle explicó a Juan:

—Ya lo has oido, que dentro de tres cuartos de hora estará en la villa. Es preciso que esté allí antes de que él llegue. Porque es celoso como un Otelo de sesenta años. ¡Qué catástrofe! ¡Vamos, pronto!

Emprendieron la marcha. A cada momento Anita le animaba:

—¡Más aprisa, amor mío! ¡Qué despacio vas- ¡Dios, qué lentitud! ¡No llegaremos nunca! ¡Qué apocado eres!

A los pocos minutos el coche se detuvo. A pesar de los esfuerzos de Juan, el auto no arrancaba.

—¿Pero qué haces? ¿Arrancamos o no?

—No sé lo que le pasa al coche, hija.

—¡Déjame a mí, pasmao!

Se puso ella al volante; pero el coche seguía sin arrancar.

Se miraron. No era el amor, ciertamente, lo que expresaban los me pierdes!

—Ya hago todo lo posible; pero esto no obedece.

—¡Si no hubieras venido a buscarme no estaría yo ahora aquí!

—¡Pero si fuiste tú quien...!

—¿Yo? ¡Eso me faltaba, que me echases a mí la culpa! ¡El caso es descargar tu responsabilidad; muy bonito!

—¡No, hija; recabo toda la responsabilidad! Si te acurre algo, me casaré contigo.

Se lanzó furiosa del auto, y manoteando gritó:

—¡Casarnos tú y yo! ¿Pero es que crees que con miseria que ganas puedo vivir yo? ¿Quieres que te sacrifique mi vida, mi lujo, mis comodidades? ¿Sabes que te digo? ¡Que eres un egoista, un innoble egoista!

—¿Pero no decías antes...?

—¡Ocúpate de coche y no de lo que yo decía! ¿Tú crees que un amigo multimillonario se encuentra así como así? Aunque tenga sesenta años. ¡Estás orgulloso de tus veintiséis años, y te crees irresistible con tu juventud! ¡Valiente juventud! ¡No eres capaz de arreglar un auto- ¿Para que sirves en este mundo? ¡Valiente inútil!

—Soy abogado, hija; no soy mecánico.

—¡Abogado! Lo que te digo, un inútil. ¡Traerme hasta aquí para causar mi ruina! ¡Porque me has arruinado! ¡No vuelvas a presentarte delante de mí! ¿Lo oyes? ¡Idiota, más que idiota!

Cómo lo odiaba en aquel momento! ¿Por qué no se habría muerto el día antes? Ahora estaría ella tranquilamente en su casa aguardando a su amigo. ¡A ése sí que lo quería!

Juan había vuelto a coger el volante, y Anita, a su lado, seguía lanzando contra él injuria tras injuria. De pronto, sin saber por qué, el auto arrancó y pronto alcanzó los ochenta. Llegarían a tiempo, y Anita empezó a tranquilizarse. Su rostro sonrió; pero no acertaba a decir ni una palabra.

Sólo habló para decir a Juan, doscientos metros antes de llegar a la villa, que detuviese el coche. Juan obedeció. Anita se apeó y se volvió hacia él para decirle una palabra cariñosa; pero el joven partió sin dirigirle la palabra.

Entonces Anita, siguiendo con la mirada el coche que se alejaba velozmente, exclamó desconsolada:

—¿Pero qué le hehecho yo Dios mío?

Germaine RAMOS

LOS DEPORTES

Ciclismo

El Campeonato Regional de medio fondo

Esta tarde, si el tiempo se muestra propicio a ello, se correrá en el Velódromo de Tirador el Campeonato de Baleares tras moto que disputarán los cuatro stayers que demostraron su clase en las eliminatorias en las cuales no salieron de 29 a 30 minutos para correr 30 kms.

El que cubrió la serie en menos tiempo fué Miguel Santandreu, que empleó 29 minutos 2/5; siguiéndole Miguel Llompart con el tiempo de 29 m. 28 s., Planas 29 m. 35 s. y Pastor 29 m. 47 s.

Estos corredores serán entrenados: Santandreu por Antonio Ferrá; Llompart por el catalán Saurá ;Planas por Pablo Serra y Pastor por Miguel Coll.

Antes de disputarse el Campeonato se correrán dos carreras. La primera será a la Australiana de 20 vueltas .Premios, 20, 15, 10 y 5 pesetas. La segunda será de puntuación; libre inscripción a 60 vueltas con sprints cada tres. Premios. 30, 20, 15, 10 y 5 pesetas. Los premios del Campeonato son: Primero, 300 pesetas y Banda; segundo, 225; tercero, 175, y cuarto, 125 pesetas.

Pelota vasca

Frontón Balear

Resultados de ayer:

Por la tarde:

Primera quiniela:

Barrenechea, ganador; Echave, colocado. Los boletos (5-2) se pagaron a 42'00 pesetas.

Segunda quiniela:

Echenique, ganador; Trecet, colocado. Los boletos 6-5) se pagaron a 73'10 pesetas.

Tercera quiniela:

Iriondo, ganador; Hernani, colocado. Los boletos (6-4) se pagaron a 24'60 pesetas.

Primer partido:

Barrenechea - Carmelo, rojos, 30.

Echevarría - Echave, azules 25.

Segundo partido:

Iriondo II - Echenique, rojos, 35.

Román - Trecet, azules, 20.

Por la noche:

Primera quiniela :

Guernica, ganador; Iriondo, colocado. Los boletos (5-6) se pagaron a 46'90 pesetas.

Segunda quiniela:

Rego, ganador; Echave, colocado. Los boletos (1-2) se pagaron a 79'20 pesetas.

Primer partido:

Cantabria - Loyola, rojos, 35.

Satur Guernica, azules, 30.

Con varias alternativas se desarrolló este partido, fallando la cátedra que se había manifestado por el bando azul.

Se jugó mucho por ambos bandos y las jugadas de clase se sucedieron con frecuencia, lo que valió a las dos parejas reiteradas ovaciones .

Difícil sería precisar el vencedor en el torneo de jugadas de precisión que en este partido se entabló siendo las más vistosas una serie de colocadas del aurrelari rojo contrarrestadas por otras de no inferior clase de su adversario en los cuadros bajos.

Los dos zagueros jugaron haciendo honor a su superior clase, sobresaliendo el juego de Loyola, no sin que Guernica acreditara una vez más su acometividad, potente derecha y juego de difícil réplica .

Todos se hicieron acreedores al triunfo y el público quedó satisfecho por el superiorísimo juego presenciado.

Segundo partido:

Isasi - Jesús rojos, 30.

Atano - Arrate, azules, 24.

Excursionismo

Excursión a la Calobra

Consecuencia de las lluvias persistentes estos días, la excursión a La Calobra organizada por el «Automóvil Club de Mallorca» para el 10 del actual queda aplazada hasta el siguiente domingo día 17.

Futbol

Mediterráneo F. C.-Constancia F. C.

Hoy domingo día 10 a las 4'45 de la tarde, se celebrará el partido correspondiente al Torneo Liga Mallorca y Copa Presidente, entre los equipos Mediterráneo-Constancia, en el campo de Son Forteza (Hostalest.)

Partido que promete ser interesante dada la igualdad de ambos equipos, máxime si se tiene en cuenta los resultados que el Mediterráneo, en su último partido de campeonato, salió victorioso con dicho equipo, y en el de Liga, en su propio campo de Inca perdió por la mínima diferencia.

Con estos alicientes es de esperar que el campo de Son Forteza se verá como nunca, acudiendo toda la afición a pasar una gran tarde de futbol.

PETER LORRE
El creador de CRIMEN Y CASTIGO
EL HOMBRE QUE SABIA DEMASIADO
BALEAR VIERNES

MARITIMAS

Movimiento del puerto

Sábado 10

Entradas: Procedente de Barcelona la motonave «Ciudad de Palma» con el correo, pasaje y carga.

Salidas: Para Barcelona la motonave «Ciudad de Palma» con el correo, pasaje y carga.

Para Barcelona el velero «Estela» con efectos.

Para Valencia el velero «Cala Llonga» con efectos.

TURISMO

El «Montcalm»

Ayer tarde fondeó en nuestra bahía el trasatlántico inglés «Montcalm», de 16.500 toneladas.

Va al mando del capitán Sir A. R. Meikle; emprendió un crucero de turismo, procediendo ahora de Barcelona y saliendo a las 6 de la tarde para Lisboa.

Los 416 turistas que en dicho vapor viajan no pudieron desembarcar por no permitirlo el estado del mar.

RECEPCION DE LAS OBRAS

El Instituto Provincial de Higiene

El jueves día 7 a las 4 de la tarde, se hizo la entrega oficial a la Junta de Mancomunidad de Ayuntamientos, de las obras del edificio del Instituto Provincial de Higiene, dirigidas por el Arquitecto Provincial don José Alomar.

En representación de la Junta de Mancomunidad, concurrieron los señores: Diegado de Hacienda don Herminio Aroca, Presidente; Presidente de la Diputación don Jaim García, Vicepresidnte de la Junta, y su secretario; Alcalde de la Capital Dr. don Emilio Darder, Tesorero; Inspector Provincial de Sanidad Dr. Juan Durich; Presidente del Colegio Médico doctor Jaime Escalas; Presidente de la Junta de Inspectores Municipales de Sanidtd Dr. Francisco Rosselló; do nEliviro Sans, Secretario-Contador.

También asistieron el Arquitecto Provincial don José Alomar; el contratista de las obras don Antonio Mut; Los Jefes de sección don Enrique Garriga, de la de Veterinaria; Dr. Jaime Malbertí, de la Secsión de análisis higiénico-sanitarios; Dr. Antonio Alberti, de Piel e Higiene Especial; Dr. José Muñoz, de Puericultura.

Asimismo estaba presente todo el personal administrativo y subalterno del Instituto de Higiene.

Despoés de visitar todos los Departamentos del amplio edificio, se declararon aceptadas y recibidas las obras, habiendo podido hacerse cargo los concurrentes de la orientación funcional de las distintas secciones.

Después de visitar todos los Desadas por los asistentes sentidas alabanzas a una obra que traduce esfuerzos muy plausibles por parte de los Ayuntamientos de Baleares para conseguir la primera parte de una institución sanitaria de gran rendimiento social que podrá ser ostentada como muestra de la atención con que se trata en nuestro país cuanto se refiere al progreso de la salud del pueblo.

En breve se celebrará la inauguración del edificio con los servicios que vienen ya funcionando en aquel desde hace unos meses.

Ibiza

Una joven se arroja por la muralla y fallece a las pocas horas de ingresar en el Hospital

El domingo por la tarde a las 6, se arrojó desde la muralla frente a la plaza de Canalejas, una joven.

Conducida a la Cruz Roja, resultó ser la joven de 15 años Antonia Vidal Castelló, sirvienta, la cual presentaba fracturas complicadas del tercio inferior del húmero, pierna y pie derecho; siendo asistida por el médico don José Costa y por el prcticante don Pablo Muñoz Fernández, cabo del Batallón número 38.

Trasladada al Hospital en estado grave, falleció a las 11 de la noche.

Se supone que los móviles que habrán inducido a la desgraciada Antonia Vidal a tomar tan fatal determinación han sido asuntos amorosos.

Le fué practicada la autopsia y después recibió sepultura en el Cementerio de esta ciudad.

DE HACIENDA

Libramientos al pago

Por el Delegado de Hacienda de esta provincia se ha dispuesto sean puestos al pago para el 11 de mayo los libramientos extendidos a nombre de los señores siguientes:

Jefe Telégrafos, Admor. Correos, Raimundo Moragues, Lucas Clar, Antonio Cañellas, Juan Cerdó, Juana Ros, Juana A. Mas, Antonio Balaguer, Bernardo Garcia, María Castañe, Antonio Alorda, Francisco Ferre[illegible] Juan Tugores, Antonia Trobat[illegible] me Perotti, José Pons, Vicen[illegible] Angel Puigserver, Bartolo[illegible] Rafael Nadal.

SOMOS
Representantes Exclusivos
de las
NEVERAS ELECTRICAS
de la famosa marca
GENERAL ELECTRIC
En nuestras 9 sucursal s encontrará expuestos modelos de todos tamaños
GENERAL ELECTRIC
Refrigerato
4 AÑOS DE GARANTIA
20 meses de plazos Tarifas Especiales
GAS Y ELECTRICIDAD, S.A.
Oficinas - Calle Morey, 35
Ensanche - Ave. Alejandro Rosselló, 106
El Terreno - Ave. Catorce de Abril, 15
Sta. Catalina - Calle Hornabeque, 52
Plaza de Cort, 23 - Establ.tos Andrés Buades
Inca—Manacor—Felanitx—Lluchmayor
También hacemos presupuestos e instalaciones de toda clase de refrigeradoras tipos industriales.
Telefonear al 2821

Cine Oriental
Hoy desde las 3'30
El Crucero Emdem
por LOUIS RALPH
TRES AMORES
(en español) por JOSE CRESOO y MONA MARIS
Mañana lunes desde las 3'30 TEMPESTAD LE ALMAS por Richard Cronwell.—ARISTOCRATAS DEL CRIMEN por Ricardo Cortez.

Ferias y Fiestas en Sóller
EL CAIRO
Moragues, 1 - Sóller
HOY DOMINGO TARDE Y NOCHE Y MAÑANA NOCHE
Grandes Verbenas
Inauguración de la pista de baile en los jardines del establecimiento a los acordes del TRIO DEL RITMO.
Música, alegría humor y distinción; algo nunca visto en la cautivadora ciudad de Sóller.

Las correas de cu[illegible]
SON LAS MAS ECONOMICAS
PERO SOLICITELAS DE
CASA CODINA - Unió[illegible]
(Junto Paseo Borne)

nes: M. Nic[illegible] lau y B. O[illegible]

Para in[illegible] de la Ju[illegible] che.

JUVENTUD

Repres[illegible]

El pr[illegible] noche [illegible] Cong[illegible] me[illegible]

SUCESOS

Suicidio

La Guardia civil del puesto de Santa Margarita comunica al Gobernador que enterada de que había sido encontrado colgado de una higuera un hombre en el corral de la casa número 8 de la calle de Grimalt, se personó en la misma donde pudo auxiliar la actuación del Juzgado.

Vivía en la citada casa Sebastián March Molina, de 58 años, casado, que padecía una enfermedad crónica, durmiendo solo en la planta baja de la casa.

La esposa se levantó a las cinco de la mañana y al visitarle como de costumbre para preguntarle si deseaba algo no lo encontró en la cama. Reconoció la casa encontrando al esposo colgado de un árbol.

Se supone que debido a la enfermedad y en un momento de desesperación se suicidó, cosa que parece corroborar la circunstancia de no haber sido apreciada señal alguna de violencia al cadáver.

El Juez ordenó el levantamiento del cadáver y conducción al Cementerio.

¿Robo?

La Benemérita del puesto de Marratxi da cuenta al Gobernador de que prestando servicio, al llegar a la casa deshabitada conocida por «Ca'n Pirris» notó que había sido rota una tablilla de la persiana y adelgazada con instrumento cortante. Fué abierta la puerta y se entró en la casa.

De dicha casa, propiedad de Juan Veiret Reus, con residencia en Palma, no se sabe si lo que encontraron en ella se llevaron algo, no notándose, sin embargo, señales de violencia en los muebles ni enseres.

Accidentes varios

Ayer fueron asistidos en la Casa de Socorro:

Antonio Guasp Bisbal, de 20 años de un herida contusa en la palma de la mano.

Francisco Amer Ferrá, de 8 años, de una herida contusa en la región parietal izquierda.

—Bartolomé Miró Forteza, de 34 años, de una epilepsia.

—Gaspar López Castro, de 28 años, de extracción de un cuerpo extraño.

—María Badia Perelló, de 21 años, de una herida infectada en el dedo índice derecho.

BALEAR VIERNES

EL HOMBRE QUE SABIA DEMASIADO

Sensacional film de «gansters»

AUDIENCIA

Hurto

Ayer se celebró el juicio oral de la causa contra José Gari Gayá.

El fiscal señor Prada acusó al procesado de que el día 21 de noviembre del pasado año al transitar por las inmediaciones de la casa de campo denominada «Pou Colomé Nou», del término de San Lorenzo, propiedad de Mateo Llull Tous, como viera que la puerta estaba cerrada y con la llave en la cerradura, penetró en el interior y de una cajita de metálico que estaba en una cómoda sustrajo 56 pesetas, de las que se recuperaron en su domicilio 49.

Apreció un delito de hurto, con la agravante de reincidencia, pidiendo 2 años, 4 meses y 1 día de presidio menor e indemnización de 7 pesetas al perjudicado.

Comenzada la vista el procesado se declaró autor del hurto y se conformó con la pena lo mismo que el abogado defensor don Francisco Barceló.

El juicio quedó concluso para sentencia.

Daños

Se celebró después el juicio oral de la causa contra Onofre Riutort Riutort.

El mismo fiscal formuló las siguientes conclusiones:

En la primera hora del día 15 del año 1934 el procesado chocó con un auto-camión, propiedad principal, Antonio Llull, cargado de gravilla que iba de Palma a Lluchmayor, al pasar en la rampa del torrente de Ciudad Jardín, un tranvía que iba en marcha y para precaución y evitar choque la detuvo, causándose daños en el tranvía.

Se pide por el Fiscal la pena de 1 año de prisión menor y 250 pesetas de multa, con la accesoria de suspensión de empleo y sueldo durante el tiempo de la condena y al pago de las costas, en breve informe, pidiendo una sentencia condenatoria.

La defensa, don Fernando Pou, negó que su patrocinado fuera autor ni menos responsable del delito.

Hizo una relación del hecho de autos y solicitó un fallo absolutorio.

El juicio quedó visto para dictar sentencia.

Sentencias

Se ha dictado sentencia en la causa instruida por el Juzgado de la Catedral contra Rafael Pascual Andreu y por ella se condena a dicho procesado, como autor responsable de un delito de estafa, a la pena de 4 meses y 1 día de arresto mayor.

***

También se ha dictado sentencia en la causa instruida por el Juzgado de la Catedral contra Francisco Munar Pons, acusado de un delito de abandono de familia, y por ella se absuelve libremente a dicho procesado, declarándose de oficio las costas.

Señalamiento

Para mañana, a las diez y media, está señalada la vista, en juicio oral y público, de la causa instruida por el Juzgado de Manacor contra José Mesquida Ordinas, acusado del delito de estafa.

Representará al Ministerio público el teniente Fiscal señor Prada.

Ejercerá la acusación privada, en nombre del querellante, el abogado don Félix Pons, llevando la representación el procurador señor Cabot.

El procesado estará defendido por el letrado don José Luis Piña y representado por el procurador señor Mayal.

PRECIO DE AYER

Mercado de Palma

Almendrón	
Propietario	140'00
Azúcares	
Terrón	172'
Caña	153'
B. R.	168'
E. B.	168'
Cortadillo (San Luis)	53'
Alubias	
Blancas	62'
Frijoles	de 90 a 120
Arroz	
Según clase	de 48 a 56
Habas	
Viejas	49'00
Harinas	
Fuerza superior	90'
Panecillos	70'
Pan blanco	60'
Pan moreno	48'
Trigo mallorquín	50'
Empanadas	70'
Maíz	
Español	45'00
Plata	47'

EL RETARDO DE LA DIGESTION

Una digestión retardada es un grave inconveniente para el estómago. Si tal función se prolonga hasta más de 5 ó 6 horas, pronto aparecerán los excesos de acidez, neuralgias eructos ácidos, gases, ardores y somnolencia, síntomas que, aunque leves y poco frecuentes en el período inicial, pueden llegar a originar úlceras y otros males crónicos en lo futuro. Una pequeña dosis de polvo o dos o tres tabletas de Magnesia Bisurada en un poco de agua evitará en tres minutos tales molestias, normalizando completamente su digestión. El malestar y dolor cesará como por encanto y podrá Ud. comer sus alimentos predilectos sin temor a dolores digestivos. La Magnesia Bisurada se vende en todas las farmacias al precio de Ptas. 2'65 en tabletas y a Ptas. 4,15 en polvo.

PROGRAMA PARA HOY

Para los radioyentes

E A J-13 - Radio Mallorca

201,1 metros 1492 kilociclos

Tarde

A las 13.—Apertura de la Estación—Discos solicitados.

A las 13'30.—Vd. es la crema de mi café, slw-fox—Frags. de la pel. El Rey de los Gitanos—Canto, canción—Cuentos de los bosques de Viena, de Strauss—Frags. de Agua, azucarillos y agnardieute, de Chueca—Passacaglia en do menor, de Bach — Frags. de Lohengrin, de Wagner.

A las 14'30 Carteleras de teatros.

[illegible]ario hablado.

[illegible]15—Cierre de la estación.

Noche

[illegible]—Apertura de la esta[illegible]olicitados.

[illegible]elección de la ópe[illegible]noor, de Donizet[illegible]sir, Ida Manna[illegible]mante, Enrico [illegible]ni, y Sante [illegible]

[illegible]tación.

[illegible]*ana*

[illegible]ión

A las 13'30.—La Buena Moza, ranchera—Frags. de la Melodía Prohibida, pel.—Por un cariño, canción—Guajiras de La Alegría del Batallón, de Serrano—Coplas de ronda, de Alonso—Marcha de La Condenación de Fausto, de Berlioz.—Duo de Andrea Chenier, de Giordano.

A las 14'30.—Carteleras de teatros.

A las 14'30.—Diario hablado.

A las 23.—Cierre de la estación.

Noche

A las 20'30.—Apertura de la estación.—Datos del cierre de Bolsa del mercado de Barcelona.—Discos obsequios y solicitados.

A las 21.—Concierto por el Sexteto de la Institución Mallorquina para Ciegos, dirigido por don Jaime Vicens.

A las 22'30.—Música de baile.

A las 22,50—Diario hablado.

A las 23—Cierre de la estación.

Pianos para alquilar

CASA BANQUÉ COLON, 56

AVANCE DEL PROGRAMA

Las Ferias y Fiestas de Palma

Junio, día 27, sábado.—A las 12: Inauguración de los festejos con disparo de morteretes, tracas, pasacalles por bandas de música con municipales a caballo, «tamborers de la Sala», xeremiers», «senyeres» de sociedades corales y esportivas; paseándose un toro adornado que se sacrificará y repartirá entre los necesitados, con panes y vales. A las 5 y media: Importante partido de foot-ball. Por la noche, iluminación general de calles adornadas y conciertos públicos por barrios. En el Coliseo Balear, inauguración de la temporada nocturna con una novillada popular, y al terminar, baile de verbena en el patio de dicha plaza.

Día 28, domingo.—Por la mañana, inauguración del Mercado de Flores. Regatas a la vela en la bahía, organizadas por los Clubs náuticos de la capital. Salida de los corredores para el campeonato de España en bicicleta por carretera (150 kms.). Tarde, llegada de los corredores al Velódromo, y partido de foot-ball entre dos equipos peninsulares. Noche, fuegos artificiales en la explanada del Real de la Feria.

Día 29, lunes.— Mañana, a las 11, cabalgata regional, tomando parte la mayoría de los pueblos de la isla, con sus escudos y comparsas, con bandas de música y xeremies. Tarde, partido de foot-ball entre el «Mallorca» y un equipo peninsular .Noche, concurso de bailes regionales en la Plaza de Toros .

Día 30, martes.— Fallo por un Jurado del Concurso de fachadas y escaparates. Tarde, inauguración de la exposición del concurso de muñecas vestidas con el traje regional de diferentes épocas, otorgándose premios a las mejores artísticamente ataviadas.

Julio, día 1.º, miércoles.—Diada Deportiva. — Mañana, fiestas deportivas, náuticas y automovilísticas, en Palma-Nova. Tarde, circuito de 100 kms. Noche, partido extraordinario en el Frontón, y bailes en varias plazas públicas.

Día 2, jueves.—Mañana, descanso. Tarde, fiestas infantil, escolar, beneficencia, caridad y ahorro. Noche, cabalgata marítima alrededor del puerto, con botes o canoas adornadas e iluminadas, entonándose canciones o coros desde las embarcaciones frente al Jurado situado en el espigón. Baile en el puerto, en el entoldado del «Casal Catalá», con subasta de «toya» para los pobres.

Día 3, viernes.—Mañana, subasta de la Exposición de muñecas, cuyo producto será repartido entre los pobres. Tarde, campeonato de resistencia y velocidad doble vuelta a Palma, y campeonato de galgos .Noche, festival de caridad a base de la «Capella Clássica» y regional, y baile en el «envelat» del «Casal Catalá».

Día 4, sábado.—Concurso en el Mercado con premios a la parada o mesa mejor arreglada. Tarde, fiesta hípica. Noche, concurso de bandas en la Plaza de Toros, y bailes en diferentes sitios.

Día 5, domingo.—Mañana, suelta de palomas mensajeras. Tarde, corrida de toros. Noche, castillo de fuegos de artificio en el centro del puerto y quema de la traca y falla alegórica de las fiestas.

Notas.—Además de las calles adornadas, se piensa montar una falla al estilo de Valencia, a la entrada de la Ciudad (puerto), representando la alegoría de las fiestas.

Agente: Francisco Quetglas, Santa Eulalia, 27 al 31, Palma de Mallorca

En el Paseo de Sagrera se instalarán Casetas de los casinos y «envelat» catalán.

Este programa es un anticipo o proyecto de las próximas Ferias y Fiestas, siendo susceptible de modificación si las circunstancias lo requieren y a juicio de la Comisión Ejecutiva del Patronato.

ASMATICOS DR. ROGLA Sindicato, 124

30 años atrás

10 mayo de 1906.—*El Ayuntamiento ha acordado dirigir una instancia al Gobierno solicitando se le rebaje el cupo de consumos.*

RELIGIOSAS

Santos del día

Santos Antonino, obispo y Jole, prfet. y el Beato Juan de Avila.

Cuarenta Horas

Continúan en la iglesia de la Misión dedicadas a la Inmaculada de la Medalla Milagrosa.

A las siete de la mañana, Misa con ejercicio del mes de María y exposición del Santísimo.

Por la tarde, rezo del Santo Rosario, ejercicio del mes de María y reserva de Su Divina Majestad.

Actos Religiosos

En la Misa mayor de la Santa Iglesia Catedral Basílica, predicará don Guillermo Oliver, adscrito a la misma.

—En la iglesia parroquial de Santa Eulalia, a las siete y media, Misa de Comunión general para la Archicofradía de Hijas de María.

A las 6'40, ejercicio del Septenario del Santo Cristo.

Por la noche continuación del mes de María, con sermón.

—En la iglesia parroquial de San Jaime, se celebrará solemne fiesta en honor de Nuestra Señora del Puig de Pollensa.

A las diez y media, Misa mayor con sermón por don Gabriel Vidal, Vicario de la misma.

Por la tarde, a las cinco, solemne rezo del Santo Rosario.

Por la noche, a las siete, continuación del mes de las flores con sermón y cánticos marianos.

—En la iglesia parroquial de la Concepción (Arrabal de Santa Catalina) a las siete, Misa de Comunión general para las Hijas de María.

Por la noche, solemne Mes de María en honra de las Reina de los Cielos.

—En la iglesia del Socorro, a las ocho, Misa de Comunión general para los Hermanos de la Venerable Orden Tercera de San Agustín.

A las diez, Misa y explicación del Santo Evangelio.

Por la tarde, a las cuatro continuación del solemne Septenario de Nuestra Señora de los Desemparados, con sermón por el P. Vicente Menéndez, O. S. A., lectura propia y escogidos cánticos.

—En la iglesia de Nuestra Señora de la Merced, a las siete y media, Misa de Comunión general para los Esclavos de Jesús Sacramentado.

Por la noche, después del rezo del Santo Rosario solemne mes de las flores con cánticos y sermón por el P. Monzón, mercedario

—En la iglesia de los Padres Capuchinos la Juventud Antoniana, tendrá Misa de Comunión general a la ocho y media.

Después de la Misa, reunión en la Sala de Juntas.

TEATRO PRINCIPAL

ULTIMO DIA — NO DEJE DE OIR A

GRAN ACONTECIMIENTO MUSICAL

En el mismo programa el film en español

Reina será bailarina

MAÑANA LUNES

UNA PRODUCCION DE VERDADERO CINEMA

RAPTO

con

DITA PARLO

Un film de un realismo brutal, un verdadero triunfo de la pantalla

En el mismo programa:

BOU BOULE 1.º REY NEGRO

con

GEORGES MILTON

PROXIMO JUEVES

Visita

A Nuestras Señora de la Salud en la iglesia parroquial de San Miguel.

El número de nuestro teléfono es el 1745

M.C.D. 2022

DAILY CHRONICLE

British Empire Radio Service

(Short Wave. Greenwich Mean Time)

Transmission 2

12.0 p. m. Big Ben. Religious Service.
12.30 p. m. Symphony Music.
1.0 p. m. Weekly Newsletter.
1.25 p. m. Irish Music.
1.45 p. m. Close Down.

Transmission 3.

2.0 p. m. Religious Service.
2.50 p. m. Orchestra.
3.15 p. m. Talk.
3.30 p. m. Violin Recital.
3.55 p. m. Weekly Newsletter.
4.20 p. m. Operatic Music.
4.30 p. m B. B. C. Band.
5.0 p. m Close Down.

Transmission 4.

5.15 p. m. Big Ben. Light Music.
5.25 p. m Talk: «Down to the Sea in Ships.»
5.45 p. m. London Palladium Orchestra.
6.0 p. m. Weekly Newsletter.
6.20 p. m. Recital.
6.55 p. m. Empire Service.
7.45 p. m. Violin Recital.
8.0 p. m. B. B. C. Theatre Orchestra.
9.15 p. m. Weekly Newsletter.
9.35 p. m. Irish Programme.
10.30 p. m Epilogue.
10.45 p. m. Close Down.

Transmission 5.

11.0 p. m. Big Ben. Recital.
11.30 p. m. Talk.
11.45 p. m. Religious Service.

(Time Signal 12 Midnight.)

12.40 a. m. Weekly Newsletter.
1.0 a. m. Close Down.

Classified Requirements

USED RADIO FOR SALE. 1935 Model. All-European reception. Price moderate. Apply «Daily Chronicle» (El Dia).

BUSINESS OPPORTUNITY. Sound commercial proposition. Small capital required. Full guarantees. Write «Daily Chronicle», (El Dia).

English Speaking Lawyer
Miguel Corro
Rambla, 15, Palma, 9.30,-1.30, 3.30,-5.

YOU WILL ALWAYS FIND AT
LENA'S
THE People you like
Food and Drinks you enjoy
Service that's right
Try our *Plat du Jour, Pts. 2'50*
Luncheon from Ptas. 3'50
Dinner, Ptas, 4.50, and 6
Ave. A. Maura (Opposite Alhambra)
Tel. 1008

Pensión Mallorca
One Minute From Market
Quiet Rooms Well Furnished
Good Food Bath
From Ptas. 5.50
Calle Gater, 6. Palma.

Pension Eldorado
Cala Ratjada
Re-oponed April 5 th.
Moderate Prices. English Spoken.

BEST English, French
LENDING LIBRARY
Also Foreign Periodicals
ORDINAS
N.° 83, San Miguel (Opposite Pl. Olivar)

SÓLLER y PUERTO
EL CAIRO
Sóller Mallorca
When You Go To Soller Do Not Forget To Pay A Visit To EL CAIRO
ANGLO - AMERICAN BAR
Comfortable Saloons, Good Drinks, Cocktails.
Where You Meet The Best People
Special Arrangements for FIESTA DE SOLLER May 9, 10, and 11. Dancing Saturday night Sunday afternoon and evening. Monday Inauguration of New Dance Floor in the Open Air.
Open All The Year
4 a.m. — 1. a.m. Moderate Prices
Calle Moragues, 1.—Tel. 32

Foreign News

Press On British Questionnaire

London 9. The «Daily Telegraph», in its leading article comments on the impression casued in various countries by the British questionnaire to the German Government to elucidate the German proposals on the European question.

It appears that Berlin is surprised at the publication of the questionnaire by the British Government and the press as well as official circles keep complete reserve on the essential points.

In Paris, the questionnaire has produced a good impression in official circles, it being considered that the essential points are those which deal with German sincerity and of the necessity of clearly defining the compatibility of bilateral pacts.

In the United States it is hoped that the British note will facilitate a satisfactory adjustment of the internatioual political situation of Occidental Europe, and in Washington, it is considered that British diplomacy has taken a step in the right direction in order to obtain the collaboration of Germany.

Negus A Refugee In Jerusalem

Jerusalem 9. Te Emperor of Abyssinia, together with his family and retinue reached here yesterday afternoon from Haifa, being received by the Governor of Jerusalem and the Commander in Chief of the Aviation.

The Negus and his family put up, provisionally, at a small hotel near Jaffa, in the ancient part of the city.

French Gold Goes Abroad

Paris 9. The Government is preoccupying itself on the defence of the franc and Blaum the presumed future Government leader and Sarraut, held a conference on the subject this morning.

The socialist financial experts also attended the conference.

Meanwhile, French gold continues to leave for London, Brussels and New York. During the last two weeks more than two thousand million francs have left the country for North America.

Te exchange has weakened again to-day, being quoted at seventy-five francs sixty-five centimes to the pound sterling, not having reached this point since November of the year before last.

No Change Of Government Until June

Paris 9.—It has been definitely decided that Sarraut's Government continue in power until the first of June as the leaders of the Popular Front decline to assume the responsibility of the political control of the country.

As a consequence of this situation, the present Government will take no further important decisions, and therefore, the French Delegation at Geneva will not actively intervene in the deliberations of the League of Nations.

Irish President Completely Cured

Berne 9.—De Valera, President of the Irish Free State, has returned to his country completely recovered from the ocular operation which was performed on him in this city.

Editor Killed On Parade

Berlin 9.—The well known editor of the weekly, «Deutsche Zukunft», and in other times director of the «Deutsche Allgemeine Zeitung,» Dr. Fritz Klein, was the victim of an accident while taking part in the maneuvres in Silesia, as an officer of reserves.

Doctor Klein was mounted on horseback, and, for some unknown reason the horse bolted, and while trying to pull it up, suffered a syncope, thereby falling to the ground and being killed in the act.

Amy Mollison To Make Return Flight

London 9.—Amy Mollison, who broke the flight record this week to the Cape, will start on the return flight early Monday morning, crossing Africa this time by the Eastern route.

A Symbol Of Progress

It is not using the lenguage of exaggeration to describe the journey of the new liner Queen Mary from Clydeside to the sea, as historic. When this latest and greatest pride of British shipyards slowly emerged from her fitting-out basin into the fairway of Scotland's principal river it marked the completion, except for final tests, of the greatest achievement in the history of British shipbuilding. It is nearly a century and a quarter since this great centre of a remarkable industry sent out upon its career the first practical steamship seen in the river—the Comet. The story of developments in the meantiem— sometimes spectacular, but at all times practical and well thought out—is the story also of the triumph, in efficiency and quality, of British brains allied to British workmanship.

But if it has been, for the most part, a story of British triumph, it has to be remembered also that there is another story, too—the story of ever-growing competition. The last two decades of the present century have been a period of more intensive competition than any in the history of British industry. In shipbuilding this rivalry has been particularly keen from foreign countries, especially the United States, France and Germany, and to a lesser degree, Italy. Twenty years ago there would have been no question of the best British liner being the best in the world. But conditions have undergone drastic changes since the end of the war. In her everyday work on the Atlantic ocean the Queen Mary will be in friendly, yet serious, rivalry with several other liners of the first order. Of these, perhaps, the Normandie and the Bremen are the best know and the most formidable. Will she outclass them in those important twin considerations of speed and confort? Will she, in a word, prove of greater general utility than her heavier French competitor on the same route? It remains to be seen now how the Queen Mary will face the performances expected of her. Of this much, however, we may be certain. Her career has become far more than a matter of interest solely to her owners as a commercial proposition. The care and skill lavished upon her construction have been such that interest in her powers, as well has in her debut this week upon the open seas, has become truly national. Ere many months have passed it may conceivably have become international.

Such considerations as these must lead inevitably to speculation regarding the future of this phase of the world's travel. Will the power of the human brain to conceive and construct such leviathans always find its counterpart in the brains and hands to control and direct their activities? What, in short, is the future for the liner? Will giants of even greater stature come among us, or will size—as we have seen in an admittedly earlier phase of air development—again give place to speed in a smaller type of ship? Taking another line, will travel of the future be more in the air—literally speaking—than it is now? These are matters beyond the more practical considerations of the moment and the needs for the immediate future. At all events, this week's events have a great significance when applied to those considerations of the future. It is a striking symbol of British progress towards whatever the future may hold and demand. It is also, we have no doubt, symbolic of the determination of British enterprise to retain its pride of place in the march of that progress by the nations of the world.

The *Queen Mary* wasn't always the *Queen Mary*. When the Cunard line decided in 1926 that they needed a large fast ship, able to take 5.000 people weekly across the Atlantic, she was simply No. 534; and for four years she only existed in blue prints and models.

In December 1931, the steel skeleton had risen high above the houses on Clydebank, and partly covered by its skin of steel plating. But other things had happened by the end of 1931—the economic crisis, Britain's departure from the gold standard, and the Cunard line had to give the word to stop work.

After the order was given to start work again she was still only a number. The public did not think of her simply as one company's private concern. It was a national disgrace to have this monster skeleton on the Clyde, this army of unemployed shipbuilders on its banks; and it was a national effort, in the Press and in Parliament, that resulted in the Government subsidy which enabled the work to start again on April 3rd. 1934. Back came the workmen, and in five months they had completed the empty shell.

It was in September 26th. 1934 that she received her name from her namesake; and in the presence of King George and Queen Mary, she slid down the greased slipway into the river and was brough to rest within a foot of the point calculated by the experts.

The eighteen months between the launch and her departure from the Clyde was spent chiefly in putting in her insides. The four turbines, with a total horse-power of 200.000, her twenty-two water-tube oil-heated boilers, her 4.000 miles of electric wiring, her steering control in duplicate, and everything needed for feeding, sleeping, exercising, heating, cooling, and amusing of 4.000 passengers and 1.200 crew. When she sailed down the river on March 24th. cheered by half a million people she was taking to the world the best craftmanship of the Clyde. Now she lies in Southampton and on May 24th she starts on her first ocean voyage, perhaps to win back from the *Normandie* the blue ribbon of the Atlantic.

BELLOC IS CHEAPER

Collier's Weekly (5 c.)	—.50	New Yorker (15 c.)	1.50
Cosmopolitan (25 c.)	2.50	Photoplay (25 c.)	2.50
Esquire (50 c.)	5.00	Readers' Digest (25 c.)	2.50
Fortune (1 d.)	10.00	Time (15 c.)	1.50
Ladies Home Journal (10 c.)	1.25	Vogue (35 c.)	3.50
National Geographic (50 c.)	5.00	Yachting (35 c.)	3.50

AND HE HAS THE BEST LENDING LIBRARY, TOO
Calle del 14 de Abril n.° 26 (Terreno). Tel. 2278

Don't Talk at Breakfast. Read The
"DAILY CHRONICLE"
FREE DELIVERY DAILY FOR 2.50 PTS. A MONTH.

Foreign News

Mass Meeting Demand Sanstions

London 9.—A meeting was held in the AlbertHall last night, at which more than 10,000 people were present, asking that sanctions should be continued until Italy is disposed to accept the peace conditions of the League of Nations.

The orators represented all political parties and among them were Liberal and Labour leaders

Viscount Cecil during his speech said that Abyssinia was still a member of the League of Nations and had a right to collective protection which had been promised her.

It must not be believed, said Viscount Cecil, that the obligations of the League of Nations with Abyssinia have ended. The League has suffered a setback, but it is far from having been destroyed.

Winston Churchill stated that Mussolini's triumph over the oldest state in the world and over the modern institution of the League of Nations, was a lamentable event.

Speaking as a deputy of the nations, but without knowledge of the line of conduct the Government would follow at Geneva Churchill said he would not uphold the maintenance of sanctions against Italy with the only idea of weakening the Italian nation.

Besides, Abyssinia is now in the hands of Italy, who by violence has assumed the responsibility of the welfare of the Abyssinian people.

Consequently, by continuing to weaken the Italian nation, it is certain that the fate of the Abyssinian people will be still worse.

The orator alluded to the fact that many people wished the League of Nations to be disbanded as being useless and stated that this would be rash and a lack of common sense, as, if it is true that the League has not been able to avoid a war of aggression and conquest, to-day it has much more vitality than a year ago.

Therefore, everyone's duty is to back the League of Nations in order to face the grave problems of the future.

Safe Arrival Of "Hindenburg" Causes Enthusiasm

Berlin 9.—A wave of enthusiasm swept over the city to-day at eleven o'clock when it was learned that the dirigible «Hindenburg» had safely reached Lakehurst.

Public expectation was high throughout the morning and increased from hour to hour on receiving news of the ship's progress to North America.

The cafes were full of people who awaited with feverish impatience, news of the «Hindenburg» and when the arrival was announced at 11 o'clock, the public broke into cheers and began to sing «Deutschland Uber Alles».

Thirty-six years ago, Count Zeppelin made his first flight in a dirigible and since then, the practical usefullness of lighter than air machines have been discussed, Germany being the country which has distinguished itself most by patronizing this form of aerial navegation.

This new triumph two years after the inauguration of the splendid regular service that the dirigibles have made to South America without the slightest mishap, and the flight of the «Hindenburg» to Lakehurst, has, perhaps, solved tae problem of a regular mail service between Europe and North America by way of air.

The «Hindenburg» has made the crossing in less than 62 hours, considerably reducing the time taken in 1924 by the United States airship «Los Angeles» which took 81 hours.

German Philosopher Dies

Munich 9.—The celebrated German philosopher, Oswald Spengl[illegible] died here yesterday at the age [illegible]

His studies comprised [illegible] tics, natural history, ethic[illegible] tical history, and reach[illegible] pularity as the au[illegible] «Decadence of th[illegible] has been transl[illegible] pean language[illegible]

Other wor[illegible] and Pruss[illegible] Structure [illegible]

Palma Parade

Many enquiries are being received as to the present whereabouts of Mr. Leaman and Mr. Craven.

All we can say at the moment is that they are still somewhere on the coast of Northern Africa, but that it should not be very long before we will be seeing them back again.

THE TREASURE CHEST
(nr. Hotel Med. El Terreno)
AGAIN THIS SHOP LEADS ALL OTHERS
In exclusive Hand Hammered Platters, Plates, Bracelets, Belts, Buckles and Buttons.
Raffia Zapatos, Purses, Belts.
Sandals at reduced prices.

Mr. and Mrs. Leighton are to be expected next month. They are now on their way from India and inted to break their passage here for a week or so before they continue their journey on to England for the summer.

BONET
The Industry That Made Mallorca Famous
EMBROIDERIES
Calle San Nicolás 15. Tel. 2117

We don't see much of «Kimberley Mac» these days. The way he buries himself out in the country is hardly fair on his friends in Palma who would like to hear all the gossip from Arenal.

Restaurant ORIENTE
A Visit Makes a Client
We Cater For The Epicure
Pl. Constitución, 106. Tel. 1416
SERVICE A LA CARTE

Mrs. Dennis will be here the day after tomorrow to spend a short holiday with friends at San Agustin.

HOTEL CASTELLET
Cala Ratjada
BEAUTIFUL SITUATION
On Water's Edge
Pensión: Ptas. 13 - 20
French cooking English spoken
«TENNIS — PING PONG»

Lady Begoode left London for Mentone to-day, and a blooming good job too.

Mr. Fredeick Hedder, of Dundee, Natal, can be expected here in the first homeward bound boat.

Mr. Hedder is considered an expert on native folk lore in S. Africa and has written several books on the subject.

THE ENGLISH SCHOOL
Principal Miss Flood
Reopened in Calle Bonanova 72, Terreno.

MOTOR CARS
For Hire Without Chauffeur
Minimum Time, One Month
GARAGE LLADO
Av. Alejandro Roselló 46 Palma.
Prices Moderate Tel: [illegible]

PALMA BAY
Under Swiss [illegible]
Hot And Cold V[illegible]
Heating [illegible]
Bes[illegible]
C. Armadan[illegible]

Be[illegible]

M.C.D. 20[illegible]

PRENSA DE BARCELONA

LA ACTITUD DE LA "LLIGA„

(Editorial de «La Veu de Catalunya»)

¿RUIZ FUNES? ¿MARCELINO DOMINGO?

LAS POSIBILIDADES ESTAN MUY EQUILIBRADAS

(Impresión de «La Vanguardia»)

«LA REPUBLICA VUELVE A TENER SUS HOMBRES»

(Comentario de "La Publicitat„)

Artículos de fondo del órgano radical "Renovación„ y del diario tradicionalista "El Correo Catalán„

Barcelona 9 a las 24—«La Publicidad» se ocupa de la elección presidencial.

Dice que la República vuelve a tener sus hombres y en la persona del nuevo presidente la Constitución y el Estatuto tendrán todas las garantías de intangibilidad que puedan desear los republicanos y los autonomistas.

En cuanto a la sustitución del señor Azaña en la presidencia del Consejo de ministros expresa el colega su confianza en que el propio señor Azaña hará honor a la responsabilidad presidencial y escogerá la persona adecuada para encargarlo de la misión de rehacer el gobierno y presidirlo.

—

«La Veu de Catalunya» explica en su editorial las razones que tiene la «Lliga» para votar la candidatura del señor Azaña, entre otras cosas porque considera que en politica el hecho de que unos no cumplan con su deber no justifica que los otros los imiten, sino todo lo contrario; cuando en una sociedad civil o en una convivencia politica hay elementos que parecen haber perdido el juicio, es deber inexcusable de los que lo conservan tenerlo para ellos y para los otros.

—

«Renovación» entre otras cosas escribe:

«Hasta cierto punto quizá todo cuanto ocurre es conveniente.

Seria monstruoso que hubiésemos de vivir bajo la amenaza constante de quienes han utilizado una victoria electoral, no para desarrollar un programa de partido, sino para dedicarse a la caza del adversario con peligro de encender una guerra civil»

—

«La Vanguardia» refiriéndose también a la elección presidencial manifiesta que parece haber cambiado algo todo lo relativo a la sustitución del señor Azaña en la jefatura del gobierno.

Puede decirse que después de la eliminación del señor Casares Quiroga, la cuestión se juega únicamente entre los señores Ruiz Funes y Domingo y que las probabilidades de uno y otro están muy equilibradas.

—

«Correo Catalán» trata asimismo del problema que plantea la elección del señor Azaña a la presidencia de la República.

Suyas son estas palabras:

«El gobierno tiene sobrados motivos para haberse convencido de que el lastre marxista-comunista entorpece sus movimientos y su vida.

Sabe el gobierno de sobra, aunque haya tratado de disimularlo con lo acusación a los fascistas, sin duda para proceder contra sus enemigos por elevación, ya que no se atreve a hacerlo por tiro directo, que sus aliados marxistas son los verdaderos causantes de todos los disturbios que amargan y perturban su existencia»

Oficios de huelga

Barcelona 9 a las 24.—El consejero de Trabajo ha manifestado a los periodistas que habia recibido los oficios de anuncio de huelga: uno de los obreros del Sindicato Gastronómico y otro de los obreros de las obras del puerto, para el próximo dia 15, en el caso de no llegar antes a una inteligencia.

El Delegado de Orden Público desmiente una noticia, pero...

El delegado de Orden Público, señor Casellas, ha negado hubieran venido de Madrid dos funcionarios del Cuerpo de Investigación y Vigilancia con objeto de practicar información sobre los motivos de la detención del ex-agente del Estado don Juan Segura Nieto, relacionada con el asesinato de Badia, añadiendo que de ser cierto hubiera abandonado el cargo.

Las manifestaciones del señor Casellas no se ajustan a los hechos, puesto que los referidos comisionados llegaron hace dias a Barcelona y practicaron la gestión pertinente, gestión que no era otra sino informarse detenidamente de los motivos por los cuales al señor Segura Nieto manteniasele privado de la libertad a pesar de haber transcurrido las 72 horas que dispone la ley.

Falangista detenido

En los calabozos de la Delegación General de Orden Público se halla detenido Bernardo Mate.

Según noticias es el jefe provincial de «Falange Española» de Avila.

Un atraco

A las diez de la mañana al cobrador de la Sociedad anónima «Nevin», que se dirigia en automóvil a la fábrica de productos quimicos de la referida firma social, sita en la calle de Estevanez y Travesera, saliéronle al encuentro tres individuos armados de pistolas que hicieron detener el vehiculo, apoderándose de 10.800 pesetas de que era portador el mencionado empleado, importe destinado al pago de los jornales del personal de la fábrica.

Los atracadores, con el dinero en su poder, subieron a un coche que les esperaba en las inmediaciones, dándose seguidamente a la fuga.

--El cobrador Ginés Acosta se personó en la Delegación de Orden Público para denunciar el hecho.

La sesión del Parlamento autónomo

La sesión de ayer del Parlamento catalán fué brevisima.

Acordóse imprimir y distribuir el discurso pronunciado por el señor Companys en la sesión del dia 5.

Pásose a discusión un dictamen de la comisión de incompatibilidades acerca de la readmisión o no readmisión en el ejercicio del cargo del diputado señor Serra Moret, resolviéndose que una nueva comisión redacte un nuevo dictamen.

El teniente Florit de Togores ha sido detenido en una fonda de la calle Ancha

En una fonda de la calle Ancha se presentó el huésped Rafael Florit de Togores, teniente del ejército.

Disponiase a ocupar la habitación y el empleado le exigió identificara su personalidad, y según parece el huésped se negó, sacando una pistola y amenazando de muerte al empleado.

Seguidamente Florit se le trasladó al cuarto que se le destinaba, recogiendo la maleta.

Los agentes procedieron a la detención del referido oficial.

Un periodista ha preguntado al Delegado de Orden Público si tenia noticias del paradero del teniente Florit de Togores, contestando que sabia unicamente que habia pasado al Juzgado y desde alli trasladado al Hospital Militar.

Según parece también se le preguntó si el equipaje del teniente Florit habia desaparecido, y Casellas manifestó que lo ignoraba.

✝

EL EXCMO. SR.

Don Juan Valenzuela Alcarin

Farmacéutico.—Académico de la de Medicina y Cirujia de Baleares.—Comendador de la Orden de San Gregorio el Magno

Ha fallecido habiendo recibido los Santos Sacramentos y la Bendición Apostólica

E. P. D.

Su desconsolada esposa, hijo, hijas, hijos políticos, hija política, hermano (ausente), hermanos políticos (presentes y ausentes), nietos, biznietos, ahijado, primos primas. sobrinos, sobrinas y demás familia, al participar a sus amistades tan sensible pérdida, les ruegan se sirvan tenerle presente en sus oraciones y asistan al rosario que se celebrará en la Parroquial Iglesia de Santa Eulalia, a las 2 y media de la tarde de hoy y acto seguido, a las tres, la conducción del cadáver a su última morada, por el que recibirán especial favor.

No se invita particularmente

Casa mortuoria, Borrás, 8.

Los Excmos. e Ilmos. Nuncio de S. S., Arzobispos de Zaragoza y Mallorca, y Obispo de Madrid-Alcalá, han concedido indulgencias en la forma acostumbrada.

NOTICIAS DEL EXTRANJERO

(Información por t. s. h.)

La situación internacional

En Londres, en un mitin, se pide la continuación de las sanciones a Italia

Londres 9.—Anoche se celebró un mitin en el Albert Hall donde se congregaron mas de diez mil personas pidiendo que continuen aplicándose las sanciones hasta que Italia esté dispuesta a aceptar las condiciones de la S. de N.

Entre los representaban todos los politicos y entre ellos los jefes laboristas y li[illegible]

[illegible] en el curso de [illegible]ó que Abisinia [illegible] de la S. de N [illegible] protección co[illegible]ió.

[illegible] el vizconde [illegible]ones de la [illegible] han ter[illegible]

[illegible]escala[illegible] sido [illegible]

[illegible]dia hora después habrá Consejo [illegible]rdinario e inmediatamente [illegible]ussolini dirigirá un men[illegible]n, que todo el mundo [illegible]ará un punto culmi[illegible] de Italia.

[illegible]ue corren parece [illegible] Abisinia será [illegible]lini de forma [illegible]exión defi[illegible]ulos bien [illegible] reserva, [illegible] esta [illegible]ón a [illegible]no [illegible]a

seguro que la suerte del pueblo abisinio seria todavia peor.

El orador aludió al hecho de que muchos pedian que la S. de N. fuera disuelta por inútil y manifestó que esto seria temerario y falto de bueu sentido, pues si es verdad que la S. de N. no ha podido evitar una guerra de agresión y de conquista hoy tenia mucha mas vitalidad que hace un año.

Por lo tanto todos t enian el deber de apoyar a la S. de N. para hacer frente a los graves problemas que se plantearán en el porvenir.

Italia

Se espera con expectación la declaración de Mussolini a la nación italiana

Roma 9.—Toda la nación aguarda con expectación febril l as declaraciones que Mussolini ha de hacer esta noche a última hora desde el balcón de la plaza de Venecia.

A las nueve y media será izada la bandera fascista sobre el Palacio de Venecia y a las diez se reunirá el gran consejo fascista para aprobar los decretos preparados por Mussolini.

[illegible]

proclamado emperador de Abisinia.

La manifestación de esta noche revestirá solemnidad extraordinaria porque Mussolini ha ordenado, como ministro de la Guerra, que todas las guarniciones de Italia estén formadas esta noche en el sitio más céntrico de cada localidad vistiendo traje de campaña.

Esta orden equivale de cierta forma a la movilización de unos 600 mil hombres pertenecientes al ejército, a la marina y a la aviación.

Las tropas de la guarnición de esta capital formarán ante el monumento nacional de la plaza de Venecia.

Como se recordará, en las dos movilizaciones anteriores no tomó parte el ejército, pues el llamamiento solo fué para los afiliados al partido fascista.

La guerra italo-etíope

El ras Seyum se ha rendido al general Graziani

Addis Abeba 9.—Han llegado noticias de que el ras Seyum se ha rendido en Jijiga al general Graziani.

Las circunstancias de la reudición del ras Seyum revisten importancia especial a favor de Italia, pues lo mismo que otros jefes abisinios que se han batido contra los italianos hubiera podido huir y al optar por someterse a Italia le concede tácitamente el reconocimiento de soberania en Abisinia.

En el momento de su rendición el ras Seyum estaba acompañado dei Dejac Marou y del Dejac Teseu.

Las tropas de Graziaui han ocupado Harrar

Roma 9.—La agencia semioficial de noticias anuncia que las tropas del general Graziani han ocupado Harrar, poniendo fin al saqueo que se ha desarrollado en la ciudad durante tres dias.

Las tropas italianas han ocupado los edificios públicos y protegen los consulados de los paises extranjeros.

El mando italiano ha ordenado la salida de una columna para Diredaua.

Los italianos imponen orden en Diredaua

Djibuti 9.—Los viajeros dei tren que anoche llegó a ésta manifiestan que poco después de salir de Addis Abeba fueron atacados por merodeadores que fueron rechazados rápidamente por las tropas senegalesas francesas que regresaban en el mismo tren a Diredaua.

Cuando el tren llegó a esta última ciudad la encontraron en plena anarquia porque los indigenas habian intentado asaltar la oficina de aduanas.

Las tropas senegalesas tuvieron que intervenir nuevamente y el fuego de las ametralladoras dispersó a los bandidos.

Un contingente de tropas italianas ha llegado a Diredaua ahora y ha ocupado todos los puntos estratégicos de los alrededores.

Desde la ocupación italiana solo pueden entrar en Abisinia utilizando el ferrocarril los que tengan su pasaporte visado por el cónsul italiano en ésta.

Es un hecho definitivamente probado y sobre el cual no cabe discusión que las bujias gastadas despilfarran un litro de gasolina de cada diez. Substituya las bujias viejas con nuevas *Bujias A. C.* — las mejores — empleadas como equipo en más del 70 por ciento de automóviles y camiones fabricados en los Estados Unidos.

Greeia

Graves sucesos en Salónica—Colisiones con los huelguistas — Movilización de ferroviarios y tranviarios

Atenas 9—Seis mil trabajadores empleados en la Compañia de Tabacos de Salónica se han declarado en huelga y han atacado a la policia que reforzada por fuerzas de caballeria volvió a atacar a los huelguistas resultando cien heridos algunos graves.

Los ferroviarios del norte se han declarado en huelga de solidaridad con los operarios del tabaco en Salónica y como la huelga tiene tendencio a extenderse rápidamente el gobierno reunido a medta noche ha decidido movilizar a todos los ferroviarios y tranviarios en la región de Salónica.

Han ocurrido graves encuentros entre las tropas y unos veinte y cinco mil huelguistas que por fin fueron dispersados con la ayuda de carros blindados.

El general jefe del tercer cuerpo de ejército se ha encargado de restablecer el orden pero la situación sigue inquietante.

Alemania

Accidente en unas maniobras militares

Berlin 9.—El conocido editor del semanario «Deutsche Zukunft» y en otros tiempos director del «Deutsche Allgemeine Zeitung», doctor Frits Klein, ha sido victima de un accidente al tomar parte, como oficial de reserva en las maniobras militares de Silesia.

El doctor Klein montaba un caballo que por razones desconocidas dió una huida y al tratar de sujetarlo le dió un sincope, cayendo a tierra y muriendo en el acto.

Oswald Spengler, ha muerto

Munich 9.—El celebrado filósofo alemán Oswald Spengler falleció ayer tarde en ésta a la edad de 55 años.

El finado, cuyos estudios comprendian matemáticas, historia natural, ética e historia politica, alcanzó la popularidad del gran público como autor del libro titulado «El Ocaso del Occidente» que ha sido traducido a todas las lenguas europeas.

Entre otras de sus obras se citan «Socialismo y Prusinnismo» y «La uenva estructura de Alemania».

—

La noticia del fallecimiento de Oswaldo Splenger habrá de producir entre el mundo intelectual enorme impresión. Su obra, con la de Keyserling, es la que mayor influencia ha ejercido—y sigue ejerciendo—en la filosofia moderna. Filósofo hondamente vital, observador directo y sagaz intérprete de los fenómenos sociales y culturales del mundo moderno, puede decirse que ha completado, en cierto modo—actualizándola y recreándola—la obra de Platon. A su obra, por encima, incluso, del valor que podriamos llamar estrictamente filosófico, hay que reconocerle una singularisima potencialidad de sugestión No en balde se ha dicho de Splenger, como de nuestro Ortega y del Conde de Keyserling, que «su cualidad de pensadores está intimamente ligada a una cualidad esencialmente poética.»

La obra de Spengler es bien conocida en España. Nuestro periódico ha publicado no hace mucho tiempo, una serie de articulos de nuestro colaborador Lorenzo Villalonga tratando de la obra del eminente y discutidisimo pensador alemán.—N. de la R.

Francia

La defensa del franco

Paris 9.—El Gobierno está preocupándose de la defensa del franco y esta mañana han conferenciado sobre la situación el presunto jefe del futuro Gobierno M. Blum. y M. Sarraut.

A la conferencia asistieron los técnicos financieros socialistas.

Entretanto el oro francés continúa huyendo a Londres, Bruselas y New York.

Durante las dos últimas semanas han salido más de dos mil millones de francos para Norteamérica.

El cambio ha vuelto a resentirse hoy, estando a setecientos francos sesenta y cinco céntimos por la libra esterlina, no habiéndose llegado a este punto desde noviembre del año antepasado.

BALEAR VIERNES

EL HOMBRE QUE SABIA DEMASIADO

Sensacional film de «gansters»

Inglaterra

La cuestión europea

Londres 9. — El «Daily Telegraph» comenta en su artículo de fondo la impresión que en varios países ha causado el cuestionario que el Gobierno inglés ha sometido al Gobierno alemán para dilucidar las proposiciones de Alemania sobre la cuestión europea.

Al parecer Berlín ha sido sorprendido por la publicación del cuestionario por iniciativa inglesa y tanto la Prensa como los círculos oficiales guardan completa reserva sobre los puntos esenciales.

En París el cuestionario ha producido buena impresión en los círculos oficiales considerándose que los puntos esenciales son los que tratan de la sinceridad alemana y de la necesidad de definir claramente la compatibilidad de los pactos bilaterales.

En los Estados Unidos se espera que la nota británica facilitará el ajuste satisfactorio de la situación politica internacional en la Europa Occidental y en Washington se considera que la diplomacia inglesa ha dado un paso hacia delante para obtener la colaboración de Alemania.

La aviadora Amy Mollison

Londres 9. — La aviadora Amy Mollison que ha batido esta semana el record del vuelo desde Londres hasta la ciudad del Cabo volverá a tomar el vuelo en la madrugada del lunes para hacer el recorrido desde la Ciudad del Cabo a ésta atravesando Africa, esta vez por la ruta oriental.

Cartelera

Principal.—«Juanita», con la Orquesta Rode.

Lírico.—Compañía de ópera «La Boheme».

Balear.—«Rayo de acero», con Dorothea Vieck, en español.

Born.—«Via Lactea», con Harold Lloid, en español.

Rialto.—«Nuestra hijita», con Shirley Temple, en español.

Moderno.—«El Cantante de Nápoles», por Enrico Caruso.

Protectora.—«La alegre divorciada», con Ginger Rogers.

Oriental.—«Tres amores», con José Crespo, en español.

Frontón Balear.—Tarde y noche, Quinielas y partidos.

CAMBIO SENSACIONAL

EN LA MODA DE

POLVOS DE ARROZ

De Paris Viene el Secreto del Nuevo «Aspecto Mate»

Las francesas elegantes han lanzado una nueva moda. Han encontrado unos polvos de arroz que proporcionan, durante todo el dia, una tez aterciopelada de sanonado fruto, sin la menor huella de brillo.

El secreto consiste en un nuevo procedimiento, gracias al cual, los más finísimos polvos de arroz, pasados por un triple tamiz de seda, quedan mezclados con la Espuma de Crema Doble. Tokalon ha adquirido ahora el privilegio de invención de este recientisimo procedimiento—resultado de varios años de investigaciones por unos Quimicos franceses. — Los polvos Tokalon, los famosos polvos parisienses, le permiten a Vd. decir adiós para siempre al brillo de la nariz y al aspecto grasiento de la piel. Proporcionan una bellisima tez que permanece completamente «mate» durante 8 horas. Ni el viento, ni la lluvia, ni el sudor podrán conseguir que le brille a Vd. la piel, si emplea los Polvos Tokalon «aspecto mate». Proporcionan una bellisima fresquísima de pétalo de rosa que le hará dos veces más encantadora. Pida usted los Polvos Tokalon, sin aumento de precio a pesar del coste del nuevo procedimiento aspecto mate.

Los compactos Tokalon contienen ahora espuma de crema. Los polvos y el rojo son ambos muy adherentes. Algo nuevo, diferente y mejor.

IMPRENTA DE «EL DIA»

M.C.D. 2022