

SUCESOS

Servicios prestados por la guardia civil

Denuncia
La del puesto de Marratxi comunicó al Gobernador que a las 19 horas del día 27 se le presentó el vecino Martin Homar Serra, denunciando que en las inmediaciones de la casa conocida por «Ca'n Matia Bon Jesús» había sido mordido por un perro pequeño, produciéndole una herida que le tuvo que ser curada por el médico de la localidad.
Jaime Cantallops Busquets, de 35 años, propietario del perro manifestó que el denunciante quiso obligarle a matar el animal por haberle mordido cosa a la que se opuso decididamente y que por dicho motivo presentó la denuncia a que se refieren estas líneas.

Accidentes varios

Ayer fueron asistidos en la casa de socorro:
Antonio Terrasa Calafell, de 53 años, de una herida contusa en el labio superior por caída de un carreton.
—Bartolomé Planisí Sard, de 17 años, de una herida incisa en la mano izquierda que se produjo trabajando.
—Lorenzo Fullana Grimalt, de 46 años, de una erosión en el dedo medio derecho que se produjo trabajando.
—Catalina Liabrés Fiol, de 43 años, de una herida incisa en el carrillo derecho, por caída.

Cruz Roja de Palma

Haceos socios de ella, desde una peseta mensual, y enjugareis muchas lágrimas, aliviareis muchos dolores, consolareis muchas penas, honrareis a la ciudad. Suscripciones. Ramba, número 7.

DEPORTES

Futbol

El Mediterráneo F. C.
La Junta Directiva del Mediterráneo F. C. ha quedado constituida del modo siguiente:
Presidente, don Bernardo Calafell.
Vicepresidente, don Mateo Alcina.
Secretario, don Guillermo Coll.
Vicesecretario, don Antonio Vidal.
Tesorero, don José Hernández.
Contador, don Antonio Homar.
Vocales: don Arturo Bauzá, don José Martí, don Sebastián Obrador, don Miguel Pons, don Valentín Monzó, don Antonio Vallespir y don Manuel Losada.

Pelota vasca

Frontón Balear
Resultados de anoche:
Primera quiniela:
Sulozábal, ganador; Orlo, colocado. Los boletos (1-4) se pagaron a 65'20 pesetas.
Segunda quiniela:
Carmelo, ganador; Aguirrezábal, colocado. Los boletos (4-1) se pagaron a 82'30 pesetas.
Primer partido:
Irlondo II - Hernani, rojos, 27.
Orlo - Sulozábal, azules, 30.
Se inició el partido con un dominio aplastante de los rojos quienes llegaron a sacar nueve tantos de ventaja a sus contrarios (21-12) y cuando ya el partido era tomándolo a broma por la concurrencia, empezaron a carburar los azules quienes con gran tesón y no menos acierto fueron acortando la distancia que les separaba de sus adversarios y lograban a los 25 tantos la perseguida igualdad.

Entonces ya se impusieron y lograron apuntarse el tanto de la victoria estando los rojos en 27 lo que les valió calurosa ovación.
Los vencedores, que habían empezado fallones se enmendaron y los vencidos no obstante su buena voluntad, no pudieron contener ni la acometividad de Sulozábal, ni contrarrestar la ciencia de Orlo.
Segundo partido:
Anacabe - Rego, rojos, 21.
Isasi - Aguirrezábal, azules, 30.
El Frontón Club Balear
En fecha 27 del corriente mes y en Junta general ha quedado constituida legalmente esta Sociedad cuya Junta Directiva ha sido formada como sigue:
Presidente, don Antonio Liabrés.
Vicepresidente, don Antonio Roca.
Secretario, don Guillermo Vich.

Tesorero, don Jaime Liabrés.
Intendente, don Jorge Desca-llar.
Vocales: don Rafael Puelles y don Miguel Bennassar.

Ciclismo

El gran Trofeo Mallorca 1936
El domingo día 26 tenía que celebrarse el Gran Trofeo Mallorca, pero debido al mal tiempo tuvo que suspenderse y aplazarse para el domingo día 2.
El número de routiers inscritos para la prueba hacen que el público y afición mallorquina espere con interés la gran prueba del domingo, ya que entre algunos corredores del continente y otros mallorquines hay mucha rivalidad, lo que hace esperar que la prueba será reñidísima.
En pista tendrá lugar el match entre los rivales santamarineses Caffe-llas y Serra como entre Llopart y García.

GACETILLAS

INSPECCION PROVINCIAL DE SANIDAD.—El Dispensario de enfermedades de la piel e Higiene Especial se ha trasladado de la calle de Costa y Llobera, al edificio Instituto Provincial de Higiene, calle de Cecilia Metelo.

30 años atrás

29 enero de 1906.—Se ha celebrado en el Círculo de Bellas Artes un interesante concierto actuando al piano Oliver, Marqués, Valentí y Samper. La parte del bel canto estuvo a cargo de las señoritas Bar-nills, Cubiró, Pérez, Pons, Sansó, Orell y de los señores Frau, Fortuny, Piña (Adolfo) y Arrom.

29 enero de 1906.—El Ayuntamiento ha pedido que se considere día de mercado los domingos; el Gobernador ha acordado abrir una información pública.

DE HACIENDA

Libramientos al pago

Por el Delegado de Hacienda de esta provincia se ha dispuesto sean puestos al pago para el 30 de Enero los libramientos extendidos a nombre de los señores siguientes:
J. Sebastián, L. Rover, Delegado Hacienda, J. Bibiloni, Dprio. Pagador L. Söller, Gabriel Bisañas.

JUNTA GENERAL

La Caja Compensadora de Cargas Familiares

La «Caja Compensadora de Cargas Familiares», celebró el pasado sábado día 25, la Junta general para examen de cuentas y renovación de la Directiva. Acudieron al local social diversas representaciones patronales de las siguientes industrias y comercios:
Despachos y Oficinas, Ferreterías, Materiales de construcción, Industrias de la alimentación, Imprentas, Carpinterías, Tejidos, Muebles, Curtidos, hierros y maderas, Transportes, Electricidad, Banca, Papelerías, Mercaderías, Industrias Agrícolas y Seguros sociales.
Se dió lectura al Balance semestral y a la Memoria reglamentaria de la que entresacamos los siguientes datos:

	Pesetas
Ingresos.	6.890'65
Pagos.	5.637'10
Total en caja.	1.253'55

Las entidades patronales inscritas hasta el 31 de diciembre último, han declarado 461 obreros varones, comprendidos entre los 20 y los 60 años, cuyo estado social es:
168 solteros (35 por 100)
286 casados (63 por 100)
7 viudos (2 por 100)
De estos obreros, los cabezas de familia han declarado 320 hijos menores de 14 años, de los cuales 72 no perciben subsidios por ser hijos únicos, y los restantes 248 perciben actualmente 1.530 pesetas mensuales (unas 6 pesetas por mes y por hijos), distribuidas en la forma siguiente:
56 cabezas de familia que perciben 10 pesetas mensuales.
18 cabezas de familia que perciben 20 pesetas mensuales.
11 cabezas de familia que perciben 30 pesetas mensuales.
7 cabezas de familia que perciben 40 pesetas mensuales.
La relación del número de hijos menores de 14 años, en cada familia de las inscritas siguientes:
120 obreros casados sin hijos, 0 (43 por 100).

72 obreros casados con 1 hijo, 72 (26 por 100).
56 obreros casados con 2 hijos, 112 (20 por 100).
18 obreros casados con 3 hijos, 54 (7 por 100).
8 obreros casados con 4 hijos, 32 (2 por 100).
10 obreros casados con 5 hijos, 50 (2 por 100).
El importe de los subsidios satisfechos mensualmente ha crecido en la proporción siguiente:
1935.—Agosto, 70 pesetas.
Septiembre, 470 id.
Octubre, 970 id.
Noviembre, 1.160 id.
Diciembre, 1.240 id.
1936.—Enero, 1.250 id.

Fueron reelegidos por unanimidad los dirigentes que reglamentariamente debían cesar en el desempeño de su cargo. Se dieron cuenta de los actos de propaganda realizados y algunos proyectos a punto de realizarse, cual es el de asignar subsidios a las obreras cabezas de familia, en proporción al número de hijos de cada uno.
Y después de un amplio voto de confianza otorgado por aclamación a la Junta Directiva, dióse por terminado el acto en medio de la mayor animación.

Costitx

Inauguración de la J. A. P.
En la tarde de ayer como inauguración oficial en esta localidad de la novel agrupación J. A. P. tuvo lugar el anunciado mitin en el que hicieron uso de la palabra don Miguel Snao, don José Ferrer, don Andrés Bosch y el presidente de dicha Juventud en Baleares don Francisco Juan de Sentmenat.
Ocupaba la presidencia el antedicho señor Sentmenat acompañado del presidente local don Julián Munar y varios vocales de la Junta directiva.
Hizo la presentación de los oradores el secretario de la Juventud local don Antonio Munar.
Los oradores todos sin distinción fueron escuchados atentamente y aplaudidos.

Bailes de Carnaval

Un grupo de amigos tiene el proyecto de celebrar unos bailes de Carnaval y una función teatral cuyos actos tendrán lugar en los días dos, 9, 16, 20 y 23 del próximo mes de febrero en el salón «S'Obra Nova» de l'amon Juan Buri, empezando las funciones a las veinte.
La obra teatral correrá a cargo de una afamada compañía de Palma y los bailes serán amenizados por la orquestina «Aqui som»

MARITIMAS

Movimiento del Puerto

Miércoles 29
Entradas: Procedente de Barcelona el vapor «Rey Jaime I» con el correo, pasaje y carga.
Salidas: Para Barcelona el vapor «Rey Jaime I» con el correo, pasaje y carga.
Para Ibiza y Valencia la motonave «Ciudad de Alicante» con el correo, pasaje y carga.

ATENEO

Junta general
El viernes día 31 de enero a las siete de la noche tendrá lugar en el salón del Ateneo la Junta general reglamentaria para proceder a la renovación parcial de la directiva y la unificación de las cuotas.

Publicaciones recibidas

«Cultura Social».—Con este título ha empezado a publicarse un periódico mensual, órgano de la Federación Obrera de la Industria Hotelera de Baleares.
«Cultura Social» nace «para dar la batalla en defensa de nuestros intereses de clase hasta donde las circunstancias lo permitan.»
Y agrega: «Compenetrados de las necesidades de todos los trabajadores: defensores entusiastas de un ideal de redención y llenos de fé ciega en la justicia de nuestras aspiraciones, hemos puesto toda nuestra alma en llevar a cabo esta obra.»
El sumario del primer número del nuevo mensual—a cuyo saludo correspondemos, deseándole prospera y larga vida—es el siguiente:
«Nuestro saludo, por la Dirección.—Instruyámonos, por Rufino Langa.—Temas locales, por S. J.—Las consecuencias del paro en el ánimo del obrero parado, por G. V.—Nuestra exclusiva culpa, por Sirio.—A todos los vocales obreros de los Jurados Mixtos de la Industria Hotelera, por Se-Se.

ROSKALUX

He aquí la solución para convertir la muy vulgar bombilla desnuda en una moderna y eficiente lámpara



SIN APARATO ROSKALUX-TRIOLITE **CON** APARATO ROSKALUX-TRIOLITE

Alumbrado moderno, científico y económico AHORA!!

para dar a conocer el aparato ROSKALUX le ofrecemos a Ptas. 13'25 o a Plazos de pesetas 2' 0 mensuales (completo con bombilla).

Solicite una demostración a cualquiera de nuestros empleados

Fácil de colocar
No se requiere instalación ni herramientas

CAS Y ELECTRICIDAD, S.A.
o a su electricista favorito.

Gracias al **ROSKALUX**, por un reducidísimo coste y sin necesidad de instalación podrá gozar en todas partes de un alumbrado perfecto.

PROTECTORA - HOY JUEVES

UNA ASTRAKANADA QUE LE PONDRA ENFERMO DE TANTO REIRSE

¡¡NO ME MATES!!
(en español)

Música de los maestros PENELLA y PADILLA
Interpretación de PIERRE CLAREY, MAPY CORTES y CONCHITA BALLESTER
Producción ORPHEA - FILMS

FAY COMPTON - LESTER MATTHEWS
En una producción GAUMONT-BRITISH

CANCION DE ATARDECER
DRAMA MUSICAL - ROMANTICO
¡EL DEBER DE MADRE LA IMPUSO SU RECLUSION EN UN CLAUSTRO!

Cine Oriental

Hoy desde las 3'30

La interesante película documental

MALACA
Explicada en español

Instinto de Amor
por RAUL LUCAS

Hermanos Alomar
Ex-Alumnos de los Hospitales de Paris

BLÉNORRAGIA
Cura radical mediante aparato de su invención

Sífilis y Enfermedades de la piel
CONSULTAS:—Particular de 10 a 12 y de 2 a 5.—Especial de 12 a 1 Económica de 7 a 9. Martes, Jueves, Domingos y Festivos de 8 a 12
Avenida de Alejandro Rosselló 117. — Teléfono 2321

GERMAINE
Flores frescas diariamente
Perfumería. Artículos de tocador
Artísticos objetos de vidrio de Mallorca
Surcidos invisibles

Este número consta de 12 páginas **TIENDA DE FLORES - Av. 14 de Abril, 26 - Terreno**

PIENSE EN EL DIVORCIO ANTES DE CASARSE!
Vea... **EL NIDO DESHECHO**
PROTECTORA - Pronto

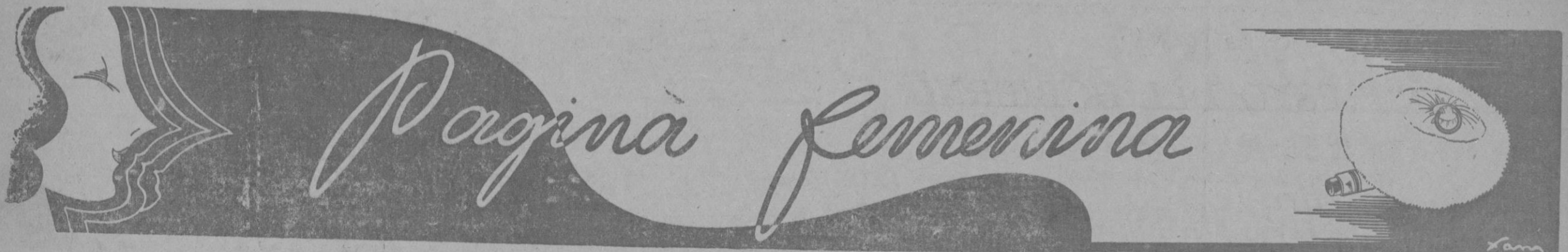

SECRETOS de BELLEZA

POR MAX FACTOR
GENIO DEL MAQUILLAJE

Una interesante discusión se encontraba en todo su apogeo... «El colorete atrae la atención», decía una muchacha, «así que debe usarse en el contorno de la cara que quiera hacerse resaltar.» «Oh, no», contestó otra. «El colorete actúa como sombra... Por lo tanto, ha de aplicarse a las partes del rostro a que se quiera restar atención.»

Indudablemente que las dos no pueden estar en lo cierto, porque sus opiniones son tan opuestas como los dos polos.

Entonces—¿Cuál tiene la razón? La ilustración que vamos a citar demostrará que el punto de vista de la primera es el correcto.

Efectivamente, el colorete «actúa» como una sombra, descubrimiento que hemos hecho gracias al cinematógrafo. Las luces Kleig y el lente de la cámara fotográfica, que todo lo revela, han probado esto definitivamente. Algunos efectos logrados con el maquillaje son demasiado sutiles para producir un cambio notable a simple vista, pero no pasan desapercibidos al exacto lente de la cámara y quedan acentuados al reproducirse, realizando este buen rasgo, u ocultando aquel defecto.

Trabajando en los admirables estudios cinematográficos de Hollywood, descubrimos que nos era posible destruir la prominencia de los pómulos mediante la apli-

cación del matiz adecuado de colorete, y hemos visto que lo mismo sucede fuera de la pantalla.

Si la afirmación de la primera damita que antes mencionamos fuera cierta, el colorete, aplicado a los pómulos, los acentuaría, haciendo más evidente su prominencia. Pero si te queda alguna duda sobre el particular... Haz tu la prueba y te convencerás!

Quizás sea bueno revisar la técnica correcta de aplicar el colorete en polvo: Primero que nada has de recordar que el colorete debe aplicarse a «golpecitos» de mota, nunca frotándola; puede emplearse en lugar un pedacito de algodón con igual resultado. Empezas a dar color en la parte más alta de la mejilla y sigues la curva natural hasta llegar cerca de la nariz. Entonces emparejas la pintura con la punta de los dedos hacia la parte más llena de la mejilla, evitando siempre que el borde quede en evidencia, lo cual puedes lograr desvaneciéndolo bien con la punta de los dedos. Haz todo lo posible por crear el efecto natural de un ligero sonrojo.

Hasta aquí, es muy probable que el procedimiento te haya dejado con un llamativo espacio blanco entre los pómulos y los ojos. Empareja, pues, esparciendo el color hacia arriba, hasta llegar al extremo del párpado inferior.

Hay que recordar otros dos principios importantísimos sobre el colorete: uno es que debe aplicarse siempre «antes» del polvo facial, para dar un aspecto más natural y suave; el otro, escoger el «matiz apropiado». La importancia de este último esencial, pues a pesar de lo mucho que sepas sobre la técnica del rouge, los resultados nunca serán satisfactorios si el colorete que usas no guarda armonía perfecta con el colorido natural de tu cutis.

Y ahora—volvamos al debate que ha provocado esta charla. Si quieres probar lo lógica que es la afirmación de la segunda damita, estudia el caso de la cara de mejillas «hundidas». El colorear unas mejillas de este tipo no sirve más que para acentuar su «vacío», como podrás ver claramente. En cambio, este «vacío» tan poco favorable puede neutralizarse si «se dá color a su alrededor». De esta manera, queda sombreado el contorno y el efecto más claro de la parte hundida contrarresta el defecto.

En tu calidad de miembro del jurado en esta controversia, puede ser que consideres la evidencia aquí expuesta como puramente circunstancial... Si así es, somete-te tú misma a las pruebas y quedarás completamente convencida!

los modelos, y en todas las ocasiones, se ven infinidad de plumas, en variadas formas, colores, y colocadas de la forma mas arbitraria. Es muy posible que esto haya sido motivado por la moda militar que tanto se deja notar ya—, pues sabido es que las plumas, en el ejército, han jugado siempre un importante papel como motivo decorativo en los uniformes de gran gala. La mujer que sea amante de las plumas, no debe esperar más: la ocasión es en este momento preciso en que el París elegante se desborda en una verdadera lluvia de plumas.

Hablemos, por último, de los abrigos de noche. En todas las ocasiones se presentan muy ajustados de modo que al cruzarse moldeen perfectamente la silueta. Algunos de estos abrigos, los de terciopelo por ejemplo, son de una factura completamente sencilla, y también se ajustan mucho al cuerpo. El largo de estos abrigos se ve un poco mayor que los de piel, y llegan casi hasta la misma rodilla. En algunos casos van adornados con amplios cuellos de piel, muy voluminosos. Los que son completamente de piel, son algo mas cortos, pero estos van quedando algo relegados por la introducción de las capas, también de piel, para estas ocasiones. De todos modos, esta prenda de abrigo para las salidas de noche, no adoptará nunca el largo de las corrientes.



Original vestido, combinado con media capa de correctas líneas y esbelta factura. Confección de lana gris unido.

Una haja de gelatina. 175 gramos de azúcar. Tres cucharadas de miel. Un poco de vainilla. Media libra de peras (para cocer) o de membrillos.

Primeramente se lava el arroz y se le hace cocer en la leche sin azúcar, teniendo la cacerola destapada para que remonte bien. Una vez que haya cocido, se deja reposar un poco y finalmente se hace enfriar en un recipiente.

Se pelan seguidamente las peras (o los membrillos) y se cortan en cuadraditos muy pequeños. Estos se ponen a cocer en una cacerola también destacada, con tres vasos de agua, ciento veinticinco gramos de azúcar y vainilla, durante tres cuartos de hora aproximadamente.

Se retiran de la cacerola cuando estén bien cocidos, y se ponen a enfriar juntamente con el jugo que se habrá convertido en almíbar claro.

La crema re arroz y el vaso de leche se hacen cocer, mezclados, durante unos instantes; se endulzan con 25 gramos de azúcar y seguidamente se hace reblandar con mucho cuidado y muy despacio, la gelatina, con agua templada. Se remueve continuamente.

Se mezcla esto último con el arroz.

Se machacan bien las almendras.

Se pone a fundir la mantquilla (con cuidado de que no se cueza) mezclándole las almendras y 25 gramos de azúcar en polvo, para obtener una pasta poco densa. Esto se mezcla con el arroz obtenido.

En un molde aceitado se pone una pequeña cantidad de la mezcla; después, algunos pedazos de pera y un poco de jarabe. Nuevamente, otra cantidad de la mezcla, peras y jarabe, y así sucesivamente, hasta terminar. Debe procurarse que la última capa del molde sea de mezcla.

Se sirve frío y tal como se ha obtenido o bien, bañado en un jugo al kirsch.

Pasteles de Nantes

Mezclar en una cacerola una libra de harina, media libra de azúcar, en polvo, un cuarto de libra de manteca y cien gramos de almendras, sin piel, cortadas muy finas. Añadir a todo esto la mitad de una cáscara de limón cortada en pequeños pedazos y cuatro claras y yemas de huevos.

Batirlo bien todo hasta que la pasta quede muy espesa. Extenderla luego con un rodillo, y con un vaso corriente cortarla, haciendo pequeños círculos. Poner sobre cada uno de estos pequeños pedazos almendras cortadas; espolvorearlos de azúcar en polvo y ponerlo a cocer a fuego muy lento.

El cuidado de las manos

Las manos requieren el cuidado constante para conservarse blancas, tersas y sin deformidades. Todas las noches, antes de acostarse, y después de haber lavado las manos cuidadosamente con agua clara, tibia y un jabón muy suave, aplíquese a ellas una cantidad conveniente de crema grasosa o aceite de almendras y friccionese una mano con la otra procurando frotar dedo por dedo, primero con pases largos desde su nacimiento hasta la uña y después con fricciones circulares, que partirán siempre de la base del dedo hacia su extremo. Procérese también oprimir suavemente las yemas de los dedos, tratando de separar los bordes de las uñas, donde con tanta frecuencia se forman callosidades o los llamados comúnmente padrastrós. Finalmente empujese hacia abajo la cutícula de cada una de las uñas, empleando simplemente la yema del dedo o un palito muy suave de limonero, pero procurando no maltratar la base de las uñas que es sumamente delicada.

Es conveniente aplicar una nueva cantidad de grasa o aceite en todos aquellas partes de las manos que son propensas al endurecimiento de la piel. Esta grasa, durante toda la noche, suavizará la piel y hará desaparecer las callosidades.

Por medio de este masaje nocturno se consigue también dar a

la punta de los dedos una forma armoniosa, afilada y graciosa; ya que los dedos femeninos toscos y de punta cuadrada son muy desagradables.

A menudo, las manos se fatigan con el trabajo diario y al terminar el día los dedos se sienten tiesos y doloridos, sobre todo cuando se les ha empleado en trabajos que requieren un esfuerzo continuado y constante de su parte, tales como la escritura a mano o la de máquina, el tejido, la costura, el piano. En estos casos el tratamiento de masaje resulta muy indicado, ya que proporciona cierto descanso a los fatigados músculos de las manos y evita el endurecimiento de los dolorosos tejidos.

Los guantes de hule protegen las manos del mal trato a que las sujetan las labores domesticas, pero será muy conveniente usarlos solamente cuando se trata de desempeñar trabajos que requieran el empleo del agua; cuando se trata de barrer, de limpiar el polvo; en estos casos se pueden usar unos guantes viejos.

Carmencita HEAD'S

Vuestra cocina

Arroz a la pamola

Para cinco personas:
100 gramos de arroz.
Medio litro de leche y aparte un vaso.
Cincuenta gramos de mantquilla.
Cincuenta gramos de almendras sin cáscara.
Una cucharada de las de sopa de crema de arroz.

Con el pelo obscuro, las señoras parecen mayores; pero se aclara un poquito, en castaño, con **Camomila Intea** y parecen más jóvenes. Todas las Perfumerías lo tienen.

Es Inofensiva

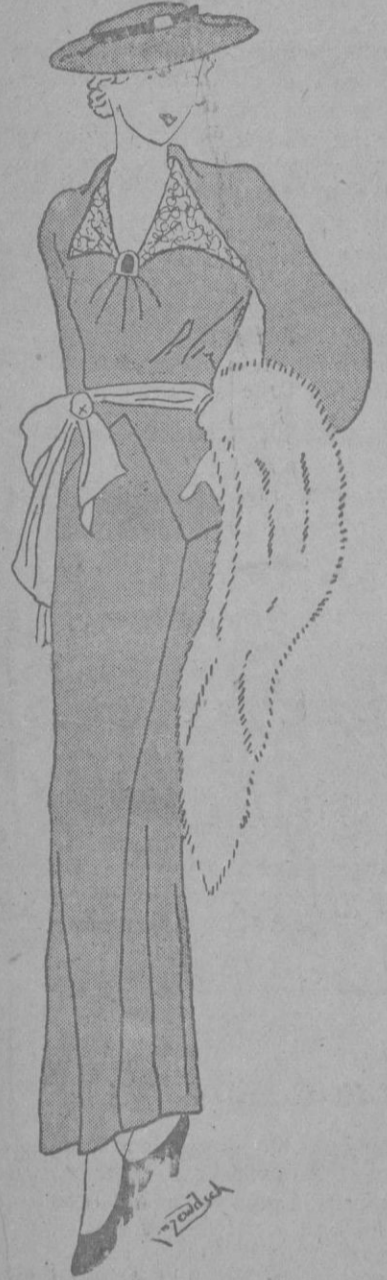

Modelo de vestido muy «chic» y sencillo que llama la atención y resulta elegante sin ser mucho su coste. En color azul claro y en lanilla.

es una tarea un tanto ardua. ¡Está todo tan rodeado de misterio...!

Hemos de conformarnos, pues, por el momento, a hablar de aquellas características esenciales que predominan actualmente.

Se habla mucho estos días de que las faldas cortas volverán a reinar por algún tiempo entre las elegantes; incluso se ha llegado a la creación de algunos modelos que dejan por completo al descubierto toda la pierna hasta debajo de la rodilla. Sin embargo, la mujer verdaderamente elegante no ha parado su atención en esta modalidad retrospectiva y sigue usando la falda muy larga. A este respecto, esta temporada no ha presentado gran variación en el largo de estas prendas, y es muy posible que la innovación destacada no pase de ser una de las tantas tentativas que luego no tienen aceptación.

Los vestidos de noche, por ejemplo, ocultan por completo las piernas y llegan hasta el zapato, con alguna amplitud de vuelo. Los de «soirée» también son muy largos y en algunas ocasiones llevan el aditamiento de una cola.

Los de calle son algo más cortos pero todavía no dejan ver la pantorrilla; en algunas clases de vestido, como por ejemplo en los de terciopelo, está permitido algo mas largo de falda, que llegará hasta el mismo tobillo.

Los vestidos de sport, como también los de viaje, permiten también un largo exagerado de falda, con alguna amplitud para permitir la libertad de movimientos.

Y puestos a hablar de largos, diremos que, contrariamente a la opinión de muchas mujeres el abrigo corto de piel no resta esbeltez a la silueta; por el contrario, la estiliza y rejuvenece. Claro que hay casos especiales de texturas, a los que francamente, no recomendamos el uso de las pieles. Estos abrigos cortos de piel, aunque se insiste en que no se llevan, no tenemos más que darnos una vueltecita mañana por el Bois de Boulogne, para convencernos de lo contrario. Se acompañan generalmente por un amplio echarpe de colores neutros que se anuda debajo del mantón en forma de corbata.

El sombrero preferido para acompañar este conjunto, es el de fieltro tirolés o bien una toquilla redonda de piel.

Los conjuntos de piel tienen actualmente gran éxito. El sombrero, la capa o el abrigo, y los guantes suelen ser de la misma clase y a veces estas pieles están compuestas, es decir, que un sombrero no es de una sola clase de piel, sino que admite en su confección la variedad de clases y colores.

Vestido a base de Chaquetilla con cuello de vuelo y cinturón de muy fina factura y en tono oscuro.

En los sombreritos de piel se nos ha presentado la modalidad de que van muy adornados de plumas finísimas. Recordemos que el pasado invierno, y con ocasión de introducirse esta clase de adornos en estos sombreros, la mujer que era amante de las plumas sufrió una decepción, pues entonces no tuvieron éxito. Pero este invierno es todo lo contrario; en todos

los modelos, y en todas las ocasiones, se ven infinidad de plumas, en variadas formas, colores, y colocadas de la forma mas arbitraria. Es muy posible que esto haya sido motivado por la moda militar que tanto se deja notar ya—, pues sabido es que las plumas, en el ejército, han jugado siempre un importante papel como motivo decorativo en los uniformes de gran gala. La mujer que sea amante de las plumas, no debe esperar más: la ocasión es en este momento preciso en que el París elegante se desborda en una verdadera lluvia de plumas.

BORN

Hoy de 3'15 a 12 ESTRENO

El Templo de las hermosas

Hablada en Español — Comedia cómica —
por Gary Grant - Genevieve Tobin
Helen Mack

Un famoso doctor que después de construir la estatua de la belleza se enamoraba de ella.

AL COMPAS DEL CORAZON

Nos muestra la influencia de la vida deportiva en todos los órdenes de la vida.

REVISTA

Crónica de la moda

Con la entrada del nuevo año han comenzado en los centros de la moda parisiña los preparativos para la creación de las nuevas colecciones para la próxima temporada de primavera. Aunque, claro está, es un tanto prematuro empezar a hablar de las colecciones que se preparan, ya se anuncia con bastante insistencia que estarán regidas por un amplio sentido de fantasía. Y querer a estas horas sondear, digamos el misterio de los laboratorios de la moda,

A. de D. y D. de B.

Concurso de Carteles de Carnaval

Organizado por la Asociación de Delineantes y Dibujantes de Baleares se anuncia la celebración de un Concurso de Carteles de Carnaval, siendo las condiciones a que habrán de sujetarse las siguientes:

1.ª Se establece un nuevo concurso de carteles artísticos alusivos a las fiestas de Carnaval, al que podrán concurrir todos los artistas afiliados a la mencionada Asociación, y, los que no siéndolo, se inscriban en ella, abonando como derecho de inscripción la cuota de seis meses o sea nueve pesetas.

2.ª Los carteles, alegóricos al objeto que los motiva, serán absolutamente inéditos, pintados a varios colores sobre papel consistente o tela, a procedimiento libre, e irán montados en tableros o bastidores de 1,40 x 1,00 m. de ancho, sin márgenes, orlas, superpuestos o pas par tout.

3.ª Se presentarán hasta el día 15 de febrero a las 12 horas y se exhibirán al público en el local social, Mesquida 5, entresuelo, desde el mismo día a las diez y ocho horas, hasta el miércoles 19 de cuya hora podrán ser retirados los carteles adquiridos.

4.ª Los carteles no adquiridos se exhibirán al público hasta el último día de Carnaval.

5.ª Los carteles serán calificados por un Jurado de señores artistas de reconocida competencia, todos ajenos a la Asociación. Los Carteles podrán ser adquiridos por las entidades que lo deseen abonando a sus autores el importe que convengan por ambas partes, no pudiendo exceder esta cantidad de doscientas pesetas (200). Esta elección podrá efectuarse sin sujeción al fallo del Jurado. La Asociación percibirá para gastos de organización el 25 por 100 del importe de venta de cada uno de los carteles, cantidad que deberá ser abonada a la Caja de la Asociación dentro de los 30 días siguientes a la adjudicación del Concurso.

6.ª La Asociación por su cuenta establecerá una relación de premios consistentes en objetos de arte cedidos para este Concurso por Comercios de la Capital. Además del objeto que le corresponda, el primer premio se le otorgará un plus en metálico, obsequio de los componentes de la Junta Directiva cuyo importe, así como la relación de los demás premios se publicará oportunamente en la prensa.

7.ª A los artistas premiados la

Asociación se les extenderá un diploma en el que conste tal circunstancia.

8.ª Las deficiencias, imprevisiones o cualquier caso que pudiera suscitarse durante el Concurso, será resuelto por la Junta Directiva de la Asociación sin apelación ninguna. La circunstancia de concurrir al Concurso supone la aceptación y conformidad a todas las bases del Concurso.

9.ª El fallo del Jurado calificador será inapelable.

10.ª La Junta Directiva actuará de Jurado de admisión y rechazará las obras que a su juicio, por el tema o por cualquier otro requisito, no merezcan figurar en el Concurso.

Palma 26 de Febrero de 1936. Por la Junta Directiva organizadora.—El Presidente.—**Jaime Fernández Planas.**

PROGRAMA PARA HOY

Para los radioyentes

Radio Barcelona EAJ 1 (377,4 metros, 20 Kw., 795 kilociclos).

7'15. «La Palabra». Discos.—8: Campanadas horarias de la catedral. Discos. 8'20: «La Palabra». Edición dedicada a las comarcas catalanas. Discos.—9. Campanadas horarias de la catedral.—11: Campanadas horarias de la catedral. Servicio meteorológico.

12: Campanadas horarias de la catedral. Sección femenina. Discos.—12'15: Plato del día del Restaurante Tivoli. Discos. 12,25: Cocktail del día, de Pedro Chicote. Discos.—13: Cocktail de hoy, del Restaurante Brasserie Tivoli. Discos.—13,10: Cotizaciones del bolsín de la mañana. Discos.—13,20: Información teatral y cartelera. Discos.—13,30: Cartelera de cines. Discos.—13,55: Crítica de estrenos de cinema.—14: «Dicen los periódicos». Boletín Oficial de la Generalidad de Cataluña. Sumario del número publicado hoy. Actualidades teatrales y musicales.—14,30: «El fet del dia». Actualidades.—14,55: Bolsa del Trabajo de E A J I.

15: Sesión radiobenefica, con discos escogidos.—15,15: «La Palabra» Directamente desde Madrid. Información de Madrid y general.—15,25 «La Palabra», en Barcelona. Información local. Continuación de la sesión radiobenefica.—16: Discos.—18: Transmisión desde la Sala Mozart. Emisión gastronómica. Discos a petición de señores suscriptores de Radio Barcelona.—18,30: Suplemento de «La Palabra», dedicado a la Sección infantil.—19,30: «La Palabra». Información general.—19,45: Cotizaciones de monedas.—«Los progresos científicos». Conferencia por

el ingeniero Manuel Vidal Español. 20: «La Palabra». Noticiero deportivo. Discos.—20,30: «Cantem Canson Catalanes», divulgación de canciones catalanas, con la cooperación de la Asociación de Alumnos de la Escuela Municipal de Música.—20,45: Noticiero desde la redacción de «La Publicia».—20,55: Cotizaciones de mercaderías, valores y algodones.—21: Campanadas horarias de la catedral. Servicio meteorológico.—21,5: Orquesta de Radio Barcelona.—21,30: Radioteatro lirico de E A J I. La zarzuela en dos actos, letra de José Tella y música del maestro Francisco Alonso, titulada «La linda tapada».—22,5: «La Palabra». Directamente desde Madrid. Información general.—22,20: Continuación del Radioteatro lirico. Discos.—24: «La Palabra». Últimas informaciones. Fin de la emisión.

E A J-13 - Radio Mallorca

201,1 metros 1492 kilociclos Tarde

A las 13.—Apertura de la Estación.—Boletín meteorológico.—Discos solicitados.

A las 13'30.—Copias de ronda, de Alonso.—Triana, pasodoble.—Fantasía de El Asombro de Damasco, de Luna.—Frag. de La Princesa de la Czarda, de Kalman.—Melodía, de Gluck.

A las 14.—Crónica cinematográfica.

A las 14'30.—Cartelera de teatros.—Diario hablado.

A las 15.—Cierre de la estación.

Noche

A las 20'00.—Apertura de la estación.—Emisión dedicada a los niños.

A las 20'30.—Boletín meteorológico.—Discos obsequios y solicitados.

A las 21'45.—Selección de «Molinos de Viento» de Luna y Frutos, por Mary Isaura, Tino Folgar, Pedro Vidal y Enrique Parra.

A las 22'30.—Música de Baile.

A las 22'50.—Diario hablado.

A las 23.—Cierre de la estación.

EXTRANJERO

Extracto de las principales emisoras extranjeras:

BUDAPEST (550'5 m. 120 kw.) A las 38'30: «Un baile in maschera» Opera de Verdi.

STUTTGART (522'6 m. 100 kw.) A las 23: Concierto; obras de Strauss Bizet, Heinz, Koch.

LISBOA (467 m. 20 kw.) A las 21'10: Concierto de guitarra.

PRAGA (470'2 m. 120 kw.) A las 20: «Excursión de B. Broncek a la Luna» Opera de Janacek.

LANGENBERG (455'9) 60 kw. A las 19'10: Concierto orquestal (Beethoven, Mozart y Bruckner).

ROMA (420'8 m. 50 kw.) A las 21: Música de cámara (Castelnuovo y Schbert).

Fixol

FRASCO, 2,50 TIMBRE APARTE

fija bien el pelo. Es limpio y seguro. Deportes, viento... ¿Qué importa? Usted se peina con Fixol por la mañana

... y sigue bien peinado todo el día

PERFUMERIA GAL M A D R I D BUENOS AIRES

MUNICH (405 m. 100 kw.) A las 19: Música de marchas y canciones populares.

LEIPZIG (382'2 m. 420 kw.) A las 17: Concierto (Gluck, Haendel, Weber, Graener y Wagner).

OESTE REGIONAL — Inglaterra (373'1 m. 50 kw.) A las 20'20: Concierto de penillion y Arpa.

MILAN (368'6 m. 50 kw.) A las 19'35: «Manon Lescaut» Opera de Puccini.

BERLIN (356'7 m. 100 kw.) A las 19'40: Música militar.

LONDRES REGIONAL (342'1 m. 50 kw.) A las 20: Concierto de órgano.

HAMBURGO (331'9 m. 100 kw.) A las 22: Música de cámara (Wolf, Reuss y Schoeck).

RADIO TOULOUSE (328'6 m. 60 kw.) A las 20'50: «Werther» Opera de Massenet.

BRESLAN (315'8 m. 80 kw.) A las 19'10: «Idomeneo» ópera de Mozart.

POSTE PARISIEN (312'8 m. 80 kw.) A las 20'45: «Antoine» opereta de Gabaroché.

SALUD VIGOR ENERGIAS

se obtiene con este poderoso reconstituyente aprobado por la Academia de Medicina y que con su medio siglo de éxitos ha salvado millares de seres de la

ANEMIA INAPETENCIA RAQUITISMO NEURASTENIA

HIPOFOSFITOS SALUD

es muy agradable y puede tomarse en todas las épocas del año • No se vende a granel.

LAXANTE SALUD

El más suave y eficaz contra estreñimiento. No irrita ni cansa. Pídase en farmacias.

JUNTA GENERAL

La Societat Arqueológica Luliana

La Societat Arqueológica Luliana feu celebrar el diumenge a la Capella de la Puritat del Convent de St. Francesc, els actes religiosos que anyalment acostuma en honor del Beat Ramón Lull; la concurrència de socis i familiars fou nombrosa, la qual al acabar dits actes passà a visitar el Claustre de St. Francesc on admiraren els magnífics treballs de restauració que es duen a efecte.

A mitjdia a l'estatge social tingué lloch la Junta General Ordinaria de l'Arqueológica durant la qual el president Sr. Elvir Sans donà compte de la tasca duta a cap durant el transcurs del passat any 1935, calguent remarcar l'Exposició bibliogràfica de l'Historia de Balnears, les gestions que es feren i obtingueren el degut èxit per la restauració del Claustre de St. Francesc, escursió a la Cova de St. Martí i St. Jordi d'Alcudia i visita a les excavacions de l'antiga Pollentia; assistència als homenajes, de Mn. Riber a Campanet i Costa i Llobera a Formentor, etc., etc. A continuació s'exposaren els projectes que es pensen dur a terme en el present any 1936, obtinguent la Junta de Govern un ample vot de confiança de la General.

Entre els acords que prengué la General figura el de subvencionar

a la comissió encarregada de construir el nou temple parroquial de la Sma. Trinitat del Eixample per poder adquirir el pati de la casa Brondo, avui derruïda, que es pensa col·locar a la rectoria de dita parroquia i també s'acordà obrir una llista per recullir donatius destinats a dita adquisició.

JUNTA GENERAL

La Asociación de la Prensa

Esta Asociación celebró el domingo por la tarde la Junta general reglamentaria.

Se leyó la Memoria de costumbre, que fué aprobada, como lo fué también el balance.

Fueron aceptadas varias propuestas de la Junta Directiva referentes a distintos servicios que tiene establecidos la Asociación.

Fueron admitidos como socios de número los periodistas don Guillermo Sureda de Armas y don Sebastián Liompart Anlet y como socio eventual don Enrique Arbós.

Luego se procedió a la elección de cargos, quedando la Junta Directiva constituida en la siguiente forma:

Presidente: don Juan Ramis de Ayreflor.

Vice-Presidente: don Nicolás Brondo.

Secretario: don Jaime Torres.

Vice-Secretario: don Jaime Font.

Tesorero: don Rafael Ramis Togados.

Contador: don Simón Fullana.

Vocales: don José Tous Lladó, don Santos Esquivias y don Juan Bauzá.

FRONTON BALEAR

HOY Noche a las 9'45

Zulaica - Guernica contra Cantabria - Trecet

Atano - Urquiri contra Barrenechea - Arrate Y QUINIELAS

Más detalles por carteles y programas Servicio especial de tranvías. Mañana Viernes por la noche grandes partidos y quinielas.

Electricidad
Radio
Mecánica
Maquinaria
Sanitario
Cocinas y Termos

A LA

CASA CABOT

ha sido otorgado el concurso para la **instalación eléctrica** del nuevo edificio que situado en la prolongación de la Rambla construye la **Mutualidad de Accidentes de Mallorca.**

Exposición y venta: Plaza Libertad, 9. (Borne)
Talleres: Botería, 1 al 11 - Plaza Lonja, 15 y 16
Almacenes: Felipe Bauzá, 9 y Apuntadores, 8

Proyectos y presupuestos gratis

Teléfono 1418

Radio **Punto Azul** insuperable

Nueva sección de **Salamandras** para carbón y leña.

Pilot Pilot Pilot

MODELOS 1936

Lo más nuevo y sorprendente en la técnica de la Radio. Toda onda. Lámparas metálicas. Nueva escala con nombres de Emisoras. Transformador con cambio para todos los voltajes. Sensibilidad asombrosa. Rendimiento mayor que cualquier otro aparato presentado en el mercado.

Demostración a solicitud Máxima garantía Largos plazos

AGENTE EXCLUSIVO

J. Fernández Armengol

"CASA RADIO"

PELAIRES, 23

PALMA

TELEFONO 1927

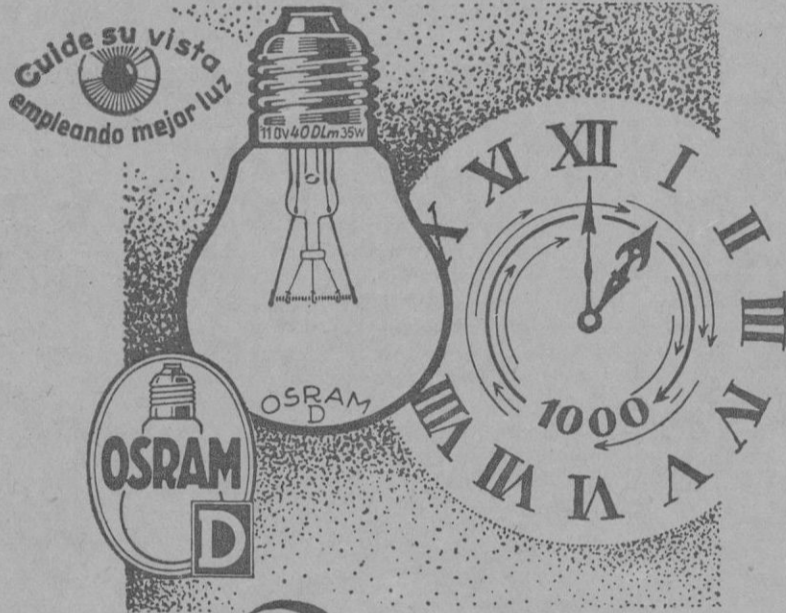

25-150 Decalúmenes

La lámpara de las 1000 horas de la serie Osram-D, elevado exponente del progreso industrial es obra de la paciente investigación de trabajadores incansables. Por el empleo del filamento a doble enrollamiento, la Osram-D, consume, según tipo, hasta un 20% menos de fluido por cada Decalúmen de luz. Toda Osram-D, lleva marcada su potencia de luz en Decalúmenes. Pida pues siempre lámparas

OSRAM-D

que dan más luz por cada watio consumido.



COMPANIA TRASMEDITERRANEA

Madrid

Paseo de la Castellana, 14

Servicios Regulares de buques Comerciales y Correos entre la Península-Baleares-Norte de Africa-Canarias-Guinea Española

Linea rápida de gran lujo Barcelona-Cádiz-Canarias Salidas semanales, de Barcelona los sábados y de Cádiz los lunes

Servicio fijo para los puertos del Mediterráneo-Norte de Africa-Canarias

Salidas de Barcelona quincenalmente los jueves, admitiendo carga y pasaje

LINEA DE FERNANDO POO

Servicio rápido mensual, con salida los días 17 de Barcelona, 18 de Valencia y 20 de Cádiz

Servicios diarios entre Málaga-Melilla-Algeciras-Ceuta-Algeciras-Tánger

Servicio comercial quincenal Alente-Valencia-Canarias y Servicio comercial quincenal Sevilla-Cádiz-Canarias

LINEA RAPIDA DE GRAN LUJO BARCELONA-PALMA MALLORCA

Salidas todos los días, (excepto los domingos) de Barcelona y Palma a las 21 h. Llegada a las 7 horas

LINEA RAPIDA VALENCIA PALMA

Salidas de Palma los domingos y de Valencia los lunes a las 20 h.

LINEA PALMA-ALICANTE ESCALA EN IBIZA Salidas de Palma los viernes a las 12 horas y de Alicante los domingos

LINEA PALMA-MAHON

Salida de Palma los jueves a las 20 h. y de Mahón los viernes

Para informes:

Oficinas Delegación de la Compañía en el nuevo edificio del muelle

Asegúrese

Contra el riesgo de un fallecimiento en su hogar en LA PREVISORA MALLORQUINA entidad legalmente establecida y que por una pequeña cuota mensual le preserva de toda molestia y gasto. Francisco Sancho, 35, Teléfono 2529 Palma.

PERTUSSINA

Es un cherop, i pastillas, que curan toda clase de tos, a vega- das, a las 24 horas.

Elixir Clorhidro Pépsic

Es un tonic digestiu apropiat per a curar gastralgias, dispesias i neurastenias, que conté mitx sigle d'existencia amb éxit sempre creixent.

De venta: En Sólter Farmacia i Laboratori Torrens. En Palma, Cooperativa Farmacèutica Balear.

Ocasión

Se vende aparato radio Punto Azul forma maleta.

Funciona sin antena ni tierra, gran selectividad y alcance. Razón Antonio Roca - Imprenta, Lluchmayor.

Compraría

un molino triturador usado, número 1. Urge. Ofertas: Bayarte, 18.

Se vende

Unos cuatrocientos metros de via con sus traviesas de hierro, y un desvío, diez vagonetas de varias clases, rodámenes de recambio y cojinetes para las mismas. Informes: Cementos Borrás, Gilbert de Centellas, 26.

Ocasión

Se vende barata incubadora Champion Hearsou. Dos criadoras Isotermis Dos tolvas. Dará razón Antonio Roca - Imprenta, Lluchmayor.



El Tratamiento de Elizabeth Arden se basa en tres cosas fundamentales: Limpieza con Crema Limpiadora Venetian. Tonificación con Tónico Ardena para el Cutis. Nutrición con Alimento Orange para la Piel. Siga Vd. estas tres cosas en su Tratamiento en casa.

Las Preparaciones Venetian de Elizabeth Arden para el Tocador están de venta en el establecimiento de:

LA RECLUSOR PERFUMERIA

DE

MANUEL CARRASCOSA

PLAZA DE CORT, 25

PALMA DE MALLORCA

ELIZABETH ARDEN
25 OLD BOND STREET LONDRES W.1
NUEVA YORK MADRID PARIS BERLIN

Herboristeria

de Domingo Pastor, Calle Luis Salvador, 33.

Se venden hierbas medicinales de todas clases, la casa más antigua y más bien surtida de Palma.

Nota: Las personas que compren hierbas en esta casa encuentran su deseado bienestar. Calle Luis Salvador, 33.

Cohecito niño

se desea comprar uno en buen estado y de niño sano.

Ofertas a Calle Fray Junipero Serra, 2.º, 2.ª, esquina carretera Andraitx.

Coche Adler

tipo sport, semi nuevo, se vende. Garage Peugeot.

En Inca

Traspasaría negocio de Perfumería y Mercadería, bien mantado al estilo modelo. Informes: Mayor 58 y 60, Inca.

Se alquilan

Pisos modernos con todo confort con vista y bajada al mar con su playa precios reducidos. Armadams, 87. A. informes en la misma.

MUDANZAS

Transportes - Embarques - Embalajes de Muebles.

La Nueva Balear Galera, 5 Tel. 2227

Colocaría

Hasta 200.000 pesetas en primeras hipotecas. Traspasaría en buenas condiciones tienda comestibles. Se venden cafés, fondas, hoteles.

Dirigirse a: Información Balear, Salmó, 6, teléfono 2697.

Chalet

sin estrenar, con la extensión de solar que se desee se vende barato en PORTALS NOUS.

Informes: M. Falconer, Sindicato, 191. B. Vaquer, A. Rosselló, 73. Palma de Mallorca.

Se alquilan

Habitaciones con o sin pensión tratamiento familiar y económico. Pensión Planas, Obispo, 5, Palma.

Viajes Marsans, S. A.

Plaza de la Constitución (Granvia Borne)

Todos los viajes

Todos los billetes

Todo cambio de moneda

Todos los informes

Todos los servicios para la Isla

Banca Marsans, S. A.

Banca

Bolsa

Compra-venta de valores al contado

Pago de cupones

Corresponsalia en el mismo local de

Viajes Marsans, S. A.

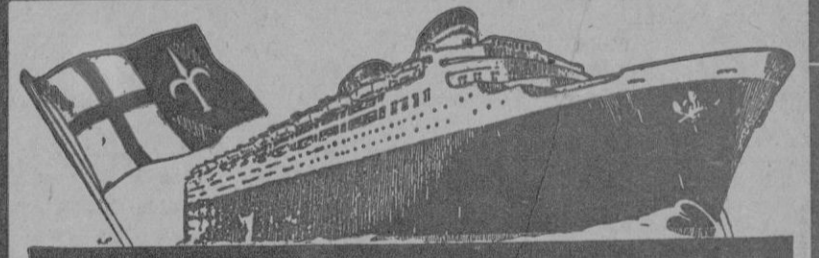

BARCELONA - BUENOS AIRES

AUGUSTUS 7 Febrero de Barcelona

Escalas: Rio Janeiro, Santos, Montevideo y Buenos Aires

BARCELONA - VALPARAISO (Via Panamá)

ORAZIO 21 Febrero de Barcelona

Esc. Venezuela, Colombia, Panamá, Ecuador y Perú. Para ambas líneas Médico, cocinero y personal español

GIBRALTAR - BUENOS AIRES

OCEANIA 17 Febrero de Gibraltar

Escalas: Pernambuco, Bahía, Rio Janeiro, Santos, Rio Grande, Montevideo y Buenos Aires.

VILLEFRANCHE - GIBRALTAR - NEW YORK

Vulcania 5 Febrero de Gibraltar

Conte di Savoia 21 Febrero de Gibraltar

Vulcania 9 Marzo de Gibraltar

GIBRALTAR - SUD AFRICA

GIULIO CESARE 9 Febrero de Gibraltar

Escalas: Capetown, Natal, East London y Port Elisabeth

LINEA MENSUAL PARA AUSTRALIA

Lineas de gran lujo para Egipto con los magníficos trasatlánticos

ESPERIA, PILSNA y CARNARO

Servicios regulares para Palestina, Grecia y Turquía

Lineas de gran lujo para India, Oriente, Extremo Oriente y Manila

VICTORIA - CONTE VERDE - CONTE ROSSO

"ITALIA" "COSULICH" "LLOYD TRIESTINO"

Agencia General: BARCELONA: Rbla. Santa Mónica, 31-33

Oficina de MADRID: Alcalá, 45.

Para pasajes de cámaras, diríjase en PALMA DE MALLORCA

Agencia Schembrl, Av. Antonio Maura, 19

y en todas las Agencias de Viajes

«El Día» 25-1-35

Neumáticos para bicicletas

CAMARAS y TUBULARES

Descuento a los revendedores

CASA CODINA

(Junto al Paseo del Borne) PALMA

DECRETO IMPORTANTE

Los arrendamientos de locales destinados al ejercicio del comercio o de la industria

Publica la «Gaceta» un decreto cuya parte dispositiva dice así: Artículo 1.º Los arrendamientos de locales destinados al ejercicio del comercio o de la industria se regularán a tenor de la presente disposición, aclaratoria de la legislación de alquileres vigente, que será aplicable a los contratos de arrendamiento de locales destinados a comercios o industrias en todo aquello que no se halle regulado especialmente en el presente decreto. Los contratos actualmente en vigor se entenderán prorrogados, sea cualquiera la fecha de su otorgamiento y el precio o merced en ellos estipulado, a tenor de los preceptos que siguen. Art. 2.º El contrato de arrendamiento se extenderá por escrito y duplicado, consignándose en el mismo la clase de comercio o industria a que se destine el local arrendado. Art. 3.º El precio del alquiler convenido al formular el contrato se hará efectivo por meses anticipados. El arrendatario no estará obligado a prestar fianza superior al importe de un mes de alquiler. Art. 4.º Los contratos de arrendamiento podrán prorrogarse a voluntad de los inquilinos y obligatoriamente para los arrendadores sin alteración en ninguna de sus cláusulas salvo lo que dispone el apartado c) del artículo 5.º y el artículo 6.º en sus apartados a) y b). Art. 5.º El propietario podrá ejercer la acción de desahucio en los siguientes casos: a) Por falta de pago. b) Por haber realizado el inquilino sin consentimiento del propietario obras que pongan en peligro la finca. c) Cuando el propietario necesite el local para establecer en el mismo su propia industria o comercio previa justificación de la necesidad de ocupar el local de que se trata. Deberá entenderse en este caso industria o comercio preexistente por lo menos con dos años de anticipación y del propio dueño de la finca, no de sus ascendientes o descendientes. Admitida la necesidad, el propietario indemnizará al arrendatario con el importe que este hubiera satisfecho cuando adquirió por traspaso el establecimiento, y si no hubiera satisfecho ninguno se regulará esta materia con arreglo a lo dispuesto en el apartado a) del artículo 5.º del vigente decreto de alquileres. Art. 6.º El precio del alquiler estipulado en el contrato solamente podrá ser modificado a petición de parte en los siguientes casos: a) Cuando el propietario hubiese realizado por su cuenta obras de mejora en el local arrendado a petición y de acuerdo con el inquilino que justifiquen la elevación del precio, cuya elevación deberá consistir en el interés legal del capital invertido en la obra. b) Cuando por revisiones catastrales se adjudique a la finca aumento o disminución de valor, debiendo en este caso aumentarse o disminuirse el precio del alquiler equitativamente a la parte de aumento o rebaja de tributo que presente en el local o locales de que se trate. Si surgiesen discrepancias entre arrendador y arrendatario en la cuantía de modificación del precio del alquiler, serán resueltas de acuerdo con lo dispuesto en el artículo 14 del decreto de arrendamientos de fincas urbanas de 29 de diciembre de 1931. Art. 7.º Cuando el propietario deba verificar en los locales destinados a comercio o industria obras de saneamiento prescritas en las ordenanzas municipales o por otras disposiciones las verificará por su cuenta, sin que tales obras puedan suponer aumento en el precio del alquiler salvo caso de tratarse de obras de verdadera importancia o como consecuencia del cumplimiento de órdenes de la autoridad que no se refieran a obras de saneamiento. Si el propietario se negare a verificar tales obras de saneamiento,

las podrá verificar el arrendatario, pero por cuenta del dueño de la finca, previa declaración escrita ante la autoridad que las hubiere ordenado, de la negativa del propietario y una vez que esta negativa del propietario haya sido constatada en forma por la referida autoridad. Art. 8.º Si el propietario necesitare verificar en la finca obras de tal naturaleza que obligue al cierre del establecimiento mercantil o industrial tendrá el arrendatario derecho a ocupar nuevamente el local una vez terminadas las obras, salvo cuando se trate del caso previsto en el apartado I) del artículo 5.º Durante el tiempo que el establecimiento estuviera cerrado por la causa indicada, el arrendatario no vendrá obligado a pagar el alquiler. Este derecho del arrendatario se extenderá a la ocupación de los locales resultantes en caso de que al reconstruir la finca hubiese sufrido modificación la alineación de ésta. Para fijar el nuevo precio o merced del arrendamiento se tendrá en cuenta lo dispuesto en el artículo 6.º apartado a) de esta misma disposición. Art. 9.º Todo comerciante o industrial, así como sus causahabientes, tendrán derecho a las ventajas que pueda proporcionarles el traspaso de su establecimiento en los siguientes casos: a) Si se justificare que el comerciante o industrial al comenzar a ejercer su actividad en aquellos locales pagó cantidades por traspaso hecho con el consentimiento del dueño de la finca, aunque esta hubiere cambiado de propietario. b) Si el dueño de la finca lo consintiera de manera expresa. No obstante lo aquí dispuesto, el dueño del inmueble podrá negarse a que tenga lugar el traspaso siempre que indemnice al comerciante o industrial que trate de traspasar con cantidad igual a la que él entregó por este concepto cuando a su vez y con consentimiento del propietario le fué traspasado el establecimiento. Si el comerciante o industrial no hubiera entregado cantidad alguna por traspaso, el propietario de la finca no tendrá por qué reconocerle este derecho, pues se entiende por traspaso la cesión mediante precio y con consentimiento del dueño de la finca de un establecimiento con o sin existencias para análogos industria o comercio. Al que adquiera un establecimiento en traspaso se le estimará subrogado en los mismos derechos y deberes que tuviera su antecesor a los efectos del contrato de arrendamiento. Art. 10.º Cualquiera discrepancia que con motivo de la interpretación de estas normas surgiere entre arrendador e inquilino será dirimida con arreglo al artículo 14 de la vigente ley de Alquileres. Art. 11.º Serán nulos y sin ningún valor los pactos que se opongan a la aplicación de los preceptos que anteceden. Las disposiciones que preceden comenzarán a regir a partir de la fecha de su promulgación, quedando derogadas cuantas disposiciones se opongan a lo establecido en este decreto. Dado en Madrid a 21 de enero de 1936. Niceto Alcalá Zamora y Torres. El ministro de Trabajo, Justicia y Sanidad, Manuel Becerra Fernández.

Id. 6.º ARANJASA: Id. id. de niños de Aranjassa. Id. 7.º ARENAL: Id. id. de niños de Estados Unidos. Id. 8.º CA'N PASTILLA: Escuela pública. Ca'n Pastilla, Calle Bartolomé Riutord. Id. 9.º COLL D'EN REBASSA: Escuela pública de niños. Coll d'en Rebassa. Distrito 4.º Sección 1.ª—Comprende las siguientes entidades: «Ca ses Auselles», «Ca's Melons», «Establ't de Son Nicolau» con sus calles: Camino viejo de Buñola (pares), San Juan, San Lucas, San Marcos, San Mateo y San Pedro, «Sona dolsa», «Son Colam», «Son Fusteret», «Son Nicolau o Son José» y «Vivero», de esta entidad las siguientes calles y plazas: Beata La, Camino Salart, Camino de Son Guells, Camino de Son Nicolau, Ca'n Mayol, Ca'n Roses, Cartagena, Carretera de Inca, Coronell, Forad, San José, San Rafael, Son Cladera, Plaza Iglesia, y los diseminados comprendidos entre la carretera de Inca, Torrente de Bárbara, Camino viejo de Buñola y Torrent Gros. Sección 2.ª—Comprende las siguientes entidades: «Son Monserrat», «Son Gibert», «Vivero», de esta entidad las siguientes calles: Argentina, Bach, Beethoven, Bulnes, calles 1, 2, 3 y 4, Casas de Son Amatier, Crédito Balear, Esteban Guasp Beltrán, Jardín, Letras A, B y C, Mariano Agulló, Montserrat, Mozart, Peón, Poroto, Rafael Nou, Rivadavia, Sansone, Son Amatier, y Wagner, y los diseminados comprendidos entre las carreteras de Inca, Torrente de Bárbara, Camino de Sineu, y Torrent Gros. Sección 3.ª — Comprende las siguientes entidades: «Ca'n Tunis», «Son Ferriol», con sus calles: Cabot, calles A, B, D, J, K, U, V, Camino Montaña, Cantallops, las carreteras de Manacor y Sineu, Ca's Correu, Diagonal de Palma, Duque de Rubí, Durán, Escuela Nacional, Esperanto, Fausto Bonafé, Francia, Iglesia, Jerónimo Pou, León XIII, Lorenzo Frau, Lluchmayor, los caminos de Son garita Monlau, Mariana Bonafé, Marqués de Tenerife, Salvá, San Antonio, Vidal, Wilson y Zamehoff; «Creu Vermeya», con sus caminos de Montaña, «Son Mayor», «Son Palou», «Ses Prunes», y los diseminados comprendidos entre Torrent Gros, Camino viejo de Sineu, Torrent de Bárbara, Carretera de Manacor, Camino de Montaña y término de Marratxi. Sección 4.ª—Comprende las siguientes entidades: «Casa Blanca»; con sus diseminados Camino de Sant Jordi (desde los números 31 y 20 al final), Carretera de Manacor, Es Barranch, Hostal d'es Pla, Puntiró, Son Ferrer, Son Gual y Xorrigo. Los diseminados comprendidos entre la carretera de Manacor, camino vecinal de San Jordi, términos de Lluchmayor, Algaida, Sta. Eugenia, Santa Maria, Marratxi y camino de Montaña. Sección 5.ª—Comprende la entidad «San Jordi» con las siguientes calles: Arado, Bauzá, Berenguer de Girard, Bolivia, los caminos de Ca'n Canet, Sant Jordi (del número 1 al 29 y del 2 al 18), Son Ferrer, calles Cantallops, Caracol, Fornés, Ingeniero Bouvig, Mataró, Mayor, Monteros (plaza), Neira, Palma, Poniente, Roqueta, Son Bauzá, Son Tropell, Vadell, y Vicario Calafat. Sección 6.ª—Comprende las siguientes entidades: «Aranjassa», con las carreteras de Lluchmayor (pares), «Son Suñer» y los diseminados comprendidos entre la carretera de Manacor, Camino Vecinal de Sant Jordi, término de Lluchmayor, los caminos de Son Fangos y Son Metje, Carretera de Lluchmayor y camino de Montaña. Sección 7.ª—Comprende las siguientes entidades: «Arenal» con sus calles Amlicar, Asdrubal, Canas, Cartago, Carretera militar, Dido, Magón, Transimeno, Trevia, Tessino y Zana; «Sant Francesch» o «Estados Unidos» con las calles Bellver, Puente, Roncal y Torrente, «Ses Cadenes» o «Los Angeles», con la carretera militar y los diseminados comprendidos entre el camino de Ses Fontanelles, el de Son Fangos, término de Lluchmayor y el Mar. Sección 8.ª—Comprende las siguientes entidades: «Cala Gamba» «Ca'n Pastilla», con sus ca-

lles: Bartolomé Riutord, César, Cicerón, Horacio, Ovidio, Tito Livio, Virgilio, «Coll d'en Rebassa», de esta entidad las siguientes calles y plazas: Carretera de Lluchmayor, Coll, Iglesia), ahora República (plaza), Malberti, Marqués, Mediodía, Norte, Oriente y Son Baña Vey. Los diseminados comprendidos entre el camino de Ses Fontanelles, el de Son Metje, carretera de Lluchmayor, Camino de la Montaña, Carretera de Manacor, Camino de Son Pujol, y Son Gayart, Carretera de Lluchmayor, calle de la Iglesia y el Mar. Sección 9.ª—Comprende las siguientes entidades: «Coll d'en Rebassa», de esta ciudad las siguientes calles: Blau, Carretera de Lluchmayor, Castillo, Covadonga, Fonoy, Guasp, Las Rocas, Lepanto, Poniente, Son Rossifici y Villalonga. «Hort de ses Veles», «Sa Tanca» y «Torre d'en Pau». Los diseminados comprendidos entre la calle de la Iglesia del Coll d'en Rebassa, Carretera de Lluchmayor, Caminos de Son Pujol, y Son Gayart, Carretera de Manacor, Torrent gros y el Mar.

POLITICA

Partido Republicano Democrático Federal Hemos recibido la siguiente nota: «Relacionada con la nota publicada en «Antorxa», el Comité Municipal en reunión celebrada ayer a la que asistieron los ciudadanos Gabriel Socias, presidente; José Gisbert, vice-presidente; Martín Ros, secretario; Juan Martínez, vice-secretario; Jaime Vicens, tesorero y los vocales Bartolomé Rigo, Jesús Nieto y Antonio Amengual, se aprobó por unanimidad dar a la publicación la siguiente nota: 1.º No aceptar ninguna responsabilidad que esté relacionada con la nota publicada en «El Diluvio» de 25 Enero, puesto que el Partido no ha intervenido en nada. 2.º Desmentir la información que publica el diario «Antorxa» del día 28 y que atribuye a nuestro vicepresidente señor Gisbert, sobre el apoyo a la candidatura del Frente Popular. Siendo dichas palabras solo una mala interpretación al acuerdo de nuestra Asamblea del día 27 hechas en un terreno completamente particular. 3.º Que la Asamblea aludida acordó por mayoría absoluta ver con desagrado y disgusto la exclusión del Partido Democrático Federal de la candidatura de izquierda recabando la libertad de acción separándose del Comité de enlace.»

Telegramas cursados por el Partido Democrático Federal Martínez Barrio—Azafra — Largo Caballero. Partido Democrático Federal Mallorca protesta repartimiento inicu candidatura Balears cree para triunfo izquierdas atender peticiones de todos los partidos caso contrario fracaso completo.—Socias, Presidente.—Ros, Secretario.

Renovación Española Ayer a las siete tuvo lugar en el local social la conferencia a cargo de don Miguel Villalonga sobre el tema «Cuadros de mando y propaganda». El conferenciante abogó por una labor de preparación intelectual, la que a su juicio debe anteponerse a toda actividad política. Fué muy aplaudido.

RELIGIOSAS

Santos del día Santa Martina, virgen y mártir y el Beato Sebastián Valfre. Cuarenta Horas Continúan en la iglesia de Nuestra Señora de la Merced, que los Padres Mercedarios y Cofrades de la Merced, dedican a San Pedro Nolasco. A las seis y media, exposición y misa hasta las nueve. Por la tarde, a las seis y media, rezo del Santo Rosario, continuación del Triduo con sermón por el Padre Monzón, y reserva de Su Divina Majestad. Visita A nuestra Señora de la Consolación en la iglesia del Socorro.

Obras Nuevas

Unión interparlamentaria.— Como sería una nueva guerra. Sureda.—El Beato Ramón Lull. Buruet: El niño Lord. Navarro: La grandeza de Felipe II. Siefan: La curación por el espíritu. Valls: Terapéutica. Jaksón: Mil ideas nuevas para las madres. Pericot: La América Indígena. Ballesteros: Síntesis de Historia de España. Recasens: Filosofía del Derecho. Lester: Estadística. Luesnot: Administración Financiera. (De venta en la Librería Escolar, Plaza Cort, 4. Palma.

Restaurant ORIENTE Una visita hace un cliente Restaurant predilecto del gastrónomo P. Constitución, 106 Tel. 1416 Servicio a la Carta

RIALTO

Hoy y todos los días a las 3'30 Presentación del inmortal poema de FEDERICO MISTRAL

MIREYA

Música de C. Gounod - Orquesta del Teatro Nacional de la Opera y de los Conciertos Colonne de Paris



En Español

Jueves próximo



En Español

MODERNO

Hoy y todos los días a las 3'30 Un gran film de capa y Espada.



En Español

Completará el programa otras interesantes películas

Jueves próximo

La destrucción del Hampa

con Richard Arlen - Virginia Bruce Y

La Romería del Rocío

Bailes, cantos y tipos de Andalucía

LA PELICULA QUE LLEGA AL CORAZON DE LAS MADRES EL NIDO DESHECHO (LOS HIJOS DEL DIVORCIO) EN ESPAÑOL

