# EL DIA

PERIODICO DE LA MAÑANA


***La Comisión de Justicia del Parlamento reuniose deliberando estensamente para buscar una fórmula en la cuestión de la amnistía, impidiéndolo la intransigencia de los socialistas.***


Año XIV.—Número 3.992 | Palma de Mallorca.— Jueves 19 de Abril de 1934 | Precio: 10 céntimos


*NUESTROS COLABORADORES*

## *La tienda de los espejos*

El hombre que vende reflejos ha perdido ya su realidad. De tiempo en tiempo se toca para tener la seguridad de que existe. Sus espejos que le acechan en todas las paredes han ido afinando dia a día quitándole existencia real convirtiéndole en una pura imagen. Esta tienda guarda todos los fantasmas actuales y futuros y aun en algún lugar los fantasmas pasados. La tragedia de los espejos consiste en no tener memoria, en no recordar lo que han reflejado aunque ¿quien sabe? Lo cierto es que un espejo se halla siempre en una actividad constante y que ni un momento descansa y que hasta en la oscuridad absoluta se cree en el deber de reflejar las sombras. La oscuridad se mira también en los espejos.

En las iglesias, en lo alto de las iglesias,suele haber unos espejos antiguos situados en un lugar a donde no llegue las imágenes movibles. Estos espejos están destinados a no reflejar sino el blanco de los muros y aparecen convertidos en lagunas inmóviles a las que no se asoma ninguna curiosidad. Son estos quizá los espejos muertos y paralizados, que por mucho que se esfuercen no alcanzan nunca a ver el paso de la vida. Porque el destino de los espejos es este ponerse al paso de todas las realidades y copiarlas. Ofrecer imágenes puras avisarnos de que por fuerte que nos sentimos no somos sino puros reflejos.

Gracias a los espejos el hombre se habitua a envejecer. De tanto verse todos los dias reflejados no se da cuenta del trabajo del tiempo y únicamente los aprensivos que se miran la lengua y el fondo de los ojos en los espejos, puoden darse cuenta de lo que es una ruina humana. Esto equivale a una forma de suicidio. El hombre ha utilizado frivolamente los espejos para su caracterización. Y si cuando observamos en la calle una multitud advertimos como a los hombres los ha ido haciendo dando forma el espejo. Como ellos han acabado por perder su realidad fisica educando su ser frente a las imágenes. Este es el efecto teatral de la vida y como los espejos han ido convirtiendo a los hombres en actores. Las imágenes que nos dan los espejos no son sino fórmulas de caracterizacion. ¿Qué ocurriria en el mundo si no existiesen reflejos. si los hombres no pudiesen ver su imagen reflejada?

Gran drama humano este de acercarse a la tienda de los espejos para adquirir nuestras imágenes futuras y salir de alli con un cristal que ha de regular el paso del tiempo sobre nosotros. El hombre no quiere separarse de su imagen.Menos mal que los espejos son benévolos y no guardan las imágenes, antes bien las renuevan cada minuto y con una evidente tendencia a adularnos. Nada tan triste como los viejos cristales fatigados ya de reflejar. Esos espejos envueltos con un tul que pescan las imágenes en una red. Los espejos sobre los divanes que alivian la soledad de las largas esperas multiplicando nuestra propia imagen jugando con ella unos frente a otros, sumiéndola en esa lejania que tienen los espejos en donde aparecen fuera del tiempo apartados absolutamente de la realidad asi como nuestra memoria guarda los recuerdos,

En esta tienda de espejos están todas las posibilidades de la nada,diriase una fábrica de espectros. Aun no han salido estos espejos a la vida.Están en un periodo de prueba. ¿Qué imágenes les reservará el destino? El hombre no podrá eludir nunca la presencia de este testigo a quien es inútil engañar. El si, a veces, piadoso, nos engaña.

FRANCISCO DE COSSIO

(Prohibida la reproducción).

*COMENTANDO UN ANIVERSARIO*

## *14 de Abril de 1934*

Para Jaime Janer, con mucho afecto.

### *Vivir*

Mañana tibia y dulce, mañana de primavera. Cielo claro, sol cálido y suavemente. Por primera vez después de tres años, el pueblo, el verdadero pueblo, ha querido festejar a la República Y por primera vez, esta ha sonreido. La frase de Ortega «la república está triste» no reza en esa prometedora mañana de hoy. Es así, agresivos amigos de la izquierda; es así, rencorosos amigos de la derecha: ni el mundo se acababa con la anémica monarquia que los monárquicos dejaron morir, ni la república enfermará de pavor porque los sectores «avanzados» le declaren la guerra. Ya veis que todo es conforme es, que España no os toma demasiado en serio a unos ni a otros. Los tópicos políticos retornan a sus lares, de los que en mal hora salieran hace tres años; retornan al mitin. Y mientras tanto, en esa mañana de sol, el pueblo sale por primera vez en adelante de fiesta, a respirar un aire neutro, un aire común a todos, en un país que ha dejado de ser sectario de los negros y sectario de los rojos; que no piensa en Alfonso ni en Manuel Azaña. En un país que pretende eso, lo menos a que tiene derecho: vivir.

### *Mitines*

Hemos escrito la palabra mitin. La gente se ha cansado—es lógico, en tres años—de oir la media docena de vaciedades que constituyen un mitin. Hoy es ya posible abrir la radio a la hora de comer y escuchar un vals en lugar de un cliché político. Qué gran evolución! Bella parábola, hoy que la república se halla ya afianzada, no tener necesidad de decir que se la defiende. No importa decir que estamos bien de salud, si no estamos realmente. Estas cuestiones solo se tratan entre enfermos. En lugar de un discurso, un vals. Que gran evolución!

No se piense, sin embargo, que hayan muerto las creencias. La diferencia radica en que no se hallan en las bocas, sino en los corazones, que es su lugar adecuado. Ni se piense tampoco que, por estar en el corazón, no se manifiesten en silencio. Ciegos, no lo habíais visto, no os disteis cuenta... Mientras las radios vociferaban fraseologia, mientras los periódicos señalaban los miles de individuos que asistieron al mitin dominguero, nadie se acordaba de los *millones* de fieles que celebraban también, a su modo, un mitin silencioso en torno a la misa.

### *Pleibiscito*

La misa, un pleibiscito. Si las derechas no fueran un poco tontas, qué gran partido no hubieran sacado de esa votación muda que todos los domingos, durante tres años, les arrojaba una mayoria sobre los enemigos... Pero «los otros» gritaban más. Tal vez por eso han enronquecido mas pronto. Y al callarse, surge de nuevo la realidad que ellos enmascararon, tan de nuevo y tan nueva, que semeja una paradoja. Al renacer el liberalismo, resurje, como una vegetación espontánea, la religión.

### *Defensa democrática de la iglesia*

En nombre de qué pudiera proscribirsela? No, seguramente, invocando a la democracia. Aparte del pleibiscito de la misa, las nueve décimas partes del clero se reclutan entre las clases humildes. Y es, sobre todo, en los sectores humildes donde la iglesia presta sus servicios en forma de escuelas, asistencia a enfermos, etc. Esto lo sabe bien el pueblo. Esto lo saben, sobre todo, en los medios rurales. Y en ese sentido el gobierno del señor Lerroux, al cesar en las persecuciones iniciadas en 1931, abre en ese aniversario de 1934 una nueva época en la *re*-pública, haciéndola verdaderamente nna *cosa* pública, para todos, es decir, democratizándola.

### *También el ejército*

Si, lector: también el ejército es popular. Es que no habeis visto jamás como en un desfile militar los chicos, que viven libres de aprendidas ideologias, corren espontáneamente para contemplar los soldados? Un desfile militar es una cosa hermosa, un desinteresado espectáculo, una pura fruición. Pienso en otro ensayo estudiar las razones de porque es bello el ejército. Hoy me limito a señalar el hecho, sin demostrarlo que, para casi todos, es evidente. Y a consignar que en este aniversario de 1934—aniversario de paz y de optimismos—no podia faltar la nota alegre de los desfiles militares.

### *Recogiendo alusiones*

Si, estimado semanario: Ortega tendría razón si dijera que la triste república española ha comenzado a sonreir. Por si Ortega no lo dice, lo diré yo, que comparto con él la falta de estimación de Vdes. Gracias por mezclar mi nombre con el de Ortega y Unamuno. Han podido Vdes. decir mucho mal de mi estilo—plagado de galicismos y barbarismos—pero sólo han acertado a compararme a los dos primeros literatos españoles. De esto a la pasada amenaza de colgarme media un abismo. No merezco ni lo uno ni lo otro. Lo que si merezco, estimado semanario, es un poco de justicia. Y la justicia no les autoriza a decir que yo soy fascista porque creo firmemente que, hoy por hoy, todo español debe ser gubernamental.

LORENZO VILLALONGA

## *Nota al día*

EL METODO EN EL CASO AZAÑA.—*Un dia, siendo Azaña secretario del Ateneo madrileño, debia pronunciar una conferencia el señor Unamuno. El salón de sesiones de la docta casa estaba rebosante, y la cola de la tribuna pública cubria un largo espacio en la acera derecha de la calle del Prado. El público estaba impaciente por oir al ilustre vasco; pero pasaba en mucho la hora, y el ilustre vasco no aparecía. Al fin subió Azaña al estrado y dijo: «Señores ateneistas, el señor Unamuno no está en el Ateneo, y que yo sepa, tampoco se halla en Madrid. En vista de lo cual, Indalecio Prieto improvisará un discurso.» Eso si, Prieto recogió el momento español, pronunció una improvisación excelente, soplando menos y sin los golpes en el pecho, que se da ahora. Y al domingo siguiente, Unamuno, tras de explicar su ausencia relatada, pronunció también su mejor discurso en tono dramático, aunque de franco tirador.*

*El caso de Azaña es éste: la ilógica en marcha, el hallazgo de una tercera salida, puesto en la disyuntiva entre lo lógico y lo absurdo. La lógica de Azaña falla siempre. Y lo absurdo falla también. Lo absurdo no tiene existencia y el caso del azañismo la tiene. Se trata simplemente de la ilógica. Ahora bien, el procedimiento ilógico nace del sofisma. Si Azaña fuese hoy sólo literato, podria multiplicar la fantasia y echar por la calle de en medio. Si fuera sólo politico sentiria la necesidad de reconstruir ante la opinión su República, como Platón. El caso Azaña es una tercera situación: plasmar el politico en el literato. Para no ser un solitario del ensayo, emplea el sofisma como inductor del procedimiento ilógico. Es siempre el hombre de las terceras salidas.*

*¿Recordais lo que decia Azaña en el Parlamento, cuando aquel Parlamento no representaba a la opinión? ¿Recordais lo que entonces decia de la calle? Pues ved ahora, lo que acaba de indicar de la calle y del Parlamento. ¿Es que ha de definir como la Esfinge, si habla, o ha de callarse?*

*Acaso en el azañismo—el azañismo es un método—no falta la lógica. Es lo que pudiéramos llamar la lógica del irredento, del que busca la tercera salida, porque imagina cerradas la primera y la segunda* —E.

## *Política internacional*

### *En torno del Desarme*

La respuesta que ha dado el *Reich* al *Foreign Office* relativo a las preguntas formuladas por aquel, respecto a los aumentos de los presupuestos, naval, militar y aéreo, llegó a Londres el pasado jueves. Y es un documento muy largo en el que se explican detalladamente las razones que han impuesto al gobierno *nazi* el aumento de los capítulos de gastos para el servicio de su defensa.

En el tratado de Versalles, dice la nota, no se fija restrinción alguna a los gastos militares de Alemania y consecuentemente tiene ella la facultad de gastar mayor o menor cantidad, según su conveniencia. Y sentado tal principio señala el gobierno alemán, que si los créditos militares fueron aumentados de 8.750.000 de libras a 32.350.000 es porque precisa preparar la transformación del ejército a largo periodo en filas de los 100.000 hombres que componen la *Reichswehr*, con otro ejército de efectivo más numeroso, y cuyo servicio será de menor duración.

Respecto al capítulo de la aviación son más prólijos los alemanes, y ello precisamente es lo que más preocupa e inquieta a Inglaterra. Pero sus explicaciones que ya se preveian, están muy lejos de satisfacer el gobierno londinense. Y con ello escusado queda el señalar, que tendrá una nueva base de justificación, el refuerzo de la aviación británica, que tanto se anhela por aquel gobierno.

***

Francia por su parte y como ya dijimos tiene preparado su informe sobre la manera de ejecución y las garantías eventuales que exije a su juicio el plan de desarme, estando ahora pendiente la respuesta del informe de los peritos civiles y militares. Y una vez dictaminado por aquellos. se convocara a Consejo, para aprobar el texto definitivo, que será trasmitido a Londres; por ello se supone no tardará muchos dias en conocerse la contestación definitiva.

***

El jueves regresó a Londres Henderson, Presidente de la Conferencia del desarme, y manifestó que tenía la impresión, de que todos los gobiernos anhelaban la obtención de una solución definitiva, no existiendo má que un punto de discrepancia, sobre si las disminuciones deben ser sobre los armamentos actuales, o fijando un nivel de estabilización determinado.

Claro es, añadió, que el asunto se complica ahora con la actuación germana que hace más agudo el problema de la seguridad, en el espiritu de bastantes delegaciones, pero que tiene la firme confianza de que se llegue a un acuerdo, en armonía con los objetivos señalados para la reunión de la Conferencia.

*N. B.*

## *BIBLIOGRAFIA*

TTATADO DE TAQUIGRAFIA por *Juan Soto de Gangotti*. 7.ª edición Un tomo en 8.º de XII, 159 páginas, con 23 láminas. Volumen X de la *Biblioteca Reus de Enseñanza, Editorial Reus* S. A. Preciados, 1 y 6. Madrid 1934. En tela, 6 pesetas.

Se nos ofrece en este libro una nueva edición del sistema Soto de Taquigrafia, obra de uno de los mejores taquigrafos de España, sin duda alguna. Constituye un acierto, aparte de la exposición del sistema propiamente dicho, reducido a un brevisimo número de signos y desarrollado en 23 láminas, la publicación de la materia contenida en el volúmen. tan interesante para el aspirante a taquigrafo como el sistema mismo, porque, a través de unas breves consideraciones preliminares, se desenvuelven una serie de ejercicios encaminados al desarrollo de la imaginacion y de la inteligencia, cualidades que son indispensables al buen taquigrafo, ejercicios de cultura y gramaticales, y un buen número de ellos dedicados a la aplicación práctica de las normas indispensables para la traducción correcta de los taquigramas. Abundan también los ejercicios para la práctica del sistema, condensando en ellos la experiencia del autor en la práctica del sistema y en el cultivo pedagógico del mismo durante largos años, hasta adquirir la perfección plenamente lograda.


**La Redacción de EL DIA está formada por Nicolás Brondo Roten, Director; Rafael Ramis Togores, Redactor-Jefe; Juan Alomar Cifre, Miguel Alomar Cifre, M. Angel Colomar Moyá, Pedro Ferrer Gibert, Simón Fullana Font, Gregorio Mesquida Matas, Julián Oliver Vert y**


*NUESTROS COLABORADORES*

## *Teatro Regional*

Cuando la cantera de lo cómico parecia agotada por los hermanos Alvares Quintero en Andalucía, pues, su admirable obra es un desfile de tipos de auténtica extracción popular, vienen en pos de los ilustres autores sevillanos otros literatos que sin igualar su talla intelectual, pretenden continuar el género. Se presentan, como los creadores de «El Genio Alegre» y «La Zagala» por parejas, como si el ojeo individual estuviese prohibido en aquel coto. ¿Debemos felicitarnos de la fertilidad del suelo andaluz, como sementera de chistes, o deplorar, por el contrario, que la atención de nuestro escritores soslaye otros aspectos más hondos e interesantes de la psicología de aquel simpático pueblo? Esta interrogación nos deja perplejos. Si yo tuviese alguna autoridad como comentarista de la literatura contemporánea, aconsejaría a los que siguen a los Quinteros, con pocas probabilidades de superarles, que tomen otros rumbos. Toda la parte seria, compleja y dramática del alma de aquella región está por descubrir. Debajo de la superficie rural explorada, hay elementos vivos que el escritor fiél a la realidad, no debe desdeñar, porque si los excluye de la pntura de las costumbres, empequeñece su talento y es infiel a la verdad. No se tomen estas palabras en son de reproche sino de aviso. La Andalucía cascabelera y de pandereta ha dado ya bastante de sí, para que el escritor insista en abrir nuevas calicatas en la mina del buen humor que atribuimos a un pueblo tan sensible como cualquiera otro a las vicisitudes sentimentales comunes a toda la humanidad. Ha llegado la hora, señores, de contemplar aquel panorama espiritual, desde un ángulo más amplio. Concertar una intriga, casi siempre de dudoso interés, confiando a cada uno de los personajes que intervienen en ella, el encargo de disparar por turno una ristra de cohetes de efecto cómico, podrá ser un medio de divertir al público y de alcanzar copioso rendimiento de taquilla, pero, es, al mismo tiempo convertir un rincón de España, de los más influidos por las preocupaciones e inquietudes que traen desasosegado al mundo, en algo así como en el *paese de la cocagna*. Los hermanos Alvares Quintero, dicho sea con estricta justicia, no han descendido nunca a ese bajo nivel. No todo, ni mucho menos, es en su vasta labor, ocasión a pretexto de explosiones hilarantes. Su sentido arquitectónico del teatro no se ha limitado a eso. Es más rico y más diverso en motivos de sugestión moral. Lo que tiene la vida de grave y de patético aparece algunas veces en sus comedias no como una concesión destinada a hacer ostensible el contraste de lo serio con lo cómico, sino con la honesta ambición de abarcar todas las modalidades y los tronos de lo real. Son algunas veces, psicólogos certeros que penetran, sin esfuerzo en la complejidad de los caracteres y saben oponer, sin salir de lo humano, la conciencia a la pasión. Hay obras suyas de un equilibrio intimo perfecto. ¿Qué, en general en la trama de sentimientos, de ideas y de manías que integran normalmente una vida, se incliaan a que predomine lo que pueda hacer reir sobre lo que, meditado, invita a la tristeza? El negarlo seria hacerse solidario de una supercheria. Los eminentes autores sevillanos, que tanto han levantado el prestigio de nuestra escena, tienen talento suficiente para interesarse por la totalidad de lo real, pero, como saben por experiencia que el público no va al teatro más que a destornillarse de risa, ceden a la flaqueza de satisfacer, demasiado exclusivamente la predilección de la muchedumbre por lo cómico. El tibio éxito de «Las Flores» que es, en mi opinión, una comedia perfecta, les ha servido de escarmiento. Pero, yo me digo ¿no valdría la pena de que, escritores de su alcurnia y de su autoridad, renovasen aquel experimento? Si ellos, que ejercen en el teatro, una verdadera dictadura no hacen nada por regenerarlo ¿en qué otro dramaturgo vamos a fiar? Jacinto Benavente que es el astro de primera magnitud de la escena española, no ha condescendido nunca a ciertas corrientes del gusto inferiores a su talento. No se somete al gusto; lo impone y si en algunos casos no logra la plena aprobación que buscaba, persiste con noble orgullo en la reivindicación de su independencia. El valor universal de su obra procede de que, bajo el cartidismo de la piel palpita unas veces en tumulto y otras sosegadamente todo el contenido pasional e ideológico de la realidad. Es sensible que al público no le impresione más que lo jocoso de acento andaluz y que la gente no se interese por otras variedades de lo cómico, arraigadas en las demás regiones españolas. ¿Será ese fenómeno la explicación de que les hayan salido tantos discípulos a los hermanos Alvarez Quintero? Tal vez. Hay que compadecer un público que limita sus curiosidades a conocer los gustos del ingenio de uu rincón de España y se allana a ignorar las fuentes de gracia que alumbran fuera de Andalucia. Es contentarse con el placer que causa la hipérbole cómica asociada al chiste de comparación. El humorismo es algo más de dentro de la vida y rara vez se manifiesta con la comparación de dos cosas o de dos personas que nos hacen reir por el contraste, demasiado ridículo de lo que nos revelan. Pero, el humorismo no se dá en la superficie de lo real. Hay que buscarlo más adentro con la ayuda de la filosofía, la cual no siempre está al alcance del escritor que trabaja pensando en las cualidades y en los defectos del actor o de la actriz. Es una secreción cerebral que la naturaleza otorga más a menudo al pensador que al sainetero.

MANUEL BUENO

## *Máximas*

Hay ciertos defectos que, bien manejados, brillan más que la misma virtud.

***

A veces echamos muy de menos a personas cuya pérdida no nos ha afligido; otras, por las cuales estamos afligidos, no las echamos de menos.

**EL DIA publica diariamente 8 páginas**

## *Irresistible, por Bonastre*

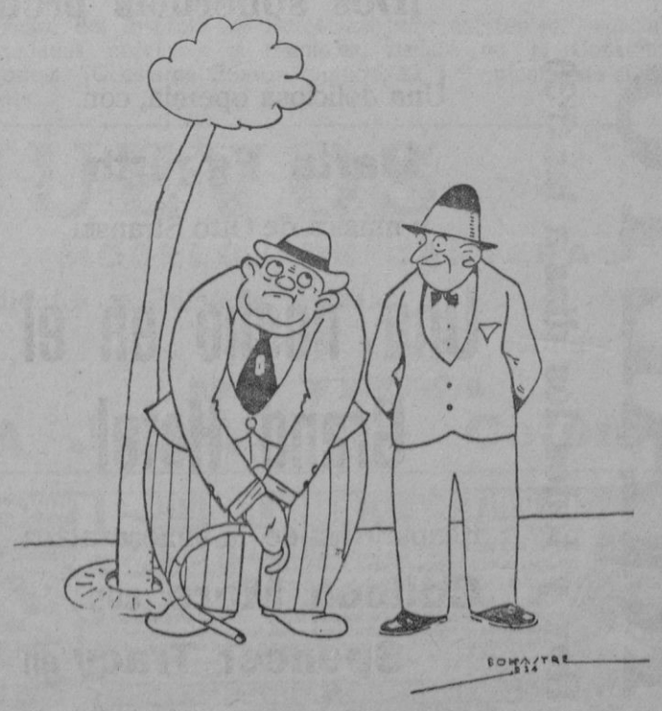

Parece que estás muy chiflado de tu novia.

—Ay sí. Estoy segurísimo de hacerla muy feliz. Soy su alegria. En cuanto me vé, ya no se puede tener de risa.


M.C.D. 2022

# INFORMACION LOCAL

*VIDA MUNICIPAL*

## Sesión del Ayuntamiento

Anoche bajo la presidencia del primer teniente de alcalde don Ignacio Ferretjans, se reunió el Ayuntamiento siendo las 7 menos cuarto.

Fué aprobada el acta de la sesión anterior y una larga lista de cuentas presentada por Intervención a Secretaria.

Se aprobó un dictamen de la Comisión de Cultura por el que se proponia el aumento de sueldo a unos ausiliares de la Escuela de la Crianza que en la actualidad cobraban 14 duros de sueldo. En lo sucesivo cobrarán 22.

Fué aprobada la plantilla del personal de la Banda Municipal de Música.

Un dictamen desestimando el recurso interpuesto sobre obras en la Iglesia de San Jordi, quedó sobre la mesa a propuesta del señor Morell por ausencia del señor Forteza interesado en la impugnación del dictamen.

Fueron aprobades las bases a que habrán de sujetarse los concursantes a la plaza de Inspector de Circulación, con el aditamiento, a propuesta del señor Forbal, de que el conocimiento de idiomas será un mérito.

Se autorizó la instalación de un quiosco para el despacho de refrescos en el Paseo del Borne frente al Fomento Agricola.

Se desautorizó la instalación de otro similar en la Plaza de Santa Catalina Tomás.

El señor Vaquer se mostró conforme con el dictamen aprobado y aprovecho la oportunidad para lamentarse de la instalación de la caseta que desde hace meses está obstruyendo aquella plaza y que tanto la afea, sin que nadie sepa quien es el protector o avalador de la misma. Dice el señor Vaquer que reiteradas veces lo ha preguntado al alcalde sin que haya podido obtener una aclaración a sus dudas.

El señor Ferretjans, que preside, le promete hacer averiguaciones.

Se acordó pagar del capitulo de imprevistos los honorarios del Letrado del Colegio Catalán don Faustino Ballve, del que se solicitó un informe.

Se dió cuenta de una carta del gremio de pescadores de Castellón solicitando el apoyo del Ayuntamiento para el establecimiento del correo maritimo con aquel puerto, a ello se mostro propicio el Consistorio.

Ocupa la presidencia el señor Darder.

De la Comisión de Ensanche se aprobaron diversos dictámenes de trámite, terminando con ello los asuntos que figuraban en el Orden del dia.

El Alcalde dió cuenta de haberse recibido un telegrama del ministro de Comunicaciones prometiendo estudiar con cariño la implantación del correo diario con Barcelona, lo que aprovechó el señor Mas para proponer se interese el aumento de una expedición semanal con Valencia.

El señor Ferrer se interesó por la legalización de los haberes del Celador de la Plaza de Abastos.

El señor Juncosa para que sea nombrado de la Comisión de Gobierno y Policia el señor Cirer, en sustitución del señor Aguiló quien por sus ocupaciones no puede asistir a las reuniones.

Se accede a lo pedido.

El señor Bauzá hace un ruego al Alcalde para que vea de que el Contratista de unas obras de las afueras cumpla las bases de trabajo abonando los gastos de trasporte de los operarios quienes ven sus sueldos diariamente mermados en 0'60 pesetas por gastos de desplazamiento.

El señor Cirer preguntó si seria conveniente que los arquitectos de la Casa confeccionaran un proyecto de urbanización y saneamiento del «Jonquet» lo que embelleceria aquella parte de Santa Catalina y podria ser fructifero para el Ayuntamiento.

Y siendo las 8 menos cuarto y no habiendo ningún concejal que pidiese la palabra se levantó la sesión.

Prepárese Vd...
Una noche inolvidables...
Sábado próximo. Gala Sensacional.
GUERRA DE VALSES
en el
TROCADERO

## DEL CARNET

A los 45 años de edad y tras larga y penosa dolencia falleció en esta ciudad nuestro estimado amigo el médico don Antonio Alorda Servera.

Con la muerte del señor Alorda desaparece uno de los profesionales que dedicó a su profesión los entusiasmos de su espiritn logrando destacar por sus trabajos y actividades cientificas.

Al fallecer ocupaba el señor Alorda la jefatura del Servicio de Dermo Sifiliografia del Hospital Provincial; y en este aspecto de la ciencia habiase distinguido publicando diversos trabajos, originales o traducciones, referentes a las citadas dolencias.

Habia sido el extinto subdelegado de medicina y profesor de la Escuela Normal y en 1914 fué secretario general del primer Congreso Español de Pediatria celebrado en esta ciudad bajo la presidencia del Dr. Martinez Vargas.

Era también el finado representante consular de Portugal en esta ciudad habiendo sido condecorado por el gobierno de la citada República. Poseia también la Cruz del Mérito Militar.

Personalmente era el señor Alorda hombre de trato afable y cortés por lo cual de sn paso por el mundo no deja sino amistades y simpatias, que bien quedaron de manifiesto en el acto de la conducción del cadáver al cementerio celebrado ayer tarde.

Enviamos a la familia toda del finado, en especial a su esposa y a su sobrino el estudiante de Medicina don José María, la expresión de nuestro conduelo.

—

El Consejo del «Pomento Agricola de Mallorca» ha designado como abogado consultor de dicha entidad en la vacante producida por el fallecimiento de don José Morell y Bellet a don José Ramis de Ayreflor y Rosselló, y como abogado suplente en dicho cargo a don José Morell de Villalonga.

—

El hogar de don Antonio Cfar y Salvá doña Emilia Villalonga y Sande se ha visto aumentado con el nacimiento de un robusto niño.

—

Llegaren ayer de Barcelona el conde de Waldoff, don Juan Ramón, don Bernardo Escalas, don Jaime Traveras, don José Diaz, don Ramón Oriols, don José Durán, señora de la Rosa, don Damián Coll, don José Oliveros, don Francisco Rodriguez, don Benito Jaume, don Jacinto Alonso y don Teodomiro Talaya.

—

Guarda cama a consecuencia de un ataque gripal, nuestro amigo el exalcalde de Palma y Consejero de la Banca March don Jaime Suau.

Hacemos votos por su pronto y total restablecimiento.

—

De regreso de Madrid se encuentra de nuevo en esta ciudad el escritor don Santiago Obrador.

—

El jueves 26 de este mes a las cinco de la tarde tendrá lugar una fiesta en el chalet recienremente construido por el «Tennis» en el campo de su propiedad.

Amenizará el acto una orquestina y habrá servicio de Bar.

—

El sábado dia 21 en el Circulo Mallorquin, a las diez de la noche, tendrá lugar una Cena americana, para la cual hay pedidas gran número de mesas, por lo que se verá muy concurrida A dicha fiesta asistirá el Almirante y los jefes y oficiales de nuestra Escuadra.

—

Para Ibiza y Valencia embarcaron ayer don Luis Carrió, don Salvador Aguiló, don Tomás Modest, don Eduardo del Palacio y don Simón Muñoz.

—

Para Barcelana embarcaron anoche don Manuel Grimido, don Antonio Serrano, don Antonio Magraner, don Augusto Boise y don Juan Llinás.

—

Salió anoche para Barcelona, de paso para Madrid, el Ingeniero Municipal don José Zaforteza Musoles.

VISITE
LLUCH - ALCARI
entre Deyá y Sóller

## DIPUTACION

***Subasta de una nueva carretera***

El Presidente señor Juliá ha recibido un telegrama de su amigo y correligionario señor Guerra del Rio Ministro de Obras públicas participándole que en la próxima semana semana se publicará el decreto autorizando la subasta de obras nuevas entre las que figura la carretera del Coll den Rebassa a Lluchmayor.

***El sorteo de la Ciudad Universitaria***

De Comisario de la Ciudad Universitaria señor Negrin ha recibido el señor Juliá propaganda para el sorteo de la Loteria de dicha entidad.

***Visita***

Cumplimentó al señor Juliá el cuadro de Ibiza que pasó a Madrid con motivo de las fiestas de la República.

El Presidente de la Diputación les felicitó por el éxito obtenido y el fotógrafo de la Diputación señor Rullán impresionó varias placas.

## Municipales

***El correo dominical Palma-Barcelona***

El Alcalde don Emilio Darder, ha recibido del Diputado a Cortes por Baleares don Bartolomé Fons Jofre de Villegas una atenta carta participándole haberse ocupado con el mayor interés del asunto que le recomendó referente a la inclusión en el nuevo Plan de Comunicaciones del correo dominical entre Palma y Barcelona, que fué suprimido.

El Alcalde ha agradecido al señor Fons su actividad en el expresado asunto, que motivó, precisamente, un ruego a las Cortes del Diputado por Baleares, hace cosa de un mes.

***

Acerca del mismo asunto ha recibido el Alcalde un telegrama del ministro de Comunicaciones en el que se le dice:

«Ministro de Comunicaciones al Alcalde de Palma.

Contesto su telegrama, tomando nota de sus deseos que celebraré me permitan complacerle».

***Un comunicado de "El Dia"***

En el Negociado de Secretaria General (Ap. de Alcaldia y Prensa) nos ha sido facilitada la siguiente nota:

«Recogiendo la Alcaldia las quejas contenidas en un comunicado publicado en el periódico EL DIA, correspondiente a la fecha de hoy, y con el titulo de *Los vecinos dicen...*, ha adoptado inmediatamente las siguientes medidas:

1.º Pasar a la Guardia Urbana una orden escrita, para ser leida a todos los Agentes, conteniendo las denuncias formuladas en dicho suelto y reiterando el propósito de la Alcaldia de sancionar severamente a los individuos de dicho cuerpo cuya negligencia en el servicio pueda ser comprobada.

2.º Reiterar nuevamente a la Guardia Urbana, y también por escrito, los acuerdos existentes referentes a juegos en la via pública y funcionamiento de gramolas y altavoces, cuya colocación al exterior está prohibida y cuyo funcionamiento, sin excesiva intensidad, será permitido unicamente hasta las onne de la noche.

El Alcalde, por su parte, debe añadir:

Que agradeca y estima la cooperación ciudadana, estimándola indispensable para la eficiencia de su cometido, y suplica encarecidamente a las personas que tengan noticia de cualquier infracción a las Ordenanzas Municipales se dignen comunicarlas a la Alcaldia para corregirlas inmediatamente, castigando con todo rigor la negligencia—si la hubiere—en los agentes de su Autoridad, pues está dispuesto, y en ello no ha de cejar, a que la Guardia Urbana—cuya reorganización está en estudio—sea fiel instrumento de la Autoridad Municipal, sin tibieza ni pasividad alguna, por la esencia misma de su función y por el decoro de la Ciudad y de su representación legal.

*EN LOS AGUSTINOS*

## Velada teatral

Con el Salón de Actos, completamente atestado de selecta concurrencia. celebróse la anunciada función teatral, organizada por los jóvenes terciarios de San Agustín.

El drama original del terciario don José Darder, titulado *Consecuencias*, fué presentado con toda propiedad, e interpretado muy acertadamente por los «amateurs» señores Ginard, Pujol, Guasp, Aguiló y Solanas, que cosecharon muchos aplausos al final de cada acto.

La pieza cómica *Un perfecto sinvergüenza*, hizo que los concurrentes pasaran un rato de continua hilaridad, interrumpiendo varias escenas con fuertes aplausos, distinguiéndose en la interpretación los señores Massanet y González.

En el intermedio, se sortearon varios objetos cuyos números premiados publicamos a continuación:

4430 2935 3794 1101 201 178 3984 3979 207 1281 807 360 5346 5223 3227 1112 5119 1758 1708 3033 4933 833 474 3711 3731 5504.

## POLITICA

### El 14 de Abril

***En el Centro Republicano Central del III Distrito***

En el Centro Republicano Radical del 3.º distrito se celebró el banquete que estaba anunciado para conmemorar el tercer aniversario de la proclamación de la República Española. El acto tuvo efecto en su local social Uetam, n.º 8 el sábado a las ocho de la noche asistiendo buen número de afiliados sirviéndoles un expléndido menú. El Presidente del Centro don Jaime Guasp pronunció un parlamento alusivo al acto.

Con las actuales Cortes estarán hipotecados todos los gobiernos haciendo el señor Lerroux un gran sacrificio por la República al contener el impetu de las derechas que de manera esplendorosa se manifestaron en las pasadas elecciones por culpa de quienes no supieron ver el estado espiritual de los españoles para encausar su vida por las sendas de la paz y la justicia. El parlamento del presidente fué muy aplaudida leyéndose al final el siguiente telegrama que por aclaración se acordó enviar al Jefe del Gobierno, que dice asi:

«Alejandro Lerroux; O'donell, 4; Madrid.

Centro Republicano Radical tercer distrito reunidos fraternal banquete para conmemorar tercer aniversario proclamación República le saludan y ratifican inquebrantable adhesión deseándose largos años vida para que pueda continuar laborando por el bien de España y la República.—*Jaime Guasp*.—Presidente.

***Juventud de Unión de Derechas***

Anteanoche, atentamente invitados, asistimos al local de la Unión de Derechas, donde se celebró el acto de la bendición del estandarte que se lleva al Congreso de Juventudes de Acción Popular que ha de celebrarse en Madrid.

Bendijo el estandarte el Cura Ecónomo de Santa Cruz señor Caldentey, siendo la madrina la señorita doña Dolores Fortuny Bisquera, quien pronunció elegante parlamento, interrumpido con aplausos y ovacionado al final.

El Presidente de la Juventud don Francisco Juan Setmenat agradeció las palabras de la señorita Fortuny y afirmó el propósito de todos de laborar por fines altamente patrióticos.

Ante los requerimientos de la concurrencia el vicepresidente señor Cánaves de Mosa pronunció breves y cálidas palabras que fueron ovacionadas.

La señorita Fortuny fué obsequiada con un artístico ramo de claveles.

La bandera en su parte anversa sobre los colores de Mallarca lleva bordado el escudo de la Unión de Derechas y en el reverso sobre fondo blanco ostenta el emblema de las Juventudes de Acción Popular. El asta va rematada por el *murciélago* del escudo mallorquín.

El acto, animadísimo, se desarrolló dentro del mayor entusiasmo.

***

Para Madrid salieron ayer mañana más de cien asociados que van al Congreso de Acción Popular, siendo despedidos por sus correligionarios con gran entusiasmo y sin el menor incidente.

*UN ACONTECIMIENTO ARTISTICO*

## Eva Tay y Antonio Torrandell darán un recital

La gentil artista y profesora de cultura fisica Eva Tay ha regresado a nuestra isla de un viaje de estudios por la peninsula.

Eva Tay se dedicará en seguida a la preparación de un recital que en mayo dará en nuestra capital. Este recital tendrá un interés particular porque se basará exclusivamente sobre obras de nuestro famoso paisano Antonio Torrandell y tendrá lugar en unión con un concierto del maestro mallorquin que tanta fama alcanzó en Francia.

Todos los que conocen el exquisito arte de Eva Tay y la interesante obra musical de Torrandell tendrán asi ocasión de ver estas dos manifestaciones artisticas en una unión perfecta.

La grande elegancia de la mú[illegible] del maestro encontrará en Eva Ta[illegible] una interpretación personalísima [illegible] este recital constituirá un acontecimiento único en la vida artística de nuestra ciudad.

Próximamente publicaremos más detalles.

## Ayuntamiento de Palma

**Concurso adquisición chasis para transporte de carnes del matadero**

Habiendo finalizado el plazo de presentación de ofertas para la adquisición del chassis arriba mencionado, se anuncia para conocimiento de los interesados que mañana viernes a las 12 tendrá lugar en el Salón de Sesiones de este Excmo. Ayuntamiento la apertura de pliegos presentados.

Palma, 19 de Abril de 1934.—El Alcalde, *Emilio Darder*.

LIRICO
Hoy a las 3'30
CLARK GABLE HARLOW

Hablada en Español

MOTORES TRIFASICOS "GEALT"

El mejor surtido en VAJILLAS
La Feria de Paris
San Nicolás n.º 3

CALENTADORES PARA BAÑO
LAS MEJORES CALIDADES
CASA BUADES, S. A.
Entre Singer y Tous
PLAZA CORT, 32 y 33. TEL. 2140

RIALTO
Hoy y todos los días a las 3'30
¡Dos soberbias producciones de base!
Una deliciosa opereia, con
Marta Eggerth
y música de Otto Stranski
Una noche en el Grand Hotel
Reaparición de la famosa actriz
Colleen More con
Spencer Tracy en

EN ESPAÑOL

Moderno
Hoy y todos los días a las 3,30
¡Otro programa de gran éxito!
Un film dirigido por Mervin Le Roy, el de ¡Soy un Fugitivo!
Duro de Pelar
James Cagney - Mary Brian
60.000 personas pensaban que era un espectáculo lo que veian... solo Ella sabia que era un asesinato en el aire
Aguilas Rivales
El drama estremecedor de los que desafian la muerte, con
Bruce Cabot, Arline Judge, Eric Linden
Lunes: Un super-espectáculo LA CALLE 42
por Warner Baxter - Bebe Daniels

M.C.D. 2022

# DEPORTES

## *En Sóller.—Actos deportivos del tercer aniversario de la República*

*Ciclismo.—Torrens vencedor*

Sobre el recorrido Sóller-Buñola-S'Esglayeta-Valldemosa-Deyá-Sóller se efectuó la carrera con que empieza su actividad la nueva Sección Ciclista de la *S. D. Sollerense.*

La carrera era exclusiva para corredores locales y en ella participaron catorce corredores, muchos de ellos debutantes.

Fué vencedor el ya conocido as local de la bicicleta, Miguel Torrens, que cubrió el recorrido en una hora cuarenta y tres minutos.

Mediada la subida del Coll de Sóller, el pelotón de cabeza lo constituían ya solamente cinco corredores, Torrens, Castañer, Roca, Quart y Santos.

Estos dos últimos se rezagaron en la cuesta de S'Esglayeta a Valldemosa, y poco después de la salida de dicho pueblo escapó Torrens, distanciándose prontamente largo trecho de sus seguidores, y plenamente desatado llegó a la meta, habiéndose adjudicado todas las primas (45 pesetas) del recorrido y el premio del vencedor, que además de crecida suma en metálico consistía en una artística medalla de oro concedida por el ex campeón de España Jaime Marqués, que en la actualidad es Presidente de la Sección Ciclista de la Sociedad deportiva Sollerense.

Los cuatro restantes premios los ganaron Roca, Castañer, Quart y Santos, llegando a la meta por este orden.

Miguel Sastre fué primero de debutantes y sexto de la clasificación general.

La carrera constituyó por su organización un verdadero éxito, que suponemos animará a reincidir.

*Basket-ball.—El "Sóller" venció al "Athletic" de Palma por 22 a 16*

En el campo de futbol, con gran concurrencia de público se disputó ese match de basket entre el *Sóller* y el *Athletic* palmesano.

Durante el primer tiempo alcanzó ventaja el *Athletic* que llegó a detenerse por 12 a 6, más luego remontaron los sollerenses el *score*, terminando el match con el resultado apuntado.

Equipos y tantos:

*Aihletic:* Bauzá, Carreño 4, Mas 12, Amengual y Bonet.

*Sóller:* Colom, Roveri, Estades 10, Reynés 6, Mas, Florit 6.

*Futbol.—En match de campeonato empataron Binisalem y Sóller*

A continuación del basket empezó el partido de futbol entre dichos equipos, correspondiente al campeonato de segunda categoría.

Terminó sin que se llegara a marcar, siendo un partido muy duro, con escasa calidad de juego, en que la nota sobresaliente fué la buena actuación de la línea media sollerense y del terceto defensieo del *Binisalem.*

El juego fué igualado durante el primer tiempo.

Durante el segundo dominaron impetuosamente los locales, sin resultado.

Se alinearon por el *Sóller:*

Aguiló, Serra, Reus; Colom, Gelabert, Mayol; Castañer II, Alaber, Galmés, Suau y Arcas.

Arbitró el señor González con imparcialidad, pero poca energía.

## *Excursionismo*

*Al Castillo de Alaró*

Organizada por la pujante sociedad excursionista Unión Compañerismo y a beneficio de sus socios, celebrose los dias 14 y 15 próximos pasados, una excursión al Castillo de Alaró, la que resultó muy brillante.

Los excursionistas salieron de Palma el día 14, en el primer tren, para Buñola, donde se apearon y siguieron a pié por Orient hasta el Castillo.

Por la tarde bajarón al Pueblo, para esperar a varios que llegaron en el tren de la noche y seguidamente volvieron a emprender Monte arriba, llegando al Castillo a las 11, donde pasaron la noche.

Durante el día 15, fueron recorridos todos aquellos parajes y contemplados los bonitos panoramas que desde allí se observan.

Por la noche salierón del Pueblo, en auto-car, para Palme, llegando sin novedad.

*JUVENTUD ANTONIO*

## *Velada teatral*

Como ooportunamente se anunció y debido al gran éxito alcanzado el día de su estreno, tuvo lugar el pasado lunes día 16 la reposición del drama en cuatro actos titulado «El Misionero».

No obstante la capacidad del Salón de actos parte de la numerosa y distingnida concurrencia vióse obligada a presenciar la representación de pie.

Los intépretes no hicieron sino confirmar su prestigio de artistas consumados, siendo su labor interrumpida con frecuencia por los aplausos de los concurrentes.

Juan Tomás estuvo nuevamente insuperable en su difícil papel de Misionero. Miguel Nicolau y Francisco Ripoll encargaron también con gran acierto el papel de Víctor y el de Marqués. Entusiastas ovaciones premiaron su artístico trabajo, de los cuales participaron con justicia A. Amorós, N. Molinet y F. Sancho.

Salio el público admirado de como habian trabajado los aficionados al teatro, con ganas de ver una tercera represtación.

Prepárese Vd...
Una noche inolvidable...
Sábado próximo. Gala Sensacional.
**GUERRA DE VALSES**
en el
**TROCADERO**

# *TURISMO*

*Los decretos sobre turismo serán modificados*

Del diputado a Cortes señor Canet se ha recibido en el Fomento del Turismo atenta carta en la qde dice:

Que muy en breve se publicarán nuevas disposiciones modificando las anteriores respecto a la estancia de extranjeros y requisitos que tienen que llenar asi también el referente a edificaciones entre ellas será la de cambiar la estancía de un mes prorrogándola a tres meses sin tener que solicitar residencia.

La presentación a la policia que ahora era a las 24 horas se prorrogará también a tres dias.

En el decreto sobre edificaciones en caso de derribo de un edificio por motivos de defensa nacional habrá siempre indemnización.

*Excursión a Valldemosa, Talx y Buñola*

Para el domidgo 22 la ha organizado el Fomadto del Turismo con el siguiente itinerario;

Salida desde el local social a las 7'30 de la mañana en camión para Valldemosa y desde alli seguir a pié por Son Gual emprendiendo la subida al Teix y bajar a Buñola para tomar el tren de regreso.

Comida individual.

Inscripciones hasta las doce del sábado en el local social, Rorne, 36-40, teléfono 2216.

*PROGRAMA PARA HOY*

## *Para los radioyentes*

*Radio Barcelona EAJ 1 (349 metros, 20 Kw., 859 kilociclos).—Radio Catalana, EAJ 13 (268 metros. 20 Kw., 1.119 kilociclos).*

7,15: Sesión de cultura física, por radio.

7.30 a 8.00 «La Palabra» (diario hablando de Radio Barcelona): Primera edición.

8.00: Sesión de cultura fisica, por radio. Campanas horaríasde la Catedral. Discos.

Notas necrológicas facilitadas por «La Veu de Catalunya»

11.00: Campanadas horarias de la Catedral. Parte del servicio meteorológico de Cataluña Estado del tiempo en Europa y en España Previsión del tiempo en el NE. de España, en el mar y en las rutas aéreas. Parte meteorológico radiotelegráfico para las lineas aéreas.

11.30. Transmisión telefotográfica de la carta del tiempo.

12.00: Radiofemenina. Sesión femenina de Radio Barcelona dedicada a las mujeres. Impresiones del momento, por Mercedes Fortuny; sección literaria, galeria de mujeres célebres, modas, cocina, reglas d-sociedad; sección de belleza, consejos útiles, consultorio femenino, concursos, etc. Colaboración de distinguidas escritoras e instituciones femeninas. Lectura de una historia o un cuento semanal.

12.30: Correspondencia femenina (consultas y respuestas).

12'45. Música selecta en discos de gramofono o colaboración de artistas femeninos.

13.00 Programn de discos selectos.

13.30: Informacion teatral y cartelera. Continuación del programa de discos selectos.

14.00: Butlleti Oficial de la Generalitat de Catalunya. Sumario del número publicado avui.

El sexteto de Radio Barcelona interpretará: Actualidades musicales (números escogidos entre los últimos éxitos). A continuación: «No, no, Nanette» (fragmentos), V. Youmans; Canto a Murcia de «La Parranda», F. Alonso; «Junto a la reja», J. R. Gomis; «Serenata morisca», Chapí: «El arca de Noé» (fragmentos), F. Chueca; «Jaca» (pasacalle), J. Jarque.

14'40: Bolsa del Trabajo de EAJ. uno.

15.00: Sesión de radio beneficencia organizada exclusivamente en obsequio de las instituciones benéficas, asilos, hospitales y casas penitenciarias de España con discos escogidos.

16.00. «La Palabra». Información de Barcelona. Gobierno General. Información Gaceta de Madrid. Ultimas noticias de provincias. Noticias del extranjero.

Sesión pedagógica, dedicada a los niños, a cargo de nombres prestigiosos de la pedagogía y del arte, bajo la alta dirección del doctor Jaime Serra Hunter, auxiliado por el señor Ramón Torroja, director del Grupo Escolar de la Escuela Normal de la Generalidad.

16.40. Fin de la emisión.

18.00: Concierto por el trío de Radio Barcelona: «Granada», Albéniz; «La villana» (selección), A. Vives; «La bella Italia» (serenata), N. P. Busquets; «Canción andaluza», Alonso; Viajes a través de Europa: «El lago Leman y sus paisajes». Conferencia por la escritora Aurora Bertrana. Soleá de la «Lapsodia andaluza», A. Ross; «Los claveles» (selección), J. Serrano; «Polo gitano», T. Bretón.

18.30: «La Palabra». Información de Barcelona. Información de Madrid. Información del Extranjero.

19,00: Programa del Radioyente (discos a petición de señores suscriptores de Radio Barcelona).

19,30: Cotizaciones de monedas. Continuación del programa del radioyente.

20'00. Curso de Geografía e Historia de Cataluña, a cargo de Ramón Torroja. Continuación del programa de discos selectos.

20,15: «Panoramas internacionales. Diez minutos semanales de cara al mundo». Conferencia en catalán, por J. Valls y Mollet. Programa de discos selectos.

20'45. «La Palabra». Ultimas noticias de Barcelona, Madrid y Extranjero.

21.00: Campanadas horarias de la Catedral. Parte del servicio meteorológico de Cataluña. Estado del tiempo en Europa y en Cataluña. Previsión del tiempo en Cataluña, en el mar y en las rutas áereas.

21'05. Notas de sociedad, facilitadas por la «Veu del Vespre».

Cotizaciones de mercancías, valores y algodones.

21'10. Orquesta de Radio Barcelona: «Marcha heroica» (serenata), J. Planás; «Caprichosa», T. Doren; «Ronda española», T. Fernández.

21'30: Programa semanal Ford, que será retransmitido por las emisoras de Unión Radio Madrid, Valencia, Sevilla, San Sebastián y Santiago de Compostela.

22'30. Radioteatro de EAJ 1. Primero: El drama catalán en un acto, adaptación de Natciso Oller, titulado «El Darrer Hoste». Reparto: El conde, José Claramunt; La baronesa, Rosa Cotó; El barón, Antonio Muntal; L'Estrany, Juan Cristofol: Miguel, Juan Munté. Segundo: La comedia catalana en un acto de J. Martí Giol, titulada «La Santa». Reparto: Señora Madrona, Juana Bozo; Felipa, Rosa Cotó; Rita, Antonia Muntal; Gori, José Claramunt; señor, Juan Cristófol. Dirección: Adrián Gual.

24.00: Información de Barcelona. Información de Madrid. Información del Extrangero.

# *MARITIMAS*

*Movimiento del Puerto*

*Martes 18*

**Entradas:** Procedente de Barcelona la motonave «Ciudad de Barcelona» con el correo, pasaje y carga.

Procedente de Argel el «Djemila» con pasaje y carga.

**Salidas:** Para Barcelona la motona ve «Ciudad de Barcelona» con el correo, pasaje y carga.

Para Ibiza y Valencia el «Ciudad de Alicante» con el correo, pasaje y carga.

Para Marsellael vapor «Djemila» con pasaje y carga.

Para Valencia el velero «Canalejas» con efectos.

Para Barcelona los veleros «Cala Majar» y «Estela» con efectos.

**LA LIBERTAD**
**Diario republicano independiente**
Se vende en los Kioskos de
Plaza Catalina Tomás
Plaza del Ollvar.
Borne.
Plaza Mayor.
Plaza del Baratillo.

# *Instrucción*

*Consejo Provincial de Primera Enseñanza*

Por el presente anuncio se convoca a todas las Maestras aspirantes a interinidades que figuran en las listas 1.ª, 2.ª y 3.ª, que actualmente no desempeñan destino para que el próximo sábado dia 21 a las once de la mañana, se presenten en la Oficina de este Consejo (Museo Pedagógico) con objeto de elegir entre las vacantes, pudiéndolo hacer también por oficio o delegando en persona que las represente:

Escuelas que han de proveerse; San José, unitaria; La Revista, unitaria; Montuiri, sección párvulos de la Escuela Graduada de niños; Petra, dos seccioees de graduada; Coll d'en Rabasa; Pla de Na Tesa e Ibiza.

*PRENSA GRAFICA*

## *Esto*

Se ocupa de los problemas más importantes para el porvenir de Asturias y nos da a conocer las valiosas declaraciones que al respecto le han hecho don Bernardo Aza y otros prestigiosos diputados a Cortes por dicha región.

GYE

Hay quien COME para VIVIR

Y

Hay quien VIVE para COMER

sea como sea, lo más importante es el sistema que Ud. emplea para cocinar

Aproveche nuestra actual Venta Especial

de

COCINAS Y HORNILLOS DE GAS

Precios reducidos - Obsequios de Ollas y Cacerolas de aluminio - Goma de conexión gratis - Diversos modelos - Todos garantizados - y muchas otras ventajas que obtiene comprando ahora.

Haga su pedido a cualquiera de nuestros empleados.

GAS Y ELECTRICIDAD S·A

Calle de Morey, 35-PALMA· Calle catorce de Abril, 15-TERRENO

Publica, además: *Un fugitivo ruso a través de la Europa en llamas.—En Oriente y Occidente se incuban dos grandes guerras.—Las lluvias de Abril:* (reportaje fotográfico).—*Vida y paisajes del Polo Norte.—Aventuras infantiles de «Toti» y «Tito».—La insignificante fräulein Mertens* (conclusión).—*Y el Concurso de las Universidades,* con mil pesetas en premios.

# *RELIGIOSAS*

*Santos del dia*

Santos Dionisio, mártir y León IX, papa.

*Cuarenta Horas*

Concluyen en la iglesia del Convento de Religiosas de Santa Clara, en honra del Patrocinio de San José.

A las siete, Misa cantada y exposición del Santísimo.

Por la tarde, rezo de la Corona, ejercicio y reserva de S. D. M. precedida de solemne Tedeum.

*Actos religiosos*

Es el Socorro, continuación de los 15 Jueves en honra de Santa Rita de Casia, práctica aprobada por el Sumo Pontífice Benedicto XV y enriquecida con I. P. cada vez confesando y comulgando.

Se tendrá por la mañana a las 8 y media y por la tarde, a las 7.

—En la Merced, a las 7 y media los Jueves Eucarísticos tendrán Misa de Comunión conmemorativa.

Por la noche, rezo del Santo Rosario y Gran Hora Santa.

*Visita*

En la parroquia de San Nicolás a Nuestra Señora de Lluch.

CAFES BESTARD
CORDELERIA 68 y 70
TELEFONO 1320
PALMA DE MALLORCA

Nombre y marca registrados.

Se reciben esquelas de defunción hasta las tres de la madrugada

El número de nuestro teléfono es el 1745

BORN Hoy a las 3
2 GRANDES PRODUCCIONES 2
La deliciosa opereta
LA FLOR DE HAWAY
con MARTA EGGERTH

EN ESPAÑOL

El Dr. Juan Alzina Melis

Director del Instituto de Barcelona para deficientes, especialista en enfermedades nerviosas y mentales, visitará en el Consultorio del Dr. Comas. (Cuesta de Santo Domingo, 32, 1.º) únicamente el dia 21 del corriente.

NUEVOS
MODELOS DE CARTERAS
Pendientes y Pulseras fantasía
Colonia a granel perfume finísimo
DE VENTA
LA JAVA Colón, 34

M.C.D. 2022

# SERVICIO TELEGRAFICO

## LA POLITICA ESPAÑOLA

### *El partido liberal demócrata y Lerroux, después de la dimisión de Alvarez Valdés*

Madrid 18 a las 16.—Melquiades Alvarez ha desmentido que esté disgustado por la dimisión del señor Alvarez Valdés.

«Nada de rupturas—ha dicho.—No se rompe la solidaridad, ni la solidaridad de mi partido con el Gobierno Lerroux.

Alvarez Valdés—ha añadido—ha rogado al subsecretario de Justicia y los directores generales de Prisiones y Registros, que pertenecen al partido republicano demócrata, que no presenten las dimisiones de sus cargos porque, desde luego, no se las aceptarán.»

Ha terminado diciendo Melquiades Alvarez que agradece mucho a Lerroux sus propósitos de hablar con él.

### *Una frase de Gil Robles muy comentada*

Madrid 18 a las 16.—Los periódidicos resaltan el hecho de que a la función de gala del Teatro Español, celebrada para conmemorar el tercer aniversario de la República, asistiera Gil Robles.

Una personalidad, al encontrarle le dijo:

—¿Usted aquí? ¿A qué debemos el gusto de verle? ¿Viene como amante de la música o con otro significación?

Y el jefe de la minoría popular agraria contestó, sin vacilar:

—Puede usted conceder a mi presencia en este acto la significación más amplia que quiera.

### *La entrega del guión a la Escolta Presidencial*

Madrid 18 a las 22.—Esta mañana celebróse en la finca denominada «La Zarzuela», enclavado en los terrenos de El Pardo, la anunciada entrega del guión de la Escolta Presidencial.

Desde la tribuna levantada al efecto presidieron la ceremonia el señor Alcalá Zamora y Gobierno, excepto los ministros de Obras públicas y Estado.

También asistieron otras autoridades.

La esposa del señor Alcalá Zamora entregó el guión al jefe de la Escolta y leyó unas cuartillas en las que expresaba su cariño hacia dicha institución militar, de quienes esperaba la máxima lealtad hacia la República.

El comandante jefe de la Escolta señor Jiménez pronunció un breve discurso agradeciendo el homenaje que se tributaba a las fuerzas de su mando, haciendo protestas de fervor y entusiasmo republicano.

Terminó dando un viva a la República que fué unánimemente contestado.

Al pasar un terraplén cayó, resultando herido leve, un cabo.

El acto terminó obsequiándose a los invitados con un lunch.

### *La minoría radical*

Madrid 18 a las 22.—Reunióse la minoría radical en su domicilio (calle de Fernanflor) facilitando la siguiente nota:

«La minoría radical, en su reunión de esta mañana, ha examinado la situación política, encontrándola altamente satisfactoria.

En su virtud acordóse dedicar toda su atención a los problemas legislativos y nombrar distintas ponencias para que estudien los proyectos pendientes de discusión para, llevando la voz de la minoría y del partido en el Parlamento, dar satisfacción a los anhelos del país.

La minoría ha visto con viva complacencia las manifestaciones del ministro de Gobernación, sobre sus propósitos de inmediata presentación a las Cortes de los proyectos de administración local y Estatuto de funcionarios y dedicará a ambos proyectos la atención necesaria.

### *A fines de mayo, ¿habrá presupuestos?*

Madrid 18 a las 22.—Como «El Socialista» hoy apuntaba la posibilidad de que hubiese necesidad de ir a una nueva prórroga de los presupuestos, interrogóse al presidente de esta comisión, señor Villanueva.

Contestó que no cree en la posibilidad de esta contingencia, pues la comisión ha dictaminado ya dos presupuesros, están la mesa otros tres y en esta semana se dictaminarán otras dos.

Terminó expresando su creencia de que a fines de mayo habrá presupuestos.

### *La Comisión de Reglamento*

Madrid 18 a las 22.—En la reunión celebrada esta mañana por la Comisión de Reglamento aprobóse el título correspondiente a las proposiciones que no son de ley.

Estudióse después la parte referente a las relaciones del Parlamento con otros poderes y organismos del Estado.

Aprobáronse solamente los artículos que atañen al Tribunal de Garantías.

### *La Comisión de Agricultura*

Madrid 18 a las 22.—Reunióse en el Congreso la Comisión de Agricultura estudiándose diversos aspectos del artículo segundo de fincas rústicas, quedando encargado el señor Velayos de redactar una ponencia que se discutirá mañana.

### *Traslado de presos*

Zaragoza 18.—Fueron trasladados al penal de Burgos 99 presos extremistas, incluso el comité y director del movimiento revolucionario de diciembre.

Desde Alcañiz fueron trasladados a esta cárcel 65 presos por los sucesos de diciembre.

### *Asalto al Centro de "Acción Popular" en Oviedo*

Oviedo 18.—Un grupo de veinte jóvenes socialistas asaltó el Centro de «Acción Popular» de la calle de Cervantes, destrozando el mobiliario.

### *La obstrucción socialista al proyecto de amnistía*

Madrid 18 a las 22.—El vice-presidente de la Comisión de Justicia don Cimas Leal, anunció que esta tarde visitará a los ministros de Gobernación y Justicia con objeto de buscar una fórmula que ponga fin a la obstrucción de los socialistas al proyecto de amnistía.

### *Visitas al ministro de Estado*

Madrid 18 a las 22.—El ministro de Estado recibió la visita del obispo de Madrid-Alcalá y del embajador de Francia.

### *Noticias de Ifni*

Madrid 18 a las 20.—El subsecretario de la Presidencia manifestó que las noticias de Ifni se reciben con retraso por dificultades de Comunicaciones.

Los últimos informes son que a mediodía del 16 desembarcaron dos tabores, una compañía de zapadores indígenas, una compañía de transmisiones, material óptico y telefónico, estación de radio, horno de campaña, provisiones para 11 días y las municiones correspondientes.

El total de desembarcados es de 800.

El resto, hasta 1.200 habrán desembarcado hoy.

La tranquilidad en Ifni sigue absoluta.

Seguramente Capaz habrá regresado a Santuario.

Respecto del accidente de la barcaza, los ahogados fueron cinco indígenas y un europeo.

### *El proyecto de mejoras a los carabineros*

Madrid 18 a las 20.—Ayer tarde se leyó en la Cámara el proyecto de mejoras a los carabineros.

Los suboficiales y sargentos con más de 20 años de servicio cobrarán 4.500 pesetas anuales.

Los sargentos con menos efectividad, 3.830.

Los cabos, 3.475.

Los carabineros de primera, 3.160.

Los de segunda, 3.100.

Las matronas de primera, 3.465.

Las de segunda, 3.100.

Gratificación para vestuario: 120 pesetas anuales por individuo.

Además habrá premios a la constancia y efectividad, gratificaciones por casa y bonificación para limpieza del caballo.

### *La promulgación de la ley de contratos de cultivos e Cataluña*

Madrid 18 a las 20.—El diputado radical señor Palau elevó un informe a Lerroux protestando de la promulgación de la ley de contratos de cultivos en Cataluña, que planteó una cuestión constitucional, extralimitándose la Generalidad en sus facultades.

### *Maura, Barcia, Amós Salvador y un destacado de la "Esquerra"*

Madrid 18 a las 20.—Ha sido muy comentada una extensa conferencia de Maura con los izquierdistas Barcia y Amós Salvador, a la que asistió también un destacado elemento de «Esquerra».

### *Asegura un periódico matutino...*

Madrid 18 a las 20.—Un periódico matutino publicó una nota asegurando que si ayer se hubiera planteado debate político, Gil Robles hubiera hecho declaración expresa de acatamiento a la República.

### *El plan de las derechas*

#### *Dice el periódico "Luz"*

Madrid 18 a las 20.—Esta noche publica «Luz» una información diciendo que tal vez Gil Robles jurará la República en el acto de El Escorial.

Agrega que el plan de las derechas es desalojar a Lerroux para que Gil Robles pueda gobernar en otoño.

Antes habrá un Gobierno veraniego presidido por Martínez de Velasco.

### *El proceso contra el capitán Rojas*

#### *Han quedado presentados los pliegos que contienen las preguntas que el defensor formula a Azaña, Casares, Cabanellas y al ex-gobernador señor Pozo*

Cádiz 18.—Han quedado presentados en la Audiencia doce pliegos que contienen las preguntas que el defensor del capitán Rojas formula a Azaña, Casares Quiroga, Cabanellas y al ex-gobernador de Cádiz señor Pozo.

El interrogatorio comprende cerca de un centenar de preguntas, que tienden a demostrar determinadas actuaciones del ex-presidente del Consejo y del ex-ministro de la Gobernación y cuya comprobación constituye la base para su procesamiento.

La defensa advierte la subordinación del ex-director general de Seguridad señor Menéndez, que se limitó a transcribir las órdenes recibidas.

## *Periódicos*

### *La labor de Azaña*

#### *"A B C"*

Madrid 18 a las 16.—«A B C» alude a la situación del ejército que dejó el lunes último.

Dice que carece de armamento moderno, de artillería, de tanques y de vestuario, a pesar de las cacareadas reformas militares del señor Azaña, y resume la labor que éste hizo, diciendo:

«Realizó cumplidamente su plan de trituración, cargando con más de sesenta millones el presupuesto de clases pasivas, derogó, súbitamente, algunos preceptos legales para cerrar el paso a la justicia militar y proteger a los difamadores del ejército; postergó a generales y jefes de indiscutible prestigio; creó sin provecho para la clase, ni para el servicio, el cuerpo de suboficiales y el de auxiliares subalternos, de coste cuantioso y motivo de interno disgusto en el elemento armado; prodigó comisiones al extranjero y aumentó el número de agregados militares que hoy casi duplican los que había en el antiguo régimen; consintió el desenvolvimiento de actividades políticas, halago de pasiones y fomento del favoritismo.

Y si el ejército, en cuanto a eficacia, está como estaba, tal como él lo describía, no así el presupuesto militar, que es uno de los más recargados con aumentos considerables».

## *Congreso de los diputados*

### *Orden del día y varios dictámenes*

Madrid 18 a las 22.—Empieza la sesión del Congreso a las 4'20.

Preside Alba.

Banco azul: el ministro de Gobernación.

En los escaños, cinco diputados.

En las tribunas, regular animación.

Apruébase el acta de la sesión anterior.

Orden del día

Sin discusión se aprueba un dictamen de la Comisión de Suplicatorios proponiendo queden sin efecto dos procesamientos contra los diputados Castaño y Arévalo, por artículos publicados en el periódico «La Voz del Agro», de Salamanca, y el decreto contra Albañana por allanamiento de morada, disparo de armas de fuego, amenazas y daños.

Toman asiento en el banco azul los ministros de Marina, Industria y Comercio.

También se aprueban los siguientes dictámenes:

Uno de la Comisión de Marina sobre una proposición de ley concediendo plaza de gracia, previo examen de suficiencia, en la Escuela Naval, a los nietos del primer condestable graduado de capitán de artillería don Mateo Devan Bornes.

Otro de la Comisión de Presupuestos sobre un proyecto de ley concediendo un crédito extraordinario de 17.550 pesetas al de gastos del ministerio de Instrucción para satisfacer los gastos que origine la Exposición Nacional de Bellas Artes.

Otro dictamen de la misma Comisión sobre un proyecto de ley concediendo un crédito extraordinario de 313.917 pesetas al presupuesto de Gobernación para satisfacer dietas y pluses a los individuos de la Benemérita.

Se toma en consideración una proposición del señor Villalonga modificando el apartado cuarto del artículo segundo de la ley orgánica del Tribunal de Garantías Constitucionales.

Rocha lee varios proyectos.

### *Tarifas ferroviarias*

Se reanuda el debate sobre las tarifas ferroviarias.

Martín Hervás defiende una enmienda.

Largo Caballero pronuncia un discurso obstruccionista.

El presidente le llama al orden por agotar el tiempo.

Le contesta Irujo, rectificando Hervás extensamente, censurando la ausencia de diputados agrarios y pidiendo la incautación de las líneas.

Un diputado le interrumpe:

—¿Por qué no lo hicisteis cuando gobernasteis?

Se rechaza por 99 votos contra 36.

Romero apoya otra.

Le contesta Irujo.

Se desecha por 119 votos contra 35.

Barros defiende otra enmienda.

Intervienen Miñones y Guerra del Río.

Este insiste en que no pueden hacerse excepciones de ninguna clase.

Afirma que los recargos de mercancías serán imperceptibles.

Le interrumpen frecuentemente Teodomiro Menéndez y otros socialistas.

Se desecha.

Se suspende el debate.

### *Amnistía*

Manso apoya un voto particular.

Afirma que a pesar de las concesiones del nuevo ministro de Justicia los socialistas mantienen su actitud opocionista.

Madariaga expresa buenos deseos del Gobierno y requerimientos de cordialidad a los socialistas, a los que solo se ha pedido un poco de transigencia.

—Podéis—les dice—quedar dignamente ante los obreros porque ya habéis cumplido vuestro deber.

No necesitáis desprestigiar al Parlamento.

*(Aplausos).*

Interviene Besteiro, afirmando que Madariaga olvida la característica del proyecto.

—No puede—dice—hablarse de obstrucción y desprestigio del Parlamento cuando solo faltan discutir 18 enmiendas.

Si quieren evitarse las votaciones, aceptar esas enmiendas.

Pregunta al Gobierno si está dispuesto a aceptarlas.

Madariaga dice que el Gobierno aceptaría algunas, pero a cambio de la transigencia de los socialistas.

Besteiro dice que en la propuesta de Madariaga ve un matiz de malicia.

*(Rumores).*

Nominalmente se rechaza el voto por 140 contra 40.

Manso apoya otro.

Le contesta Serrano Jover.

Se desecha por 120 votos contra 41.

Manso apoya otro.

Le contesta Alvarez Lara.

Interviene Barcia, lamentándose de que deseando todos la amnistía no se llegue a una fórmula.

Invita al ministro y a la comisión a deponer la intransigencia.

Madariaga insiste en que el Gobierno está dispuesto a la concordia, pero ante la actitud de los socialistas se vió obligado a mantener su ponencia.

Se rechaza el voto por 104 contra 34.

Manso apoya otro voto para que se incluyan los delitos contra trenes.

Le contesta Taboada.

Se rechaza por 103 votos contra 26.

Manso retira otro en vista de que la comisión va a modificar un extremo del dictamen.

Se suspende el debate.

Se levanta la sesión a las 9'45.

—

Madrid 18 a las 23.—Bolivar acudió hoy a la Cámara; pero Alba le comunicó que Lerroux le había dicho que hasta mañana no aceptaría debate sobre Ifni.

## *El debate de la amnistía*

### *Lo que dice Romanones*

Madrid 18 a las 23.—Romanones declaró que la única manera de aprobar la amnistía es la «guillotina».

—Si el Gobierno no la aplica—ha dicho—será un nuevo triunfo de los socialistas, que consiguieron uno con la salida de Valdés.

Indudablemente la teoría de Valdés es justa, pero en el Parlamento hay cosas que no pueden decirse.

Creo que la «guillotina» es más necesaria para la amnistía que para los haberes del clero.

Este hubiera podido esperar ocho días, mientras que la amnistía afecta a muchos que están penando.

### *Reunión de la Comisión de Justicia*

Madrid 18 a las 23.—La Comisión de Justicia se reunió, deliberando extensamente con el fin de hallar una fórmula para la aprobación de la amnistía.

Los socialistas mantuvieron su intransigencia, anunciando que las enmiendas que no se les acepten las apoyarán y votarán como hasta ahora.

## NOTICIAS GENERALES

## *Conflictos sociales*

### *Zaragoza*

#### *Una alocución del gobernador y unas palabras del ministro*

Zaragoza 18.—El gobernador manifestó que cansado de complacencias inútiles, hoy se cumplirá con todo rigor el bando de estado de alarma.

—

A las once de la noche, por radio, el ministro de Gobernación pronunció una alocución al pueblo de Zaragoza exponiendo las desastrosas consecuencias de la huelga para Zaragoza.

El Gobierno espera que las clases trabajadoras depongan su actitud.

El Gobierno no puede amparar extralimitaciones ilegales, que no tienen fundamento, y menos funcionando los comités paritarios.

El derecho de huelga está regulado en las leyes, pero con unos requisitos, que nadie puede dejar de cumplir; el paro sin previo aviso cae fuera del derecho de huelga y las leyes del contrato de trabajo quedan anuladas, por tanto, y estos quedan rescindidos.

El Gobierno, después de apurar todos los límites de la concordia no puede desamparar los derechos de nadie y hace un último llamamiento a la clase trabajadora de Zaragoza, advirtiendo que la libertad de trabajo es principio invulnerable.

Termina diciendo que este movimiento huelguístico podía solucionarse con fórmulas de hoy, que serían conflictos seguros para mañana, estando dispuesto a respetar las disposiciones legales que mantendrá firme y decididamente.

—

El gobernador desmintió por radio los rumores circulados por los alarmistas, asegurando el acuerdo de la clase patronal, y si no existiera yo lo impondría—agregó el gobernador—de que no se disminuirá un solo obrero en las plantillas, los jornales no se reducirán y las bases de trabajo vigentes son inviolables; solo habrá los despidos indispensables originados por las plazas cubiertas para atender a los servicios más necesarios.

#### *... intentaban obtener comestibles sin pagar*

Zaragoza 18.—Continúa en igual estado la huelga.

Los guardias de Asalto dispersaron varios grupos de mujeres que intentaban obtener comestibles sin pagar.

#### *Detenciones*

Zaragoza 18. — Practicáronse 12 detenciones por efectuar coacciones.

#### *Explosiones de petardos.—Normalidad en el centro*

Zaragoza 18.—Registráronse varias explosiones de petardos, sin consecuencias.

En el centro de la población la normalidad es absoluta.

#### *Una finca asaltada*

Zaragoza 18.—Una finca del pueblo de Terminillo, ocupada por monjas, fué asaltada por varios grupos, que se llevaron víveres.

### *Oviedo*

#### *300 obreros mineros permanecen en huelga de brazos caídos*

Oviedo 18.—En la mina de Borr 300 obreros pertenecientes a la Hullera Española se niegan a salir, permaneciendo en huelga de brazos caídos.

Justifican esta actitud ante el hecho de la empresa que no les autoriza a poner las lámparas en las galerías que ellos señalan.

El director ha publicado un aviso dándoles 24 horas para salir de la mina.

### *Valencia*

#### *Hacia la huelga general.—Actos de terrorismo*

Valencia 18. — El conflicto de agua, gas y luz continúa en el mismo estado.

Siguen presentándose oficios de huelga de distintas profesiones con el propósito de llegar a la huelga general el día 22.

Registráronse algunos actos terroristas en Alcira y Manises.

## *SUCESOS*

### *Reclama trabajo y como no se lo dan, mata al contratista y a un escribiente*

Pamplona 18.—En las oficinas del contratista Ezequiel Lorca se presentó a última hora Luis Martínez Ubago, que fué despedido el mes pasado, reclamando trabajo, que le fué negado por no haber plaza vacante.

Luis Martínez profirió algunas amenazas contra el contratista e inmediatamente hizo contra él un disparo y otro contra el escribiente Andrés Arica, matando a ambos.

Después el criminal se presentó a la Comisaría, dando cuenta de lo ocurrido y entregándose a las autoridades.

### *Amordazan y maltratan a un empleado; pero no encuentran dinero*

Bilbao 18.—Dos pistoleros asaltaron la Cooperativa Olaveaga, amordazando y maltratando a un empleado; pero no encontraron ningún dinero.

### *Mortal accidente de aviación*

Sevilla 18.—Con gran animación comenzó la feria.

Una avioneta del Aeroclub que realizaba propaganda de las corridas de toros, entró en barrena, cayendo en la terraza del Hotel Cristina, quedando destrozada y muerto el piloto Bernardo Rodríguez, de 25 años, casado, con seis hijos.

Quedó mutiladísimo.

### *Atraco frustrado*

Alicante 18.—Aela salida de la estación, a un arriero montado en un carro, dos individuos que le seguían le obligaron a descender del vehículo y le arrebataron la cartera en la que guardaba dinero.

El arriero se defendió valerosamente y consiguió detener a uno de los atracadores hasta que llegaron los guardias y le apresaron.

### *Asalto a un Ayuntamiento*

#### *Los ladrones se llevan 10.000 pesetas*

Oviedo 18.—En el pueblo de Tebergo unos desconocidos asaltaron el Ayuntamiento, fracturando los muebles y llevándose 10.000 pesetas.

### *Terrorismo*

#### *Una bomba*

Alicante 18.—Esta pasada noche estalló una bomba en la ventana de un taller de montaje de ascensores.

No hubo desgracias personales.

Los autores del hecho huyeron en un coche de alquiler.

#### *Asalto a mano armada*

Madrid 13 a las 16.—Anoche apareció, de nuevo, una banda de cinco pistoleros que se dedica a asaltar tiendas.

Anoche introdujo dicha banda una innovación. Se cubrieron los rostros los pistoleros con pañuelos, y penetraron en una carnicería propiedad de Antonio Fernández, sita en la calle del doctor Esquerdo y obligaron a poner manos arriba al dueño y a los dependientes.

Cogieron 1.200 pesetas que había en la caja y obligaron a los dependientes a meterse en una cueva, mientras ellos huían, dejando abandonado un reloj-pulsera, de plata.

#### *Detención de dos pistoleros*

Madrid 18 a las 16.—En una casa de huéspedes de Tetuán de las Victorias, la policía detuvo a Manuel Garrido y Modesto Mur, pistoleros peligrosos que han tomado parte en varios atracos y agresiones.

## *BOLSA*

### *COTIZACIONES*

#### *BARCELONA*

18 a las 24'00

| | |
|---|---|
| Nortes | 52'8 |
| Alicantes | 47'0 |
| Andaluces | 00'0 |
| Orenses | 00'0 |
| Coloniales | 50'5 |
| Platas | 00'0 |
| Transversal | 00'0 |
| Filipinas | 00'0 |
| Docks | 00'0 |
| Cáceres Nuevas | 00'0 |
| Gran Metro | 48'40 |
| Francos | 37'65 |
| Libras | 7'35 |
| Dollars | 62'80 |
| Liras | 237'90 |
| Francos suizos | 171'50 |
| Francos belgas | 0'00 |
| Pesos argentinos | 2'80 |
| Marcos oro | |


## Ayuntamiento de Palma

Habiendo acordado este Exmo. Ayuntamiento la confección de insignias para los Sres. Concejales, se pone en conocimiento del público que en el Negociado de Gobierno y Policía durante las horas de oficina, estará de manifiesto hasta el día cinco del próximo Mayo las condiciones que regulan el concurso para la adquisición de que se trata.

El importe del presente anuncio será a cargo del concesionario.

Palma 18 Abril 1934.—El Alcalde, *Emilio Darder Cánaves.*

**EL DIA**

Periódico de la mañana

ADMINISTRACIÓN

HORAS DE OFICINA

Mañana: de 9 a 1

Tarde: de 4 a 7


M.C.D. 2022

*SE CELEBRO EL DOMINGO*

# La inauguración del grupo escolar de Sancellas

Después de muchos años de bre- gar esforzadamente—bien compene- trados Magisterio Nacional, Inspec- ción y Ayuntamiento—por fin los que se preocupan de la verdadera Liberación del Pueblo: la intelectnal, han podido sumar a los triunfos ya conseguidos en la Isla, la inaugura- ción de un nuevo centro docente primario: El «Grupo Escolar» de San- cellas.

Los que han podido seguir pa- cientemente el largo proceso que se inició allá por el año 1927-28, para poder instalar dignamente la pobla- ción escolar sancellense en edificios que reunieran las condiciones que exige la Higiene y la Pedagogia, sin ta- ño—y deben—enmarcar, sin ta- cha, con recuerdos de viva gra- titud la actuación de la Inspección de Primera enseñanza, en este caso particular la del inspector señor Díaz Crespo, y la del Magisterio Nacional en esa villa actuante, que han sabido sostener con tesón y entusiasmo una campaña que necesaria- mente tenia que culminar con una victoria: (1) La inauguración—en medio de un gran entusiasmo y los máximos honores—del «Grupo Es- colar» de Sancellas, hoy una bella realidad...

La inauguración oficial del edificio construido por el Ayuntamienlo de Sancellas para «Grupo Escolar» de la villa, se solomnizó con gran feste- jos populares, como hemos dicho. Debe decir, pues, que el 15 de Abril de 1934 fué fecho memorable en los anales de la simpática villa de Sor Francina Ana Cirer. Por en- tero consagrada, igual que el 14, a los niños y a la Escuela Nacional... Digno modo de celebrar cual corres- pondia el tercer aniversario de la Segunda República española.

El catorce de abril ya se señaló con actos de preponderancia infan- til. Todos los escolares se reunieron en el Cine Moderno, de la villa, pa- ra escuchar la sesión central radio- nica (Discursos de Madrid), pro- yectándose además películas instruc- tivas. Uno de los maestros nacional- es desarrolló una lección ensalzan- do la figura del gran tribuno repu- blicano Castelar, organizándose por la tarde una fiesta infantil depor- tiva.

El quince se inició con grandes actos escocolares-populares: Pasa- jes por la banda de música «La Unión», de Selva, carreras de resis- tencia en bicicletas, idem de veloci- dad, idem pedestres, etc., etc. Hubo suelta de globos; carreras de pati- nes, con aro, a pie y otros jue- gos.

El «clou» de la fiesta fué la inau- guración del Grupo Escolar. Real- mente grande y digna. A ella se su- mó el pueblo todo, pues un gentio enorme presenció, con vivas mues- tras de agrado, el curso de la cívica ceremonia.

Dadas las tres y treinta llegó con puntualidad que habla bien alto de su amor por las cosas de la Escuela y el pueblo, el Gobernador Civil de la provincia don Juan Manent, acom- pañado del Presidente de la Diputa- ción Provincial señor Juliá e hija.

A la entrada del término munici- pal recibiéronles el alcalde, don An- tonio Bibiloni, y una comisión de munícipales, juntamente con unas lin- das payesitas (señoritas Teresa Ci- ria, Coloma Ferragut, Rosa Mayrata, Rosa Sastre y Martina Verd), cons- tantes y entusiastas alumnas de la Escuela de adultos de la Escuela na- cional sancellense, quienes ofrecie- ron al Gobernador un precioso ramo de flores, ramo que nuestra primera Autoridad cedió a la simpática seño- rita Juliá.

En la Plaza de la Constitución, adornada con sencillez y buen gus- to con arcos de follaje y la leyenda: «El Ayuntamiento al Gobernador» dan la bienvenida a tan ilustres huéspedes el Ayuntamiento en cor- poración, con el Secretario don An- tonio Verd inspectores de 1.ª ense- ñanza señores Capó, Leal, Suñer, maestras y señorita López; los médi- cos señores Verd Salvá, Llabrés, Martí Campaner, e ivspector pro- vincial de Sanidad señor Durich; el farmacéutico titula, señor Nadal; re- presentantes de la Prensa diaria y del Magisterio; el director de la Gra- nja de la villa, señor Durán; el di- rector del Colegio subvencionado de señor Aguiló; los alcaldes de Binisalem y Costitx; numerosa representación del Magisterio nacio- nal de la Isla entera (entre el cual se halla el entonces maestro nacio- nal de la villa don Francisco Rosse- lló que en 1926 gestionó la com- pra del solar donde se ha levantado el edificio), y los del municipio, se- ñores Qués y Pons y señora Moll Es- tela (Maestros éstos que con el se- ñor Durán ocuparán el edificio a estrenar), señorita Sabater y señor Pons, de Ainlali, y señora Mañé, de Binimets. Igualmente, las HH. de Colegios privados de la villa y Binia- li. Distinguidas señoritas de la loca- lidad e Inca, los escolares correcta- mente formados y el pueblo en ma- sa, realizaron el acto del recibimien- to, que resultó cordial y entusiasta...

La comitiva en marcha emprendió el camino hacia el nuevo edificio. Una vez en él fueron desatadas unas cintas tricolores que cerraban el re- cinto escolar, se recorrió, detenida- mente, éste, y en el hermoso patio descubierto tomó asiento la presi- dencia del acto, formada por las Au- toridades civiles y de Enseñanza, las locales y la señora de don Fernando Leal.—Firman el acta de inauguración las Autoridades en ar- tistico pergamino dibujado por el maestro de la localidad don Jaime Verd.

Declarado abierto el acto, con la venia del Gobernador habló el se- cretario del Ayuntamiento, señor Verd Bibiloni. Con el entusiasmo que sabe sentir y con el cariño acen- drado que pone en cuanto afecta al pueblo y villa, leyó con unción unas palabras que fueron historia y de- fensa; saludo y agradecimiento... Ha- bló de labor anterior llevada a cabo por el Ayuntamiento: la escuelita de Jorneta.

Ensalzó justicieramente la tarea inapreciable del Magisterio oficial de la villa, y a la República dedicó, ya que en estos dias se conmemora su segunda exaltación, las primicias del acto que se desarrollaba.

Leyó las adhesiones valiosas de don Juan Sard, del arquitecto-direc- tor de las obras del nuevo edificio, señor Forteza y del Maestro inspec- tor de Primera Enseñanza de Me- norca, señor Socias. Terminó el se- ñor Verd saludando a la Patria, a Sancellas y al Magisterio Nacional.

El inspector señor Leal tomó la palabra y glosó con verbo cálido el tercer aniversario del advenimiento de la República, haciendo resaltar la obra democrática de la misma, glo- sando admirablemente el parlamen- to de «Segismundo», el protagonista de la obra calderoniana: «La Vida es Sueño», para deducir que todo ser humano tiene derecho a gozar de cualquier privilegio hasta el pre- sente exclusivo de las clases libres y privilegiadas.

Agradeció la asistencia a las Au- toridades provinciales y felicitó al Ayuntamiento por el esfuerzo eco- nómico que representa la edificación construida y al director de la Gra- duada, don Lorenzo Maria Durán, por la labor positiva que viene des- arrollando.

Don Juan Manent, el Gobernador entusiasta de las cosas de enseñan- za, cerró el acto hablando también de la tarea que se ha impuesto la República en el aspecto educacio- nal. Mostró su entusiasmo por actos como el que se desarrollaba y su deseo de verlos repetidos por toda lo provincia.

Explicó y exaltó el laicismo y tu- vo unas emocionantes palabras de gratitud para la función del Maestro primario.

Entonó un hermoso canto a las tradiciones populares (Alabanza y aplauso, de las lindas payesitas que realzaban el acto) y terminó ofrecién dose desde su cargo a todos con lla- neza ejemplar.

Autoridades a público todo, cele- bró tan grata inauguración con pas- tas, vinos generosos y champañ, y los escolares con una suculenta me- rienda.

Y, una vez hubieron dejado la vi- lla las Autoridades, el elemento jo- ven se entregó al baile, al estilo del pais y moderno, cerrándose tan ex- celente jornada con una suelta de cohetes...

(1) El recinto escolar se hallaba adornado con mirto y follaje y a la entrada del mismo, se habia levanta- do un arco, ofrenda de los niños a las autoridades.

Es signo de anotarse el apoyo de- cidido que la Sociedad recreativa «La Unión» prestó para dar mayor luci- dez a los festejos.

# SUCESOS

## Grave caida

La Guardia civil del puesto de Campos comunica que tuvo noticia de que en el lugar conocido por «Son Sineu», de aquel término mu- nicipal, habia una mujer tendida en el suelo sin dar señales de vida.

Trasladada dicha fuerza armada con el Juez al lugar indicado pudie- ron comprobar la noticia.

Reconocida dicha mujer por el médico, manifestó éste que presen- taba varias heridas contusas en la cabeza y que se hallaba bajo los efectos de un ataque epiléptico.

Practicadas averiguaciones resul- ta que dicha mujer, llamada Apo- lonia Barceló Oliver, de 43 años, soltera, con domicilio en la calle de Estarellas, núm. 1, salió de su casa sobre las 8'30 horas, dirigiéndose a una finca de su propiedad, «Son Más», suponiéndose que al llegar al sitio donde fué encontrada le daria un ataque epiléptico, enfermedad que padecia, cayendo del vehiculo y produciéndose las heridas referi- das.

Fué auxiliada de momento y con- ducida en grave estado a su domi- cilio.

### *Reglamento de viajeros*

En virtud de denuncia de la poli- cía, el Gobernador ha impuesto una multa de 25 pesetas al dueño de una pensión, por infracción al Reglamen- to de viajeros.

### *¡Vaya una ocurrencia!*

Anteanoche, en el muelle, a la sa- lida del vapor correo de Barcelona, un desconocido dió un empujón, arrojándolo al mar, a un súbdito holandés apellidado Haarma, que se hallaba despidiendo a unos pa- rientes.

Un soldado llamado Pedro Darder Cañellas se tiró al agua y salvó al extranjero.

Ente nos visitó ayer rogándonos hiciéramos público su agradecimien- to por el comportamiento de dicho soldado.

La policia busca al autor del he- cho.

### *Agresión*

Juana Salom Bosch, agredió a María Ramirez Peña, de 30 años, produciéndole una contusión en el ojo izquierdo, de la que fué asistida en la casa de socorro.

La agresora ha sido denunciada por la policia a la autoridad judi- cial.

### *Atropello de bicicleta*

Un ciclista atropelló a José Marin, de 12 años, que vive en la plaza de San Antonio, produciéndole una he- rida contusa en la pierna izquierda.

Fué auxiliado en la casa de soco- rro.

# Gobierno civil

### *Sincero agradecimiento*

Ayer el Gobernador nos dijo que del ministro de la Gobernación habia recibido el siguiente telegrama:

«El ministro de la Guerra al dar- me cuenta de las felicitaciones reci- bidas en dicho ministerio con moti- vo de los actos militares celebrados en conmemoración proclamación de la República, me ruega haga llegar hasta Vuecencia su sincero agrade- cimiento y el del Ejército con su más cordial saludo.»

### *Nombramiento de un vocal gestor*

Tambien nos dijo el Gobernador que habiendo dimitido don Andrés Crespí Salóm el cargo de vocal de la Comisión gestora de la Diputa- ción habia designado para ocupar la vacante al teniente de Alcalde del Ayuntamiento de Palma don Jaime Garcia Obrador.

# TEATRALES

## Principal

Ayer ante numerosisima concu- rrencia fué estrenado el magnifico film «El primer derecho de un hi- jo».

Tema profundo, asunto de gran trascendencia para la Humanidad es este que nos ofrece el autor del ar- gumento, presentándonos el caso de tan dificil resolución como es el de si el adulterio debe o no estar regla- mentado, ofreciéndole los medios cientificos necesarios.

El autor se ha limitado tan sola- mente a exponernos el problema, presentarnos casos, pero con el acier to de no abogar por su parte ni de- mostrar predilección alguna. Se li- mita como a exponerlo, dejando a la sociedad para que ella por si mis- ma decida, sobre el caso que ve en la pantalla.

Para el desarrollo de estas teorías se ha elegido un tema sencillo, una leve historia amorosa, en la que ella es hija de una respetable familia; llevada por su amor, siente la pro- ximidad de la maternidad y, ante el miedo del desprecio que presiente caerá sobre ella, llega incluso a aten- tar contra su vida.

De la encarnación de esta mucha- cha se encarga Herta Thiele, esa ar- tista exquisita, de mirada candorosa y profundo recogimiento, para quien cada instante del film es un momen- to más en el que puede expresar to- do el drama que agobia la vida de la protagonista, pero con tan subli- me resignación que su figura con- mueve y enternece al ser más insen- sible.

Técnicamente, «El primer derecho de un hijo» pertenece a dos escue- las distintas: a la germana y a la rusa.

Las técnicas se han unido estre- chamente para ofrecernos simbolis- mos y planos, que tan solamente vemos, de muy tarde en tarde, en producciones en las cuales han lle- gado a fusionarse las dos escuelas para producir una gran obra. Es de- cir, que si argumentalmente «El pri- mer derecho de un hijo» es una de esas cintas que se aparta de la vul- garidad, que se adentra por una senda de plena humanidad, elevan- do al cine a un nivel muy superior, técnicamente es un acierto digno de verse y de tenerse muy en cuenta.

Fué estrenada también la produc- ción «Amor de estudiante», un film lleno de optimismo y alegría que fué visto con agrado.

## Lírico

Continua proyectándose en este teatro la superproducción de la Me- tro titulada «Tierra de Pasión» film totalmente hablado en español en el cual tan magistral labor realizan los conocidos artistas Jean Harlow, Clark Gable y Mary Astor.

Para hoy jueves sé anuncian se- siones desde las 3 y media de la tar- de, proyectándose en todas ellas «Tierra de Pasión».

## Balear

El cine, en su lucha constante por la perfección, y en su busca de ele- mentos reales que valoren sus pro- ducciones, ha llegado a dominar el tiempo y el espacio, apoderándose, para sus fines de arte, de las viejas reliquias del pasado, e imaginándo- se, inclusive, los fundamentos plás- ticos del futuro.

Lo primero fué logrado por el cine de un modo absoluto, en la pelicula histórica, y lo segundo en los films de estructura moderna, basada en lo imaginativo y en lo irreal en que se funda la ficción.

Tambien en «La princesa se di- vierte» hizo uso de sus grandes fa- cilidades de aprovechamiento, reali- zando algunas de las mas bellas es- cenas del film en el histórico palacio de Schombrun, vieja mansión de la corte imperial austriaca, que prèsta al film toda la señorial grandeza que se encierra en sus muros, que fue- ron en tiempo cobijo de esplendores cortesanos, de reales intrigas y de hechos que dejaron impresas sus huellas en las páginas inquietas de la historia de los Austrias, cuyo pa- sado va intimamente ligado a este soberbio palacio que presta a «La princesa se divierte» todo el encanto de las viejas edades que conocieron el apogeo de su majestad.

En sus salas de añejas resonan- cias, ha dibujado el milagro de su arte Martha Eggerth, la maravillosa protagonista de «La princesa se di- vierte», cuyas canciones, cuya pecu- liar alegría y cuya dorada juventud, iluminan las masas severas de la im- perial mansión con lumbres de hoy que tal vez en virtud del contraste, resalten y seducen mas que si se desenvolviesen en otro escenario de menos grandeza.

Martha Eggerth, la deliciosa pro- tagonista de «La princesa se divier- te», es la nueva animadora del viejo palacio de Schombrun, joya arqui- tectónica que será ofrecida al públi- co de Palma en la maravillosa peli- cula que hoy se estrena en el coli- seo del ensanche.

Completará el programa el estre- no de otro film grandioso: «Los dia- blos de la cumbre», cinta llena de interés y emoción.

## "Born,,

Hoy se estrenará en este salón la producción Paramonnt dialogada en español «La nave del terror», mag- nífico film dramático, de máxima emoción y misterio, realizado por los ases de la pantalla Charles Ruggles, Veil Hamilton, John Halliday y Jack La Rue.

Además, de complemento, se pro- yectarán otras cintas.

## Moderno

Hoy se estrenarán dos extraordi- narias producciones de intensa emo- ción, que seguramente llamará la atención, al público.

«Duro de Pelar» un critico de Hol- lywood después de haber dedicado grandes elogios a este film, termina diciendo: Mervyn Le Roy dirige esta pelicula a una velocidad tan pasmo- sa que no da tiempo para descansar a nadie.

Apuesto a que los dormilones em- perernidos tienen los ojos bien abier- tos durante la proyeceión de esta magnifica pelicula. Son protagonis- tas James Cagney y Mary Briand.

«Aguilas Rivales», el drama que conmoverá a todo el público, es in- terpretado por Bruce Cabot, Arline Judge y Eric Linden.

## Rialto

Hoy se estrenan dos producciones, que cada una por si sola po drian formar base de programa, «El poder y la gloria», una de las gran- des producciones de la Fox en espa- ñol, que nos da una nueva fórmula del cinema: el «narratage». Diga- mos tan solo que se trata de una in- novación que habrá de revolucionar la teórica actual y que decidirá nue- vos horizontes.

Por si esto no bastara, la nueva pelicula en si cuenta con una inter- pretación de extraordinaria calidad. En ella encontramos a Spencer Tra- cy y a Colleen Moore, que reapare- ce en este film después de tres años de apartamiento dedicados al estu- dio y adaptación al cine sonoro.

También se estrenará «Una noche en el Gran Hotel, sobercia opereta con Marta Eggert y música Otto Stanski.

## Oriental

Se anuncia para hoy en este con- currido cine la opereta de gran es- pectáculo «Ronny» por Kathe von Nagy.

Completará el programa la interes- sante película «El Rey de París» por Ivan Petrovich y una película de di- bujos.

*ULTIMA SESION*

# "Los Amigos de España"

### *Conferencia y proyecciones acerca de una excursión*

El martes pasado se vió el té del Club muy concurrido para ver en la pantalla como se hizo el año pasa- do la excursión a Cabrera. El señor Orsinger enseñó con su aparato de proyecciones una buena colección de sus fotografias por cierto muy bien hechas y parte de ellas sencil- lamente artisticas, tanto los demás paisajes como las de conjuntos de personas.

El señor Kiefer pronunció unas palabras de introducción y acompa- ñó los cuadros explicándolos de manera que el auditorio se pudo dar cuenta de la riqueza de impresiones en la excursión. El conferenciante advirtió que esos viajes se harán du- rante el verano en mayor estilo dán- doles a los amigos del Club ocasión de conocer Mallorca y sus alrededo- res en alegre compañia y bajo bue- na dirección.


# BANCO HIPOTECARIO DE ESPAÑA

**«Delegación de Propaganda» Pl. de Cort, 26, 1.º PALMA**

Servicio oficial gratuito para *préstamos amortizables* con primera hipoteca, a largo plazo, sobre fincas rústicas y urbanas. reembolsables a voluntad, Y *préstamos especiales* para el *fomento de la construcción* en poblaciones importantes. (Pídanse instrucciones detalladas).

Depósito para la venta de *cédulas hipotecarias* al portador, privilegiadas con caracter de efectos públicos, garantizadas con primeras hipotecas y con el capital social y sus reservas. (Solicítese folleto explicativo de las ventajas de esta inmejorable inversión de capitales).

# Hermanos Alomar

**Ex-Alumnos de los Hospitales de Paris**

BLENORRAGIA

Cura radical mediante aparato de su invención

**Sífilis y Enfermedades de la piel**

CONSULTAS:—Particular de 10 a 12 y de 2 a 5.—Especial de 12 a 1. Económica de 7 a 9. Martes, Jueves, Domingos y Festivos de 8 a 12

Avenida de Alejandro Rosselló, 117. — Teléfono 2821


# GACETILLAS

DE INTERES PARA EL SECRETARIADO LOCAL.—El Presidente del Colegio Oficial del Secretariado local de esta provincia ha recibido del Presidente del Colegio Central el siguiente telegrama:

«Junta central reuniráse coinci- diendo Comisión Parlamentaria acor- dandose constituirse permanencia si fuese necesario ampliándose con su- plentes según acuerdo última reu- nión plenaria Colegios estamos cons- tantemente comunicación con Sala- zar siguiendo asunto diariamente. Salúdale, *Berdejo*.»

# Capdepera

### *La conmemoración del 14 de Abril*

En extremo lucidas resultaron las fiestas de conmemoración del adve- nimiento de la República. Digna de elogio fué la organización y orden que se observó durante todos los actos celebrados, gracias a los des- velos y trabajos de los jóvenes Maestros nacionales de esta pobla- ción, señoritas Comas y Prats y se- ñores Cano y Bestard, siendo muy felicitados y correspondidos con la atención y seriedad del público, que era muy numeroso, prestó a todos los actos.

Dia 14, a las nueve de la mañana, se reunieron en la Plaza Mayor, frente a la Casa Consistorial todos los niños y niñas de la población, cantando varias composiciones y ha- ciendo diversos ejercicios gimnásti- cos, aplaudiéndoles con entusiasmo el público allí congregado. Al final fueron obsequiados los pequeñuelos con pastas y dulces, por el Ayunta- miento.

Terminó la fiesta con un acto pú- blico que se celebró en el Teatro Oriental.

Ocuparon la presidencia las auto- ridades locales; hizo la presentación del acto y oradores el concejal de este Ayuntamiento señor Flaquer, como presidente del Concejo Local de Primera Enseñanza.

Se levanta el señor Cano y recita unos versos, fragmentos de compo- siciones de nuestros principales poe- tas.

A continuación la señorita Comas lee algunos trozos de prosa de afa- madas plumas españolas, viéndose ambos aplaudidos cariñosamente sus trabajos.

Se levanta por último el señor Bestard, haciendo bello parlamento alusivo a las fiestas que conmemo- ramos; pide colaboración a todos para la escuela. Dice que debe ins- truirse al niño para que el dia de mañana sea un ciudadano patrióti- co; se lamenta de que algunos ha- yan querido ver politica en este ac- to, donde solo se respira patriotis- mo.

Dice que el maestro, en la Escue- la no es político y los únicos ideales que debe tener en el ejercicio de su profesión es educar a sus alumnos, terminando su disertación cantando las glorias de nuestra Bandera.

El discurso del señor Bestard fué muy elogiado e interrumpido varias veces con aplausos y muestras de aprobación por los oyentes.

Desde estas columnas nuestra en- horabuena a los organizadores y al Ayuntamiento por su colaboración.

### *Representación teatral*

Por las pasadas Pascuas, en los amplios salones del Circulo Republi- cano de Centro, tuvo lugar una re- presentación teatral a cargo de va- rios socios aficionados, deleitando y viendo aplaudidos sus esfuerzos por la gran cantidad de socios allí reu- nidos, habiendo tenido que bisar la función.

Se representó la comedia de Mar- tinez Sierra «Primavera de otoño» y en último término el sainete del au- tor mallorquin señor Ferrá, «Es cal- sons de Mestre Lluch».

No hay para que citar los actores particularmente criticando y alaban- do su trabajo, solo diremos con ra- zón que no esperábamos encontrar en un pueblo tan consumados arti- tas.

Tanto los hombres como las chi- cas muy caracterizados, represen- tando muy bien las mencionadas obras.

A todos nuestra completa enho- rabuena, a los artistas, al presidente de la Juventud, señor Massanet y en especial a los directores señorita Maria Comas y don Francisco Cano.

Celebramos mucho estos actos porque con ellos se procura la edu- cación tanto de los que toman parte en la función como del público que acude siempre en gran número a presenciarlos.—C.

Capdepera 16-4-1934.

*ASSOCIACIO PER LA CULTURA DE MALLORCA*

# Exposició de flors

La Junta directiva de l'Associació per la Cultura de Mallorca celebrará enguany la anual Exposició de flors per a l'organització de la qual ha es- tat nomenada la seguent comissió: senyora Maria Danús de Sbert, se- nyoreta Maria de Gracia Salvá, se- nyors Rafel Pomar, Antoni Rosselló de Son Forteza, Gaspar Rullán, Jau- me Carrió, Manuel Andreu Fontirroig, Joan Muntaner i Antoni Ignaci Alo- mar.

Aquesta comissió en la seva pri- mera reunió ha acordat que la fetxa de celebració de dita Exposició sia dins la primera quinzena de maig segons les bases que es ferán públi- ques proximament.

Totes aquelles persones o enti- tats que desitjin concebir un premi per a dita Exposició poden donar el seu nom a qualsevol dels compo- nents de la comissió organitzadora o de la Junta directiva de l'Associa- ció.

*NUEVA JUNTA*

# La Sociedad Protectora de Animales y Plantas

En Junta General celebrada por la Sección Mallorquina, de la Federa- ción Ibérica de Sociedades Protecto- ras de Alimales y Plantas fué elejida por unanimidad, la siguiente Junta Directiva:

Presidente: Don Gabriel Payeras Comas.

Vice-presidente: Don Jaime Escala- las Real.

Depositario: Don Pedro Perera Llompart.

Contador: Don Cayetano Forteza Forteza.

Primer secretario: Don Lorenzo Pons Sureda.

Segundo id.: Don Miguel Puigser- ver Mulet.

Vocales: Don Emilio Darder Cá- naves.

Id.: Don Juan Capó Valldepadri- nas.

Id.: Don Jaime Guasp Perelló:

Id.: Don Miguel Estela Estela.

Id.: Don Juan Canet Fontcuberta.

Dicha Junta Directiva al tomar po- sesión de sus cargos, ruega a todas aquellas personas que simpaticen con sus ideales de protección y de- fensa de los Alimales y Plantas, idea les de cultura y de bondad, su ayu- da material y moral para desarrollar su programa, idscribiéndose en las listas de Socios abierta en el local del Fomento del Turismo (Paseo del Borne).

La protección a los animales y plantas debe ser un postulado inde- clinable de todo hombre.

M.C.D. 2022

# PAGINA FEMENINA

## Crónica de París

*Los que mueren y los que nacen*

¡Helos ahi muertos! ¿Qué significa esta expresión, madame? Pues que los sombreros fieltro, las boinas de terciopelo y los gorros de piel han dejado de existir. Con ellos se van nuestros temores del invierno y las perspectivas de las horas negras y de las largas noches frias.

Aparece el primer sombrero de paja y ya el aire nos parece más suave.

Se dice que una golondrina no hace la primavera; pero estoy segura que un sombrero de primavera basta para anunciarla. Aunque se deban acompañar de abrigos de piel y de suaves pellizas, os dan esos jer-

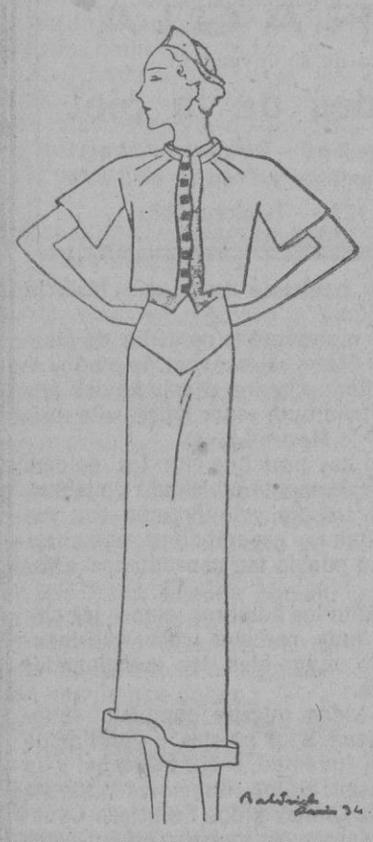

Modelo de Vérà Boréa, *Ensemble* dos piezas en hilo y paja con chaleco rayado rojo y azul.
Botones cuadrados de paja.

go les brillantes un pequeño aire conquistador y caballeresco ante el cual el cielo más mohino se ve obligado a sonreir.

Por otra parte, ¿quien puede resistir la gracia de un sobrero nuevo? ¿no somos nosotras las primeras seducidas y felices al sentirnos bonitas a la sombra de las campanillas chinas? Sea lo que piense uno de mis excelentes colegas, no basta ser optimista para que una bella mañana todas las mujeres parezcan deseables y exquisitas. Es necesario eso que yo no se que es que aviva su tez, hace brillar sus ojos y deja en sus labios una sonrisa. Las colecciones tales que nos permiten atender los principios del verano, se muestran ya en las vitrinas y desfilan delante de nuestros ojos. ¿Cómo resistir la tentación? Nadie sueña, por otra parte y para desatar la crisis no es deber ni obligación moral, es preciso renunciar a los principios de economia exagerada y gastar sin razón; es preciso saber gastar a sabiendas, según el impulso que nos viene de la naturaleza misma renovándose cada estación.

Este debut de primavera, ve salir una florecencia de *bakon* de picos de gruesos granos. Adorables pequeños sombreros de aspecto de boinas americanas, de boinas de marinero, tan ridiculamente arremangadas y que un nudo de paja viene *aller*, son creados expresos al parecer para armonizar a las locas lazadas y el aire travieso de las parisienses del año de gracia de 1934.

Y que decir de los sombreros a la Pamela que timidamente caidos sobre la oreja, os rejuvenecen de diez otoños sin contar las otras estaciones.

La copa cuadrada reaparece. Si hace alguna vez menos joven, tiene para seducirnos una distinción incomparable. Sin embargo, yo creo que preferimos un encantador pequeño bretón de copa puntiaguda y donde el ala arremangada sienta admirablemente bien. Muchas de estas creaciones de gruesa paja brillante, sea negro, azul celeste o de tonos mezclados de efectos escoceses, de esos escoces de dos *mances* de trinchera sobrias que completan tan alegremente un traje de *demi-saison*.

En casa Jean Blanchot los bordes elevados en la frente son siempre favorables. Para entrada de estación se ven muchos en raso. He aqui un modelo muy divertido en paja azul marino, muy elevado, descubriendo toda una parte de cabellos, donde la copa está hecha de paja roja guarnecida. Firmado por el mismo nombre, he aqui un gentil *bretón* de satín negro. Jean Blanchot se interesa por ambos. Estudia corbatas del mismo tono del sombrero, buscando las manchas que hacen bello y *chic*. El ponerse el sombrero según Lewis, da belleza al rostro y sus tonos radican en el blanco. Pequeños sombreros de copa aplastada adornados de alas mercurio están hoy en boga. El *jipi* maqueado acompaña amenudo los trajes clásicos.

Algunos pequeños *tonkinois* ridículos con su copa puntiaguda y su *cacha-peigne* de cinta dan esbeltez al peinado. Vemos aqui revivir las modas de antaño bajo la forma de sombreros aniñados, de fina paja, de copa llamada de forma pastoril, sombreando graciosamente la mirada y caido muy bajo sobre la nuca. Se florecen de una mata de *muguette* o de rosas.

Las grandes *capellinas* se anuncian, pero no las veremos salir hasta que el sol sea definitivamente nuestro huésped y nos permita enarbolar nuestros vestidos de velo ligero y transparente.

KETY

## Cantares de la Sierra

No me hables más de la ciencia,
porque la cinencia es mentira
no libertó de la muerte
a la pobre madre mia
que la enterraron sin verme

La mayoria de las veces,
nos quejamos sin razón,
solo deberia quejarse,
el que entregó el corazón
a una mujer inconstante.

Por lo que más quieras,
no mires al suelo,
mirarme a la cara
para darme vida,
que me estoy muriendo.

Tu me supiste fingir,
un amor que no sentias,
y yo loquito por ti,
tus palabras las creia;
ahora me toca el sufrir.

B. FERNANDEZ B.

Palma 1934.

## Una muñeca irrompible

Materiales:

Lana rosa y blanca, dos agujas de 5 m|m. de diámetro, dos agujas de 4 m|m. de diámetro, 40 cm. de cinta azul o rosa, 3 botones de nacar algodón de bordar pardo, azul o rojo.

Puntos empleados: puntos de jersey; punto de tejido.

Para el punto de jersey se hace una pasada al derecho y otra al revés.

Para el pudto de tejido: montar un número impar de mallas. Malla al derecho toma la tercera malla de detrás como está indicado en el esquema; después la segunda malla de encima, y sacarlas juntas; enseguida tomar la quinta antes de la cuarta; la séptima antes de la sexta, haciéndolas girar siempre juntas y siguiendo asi hasta el final de la fila.

Reverso del trabajo: Hacer punto al revés, la tercera antes de la segunda y sacarlas juntas; la quinta antes de la cuarta, etc.

Para hacer la muñeea montar 37 mallas de lana blanca con lás agujas de 5 m|m., trabajar 20 centimetros; hacer dos filas al revés con las agujas de 4 m|m. para marcar la altura del mallot, rehacer 5 centimetros de punto tejido. Tomar la lana rosa y las agujas de 4 m|m. y hacer la cabeza de punto de jersey; volver a hacer enseguida el punto tejido, siguiendo las indicaciones del esquema.

Los brazos se harán de punto tejido blanco y las manos a punto de jersey rosa. El gorro, de punto de jersey blanco.

Las diferentes partes terminadas, juntarlas y rellenarlas de algondón en rama.

Para acentuar la redondez de la cabeza, la cinta del gorro dará una vuelta al rededor del cuello antes de anudarse delante.

Para despegar, envolveréis alrededor de la muñeca algunos trozos de lana bien apretada.

Los botones de lana colocados sobre el sobrecuello, podrán ser reforzados por un punto des festón a fin de que el bebé pueda mover sus pequeños dedos para abrochar y desabrochar el maillot.

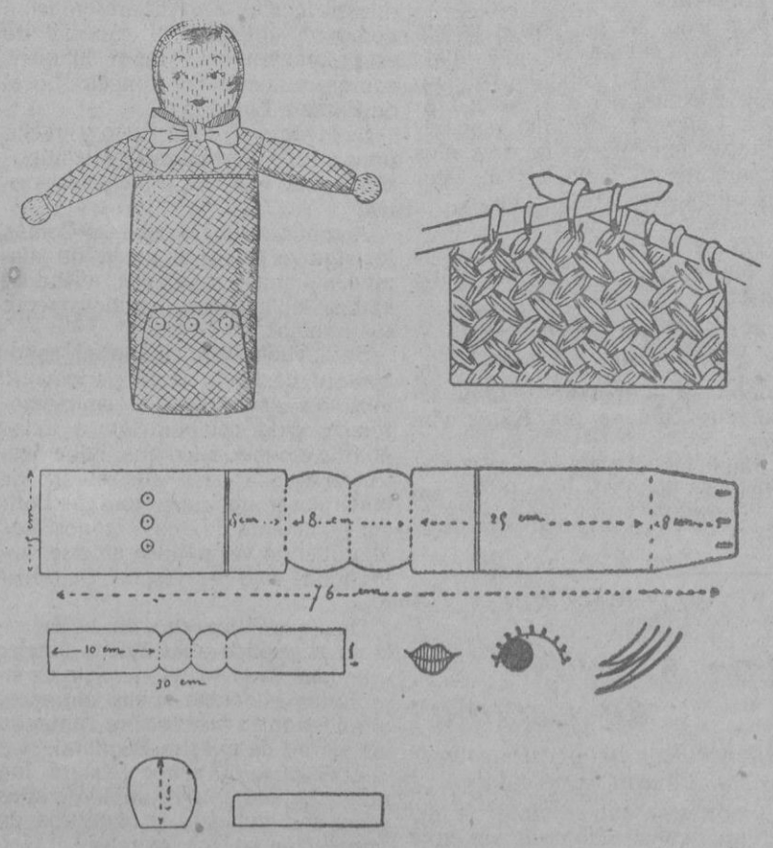

HIGIENE DENTAL CIENTÍFICA
AMB
Chlorodont
PASTA ELIXIR RASPALLS

## El reino de los pequeños

No se necesita un palacio para hacerse la ilusión de poseer un reino; sobre todo cuanto se está en la edad feliz, cuando el único pecado es la inocencia.

Cuando uno es pequeño todo parece maravilloso; las ilusiones ayudan a trasformar una choza en palacio, si en esta choza se puede correr y divertirse sin el peligro de romper algo y merecer por ello un castigo; y si además se encuentran juguetes accesibles, o sea de esos que se pueden mirar y al mismo tiempo tocar y jugar con ellos.

Para que el niño sea feliz, es preciso que se sienta dueño de su pequeño reino, y que en él tenga el mayor espacio posible para moverse. Es preciso evitar que haya muebles inútiles o que molesten. El mueblaje se debe someter a lo estrictamente necesario: una cama, una mesa baja, a medida de los pequeños, una silla y un armarito. Es casi una celda, me direis; ¿no? Pero debe ser asi.

El piso, blanco ripolinado de matices de un tono gris, rosa o verde claro dará un aspecto risueño y alegre.

El niño debe vivir en un cuadro simpático.

Los muros estarán adornados de una bambalina de divertidas evocaciones: escenas campestres, cuentos de Perrault, fábulas de La Fontaine... que os será fácil, jóvenes mamás, de ejecutar con un poco de gasto siguiendo las instrucciones que os daré aqui.

Si los muebles son rosas o verdes, los muros serán grises; si por el contrario los muebles son grises, los muros serán gris azulado o verde muy pálido.

No es lo más indicado que en cuartos de niños haya tapices, pero siempre amortiguarán las caidas tan frecuentes y propias de los niños.

En los muros algunos grabados representando animales o pájaros, o bien cuentos de hadas, tan apreciados por lo facil de entender y dificil de olvidar.

Serán preferidos a los cuadros de los más preciados genios.

Se podrá agregar una caja banquillo donde el niño aprenderá a colocar y cuidar, desde muy pequeños, sus juguetes.

El conjunto será muy bello y acojedor, y asi el niño irá aprendiendo a ordenar sus cositas, y a conocer el valor de los objetos, sirviéndole esto para lo venidero, pues bien sabido es que el valor de las cosas se conoce una sola vez en la vida, y es desgraciadamente cuando se han perdido y no se pueden volver a recuperar...

La temporada de verano ha empezado:
LOS PINOS
Terreno Calle 14 de Abril
Restaurant de primer orden. Bar Americano
Baile en el Jardín.
Cada Tarde De 5'30 a 8 Té . . . con
Cada Noche: De 10 a 2 Baile . . . con
Cada Domingo: De 12 a 1 Vermouth-Danzant con
Oliver y su Orchestra
En Palma bajo la misma Dirección:
BAR MORISCO
el local de la ALTA SOCIEDAD conocido por su calidad y su servicio.

Sombrero en paja de Suzanne Farnier. Adorno en bolas, una turquesa, otra color marino.

## Cocktails de "El Día"

En un gran vaso de cristal, unos pedacitos de hielo.

8 gotas de Curaçao Bardinet.

10 gotas de Orange Bitter Bardinet.

Media naranja exprimida.

Una copa de Abricot Brandy.

Agitese bien y se sirve en copa de agua con una corteza de naranja.

—

Prepárese en cocktelera:

Unos pedacitos de hielo picado.

Una cucharada pequeña de leche fresca.

Medio vasito de crema de cacao.

Medio vasito de coñac.

Agitese y pásese a la copa de cocktail.

*VUESTRA BELLEZA*

## Consejos para el mar...

En parte alguna como en la playa, en el mar, se ensucia el cabello, tómese o no el baño: porque se remueve de un lado a otro, se revuelve sobre la arena recogiendo en el cabello, húmedo por la brisa y por el sudor, las suciedades diseminadas en ella. Y si se toma el baño, no es nada nuevo que a pesar del *bonnet* de caucho vuestra cabellera acabe hecha una sopa.

Nada más desagradable que una cabellera sucia, digamos *de agua salada*.

Antes de emplear el *shampooing*, debe aclararse el pelo con agua clara para disolver el salitre. De otro modo se conseguirian los efectos más contrarios, porque el *shampooing* en mezcla con la sal forma unas partículas pastosas, insolubles al agua.

Cuando hayamos aclarado el cabello con agua clara cuidadosamente, podremos emplear con éxito el *shampooing*, que disuelve las grasas. Y después de secar el cabello con la toalla, procederemos a friccionarnos con alcohol. Si no se teme la decoloración, puede hacerse el secado completo al sol.

Es también muy recomendable el eter ininflamable, pero este procedimiento requiere mucho tacto: habrá de emplearse con las ventanas abiertas y de cara al aire para evitar los efectos adormecedores del específico.

Sin embargo, estas incomodidades pueden ser evitadas de modo bien sencillo. Podremos tomar el baño, jugar, revolvernos a placer sobre la arena y lucir luego nuestro peinado habitual con solo tomar las siguientes precauciones:

Antes de partir para la playa, nuestro peluquero nos hará una buena permanente, más rizada de la que suele hacerse para la estación invernal. El peinado habrá de ser sencillo; bien hacia atrás o partida la cabellera en dos sobre los costados. En cual quiera de los casos pediremos unos pliegues sencillos, fáciles de *reconstruir* por una misma, pero evitando el aspecto de «parienta pobre» en traje de noche.

Antes del baño, en el acto de vestir vuestro *maillot*, procédase a fijar la cabeza desde la frente hasta la nuca cual si se tratara de un vendaje quirúrjico. La banda que se emplee tiene que ser precisamente de lana. No dará buen resultado cualquier otra, aunque fuese de mezcla de la lana y algodón. Si la interesada es cuidadosa, no habrá olvidado la redecilla que empleamos para acostarnos.

Esta redecilla permitirá recoger el cabello sin maltratar el peinado con la venda de lana. Pero como es de suponer que muchas la olvidarán en casa, el procedimiento de la banda de lana aplicado directamente puede considerarse como bueno sin este requisito.

Vendada la cabeza de esta forma, se encasqueta la gorra de goma, tan ceñida como sea posible, alrededor de la cabeza propiamente dicha.

Si esta operación diaria os ocasiona alguna molestia, pensad que un lavado de cabeza diario y sin disponer del peluquero sería algo terrible y horrible al mismo tiempo.

## De cocina

Para que el ajo tenga un gusto más fino y suave que de ordinario, cortar los dientes en finos pedazos que dejaréis secar en una hoja de papel Pasarlos por el horno durante unos minutos; dejarlos luego en una caja de hojalata bien cerrada.

—

Varlemos la manera de servir la perdiz asada.

Procuraros en casa del droguista o del farmacéutico hojas de orégano seco y reducirlas a polvo. Después, espolvoread cada trozo de perdigón de este polvo, con sal, pimienta, añadiéndole un poco de limón; después ponerlo al horno algunos minutos y servirlo bien caliente.

—

Para que se pueda cortar un pudding saliendo del horno sin que como os habrá sucedido alguna vez se rompan las rodajas, no hay más que calentar el cuchillo.

—

Preparación simplificada del *ginger-beer* de los ingleses o cerveza de *gingembre* bien conocida por sus cualidades digestivo nutritivas:

Mondar seis limones, cortarlos en rodajas y molerlos con un pilón; añadir 750 gramos de azúcar el jugo, 50 gramos de cremo-tártaro, la corteza de un solo limón y ocho litros de agua; después dejar el todo macerar durante veinticuatro horas; luego se añade de 50 a 60 gramos de tintura alcohólica de *gingembre*. Enseguida se envasa el líquido en botes de gres herméticamente cerrados que se llevan a las cavas. Al cabo de 20 o 30 dias se tiene una cerveza bnena a toda prueba para la salud.

—

Un plato dulce y exquisito que se sirve y hecho rápidamente:

Se echa en un plato, mantequilla y luego unas tajadas de brioche y se mete en el horno. Cuando está bien tostado, se recubren, las tajadas, de jarabe de grosella.

Se baten dos huevos con limón picado, azúcar, un poco de canela. Echar esta mebcla sobre las rebanadas tostadas y meterlo al horno durante cinco minutos. Se sirve muy caliente.

Cine Oriental
¡Hoy Jueves desde las 3'30
La interesante película
El Rey de París
por IVAN PEDROWICH
La espectacular opereta
RONNY
por KATE VON NAGY

TEZ DE ARABE
Asi queda con Jugo de Loto Ocre o en tono bronceado: el tostado intenso del Sol de Marruecos...
En cualquier tiempo y sin salir de su casa puede Vd. lucir un cutis moreno. Si le agrada sólo un tinte delicioso, con Jugo de Loto Rachel; si desea un tostado intenso, con Jugo de Loto en Ocre o Bronceado. Es una sugestión moderna y elegante.
JUGO DE LOTO INTEA
se expende en siete matices para escoger, en todas las perfumerías. Si viera que finisima piel queda con el Jugo de Loto! Ni granos, ni pecas ni arrugas; tersa y de un mate encantador y sin engrasar nada pues el Jugo de Loto no contiene grasa ninguna. Pidame el folleto. Escriba a Apartado RISTELA. INTEA, SANTANDER.

Teatro Balear
Hoy de 3 a 12
GRANDIOSO PROGRAMA
Los Diablos en la Cumbre
LA PRINCESA SE DIVIERTE
con MARTHA EGGERTH

M.C.D. 2022

EL MEJOR PURGANTE-LAXANTE

AGUAS MINERALES NATURALES DE **CARABAÑA**

PURGANTES DEPURATIVAS ANTIBILIOSAS ANTIHERPÉTICAS

SOLO ES LEGITIMA EL AGUA VENDIDA EN SUS BOTELLAS PRECINTADAS

# Aviso a todos los Herniados

Antes de dejarse impresionar por ningún sistema y antes de adquirir ningún aparato, **Véanos**, después de oirnos y de presentarle racionalmente nuestros elementos de acción preventiva resolutiva y curativa. Decídase V. mismo a nada queda V. comprometido. Un especialista del

**GABINETE ORTOPÉDICO** Visita gratis todos los días en

**CASA CODINA** UNION, 8 - PALMA (Junto al Paseo del Borne)

**Gabinete Ortopédico Herniólogo**

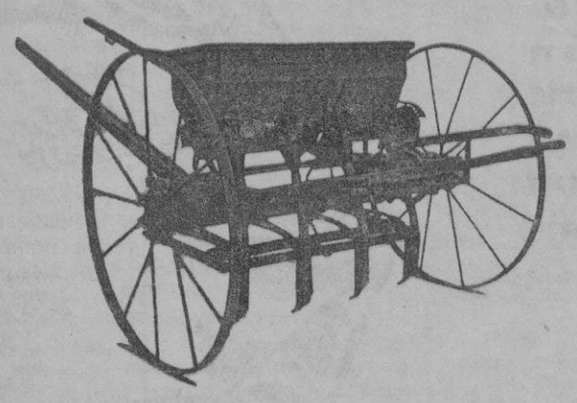

# Maquinaria Agrícola

SEMBRADORAS de varios tipos y sistemas de 3, 4 y 5 rejas fijas con muelles

Constructor **ANDRÉS NICOLAU MELIA**

Escuela, 9 - Magos, 4 - PORRERAS

# "Casa Teruel"

**San Jaime, 19, Palma**

| | | | |
|---|---|---|---|
| Driles Mallorquines . . | Traje a medida | 50 y 60 pesetas | |
| Frescos Reclamos . . | id. | id. | 50 id. |
| id Superior. . . | id. | id. | 70 id. |
| Estambre id. . . . | id. | id. | 100, 125 y 50 id. |

En Franelas y otros articulos hasta 450 ptas.

**Confección esmerada y corte última moda**

En caso de urgencia servimos los trajes a medida en 24 horas

Extenso surtido en camiseria a medida y comfeccionada

Venta exclusiva de

**CALZADOS SEGARRA**

**para Caballero y Señora**

Nada pierde con visitar esta casa

**COMPAÑIA TRASMEDITERRANEA**

**Barcelona** Vía Layetana, 2 — **Madrid** Paseo de la Castellana, 15

Servicios Regulares de buques Comerciales y Correos entre la Peninsula-Baleares-Norte de Africa-Canarias-Guinea Española

*Linea rápida de gran lujo Barcelona-Cadiz-Canarias*
Salidas semanales, de Barcelona los sábados y de Cadiz los lunes

*Servicio fijo rápido quincenal Mediterráneo-Cantábrico*
Salidas para el Norte, de Barcelona los miércoles, de Bilbao los mismos dias

*Servicio fijo para los puertos del Mediterráneo-Norte de Africa-Canarias*
Salidas de Barcelona quincenalmente los jueves, admitiendo carga y pasaje

LINEA DE FERNANDO POO
Servicio rápido quincenal, con salida los dias 15 de Barcelona y 20 de Cádiz

*Servicios diarios entre Málaga y Melilla-Melilla y Ceuta-Almeria y Melilla-Algeciras-Tánger*

LINEA CADIZ-LARACHE
Salidas de Cadiz los dias 1, 5, 10, 15, 20 y 25 de cada mes

LINEA RAPIDA DE GRAN LUJO BARCELONA-PALMA MALLORCA
Salidas todos los dias, (excepto los domingos) de Barcelona y Palma a las 21 h. Llegada a las 7 horas

LINEA RAPIDA VALENCIA PALMA
Salidas de Palma los domingos y de Valencia los lunes a las 20 h.

LINEA PALMA-ALICANTE ESCALA EN IBIZA
Salidas de Palma los viernes a las 12 horas y de Alicante los domingos

LINEA PALMA-MAHON
Salida de Palma los jueves a las 20 h. y de Mahón los viernes

Para informes:
Oficinas Delegación de la Compañia en el nuevo edificio del muelle

## Libros nuevos

Sanxo. — Confraries religioses en Mallorca.
Oliver.— Normes biològiques d'estructura social.
Villalonga.—Centro
Obrador.—Rugidos de león.
Mole.—El pasado, Azaña y el porvenir.
Belsen.—Teoria general del estado.
Gay.—La revolución nacional-socialista.
Cordelús.—El ejercicio del Derecho de propiedad, aplicado a fincas urbanas.
Garcia.—Terapéutica infantil.
Benavides.—Un hombre de treinta años.
Buxó.—Alimentación de los niños de pecho.
Fábregas.—Lecciones de procedimientos judiciales.
De venta en la Libreria Escolar, P. de Cort, 4, Teléfono 1.470, Palma.

**Canas**

Una fricción diaria de la incomparable agua de tocador

**La Flor de Oro**

bastará para que al poco tiempo su cabello canoso recobre exactamente su color natural. Es inofensiva, higiénica, evita la calvicie, extirpa la caspa y es de uso muy agradable.

DE VENTA EN TODAS LAS PERFUMERIAS DE ESPAÑA

# TERRENOS

Véndense al contado y a plazos de 10 años

Situación en el Ensanche poniente de Palma

Informes: San Miguel, n.º 17

EL PELO de su cara afeada lo extirpamos con novísimo procedimiento cientifico rápido y definitivo, sin dejar rastro. Consulta gratis. — Conquistador, 7.

**Cristales de forma**

Se colocan a 1 pta. Venta y reparación de toda clase de relojes a precios ilimitados Restauración de esferas.
Kiosco de relojeria, Vda. J. Miró. San Miguel, 119.

**C. Pascual**

**Médico especialista**

Piel, Sifilis y Vias Urinarias, Prostata, defectos sexuales, impotencia úlceras de las piernas.
Aplicación del 914 y 606.
Diaternia corrientes eléctricas. Lámpara de cuarzo, etc.
Consuta de 11 a 1.
Consulta económica de 7 a 9, 2 ptas. Mesquida, 9.

El Tratamiento de Elizabeth Arden se basa en tres cosas fundamentales: Limpieza con *Crema Limpiadora Veneciana*. Tonificación con *Tónico Ardena para el Cutis*. Nutrición con *Alimento Orange para la Piel*. Siga Vd. estas tres pasos en su Tratamiento en casa.

*Las Preparaciones Venecianas de Elizabeth Arden para el Tocador están de venta en el establecimiento de:*

LA EXCELSIOR PERFUMERÍA
DE
MANUEL CARRASCOSA
PLAZA DE CORT, 25
PALMA DE MALLORCA

ELIZABETH ARDEN
25 OLD BOND STREET LONDRES W.1
NUEVA YORK PARIS BERLIN MADRID ROMA

**Se alquilan**

Habitaciones con o sin pensión tratamiento familiar y económico.
Pensión Planas, Obispo, 5, Palma.

**En Génova**

Se vende o alquila hermoso chalet de mucha capacidad con todas las comodides, amueblado, inmejorable situación, vista expléndida, cerca de tranvia, en la calle de la Bonanova n.º 13 Génova. (Al lado de Son Bono).
Información: Avenida de Alejandro Rosselló, 104. Estanco.
Para ver el chalet dirigirse: Antonia Roca. Ca'n Garrit, Camino dels Reys n.º 22. Génova.

**Se alquila**

una habitación grande, amueblada con cama de matrimonio, con ventanas a la calle.
Razón: En El Dia Danús, 2.

**Mujer**

que sepa cocinar, se desea.
Informes: Propagandas Alcina. Borne, 94.

**IDEAL LAVA SU ROPA**

Mejor y mas barato que en su casa

Servicio a domicilio — Unico taller Aleman

Teléfono 1111 :-: Espartero, 9

**No tiene sucursales**

**Pensión Ibérica**

Habitaciones ventiladas con o sin pensión. Agua caliente a cualquier hora, cuarto de baños. Tratamiento familiar y económico.
Se sirven comidas a domicilio.
Concepción n.º 9.—Palma.

**Perdido**

Reloj pulsera de caballero de oro n.º 65215 lunes por la noche; también un anillo de platino y oro. Se dará muy buena recompensa.
Dirigirse Hotel Royal, Conserje.

**DEPILATORIO VITA**

Depilación segura, rápida y completamente inofensiva del vello y pelo superfluo que tanto afea a la mujer

PERFUMERIA ROS
Cta. Sto. Domingo, 3
MADRID

**Huevos**

Se venden en la tocineria de la Plaza Merced a 1'95 docena.

**Para muebles**

Acudan siempre a nuestra FABRICA donde encontrarán el mayor surtido y los precios más razonables
Fábrica y Exposición. Honderos, 72.

**Se vende casita**

en Sta. Catalina propia para almacén.
Informes: Sta. Cruz, 7.

**Se ofrece**

Una nodriza de leche de 9 días 24 años de edad.
Dirigirse: Calle Marina n.º 41 en la Cuarta Esquina en la Puebla.

**Finca**

se vende, en el mejor ensanche de Palma. Trato directo.
Informes: en «El Dia» Danús, 2.

**Juan Mayol**

7 & 9 Rue de la Loubière
MARSEILLE
Representaciones
Consignaciones de frutos secos
Conservas y pulpas
Telégramas: ROBLAYOL MARSEILLE
Teléfono: C. 7458

**Son Quint**

Urbanización entre pinos
Panorama bello y sano
Adquieran solares y chalets
Vendemos plazos y contado
Informes: J. Ventayol, A. Alejandro Rosselló. 121. Telefono 1313.—Palma

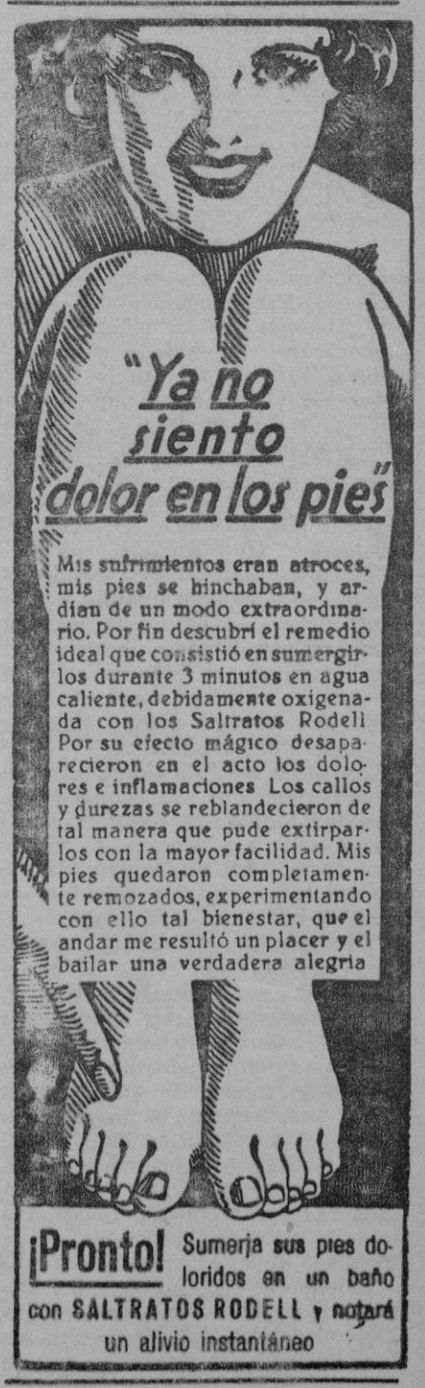


El Dia publica diariamente 8 páginas

M.C.D. 2022

# NOTICIAS DE BARCELONA

### *Huelga de empleados de la Compañía de Ferrocarriles del Norte*

Barcelona 18 a las 24.—Esta mañana los empleados de las oficinas de la Compañía de Ferrocarriles del Norte se han declarado en huelga por disconformidad con el sesgo que toman en el Parlamento las discusiones sobre las tarifas ferroviarias.

Los huelguistas se han reunido en el patio central y promovido pequeños alborotos.

Han intervenido agentes de la autoridad y han conseguido imponer orden.

Una comisión de protestatarios ha subido al despacho del director a exponerle sus aspiraciones.

Entre otras cosas quieren cobrar la paga extraordinaria.

Se cree que esta tarde se reanudará el trabajo.

Elementos han acordado reunirse el viernes próximo en asamblea.

### *Del atraco al coche de "Cinaes,,*

Barcelona 18 a las 24.—Los detenidos con motivo del atraco al coche recaudador de «Cinaes», ocurrido en la noche del 25 de marzo último, que como se dijo ayer han sido puestos a disposición del Juzgado de guardia, han hecho interesantísimas revelaciones acerca de como se perpetró el atraco.

Anoche mismo ingresaron en la cárcel rigurosamente incomunicados.

### *Las tragedias del mar*

Barcelona 18 a las 24.—Se ha confirmado que los restos de una embarcación hallados por unos pescadores en las proximidades de Masnou, pertenecen a la barca de pesca «Amparo», dándose como desaparecidos a sus tripulantes, que se llaman Bautista Fenoll Llovell, de 45 años, natural de Denia y Andrés Diaz Gallu, de 24 años, natural de Almeria.

El pescador Fenoll deja viuda y cinco hijos, el mayor de 10 años, en completo desamparo.

Su compañero Diaz también deja viuda y un hijo de corta edad.

Los vendedores de pescado han hecho una colecta para aliviar momentáneamente la situación de las familias de los desgraciados.

### *400.000 pesetas para el sostenimiento de una sección de guardias de Asalto*

Barcelona 18 a las 24.—El comisario de Estado señor Carreras Pons, ha dicho a los periodistas que el Gobierno de la República destinará 400.000 pesetas al sostenimiento de una sección de guardias de Asalto al servicio de dicha comisaria.

También se establecerán comisarias que dependerán de esta Delegación en todo el litoral maritimo, desde San Feliu de Guixols a la frontera francesa.

### *La manifestación de Acción Popular en El Escorial*

Barcelona 18 a las 24.—Se han organizado trenes especiales para la manifestación de las Juventudes de Acción Popular que se celebrará en El Escorial el dia 22.

El precio del billete desde Barcelona, ida y vuelta, es de sesenta pesetas.

Acción Popular se ocupará de facilitar alojamiento a los expedicionarios catalanes.

Los trenes saldrán el sábado 21 por la mañana.

## *Futbol*

### *El partido "Atlhetic,,-"Madrid,,*

#### *Empatan a dos "goals,,*

Barcelona 18 a las 24.—Se ha jugado esta tarde en el campo de «Español» el partido correspondiente a los cuartos de final de Campeonato Copa España, de desempate entre «Atlhetic» de Bilbao y «Madrid».

La expectación era extraordinaria.

El lleno ha sido imponente, como pocas veces se ha registrado.

El tiempo reglamentario ha terminado con empate a dos «goals» marcados los del «Madrid» par Hilario y los del «Atlhetic» por Lafuente y Bata.

La primera parte ha finalizado con este resultado.

El segundo tiempo no ha cambiado; por ello se ha jugado prórroga, sin que alterase el resultado.

El viernes se celebrará el desempate en campo no designado.

El equipo norteño ha actuado inmejorablemente.

Arbitró Steimborn.

# NOTICIAS DEL EXTRANJERO

*(Información por t. s. h.)*

## *Inglaterra*

### *Superávit del presupuesto*

Londres 18.—El periódico «The Times» escribe que el superávit de 30 millones de libras esterlinas servirá, como lo prescribe la ley, para reducir las deudas del Estado, aliviando asi los presupuestos de los años futuros.

Añade que cualquiera que lea el discurso del ministro de Finanzas se convence de que los resultados del trabajo del año próximo serán aun más satisfactorios que lo que el ministro espera.

Gran Bretaña puede alegrarse de tener un superávit en un tiempo en que las otras naciones sufren del déficit.

El «Times» hace resaltar que toda la fuerza de la depresión cayó sobre Gran Bretaña, mientras que en otras partes, habia una prosperidad relativa.

Escribe:

«Estamos ahora en el camino de recobro, y ello debe establecer lal confianza en todo el Imperio y señalar al resto del mundo los medios de salir de la depresión.

Dará esperanza y valor a todas aquellas naciones que están todavia luchando con las dificultades de las que nosotros empezamos a salir.

El recobro ha de ser contagioso, como lo fué la depresión.

Si el aumento de prosperidad en la Gran Bretaña debe ayudar a otras naciones a recobrar también su prosperidad, es verdad, al mismo tiempo, que el recobro completo de Gran Bretaña depende del recobro del resto del mundo y de la resurrección del comercio internacional».

### *El desarme*

Londres 18.—Los memorandums sobre el desarme, cambiados entre los gobiernos, en cumplimiento de la decisión del comité de la Conferencia, de continuar por la via diplomática los esfuerzos para llegar a un acuerdo, están contenidos en el Libro Blanco publicado esta noche.

Incluyen las horas que se cruzaron entre los gobiernos de Francia, Alemania y Gran Bretaña.

Incluyen también las opiniones del gobierno italiano, expresadas por Mussolini en su entrevista reciente con Anthony Eden y el texto del memorandum recibido la semana pasada de las delegaciones danesa, española, noruega, sueca y suiza en la Conferencia del Desarme.

En este último memorandum, se hace resaltar que una convención, aun limitada en su alcance, no parece realizable sin reforzar la seguridad de un modo que vaya más lejos que las proposiciones del memorandum británico.

Se añade que, debido a la gravedad de la situación, es el deber de las potencias que firman tomar en consideración cualquier proposición razonable para aumentar las garantias en los limites del convenio reconocido, y teniendo en cuenta la situación especial que ocupa cada Estado en la Liga de Naciones.

La vuelta de Alemania a la Liga de Naciones significaria indudablemente una contribución importante en la solución del problema grave de la seguridad colectiva.

Referente a ello, el gobierno alemán, en su nota comunicada al gobierno británico el dia 16 de abril actual, declara que considera que la vuelta de Alemania a la Liga solo podrá discutirse después de la solución del asunto del desarme y sobre todo de la igualdad de derechos.

Con dicha reserva y con otras modificaciones importantes, el gobierno alemán se declara dispuesto a aceptar el memorandum británico como base de convención.

### *Las industrias de carbón*

Londres 18.—Empezaron hoy las conversaciones entre los representantes de los propietarios británicos y polacos de minas de carbón, para discutir las relaciones entre las industrias carboneras de ambas naciones, de modo que no queden dificultades en dicho concepto, cuando empiecen las negociaciones comerciales generales entre los gobiernos británico y polaco, el próximo mes de mayo.

### *El Libro Blanco*

Londres 18.—El «Libro Blanco», conteniendo nuevos memorandums sobre el desarme, incluso la nota francesa recibida esta mañana, fué publicado esta noche.

### *El cargo de gobernador del Sur de Rhodesia*

Salisbury 18.—El coronel Nangle, del partido de las Reformas, propuso durante el debate sobre el presupuesto que el principe George sea solicitado para aceptar el cargo de gobernador del Sur de Rhodesia.

## *Polonia*

### *Un raid aéreo alrededor de Europa*

Varsovia 17.—Cuarenta y cuatro aviadores, representando a cinco naciones, participarán en el vuelo de este año alrededor de Europa, que se ha de efectuar en las últimas semanas del verano próximo.

Dicho vuelo, en 1932, fué ganado por el aviador polaco Zwirko, que poco tiempo después encontró una muerte trágica, estrellándose su aeroplano en el Suelo.

De los 44 aeroplanos, 12 son alemanes, 10 franceses, 7 italianos, 4 checoeslovacos, y 11 polacos.

El aviador inglés Mac Phersen volará con aeroplano polaco.

Dicho vuelo se efectúa cada dos años, y hasta ahora ha sido ganado dos veces por Alemania, y una vez por Polonia.

El trofeo pertenecerá a la nación que consiga ganar la carrera aérea tres veces.

## *Suiza*

### *Un túnel de 12 millas a través del Mont Blanc*

Ginebra 17.—Se terminó la discusión preliminar referente al proyecto de construcción de un túnel de doce millas de longitud a través del Monte Blanco.

Los peritos franceses, italianos y suizos, antes de separarse, en Bonneville. nombraron a un comité provisional de trabajo.

La entrada del túnel estará cerca de Chamonix, y se habrá de abrir paso a través de rocas muy duras.

Los gastos se calculan en unos 300 millones de francos, pero las estadisticas de los viajes en automóvil en dicha región permiten esperar una buena retribución para el capital empleado, pues se cobrarán 25 francos para pasar por el túnel.

## *Italia*

### *Desórdenes en Rodas*

Roma 18.—Las noticias extranjeras sobre desórdenes durante las elecciones y bombardeos aéreos en Salechi (isla de Rodas), fueron desmentidas oficialmente por el Gobierno italiano.

El comunicado oficial declara que todo lo ocurrido fué una batalla entre campesinos borrachos.

## *Francia*

### *Trotzky y la prensa de derechas*

Paris 18.—La prensa de las derechas continúa exponiendo las actividades de Trotzky durante los tres meses recientes, en Francia.

El periódico «Le Journal» escribe que el desterrado de los Soviets fué el jefe de la Liga internacional comunista, cuyos miembros disponen de armas y estaban dispuestos a usarlas para elevar a Trotzky a la dictadura de Francia.

Ahora que el ex-comisario del pueblo está a punto de salir del territorio francés, se dice que irá a España.

Se ha rumoreado que antes iria a Suiza.

## *Alemania*

### *Se festejará el cumpleaños de Hitter*

Berlin 18.—La bandera nacional alemana y la de la «svastika» serán enarboladas en todos los edificios públicos en Alemania el dia 28 de abril actual con motivo del cumpleaños de Hitler, según decreto publicado ayer por el ministro de Gobernación del Reich.

### *Estadisticas de la Reichsbank*

Berlin 18.—Las estadisticas de la Reichsbanck para la semana que terminó el dia 14 de abril indican que la garantia de los billetes en circulación ha disminuido ligeramente, siendo actualmente de 6'8 por ciento.

El dia 8 de abril era de 6'9 por ciento y el dia 31 de marzo último de 6'7 por ciento.

Las reservas en oro disminuyeron de 4.300.000 reichsmarcos, siendo actualmente de 226.400.000 reichsmarcos y las reservas enmonedas extranjeras disminuyeron 4.300.000 reichsmarcos, siendo actualmente de 5.700.000 reichsmarcos.

El importe de los billetes en circulación disminuyó de 46.300.000 reichsmarcos.

Actualmente es de 3.428 millones 700.000 reichsmarcos.

### *El principe heredero de Dinamarca en Berlin*

Berlin 18.—El principe heredero de Dinamarca llegó esta mañana a esta capital.

Procede de Paris.

Esta misma noche saldrá para Copenaga.

### *Un decreto*

Berlin 18.—Debido a la continua disminución en las reservas en monedas extranjeras en la Reichsbank, se ha publicado hoy un decreto reforzando las restricciones sobre el cambio de monedas.

La cantidad de dinero que puede ser enviada al extranjero por particulares ha sido reducida de 200 a 50 reichsmarcos cada mes.

Los turistas alemanes que están viajando en el extranjero solo pueden llevarse 200 reichsmarcos al mes y por persona, y de dicha cantidad, 150 reichsmarcos han de ser en forma de cheques de viajeros o de cartas de crédito.

Para evitar la salida de la moneda alemana, el dinero que se llevan los viajeros al extranjero debe cambiarse antes de cruzar la frontera.

La cantidad de 200 reichsmarcos mensuales solo se autorizará por tres meses cada año para los turistas.

Permisos especiales para viajes al extranjero con motivo de estudios o para motivos de salud, pueden ser concedidos todavia, pero en ningún caso se podrá gastar más de 700 reichsmarcos al mes.

### *La nota francesa*

Berlin 18.—Aunque el texto oficial de la nota francesa al gobierno británico sobre el desarme no se conozca todavia en dicha capital, lo que escribe la prensa inglesa y la francesa indican bastante el sentido general de dicho documento y da motivos a la prensa alemana para hacer comentarios.

El periódico «Berliner Tageblatt» escribe que aunque los comentarios de la prensa francesa hagan aparecer que la politiea apoyada por el ministro de Negocios extranjeros, Barthou, para la conclusión de una convención manteniendo el estado actual de los armamentos, prevaleció en el Gabinete francés y aunque esta politica sea algo menos extravagante que la que apoyaba el grupo Tardieu, sin embargo es de lamentar que la nota francesa no ofrezca el ramo de olivo que todo el mundo anhela.

El Libro Blanco que el Gobierno británico publica esta noche está destinado evidentemente a demostrar al Parlamento británico y a la opinión pública los esfuerzos que Inglaterra ha hecho para salvar la idea del desarme.

### *La construcción de casas*

Berlín 18.—El número de casas construidas en Alemania en febrero de 1934, en las poblaciones de más de diez mil habitantes excedió de 43 por ciento el número de las que se habian construido en febrero de 1933.

La producción de la corriente eléctrica en febrero de 1934 excedió de 18 por ciento la de febrero de 1933, alcanzando por primera vez la cifra de la producción de 1929.

### *Declaraciones de un ministro japonés*

Berlin 18.—La prensa alemana reproduce la declaración hecha por un representante del ministro de Negocios Extranjeros del Japón, declaración que insiste en que dicha nación tiene la responsabilidad del mantenimiento de la paz en el Extremo Oriente, y que por consiguiente debe oponarse a que otras potencias tomen medidas susceptibles de perturbar la paz, como por ejemplo el suministro de aeroplanos militares a China, o el envio a dicha nación de instructores militares o la concesión a la misma de préstamos que no sean para fines económicos.

Algunos periódicos hacen comentarios.

El «Berliner Tageblatt» escribe que la declaración japonesa parece oponerse a la declaración de 1899, a favor de la «puerta abierta» en China.

Añade, sin embargo, que los relatos telegráficos recibidos hasla ahora no son suficientes para tomar conclusiones definitivas.

## *La cuestión del desarme*

### *La nueva nota francesa*

Londres 18.—La nueva nota francesa sobre el desarme es enteramente negativa, según las noticias de la prensa, que añaden que el gobierno francés declara que no puede consentir, de ningun modo, al rearmamento defensivo de Alemania.

Ademas deja entender que es inútil la continuación del cambio de opiniones con el gobierno británico y que conviene que todo el asunto sea sometido a la Conferencia del desarme.

El periódico «Daily Herald» escribe que el gobierno frances propone la conclusión de un pacto militar franco británico, en el que Inglaterra se comprometeria a tomar sanciones militares juntamente con Francia, en el caso de que Alemania violase la convencion del desarme.

### *Comentarios de la prensa francesa*

Paris 18.—El periódico «Le Matin», comentando la contestación francesa a Gran Bretaña, escribe:

«El «non possumus» del gobierno francés deja entender sin embargo que Francia siempre sigue dispuesta a desarmar, si el desarme se aplica a todas las naciones sin excepción.

Los gobiernos franceses que se sucedieron sometieron proposiciones y ofertas para un plan de reducciones generales.

Francia hizo un esfuerzo verdadero para mantener la paz.

El Reich contestó que le convenía rearmar a pesar de todo.

Y nosotros contestamos que no podemos renunciar a nuestra seguridad».

**Será para Vd.**

motivo de satisfacción tenernos presente y consultarnos antes de ultimar cualquier operación de máquinas de escribir.

Nuestra experiencia, organización y servicio le ahorrará mucho dinero y disgustos.

**Remington - Mercedes Express - Royal**

PLAZOS AUMENTOS MODERADOS

Siendo de

Malondra

es buena

78, Jaime II - Tel. 1732 - Palma

**RICINO GOLOSO** DELICIOSO PURGANTE

Lea las obras de Teófilo Ortega


IMPRENTA DE «EL DIA»

M.C.D. 2022