EL DIA

PERIODICO DE LA MAÑANA

Año X.—Núm. 2.773 | Palma de Mallorca.—Martes 13 de Mayo de 1930 | Precio: 10 céntimos

En la madrugada del domingo falleció el eminente pintor Julio Romero de Torres.

ESPAÑA ADELANTE

SOBRE EL ORDEN

Todos queremos órden. No hay nadie que desee sistemáticamente un régimen de perturbación del órden. Habrá solamente, diferencia de grado, entre la cantidad de sacrificio que cada cual estaría dispuesto a hacer para asegurar el mantenimiento del órden. Creo que será permitido, dentro de una posición puramente polémica, estudiar un aspecto de ese tema actual coincidiendo con las gentes sensatas que estos días aconsejan, ante todo, serenidad.

Pensar que podíamos volver a la marcha normal, después del trastorno de estos años, sin desórden, sin sucesos de mayor o menor alcance, era absurdo. Fatalmente tienen que ocurrir, porque de otro modo la pasividad absoluta demostraría que no espíritu, ni voluntad, ni pensamiento, lo cual, por fortuna, no es cierto, pues bien a la vista están dos pensamientos, dos voluntades, dos espíritus. Conviene, al mismo tiempo que recomendamos órden, razonar un poco sobre las circunstancias en que se producen los primeros contactos entre unas y otras fuerzas.

Muchos olvidan que el desórden lleva ya larga fecha: que fué especialmente en septiembre de 1923 cuando produjo una verdadera acción política.

El golpe de Estado mereció de sus propios fautores y especialmente de su difinidor doctrinal, honores de revolución, según el texto de reiteradas notas oficiosas. No llegó a ser revolución. Apenas transformó la superficie de la organización social española manteniendo en una especie de ostracismo a unos cuantos jefes que hubiéramos podido llamar oligarcas si aquí no fuera el régimen compuesto, mixto de distintas y aun opuestas formas clásicas. La diferencia fué esta: sumó a las formas anteriores conglomeradas y colaboradoras: monarquía, oligarquía,—en sus tres ramas: política, plutócrática y clerical,—un elemento nuevo: la dictadura, que dió la cara y se hizo cargo del timón. Era una tentativa para conjurar la situación bastante comprometida de uno de esos componentes; no de los demás. Hecha la prueba sin otro éxito que el de ir entreteniendo seis o siete años, es preciso comenzar otra de menos apariencia; pero, en el fondo, más arriesgada.

Hemos leído en *A B C*; «¿Cómo se pide una reforma constitucional si aquí no ha habido revolución?»—Cierto. Pero tamblén es cierto que aquí se nos plantea una restauración. La culpa de este doble despropósito está en que la dictadura fué una simple ficción. El dictador no sabía historia. Careció de medios de todo género para organizar la reforma social, la transformación de la propiedad que todos los «tiranos» dieron al pueblo, al «demos» para atraérselo en su lucha con los oligarcas. Además hay vago indicio de ese propósito en el trato de favor a las organizaciones socialistas, en la creación de comités paritarios, en sus protestas de respeto a la Unión General de Trabajadores y en algunas iniciativas, tímidas, de la Acción Social Agraria. No fué más allá la dictadura porque no hubo tal revolución; porque todos sus compromisos eran de género exactamente igual al del régimen anterior. Podía hacer poco sin romper sus lazos con la gran propiedad latifundista, con la aristocracia que conserva sus tierras, «sus estados» y con las entidades capitalistas protegidas del favor oficial. Hizo menos, mucho menos aun de lo que podía. Soy testigo de mayor excepción porque he visto desatendido el interés de los pueblos andaluces, extremeños, castellanos y gallegos, tanto en lo que se refiere a la tierra como en lo que atañe a la otra cuestión primordial: a la enseñanza pública, a la escuela.

Se limitó a planear y a poner en marcha, venciendo obstáculos, algunas obras públicas, rasgo característico de todas las dictaduras y tiranias; pero con la poca fortuna de no acertar en ningún proyecto que valiera para compensarle de otros motivos de desprestigio. ¿Puede considerarse este periodo de siete años como un renacimiento de la vitalidad española? Si no hubiera algunas dificultades yo hablaría aqui del único título a la consideración del pueblo, acaso en conformidad con el criterio de los artículos del señor Alba: la paz en Marruecos. Pero habría que partir para esta liquidación del año 21 y quizá de 1909. Solo queria referirme al hacer este balance rápido a la virtud que pudiera tener la obra realizada para hacer olvidar el origen del poder que la realizó. Ahí están en la Deuda Pública y en las cifras del presupuesto los datos a que se atiene el español de 1930, no el historiador de mañana.

No ha habido, pues, revolución; pero si violencia, fuerza del Estado sobre el ciudadano; la punta de la espada en la garganta.

Y ahora, cuando queremos reanudar nuestra historia de nación constitucional. ¿Vamos a sorprendernos de que sea imposible proceder ordenadamente?

La mayor desgracia que pudiera ocurrirle a España es que ahora fuese capaz de seguir su camino en frio, como una caranava trashumante, asaltada por bandoleros disfrazados, que al verse desatada, desmordazada y otra vez en marcha careciese de fuerza hasta para pedir justicia.

Imaginemos el mismo caso en cualquier pueblo de los que hoy sirven de ejemplo, incluso Italia. Imaginemos la caida de la dictadura,el fin de una tirania tan lejana como la nuestra de la de Pisistrato o de la de Elistenes, en un pueblo como Inglaterra. ¿Qué serian alli las primeras elecciones? ¿Qué formidables choques de las dos propagandas? Alguien dirá que el ejemplo no ha de ser nunca absurdo si con él tratamos de demostrar algo: que ni en Inglaterra pudo haber ocurrido el golpe de Estado ni en caso de ocurrir habria al liquidarlo dos propagandas para dos opiniones; sino una sola opinión unánime que haria innecesaria toda propaganda. Y, en realidad, estoy conforme.

LUIS BELLO

(Prohibida la reproducción)

COLABORACION

La circulación

Un guardia débil, unas explicaciones improcedentes y una multa que se evapora

Voy a referirte, lector amable, una escena rigurosamente histórica y reciente; una de esas escenas que no tienen desperdicio como demostración de lo que vengo sosteniendo en mi campaña iniciada años atrás: esto es, que para lograr una circulación medianamente aceptable, lo primero que se necesita es borrar sin contemplaciones, todo cuanto sea privilegio o injustificado régimen excepcional.

Me enteraré con suma complacencia de que este mi articulejo caiga en manos del jefe de circulación, por si cree llegada la hora de transmitir nuevas órdenes o reiterarlas en todo caso, encaminadas a evitar escenas como la que voy a referir, tan poco edificantes para todos y que tan mal parado dejan el prestigio de quienes en todo momento deben merecer una obediencia completa, si queremos que prevalezca el necesario principio de autoridad.

Imaginémonos un espacioso cruce de calles en las primeras horas de la noche. En el centro, un guardia urbano, encargado de la circulación... de ciertos vehículos. Su casco blanco reluce bajo la luz de una lámpara Pasan los autos sacando sus conductores el brazo para indicar la dirección que van a seguir. Todo esto tiene el aspecto de una gran población y casi me imaginaría encontrarme en ella si no fuera por la nota discordante que dan los transeuntes circulando en todas direcciones y los grupos de vendedores de periódicos que con los ojos cerrados para gritar con más fuerza y destrozarnos los tímpanos, a cada momento están a punto de enmudecer bajo las ruedas de los vehículos que con un frenazo evitan la desgracia, conocedores de la ciudad por donde andan. Bandadas de chiquillos se persiguen en todas direcciones, subiéndose algunos a la zaga de los coches que pasan. Unos grupos de mujeres charlan enmedio de la calle. Otras cruzan al trote con unos bultos inverosimiles para pillar el tranvía que ha de llevarlas a un suburbio. El guardia sigue impertérrito con su casco blanco, adoptando las distintas posturas de los grabados del Reglamento de circulación. El caos.

Un grupo formado por varios caballeros se estaciona a unos diez pasos del citado guardia comenzando a conversar con tranquilidad pasmosa. Sería difícil, si no imposible, que aquellos señores eligieran un sitio en la plaza donde estorbaran más y mejor. Todos los coches que pasan se ven precisados a *dibujar* el grupo. El guardia impertérrito.

Me situo a corta distancia para presenciar la escena y observar de paso, los minutos que dura el censurable y peligroso estacionamiento.

Al cabo de un cuarto de hora veo que el guardia les ruega cortesmente que se aparten hasta la acera. Y aquí es precisamente donde comienza la escena que deseo conozca el el Jefe de circulación.

Uno de los caballeros se acerca al citado guardia y sostiene con él un animado diálogo, que dura tanto como la tertulia de antes. El caballero, (asómbrate lector), ¡le pide al guardia explicaciones por la indicación que le hiciera!

Desde *mi observatorio* oigo el sabroso diálogo y oigo también como el pobre agente de la autoridad le dice que él le ha suplicado cortesmente... y que a ellos... les obligan a hacer eso. ¡María Santísima! No parece sino que el pobrecito acaba de cometer una falta involuntaria y que pide perdón humildemente, en defensa de su vestido. Nada; ¡como en los tiempos que creí olvidados!

El señor del grupo no queda muy conforme con aquella inconmensurable humildad y le repite cincuenta veces no sé que cosas sobre su derecho.

¡Su derecho! ¿Derecho a qué? ¿Derecho a formar grupos en los sitios que se destinan al tránsito rodado y que los peatones no pueden invadir por poco que hayan leído el capítulo III del Reglamento en vigor? ¿Derecho a estacionarse en el centro de las calzadas? ¿Derecho a pedirle explicaciones a un guardia que ¡al fin! se decide a rogarle con toda cortesía que se aparte un poco?

¿Con que gusto habría sido yo autoridad aquella noche! Tú te figuras lector, que habría impuesto una multa y te equivocas porque habría impuesto dos.

A últimos de 1926, comencé en estas columnas mi campaña sobre este sabroso tema; campaña que asustó a media ciudad, puesto que eso de decir rotundamente que para los peatones también existe un reglamento y que hay que cumplirlo, era una especie de pecado mortal. El privilegio se había hecho crónico. De entonces acá... se han impuesto muchas multas a los automovilistas y se han creado los guardias de la circulación. Pero por desgracia de todos, los demás usuarios de nuestras vías siguen marchando como les viene en gana, cruzando como quieren, bajando y subiendo a los tranvías por donde se les antoja y saliendo de las bocacalles como disparos de fusil. Cuando vamos a pie, recibimos codazos en todas las aceras por donde la gente discurre sin orden ni concierto y sin más normas que las que dicta la realísima gana.

Y además, se les piden explicaciones a ciertos guardias.

Y los guardias... ¡las dán!

JAIME FERRER Y OLIVER

Política internacional

La opinión del Vaticano

Refiriéndose a los comentarios publicados por la gran prensa mundial y especialmente por el «Temps» sobre las nuevas construcciones navales acordadas por Italia dice «l'Osservatore romano», en un artículo titulado «Inquietudes» en el cual deplora una vez más que en Londres apesar de la buena voluntad de todos, no se hallara la fórmula que resolviera el problema naval, espresándose poco más o menos en los siguientes términos:

¿Podrán impedir las declaraciones pacifistas y las explicaciones obtimistas la competencia en los armamentos? Nuestros grandes anhelos de esperanza, están coartados por legítimos temores. Voces poco tranquilizadoras se han oído en el país vecino, en el que la paridad se considera fracasada y donde el anuncio de nuevas construcciones en Italia, se juzga como una superioridad, al menos en determinadas e importantes categorías de navíos».

El «Osservatore romano» añade se abriga el temor de que los laboriosos resultados de la Conferencia de Londres no queden anulados, señalando al efecto la autorizada opinión del «Mornning Post» diciendo que muchos de los nuevos buques que construye Italia son tecnicamente superiores a las unidades británicas del mismo tonelaje, lo cual evidencia la oportunidad de insertar en el pacto naval la cláusula de salvaguardia. Y sin embargo añade el órgano del Vaticano se creía al finalizar la Conferencia de Londres que aquella cláusula figuraba en el pacto entre las tres potencias oceánicas como consecuencia de una minuciosa escrupulosidad diplomática.

Apesar de ello «l'Osservatore» abandonando el tono pesimista, declara que en Londres, la opinión se muestra sincera en favor de una bienechora inteligencia y hoy se apunta ya hacia Ginebra donde habrá de celebrarse la Conferencia del desarme.

Como final dice el articulista del órgano del papado que desearía oir a las voces más autorizadas de cada pueblo cantar himnos a la paz mundial. Pero en el vocerío hoy neneral, apenas si se oye una frase consoladora, pues el conjunto expresa mejor un sentimiento veleidoso, que una voluntad precisa; y he aquí porqué es aun mayor la responsabilidad de los dirijentes en la política mundial.

N. B.

BIBLIOGRAFIAS

CUANDO YA ESTÉ TRANQUILO por *Eugenio D'Ors*—Renacimiento.—Madrid.

Inicia este libro la colección de obras completas de Eugenio D'Ors, comenzada ahora bajo el titulo de «Orbis Pictus». Libro breve, perfecto de contenido y bellísimo de presentación, con el cual empieza a difundirse entre el público de cultura general la enorme obra filosófica, literaria y critica del gran pensador catalán.

Seguirán a este volumen... «Sermones de la Residencia». «Juliano el Apóstata». «Un año frente al Botánico», «Ciencia de la Cultura». «Vida de Sócrates y de su demonio».«Doctrina de la inteligencia»—tres tomos—«Europa». «Gualba la de mil voces». «La Bien Plantada» seguida de su «Cautiverio» y de su «Cenobio». «La mistica manual»

Todo a razón de cuatro volúmenes por año en los que campea su cultura prodigiosa que reconocemos y admiramos, sin que ello signifique que aceptamos y compartimos todas sus teorias. Pero nuestras fundamentales y profundas discrepancias, no impiden reconozcamos en el gran pensador catalán, su magnífico trabajo, producto de su existencia de estudiante peregrino, de escritor popular, de filósofo, predicador apasionado y de artista de la palabra y del concepto.

«Cuando ya esté tranquilo» dentro de estas caracteristicas generales inicia brillantemente esta colección y anima al lector a leer el resto de la obra.—B.

LAS NACIONALIDADES, por *Francisco Pi y Margall.*—Mundo Latino.—Madrid.

Libro ya célebre,glorioso e inmortal es este, de constante actualidad que «Mundo Latino» vuelve a editar ahora para satisfacer una urgente necesidad de todo hombre culto que aspire a sentirse de su tiempo, y de todo aquel a quien preocupen el bienestar de España y el porvenir del mundo.

Libro inspirado en el más sano federalismo, ansioso de lograr la fraternidad de todas las naciones sometidas a un mismo gobierno, envueltas por la armazón politica, pedagógica y juridica de un mismo Estado. Afán de dar las máximas facilidades de desenvolvimiento a cada núcleo humano que represente un valor original, sea el que sea.

Pi y Margall defendia la multiplicidad de pequeñas naciones basándose en que los grandes imperios son fuente de grandes decadencias. Fué en muchos sentidos un precursor de las más modernas teorias internacionales como la Sociedad de Naciones y las minorias. Fué también el exacto comprendedor de la realidad española, variada y compleja como pocas.

Por esto no pierde jamás actualidad este libro maravilloso que refleja fielmente el espiritu de uno de los españoles más integros y de espiritu más noblemente humano.—B.

30 años atrás

13 mayo de 1900.—*Ante don Enrique Sureda, Administrador del Real Patrimonio, tuvo lugar el acto de apertura de los pliegos presentudos para el concurso sobre alquiler durante seis años del «Huerto del Rey» y construcción de un teatro.*

Se presentaron cuatro pliegos suscritos por los señores Tous, Jener, Carbó y Ferrer. Se desechó el del señor Jener. Los señores Tous y Carbó presentan proyectos para la construcción de un nuevo teatro de hierro, grandes jardines y café espacioso. Los pliegos fueron enviados a Madrid para la elección correspondiente.

La Redacción de EL DIA está formada por Nicolás Brondo Roten, Director; Rafael Ramis Togores, Redactor-Jefe; Juan Alomar Cifre, Miguel Alomar Cifre, M. Angel Colomar Moyá, Pedro Ferrer Gibert, Simón Fullana Font, Gregorio Mesquida Matas, Julián Oliver Vert y Jaime Torres Riera.

EL PANORAMA INTERNACIONAL

Del atlántico al pacífico

La liquidación del Tratado de Versalles, cuyos últimos capítulos fueron la entrada en vigor del plan Young y las negociaciones para llegar a la evacuación anticipada de Renania, ha hecho entrar a la política internacional en un período de obligada inactividad.

La Conferencia Naval de Londres, pese a todo el aparato oficial desplegado y a las infinitas y apasionantes incidencias que se produjeron durante larguisimas negociaciones tramitadas en Londres, es la prueba fehaciente de que estamos en un gran remanso de la actividad internacional.

En Londres, digan lo que quieran los optimistas y los crédulos, no se llegó a nada que pueda considerarse como un paso seguro y menos definitivo en el camino de los desarmamentos.

Pero es más que probable, cierto, que la indiferencia y la pereza con que hoy se consideran por los políticos y diplomáticos, universalmente, las grandes cuestiones que afectan a los más altos intereses de la comunidad grandes cuestiones que afectan a los más altos intereses de la comunidad internacional, pasados algunos meses se trocarán en trabajos de gran trascendencia.

En Londres, por mucho que se disimule el alcance de lo allí acontecido, en medio del frío desdén con que se acogieron los resultados de las laboriosísimas negociaciones, como si lo acordado entre Inglaterra, los Estados Unidos y el Japón careciese del más liviano valor, se consagró definitivamente el acabamiento de una política secular del campo internacional: Inglaterra perdió su hegemonía sobre los mares.

Se ha escrito que «ahora la formidable Albión, reina y señora de los oceanos, tendrá que compartir la soberenia que sobre ellos tenía con Norteamérica, porque este será el resultado fatal de la política de *paridad*». Esto, que parece cierto a primera vista, es inexacto. Solo un análisis elemental, realizado con un criterio demasiado simplista, puede conducir a esta conclusión.

«La «*paridad*» pactada entre los gobiernos de Londres y Washington si es la igualdad en el papel de los tratados, es la hegemonia de los Estados Unidos en la realidad internacional.

Es verdad que el tonelaje de las dos armadas será el mismo; que sus fuerzas serán análogas. Pero como norteamérica no tiene que atender con su marina a la vigésima parte de las necesidades que con la suya tiene que cubrir Inglaterra, la primera de estas potencias será en cualquier momento la más fuerte.

Dos familias, con igual patrimonio con un sólo vástago, la otra con numerosa prole, aun poseyendo el mismo capital no son igualmente ricas. La familia dilatada, por sus mayores necesidades, será la menos pudiente.

Inglaterra ahora—nueva rectificación de su política tradicional, tres veces secular—se verá obligada a solidaridarizar sus intereses y sus medios políticos y diplomáticos con los países continentales, especialmente con Francia y Alemania; acaso con Italia.

Esto de grado o por fuerza ha de impeler a los politicos de Saint James y a los hombres de la Douring Street a dejar para siempre abandonada la política del «espléndido aislamiento», que fué el credo inmutable de los estadistas ingleses durante toda una centuria.

Pero además hay un hecho, en la vida internacional que transformará fundamentalmente la orientación y los objetivos de ella. El desplazamiento hacia el mar Pacífico de toda la importancia que antes ostentaba el Atlántico.

China y la India, con Australia, jugarán una especial función en el nuevo sistema de fuerzas internacionales. Todos sus intereses en el Pacífico están, y allí han de mantener una pugna más o menos visible, pero honda y duradera, los de Inglaterra y los de los Estados Unidos.

Aquí surge el papel decisivo que vá a tener en el porvenir el Japón. Del lado de Tokio se inclinarian las fuerzas y las corrientes politicas. En Londres fueron los japoneses los que sin sacrificios perceptibles, han ganado ventajas enormes, posiciones fortisimas.

Contemplando estas perspectivas del panorama internacional ¿no se comprende que la inactividad de ahora en la vida exterior de las grandes potencias ha de llegar, en plazo no lejano, a ser todo acción y todo impetu?

AUGUSTO BARCIA

ANECDOTARIO

LA «SAUDADE» PORTUGUESA

Un dia se hablaba en la tertulia de Valle-Inclán de un tema literario: la «saudade» portuguesa. Don Ramón expuso su parecer.

—Los portugueses tienen mucho talento politico. La «saudade» ha nacido en el recuerdo del desastre del Rey Don Sebastian. Parte el Monarca lusitano para el Africa. En Alcazarquivir lucha. Lo derrotan y desaparece. No se sabe más de él. Entonces los portugueses se reconcentran en el recuerdo y renuncian a la aventura de Marruecos.

Todo esto lo adornaba el señor Valle-Inclán con deslumbrantes paradojas y descripciones detalladas. Don Ramón terminó asi:

—Son tan politicos los portugueses, que supieron hallar, despues de su aventura en Marruecos, la paz espiritual viviendo en la añoranza, en el recuerdo de lo irrealizable. Ellos se quedaron con la «saudade» y a nosotros nos dejaron el problema.

No se devuelven los originales ni se sostiene correspondencia respecto a la colaboración no solicitada.

El.—¿Entonces hemos terminado para siempre?
Ella.—Para siempre. ¿Quieres que te devuelva tus cartas?
El.—Claro que sí. Creo que no están tan mal que no pueda utilizarlas otra vez.

M.C. 2022

INFORMACION LOCAL

SE VERIFICÓ EL DOMINGO

Entrada solemne del Arzobispo-Obispo de Mallorca

El acto

Anteayer, por la tarde, conforme estaba anunciado, efectuó su entrada en esta ciudad el Arzobispo-Obispo de esta Diócesis Dr. don José Miralles Sbert.

El pueblo de Palma acogió con entusiastas demostraciones de afecto a su nuevo Pastor, acudiendo a recibirle.

Muchos de los balcones de las calles y plazas por donde debía pasar la comitiva lucían colgaduras. La Casa Consistorial aparecía adornada como los días de las grandes solemnidades.

Se organiza la comitiva

En el Ayuntamiento se reunieron las autoridades y representaciones de entidades y corporaciones que invitadas por el Alcalde debían ir a recibir al nuevo Prelado en la Rambla (prolongación) frente a la estatua al Beato Ramón Llull.

A las cuatro en punto se organizó, en la plaza de Cort, la comitiva, poniéndose en marcha hacia el sitio indicado por las calles de Colon, Cererols, plaza del Marqués del Palmer, calles de San Miguel, Olmos y Rambla.

Abría marcha la guardia municipal montada y seguían los tambores del Ayuntamiento, los Bomberos, los Peones Camineros, los Guardias Urbanos, los Serenos, los Trescadors del Patronato con su banda de trompetas y tambores, las diversas secciones del Patronato Obrero; la Congregación del Sagrado Corazón y la Cofradía de la Guardia de Honor al Corazón de Jesús de la Parroquia del Sagrado Corazón (Ensanche); la Juventud Antoniana; la Congregación de San Juan Bautista de La Salle; la Congregación de María Inmaculada y San Luis Gonzaga, la Juventud Seráfica, la Juventud Integrista, el Apostalado de la Oración y el Círculo de Obreros Católicos.

Iban a continuación nutridas representaciones de las entidades culturales, económicas y bancarias de nuestra ciudad, y comisisiones de los centros oficiales, y de unas y otras recordamos a las siguientes:

El Presidente y el Director del Crédito Balear, don Juan Aguiló y don José María Mádico, respectivamente.

Presidente y Director del Fomento Agrícola de Mallorca don Manuel Fuster Fernández Cortés y don Vicente Puerto Alvarez.

El Director de la Sucursal del Banco de España en Palma, don Félix Gili.

Director de la Banca March don Emilio Tramullas.

Directores de las Bancos Hispano-Americano y Catalán, don José Llop y don Gabriel Cortés, respectivamente.

En representación de la Cámara Oficial de la Propiedad Urbana de Baleares el vicepresidente 2.° don Antonio Caubet Pons, el vocal don Juan Ordinal Calombás y el secretario don Jerónimo Castaño Llull.

El Director de la Compañía de los Ferrocarriles de Mallorca, don Rafael Blanes Tolosa.

Por el Tribunal Tutelar para Niños don José Morell Bellet.

Don José Llabrés, por la Federación Patronal; don Jerónimo Massanet Beltrán, por el Fomento del Civismo, don Antonio M.ª Peña y don Salvador Ros, por el Cuerpo de Archiveros.

Por la Sociedad Arqueológica Luliana don Fausto Morell, don Vicente Furió, don Damián Vidal, don Antonio Salvá de l'Allapassa y don Luis Amorós.

D. Gabriel Oliver Mulet, en representación de la Academia de Medicina.

Don Luís Pascual Bauzá, por la Junta de Obras del Puerto.

Los señores Garcías y Bosch, en representación del Colegio Oficial de Practicantes.

Don Antonio Barceló, Gran Cruz de Isabel la Católica, en representación de la Real Sociedad Económica de Amigos del País.

Don José Socías y Gradolí, Gran Cruz de Isabel la Católica, en representación del Colegio Notarial.

Don Pedro Sampol, don Pedro Cáffaro y don Antonio Arcas por la Real Academia de Bellas Artes.

Comisión de los Cuerpos de Correos y Telégrafos formada por los señores Alcover, Pol, Pont y García Borés.

El Inspector Municipal de Higiene y Sanidad Pecuaria, don Buenaventura Barceló.

El Administrador de Aduanas don Joaquín Marcote.

Nutrida representación de la Cruz Roja y de los empleados del Ayuntamiento y Diputación.

Los cónsules de Italia y Santo Domingo señores Facchi y Saletas.

En representación del Delegado de Hacienda don Emilio Tortosa.

El ingeniero de Caminos don Miguel Forteza y el Ayudante don José Miralles en representación de la Jefatura de Obras Públicas.

El Director de la Escuela de Artes y Oficios Artísticos, don Lorenzo Cerdá.

Don Felipe Villalonga Dezcallar y don Gabriel Villalonga Olivar por la Jefatura de Somatenes Armados.

Los jueces de Instrucción señores Fernández Moreda y Rosselló Sendra y el Juez Municipal señor Rullán.

El Maestrante de Valencia don José Quint Zaforteza y Amat y el Caballero de la Orden de San Juan de Malta don Pedro Morell y Fortuny.

Los Crandes de España Conde de Peralada y Vizconde de Couserans.

Finalmente iba el Ayuntamiento integrado por los concejales señores Calafell, Buades, Guasp, Castell, Gil, Feliu Blanes, Pomar, Salóm, Cortés Aguiló, Valls Valleriola, Ramis de Ayreflor, Aguiló Valenti, el Secretario señor Rosselló y Cazador y presidido por el Alcalde señor Suau.

Llegada del Obispo

A las cinco menos cuarto llegó en su automóvil el Dr. Miralles frente a la estatua del Beato Ramón Llull, vistiendo la capa pluvial.

Al bajar del auto le saludó el Alcalde de la Ciudad, y sonaron fuertes y prolongados aplausos seguidos de entusiastas aclamaciones del numeroso gentío que se había agolpado en aquellas inmediaciones.

El nuevo Prelado contestaba a esas demostraciones de afecto bendiciendo afablemente a la multitud que le seguía aplaudiendo, mientras los concejales y buen número de personalidades citadas ya, le besaban cariñosamente su anillo pastoral.

Hacia la iglesia de Santa Magdalena

La comitiva se puso en marcha hacia la iglesia de Santa Magdalena y el paso del Obispo, que iba seguido de su Mayordomo, Rdo. señor Payroló, fué saludado con nuevas y continuas demostraciones de afecto al llegar el Doctor Mirallas a la plazoleta de Santa Magdalena, ejecutó la banda de la Cruz Roja la Marcha de Infantes.

El Obispo se reviste de Pontifical

En la iglesia del Convento de Santa Magdalena, donde, aguardaban nutridas comisiones del clero y Ordenes religiosas, el Dr. Miralles, asistido de los Sres. Alcover, Canals, Ibáñez, Garau y Quetglas, se revistió de Pontifical, presenciando, desde el centro del Presbiterio, el desfile de dichas comisiones.

El cortejo se pone en marcha

El Arzobispo, asistido de los capitulares señores Alcover, Canals, Ibáñez, Garau y Quetglas, bajo palio que era llevado por concejales, salió del templo, presidiendo la comitiva el Alcalde señor Suau, que llevaba a su izquierda al representante del Delegado de Hacienda, señor Tortosa, y a su derecha al teniente de alcalde señor Calafell.

El cortejo recorrió las calles de San Jaime, Brondo, San Nicolás, Verí, plaza del Rosario, calle de Santo Domingo, plaza de Cort y Palacio.

En Cort, en la tribuna de la Casa Consistorial, esperaban el paso del nuevo Prelado las comisiones militares que presidia el Gobernador Militar general Salcedo, quien bajó a saludar al Dr. Miralles.

En todo el trayecto se agolpaba numeroso gentío que aplaudía con entusiasmo al nuevo Pastor de la Sede Mallorquina, mientras éste, iba bendeciendo al pueblo.

En la Catedral

Poco más de las seis llegó la comitiva a la Catedral Basílica.

El templo estaba espléndidamente iluminado y repleto de fieles.

En sitios de preferencia aguardaban al Obispo la Diputación Provincial integrada por su Presidente señor Massanet y diputados señores Planas, Carbonell, Moncada, Llobera, Oliver Roca y Morell, y presidida por el Gobernador civil señor Vázquez Jiménez.

También ocupaba puestos de preferencia la representaciónu de la Audiencia formada por el Presidente señor Pérez Cecilia, el Fiscal señor Maceres, el magistrado señor de Paz y el secretario señor Serra.

El nuevo Prelado, acompañado del Clero Catedral, fué a la Capilla del Santísimo a orar breve rato y después subió al presbiterio, entonándose solemne Te Deum.

Después se rezaron las oraciones de ritual, pasando luego los señores Capitulares a besar el anillo pastoral al Prelado.

Luego, adelantándose hasta las gradas del presbiterio, el Dr. Miralles dirigió breves y afectuosas palabras de salutación a los fieles, diciendo a un telegrama suyo el Papa había contestado con otro, al que dió lectura y que dice así: «El Santo Padre envía de todo corazón la bendición solicitada que ha de ser auspicios de su fecundo ministerio pastoral.» Con tal motivo—añadió el Dr. Miralles—agradeciendo esta bendición del Santo Padre, mañana, que es San Abuiles, fiesta onomástica del Papa, todos los que comulguen háganlo a intención del Santo Padre, rogando por él.

Seguidamente el Obispo cambió los ornamentos de Pontifical por la capa pluvial, mientras el público empezaba a salir de la Catedral.

En el Palacio Episcopal

El nuevo Prelado de Mallorca salió de la Catedral por el portal del Mirador para dirigirse al Palacio Episcopal.

El gentío que allí se había estacionado prorrumpió en fuertes vitores y aplausos a los que contestaba el Dr. Miralles dando la bendición a todos.

El Prelado,para contestar a las demostraciones de afecto de sus diocesanos, salió al balcón central del Palacio, dando nuevamente la bendición, mientras resonaba por el Mirador una fuerte y entusiasta ovación.

Otras noticias

Misa en San Miguel

Ayer,a las siete y media de la mañana, el nuevo Prelado celebró misa en la capilla de Ntra. Sra. de la Salud, en la iglesia parroquial de San Miguel.

Le ayudaron el Ecónomo don Antonio Truyols y su mayordomo y capellán de honor don José Payroló.

Durante el Santo Sacrificio, el órgano interpretó escogidas composiciones.

«Intra Missam» el Obispo repartió personalmente la Sagrada comunión a varios cientos de personas que se hallaban en el templo.

A la entrada y salida de éste fué acompañado por la Comunidad parroquial.

Otras misas

El obispo celebrará lo Santa Misa a las siete y media de la mañana de los días y en los lugares que se expresan:

Hoy martes en el altar de la Virgen de los Desamparados en el Socorro.

Miércolcs 14 en el de San Alonso Rodriguez, en la iglesia de Montesión.

Jueves 15 en el de Santa Catalina Thomás en el convento de Santa Magdalena.

Viernes 16 en el del Beato Ramón Lull, en la iglesia de San Francisco.

Sábado 17 en el de la Sangre,iglesia de la Anunciación.

Visitas

También hará las siguientes visitas a las cuatro de la tarde:

Martes 1o, asilados de la Casa Misericordia y enfermos del Manicomio.

Miércoles 14, a los niños de la Inclusa y a los recluidos en la Cárcel.

Jueves 15,a los asilados de las Hermanitas de los Pobres.

Viernes 16, a los asilados en la Sagrada Familia.

Confirmación

El Dr. Miralles administrará el sacramento de la Confirmación a las cuatro de la tarde, día 19 de los corrientes en la parroquia de la Almudaina (Catedral); día 20 en Santa Eulalia; día 21 en Santa Cruz; día 22 en San Jaime; día 23 en San Miguel: día 24 en San Nicolás; día 26 en la Trinidad; día 27 en la Inmaculada Concepción (Santa Catalina) y 28 en el Sagrado Corazón (Ensanche)

VIDA MUNICIPAL

¡A "Zeda„ le quitan una calle!

Reunión de la Permnnente

¿En qué habrá podido disgustar nuestro cronista taurino al Consistorio, para que éste haya decidido suprimir su nombre de una calle? ¡Ah!, ¿no lo sabían ustedes? Pues sí: nuestro cronista taurino «Zeda», cuya encantadora modestia es bien notoria, tenía una calle. Una callecita casi ignorada, en el plano del Ensanche, recatada y sencilla, como la calle de don Jafuda Cresques. No sabemos por qué motivos le ofrendaron una calle a «Zeda», ni vamos a averiguar ahora el porqué de quitársela. ¡Allá cada uno! Esto de la rotulación de las calles no es, ni mucho menos, inamovible: las antiguas plazas de la Constitución fueron plazas de Primo de Rivera durante la dictadura de éste; ahora vuelven a ser de la Constitución ¿Y mañana? Volverán los cambios, el eterno tejer y destejer...

Ayer, en la sesión del Ayuntamiento, se dió cuenta de un oficio del Gobierno Civil trasladando una R. O. aprobando la modificación—propuesta por este Ayuntamiento—que consiste en la supresión de las calles «cincuenta y cinco», «cincuenta y seis», «ve doble», «i griega» y «Zeda», formando todas ellas una manzana en cuyos terrenos se ha de construir el edificio destinado a las Hermanitas de los Pobres.

Realmente, juzgándolo con toda imparcialidad, los motivos son bien fundados. ¡Que nuestro compañero «Zeda», el modestísimo «Zeda», se resigne a perder la calle de su nombre! ¿Que le vamos a hacer?...

—

Siguen examinándose las cuentas con todo cuidado. Unas cuantas siguen sobre la mesa. Ayer, nuevamente, quedaron otras tres.

—

A instancia del señor Castell se acordó suspender la ejecución del acuerdo referente a la adquisición e instalación de un aparato de Rayos, mientras se redacta sobre la misma un informe técnico.

E. GIMENO
Médico Militar
Enfermedades de los niños
San Miguel, 214, 1.°. Consulta de 3 a 5

TEATRALES

Principal

Ayer se proyectaron dos películas de verdadero éxito: «Mío es el mundo» interpretada por Jack Mulhall y Dorothy Mackaill, y «El mercado del amor» por Billie Dowe.

Las dos fueron muy aplaudidas al final de su proyección.

Este programa solo se pasará hoy y mañana, pues para el jueves está anunciado el estreno de la superproducción Gran Luxor Verdaguer (fuera de programa) «Occidente».

Cine Moderno y Salón Rialto

La comedia «Venganza amorosa» estrenada ayer en estos salones fué celebrada por el público, pues se trata de una película que, al par de entretener está magistralmente interpretada por la bella Patsy Ruth Miller, artista vista siempre con agrado.

En la comedia americana «El rey del rodeo» Hoot Gibson tiene ocasión de demostrar su sin igual destreza como caballista.

Oriental

Como estaba anunciado se estrenó ayer en este cine la primera jornada de la interesante película francesa dividida en dos jornadas titulada «Martirio» por Suzi Vernon, que fué muy celebrada por la numerosa concurrencia.

También gustaron las interesantes películas «El adiós», de las Estudiantiles y «El buscador de oro» que completaban el programa.

DEL CARNET

Minado por larga y traidora dolencia dejó de existir en esta ciudad don Juan Thomás Reynés, reconfortado con los Santos Sacramentos y la Bendición Apostólica.

La muerte del señor Thomás, acaecida de modo inesperado, aunque presentida por su estado de decaimiento, fué muy sentida por cuantos tuvieron ocasión de poner a prueba su carácter bondadoso y abierto.

Durante largos años dedicó el difunto su inteligencia y su laboriosidad a los servicios de la Hacienda pública, mereciendo la estima de sus compañeros y la consideración de sus superiores.

Actualmente desempeñaba el extinto el cargo de Jefe de Negociado y pocos días antes de su fallecimiento había obtenido un ascenso en su carrera administrativa.

Acompañamos a su familia toda en el justo dolor que les embarga, y de modo especial a su viuda doña Rosa Perelló y sus hijos don Lorenzo, doña Margarita y don Pedro, a la vez que les testimoniamos la expresión de nuestra sentida condolencia.

—

El hogar del capitán de Artillería don Ignacio Gomá y de su esposa doña Amelia de Salcedo, hijos de nuestro querido amigo don Enrique de Salcedo, Gobernador militar de esta plaza, se ha visto aumentado con el nacimiento de un hermoso y robusto niño.

Lo mismo la madre que el recién nacido siguen en perfecto estado.

Con este motivo marchó a Valencia la señora doña Amelia de Salcedo.

—

El hogar del joven Arquitecto señor Juncosa se ha visto aumentado con el nacimiento de un hermoso y robusto niño.

Tanto la madre como el recién nacido siguen en buen estado.

—

El hogar de nuestro amigo el Ingeniero de Caminos, Canales y Puertos e Inspector del Trabajo don Eusebio Pascual Casasnovas se ha visto aumentado con el nacimiento de una preciosa y robusta niña.

Esta y su madre siguen en completo estado de salud.

—

Con objeto de visitar las instituciones que la Caja de Pensiones para la Vejez tiene establecidas en Barcelona, el domingo salieron acompañados del Director de la Sucursal de esta ciudad don Marcelino Millán, los representantes de los diarios locales don Pedro Peyró, don José Agustin Palmer, don Sebastián Sabater y nuestro Redactor-Jefe don Rafael Ramis Togores.

—

Para asistir a las sesiones del Pleno que en Madrid han de celebrar, el Colegio Central del Secretariado de España, ha salido el Secretario de la Diputación, don Miguel Font Gorostiza, Presidente del Colegio local de Secretarios de Baleares, acompañado de su esposa.

—

Ayer regresó de Mahón el Profesor Mercantil afecto a esta Inspección de Hacienda don Pedro Antonio Bernat.

—

De Alicante e Ibiza vinieron ayer mañana don José Carmona, don Mariano Saavedra, don Martin Riera, don Carlos Hermoso, don Jerónimo Sánchez y don Juan López.

—

De Barcelona llegaron ayer don Cándido Guillem, don Ramón Castañer, don Joaquin Puig, don Pedro Andreu, don Julio Martin, don Luis Alós, don Joaquín Fraile, don Antonio Roca, don Gabriel Palacios, don José Bages, don Alejandro Roca, don José Miró, don José Serrabon y don Francisco Ripoll.

—

Ayer mañana salieron para Ibiza y Valencia don Miguel Cerdá, don Eduardo Cano, don Jaime Palacios, don Fernando de Lecea, don Germán Serra y don Ignacio Pizá.

—

Anoche marchó a Barcelona nuestro amigo el Marqués de Zayas.

—

También salieron para la ciudad condal los señores que acompañaron al Obispo de esta diócesis doctor Miralles en su viaje a esta capital.

—

Para Barcelona embarcaron tamvién don Pedro Fereiras, don Félix Font, don Juan Alberti, don Jaime Muntaner, don Enrique Roig y don Francisco Fortuny.

Dr. ROGLÁ Sindicato, 124 — Pecho y corazón. Tuberculosis en todas sus formas

Hospital Civil

Movimiento de enfermos en el día 11.

	Ents.	Altas	Fallds.	Exist.
Servicio de Medicina	0	1	0	42
Servicio de Cirugía	1	4	0	70
Servicio de Dermo-Sifiliografia	0	0	0	17
Servicio de Maternidad	0	0	0	12
Servicio de Oto-rino-Laringologia	0	0	0	1
Servicio de Oftalmologia	0	0	0	8
Servicio de Tuberculosis	0	0	0	22

Operaciones practicadas: Ninguna

Palma 12 de Mayo de 1930.—El Director, *José Sampol.*

MARITIMAS

Movimiento del puerto

Lunes 12

Entradas: Procedente de Barcelona el vapor «Rey Jaime» con el correo, pasaje y carga.

Procedente de Alicante e Ibiza el vapor «Bellver» con el correo, pasaje y carga.

Procedente de Cartagena el balandro «Carlitos» con efectos.

Procedente de Mahón el pailebot «Luis Matutes» con efectos.

De la mar el yate argentino «Mónica» con su equipo.

Salidas: Para Valencia e Ibiza el vapor «Balear» con el correo, pasaje y carga.

Para Barcelona el vapor «Rey Jaime I» con el correo, pasaje y carga.

Para Barcelona el vapor «María Mercedes» con pasaje y carga.

Para Barcelona el balandro «Vanrell» con efectos.

Para la mar el yate inglés «Migrant» con su equipo.

Bolsa de mercancías

Datos facilitados por la casa Sureda, Terrasa y C.ª

Día 12 de Mayo de 1930.

Meses	Cierre anterior	Apertura 3 tarde
Algodón		
New York		
Mayo	16'35	16'35
Julio	16'41	16'48
Octubre	14'91	14'90
Diciembre	15'04	15'01
Trigo		
Chicago		
Mayo	102 5/8	102 6/8
Julio	103 1/8	105 6/8
Septiembre	106 1/8	106 1/8
Winnipeg		
Mayo	106 2/8	Cerrado
Julio	108 3/8	Cerrado
Octubre	110 4/8	Cerrado
Maíz		
Chicago		
Mayo	78 2/8	78
Julio	79	78 7/8
Septiembre	79 7/8	79 6/8
Café		
New York		
Mayo	8,70	8,77
Julio	8,50	8,54
Septiembre	8'35	8,35

Alcaldía de Palma

Se hace público que el día 13 del actual, tendrá lugar la subasta con pujas a la llana de un caballo procedente de la Guardia Municipal montada de este Ayuntamiento.

Dicha subasta se celebrará en el Salón de actos de la Casa Consistorial a la hora 12 y durante quince minutos.

El tipo de venta se fija en 150 pesetas.

Dicho caballo podré ser examinado en la cuadra existente en el edificio de Capuchinos.

Igualmente se hace público que en el Negociado de Gobierno y Policía de este Ayuntamiento y durante las horas de oficina, hasta el jueves día 15 del actual, se admitirán ofertas para la adquisición de un caballo, el cual deberá reunir las siguientes condiciones; Un metro cincuenta y ocho centímetros de alzada, de 3 a 5 años de edad y ser de raza española. Además tendrá que estar domado a la silla en el momento de ser entregado.

Las ofertas deberán presentarse en pliego cerrado.

Palma 9 Mayo 1930. — El Arcalde, *Jaime Suau Pons.*

NO SE CONFUNDA...
LA ÚNICA
CASA BUADES
fundada en 1900 con nombre marca registrada está situada en la Plaza Cort, 32 y 33
Entre las casas { SINGER y TOUS

PEU-SA
Curación rápida de la hinchazón, inflamación, escoriaciones, callos, juanetes, grietas, ampollas, contusiones, cansancios, sudor fétido y dolor de pies.
De venta en Farmacias y Droguerías. Caja, 35 cts.

✝

ROGAD A DIOS EN CARIDAD POR EL ALMA DEL SEROR

D. JUAN THOMÁS REYNÉS

Jefe de Negociado de Hacienda

Falleció piadosamente en el Señor el día 7 de Mayo de 1930

Después de recibir los Santos Sacramentos y la Bendición Apostólica

E. P. D.

Sus afligidos esposa doña Rosa Perelló, hijos Lorenzo, Margarita y Pedro, hijos políticos doña Francisca Moyá y don Miguel Calafell, hermano político don Pedro Perelló, sobrinos, primos y demás familia;

Al participar a sus amigos tan sensible pérdida les suplican le tengan presente en sus oraciones y se sirvan asistir al funeral que en sufragio de su alma se celebrará mañana día 14 a las 11 en la Iglesia de San Miguel por cuyo piadoso acto le quedarán agradecidos.

No se invita particularmente.

Casa mortuoria: Plaza del Olivar, 6, Entresuelo.

Para lutos y géneros negros CASA MATONS

M.C.D. 2022

POLITICA

D. Santiago Alba, el fantástico pacto y las indispensables responsabilidades

«El Liberal» de Madrid publica en lugar preferente la carta, interesantísima, y el comentario, muy cordial y atinado, que a continuación reproducimos:

«Nuestro ilustre amigo D. Santiago Alba contesta al editorial de «El pacto de las Ramblas», fecha 4 del actual, con esta interesante carta:

«Sr. D. Francisco Villanueva.

Mi distinguido amigo: Gracias muy sinceras por la atención que «El Liberal» viene consagrando al prólogo que he escrito para «Figuras de España», de Dario Pérez.

Pero permítame una observación. Nos la impone a los dos la gravedad de las circunstancias. No autoriza ésta, evidentemente, el equívoco en los hombres públicos; pero tampoco las críticas periodísticas sin estricto respeto a la verdad de las palabras y de la conducta de aquéllos.

Usted habla de un fantástico «pacto» que no me entretendré en rectificar, entusiasta como soy del ingenio de mis antiguos colegas en la Prensa, hasta cuando él me elija como blanco de sus discreteos. Pero es más grave que usted me impute la especie de considerar como un «problema artificial» el relativo a las responsabilidades. Esto no puede afirmarse sin un olvido absoluto—no he de creer que deliberado—de cuanto yo vengo, no ya diciendo, sino gritando, hace mucho tiempo, aun en los días en que eran notorias las concomitancias entre la Dictadura y muchos de los que hoy presumen de terribles revolucionarios.

A poco de caer el general Primo de Rivera, en «Le Temps», de París, bajo la respetable firma de León Rollín, con fecha 27 de Febrero, antes siquiera de que en España lo hubieran planteado antiguos ilustres colegas míos en el Parlamento, yo suscité el problema de las responsabilidades, como algo ineludible e indispensable para la justicia y para la vida futura de España. No repito mis palabras ni me refiero siquiera a su alcance. Tropezaron entonces en nuestro país con la Censura, y es probable que ahora, nuevamente, cayera sobre ellas, impidiendo a los lectores de «El Liberal» apreciar íntegro mi razonamiento.

Me bastará evocarlas, añadir que las mantengo, naturalmente, sin enmienda ni atenuación, y que en igual forma las han reproducido desde entonces, con mi autorización, periódicos diversos de Europa y América.

No creí que fuera preciso repetirlas en un trabajo de la naturaleza singular de mi prólogo, para que usted ni nadie las estimara vivas o las considerase caducadas. Ni yo soy de los hombres que en materia transcendental evolucionan tan rápidamente, ni por lo mismo llego a comprender la razón de ciertos aprecios a que yo «defina» lo que tengo —repito—definido y pregonado con claridad y con insistencia.

Procuro vivir alejado de la miscelánea política que se cultiva todavía en España como en ningún otro país del Mundo con más ruido que eficacia. No me siento indiferente ante las cuestiones nacionales sustantivas; pero no me creo tampoco en el caso, cuándo y cómo a los demás se les antoje, no cuándo y cómo yo lo juzgue de mi deber, de colaborar en un ambiente en el que, por desgracia, la confusión y el barullo, acompañados por movimientos de triste estridencia infecunda, han seguido hasta hoy, salvo muy contados casos, a la caída de la Dictadura, que nos explotó y nos deshonró inicuamente ante el Mundo. ¡Meditemos sobre la situación los hombres de izquierda, y no demos su comedia escrita y ensayada a los que espían y aguardan en acecho, detrás de los bastidores de la escena!

Permítame, amigo mío, estas reflexiones, que acreditan sobre todo la predilección que usted y su periódico me merecen. Y seguro de la buena acogida que ha de tener para ellas en las columnas de «El Liberal», me reitero suyo, en un afectuoso apretón de manos.—*Santiago Alba.*»

A lo expuesto, nuestro querido colega madrileño «La Libertad» pone el siguiente comentario, con el cual estamos identificados:

«No hay para qué decir con cuanta efusión y con cuán sincera cordialidad corresponden «El Liberal» y su director a la predilección con que nos distingue don Santiago Alba.

Nuestro editorial «El pacto de las Ramblas» no es otra cosa sino una prueba de esa misma predilección, porque si no nos importara la actitud de tan ilustre amigo, ni el señor Villanueva le hubiera dedicado más de treinta páginas de su último libro «La Dictadura militar», ni hubiera merecido la atención de un artículo de fondo de dos columnas en este periódico.

Nos interesa don Santiago Alba como nos interesan todas las personalidades del bloque constitucionalista y parlamentario, que embrazan gallardamente la bandera de la Constitución, del Parlamento y de las responsabilidades.

Parecía el señor Alba despegado de ese bloque. Cuando otros le preguntaron, nos remitió a todos el prólogo del libro de don Dario Pérez. Leímos dicho trabajo, y de nuestra lectura salió aquel editorial, cuyo sentido objetivo es bien notorio.

No hubo «critica periodistica», sino sencilla exposición, información escueta sacada del prólogo, en relación con las actitudes y los momentos de la política, que merecen especial atención y que tienen extraordinario interés. Lo que si bubo fué «estricto respeto a la verdad de las palabras y de la conducta de los hombres públicos.»

¡Esto no lo puede negar el señor Alba!

Tan «estricto» fué ese respeto a las palabras, que las copiamos literalmente en periodos completos, en párrafos íntegros, para que expresaran con fidelidad el pensamiento del autor. ¡Esto es evidente! ¡¡Véase el texto!!

Respecto al «pacto» basta que el señor Alba lo repute «fantástico» para que como tal lo tengamos nosotros; pero no fué obra del «ingenio» sino apreciación objetiva de lo que se decía en todos los «mentideros» politicos; run-run documentado con referencias dignas de crédito,telegramas y cartas recientes, que dejaban ver la posibilidad de dicho «pacto». ¿Se enteró por «El Liberal» el señor Alba de lo que por aquí se decía a ese respecto?

La «especie» de imputarle la consideración de «problema artificial» al relativo a responsabilidades, no comprendia solo «responsabilidades». sino también el «problema constitucional»,porque si no son estos los «agudamente calificados de «problemas artificiales» por el señor Cambó», no sabriamos a que otros problemas podrian referirse ni el señor Cambó ni el señor Alba; pero celebramos mucho que el señor Alba no olvide—¡como ha de olvidarlo!—cuanto viene gritando hace mucho tiempo.

Basta el recuerdo de ello para que se desvanezca en absoluto todo lo que pudo pensarse en relación con el «pacto» de referencia. Y nos felicitamos de que así sea, que andamos poco sobrados de actitudes firmes y resueltas para no poder ceder a los del «borrón y cuenta nueva» la de hombres tan ilustres como don Santiago Alha. ¡No queremos cederlo!

Conste, pues, que ni el señor Alba ha olvidado, ni puede olvidar, ni olvidará nunca, cuanto con sobrada razón ha venido diciendo, y más que diciendo «gritando» durante la dictadura. Asi lo habiamos supuesto; asi nos ha parecido verlo comprobado en los articulos de «La Nación» de Buenos Aires, para los enterados más expresivos que el prólogo al libro de Dario Pérez; asi, en fin, lo dice él mismo, expresa y terminantemente, en la carta que hemos copiado.

Basta, y aun sobra, con todo ello; que no somos nosotros de los que apremiaron pidiendo definiciones, sino de los que censuraron el agobio de aquellos apremios;ni fuimos tampoco de los más exigentes, sino de los que vieron colmada la medida de sus esperanzas en las definiciones que han ido sucediéndose en estos tres últimos meses.

Conformes también en que no debe darse escrita y ensayada su comedia a los que espian y aguardan en acecho, detrás de los bastidores de la escena. Es un buen consejo, que no necesitábamos; pero que agradecemos en lo que vale, para brindarlo a los que lo necesiten; que los hay, sin duda»

Hasta aquí «El Liberal». Muy pocas palabras más por nuestra cuenta, ya que, como hemos dicho, nos parece muy atinado el comentario del colega. Sin embargo, queremos destacar la serenidad de espíritu en que parece hallarse el señor Alba y la elevación en que se ha situado para abarcar el panorama español y estudiarlo y analizarlo objetivamente, prescindiendo de lo que pudiera afectarle personalmente.

Las definiciones se han puesto de moda, y nadie puede substraerse a la tiranía de lo que «hoy se lleva» en politica. «Hay que definirse», dice la gente, como si en esto consistiera el bien inmediato de la patria.

Y es que la defición «viste». Nosotros estimamos que antes de definirse hay que meditar bien la definición, para que ésta tenga eficacia, para que responda a una convicción firme y conduzca a un fin práctico. Y creemos que mejor que una declaración de momento, que «un soy tal cosa», define a un hombre su conducta, su actitud, su labor constante y silenciosa.

A nosotros, por ahora, nos basta con saber al señor Alba—la carta que reproducimos, sus artículos de «La Nación» y el prólogo al libro «Figuras de España» son buenas pruebas—sereno, ecuánime, equilibrado, con alteza de miras, decidido partidario, como todo español digno, de las responsabilidades contraídas con motivo de la Dictadura y en absoluto desligado de los viejos políticos y de la antigua política.

Lo otro, la tan esperada definición, ya vendrá cuando deba venir. Y seguramente no podrá sorprendernos conociendo los antecedentes del señor Alba, su proceder digno durante los años dictatoriales y su serenidad de hoy. Por lo menos, sabemos de este ilustre político demócrata que no ha perdido la cabeza ni se halla bajo la influencia del histerismo reinante; y esto, en los tiempos que corren, es una garantía.

TAURINAS

El muy castizo señor Don Francisco Bravo, émulo de Cayetano Sanz

El magnífico ejemplo de don Heraclio Carreño

Anteayer domingo, día 11 de Mayo de 1930, cumpleaños de la cogida y muerte de Pepe «Illo» en Madrid, por el toro *Barbudo*—ciento veintinueve años, si no me falla la memoria—la plaza de Inca, durante una soporífera y anodina becerrada, tuvo la dicha de ser escenario de un suceso de rancio sabor, evocación vívida de una estampa de Perea:

Ocurrió en el tercer becerro. Los mocetones que «jugaban al toro»—sin habilidad, y, lo que es peor... ¡sin gracia siquiera!—viéronse sorprendidos por una arcáica figura, que desplegando un capote, abandonaba un burladero. Al momento toda la plaza se alzó en un clamor.

Nuestro héroe se tocaba con un flamenquísimo cordobés,cuyo barbuquejo descansaba sobre unas achuletadas patillas; fulgian al sol mortecino los abalorios y floripondios que adornaban su marsellés; parda calzona de pana cubría sus piernas enjutas, y calzaba altas botas camperas.

Una voz preguntó:

—¿Roque Miranda?

Otra voz interrogante:

—¿El señor Dominguez, «Desperdicios»?

Una tercera voz:

—¿El «Chiclanero»,\ quizás?...

No señores, no. Ni don Roque, ni don Manuel, ni don José. Lo que nuestros ojos suponian fantasma del pasado, no era una entelequia, si no un ser de carne y hueso. Grábenlo bien en su memoria, para que no se les olvide: la arcáica figura que en el aniversario de José Delgado, puso en la plaza de Inca una simpática nota de rancio sabor, era la del muy castizo señor Don Francisco Bravo, alguacil de nuestras Plazas, verdadera institución taurina, el último representante de la flamenquísima generación del ochocientos...

—

¡Que cosas más raras ocurren con la fiesta de los toros! Si un lego en lenguas orientales anunciara una conferencia en chino — pongo por caso—no acudiría a escucharle ninguna persona que estuviera en sus cabales. Sin embargo, unos mocetones que no tienen del toreo ni la más remota referencia, se anuncian para lidiar (?) unos becerros, en plan de simples aficionados (!) y la plaza casi se llena. ¡Que cosas más raras...!

—

¡Excelentísimo señor, don Heraclio Carreño! Le llamo «excelentisimo señor» por propios merecimientos de criador de reses bravas. Comprendo que no hay derecho a que teniendo tal tratamiento el señor Santacoloma —que ya no saca un toro de estilo—, usted, que tan buenos novillos y becerros ha venido sirviendo en nuestras plazas, sigue siendo «Heraclio Carreño», a secas.

Mucho ganado suyo se ha venido corriendo en nuestras plazas y yo no recuerdo ni uno solo al que pueda calificarse de simplemente manso. Sacó usted dos novillos de bandera, que murieron a manos de un individuo apodado «El Tanque Humano». Luego Quinito Caldentey y Eduardo Victor lidiaron en Inca cuatro erales que hicieron una pelea voluntariosa y de estilo. Anteayer, en Inca, se malversó la bravura de tres becerros insuperables: bonitos, gordos, finísimos, verdaderos toros en miniatura. Hicieron una lidia de gran estilo—¡cosa rara en añojos y erales!—y a su codicia y pujanza unieron una suavidad y nobleza incomparables. El segundo, especialmente, era una preciosidad: negro zaíno, cornigacho, bajo de agujas, amorrilladito. Semejaba un toro de Murube—¡de los antiguos murubes!—visto con unos prismáticos del revés. ¿Qué lidia hizo? Prodigiosa. Los únicos toreros que había en el ruedo—el «amateur» Luis Llambías y el banderillero Gabriel Pericás — estaban asombrados: «¡Esto es un toro!». Tenian razón: aquello era un toro, nada menos que un toro, todo un toro...

Ahora se comprende bien porque los novilleros de Mallorca tienen por don Heraclio Carreño—¡el excelentísimo señor don Heraclio Carreño!—tanta y tan fervorosa admiración. Queda explicado porque Luis Llambías y Eduardo Victor les dicen a los empresarios:

—¡Claro, que siendo el ganado de don Heraclio Carreño, nos avendríamos a cobrar unos duros menos!

—

¿Estuvieron bien los directores de lidia? Si, tanto Luís Llambías como el rehiletero Pericás. Llambías bregó con suma suavidad. A pesar de que se lo pidieron crecido número de amigos, Llambías se abstuvo de veroniquear para no restar «lucimiento» a los circunstanciales toreros. ¡Fué una lástima, porque con tan excelentes becerros el joven Llambías estoy seguro de que hubiera esculpido algunos lances asombrosos!

—

¿Presumir por llamarse Cayetano y ser de Ronda? ¡Vamos, hombre! Esto no es nada, comparado con nuestro héroe: Se llama Francisco, como Goya el de los Toros; se apellida Bravo, como Juan, el Mártir de Villalar;es extremeño, del propio Cáceres, cuna gloriosa de conquistadores y aventureros. Ese es el abolengo del muy castizo señor don Francisco Bravo, émulo de Cayetano Sanz, que el dia del aniversario de Pepe «Illo»,revivió plásticamente, en la plaza de Inca, una espaldolísima estampa de Daniel Perea.—Z.

Los novillos de Llorente...

...para ser lidiados en la Plaza Vieja

Llegaron ayer, siendo seguidamente desencajonados. Al acto asistieron la empresa y buen número de invitados. La operación se realizó felizmente. Al final de la misma estalló una salva de aplausos, siendo felicitadísimos el empresario don Luis Albertí—que escogió personalmente los novillos—y el conocedor de la vacada de D. Gumersindo Llorente.

Se trata, en realidad, de un corral bonito, terciado, fino y muy igualado. Además vienen bien criados y limpios de pitones y de vista, al parecer. Una corrida de toros para fenómenos. ¡Una preciosidad!

Los números, nombres y pelos de los novillos son los siguientes:

34, «Tostonero», negro zaíno.
39, «Baralero», retinto, bragado.
82, «Juanelo», negro zaíno.
29, «Sotana», negro meano.
63, «Pavero», cárdeno bragado.
100, «Puetero» negro, zaíno.

Durante toda la tarde de ayer los corrales de la plaza se vieron concurridísimos de aficionados,que elogiaron grandemente el irreprochable trapío de los novillos.

MILITARES

Servicio de la Plaza para hoy

Parada .— Regimiento Infantería Palma n.º 61.

Jefe de dia.—Comandante del Regimiento Infantería Palma n.º 61 don Francisco Mulet.

Imaginaria.—Otro del mismo, don Guillermo Homar.

Hospital y Provisiones. — Primer Capitán de Artillería.

Vigilancia.—9.º Oficial del Regimiento de Infantería Palma n.º 61.

Talla en la Sección de Clasificación y Revisión a las 9'45 horas, dos Sargentos del Regimiento Infantería Palma n.º 61.

D. O. de S. E.— El Comandante Secretario, *Antonio Rosselló.*

EN EL CÍRCULO MALLORQUIN

Lectura de poesias de Maria Antonia Salvá

El próximo miércoles dia 14 a las 7 de la tarde, tendrá lugar en la indicada sociedad una lectura de poesias originales de nuestra excelsa poetisa Maria Antonia Salvá.

La asistencia al acto será pública y por tratarse de tan valiosa y estimadísima figura de nuestras letras y de nuestra poesia promete verse muy concurrido.

ATENEO

Para hoy martes: Las obras públicas en Mallorca, por don Eusebio Pascual

Hoy martes a las 7 de la tarde tendrá lugar en el Salón del Ateneo la cuarta conferencia del ciclo de asuntos mallorquines, a cargo del culto ingeniero don Eusedio Pascual quien desarrollará el tema: «Las obras públicas en Mallorca» ilustrada con excelentes proyecciones.

El acto será público, esperándose, por la importancia del tema y la competencia del conferenciante, que ha de verse muy concurrido.

EL TIEMPO

Boletín Metereológico

Observaciones a las 8 de ayer

Presión atmosférica . .	763'1
Característica de la tendencia barométrica . .	S. J.
Dirección y fuerza del viento	N. W. 2
Estado del cielo. . . .	D.
Temperatura	20'0
Humedad relativa . . .	54
Temperatura máxima del dia 11	27'4
Id. mínima id.	11'6
Id. del mismo día al descubierto	9'8
Lluvia en 24 horas. . .	00

Telegramas recibidos

Madrid 12 a las 10'13.—No es de esperar cambio importante del tiempo en 24 horas.

Ibiza 12 a las 9'50.—Barómetro 771'0. — Termómetro 20'3.—Viento norte fresquito.— Cielo despejado.—Mar rizada del norte.

Alcudia 12 a las 9'30.—Viento este fresquito..—Mar marejadilla. — Cielo acelajado.

Sóller 12 a las 9'15.—Barómetro 762'0.—Termómetro 22'0—Viento N. O. flojito.—Mar llana.—Cielo nuboso.

Andraitx 12 a las 9'15.—Viento norte flojo.—Mar llana.—Cielo despejado.

Vigia-Bajolí 12 a las 8'00—Barómetro 765'0. — Termómetro 16'7—Viento Nordeste. — Mar marejada —Horizontes brumosos.

FOMENTO DEL TURISMO

Conciertos de las Cuevas del Drach

El concierto que tendrá lugar el día 14 en el lago «Martel» de las Cuevas del Drach se desarrollará bajo el siguiente programa.

1) Souvenir de Mona Lisa, J. Schebeck.
2) Idilio Azul, Calonge.
3) Largo, Handel.
4) Tannhauser, Wagner.
5) L'Emigrant, Vives.
6) Andante, Mozart.

La entrada en las Cuevas viejas es a las 11'30 y a la nueva a las 12, celebrándose seguidamente el Concierto durante el cual permanecerán cerradas las Cuevas por necesitarse dentro todo el personal, y para mayor solemnidad del concierto, no dejándose entrar nadie durante él.

Estos conciertos y visitas que se darán todos los miércoles han sido puestos bajo los auspicios del Patronato Nacional del Turismo y Fomento del Turismo en cuyo nuevo local, del Borne, 36 se proporcionan «Tickets especiales» de entrada así como también asientos en los autocars y automóviles de turismo a tarifa reducida para facilitar la asistencia.

PROGRAMA PARA HOY

Para los radiooyentes

Radio Barcelona EAJ 1 (349 metros, 20 Kw., 860 kilociclos).—Radio Catalana, EAJ 13 (268 metros, 20 Kw., 1.116 kilociclos.

11,00 Campanadas horarias de la Catedral. Parte del servicio meteorológico de la Diputación provincial de Barcelona. Estado del tiempo en Europa y en España. Previsión del tiempo en el NE. de España, en el mar y en las rutas aéreas. Parte meteorológico radiotelegráfico para las líneas aéreas.

13.00. Emisión de sobremesa. Cierre del Bolsín de la mañana. El Sexteto Radio, alternando con discos selectos: «Camino de Triana» (pasodoble), Arom; «Bombillero» (schotis), J. M. Canals, «Sky-Blue» (fox), Paddi y Studdy; «Moros y cristianos» (selección), J. Serrano. Información teatral y cinematográfica. «Doux pré sage» (danza), Lafitte; «Mallorca» (barcarola), I. Albéniz; «Noche granadina» (intermedio), A. Camacho; «Hérodiade» (selección), J. Massenet; «Rosas de otoño» (canción de cuna), A. Mingotte; «Diane» (vals), Rapée y Polak; «Recuerdo español» (marcha), Arom y J. M. Canals.

Información de actualidad referente a la Exposición de Barcelona.

15.00. Cierre de la Estación.

De 16 a 17; Radiobeneficencia. Sesión radiobenéfica organizada exclusivamente en obsequio de las benéficas, Asilos, Hospitales y Casas penitenciarias de España. Secciones literaria, instructiva, humoristica y musical.

17'30: Apertura de la Estación. Cotizaciones de los mercados internacionales y cambio de valores. Cierre de Bolsa. «Pandereta» (pasodoble), J. Dodras Vila, Trio Iberia; «El canto de Aragón» (jota), F. Fornells, por banda; «Bajo las palmeras» (tango), De-Lesmo; «Pinto» (pericón), M. Godoy, Trio Iberia: «La Bernadeta de Lourdes» (sardana), Paulis, Cobla Els Montgrins; «On s'était dit...» (one step), L. Raspini, Trio Iberia.

18'05: Sesión femenina. Charlas para la mujer, por «El Duendecillo de las Ramblas», redactadas por la escritora María del Patrocinio Alba.

El Trío Iberia interpretará: «Artagnan», J. Dotras Vila; »Déde» (selección), H. Christiné; «Fiesta japonesa» (capricho), P. Palau; «Georgia» (charlestón), J. Balcells Planas.

Noticias de Prensa.

19.00. Cierre de la Estación.

20,30: Apertura de la Estación. Idiomas. Curso elemental de francés, con asistencia de alumnos ante el micrófono, por las Escuelas Massé, a cargo de la profesora nativa Miss Kinder.

21,00: Campanadas horarias de la Catedral. Parte del servicio meteorológico de la Diputación provincial de Barcelona. Estado del tiempo en Europa y en España. Previsión del tiempo en el NE. de España, en el mar y en las rutas aéreas. Cotizaciones de monedas y valores. Cierre del Bolsín de la tarde.

21'05: Semana cómica. Revista cómica en verso, escrita y recitada por el popular autor y actor Joaquín Montero.

21,20: Sardanas. Concierto a cargo de la Cobla Barcelona: «Valldoreix», L. M. Soler; «Tan petiteta», L. M. Millet; «Intima», E. Casals; «Cor jove», J. Serra (hijo): «Serra amunt», E. Morera; «Isabel», J. Garreta.

22.00: Noticias de Prensa.

Canciones regionales armonizadas por J. Inzenga. Recital a cargo de la cantatriz Pepita Paulet: «Canto de la trilla» (murciana»);«Parrandas»(murcianas; «Parranda de Lorca»; «El paño» (murciana); «El camino de la Alhambra», J. Turina; «Córdoba en fiestas», J. Turina orquesta. Continuación del recital de canciones:»Muñeira» (Galicia); «Canto de cuna», (Galicia); «Canto popular antiguo» (Galicia); «Cantinela» (Galicia);«Castilla» (seguidillas), I. Albéniz, orquesta.

Información de actualidad referente a la Exposición de Barcelona.

0.30. Cierre de la Estación.

Radio catalana

19.00: Apertura de la Estación. Cotizaciones del Bolsín de la tarde. Audición de discos escogidos. En los intermedios: Noticias de Prensa.

20.30. Cierre de la Estación.

RELIGIOSAS

Santos del dia

San Pedro Regalado, confesor.

Cuarenta Horas

Concluyen en la iglesia de San Felipe Neri, dedicadas al Patriarca San José, por varios difuntos. Exposición a las seis, a las nueve Misa mayor.

Por la tarde, Mes de María y reserva de Su Divina Majestad después del solemne Te-Deum.

Actos religiosos

En la iglesia del Socorro se da principio a la Novena en honor de Santa Rita de Casia; por la mañana a las siete y media durante la Santa Misa.

Por la tarde, a las siete y media Novena solemne con sermón por el P. Andrés de Palma, Capuchino.

Empieza también la novena en honor de Santa Rita en el Oratorio de Nuestra Señora de la Consolación de Hermanas Agustinas, que la Pía Unión dedica todos los años a su excelsa Patrona. Tendrá lugar a las ocho con Misa y cánticos en honor de la Santa.

Visita

A Nuestra Señora de los Remedios en Santa Magdalena.

CULTIVADORES DE TABACO

Existencia constante de abonos compuestos preparado especialmente para el cultivo de tabaco en esta Isla de acuerdo con las fórmulas aconsejadas por el personal técnico oficial encargado de la dirección de su cultivo.

Sociedad Anónima Cros

Avenida Alejandro Rosselló, 14 - Palma

Segadoras - Agavilladoras

"TREPAT"

Representante: **Bartolomé Vaquer**

Avda. de A. Rosselló, 75 - Palma

Pedid siempre en Hoteles y Restaurants

Vinos Plana Nova

elaborados con escrupulosidad y delicadeza, conteniendo un sabor total de agradable gusto.

Concesionario, Bodegas EL ARCA, Felanitx. Mallorca.

M.C.D. 2022

SERVICIO TELEGRAFICO

NOTICIAS DE TODA ESPAÑA

¡JULIO ROMERO DE TORRES HA FALLECIDO EN CÓRDOBA!

EL VIAJE DE SANCHIZ EN EL "CONDE DE ZEPPELIN"

AVIACION: INTENTO PARA BATIR EL RECORD DE DURACION

CONFLICTOS OBREROS: SATISFACTORIA SOLUCION DE VARIAS HUELGAS

El gitano Joaquín Rodriguez corta dos orejas en la Plaza Monumental de Barcelona

Higiene social

Madrid 12 a las 22.—Se celebró un nuevo acto de divulgación de higiene social en el teatro de La Latina.

El doctor Calleja expone sus teorias sobre mecánica terrestre, gravitación universal, sus relaciones en la Fisiología y Física y seres vivos.

El doctor Piga se refiere a la mortalidad en diferentes capitales de Europa.

El doctor Romero Landa explica su curso de higiene del alma.

Demostró la necesidad de purificarla, combatiendo el egoismo.

El doctor Fernandez Alcalde habló de las estadísticas de higiene.

El doctor Prieto y Pazos recoge lo dicho sobre la mortalidad de España que atribuye a faltas en higiene e insuficiencia de los Sanatorios y Preventorios médicos.

El doctor Fernandez, que presidió, abogó por la implantación de un horno crematorio.

Huelgas terminadas

Seo de Urgel 13.—Se ha solucionado la huelga de las minas de la Cooperativa de fluido eléctrico de Tost, entrando el personal al trabajo.

—

San Sebastián 12.—Los obreros del ramo de peones acordaron aceptar la resolución dictada anoche por el comité paritario, reintegrándose al trabajo hoy lunes.

—

Huesca 12.—El paro de peones obreros ha disminuido en el dia de ayer, volviendo algunos al trabajo, abrigándose la esperanza de que hoy lunes la normalidad será completa.

No se ha registrado incidente alguno.

El II Congreso de Sanidad Militar

Zaragoza 12.—Presidiendo el director de Sanidad y autoridades clausuróse el segundo Congreso de Sanidad municipal.

Aprobáronse las conclusiones y se acordó testimoniar su adhesión al Gobierno.

Antes de la clausura de este Congreso inauguróse el Instituto de Higiene.

El director general entregó los diplomas a los alumnos de Medicina que asistieron al cursillo de Filosofía recientemente celebrado en el Dispensario antituberculoso.

Conflicto solucionado

Zaragoza 12.—El conflicto de la Junta administrativa del monte vecinal de Biota, que produjo una alteración de orden público, ha sido solucionado, restableciéndose el orden.

Exposición de Bellas Artes

Madrid 12 a las 22.—Se ha fijado para el 14 de este mes la inauguración oficial de la exposición de Bellas Artes.

Agasajo

Madrid 12 a las 22.—Ayer celebróse en el Restaurant Molineros el banquete homenaje de los conqueures residentes en Madrid dedicado a don José Martinez Acacio y don Manuel Carnoso, directores generales, respectivamente, de Obras Públicas y de Industrias.

Los cocineros

Madrid 12 a las 20.—La sociedad de obreros cocineros se reunió, acordando aplazar ocho días la huelga para dar tiempo a que prosigan las negociaciones emprendidas.

Federico García Sánchiz

Banquete de despedida

Madrid 12 a las 20.—Para despedir al escritor Federico García Sánchiz le obsequiaron ayer con un banquete cerca de cuatrocientos comensales artistas y escritores.

Presidieron con García Sánchiz, Sánchez Guerra y Bugallal, asistiendo entre otros Melquiades Alvarez, Goicoechea, Indalecio Prieto, Pradera, Marquina y Benlliure.

Al final Montero Alonso leyó las adhesiones.

Pérez de Ayala ofreció el banquete, siluetando al homenajeado.

Sánchez Guerra pronunció un discurso dedicando un recuerdo a Romero de Torres, fallecido en la madrugada del domingo.

Tuvo ligeras alusiones políticas, declarando que aunque no duda de la sinceridad de Berenguer no cree en su propósito de hacer elecciones.

García Sánchiz deleitó durante media hora a los comensales con amena charla, aludiendo a su próximo viaje en zeppelin, diciendo que lo realizaba bajo la tutela del doctor Mejía, misionero del alma española en todos los países.

Fué ovacionado.

Anoche García Sánchiz y el doctor Mejía marcharon a Alemania.

La Loteria Universitaria

Madrid

Casi nada...

Madrid 12 a 22.—La Loteria Universitaria ha pasado desapercibida en Madrid, que apenas fué favorecido.

Zaragoza

El segundo...

Zaragoza 12.—El segundo premio de la Loteria de hoy, que ha correspondido al número 3.412 está repartidisimo.

Fué expedido en la Administración de Rosario Padilla, situada en Coso, 3; la dueña es popularísima.

Pilar Latorre de Mateo, juega dos décimos.

Mario Ferrer, propietario del Restaurante típico «Los Martires» cobrará 90.000 duros.

Valencia

El cuarto...

Valencia 12.— El cuarto premio hallase muy repartido entre los organizadores de la falla titulada «Bon Aire».

Tambien llevan parte los servidores del «Palace Hotel», excepto la telefonista y un botones que se negaron a jugar.

Futbol

Quedan clasificados como semifinalistas Barcelsna, Español, Athletic y Madrid

Madrid 12 a las 22.—Contendieron el «Real Madrid» con el «Valencia».

El equipo del «Madrid» tuvo una tarde en que no jugó.

Ganaron los valencianos por dos a cero.

Cinco minutos antes de terminar el equipo del «Valencia» se retiró porque el árbitro Fausto Martin anuló el tercer goal por haber antes tocado «off-side».

Con este resultado el «Madrid» queda para los partidos semifinales.

El «Valencia» ha formulado ante la Federación la oportuna protesta.

Bilbao

Athletic de Bilbao 4; Real Unión de Irún, 0

Bilbao 12.—Después de interesante y reñido partido entre el «Athletic» de Bilbao y el «Real Unión» de Irún, vencieron los bilbainos por cuatro a cero.

Marcaron los tantos: Unamuno, dos; Aguirrezabala y Gorostiza los otros dos.

Oviedo

R. D. Español, 1; Real Oviedo, 0

Oviedo 12.—Con un llenazo imponente se celebró el partido entre el «Español», de Barcelona, y «Real Oviedo».

Durante el primer tiempo el dominio fué alterno y el juego muy movido y reñido, llegando a apasionar a los espectadores.

Lograron marcar los españolistas un tanto que fué el único conseguido en este match.

En la segunda parte el «Oviedo» desplegó una furiosa ofensiva la que se estrelló ante el trio defensivo, en que destacó grandemente Zamora.

Barcelona

Barcelona, 4; Deportivo Alavés, 1

Barcelona 12 a las 24.—Gran expectación había despertado el partido entre el «Barcelona F. C» y el «Deportivo Alavés», ya que éste en su propio campo consiguió batirle.

El campo de Las Corts presentaba una buena entrada, consiguiendo apuntarse una clara victoria por cuatro goals a cero.

Aviación

Intento para batir el record en circuito cerrado

Aterrizaje forzoso

Sevilla 12.—Ayer a las 7'40 salieron de Tablada los aviadores Haya y Rodriguez a bordo de un aparato de gran raid para batir el record de duración y distancia en circuito cerrado.

Despegaron felizmente, llevando de peso cinco toneladas.

Llevaban abundantes provisiones.

Cuando llevaban un cuarto de hora de vuelo observaron una averia y planearon magistralmente y aterrizaron en la via férrea de Madrid, en el lugar llamado «Rinconada».

Volaron algunos momentos a ocho metros de altura.

Pudo ocurrir una catástrofe, pues el aparato a consecuencia de exceso de carga y combustible corrió el peligro de incendiarse.

Salió otro aparato que aterrizó cerca del otro aparato para cerciorarse de que los aviadores se hallaban sin novedad.

Envióse un tanque para vaciar los depósitos del aparato.

Toros

Madrid

Nicanor Villalta corta en Madrid la vigésima quinta oreja

Madrid 12 a las 20.—Toros de Albayda.

Asistieron el principe de Asturias e infantes.

Toros buenos.

Nicanor Villalta estuvo bien en su primero y superiorísimo en el cuarto al que hizo una magnífica faena y lo despachó de un volapié excelente, que le valió ovación y oreja.

Martin Agüero estuvo bien sin excederse.

Enrique Torres cumplió deficientemente.

Entraron en la enfermería para curarse diversas heridas y contusiones el mozo José Galindo, espada Agüero y picadores «Lobaton» y «Paje», ninguno grave.

Barcelona

"Cagancho", un éxito

"Bienvenida", un fracaso

Barcelona 12 a las 24.—Plaza Monumental.

Ocho toros de Villamarta, sosos.

Marcial Lalanda bien en su primero y apático en su segundo hasta el punto de promover la indignación y un broncazo enorme por despecho de que no se le diera la oreja.

«Cagancho», mal en su primero y superior en el otro, del que cortó las dos orejas.

«Gitanillo de Triana» toreó bien de capa, pero estuvo mal con el estoque.

Manolo «Bienvenida», que debutaba como matador, tuvo un fracaso completo.

Lérida

Cogida de Pastor

Una buena tarde de Barrera

Lérida 12.—Luis Fuentes Bejarano bien con la muleta y mal con el estoque.

Vicente Barrera estuvo muy bien en ambos.

José Pastor resultó cogido en su primero, sufriendo una contusión en el axila, menos grave.

¡Ha fallecido Julio Romero de Torres!

Córdoba 12.—En la madrugada del domingo falleció el eminente pintor Julio Romero de Torres.

Recibiéronse más de 200 coronas, una de Juan Belmonte.

Enorme gentío desfiló por la capilla.

El Rey envió el pésame a la familia Romero de Torres.

Los funerales que se oficiaron a las cinco de la tarde, en San Francisco, fueron imponentes; asistió toda Córdoba.

Había tres presidencias: la oficial, con asistencia del ministro de Justicia, que ostentaba la representación del Rey y del Gobierno y todas las autoridades locales; otra constituída por representaciones de las Sociedades artisticas y obreras y otra formada por la familia y en la que figuraban los hermanos y los hijos del finado, don Antonio Jaén, intimo de la familia y otros.

Se cuentan por millares les telegramas de pésame que se reciben de toda España.

La comitiva se organizó en la calle de la Feria.

El féretro era transportado a hombros por artistas obreros y vecinos de la plaza del Potro, que se iban relevando.

La comitiva se puso en marcha a las cinco y media y tardó tres horas en llegar al cementerio de San Rafael.

El entierro ha terminado a las 8 y media de la noche.

SUCESOS

Accidentes automovilistas

Madrid 12 a las 20.—En el kilómetro nueve de la carretera de Aragón, cerca de la Ciudad Lineal, un automóvil, al tomar una curva, perdió la dirección y se estrelló contra un árbol.

Resaltaron heridas las hermanas Julia y María Palacios Blanco, hijas de Janaro Palacios, dueño del coche, Martina Monedero, Rosa López y Emilia Pinilla, amigas de la familia.

Guiaba el coche un amigo, comerciante, llamado Antonio Polonia Revuelta, de 21 años, que posee carnet de conductor.

Resultó ileso.

—

Madrid 12 a las 20.—Cerca de Canillejas volcó un automóvil, resultando cinco heridos graves.

Choque sin consecuencias

Madrid 12 a las 20.—A consecuencia de un cambio de vía mal dado chocaron ayer dos trenes de mercancías en la estación de Mollerusa, vía Barcelona-Lérida, no ocurriendo desgracias personales.

El tránsito estuvo diez horas interrumpido.

Vuelco

Valderralles 12.—Por exceso de velocidad volcó una camioneta, muriendo a consecuencia del accidente el viajero José Tejedor y quedando gravemente heridos otro viajero: José Mrquizu y el conductor Tomás Marzal.

Explosión a bordo

Gijón 12.—A bordo del vapor «Sagrado Corazón» prodújose una explosión, resultando herido el marinero Laureano Rodríguez.

Un plante en el penal de San Miguel de los Reyes

Valencia 12.—Los penados de San Miguel de los Reyes provocaron un escándalo, destrozando objeto.

Pero depusieron su aptitud, que fundaban en deficiente alimentación.

Lotería Nacional

Sorteo del día 12 de Mayo de 1930

Primer premio 7.500.000 pesetas

Ha correspondido al núm. 54.777, despachado en Barcelona.

Segundo premio 5.000.000 ptas.

Ha correspondido al núm. 3.412, despachado en Zaragoza.

Tercer premio 2.500.000 pesetas

Ha correspondido al núm. 10.867, despachado en Bilbao.

Cuarto premio 1.500.000 pesetas

Ha correspondido al núm. 24.634, despachado en Valencia.

Quinto premio 500.000 pesetas

Ha correspondido al núm. 16.009, despachado en Antequera.

Sexto premio 250.000 pesetas

Ha correspondido al núm. 51.537, despachado en Barcelona.

Séptimo premio de 150.000 ptas.

Ha correspondido al uúm. 50.657, despachado en Bilbao.

Octavo premio de 125.000 ptas.

Ha correspondido al núm. 17.774, despachado en Cartagena.

Noveno premio de 100.000 ptas.

Ha correspondido al núm, 24.853, despachado en Barcelona.

Premios de 50.000 pesetas

Han correspondido a los números:

14,692, despachado en Madrid.
46.025, despachado en Madrid,
8.533, despachado en Madrid.
7.624, despachado en Madrid.
12.587, despachado en Linares.
48.172, despachado en Barcelona.

Premios de 40.000 ptas.

Han correspondido a los números

41.462 no vendido.
18.529 despachado en Barcelona.
36.391 despachado en Benicarló.
46.025 despachado en Madrid.
40.268 despachado en Málaga.

Premios de 30.000 ptas.

Han correspondido a los números:

42.889 no vendido.
1.615 despachado en Santiago.
5.249 despachado en Madrid.
46.385 no vendido.
5.770 despachado en San Feliu de Llobregat.

Premios de 25.000 ptas.

Han correspondido a los números.

8.480 despachado en Madrid.
16.355 despachado en Las Palmas.
39.838 despachado en Bilbao.
46.808 despachado en Albacete.
37.912 no vendido;
30.861 no vendido.
33.154 despachado en Barcelona.
18.391 despachado en Balaguer.
5.176 despachado en Granada,
19.631 despachado en Almeria.
1.365 despachado en Pamplona.
30.860 no vendido.
30.671 despachado en Albacete.
2.370 despachado en San Sebastián.
51.308 despachado en Madrid.

Premios de 50.000 ptas

Por aproximación al primer premio los númoros 54.776 y 54,778.

Premios de 37.500 ptas.

Por aproximación al segundo premio los números 3.411 y 3.413.

Premios de 23.500 ptas.

Por aproximación al tercer premio los números 10.866 y 10.868.

Premtos de I8.500 pesetas

Por aproximación al cuarto premio los números 24.633 y 24.635.

Premios de 15.000 pesetas

Por aproximación al quinto premio los números 16.008 y 16.010.

Premios de 5.000 pesetas

Decenas

2 24

Centenas

258 442 580 929 266 463 604
946 108 271 484 605 958 126
326 514 657 175 332 520 694
197 346 528 736 215 349 530
899

Mil

022 125 231 379 039 830 048
149 252 422 676 919 056 166
287 431 697 939 110 176 313
536 731 960 115 178 319 546
733 976 119 207 324 603 798
124 216 372 528 803

Dos mil

083 368 492 760 880 087 396
510 774 927 150 397 531 819
959 206 450 567 823 951 224
469 618 853 980 275 477 665
873 339 482 731 875

Tres mil

001 322 658 782 023 368 692
890 037 469 697 962 059 494
729 147 577 737 280 631 773
306 620 778

Cuatro mil

055 218 574 673 129 342 607
693 151 371 616 756 187 392
642 800 201 405 645 822 205
452 360 955 217 469 668 983

Cinco mil

003 187 521 869 074 296 557
873 086 364 584 986 090 367
636 104 394 643 117 507 678
173 518 748

Seis mil

009 224 269 478 697 899 048
242 320 500 723 901 049 244
327 552 737 960 051 245 369
559 733 984 076 255 452 569
804 083 263 454 607 869 185
264 470 631 870

Siete mil

015 268 585 806 031 356 620
809 048 400 630 908 110 445
692 912 189 477 699 961 213
487 708 994 227 543 761

Ocho mil

015 208 431 599 937 947 645
512 329 032 953 650 526 335
077 977 667 540 339 086 140
377 550 746 987 170 391 578
910 194 411 589 930

Nueve mil

974 500 383 037 600 410 099
115 456 731 214 524 736 230
549 759 334 563 779 348 588
808

Diez mil

054 200 499 619 793 059 209
501 681 803 850 698 524 299
061 090 352 539 713 889 112
391 579 761 961 124 463 587
774 178 484 593 790

Once mil

910 712 436 254 002 027 259
343 731 945 072 295 548 763
765 549 304 086 102 322 572
781 159 401 578 786 859 608
433 181

Doce mil

025 344 550 959 974 563 352
050 054 382 618 628 462 145
154 486 681 810 487 194 271
513 894

Trece mil

014 166 318 506 752 987 018
174 375 623 799 840 641 434
188 067 073 197 437 644 857
867 664 463 203 096 159 294
464 678 890 163 303 488 747
979

Catorce mil

069 184 479 607 855 093 237
517 718 809 121 267 531 722
854 124 380 540 724 864 142
388 546 740 891 147 394 610
750 978 167 419 643 754

Qnince mil

013 238 455 649 921 035 319
519 650 970 090 327 530 655
999 114 399 540 673 119 410
569 616 203 429 613 885 206
440 921 904

Diez y seis mil

029 279 543 650 844 945 045
311 565 680 854 a47 073 434
573 721 870 956 153 407 591
739 885 991 163 476 615 764
914 184 483 624 820 940 249
484 642 835 941

Diez y siete mil

024 087 246 356 529 737 974
038 097 255 395 596 768 991
045 111 257 407 597 865 052
143 276 439 628 868 053 152
329 458 714 874 066 161 331
493 719 903 085 169 333 536
723 913

Diez y ocho mil

024 165 445 601 692 026 180
478 623 830 043 191 488 661
847 046 221 495 698 880 092
361 545 724 920 121 422 560
775 160 425 566 783

Diez y nueve mil

006 191 359 483 662 781 963
061 200 412 487 697 822 972
092 232 413 511 698 842 991
125 249 419 539 721 872 175
338 466 578 756 917 176 339
475 606 762 956

M.C.D. 2022

CINE MODERNO Y SALÓN RIALTO

HOY A LAS 6 Y MEDIA

EL REY DEL RODEO por Hoot Gibson. **VENGANZA AMOROSA** por Patsy Ruth Miller

COMICA - ACTUALIDADES. Miércoles en el Cine Moderno: DIA DE MERCADO. Jueves: SHOW BOAT (sonora) con canciones por Laura La Plante.

Veinte mil

038 140 353 486 762 946 051
217 362 355 667 904 072 221
415 629 695 982 103 243 421
684 802 989 104 288 443 688
021 124 312 451 709 024 125
315 473 747 911

Veinte y un mil

053 410 568 687 997 078 424
630 769 099 155 465 631 822
219 479 632 846 234 507 635
897 239 511 675 944 303 528
679 985

Veinte y dos mil

006 086 380 556 682 892 015
096 418 570 687 916 022 123
474 587 748 926 023 125 783
602 756 933 044 221 438 614
812 946 063 258 503 620 836
998 085 331 535 651 875

Veinte y tres mil

050 246 464 018 808 077 289
497 610 812 078 295 516 635
900 121 309 543 667 914 147
325 550 715 928 154 326 560
766 929 216 418 593 785 979

Veinte y cuatro mil

034 271 417 602 808 089 287
435 695 843 117 305 441 707
941 179 351 462 711 971 185
366 499 722 997 224 419 545
751 264 413 571 752

Veinte y cinco mil

021 210 478 595 908 056 261
483 597 910 077 272 503 623
947 083 335 519 650 949 096
339 558 681 952 171 349 559
726 965 196 414 583 840 984

Veinte y seis mil

031 234 527 742 998 033 281
637 743 088 333 645 779 135
360 651 807 149 393 655 858
215 444 729 859 230 517 740
886

Veinte y siete mil

004 313 690 878 963 041 358
615 881 584 049 369 627 884
110 388 646 908 191 509 716
909 202 564 733 920 21ε 572
856 957

Veinte y ocho mil

004 2e9 397 506 577 860 969
031 299 403 509 591 876 959
032 302 412 522 667 895 155
306 421 528 706 921 186 315
440 529 724 922 209 331 461
531 784 925 223 354 471 568
826 949

Veintinueve mil

054 437 755 078 510 912 153
516 843 166 551 871 213 653
907 252 673 988 287 705 704
989

Treinta mil

015 129 305 445 775 043 163
313 477 822 080 214 320 494
824 081 231 341 557 876 099
2p1 354 567 921 106 246 369
758 940 124 304 411 770

Treinta y un mil

015 241 415 560 582 756 867
966 033 246 427 507 589 752
880 072 266 438 528 605 800
888 083 281 467 532 656 807
898 184 333 478 543 687 815
904 203 366 480 545 688 823
924 229 397 486 586 689 847
943

Treinta y dos mil

040 175 327 530 679 937 051
206 333 561 695 947 056 237
358 608 696 955 095 259 368
699 748 965 129 284 407 649
764 973 138 287 452 653 818
160 305 480 660 855

Treinta y tres mil

066 110 327 593 724 012 121
356 620 775 020 141 366 628
808 041 214 374 651 878 045
224 378 670 984 071 231 513
672 086 292 564 687

Treinta y cuatro mil

016 112 338 469 762 998 033
216 359 471 782 036 248 381
484 791 048 251 384 503 811
083 259 415 516 885 089 294
445 542 909 099 328 447 644
992

Treinta y cinco mil

033 096 296 457 622 771 985
059 322 461 634 780 015 113
340 478 672 013 818 030 158
341 479 679 858 033 228 377
543 687 911 045 240 421 562
724 938 086 287 433 584 725
943

Treinta y seis mil

002 323 494 684 841 591 019
324 527 713 848 061 435 536
715 892 096 446 542 749 923
147 451 551 750 939 236 456
580 803 977 275 477 607 825
680

Treinta y siete mil

020 167 278 421 610 684 777
867 968 079 177 295 466 612
687 793 883 082 183 300 468
613 707 807 896 091 225 314
506 620 713 833 924 098 237
364 517 665 737 845 931 103
254 368 587 676 740 844 941
164 259 386 601 682 746 854
960

Treinta y ocho mil

012 048 059 074 086 094 100
117 118 126 145 198 211 269
292 203 333 384 390 440 454
511 513 521 528 553 559 587
614 646 672 694 703 720 741
749 765 786 800 876 966

Treinta y nueve mil

018 090 213 339 501 703 020
994 219 354 531 706 038 106
273 385 548 741 042 141 300
392 610 745 047 158 303 400
613 783 052 194 334 465 639
801 074 203 336 482 691 812
815 918 818 922 869 968 873
973 899 996 902 907

Cuarenta mil

011 098 258 393 568 622 801
953 016 107 272 454 569 642
824 966 018 141 338 461 583
645 829 047 183 348 501 594
735 876 060 196 361 535 555
750 878 078 197 382 541 504
755 912 080 241 387 547 612
770 948

Cuarenta y un mil

009 140 291 451 574 819 934
058 172 299 456 624 845 973
083 206 311 472 672 850 983
107 246 334 500 689 865 990
111 249 367 533 779 892 997
128 281 402 561 784 908 138
285 405 573 812 524

Cuarenta y dos mil

003 187 295 473 507 668 812
071 055 192 314 478 572 680
865 972 109 195 345 489 581
706 872 977 118 242 375 506
614 707 882 980 123 252 424
515 627 724 887 142 262 432
537 634 753 517 154 291 440
542 647 807 948

Cuarenta y tres mil

011 121 207 274 343 449 517
677 761 867 015 125 208 281
349 468 585 678 787 891 028
128 212 304 351 486 586 684
797 936 039 133 113 311 367
493 610 692 816 962 070 139
226 315 383 497 616 659 819
383 696 162 240 329 436 498
625 714 855 098 181 273 341
447 499 658 755 861

Cuarenta y cuatro mil

005 133 202 285 421 480 658
674 795 530 014 142 203 305
425 483 673 677 807 932 037
146 208 321 444 488 677 688
831 935 042 153 242 344 449
505 604 691 861 978 080 163
245 354 454 512 626 705 881
089 137 252 379 456 345 658
722 927 130 168 271 411 473
549 648 738 929

Cuarenta y cinco mil

009 112 205 395 542 640 735
900 988 010 114 213 407 555
653 752 917 014 128 231 429
556 662 789 921 023 183 290
472 557 687 849 925 045 191
334 478 564 693 875 532 071
192 363 498 583 724 880 961
074 194 394 530 591 727 884
981

Cuarenta y seis mil

021 119 240 342 581 827 995
043 155 245 345 589 838 072
169 247 353 609 849 074 172
257 416 538 893 086 187 275
438 674 966 097 188 304 466
750 967 113 207 327 533 814
977

Cuarenta y siete mil

027 144 316 465 591 705 831
985 048 164 326 473 637 715
849 054 173 333 528 657 721
865 096 241 355 541 672 741
867 102 246 4z6 543 686 763
871 110 262 432 570 687 804
875 135 298 438 583 699 807
901

Cuarenta y ocho mil

002 148 355 541 723 899 038
169 370 552 749 908 049 220
392 555 761 918 067 224 398
590 7d0 077 308 417 592 824
937 098 323 453 629 833 964
145 343 508 697 836 982

Cuarenta y nueve mil

019 148 437 543 696 914 967
061 218 445 553 809 823 062
250 465 555 761 827 082 281
468 614 781 868 083 319 479
630 779 927 101 348 484 633
802 942 138 419 510 681 813
958

Cincuenta mil

023 095 220 368 599 693 918
032 131 234 419 619 736 835
039 154 241 443 640 754 949
048 187 242 505 648 789 966
056 203 251 542 673 794 080
209 323 582 688 876 093 217
339 594 687 880

Cincuenta y uno mil

020 192 304 533 606 746 942
027 195 366 539 631 814 958
043 229 379 568 643 832 980
067 242 431 590 646 838 987
071 262 447 600 676 839 108
275 505 602 678 843 143 298
531 605 691 861

Cincuenta y dos mil

010 186 316 447 670 819 080
204 345 546 716 932 089 224
361 576 747 934 107 252 409
601 754 963 108 267 422 605
765 989 121 270 440 632 777
996 166 301 446 643 818

Cincuenta y tres mil

000 200 329 464 629 785 910
026 232 390 469 635 801 927
080 239 410 479 668 825 937
093 254 428 487 678 832 965
130 279 453 587 732 839 973
169 302 454 611 739 868 974
181 322 462 615 772 902

Cincuenta y cuatro mil

014 130 222 371 560 749 894
037 170 257 376 578 463 939
058 203 264 377 620 776 944
092 213 272 405 623 795 984
104 214 280 437 668 820 987
113 217 283 485 709 853 981
115 220 333 519 744 870

POLITICA

Nota de la Dirección general de Seguridad

Madrid 12 a las 20.—Anoche se facilitó una nota de la Dirección general de Seguridad por la que se prohibe arrojar durante las corridas de toros anuncios desde aeroplanos.

El día del Presidente

Madrid 12 a las 20.—Berenguer oyó misa en el ministerio.

Marchó luego con su hija y hermana a Guadalajara, almorzando en una finca del subsecretario de Gobernación señor Montes Jovellar.

Fiesta de la Grandeza

Madrid 12 a las 20.—En la iglesia de los jesuitas de la calle de la Flor se celebró la fiesta de la Grandeza, suspendida el pasado año por la muerte de la Reina Cristina.

Asistieron los Reyes, Infantes, Grandes de España y palatinos.

Los Reyes llegaron rodeados de escolta de alabarderos, que rindieron honores.

La Asamblea de la Federación de armadores de buques de pesca

Madrid 12 a las 20.—Ha terminado sus sesiones la Asamblea de la Federació de armadores de buques de pesca.

Los asambleistas han deliberado sobre la aplicación de las primas de construcción de buques pesqueros que 100 o más toneladas, acordándose recabar del Gobierno que el importe de las subvenciones se conceda a los armadores por ser quienes realizan los desembolsos que la construcción significa.

Conferencias y visitas

Madrid 12 a las 20.—Conferenciaron con Berenguer los ministros de Gobernación y Fomento.

Le visitaron el alcalde de Barcelona, director de la Escuela de Ciencias políticas de París que ha venido a dar una conferencia en la Residencia de Estudiantes y una comisión de consignatarios de buques.

Toma de posesión

Madrid 12 a las 20.—Ha tomado posesión del cargo el nuevo director de Acción Social don José Aragòn, dándole posesión el señor Gómez Cano.

La Liga Forestal

Madrid 12 a las 20.—Organizados por la Asociación de Ingenieros de Montes tuvieron lugar ayer varios actos en honor de los congresistas de la Liga Forestal.

Pasquines

Madrid 12 a las 20.—Ha sido detenido un individuo que colocaba pasquines en los faroles.

Recepción en Palacio

Madrid 12 a las 20.—El miércoles se celebrará en Palacio una recepción en honor de los congresistas de ferrocarriles.

El nuevo ministro de Colombia

Madrid 12 a las 20.—Mañana presentará las cartas credenciales el nuevo ministro de Colombia Joaquín Cases.

Fiesta regia

Madrid 12 a las 20.—Esta noche los Reyes asisten a una fiesta en el domicilio de don Gonzalo Mora.

La pesca en aguas libres, frente a Portugal

Otros problemas pesqueros

Madrid 12 a las 22.—En vista de la persistencia de diversas anomalías en los transportes de pescado por ferrocarril, entre las que figura el repeso a expediciones en el mercado de destino, ocasionando una demora perjudicial a los industriales y al público, se acordó practicar gestiones cerca de la dirección de las compañías porteadoras a fin de que cese dicho estado de cosas.

Los asambleistas visitaron al ministro de Estado para exponerle la necesidad de que preste el Gobierno toda la atención posible a las demandas de los elementos pesqueros en lo que respecta a la pesca en aguas libres, frente a las costas portuguesas.

El presidente de la Federación señor Tejero expuso el estado de esta cuestión, que debe abordarse decididamente en la próxima conferencia hispano-portuguesa y se imponga a Portugal el debido y constantemente atropellado respeto a nuestro pabellón nacional.

El conflicto estudiantil

Sin incidentes

Salamanca 12.—La cuestión escolar sigue sin variación, no habiendo ocurrido ningun nuevo incidente.

Manifestaciones de Tormo

Madrid 12 a las 20.—El señor Tormo manifestó que es inexacto se hubieran reanudado las clases en la Universidad Central.

El asunto sigue pendiente de las autoridades académicas.

Esta tarde se reune el Claustro de de la Universidad para tratar del asunto.

Noticias de provincias acusan normalidad, excepto en Granada, donde se clansuró la Universidad a causa de los alborotos.

Se reanudaron las clases en la Escuela de Veterinaria.

Desórdenes en Granada

Granada 12.—Los estudiantes intentaron la huelga sin conseguirlo, promoviendo desórdenes dentro de las clases.

La junta de gobierno clausuró las clases hasta el 31 de este mes.

Reunión y acuerdos del claustro de la Uniuersidad de Madrid

Madrid 12 a las 23.—A la reunión del claustro de la Universidad asistieron 133 profesores.

Acordaron reanudar el lunes las clases y retrasar los exámenes hasta primero de junio.

La propuesta se someterá al Consejo de mañana.

«En la Exposición de Barcelona, 1929 fuera de Concurso, Miembro del Jurado»

TEATRO PRINCIPAL

Hoy a las 6 tarde: A PRECIOS POPULARES: Dos películas de gran éxito

Mío es el mundo y El mercado del amor

Jueves: Estreno del mayor éxito del año **OCCIDENTE** por Claudia Victrix, Jacques Catelán y L. Dalsace

Persil

«es la última palabra en el lavado higiénico.

Las ropitas de los niños exigen un delicado cuidado.

Confiélas pues solo a PERSIL que ofrece excelentes cualidades higiénicas.

PERSIL es el ideal para lavar en frio colores delicados y quebradizos, sedas, lanas, algodones finos y lencería.

PERSIL alarga la vida de toda ropa.

De venta en buenas Droguerías y tiendas de ultramarinos.

BOLSA

COTIZACIONES

MADRID

12 a las 22'00

Deuda Interior	73'40
» Exterior	84'55
Amortizable » 4 p%	77'75
» » 5 p%	
Emisión 1920	94'15
Deuda Amortizable 5 p%. Emisión 1917	90'25
Deuda Amortizable 5 p%. Emisión 1927 Libre.	101'30
Deuda Amortizable 5 p%. Emisión 1927. Con impuesto	88'25
Cedulas Banco Hipotecario España 4 p%	93'25
Cedulas Banco Hipotecario España 5 p%	98'25
Cedulas Banco Hipotecario España 6 p%	110'25
Banco de España	586'00
Banco Español de Crédito	437'00
Banco Español Rio de la Plata	00'00
Banco Hispano Americano	250'00
Compañía Arrendataria Tabacos	00'00
Azucareras preferentes	00'00
Azucareras ordinarias	72'00
Ferrocariles Nortes	568'50
Id. Alicantes	532'00
Francos	32'25
Libras	39'88
Dolares	8'20
Pesos argentinos	3'12
Marcos oro	1'90

BARCELONA

12 a las 24'00

Nortes	113'80
Alicantes	106'80
Andaluces	56'50
Orenses	00'00
Coloniales	00'00
Filipinas	437'00
Francos	32'30
Libras	39'92
Dollars	8'21
Liras	43'20
Francos suizos	159'05
Francos belgas	00'00
Pesos argentinos	3'16
Marcos oro	1'96

Pérdida

Durante las carreras de caballos verificadas, el domingo último, en el Hipódromo de Palma, se extravió un bolso color blavé conteniendo un billete de 25 pesetas, un duro en plata y calderilla, una fotografía de la persona interesada y un billete de Lotería Nacional del sorteo del día dia 12 del actual.

Se ruega su devolución a Magdalena Quintana, sirvienta de la Casa Berona (Son Alegre) Palma.

Ayuntamiento de Palma

Negociado de Arbitrios
Ejercicio 1930

Por el presente queda expuesto a efectos de reclamación la relación de contribuyentes sujetos al pago del arbitrio sobre SITUADOS DE MESAS Y SILLONES frente a cafés y establecimientos análogos, la mencionada relación estará expuesta en las oficinas de este Negociado a partir del dia de inserción del presente en el B. O. de esta provincia y durante el plazo de quince días hábiles.

Lo que hago público para conocimiento de los interesados.

Palma 8 de mayo de 1930.—El Alcalde, *Jaime Suau.*

¿Porqué no se casa V.?

Una pregunta impertinente que se hace agradabilisima si la oye V. en el disco que la célebre orquesta Demon's Jazz acaba de impresionar. Es una java muy bailable, coreada.—Pídalo a la Casa Juncosa. Sección música. San Nicolás, 22.

Negocio

en buena prosperidad necesita préstamo de 5 mil a 10 mil pesetas, gran interés.

Informes: En El Día, Danús, 2.

M.C. 2022

EL DIA DE PORTIVO

Hípicas

Las carreras del domingo

Con la puntualidad y concurrencia acostumbrada se dió principio a las carreras.

Primera carrera.—(3.150 m.)

Caballos inscritos:

Paloma, Bouton d'Or VII (60), Belle de Jour III (60), Braconier (120), Toxico (130 m.), Voyou (130), Onze a Coeur (140 m.), Cantalouse (140) y Benedictine (140 m.)

Apenas empezada la carrera se vió la preponderancia de los que daban handicap sobre los primeros inscritos ocupando, antes de la segunda vuelta, la cabeza Voyou, quien entró el primero a la meta seguido de Cantalouse, Braconier y Benedictine y en segundo lugar Onze a Coeur y Belle de Jour III.

Tiempo invertido:

Voyou 4'51 3|5.
Cantalouse 5'11 2|5.
Braconier 4'57 2|5.
Benedictine 4'54 1|5.
Onze a Coeur 4'56.
Belle de Jour 5'11.
Bouton d'Or 5'20.
Paloma 5'24.
Toxico 5'11.

Segunda carrera.—(3.150 m.)

Caballos inscritos:

Dies Irae, Uranus II (20), Un Reve (20), Coquin (30), Valentine (30), Verveine III (50) y Lampión (50 m.)

A la primera vueita seguían según handicap. Coquín apretó de firme colocándose en segundo lugar, el primero lo ocupó Un Reve hasta la penúltima vuelta. Desde un principio Valentine perdió terreno terminando por llegar en extremo separado de los demás. Tras fuerte lucha logró la cabeza Verveine por haberse desbaratado Coquin.

Entraron a la meta en el siguiente orden y tiempo:

Verveine III 4'50 m.
Un Reve 4'52 3|5.
Dies Irae 4'54 1|5.
Uranus II 4'54 2|5.
Coquin 4'53 3|5.
Lampión 4'53 2|5.
Valentine 5'13 1|5.

Tercera carrera.—1.400 m.—A galope.

Caballos inscritos:

Mensaurah, Limeño, Yamper, Topsay (50 m.), Marly (50 m.), Liliane II (70 m.) y Likiang (90 m.)

Liliane II no se presentó a la carrera.

Likiang tuvo la mala suerte de sorprenderle la señal de partida en el preciso momento de volver la grupa lo que hizo que el retraso de salir le impediera alcanzar los demás, llegando a la meta con mucho retraso. Limeño quedó algo separado del primer grupo. Este llegó en el siguiente orden. Yamper, Topsay, Marly y Mensaurah. Yamper empleó 56 segundos.

Cuarta carrera.—Regional de potros y potrancas, 3 vueltas. Para el primer puesto donó la Sección de Sementales de Mallorca una Copa de plata.

Caballos inscritos:

Cura, Corzareo, Conde, Merona, Calcis, Abadía (30 m.), Echadera (30 m.), Egena II (30 m.) Chula (50 m.), Forzudo (50 m.) y Nirani (50 m.)

Desde un principio se vió la superioridad de los potros de cuatro años (los que tenían handicap) a los de tres y esta división estuvo bien definida hasta el final de la carrera. Puede decirse que la carrera no fué más que la lucha entre Chula y Echadera pues los demás llegaron muy separados de éstas.

Orden de llegada y tiempo invertido:

Chula 4'52.
Egena II 4'53 4|5.
Echadera 5'7.
Forzudo 5'7.
Nirani 5'18.
Abadía 5'49.
Conde 5'35.
Cura 5'57.
Merona 5'52.
Corzareo 5'17.
Calcis 6.

Finida la carrera por don Miguel Vidal, Jefe de la Sección de Sementales de Mallorca y el Vice-Presidente de la R. S. Hípica de Mallorca Marqués de Casa-Ferrandell fué entregada a don Francisco Fullana propietario de la yegua Chula la Copa donada.

Quinta carrera. (3.150 m.)

Caballos inscritos:

Rayon d'Or, Bost (20 m.), Tenebreux (20 m.), Sarcus (30 m.), Amer Picón (40 m.) y Us-Marines (40 metros).

A excepción de Bost, todos tuvieron una buena salida; éste durante las dos primeras vueltas ocupó el último lugar, apretando al final y llegando a la meta en segundo lugar.

La victoria fué de Tenebreux, con una buena carrera. A la tercera vuelta fué descalificado Us-Marines por cerrar el paso a Rayon d'Or.

Orden de llegada y tiempo invertido:

Tenebreux 4'47 1|5.
Bost 4'43.
Amer Picón 4.45.
Rayon d'Or 4.46.
Sarcus 4'49.

Sexta carrera. (3.150 m.)

Caballos inscritos:

Vigie IV, Roi Albert Bilces (10 m.), Tommy III (20 m.) Roitelet (50 m.) y Tibere (50 m.)

La primera vuelta y hasta al finalizar la segunda, corrieron en orden de salida. Roi Albert Bilces consiguió el primer puesto y en la última recta se lo arrebató Tommy después de haber pasado a Roitelet, que ocupaba el segundo lugar. Vigie llegó rezagada.

Orden de llegada y tiempo invertido:

Tommy 4'40.
Roi Albert Bilces 4'40 1|5.
Tibere 4'40.
Roitelet 4'38.
Vigie 4'44.

El jurado estaba compuesto por los señores Berga, Oliver, Salas, Cabot y Martorell.

***

Al terminar la cuarta carrera, se escapó, enganchado a su cabriolet el caballo «Nirani», destrozando completando dicho aparato y causando algunas lesiones, por suerte no de mucha importancia, a varios espectadores.

***

Como habrán visto nuestros lectores, ha quedado ya constituída la nueva Junta Directiva de la Real Sociedad Hípica de Mallorca, habiendo entrado de lleno en sus funciones; les ha cabido el honor de que se celebrara una interesante carrera que mucho provecho puede rendir a la isla, nos referimos a la de productos regionales, y que el público estimó en mucho su organización, confiando que en cada programa de carreras se incluirá una prueba de ellos.

La sección de Sementales de Mallorca, ha tomado desde hace poco tiempo un incremento mayúsculo, siendo verdaderamente notable el número de cubriciones que se llevan hechas, pudiéndose codear con las más importantes de España, es un beneficio grande para nuestra ganadería ya que a nadie se le escapa que anualmente salen de Mallorca capitales de alguna importancia no solo dedicados a la compra de productos para carreras, sino también para las faenas agrícolas.

Premiándose a los productos regionales, no es difícil asegurar que se intensificará su producción, llegándose con toda seguridad a servir ganado a la península; existe una prueba plena de lo que es la ganadería mallorquina, en la parte de ganado vacuno, hoy, la producción de dicha clase, es más que suficiente para el abasto público llegándose a exportar una no despreciable cantidad. Una organización seria, un poco de cariño a dicho trabajo y algo de estimulación que remunere en parte los desvelos necesarios han de dar un provecho grande a nuestra isla.

Y para final, después de felicitar a los organizadores de dicha carrera, al igual que lo hicimos cuando se celebró otra el año pasado, séanos permitido proponer a la nueva Junta, que dicte una amnistía general para todos sobre los cuales pese sanción, por faltas cometidas, acuerdo que seguramente aplaudirán la mayoría de aficionados.

J. O.

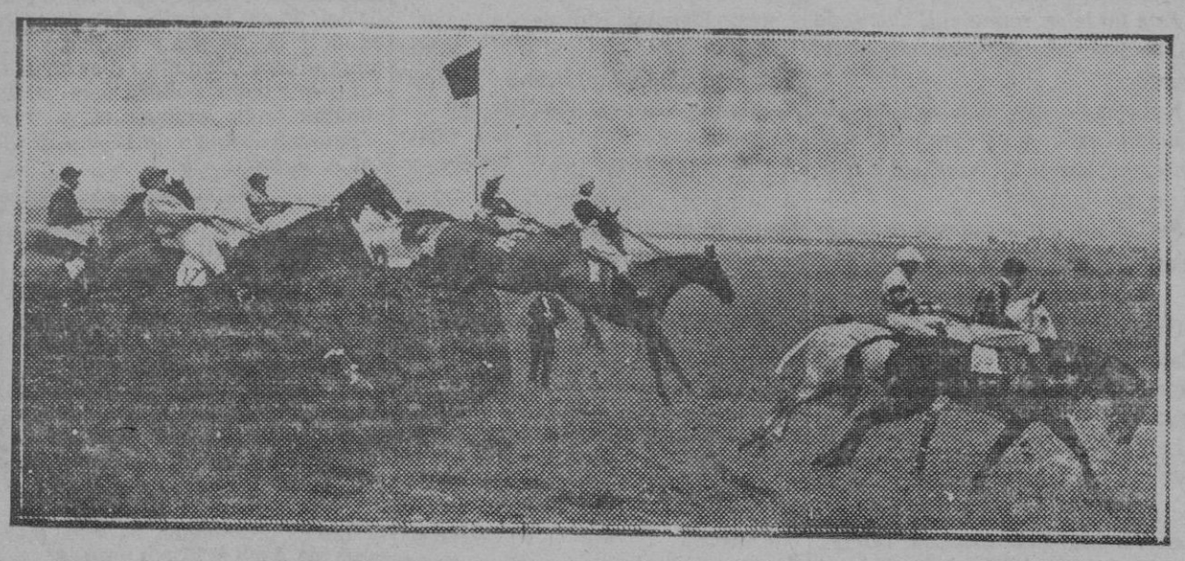

He aquí una fase interesante de la gran carrera nacional celebrada recientemente en Londres con extraordinario éxito

Agencia de ventas: **MIGUEL NICOLAU** - Palacio, 13 y 15 - Palma

Ciclismo

Nicolau en el "Gran Premio Internacional„ de Sans

Un comentario de López Marqués.— Manifestaciones de Nicolau

Nuestro paisano el bravo corredor José Nicolau participó en el Gran Premio Internacional celebrada el jueves pasado en el Velódromo de Sans (Barcelona) formando pareja con De Martini.

La actuación de Nicolau fué soberbia, pero debido a la mala suerte no obtuvo el puesto que se merecía.

He aquí un comentario del cronista deportivo A. López Marqués en «La Noche»:

«De Martini-Nicolau: En segundo lugar este equipo a la mitad de la carrera, fué uno de los grandes animadores y más brillantes en los primeros cuarenta kilómetros, especialmente el mallorquín, que llevó una escapada formidable, logrando vuelta, por salirles a la caza varios equipos. De las dos vueltas de retraso con que figuran clasificados, no perdieron luchando más que una, y sus méritos estuvieron por encima del quinto lugar que ocuparon en la clasificación».

***

Hablando Nicolau de la reunión citada organizada por el actual empresario de Sans, el conocido técnico francés señor Chabot, ha hecho las siguientes manifestaciones:

—Indiscutiblemente Español y Senón hoy dia es la mejor pareja española. Senón es lo más grande que yo he conocido y Español con sus rápidos demarrages le secunda admirablemente; además corren con mucha técnica y saben calcular el esfuerzo. Los demás—los franceses—también hay que ver como corren. Sobre todo Cugnot y Wuyart, ¡todos.,.! todos con una maestría que en Mallorca desconocemos.

A mi compañero De Martini, le puedo agradecer que con sus lecciones nos aguantásemos en segundo lugar hasta las postrimerías de la carrera. Entonces y cuando yo ya me había percatado bien de lo que representaría mi triunfo para Mallorca; entonces la desgracia se cebó en mi compañero y en mí (que fué cuando el relevo). Los dos rodamos por el cemento y... adiós ilusiones. La batalla siguió su curso y el no estar nosotros incorporados tuvimos que seguir la suerte del «pelotón». Este perdió vuelta y nosotros tuvimos que tragarla amargamente.

Poco después, terminaba la prueba y nosotros cuya clasificación hubiese sido por todos conceptos (sin la desgracia) algo meritoria, tuvimos que contentarnos con un quinto lugar y a dos vueltas de los «leaders» y con igual de vueltas detrás del equipo F. Faure-Cugnot, el primero vencedor de los seis dias de Saint-Etienne.

—¿...?

—Si; mi gusto, o mejor dicho, mi mayor alegría hubiese sido correr con Antonio Noguera o cualquier otro mallorquín, pues estoy segurísimo que hubiésemos conseguido tan buena clasificación como la conseguida con mi compañero de equipo De Martini, pero el señor Chabot es muy recto y no permitió el cambio.

Si vuelvo a correr en Sans alguna americana, iré con un compañero mallorquin, con Pocoví o Noguera, pues tanto uno como el otro, son hombres que pueden luchar ampliamente con esas figuras. Lo único que nos falta a los mallorquines, es compenetración y técnica, pues fuerzas tenemos suficientes para combatir en todas partes.

DE TODO EL MUNDO

Futbol

A Suramérica no le conviene romper con Europa

Así se desprende de un interesante artículo de Roberto Vecino, en un periódico rioplatense. Empieza diciendo que no debe achacarse a la F. I. F. A. cosas que pertenecen exclusivamente a los países afiliados. Hace razonamientos acertados acerca de la inconveniencia de darse de baja de tal organismo porque no acudan los países europeos a Montevideo, y afirma que no llegará tal baja, por las consecuencias que puede tener tal resolución para la economía del futbol suramericano. «El futbol europeo nos ha producido muchos beneficios, como lo revelan las cifras.» Establece dos grupos, uno europeo, en el que incluye al equipo América, de Río Janeiro, y otro inglés. «Los europeos (Real Madrid, Celta, Español, América, Marino, Farencvarosi y Bolonia) jugaron 17 partidos, con una recaudación bruta de 600.702 pesos, de los cuales se llevaron 257.000, y dejaron 343.000. Los «teams» ingleses (Motherwel y Chelsea), en 12 partidos produjeron 329.820 pesos, de los cuales se llevaron 189.000, y dejaron 140.000. Es evidente que, en igualdad de condiciones técnicas, los equipos europeos producen, en conjunto, más que los británicos, y aisladamente hay casos de diferencias asombrosas, como puede verse por esta relación, entendiéndose que las cifras son por partido: Real Madrid, 90.000 pesos; Español, 61.000; Celta, 45.000; Ferencvarosi, 38.000; Chelsea, 31.500 Motherwell, 25.000; Torino, 25.000, y Bolonia, 20.000.

Los diez mejores árbitros europeos

La Comisión técnica de la F. I. F. A., reunida en Francfort, ha designado los diez mejores árbitros continentales para el caso eventual de que se les llame para arbitrar los partidos del campeonato del mundo. No se ha incluido la Gran Bretaña. He aquí la lista: M. L. Andersen, danés; Balway, francés; Barlassina, italiano; doctor Bauwens, alemán; Braun, austriaco; Langenus, belga; Mutters, holandés; Ruoff, suizo; Majorskj, húngaro, y Melcón, español.

AUTOS USADOS
Completamente repasados
Se venden
desde 500 pesetas
Facilidades de pago.
A. Bibiloni
Garage - calle Pí y Margall
Teléfono 45

EL DIA publica diariamente 8 páginas

M.C.D. 2022

EL MEJOR PURGANTE - LAXANTE

AGUAS MINERALES NATURALES DE

CARABAÑA

PURGANTES DEPURATIVAS ANTIBILIOSAS ANTIHERPÉTICAS

SOLO ES LEGITIMA EL AGUA VENDIDA EN SUS BOTELLAS PRECINTADAS

Enfermos Desesperados,

no desalentad!....

El maravilloso método de curación POR MEDIO DE PLANTAS descubierto por el Abate Hamon

LAS 20 CURAS VEGETALES DEL ABATE HAMON

curan radicalmente, porque son absolutamente vegetales. No exigen un régimen especial de alimentación, porque no requieren la alteración de ninguna función del organismo para que su acción sea eficaz. Ejercen una enérgica depuración y renovación orgánica, restableciendo el equilibrio de la salud. Son tan eficaces como inofensivas.

ENFERMEDADES QUE CURAN

Cura Núm. 1.—Diabetes.
Cura Núm. 2.—Albuminuria nefrítis.
Cura Núm. 3.—Reuma, gota, ciática, artritismo.
Cura Núm. 4.—Anemia, accidentes de la edad crítica y de la pubertad.
Cura Núm. 5.—Expulsión de la tenia.
Cura Núm. 6.—Nervios, epilepsia, neurastenia.
Cura Núm. 7.—Tos ferina.
Cura Núm. 8.—Reglas dolorosas, supresión de las reglas.
Cura Núm. 9.—Lombrices.
Cura Núm. 10.—Diarrea, estreñimiento, enteritis, enfermedades de los intestinos.
Cura Núm. 11.—Obesidad, parálisis, papera, arteriosclerosis.
Cura Núm. 12.—Granos, herpes, vicios de la sangre.
Cura Núm. 13.—Estómago (enfermedades del).
Cura Núm. 14.—Hemorroides, varices, congestiones, flebitis, hemorragias.
Cura Núm. 15.—Tuberculosis, bronquitis, enfisema, tos, asma, catarro.
Cura Núm. 16.—Corazón, hígado, riñones, cólicos hepáticos, hidropesía.
Cura Núm. 17.—Estreñimiento.
Cura Núm. 18.—Ulceras del estómago.
Cura Núm. 19.—Ulceras varicosas, eczemas, llagas peligrosas.
Cura Núm. 20.—Cura de estación. Fabricura.—Paludismo, fiebres.

Nuevos ejemplos de las numerosas cartas que recibimos todos los días demostrando su eficacia:

Desde hace más de dos años que venía padeciendo una anemia terrible y por más que he probado todos los remedios imaginables, ninguno ha dado el más mínimo resultado positivo, hasta que en octubre pdo. me decidí a probar su Cura núm. 4 y quedé maravillada de su resultado: en menos de veinte días de llevarla usando, he quedado completamente curada.

También mi hermano, que padecía bastante del estómago a consecuencia de una operación quirúrgica que se hizo, en unos veinte días que usó la cura apropiada para ello, ha quedado completamente restablecido, digeriendo bien toda clase de alimentos, cosa que antes no podía hacer. LOLA LÓPEZ, Teja, 38, Puente la Higuera (Valencia).

...Mi querida madre estaba desahuciada de los médicos y casi siempre en cama; ya puede hacer todo lo de casa con la Cura núm. 16. Además, he recomendado las Curas núms. 1, 2, 14, 15, 12, todas con resultado satisfactorio. S. PÉREZ GARCÍA, Arrecife, Arucas (Canarias)

Creo no di a Vdes., a su debido tiempo, las gracias por su envío de una caja n.º 7, para combatir la Tos ferina de mi hija de 3 años, que con la mitad de su contenido se curó, después de tener dos Sres. Médicos dos meses, sin poder extirpar tan fuertes ataques, que hasta sangre le producían, cuando empezó a tomar estas tisanas que le curaron en 15 días. E. BAHILLO, Astrasanas, 10. Santander.

«Esta es la gran medicación que el Creador ha puesto a nuestro alcance; no busquemos otra. Dios ha puesto en la Naturaleza todo lo que necesitamos para alimentarnos, para vestirnos, para CURARNOS». — Monseñor Kneip.

NADA MAS QUE PLANTAS RECOGIDAS ESPECIALMENTE PARA CADA ENFERMEDAD

GRATIS Pida con este vale, mandándolo como impreso a Laboratorios Botánicos, Ronda Universidad, 6, Barcelona, o Peligros, 9, Madrid, el libro GRATUITO «La Medicina Vegetal», que enseña la manera de curar las enfermedades por medio de plantas.

Nombre _____
Calle _____
Población _____ Prov. _____

Venta en Palma: Farmacias: Vda. de Forteza, Bolsería, 1; G. Vanrell, Jaime II, 107; Vda. de Rey, Colón, 37; Calafell, Sindicato; Trian. San Miguel, 157; Miró, Colón, 18; Castañer, San Jaime; en Ibiza, Farmacia Puget; en Mahón, Ruiz Cuevas, Arrabaleta, 5; en Felanitx, Farmacia Matas.

BALNEARIO "VICHY CATALAN"

Caldas de Malavella (Contiguo estación ferrocarril)

TEMPORADA DE 15 DE MAYO A 31 OCTUBRE

Aguas termales, bicarbonatadas, alcalinas, líticas, sódicas. Enfermedades del aparato digestivo - Hígado - Artritismo en sus múltiples manifestaciones - Diabetes - Glucosuria - Consolidación de fracturas.

Establecimiento rodeado de frondosos parques. Habitaciones con agua corriente, grandes, cómodas y ventiladas. Comedores y café espaciosos, salones para fiestas. Capilla. Campos para tennis y otros deportes. Garage. Centro de excursiones para la Costa Brava y estribaciones del Montseny. Autos de alquiler. Teléfono:

Administración: RAMBLA DE LAS FLORES, 18 - BARCELONA

Pensión Mayoral de primer orden

Todo confort. — Agua corriente, caliente y fría. — Cocina excelente.—Situada en el centro de la ciudad. — Salones de piano, lectura, etc. — Recientemente reformada.—Establecimiento a tres fachadas. —Teléfonos en todas las habitaciones.

PRECIOS REDUCIDOS

Rambla del Centro — Plaza Real

Entrada — Calle Colón, 3

Teléfono, 14680 A. BARCELONA

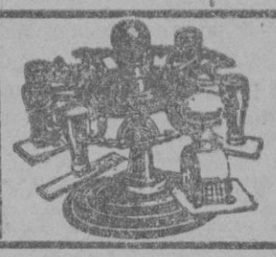

Porta sellos de metal niquelado

Para colocar 6 sellos 6' Pesetas
» » 12 » 8' »
» » 18 » 10'50 »

Descuentos a los revendedores.

CASA CODINA. Unión, 8. Palma. (Entre Mercado y Borne)

FÁBRICA DE

Básculas, Romanas, Balanzas, Pesas y Medidas y cajas para caudales

TALLER DE REPARACIONES

para todos los aparatos de pesar y medir

Esta casa es la que a fabricado las cajas para caudales más importantes y grandes, a las Sucursales en Mallorca del Banco de España, Caja de Pensiones para la Vejez y de Ahorro, Monte Pio, Diputación Provincial y a muchos Ayuntamientos y Bancos de los pueblos de la Isla, con nuevo procedimiento de blindaje y seguridad con precios económicos.

Antonio Juan

Herrería, 54 - PALMA

VINOS

legítimos de Felanitx de la Bodega de

SALVADOR PICO

Representante único:

Guillermo Massot

Baratillo, 12

Servicio a domicilio

Contable

Se necesita con mucha práctica preferible posea un idioma.
Dirigirse por escrito a letra G indicando referencias. Danus, 2.

¡ATENCIÓN!

Deseo ultimar la venta a precio regalado.
de un camión 2 toneladas y 1/2
un camión 1 tonelada y 1/2
un camión 1 tonelada
un camión 1/2 tonelada
un coche Sedan 6 plazas
un coche » 2 plazas
un coche » 7 plazas
tres caballos de carreras al trote.
Informes: Calle Aragón, 12, propietario Antonio Fuster.

Camión

Chevrolet en muy buen estado cedería por poco precio.
Garage Balear.—Palma.

Aficionados a la Fotografía

Encarguen sus trabajos en nuestra sección especial y se convencerán de las ventajas que ofrecemos

RUL-LÁN

Palacio, 10. Palma

Taller de Maquinaria

Se vende

Se darían facilidades de pago a personas solventes.
Informes: En El Día, Danús, 2.

Protectores de goma

Para Yesos

BILLAR

a 0'50 uno

Casa CODINA

(Entre Mercado y Borne)

PALMA

Industria

con artículo único y exclusivo en España, traspasaría.
Informes: En El Día, Danús, 2.

Caballo y carretón

Se venden propio para repartidores con guarniciones y toldo, el carro tiene muelles.
Razón: Alós, 9 - 1.º. Sta. Catalina.

Solo montando la Bujía adecuada

a su Motor conseguirá la máxima seguridad y rendimiento. Exija a su proveedor le muestre el cuadro de aplicaciones de la

BUJIA

Bosch

ESTACION DE SERVICIO BOSCH
Catalá y Riutord S. L.
Cordelería, 67, - Palma Mallorca

En Son Alegre

Se alquila piso, orientado al mediodía, calefacción central, dos cuartos de baño, coladuría independiente. Vista y bajada al mar.
Informes: calle de Furió, 21, bajos, Son Alegre.

Se necesita

un muchacho entendido en el ramo de mercería.
Inutil presentarse sin buenos informes. San Nicolás, 33. Palma.

Comerciantes

Se ofrece el anúncio luminoso esmaltado y lavable por 17 ptas.
Representante exclusivo.
A. Forteza, Sindicato, 80.

Nodriza

se ofrece una de 23 años de edad, leche de pocos días.
Calle Obispo Maura n.º 165, Son Sufiret.

Se vende

café y casa de comidas con habitaciones, en punto céntrico.
Informes: En El Día, Danús, 2.

Cafés Debray

NECESITAMOS repartidor para Palma.
Precisan buenas referencias.

Transporte de mercancías

Viajes completos.
de Valldemosa a Palma 15 ptas.
de Palma a Valldemosa 18 »
M. Ripoll, Son Niu, Valldemosa.

Muchacho para botones

que sepa leer y escribir se desea en el Real Club de Regatas.

1.185 Pesetas

Dormitorio barnizado a muñeca.
Armario 3 cuerpos, cama matrimonio, tocador, 2 mesitas de noche y dos banquetas tapizadas.
MUEBLES CASA FUSTER
Brossa, 34 - 40

¡Regalo, Regalo!...

de un auto, cinco plazas 12 H. P. a toda prueba.
Razón: Zanoguera, 17 y 19.

Motor eléctrico

de 10 a 12 HP. compraría.
Ofertas a Fábrica Ordinas. Manteros, 12.

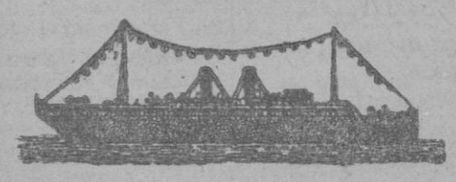

ITALIA - AMERICA

NAVEGAZIONE GENERALE ITALIANA

LINEA SUD-AMERICA-EXPRES

Viajes rapidísimos entre Barcelona, Río Janeiro, Santos, Montevideo y **Buenos Aires.**

PROXIMAS SALIDAS

V. Duilio, 22 de Mayo

27.000 Ton. — 12 1/2 días en Travesía — 4 Hélices

V. Giulio Cesare, 8 de Junio

24.000 Ton. — 12 1/2 días en Travesía — 4 Hélices

LINEA CENTRO AMERICA SUD PACIFICO

De Barcelona para Cádiz, Venezuela, Colombia, Panamá, Costa Rica, Ecuador, Perú, y Chile.

Mn. Orazio, 7 de Junio

12.000 Ton. 2 motores 2 Hélices

Admitiendo pasajeros de 1.ª y 2.ª clase

Informes: ITALIA AMERICA UNICA AGENCIA OFICIAL Benito Noguera - Libertad 17 - Palma

Pensión Ibérica

Habitaciones ventiladas con o sin pensión. Agua caliente a cualquier hora, cuarto de baños. Tratamiento familiar y económico.
Se sirven comidas a domicilio.
Concepción n.º 9.—Palma.

Obras nuevas

Hamsun—Argonautas de cristal.
Recheknikoff—Los aldeanos de Podlipnaia.
Romanones—Sagasta o el político.
Hastings Webb—La luna de miel de un millonario.
Maravillas vida animal tomo 1.º
Nénero García—Estimaciones Literarias.
Wassermann—Cristóbal Colón.
Gracián—El oráculo manual.
La Armada invencible.
Garcitoral—La ruta de Marcelino Domingo.
Kretz—Libro ingeniero y contramaestre industrial.
Maura—Dictámenes tomo 3.º
De venta en la Librería Escolar, Plaza de Cort, 4.—Palma.

Habitación

confort con mirada a plazuela, a todo o medio estar se alquila a persona honorable.
Razón: Harina, 28, 1.º

Entresuelo

o tienda necesito para instalar despacho.
Escribir Apartado 85.

M.C.D. 2022

NOTICIAS DE CATALUÑA

MORTAL CAIDA DE UN NIÑO

DESTROZADO POR EL TREN DE LAS PLANAS

SE FUGÓ DE LA CÁRCEL PORQUE QUERIA CASARSE

EL PREMIO MAYOR DEL SORTEO DE LA CIUDAD UNIVERSITARIA

Suicidio de un hombre

Las carreras de caballos

Barcelona 12 a las 24.—Asistieron ayer a las carreras de caballos los Reyes e infantes.

Ganó el Premio Nacional el caballo «Montecasino», del conde de la Cimera.

Llegó segundo «Fresnati», también del conde de la Cimera.

Ventosa y Calvell y Barriobero

Barcelona 12 a las 24.—Marcharon Ventosa y Calvell y Barriobero a Sitges.

Reingresa en la cárcel

Barcelona 12 a las 24.—Ha reingresado en la cárcel Joaquín Baro, ordenanza que se fugó recientemente.

Dice que tenía necesidad de salir, para pedir la mano de una señorita que conoció en la cárcel cuando iba a visitar a su hermano.

Había prometido a la familia casarse el 7 de Mayo.

Después de explicar la evasión dice que realizó el viaje con su prometida de Lérida a Borjas Blancas, no abonando la cuenta del coche.

Se le procesó por quebrantamiento de condena y estafa.

El Partido Radical

Barcelona 12 a las 24.—El Partido Radical ha acordado asistir al mitin de la Alianza Republicana que se celebrará en Madrid y habilitar una casa de la Plaza Real para casa del partido y despacho del señor Lerroux.

Mortal caída

Barceloya 12 a las 24.—En la calle de Entenza número 70 se cayó a la calle desde el cuarto piso el niño de 4 años Miguel Cervantes, falleciendo.

Un hombre electrocutado

Barcelona 12 a las 24.—Un individuo no identificado, de 25 años, se subió a una torre conductora de energía eléctrica, muriendo electrocutado.

Se supone se trata de un suicidio.

El orfeón "Airiños da miña terra„

Barcelona 12 a las 24.—El orfeón «Airiños de miña terra» fué con otros de aquí a depositar una corona en la estatua de Clavé, dando un concierto.

Huelga de obreros mosaistas

Barcelona 12 a las 24.—Por divergencias con los patronos se han declarado en huelga mil obreros mosaistas.

Noticias de la Exposición

Barcelona 12 a las 24.—En la Casa de la Prensa se inauguró la Exposición de la Prensa Comarcal, asistiendo algunas autoridades.

Se pronunciaron discursos.

—Se reunió el Comité de la Exposición, aprobando el programa de las numerosas fiestas que se celebrarán en los últimos meses del Certamen.

Entre ellas figuran fiestas regionales, cabalgatas, fiesta infantil, fuegos artificiales y soberbia fiesta marítima en el puerto.

Arrollados por el tren eléctrico de Las Planas

Barcelona 12 a las 24.—El tren eléctrico de Las Planas arrolló, destrozándole, a Ramón Casals y alcanzó a su madre Carmen Elías, gravemente.

Ambos intentaban atravesar la vía, no pudiendo evitar el maquinista la desgracia.

El "Orfeó Català„

Barcelona 12 a las 24.—Se tributó ayer un gran recibimiento al «Orfeó Català».

El alcalde abrazó a Millet.

Vienen satisfechos del éxito y atenciones de que se les ha hecho objeto en Sevilla.

La colonia ibicenca

Barcelona 12 a las 24.—La colonia ibicenca se propone constituir un centro para dar a conocer las bellezas de Ibiza y Formentera.

El sorteo de la Ciudad Universitaria

El premio "gordo„

Barcelona 12 a las 24.—El premio mayor se vendió en la Administración de la calle de Fontanella, regentada por Concepción Quilez.

Esta dice qve vendió dos décimos, remitiendo a Madrid los ocho restantes por falta de compradores.

Ignora quienes los han adquirido.

Dice que se presentó tres veces un carpintero de la calle de Etruch que quiso comprar precisamente este número, sin lograrlo.

Al saber que le ha correspondido el «gordo» el carpintero ha enfermado.

NOTICIAS DEL EXTRANJERO

(Información por t. s. h.)

Italia

Campeonato de rugby

Roma 12.—En el campo Testaccio, de rugby, para el campeonato italiano, el equipo Roma venció al Michelin Torino, por 16 a 0.

Partido de futbol

Turin 12.—En el partido internacional de futbol que se celebró ayer, el equipo Praga venció al Checoeslovaco, por 4 a 2.

Inauguración de un monumento a los muertos de la gran guerra

Salo 12.—El príncipe Umberto de Italia, acompañado por el secretario del partido fascista, Turati, inauguró un monumento a los muertos de la guerra.

Exposición de artes decorativas

Monza 12.—Los príncipes de Piamonte inauguraron la exposición internacional de artes decorativas.

Les acompañaba el ministro Giuliano.

Concurso hípico

Roma 12.—En el Concurso hípico internacional, que se celebró en presencia del Rey de Italia, el capitán italiano Olivieri ganó el premio Pincio, de velocidad.

Revista naval

Liorna 12.—Mussolini, acompañado por los ministros Ciano y Sirianni, pasó revista a los buques que se encontraban en dicho puerto ayer, y visitó después los trabajos del Sanatorio Umberto I.

Sociedad de Naciones

La 59.ª sesión del Consejo

Ginebra 12.—El Consejo de la Sociedad de Naciones empieza hoy su 59.ª sesión bajo la presidencia del ministro yugoeslavo de Negocios Extranjeros, Marinkovitch.

Seis otras naciones, con asiento en el Consejo, serán también representadas por sus ministros de negocios extranjeros, y serán: Gran Bretaña, Francia, Italia, Alemania, Polonia y Finlandia.

El relato del Comité encargado de poner el pacto de la Liga en armonía con el tratado de París será probablemente transmitido a la Asamblea y se revisará el relato de la Conferencia reciente de Aduanas.

Es de creer también que los ministros de negocios extranjeros aprovecharán el hecho de estar juntos para estudiar privadamente asuntos internacionales que no figuran en el programa.

Se supone que el ministro francés de negocios extranjeros, Briand, hablará de su proyecto de federación económica de Europa y que se discutirá también el asunto de la seguridad.

Se da aún más importancia a la perspectiva de restablecimiento de las negociaciones sobre asuntos de desarme naval.

Las divergencias entre Francia e Italia todavía esperan una solución, de modo que Briand y Grandi en todo caso intentarán discutir los asuntos que no han sido resueltos.

El periódico «The Times» en su artículo de fondo, hace resaltar que Henderson, al pasar por París, camino de Ginebra, recordó a Briand la importancia para la causa del desarme general, de que se reanuden pronto las negociaciones entre Francia e Italia, sobre las limitaciones navales.

El gran discurso de Grandi, pronunciado en Roma el mismo día en que Henderson y Briand celebraban una conferencia en París, tenía evidentemente el objeto de mantener dicho asunto en primer término.

Grandi insistió en que Italia está dispuesta a reanudar inmediatamente las negociaciones que han sido interrumpidas, y añadió que rehusa creer que sea imposible llegar a un acuerdo naval definitivo.

Pertenece ahora a los jefes políticos dar nuevos pasos y las conversaciones derivadas en Ginebra les proporcionarán una oportunidad excelente y discreta para llegar a la inteligencia deseada.

Se reconoce que la Comisión preparatoria del desarme tendrá una tarea más fácil, si Francia e Italia pueden solucionar sus divergencias sobre necesidades navales.

—

Ginebra 12.—La sesion 59 del Consejo de la S. de N. se abrió con la reunión privada tradicional, para examinar asuntos administrativos; el presidente Marinkovitch dió la bienvenida a los nuevos delegados alemán, japonés y persa; Curtius, Nagai y Khan Ala.

En la sesión pública que siguió, el primer orador, Curtius, ministro alemán de negocios extranjeros, expresándose en francès, hizo un relato sobre la convención para una tregua aduanera y sobre la próxima sesión del Consejo económico de la Liga.

Dijo que la convención ha sido ratificada hasta ahora por 18 estados y expresó la esperanza de que los demas seguirán pronto el ejemplo.

Pidió despues que los arreglos relativos a este asunto se dejen al Consejo económico, que será convocado cnando el presidente del mismo lo juzgue oportuno.

Esta proposición fué aceptada por unanimidad.

Durante el breve debate, el ministro británico de negocios extranjeros, Henderson, hizo resaltar que Inglaterra desea ver mejorarse las relaciones económicas entre las naciones europeas y expresó la esperanza de que las próximas negociaciones aduaneras tendrán la participación de muchos estados no europeos.

Referente a los esfuerzos para poner en armonia el pacto Kellog con la S. de N., Henderson creó sensación, declarando que Gran Bretaña está dispuesta en aceptar las proposiciones.

Hasta ahora, los delegados británicos siempre se habian opuesto a las modificaciones en el acto de la Liga.

Inglaterra

Baldwin, canciller de la Universidad de Cambridge

Londres 12.—Stanley Baldwin ha sido nombrado canciller de la Universidad de Cambridge.

Divorcio

Londres 12.—Se ha pronunciado, a favor del marido, el divorcio entre el capitan Roberto Kenyon Slaney y su esposa lady Mary Kenyon, hija primogenita del duque de Abercorn.

El comercio de importación

Londres 12.—Las importaciones inglesas alcanzaron en abril último la cifra de 83.922.000 libras esterlinas.

Las exportaciones, la de 46.861.000 libras, o sea respectivamente, una disminución de 20.206.000 y 13.382 mil libras, en comparación con el mes de abril de 1929.

Un suelto del "Sunday Pictorial„

Londres 12.—El periódico «Sunday Pictorial» publica numerosos extractos de folletos revolucionarios, de origen sovietico, recogidos por la Oficina Central del partido conservador y que habian sido distribuidos a los soldados y obreros, demostrando la actividad de los agentes de Moscou en Gran Bretaña.

Australia

Buena cosecha de trigo

Melbourne 12.—Llovió con abundancia en las regiones donde se cultiva el trigo, en toda Australia; una buena cosecha es ahora segura.

Estadistica de transeuntes

Sydney 12.—Durante el trimestre que terminó el día 31 de marzo último, 22.994 personas salieron de Australia y llegaron 19.452.

Es la primera vez en la historia del Commonwealth, (exceptuando la gran guerra), que el número de las salidas supera al de las entradas.

Estados Unidos

Conferencia sobre el fascismo

Nueva York 12. El notable conferenciante coronel Powel, dió por radio una notable conferencia sobre los progresos realizados por Italia bajo la dictadura de Mussolini.

Declaró que el fascismo fué el salvador del pueblo italiano e hizo observar que mientras que Francia continúa pidiendo protección contra Alemania desarmada, Italia, aunque consciente de la amenaza de los aliados de Francia, continúa trabajando tranquilamente y pide con insistencia el desarme general.

India

La desobediencia civil

Ha empezado la marcha sobre Dharsana

Londres 12.—El sucesor de Ghandi, Abbas Tyabji y 60 de sus secuaces empezaron hoy la marcha sobre Dharsana, con el propósito de robar la sal de los depósitos.

Fueron detenidos esta mañana en Karadi.

Ghandi había anunciado anteriormente su propósito de dirigir dicha marcha, pero fué detenido antes.

El gobierno ha publicado un comunicado haciendo resaltar que el intento debe conducir de modo inevitable a la violencia, puesto que los trabajadores de las salinas resistirán y que la policía tiene el deber de custodiar los depósitos.

La detención de Tyabji y de sus acompañantes no tiene, pues, nada que deba extrañar, y obedeció al deseo de las autoridades de evitar en lo posible las provocaciones al desorden.

Dicen los corresponsales de Prensa...

Londres 12.—Los corresponsales de la prensa, al considerar los acontecimientos desde la detención de Ghandi, creen que el periodo critico ha pasado, con mucho menos desorden del que se temía.

Lo que ocurrió en algunas ciudades no tuvo mucha importancia y fué el resultado de una larga campaña de agitación.

Aunque sin disminuir los peligros de la situación, que pueden conducir siempre a nuevos desórdenes hay que reconocer que el Gobierno de la India resuelve friamente las dificultades.

El relato de la comisión Simón

Londres 12.—El secretario de Estado para la India, Wedgwod Benn, anunciará esta tarde en la Cámara de los Comunes la fecha en que se publicará el relato de la Comisión Simón.

Dicho documento, resultado de muchos meses de estudio cuidadoso por la Comisión, presidida por John Simón, se publicará a la vez en Inglaterra y en India. Estará dividido en dos secciones; la primera tratará de la situación tal como apareció a la comisión y la segunda contendrá las recomendaciones referentes a la reforma constitucional en la India.

Sucesor de la señora Natdu

Bombay 12.—Abbas Tyabby ha sido escogido como sucesor de la señora Naidu, en el caso de que sea ésta detenida.

Detenciones

Bombay 12.—Abbas Tyabji, de 80 años de edad, sucesor de Ghandi, y sus 59 voluntarios, han sido detenidos esta mañana en los alrededores de Navsari, cuando se disponian a emprender la marcha sobre Dharsana, para robar la sal de los depósitos del Estado.

Francia

Fiesta en honor de Juana de Arco

Paris 12.—Se celebró la fiesta nacional de Santa Juana de Arco.

Tardieu presidió la ceremonia en la Place des Pyramides.

Vuelo Senegal-Brasil

Saint Louis 12.—El aviador Mermoz emprendió el vuelo para el Brasil.

Doumergue en Argelia

En Orán

Orán 12.—El presidente Doumergue, después de visitar la Casa del Ayuntamiento y los hospitales, asiste hoy a las doce a un gran banquete, después del cual se despedirá de Argelia.

Declaró que conservará siempre el mejor recuerdo de la acogida que se le tributó.

PROTECTORADO

Zona española

La fiesta de las mejalas en Tetuán

Tetuán 12.—Celebrose una brillante fiesta militar de las mejalas, asistiendo Jordana y varios generales, jefes y oficiales.

Asistió el Jalifa, que llegó montado en un caballo blanco, bajo el quitasol tradicional.

Formaron las tropas; presenciolo el gentío.

BALEARES

MENORCA

Conferencia por el señar Lafuente Vanrell.—Pruebas navales.—Partido de futbol

Mahón 12 a las 19'30.—En el «Salón Victoria», organizada por el Casino de Clases, ha dado una conferencia el literato militar menorquin señor Lafuente Vanrell, desarrollando el tema: «Formación de las nacionalidades», acudiendo numeroso auditorio, que aplaudió al conferenciante.

—El dique de la base naval ha realizado hoy nuevas pruebas, consistentes en recibir al sumergible «C.-5» con los tanques llenos, al objeto de que entrara con el casco sumergido para apreciar el calado de este y condiciones del dique para elevarlo.

Las pruebas dieron buen resultado.

Ahora falta la última prueba, que consistirá en recibir al submarino sobre una pontona auxiliar en el interior con objeto de sacar ambos y quedar el dique disponible para limpiar fondos otro barco.

—El submarino «C.-3» y torpedero «13» salieron fuera del puerto para realizar prácticas.

—En el campo de San Carlos jugaron un buen partido el «Unión» y el «España», ganando los unionistas por 3 a 1.—C.

Espectáculos

Principal

Desde las 6 función de cine: «Mi es el mundo» y «El mercado de amor».

Moderno

Desde las 6 y media función de cine: «El rey del rodeo», «Venganza amorosa» y otras.

Oriental

Desde las 6 y media función de cine: «Martirio», «El adios» y «El buscador de oro».

Rialto

Desde las 6 y media función de cine: «El rey del rodeo», «Venganza amorosa» y otras.

¿Ese hombre se afeita a diario

LA HOJA DE AFEITAR "TOLEDO"

de la Fábrica Nacional de Toledo

realiza esta necesidad de la vida moderna con un gasto menor de cinco céntimos por día

Estuche 10 hojas 3,50
Estuche 5 hojas 1,75
Hoja suelta 0,35

Concesionarios PRODUCTOS NACIONALES, S. A. - MADRID

Distribuidor exclusivo para Cataluña y Baleares: Don C. Lana Sarrate. Barcelona. Agente depositario en Palma de Mallorca. Don Miguel Ruiz Cerdá. Av. Alejandro Rosselló, 62.

LO SELECTO - LO MAS NUEVO - EL MEJOR SURTIDO
EN NOVEDADES DE VESTIR
para SEÑORA, CABALLERO y NIÑOS en los
Almacenes "Le Printemps"
San Nicolás, 1, 3 y 5
SASTRERÍA MODISTERÍA
Sombreros para señora y niñas
Medias A M F las mejores

Lecciones de Inglés
Mr. James Webb
tiene disponible dos horas, de mañana y de tarde.
Calle de los Angeles, 30, piso 3.º

Se alquila
Espacioso local
Darán razón: Calle S. Felio, 22, 1.º

CORTINAS
PARA VERANO
LAS MEJORES
EL AGUILA - S. Nicolás,
PALMA

Lorenzo Villalonga
DIABETES
Montesión, 50. Télefono, 248.

IMPRENTA DE «EL DIA»

M.C.D. 2022