EL DIA

PERIODICO DE LA MAÑANA

Han ocurrido nuevos desórdenes en Calcuta entre los obreros huelguistas y fuerzas de la policía.

Año VIII.—Núm. 2.155 | Palma de Mallorca.—Viernes 18 de Mayo de 1928 | Precio: 10 céntimos

NUESTROS COLABORADORES

Las influencias intelectuales

TODAVIA EL MERIDIANO

Ya apareció la información que yo me esperaba para uno u otro día. Después del badajazo de «La Gaceta Literaria», de Madrid, reclamando para España la primacía intelectual entre las influencias latinas en la cultura sudamericana, oído silenciosamente por Francia, objetado por Italia desde las columnas de «La Fiera Litteraria», de Milán, y replicado humorísticamente por el periódico vanguardista de Buenos Aires «Martín Fierro», opiné que era necesario conocer la impresión de otros sectores de la intelectualidad argentina, más autorizada y ponderada en el juicio y la expresión, si bien yo mismo me anticipaba a advertir que mis informaciones particulares permitíanme adelantar una compenetración substancial de todos los escritores rioplatenses con la muchachada bullanguera.

Así ha sucedido. En el último número de la gran revista «Nosotros» se inicia la serie de contestaciones a una encuesta realizada por Lamberti Sorrentino, colaborador y crítico de las letras italianas en la citada revista. Justifica la intervención del escritor italiano, residente en Buenos Aires, un artículo del publicista Ferrarin en «La Fiera Literaria», quien terció en la ruidosa cuestión del Meridiano. Este distinguido hispanista reclamó para su país la mitad de la influencia cultural en la Argentina, puesto que, si es innegable la fuerza del valor idiomático, invocado por «La Gaceta Literaria», no menos real es el factor étnico que da manifiesta preponderancia, desde cincuenta años a esta parte, a los italianos en el amasamiento del pueblo argentino.

«Buenos Aires—escribía Ferrarin—aspira a una absoluta independencia cultural de Europa, y aunque posiblemente con el tiempo la alcance, mientras deba seguir a Europa, abrigamos la certidumbre de que tendrá que poner los ojos en Roma antes que en Madrid.»

A continuación Ferrarin invitaba a los escritores argentinos de origen italiano a que enviasen su opinión a «La Fiera Litteraria». Su corresponsal, Lamberti Sorrentino, corrió con el encargo, que fué ampliado a otros publicistas de linage diverso.

Justo es advertir que Sorrentino, conocedor, como yo, del ambiente intelectual porteño, no titubeó en desengañar a su colega y paisano Ferrarin con un artículo publicado en el semanario «Carátula». La encuesta que inicia «Nosotros» viene a confirmar nuestra desapasionada observación de la realidad.

LA ENCUESTA

Las primeras contestaciones aparecen firmadas por doce literatos, de los cuales ostentan apellidos italianos siete, castellanos cuatro y uno ruso. La mayor parte no se reduce a declarar la cantidad de la influencia italiana operada en la cultura argentina. Fuera de dos, los restantes amplían la respuesta para referirse a las aportaciones española y francesa.

Veámoslo sintéticamente:

Leopoldo Lugones, polígrafo eminente.—«Pienso que esa cuestión de meridiano es una frivolidad sin trascendencia; aunque en lo referente al caso con España estoy con los de «Martín Fierro», salva la virulencia contra dicha nación. España no nos orienta intelectualmente.» En cuanto a la influencia italiana, no guarda relación con la importancia del elemento itálico en el país. «He buscado y sufrido la influencia de la cultura italiana, con el mayor provecho para mi vida intelectual.»

Ricardo Rojas, escritor insigne, rector de la Universidad de Buenos Aires.—«Lo que no ha podido lograr España en tres siglos de colonización monárquica, teocrática y monopolista, menos podrá lograrlo Italia ni otra nación moderna...»

Alfredo A. Bianchi, crítico teatral, co-director de «Nosotros».—«Aunque reconozco que el tono con que los jóvenes de «Martín Fierro» contestaron al editorial de «La Gaceta Literaria» en el que se afirma que Madrid era o debía ser el meridiano intelectual de América, fué incorrecto y chabacano, creo que la pretensión era como para hacer reir a cualquiera. Por lo menos de la Argentina, Madrid no ha sido nunca meridiano intelectual. Nuestro meridiano intelectual ha sido, es... y será París.»

Alfonsina Storni, poetisa renombrada.—«País esencialmente cosmopolita la Argentina, su literatura contemporánea ha recibido, más que la influencia única de las culturas italiana y española, la de otros países, entre ellos y de modo preponderante, la francesa. Un argentino está, psíquicamente, más lejos de un español que de cualquier otro latino.»

Alberto Gerchunoff, notable escritor, director de «El mundo».—«Se trata, desde luego, de un problema ficticio. En los países sudamericanos y en la Argentina particularmente, actúan todas las influencias por razones distintas, y no es más intensa la española por el hecho de que hablamos el castellano.

Arturo Marasso, poeta.—Se desliza de la controversia para ampararse en la cultura greco-latina.

Emilio Ravignani, publicista, decano de la Facultad de Filosofía y Letras, de la Universidad de Buenos Aires.—«La influencia italiana tiene un valor representativo bajo muchos aspectos, aunque no debamos olvidar que en la Argentina sobresale un pronunciado cosmopolitismo...»

Enrique Méndez Calzada, cuentista, agudo escritor humorista.—«Me parece tan infantil discutir o desconocer la influencia que ejercen los escritores españoles sobre la literatura argentina, como desconocer o discutir la que ejercen los italianos.» «En lo que atañe a meridiano, se me perdonará que no acepte el de Madrid ni el de Roma, y que por explicables razones de patriotismo prefiera el meridiano astronómico de Córdoba (Argentina).»

Lulio Rinaldini, crítico de arte.—«La influencia de la cultura italiana es aquí circunstancial, como lo es la española, pese al sagrado vínculo del idioma.» «La cultura argentina delata una influencia indiscutible, pero esta no es italiana ni española: es francesa.»

Evar Méndez, poeta, director de «Martín Fierro» (cuando sale).—«Madrid ¿qué cosa puede decirnos que no sepamos ya mejor, si hemos aprendido antes o al mismo tiempo, todo lo que los artistas y literatos españoles adoptan, copian o plagian, con designio de deslumbrarnos a los de ultramar, de los grandes países latinos creadores. Francia e Italia, aunque siempre lo oculten y lo nieguen? Antes de atravesar los Pirineos o el Mediterráneo rumbo a España una innovación o una tendencia artística nueva, un valor, obra u hombre inéditos, ya nos ha llegado directamente de París o Roma, por nuestros grandes diarios, o las ediciones europeas que hallan lectores en los idiomas originales a montones...» Breve: «Influencia italiana: insignificante o nula absolutamente... Influencia española: casi el mismo caso anterior, aunque debe exceptuarse la influencia superficial de R. Gómez de la Serna en dos o tres figuras mediocres de la literatura joven.»

Luis Pascarella, novelista, profesor,—«El concepto del hispano-americano no tiene hoy por hoy más que una dosis radical y valor fonético. El concepto latino-americano, quieran o no, expresa con más precisión la verdad; pero el que refleja la verdadera situación es el de «europeo-americano». En suma: «La raíz sudamericana ha sido y sigue siendo la española, modificada en mayor o menor grado por los países que han heredado y sintetizan en todas sus modalidades lo que se denomina «cultura o civilización occidental.»

Antonio Aita, crítico de arte y profesor.—«Es España el país de Europa donde más se ignora el movimiento literario, no sólo de la Argentina, sino de toda América... Hace treinta años que en la Argentina se discuten y estudian profundamente a los escritores franceses...» «España no ha ejercido ni ejercerá ninguna influencia en nuestra literatura...» «La literatura italiana tampoco ha tenido influencia en nuestra formación literaria...» «Es justo reconocer que la influencia que ejerce Italia en todas las disciplinas del pensamiento contemporáneo, con sus hombres de ciencia, es mucho mayor que el muy estrecho círculo que ocupa en los dominios de la cultura científica el pensamiento español».

CONFIRMACION

Breves palabras por mi parte. Espero que mis asiduos lectores reconocerán mi honestidad en las informaciones que les he ido suministrando desde hace algunos años. Ninguno de ellos podrá mostrar la menor sorpresa ante las manifestaciones de argentinos competentes.

En las abundantes páginas de la encuesta se repiten, por pura coincidencia, los conceptos críticos de mis crónicas anteriores, que, en fin de cuentas, me eran inspiradas por la realidad. Lo más serio de ese conjunto de respuestas finca en que sus autores, sin necesidad absoluta, las han derivado hacia la influencia española para rechazarla, algunas veces con harta irritación, inclusive los manifiestamente hispanistas.

Para otro día me reservo comentarios de un interés que conviene recoger.

JUAN TORRENDELL

DESDE ALEMANIA

Una gran Biblioteca técnica

Junto al «Deutsches Museum» de Munich, que bien merece el título—tanto por sus vastísimas proporciones como por las completas y valiosas colecciones que encierra—de «Museo Universal de la Técnica» se alzará pronto, a manera de adecuado complemento, una gran Biblioteca Técnica, instalada en edificio propio, destinada a ser, sin disputa, la más importante institución del mundo en su género.

El nuevo edificio, proyecto del arquitecto muniqués Bestelmayer premiado en el concurso abierto al efecto, se adapta, en sus líneas externas, al estilo del edificio principal del Museo, obra del profesor Seidl.

En los estantes de los depósitos de libros de la nueva Biblioteca podrán encontrar cabida un millón de volúmenes.

Ninguna Biblioteca técnica posee, en la actualidad, un fondo de libros que ni de lejos siquiera se aproxime a la citada cifra.

X. X.

Vida Internacional

La cuestión Anglo-Egipcia

Cuanto se refiere a un asunto tan debatido como las relaciones de Inglaterra con Egipto merece la atención de todos y no solo por la importancia que en sí puede tener sino por las enseñanzas que de los hechos se desprenden.

Si nos tuviéramos que atener únicamente a las fórmulas generosas, aunque algo vagas de los principios en que se basa el nacionalismo y el consecuente derecho de los pueblos a disponer liberalmente de sus destinos, claro está que las simpatías serían todas para el pueblo faraónico, que lucha para reevindicar su completa independencia y así seguramente se opina en Francia que no es fácil olvide su actuación para librar a Egipto del yugo turco, ni las relaciones económicas y culturales que siempre tuvieron ambos pueblos.

Antes de la guerra, las cuestiones diplomáticas entre dos países no interesaban a los otros, más que como un espectáculo, pero hoy cuanto afecta a las relaciones internacionales es de un interés general que preocupa al mundo entero; porque existe la representación de todas las naciones que ostenta la Sociedad de Ginebra.

Así la querella Anglo-egipcia no refluye solamente en esos pueblos, ni tan siquiera a Europa sino al mundo entero, y si bien las revindicaciones algo intransigentes formuladas por Nahaspadia, y antes por Zaglone bey no tienen en su totalidad una importancia capital para los demás como tampoco la tesis inglesa en toda su amplitud, hay muchos puntos y principalmente la internacionalización del Canal de Suez que pudieran ser una consecuencia lógica del conflicto que es capitalísima para todos.

Cuando a raíz y por motivo de la caída en Francia del gabinete Freycinet, que derribara Clemenceau, ocupó Inglaterra el territorio Egipcio para defender el canal de cualquier golpe de mano, perseguía sin duda sus miras imperialistas de siempre, pero también defendía los intereses de sus aliados que con ella luchaban defendiendo la causa de la libertad.

Egipto que—por su suerte o su desgracia—ocupa en el Mediterráneo una de las posiciones más interesantes, ha sufrido posiblemente por tal circuntancia, todos los yugos imperialistas, desde el Persa al actual, pasando por el de Roma, Arabico, Turco y Napoleónico, es ahora más codiciada por ser el canal de Suez, la vía de enlace entre Europa y el Oriente.

Y como se dá el caso de que siendo un país Egipto muy interesante políticamente hablando, no es un país fuerte que pueda conservar la neutralidad del canal con su propio poder, de aquí que nadie se oponga a que lo domine Inglaterra.

Claro está que es sensible esté la llave de Suez en manos de una sola nación, como el que Panamá dependa unicamente de norteamerica, pero del mal siempre el menor, y de aquí el quietismo de Europa ante estos hechos, que no evitan empero se vaya pensando en la conveniencia de para en lo futuro internacionalizar el Canal, entregando su control a la S. de N. Y ese debió ser el camino que debieron seguir en primer término los nacionalistas Egipcios con ello hubieran conseguido posibimente sus revindicaciones y aspiraciones al *self* y *gouvernement* hubieran encontrado ambiente más propicio en Europa.—*F. N.*

Advertimos a nuestros comunicantes que toda la correspondencia relativa al periódico, excepto la administrativa, debe ir dirigida a la Dirección del mismo.

El reinado del "Paja" por Bonastre

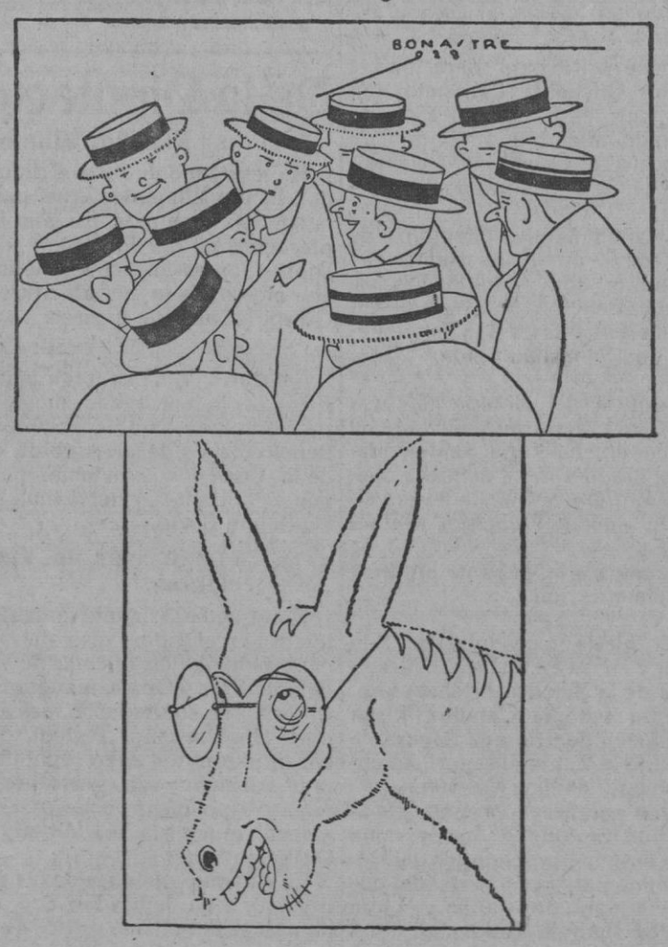

—Digan lo que quieran, el verano es delicioso; nunca el aire y la vista despiertan tanto el apetito.

NUESTROS COLABORADORES

El Derecho y la dialéctica

En nuestra nota de ayer hablábamos de la diplomacia del viejo equilibrio y de lo que significa la política internacional de la trasguerra. Insistamos en nuestro punto de vista en cuanto al Derecho.

¿Qué significaba la vieja diplomacia en relación al Derecho? Significaba poca cosa: el Derecho no hacía sino dar la norma externa, o mejor, las formas. El Derecho, para la vieja diplomacia, venía a convertirse en un conjunto de reglas de procedimiento, exentas de contenido noblemente jurídico. El Derecho, propiamente tal, vivía paralelo a la realidad de los estados; pero alejado de ellos. El contenido de la vieja diplomacia, de la que empieza a mediados del siglo diez y siete, era un arte «político» que, desde el Príncipe maquiavelista hasta los tiempos inmediatamente anteriores a los Catorce puntos de Wilson, ponía en práctica todas las artes de la marrullería y cuyo lema principal era éste: disimular. El arte del disimulo era el más brillante para un buen diplomático.

Hacía mucho tiempo que Vitoria y Suárez habían lanzado al mundo sus grandes postulados del Derecho de gentes. De ese Derecho no quedaba entre los diplomáticos, sino una serie limitada de prácticas necesarias en los tiempos de paz, cuando las naciones modernas comenzaron a ver que era imposible mantenerse aisladas. Pero el equilibrio europeo mismo, no revela sino un implacable tesón en mantener sobre la voz de la razón, el equivoco de la fuerza ponderada por una serie de tratados que parten de Westfalia, pasan por la política de Meternich y terminan en el avispero de los Balkanes, en el cual junto a los primeros vagidos nacionalistas triunfan una porción de convenciones dolosas para los pueblos y sólo beneficiosas para las grandes potencias.

La negociación diplomática era mera dialéctica, en el inexacto sentido de la palabra: enlace de razonamientos, dicciones literales cuya intención era opuesta, a lo mejor, al deseo insinuado. He citado *El Príncipe* de Maquiavelo, porque aún cuando nada tiene que ver con la diplomacia de la postguerra, y aún siendo anterior, muy anterior a ella, en un par de siglos, los estados grandes trataban a los pequeños, como los soberanos del Renacimiento a sus súbditos. Y si bien se mira se verá que el Príncipe maquiavelista, guerrero y cruel, pero sobre todo astuto, tiene la fuerza como eficaz amenaza; pero su conducta resulta especialmente dialéctica, y quizás mejor, de dialaje. No le falta, ni le viene a un argumento. Los acumula como las cuentas en un rosario. Pero el Príncipe renacentista, como la diplomacia del equilibrio, parte no de un principio, sino de una ausencia, esto es, no parten de ninguna premisa, asentada en la conciencia. Aun, la sola premisa posible, el dominio, la fuerza, es interesadamente soslayada a veces, ocultada bajo un manto de hipócrita generosidad y fingido convencimiento. Es equivocado creer que los estados modernos alardeaban de su poderío a cada paso: el poderío, antes, como ahora, era el último recurso de que echaba mano el diplomático. Trataba sobre todo de convencer, de razonar, de ensartar hileras de tropas y silogismos, como en torneo retórico de filosofía tomística. Y el adversario «se convencía» al fin. Una gran potencia solía contar asimismo con una formidable diplomacia, en recursos polémicos. Bien se vé que el adversario prefería dejarse convencer a permitir una inútil derrota o un irreparable daño, en su propia casa.

***

Wilson hizo dos cosas. Primera, elevar el Derecho de gentes a principal preocupación en la política internacional. Segunda, dar un nuevo carácter, el carácter genuíno, a la dialéctica diplomática.

¿Qué representan los Catorce puntos? Una formidable afirmación. Los catorce puntos wilsonianos representan otros tantos postulados. Wilson no se preocupa de razonarlos. Se me dirá que la ciencia jurídica ya los había razonado y demostrado. Pero no es exacto. Las grandes afirmaciones de Derecho de gentes, que viene a ser un derecho natural, habrían naufragado merecidamente, si hubiesen necesitado de demostraciones. Esas afirmaciones son, precisamente, la honra de la dialéctica. Dialéctica quiere decir, sobre todo, impulso de la razón, impulso natural que guía a la inteligencia por el camino de la verdad. Lo lógico, lo más lógico, no es aquello más forzadamente trabado, sino lo más intuitivo, lo que persuade más, y más efecto hace al adversario, afirmando que razonando, definiendo que discutiendo.

El fenecido orador tradicionalista, señor Vázquez Mella, llamaba, despectivamente, a nuestro siglo época del afirmativismo. Afirmativista es, en realidad. Nadie mejor que el señor Vázquez Mella para decirlo. Nunca como ahora se afirmó tanto, se demostró tan poco, y se llevó a tantas gentes al propio convencimiento. Afirmar es opinar y opinar para un jurista internacional es apoyar su opinión en una definición que tiene tras sí un colosal bagaje de cultura, de estudio, de reflexión y de mira profundamente humana.

Ese diálogo que en la hora actual sostienen Kellogg, Briand, Stressemann y otros grandes estadistas, es profundamente conmovedor. No es sólo su magnífica publicidad lo que lo eleva a los ojos de la historia; es asimismo su sobriedad dialéctica, su afirmativismo, su docto acento de definición. ¡Qué bases más admirables! ¡Qué premisas más claras! ¡Qué lejos de aquella diplomacia ochocentista, insincera y falaz!

Cuando leemos, por ejemplo, los grandes postulados del padre Vitoria, que con aquella humildad franciscana sostenía sin embargo impertérrito los vicios del imperialismo, acercamos aquellos postulados del gran jurista, y ya no los unimos a los juristas de hoy, sino a los estadistas de hoy, a los realizadores de normas internacionales pacificadoras, que han de concretarse desde luego en la Sociedad de Naciones.

Kellogg y Briand han definido. ¿Qué se les pide? ¿Un teorema expuesto? No. Acaso, solamente, más fineza, más delicado, ajustado, agudo el léxico: claridad, la mayor claridad en la definición. Luego, se acepta o no se acepta. La polémica habrá de sobrar. Basta que no falte el Derecho...

Recordemos, ahora, una anécdota de aquel pobre de Carlos I, llevado al patíbulo por la Revolución inglesa. El ilustre Grocio habíaa firmado la libertad de los mares; que no había derecho a monopolizar los caminos del Océano. Carlos montó en cólera. Su famoso jurista Selden escribió un erudito y lógico alegato en contra de Grocio, que fué comunicado oficialmente a Holanda y fué pedido también el castigo del audaz definidor. Grocio encargó su triunfo al tiempo...

Confiamos en que el tiempo se encargará del triunfo de las doctrinas de paz. Todo el mundo está en su favor. Por esto, tanto se había de impresionar ante la enfermedad de sus ilustres definidores: Un Benes, un Briand o un Stressemann son imprescindibles para el bienestar del mundo.

JOSÉ ENSEÑAT

30 años atrás

18 mayo 1898.—*De Madrid:*

«Las compañías de los cables se han puesto de acuerdo, negándose a transmitir los despachos oficiales entre España, Cuba y Puerto Rico. Se utilizará un vapor para conducir las noticias desde la Habana hasta Jamaica, telegrafiando a España desde allí.»

—«Sagasta ha formado ministerio. Este seguirá una conducta circunstancial.»

ANECDOTARIO

CASO CURIOSO DE ADMIRACION

En una población, de la que no hay por qué hacer mención, se representó «El Abuelo», con éxito extraordinario.

Algunos entusiastas se creyeron en el caso de escribir a Galdós felicitándole. Al propio tiempo, y tras varios párrafos laudatorios para la comedia, rogaban al autor les dijese cual era la verdadera nieta del conde de Albrit: si Dolly o Nell.

Es decir, les había admirado la obra; pero no la entendieron. Y comentando don Benito este caso, decía:

—Asusta pensar que acaso las admiraciones más sinceras son de personas que no nos han entendido.

EL DIA publica diariamente 8 páginas

INFORMACION LOCAL

SE CELEBRO AYER

La Fiesta de la Flor

Con la misma organización que años anteriores y con la misma animación se celebró ayer en Palma la Fiesta de la Flor a beneficio de la Lucha Antituberculosa.

Las mesas petitorias estaban instaladas y presididas en la forma siguiente:

En la plaza de la Catedral, presidida por la señora del Capitán general, acompañada de las señoras de Saridákis, Crehuet y Lara Derqui. Afectas a esta mesa figuraban como postulantes las señoritas Marzo, Crehuet, Lara Derqui, Ferrer Gibert, Manera, La Rosa y Bosch.

En el jardín de la Glorieta, presidida por la esposa del Gobernador civil doña Ana Serrat-Calvó, acompañada de las señoras doña Teresa Alcover, de Martínez Guillén; doña Josefa Mayol, de La Rosa; doña Juana Escudero, de Parpal; doáa María Ignacia de España y la vizcondesa de Couserans. Como postulantes figuraban las señoritas Enriqueta Parpal, Rosita Obrador, Matilde Martínez, Teresa Martínez, María del Pilar Sureda y Josefina La Rosa.

En la plaza de Cort, presidida por la esposa del Alcalde de esta ciudad doña María Aguiló, acompañada de doña Rosario Muntaner, doña Carmen Dezcallar, doña Magdalena Oliver, doña Concha Dezcallar y la señora de Crespo. Afectas a esta mesa postularon las señoritas Asunción, Leonor y Carmen Coll, Josefina, María y Dolores Aguiló, María Truyols, Carmen Montaner, Mercedes Pou y Conchita Crespo.

En la calle de San Miguel, presidida por la señora viuda de Costa, a quien acompañaban las señoras de Cortés, Oliver y León. Postulaban las señoritas Catalina Llobera-Mariana Ribas, Guadalupe Caubet, Josefina Serra, Francisca Serra y Magdalena Domenge.

En el Teatro Principal, presidida por doña Ana Quintana de Sureda, acompañada de doña María Ignacia Hervás de Montojo; doña Antonia Quintana, de Mayol; doña Josefa Canals, de Chulvi y doña Celestina Sureda, de Nouvilas. Como postulantes figuraban las señoritas Ursula Nouvilas, María Pepa Montojo. Margarita Canals, Lola Cano, María Antonia Guasp, Pilar Sureda, Susana Sureda, Isabel y Antonia Llabrés, Juana, Fanny y Catalina Riera, Concha Moyá, Matilde Echevarría y María Antonia Sbert.

En la plaza de San Antonio, presidida por doña Juana Ripoll, de Ramón, con doña Isabel Bestard de Vidal, doña María Gomila de Oliver, doña Antonia Sintas de Llabrés y la señorita Josefina Bauzá. Postularon afectas a esta mesa, las señoritas Mimí Ramón, Magdalena y Dorita Oliver, Esther Oliver, Josefa Vidal, Margarita Ferrá Valenzuela, Juana Sans, señorita Semaitre, Juana Serra, Flora e Isabel Vidal, Catalina Far, Leonor Picó, Catalina Salvá y Apolonia Salvá.

Las mesas de las calles de San Felio y Colón y plaza del Hospital a las cuatro de la tarde habían ya desaparecido.

En la calle de San Nicolás, presidida por doña Concepción Salvá, de Roca, acompañada de las señoras Domenge, de Haro, y Llodrá, de Torrens. Figuraban como postulantes las señoritas Francisca y Juanita Ayudes Mateu, Concha y María Roca Lasalle y Catalina y María Roca Morey.

En el paseo del Borne, presidida por la señora del Delegado de Hacienda, acompañada de doña Isabel Rosselló, de García Ruiz y de doña Magdalena Homar, de España. Afectas a esta mesa figuraban las señoritas Díaz Molina, García Rosselló, Gamarra, Mateu, Castell, Sanmartín, Riera y Barceló.

De los puestos merecen destacarse los de la plaza de Cort y paseo del Borne, por lo artísticamente adornados.

Las señoritas postulantes, con celo, se acercaban con graciosa decisión, a los transeuntes pidiendo donativos para los tuberculosos.

D. Rafael Tortella, horticultor donó 25 pesetas en celebración del buen éxito de la Exposición de Flores.

La reunión para dar cuenta de lo recaudado se celebrará hoy a las 5 de la tarde en Capitanía General.

Deportes

Ciclismo

Aún no terminaron las series de Campeonato

Ayer tarde, a las seis, y ante bastante concurrencia, a pesar de lo molesto del ambiente, en el Velódromo del Veloz Sport Balear, salió el corredor Gaspar Pocovi a repetir la serie para el Campeonato Regional de medio fondó que no terminó el domingo.

A pesar del fuerte viento reinante cubrió Pocovi, a quien entrenaba Perelló, los diez primeros kilómetros en 10 minutos, 20 segundos 3|5.

Pero, poco después de mediada la carrera, Pocovi se separó de su entrenador y mientras seguían dando vueltas discutían ambos.

Al fin se detuvo Pocovi y se dirigió al Jurado solicitando repetir la serie, alegando que la motocicleta no funcionaba regularmente y ello constituía para la prueba un inconveniente de importancia para su posible calificación.

El Jurado tomó nota de la petición y manifestó que sería resuelta, después de estudiarla.

***

El corredor Mateo Pons, que el domingo, debido a su aparatosa caída, no pudo terminar la serie tan brillantemente empezada, ha solicitado—y le ha sido concedida por la entidad organizadora—celebrar la serie mañana por la tarde, en que ya las lesiones le permitirán correr en la forma por él deseada.

***

Anoche recibimos del Veloz Sport Balear la siguiente nota:

«Reunido el Jurado para examinar si procedía apreciar como válida la alegación hecha por el corredor Gaspar Pocovi, y autorizarle para repetir la serie, ha acordado estimarla y concederle la repetición, que deberá celebrar el sábado 19, a las seis de la tarde.»

Foot-ball

Alfonso XIII, 4. Levante, 2

Ayer tarde tuvo lugar en Buenos Aires el primer encuentro entre el *Alfonso XIII* y el *Levante*.

Los equipos, que se alinearon a las órdenes de Miguel Llauger, lo hicieron en la siguiente forma:

Levante: Villaroya: Sapiña, Torregrosa; Mario, Puig, Pascual; Gil, Monjol, Ramonzuelo, Lliso y Orriolés.

Alfonso: Ferrer; Henales, Camps; Mulet, Delvalle, Llabrés; Cerdá, Felipe, M. Sagi, Moranta y Pizá.

El saque corresponde al *Alfonso* quien lleva a cabo los primeros ataques, creando ocasiones de peligro. El primer *goal* para los «rojos» viene poco después gracias a un *penalty* que Mulet manda a las vallas.

Aún no repuestos de la sorpresa los del *Levante* ven llegar el segungundo, originado por una jugada de Cerdá que Sagi remata estupendamente.

También el tercer tanto es para los «rojos». Felipe pasa a Cerda quien centra. Recoge Sagi el centro y cede a Felipe quien obtiene el tanto de un fulminante *scoot*.

Y sin mediar mucho tiempo los «rojos» logran el cuarto *goal* gracias a otro tiro de Felipe, de los imparables.

Con *cuatro tantos en contra* el *Levante* inicia una reacción que les ha de dar poco después el primer tanto.

El segundo lo logran un poco antes de terminar la parte.

En el segundo tiempo no se marca ningún *goal*.

La falta de espacio nos impide todo comentario.

El *Alfonso* jugó un estupendo partido y derrotó netamente a los campeones de Valencia.

Veremos el domingo.

Hipica

Las carreras de ayer

Seremos breves en la reseña porque la falta de espacio nos impide todo comentario.

Gigante

Vueltas: Cinco (2.785 m.)

Caballos: «Turnin» de don Juan Pol; «Marinero» de don Juan Camps «Carnicerito» de don Andrés Pol.

Resultado: «Carnicerito» (6 m. 35 s.); «Marinero» (6 m. 36 s. 1|5); «Turpin» (6 m. 45 s. 3|5).

Los dos primeros tenían handicap de 40 metros.

Son Serra

Vueltas: Seis (3.342 m.)

Caballos: «Porto-Pí» de don Nicolás Sastre; «Lielani» de don Domingo Alomar, «Alazán» de don Tomás Rigo.

Resultado: «Alazan» (6 m. 33 s. 4|5); «Porto-Pi» (6 m. 34 s.); «Sielani» (6 m. 40 s.)

Los dos caballos primeros con handicap de 40 metros.

Son Sardina

Vueltas: Las mismas que la anterior.

Caballos: «Romero» de don Gabriel Gamón; «Castaño» de don Pedro Perelló y «Aguila».

Resultado: «Castaño» (6 m. 25 s. 1|5); «Romero» (6 m. 30 s.); «Aguila» (6 m. 41 s. 4|5).

Se Vilete

Vueltas: Las mismas que las anteriores.

Caballos: «Ecevelé» de don Miguel Monjo; «Gris» de don Bartolomé Fiol; «Ruso» de don Bartolomé Pons.

Resultado: «Ruso» (5 m. 56 s. 1|5); «Gris» (6 m. 1|5); «Ecervelé» (6 m, 12 s. 1|5).

Litri

Vueltas: El mismo recorrido.

Caballos: «Opheli» de don Domingo Alomar; «Litri» de don Antonio Rigo; «Silencieur» de don Rafael Salas.

Resultado: «Opheli» (5 m. 40 s. 3|5); «Silencieur» (5 m. 41 s. 2|5); «Litri» (5 m. 47 s.)

San Jordi

Vueltas: Cinco.

Caballos: «Paloma» de don Antonio Oliver; «Caminante» de don Nicolás Tous con handicap de 20 metros; «Sultana» de don Francisco Frau con handicap de 40 metros.

Resultado: «Paloma» (4 m. 41 s.); «Sultana» (4 m. 39 s.); «Caminante» (4 m. 43 s. 1|5).

Génova

Carrera llana.

Vueltas: Dos.

Caballos: «Limeño» (75 kg.) de don Bartolomé Balaguer; «Chelito» (63 kg.) de don José Busquets; «Mandarin» (62 kg.) de don Antonio Sastre; «Utrero» (57 kg.) de don Bartolomé Pons.

Resultado: «Limeño» (1 m, 26 s.); «Chelito» (a medio cuerpo); «Mandarin» (a medio cuerpo); «Utrero» (a ochocuerpos).

Lo desapacible del tiempo hizo que el baile no estuviera tan concurrido como de costumbre.

El «restaurant» fué servido estupendamente por el Restaurant de Oriente.

Hotel Peninsular
Barcelona
Teléfono inter-urbano en las Habitaciones; Pensión desde 12'50 Pesetas.

Del Carnet

Víctima de larga y agobiante dolencia, sufrida con verdadera resignación cristiana, aún en los momentos de mayor persistencia, ha fallecido en Santa Margarita la bondadosa señora doña María Monjo Buñola, reconfortada con los Santos Sacramentos.

La finada tuvo durante su vida una única y constante preocupación: la familia. Al cuidado de su esposo y de sus hijos dedicó sus energías, su actividad y sus bondades.

Por su carácter abierto y por su amor al prójimo necesitado, supo granjearse el aprecio y estima de cuantos la trataban.

Y ese cariño y simpatías pusiéronse de manifiesto en el acto del traslado al Cementerio, del cadáver de la finada, al que concurrió todo Santa Margarita y bastantes personas de Palma y de los pueblos vecinos.

A la familia toda de la difunta, y de modo especial a nuestros amigos su esposo don Sebastián, su hijo don Juan, su hermano político don Juan March Estelrich y su sobrino don Juan March Ordinas, enviamos la más sentida expresión de condolencia.

—

Leemos en «La Voz» de Ibiza:

«El señor Gobernador, acompañado de los delegados gubernativos señores Parpal y Martínez, estuvo también en la mañana de ayer en el domicilio particular del ya exdiputado directo señor Fajarnés.

Nos consta que no se trató unicamente de una simple visita de cortesía, sino que la entrevista fué en extremo expresiva y cordial, desarrollándose en términos de gran afectuosidad por parte de todos.»

—

Anoche salió para Barcelona el Corredor Oficial de Comercio don Jaime Luis Pou, el cual ha sido nombrado miembro del Comité de la Exposición General de Avicultura que se está celebrando en Barcelona.

Le acompañan los miembros de la Directiva de la Asociación de Avicultores don Antonio Reynés, don Juan Perelló y don José Martorell y los avicultores don Jaime Perera y don Sebastián Cerdá.

—

La esposa del Notario de Inca señor Cerdó sigue muy aliviada de la grave dolencia que venía padeciendo, después de la delicada operación quirúrgica que le ha practicado el doctor Francisco Valdés Guzmán.

Deseamos a la enferma pronta y completa curación.

—

En la iglesia parroquial de San Miguel y en la capilla de Nuestra Señora de la Salud se celebró la boda de la señorita Catalina Fuster con el joven don Ramón Segura.

Bendijo la unión el señor Amengual, vicario de dicha parroquia.

Fueron padrinos por parte de la novia don Enrique Pedret y doña Rosita Tasquer, propietarios del Hotel Continental, y por parte del novio su hermano don Julián y el abogado don Juan de Valldeneu.

Los novios, a los que deseamos muchas felicidades en su nuevo estado, salieron anoche para Barcelona donde pasarán sus primeros días de su luna de miel.

—

En la iglesia de San Cayetano contrajeron matrimonio el comerciante don Lucas Balle Cerdá con la señorita Francisca Ferrer Pascual.

Bendijo la unión don Bernardo Balle, primo del contrayente.

Apadrinaron la boda por el novio su hermano don Miguel y su tío el propietario don Miguel Cerdá, y por la novia su hermano el médico don Juan y su tío el Cajero del Fomento Agrícola de Mallorca don Bartolomé Pascual.

A los contrayentes, que salieron para el puerto de Pollensa y que dentro unos días saldrán en viaje de novios para el extranjero, deseamos muchas felicidades en su nuevo estado.

—

Desde hace unos días se halla ligeramente enfermo el propietario y Consejero de los Ferrocarriles de Mallorca y Crédito Balear, don Antonio Mulet.

—

Ayer por la mañana en la capilla de los Angeles de la Escuela Católica Alemana celebró su primera comunión la niña María Vidal Rotger, hija de nuestro amigo el delegado de «La Equitativa» don Pedro Vidal.

Después de la ceremonia los familiares e invitados se trasladaron al domicilio del señor Vidal en donde por don Antonio Pons se procedió a la entronización del Corazón de Jesús.

Los invitados fueron obsequiados con exquisito desayuno.

—

Ha marchado a Valencia el oficial letrado de la Diputación don Pedro Antonio Bauzá y el oficial primero jefe del Negociado de Beneficencia de dicha Corporación don Miguel Garau, acompañados de sus familias.

—

Ayer mañana regresaron de Ibiza el gobernador civil don Pedro Llosas, los delegados gubernativos señores Parpal y Martínez Guillén, el inspector de primera enseñanza señor Capó y el diputado provincial señor Villalonga.

—

Igualmente llegaron ayer de Ibiza y Valencia don Mario Lasarge, don Juan Tur, don José Riera y don Antonio Torres.

—

También vinieron los jugadores del «Levante F. C.»

—

Anoche embarcaron para Barcelona don José Sampol, don Antonio Moncada, don Francisco Garcias, don Antonio Serra, don Julián Ayala, don Manuel Carbó, don Cayetano Guillén y don José Canals.

—

Para Mahón salieron anoche don Vicente Miró, don Juan Cardona, don Calixto Romero y don Juan Reynés.

—

Para Barcelona embarcaron anoche don Francisco Sancho, don Jaime Ferrer, don José Casasnovas, don Emilio Pascual y don Guillermo Roca Waring, quienes asistirán, en representación del Rotary Club de Mallorca, junto con otros miembros del mismo que se hallan ya en la ciudad condal, a la I Conferencia del distrito 60 (España) del Rotary Internacional, que hoy empieza en la capital catalana.

Dr. ROGLÁ Pecho y Corazón Tuberculosis en todas sus formas
Sindicato, 124

De la Diputación

El señor Villalonga

Ha regresado de Ibiza el diputado don Felipe Villalonga, que pasó a la isla hermana para ostentar la representación del Presidente de la Diputación en los actos celebrados con motivo de la entrada oficial del Obispo de aquella diócesis.

El señor Costa

Restablecido de su larga indisposición, se ha encargado de la Inspección de los Establecimientos de Beneficencia y de su cargo de vocal de la Comisión provincial permanente el diputado directo titular don Guillermo Costa.

La Sección de Vías y Obras

Han quedado definitivamente instaladas en el último piso del Palacio provincial, las oficinas de la Sección de Vías y Obras, inaugurándose un hermoso despacho del Ingeniero Director señor Parletti, de la construcción de cuyo mobiliario, muy artístico y de gusto Renacimiento español, se encargó el competente mueblista mallorquín don Cristóbal Mora.

La sillería y plafones de las paredes han sido tapizados con ricos damascos del mismo gusto que el mobiliario, y la luz central, una artística lámpara de plata oxidada, ha sido construida por la Casa Buades, formando todo un conjunto distinguido.

Oposiciones

Continúan en la Diputación los ejercicios de oposiciones a una plaza de pensionado de Pintura, realizándose actualmente el primer ejercicio, consistente en trazar al carbón una figura en yeso.

Dicho ejercicio terminará el próximo día 24.

Una copa

El Presidente de la Diputación ha regalado una valiosa y artística copa, como premio en las importantes Regatas «Crucero Barcelona-Mahón» próximas a celebrarse.

PARA EL MES DE JUNIO

Escuadra italiana a Baleares

El vice-cónsul de Italia en Palma, nuestro amigo don Bartolomé Cabrer, ha recibido ya noticias concretas acerca de la venida a Baleares de la escuadra de aquella nación.

Del 16 al 22 de Junio próximo vendrán a Palma los cruceros «Ancana» y «Premuda» y los sumergibles «Mocanigo», «Mica», «Barbarigo», «Galvani», «Torricelli», «Nani Emo» y «X 3».

El crucero «Bari» irá a Alcudia, «Taranto» a Ibiza y «Pacinotti» a Mahón.

La nave-cisterna para agua «Polifemo» visitará los puertos de Palma, Alcudia, Ibiza y Mahón.

Todos estos buques componen la división de exploradores.

Del 24 al 30 de Junio la primera división, compuesta de los siguientes buques visitará los puertos que a continuación se detallan:

El crucero «Quarto» y los contratorpederos «Nembo», «Aguiloni», «Euro», «Turbina», «Ricazoli», «Sella», «Nicotera» y «Crispi» vendrán a Palma, después de visitar los puertos de Sóller y Pollensa, en cada uno de los cuales permanecerán 24 horas.

El crucero ligero «Leone» y los contratorpederos «Zaffiro», «Esper», «Boris» y «Ostro» irán a Ibiza. Antes permanecerán 24 horas en San Antonio (Ibiza).

El crucero ligero «Pantera» y los contratorpederos «Lauro», «Battisti», «Nullo» y «Manise» irán a Ciudadela donde permanecerán 24 horas y luego se dirigirán a Mahón.

La nave-cisterna para nafta recalará en Palma, Ibiza y Mahón.

Gacetillas

PARA EL ADMINISTRADOR DE CORREOS.—Dado el celo que en toda ocasión ha demostrado el Administrador principal de Correos señor Pons, en cuanto afecta al servicio en esta isla, esperamos atenderá la siguiente reclamación que se nos hace:

Se trata de que la correspondencia que de esta capital se dirige a Mahón, llega a esta ciudad menorquina después de haberse paseado por Barcelona y se nos cita el siguiente caso: El martes último, día de salida de vapor para Ciudadela, se depositó una carta en el buzón principal y de Mahón y Ciudadela escribieron ayer que aún no se había recibido dicha carta.

PARA MAÑANA Y EL LUNES

Ejercicios de tiro

Por la Comandancia de Marina se ha publicado un edicto haciendo saber que los reclutas últimamente incorporados del Regimiento mixto de Artillería de Mallorca practicarán ejercicios de tiro al blanco en los sitios y horas siguientes:

Día 19, de 10 a 12, en las inmediaciones de Enderrocat.

Día 21, de 9 a 11 en las id. de Torre d'en Pau.

Los días de fuego se izará la bandera nacional en el Fuerte respectivo con dos horas de anticipación y será arriada a la terminación del ejercicio.

Lo que se hace público para general conocimiento y a fin de evitar accidentes desgraciados.

Crónica de sucesos

En los pueblos

Sobre un robo de gallinas

Al dar cuenta en nuestra edición del domingo, de un robo de gallinas efectuado en el predio *Biniforani Vey*, expresamos nuestras dudas sobre la realidad de dicho robo, por cuanto unas cuantas horas más tarde comparecieron dichas aves.

Parece que se ha podido comprobar, que al darse cuenta el colono de dicho predio de la expresada sustracción, avisó a todos sus trabajadores con el fin de dar una batida por los alrededores y que los ladrones, temerosos de ser habidos, huyeron dejando dichas gallinas no muy lejos del sitio en que fueron robadas.

Otros sucesos

Mordido por un perro

El niño Pedro Munar, de 6 años, que vive en Son Cok, fué mordido por un perro, sufriendo una contusión en la pierna izquierda.

En la casa de socorro fué auxiliado.

Agresión

El muchacho Ramón Rovira, de 18 años, que vive en la calle de Barrera, 15, al ser agredido sufrió contusiones en el antebrazo izquierdo y en la región glútea del mismo lado.

Pasó a la casa de socorro, donde fué asistido.

El Hogar del Porvenir

A sus asociados

Por acuerdo del Consejo de Administración, se convoca a usted al sorteo de dos casas a construir para los asociados del Partido judicial de Palma y los de Ibiza y Barcelona (Art.º 49 de los Estatutos); dos para los del Partido judicial de Inca y una a construir también para los del Partido judicial de Manacor.

Habiendo una casa ya construida en Manacor, se sorteará ésta en último lugar, entrando en suerte solamente los socios de dicho Partido que así lo soliciten y lo participen antes del día 25 del corriente. La casa puede ser visitada por mediación del representante de Manacor Don Antonio Amer, que habita en la calle de Juan Lliteras n.º 10, y los avisos de los asociados que deseen entrar en suerte, pueden dirigirlos a los representantes de sus respectivas localidades o a las oficinas centrales Plaza del Mercado número 14 entresuelo Palma.

El acto tendrá lugar en esta capital calle de Lullo n.º 25 (Asistencia Palmesana), el día 27 del actual a las once de la mañana.

Palma y Mayo de 1928.—El Secretario. *Santiago Delgado.*

Nota: Para entrar en sorteo precisa estar al corriente de pago.

Tiro Nacional

Representación Balear

Debiendo ésta Representación fundar filiales de la Escuela Militar en Inca, Manacor, Felanitx y Lluchmayor, se hace público para que los Oficiales que residan en las Ciudades indicadas puedan presentar sus peticiones para Profesor de dichas filiales dirigidas al Excmo. Señor Presidente, en el Local Social (San Felio n.º 12) hasta el día 18 del actual a las 19 horas.

Palma 15 de Mayo de 1928.—El Secretario, *Fedro Boyeras.*

Precios sin competencia
Extenso surtido
Modistería - Sastrería
Almacenes
Le Printemps
San Nicolás, 3 y 5

Vajilla Fina
58 PIEZAS - 12 CUBIERTOS
Ptas. 42
LA CARTUJA
Nota.—Dicha hermosa Vajilla para 12 personas, *está espuesta en nuestros escaparates.*
Composiciones desde 25 Ptas.

Interesante stock de
Cubiertas y Cámaras
Recambios y Accesorios Generales para
Autos, Camiones y Ciclos
Ultimas Novedades
Precios sin competencia
A. Bibiloni
Avda. Adro. Rosselló 17 y 19. Tel. 45

EL DIA publica diariamente 8 páginas

M.C.D. 2022

LA FIESTA OFICIAL DE AYER

El cumpleaños de D. Alfonso

Aspecto general

Ayer con motivo de celebrar don Alfonso XIII su cumpleaños permanecieron cerradas todas las dependencias oficiales de esta ciudad.

Las Corporaciones y edificios públicos pusieron colgaduras e izaron el pabellón nacional, haciendo lo propio, en el suyo respectivo, los Consulados extranjeros y los buques surtos en el puerto largaron sus empavesadas.

También cerraron los establecimientos bancarios, las tropas vistieron de gala y por la batería de salvas del fuerte de San Carlos se hicieron las de ordenanza.

Recepción en Capitanía

Poco después de las doce tuvo lugar en la Capitanía General la anunciada recepción.

Con motivo de la misma se situó en el patio del Palacio de la Almudaina una compañía de infantería, con banda y bandera, al mando del capitán señor Llompart.

A la hora anunciada el Capitán general, de gran gala, se situó en el salón del trono, acompañándole, además del Gobernador Civil señor Llosas, los Jefes y oficiales del Estado Mayor, y los ayudantes del general Marzo.

Desfiló, en primer lugar, ante éste, como Grande de España, el Conde de Peralada, quien, además, actuaba como Presidente del Fomento del Turismo, de la Federación Católico-Agraria y de la Cruz Roja y como Comisario Regio de Fomento.

A continuación fueron desfilando:

La Audiencia con el Presidente señor Lara, Magistrados, personal de la Fiscalía y Secretario señor Serra.

La Diputación Provincial representada por el Presidente señor Morell y los diputados señores Muntaner y Aguiló.

El Ayuntamiento, presidido por el Alcalde señor Aguiló e integrado por los concejales señores Oleza, Barón de Pinopar, Valenzuela, Oliver y Frontera, Massanet, Barceló y Marcó, Fortuny, Salvá y Moragues.

El Obispo de la diócesis, Dr. Llompart a quien acompañaban los canónigos señores Pascual y Quetglas.

El Administrador del Real Patrimonio don Enrique Sureda.

El Cuerpo Consular representado por los Cónsules de Francia señor Caula, de Alemania señor Muller, de Suecia señor Beaus y de Santo Domingo señor Saletas.

Los Jueces de primera instancia señores Andreu y Fernández Moredo; los Municipales señores Feliu y Ramón; el Jefe de la Cárcel señor Bautista y el Capellán de la misma señor Ferriol.

El Delegado de Hacienda señor Díaz de Molina; el Administrador de Rentas Públicas señor Tortosa, y los Jefes de la Aduana señores de La Rosa y Marcote.

El Jefe de Telégrafos señor Alcover; el Inspector Provincial de Sanidad Dr. Durich, y el Jefe de Correos señor Pons con el oficial señor Serra.

La Escuela de Comercio representada por el Director señor Crespo y los Catedráticos señores Oliver y Z fortezo; el Director de la Normal de Maestros señor García Saún.

El Ingeniero-jefe de Minas señor Palacios; los Ingenieros de Obras Públicas señores Sastre y Pascual.

La Federación Patronal representada por los señores Llabrés y Vidal.

Una representación de los Párrocos y Comunidades Religiosas.

El Notario don Pedro Alcover, en representación del Decanato.

Finalmente desfiló el Grande de España Marqués de Casa Ferrandell.

Terminado el desfile del elemento civil, abandonó el salon del trono el Gobernador señor Llosas.

Luego desfiló ante el general Marzo la guarnición, llevando a la cabeza al Gobernador Militar general Cabrinety.

Seguia a este el Comandante de Marina señor Dominguez con el segundo jefe señor Ferragut y el comandante y oficialidad del «Cadarso».

Y a continuación los jefes y oficiales de artillería, ingenieros, infantería, intendencia, intervención, carabineros, guardia civil, cuerpo jurídico, oficinas militares, zona de reclutamiento y clero castrense, con los respectivos jefes.

A continuación desfiló la representación de los somatenes con el coronel señor González del Valle y finalmente, por la Cruz Roja, don Pedro Canet, que también llevaba la representación de la Asociación de Vecinos.

Terminada la recepción el Capitán General, con su Estado Mayor, bajó al patio, y allí desfiló ante él la compañía de infantería (cuya música había amenizado el acto) y con ello quedó terminada la manifestación de adhesión a don Alfonso.

Teatros

Principal

La empresa de este teatro deseosa de ofrecer los mejores espectáculos ha contratado por seis días a la compañía de la primera actriz Irene López Heredia, considerada como una de las primeras figuras de la escena española, y admirada al par que por su arte por el lujo y fastuosidad con que presenta las obras.

Lleva en su compañía cuatro primeros actores, Juan Espantaleón, Antonio Vico, nieto del gran actor, José Bruguera y Alejandro Maximino, conocido éste de nuestro público por haber trabajado en el Principal al frente de la Compañía de la Cobeña.

La compañía viene solamente contratada por seis días, del 25 al 30 del corriente, en los que dará a conocer las seis obras de más éxito de su repertorio, en el que figuran: *El caballero Varone* de Grau, *Hedda Glaber* de Ibsen, *Cándida* de Bernard Shaw, *La carroza del Santísimo* de Próspero Merimée, *El marido ideal* de Oscar Wilde, *Lady Frederick*, *Caballitos de madera*, *Lo cursi* de Benavente y *La Dolores* con que acaba de obtener un ruidoso triunfo en Barcelona Irene López Heredia juntamente con Antonio Vico.

Se trata de un repertorio en el que están incluídas las altas figuras de la dramaturgia universal.

***

El 31 del corriente, con motivo del centenario del nacimiento del ilustre autor don Juan Paloy y Coll, se celebrará una extraordinaria función dramática, dedicada a honrar la memoria del inolvidable autor de *La Campana de la Almudaina*.

Se pondrá en escena este hermoso e inmortal drama y además se estrenará la parodia en mallorquín que ha escrito don Jorge Martí titulada *Es picarol de na Juanayna*.

Balear

Para hoy está anunciado el estreno de la gran superproducción Paramount *La Venus americana*, interpretada por Itler Raliton y que con la película cómica en siete partes estrenada ayer, *Casado y con suegra*, por *El*, hacen el programa de estos días del popular coliseo del Ensanche.

Rialto

Ayer, con asistencia de numerosa concurrencia, se estrenaron con gran éxito las magníficas películas *Los cinco caballeros de Franckfurt* cuyo argumento está basado en la historia de los Rotchilds, interpretada por Henig Stiendo Rung y la deliciosa comedia frívola *Agobiado por los negocios*, Luxor Verdaguer, por los célebres artistas Blanche Melraffey, Raymond Hitchot y Charles Delaney.

Militares

Servicio de la Plaza para hoy

Parada.—Palma.

Jefe de día.—Coronel de Palma don Domingo Colorado.

Imaginaria.—Teniente Coronel de id. don Miguel León.

Hospital y provisiones. — 9.° Capitán de Palma.

Vigilancia.—5.° Oficial de id.

Talla en la Sección de Clasificación y Revisión a las 4'45 horas.—2 Sargentos de Artillería.

D. O, de S. E. — El Comandante Secretario. — *Antonio Rosselló.*

Vida marítima

Movimiento del puerto

Jueves 17

Entradas

Procedente de Valencia e Ibiza el vapor «Bellver» con el correo, pasaje y carga general.

—Procedente de Avilés con carbón el vapor «Generalife»

—Procedente de Marsella con carga general el pailebote «Miguel»

Salidas

Para Barcelona el vapor «Mallorca» con el correo, pasaje y carga general.

—Para Mahón el vapor «Bellver» con el correo, pasaje y carga general.

Servicio de vapores correos de Baleares

VIERNES

De Valencia para Palma a las 18.
De Palma para Alicante a las 12.
De Barcelona para Mahón a las 18'30.
De Ibiza para Alicante a las 21.
De Mahón para Palma a las 20'30.
De Palma para Ibiza a las 12.
De Ibiza-Formentera a las 9.
De Formentera-Ibiza a las 12.

DOS NOTAS

La Juventud Antoniana

Peregrinación a Nuestra Señora del Refugio

La Pía Unión de San Antonio de Padua y la Juventud Antoniana, organiza para el día 27 del corriente, fiesta de Pentecostés, una peregrinación al Castillo de Alaró para visitar a la Vírgen que con el título de Nuestra Señora del Refugio, se venera en el expresado Castillo.

Desde el lunes día 21, de cinco a nueve pueden inscribirse en el local social 31 de Diciembre 21-23, (Carretera de Sóller).

Precio: Ida y vuelta 3 pesetas.
Comida individual.

Conferencia

El P. Director de la Juventud Antoniana suplica a los antonianos de la Sección Mayor asistan a la conferencia que se dará esta noche a las 8 en el local social.

Se aprovechará la reunión para tratar asuntos de mucho interés.

PROGRAMA PARA HOY

Para los radiooyentes

Barcelona EAJ 1 *344,8*

1,5 kw., 807,7 kiloc.

11.0.—Parte Metereológico radiotelegráfico para las líneas aéreas.

12'0.—Campanadas horarias de la Catedral. Parte del servicio meteorológico de la Diputación provincial de Barcelona. Estado del tiempo en Europa y en España. Previsión del tiempo en el Nordeste de España, en el mar y en las rutas aéreas.

13'30 a 14'45. Emisión de sobremesa. El Trío Iberia interpretará: «La toma de Nador» (marcha militar) *Botella*. «Noche de Farra» (pericón), *Moltó* «Viejo rincón» (tango), *Raul de los Hoyos*. «La viejecita» (selección), *Caballero*. «Vie tzigale», *Valls*, «Soupirs d'ámour» (vals), *Drigo*. «Raza gitana» (pasodoble), *Vila*. Alternando con discos gramola. Cierre del Bolsín de la mañana.

14.45. Cierre de la Estación.

17.30. Apertura de la Estación. Emisión especial compuesta de obras musicales, por el sexteto Radio, discos selectos de gramola y recitaciones.

18'0. Cotizaciones de los mercados internacionales y cambios de valores. Cierre de Bolsa.

18 10. Radiotelefonía femenina. Modas por la señorita Pampadour. Temas útiles por la señorita Georgette (ambas del Instituto de Cultura de la Mujer.) Dichos trabajos serán leídos por la señorita Balaguer.

18.30. El sexteto Radio interpretará: «Marcha bohemia», *Saperas*. «La revoltosa» (selección). *Chapí*. «Fesche Geister» (vals), *Strauss*. «Canción y guajiras», *Serrano*.

19.0. Cierre de la Estación.

20.30. Clase semanal de solfeo a cargo de la directora de la Academia Gaspar Cassadó, doña Joaquina Sánchez de Rodríguez.

21.0 Cotizaciones de valores y monedas. Ultimas noticias. Cierre del Bolsín de la tarde.

21.5. La orquesta de la Estación interpretará: «Las alegres comadres de Windsor» (obertura). *Nicolai*.

21.20. La orquesta Demon Jazz interpretará: «Los rondadores» (pasodoble), *Godoy*. «The far away (fox), *Gorden*. «Waiting fort the roibow (fox), *Tennenk*. «Se suplica bailen schotis» (chotis), *Demón*. «My blue heaven» (fox), *Donaldsod*. «Maravellous» (fox), *Peter d'Rose*.

22.0. Campanadas horarias de la Catedral. Parte del servicio meteorológico de la Diputación provincial de Barcelona. Estado del tiempo en Europa y en España. Previsión del tiempo en el Nordeste de España, en el mar y en las rutas aéreas. Cierre de mercados. Velada conmemorativa del día de la buena voluntad.

22.10 Por la Paz universal. «Radio Barcelona y los niños». Conferencia por don Ramón Pérez Vilar, secretario de Redacción de la Revista *Radio Barcelona* y maestro Normal. «La fraternidad humana y don Quijote», conferencia por don Federico Jiménez Ruiz, presidente de la Liga Cervantista en Barcelona y profesor de Instrucción Primaria. «Hermanos todos: amémonos unos a otros», conferencia por don José Udina Cortiles, director de la Escuela Nacional Graduada de la Casa Provincial de Caridad. Durante los intermedios se cantarán selectas canciones infantiles por un coro de niños.

23.0 Cierre de la Estación.

PREMIOS PARA PARTICULARES

La Exposición de Plantas y Flores

Reunido el Jurado para la otorgación de premios destinados a particulares, acordó por unanimidad y sin que suponga prelación alguna el orden que se detalla a continuación:

Doña Faustina Sureda de Socías; Copa de la Diputación, por su colección de geráneos variados.

Don Antonio Fortuny Moragues; Copa del Alcalde de Palma, por sus rosales y esparraguera.

Don Sebastián Crespí: Copa cristal de La Veda, por su colección de claveles variados.

Don Domingo Bennazar: Un busto terra cotta, por dos claveles.

Don Francisco Villalonga: Un busto terra-cotta, por dos claveles.

Señorita Francisca Terrasa: Una estatua de la Venus de Milo por su maceta de plantas y flores variadas.

Señorita Rosa Sureda: Un abanico, por su maceta Godesia.

Diputación: Diploma de honor, por su Stand.

Don Francisco Sanz: Diploma de honor por su colección de Captus.

Premios a los ramos de flores

Doña M.ª del Carmen Ribas de Ramón: Un búcaro cristal pintado, japonés.

Doña Amparo Bauzá Maroto de Fortuñy: Una maceta de Mayolica.

Señoritas Villalonga Coll: Premio de honor, fuera de concurso, por su colección de rosas.

Señorita Ketty Caubet: Una maceta Mayólica con asas de bronce.

Doña Pilar S. de Monserrat: Un jamón vidrio mallorquín.

Señoritas Amateur y Marianita: Un tapiz Húngaro.

Doña María Oliver: Un jarrón metal.

Don Juan Tortella: Un jarrón metal.

Don Gabriel Alemañy: Diploma de honor, por su colección de rosas.

Se acordó también la confección de diplomas de cooperación para todos los que han concurrido a este certamen.

Religiosas

Santos del día

San Venancio, mártir.

Cuarenta Horas

Continúan en Santa Clara, a la Ascensión del Señor. Exposición a las siete con misa. A las 8 y media misa cantada.

Por la tarde, a las siete y media, Corona, mes de María y reserva de S. D. M.

Otras.—Empiezan en la parroquial iglesia de Santa Cruz en honor de Nuestra Señora del Perpetuo Socorro, en sufragio de varios difuntos. Exposición a las siete; a las diez Horas menores y misa mayor.

Por la tarde a las seis, actos de coro, a las siete y media continuación de la Novena con sermón y reserva de S. D. M.

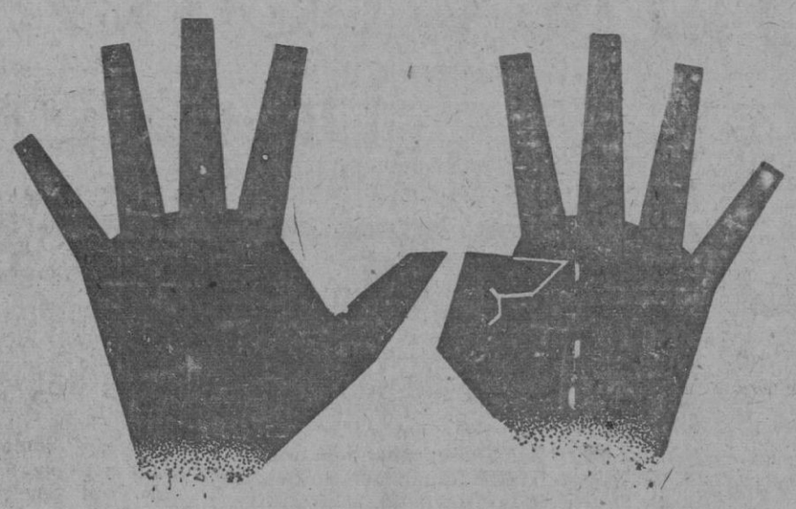

Nueve grandes ventajas

de la "Cámara Standard"

Agfa

1.ª Guarnecida de tafilete superior embutido en el cuerpo del aparato, que es de aluminio

2.ª Carga fácil y cómoda gracias al portacarretes separable. Tapa posterior articulada con charnela

3.ª Utilización completa del cuadró de película

4.ª Todos los dispositivos de regulación están a la vista simultáneamente

5.ª Dos visores, claro e iconométrico

6.ª Nuevo obturador automático, con gran variedad de tiempos

7.ª Excelente anastigmático

8.ª El aparato únicamente puede cerrarse si todo está en regla, con lo cual se evitan toda clase de violencias y deterioros

9.ª Buen género por poco dinero

De venta en todas las buenas casas de artículos fotográficos

No demore usted el purgarse

Cuando se note usted la lengua sucia, con mal aliento y mal sabor de boca, no se descuide Vd. Sus intestinos funcionan mal. Hay que ayudarlos, y al instante.

No con una purga cualquiera Eluda la acción incompleta y brutal de las sales químicas Use una buena agua natural purgante.

¡Enérgica pero suave!

Emplee la RUBINAT-LLORACH. No produce sensación de ardor anal Es, según lo demuestra su análisis, la más adecuada para el organismo.

AGUA PURGANTE

Rubinat Llorach

HOMBRE PREVENIDO VALE POR DOS, dice el sabio refrán popular

Así pues, no debe Vd. olvidar que entre los bártulos que este año preparará para el veraneo, no debe faltar un aparato portátil marca LA VOZ DE SU AMO.—Este pequeño artefacto bienaventurado, esparce la alegría por los hogares y en los días caliginosos del verano, desatará sus ricas melodías sonoras con la tibia caricia de la brisa marina.

Hay unicamente dos modelos; el corriente y el de lujo a ptas. 300 y 360, respectivamente. (Tenemos aparatos portátiles de otras marcas a Ptas. 125, 175, 190 y 200).

Aproveche también la oportunidad para escuchar la formidable colección de discos editados este mes de Mayo por LA VOZ DE SU AMO. Desde el grandioso drama musical de Ricardo Wagner, LA WALKYRIA impresionado impecablemente en catorce discos de doble cara, hasta las estupendas canciones criollas del trio argentino Irusta, Fugazot y Demare, pasa LA VOZ DE SU AMO por toda la gama musical para que pueda Vd. hallar siempre cumplida satisfacción a sus gustos o predilecciones.

Agencia oficial de LA VOZ DE SU AMO.—LAMBERTO JUNCOSA (Sección música) San Nicolás, 22 - Palma

M.C.D. 2022

SERVICIO TELEGRAFICO

De nuestra agencia particular

LOTERIA NACIONAL

Lisfa de los números que han salido premiados en el sorteo verificado ayer en Madrid

Primer premio de 5.000.000 de pesetas

Ha correspondido al número 5.936, despachado en Barcelona.

Segundo premio de 3.000.000 de pesetas

Ha correspondido al número 48.833 (devuelto).

Tercer premio de 2.000.000 de pesetas

Ha correspondido al número 8.076, despachado en (se ignora).

Cuarto premio de 1.500.000 pesetas

Ha correspondido al número 1.190, despachado en Madrid.

Quinto premio de 1.000.000 de pesetas

Ha correspondido al número 18.150 (devuelto).

Premios de 750.000 pesetas

Han correspondido a los números:

22.688, despachado en Madrid.
29.071, devuelto.

Premios de 500.000 pesetas

Han correspondido a los números:

1.005, despachado en Sevilla.
42.585, devuelto.
29.293, despachado en Segovia.

Premios de 250.000 pesetas

Han correspondido a los números:

39.853, devuelto.
6.475, despachado en Madrid.
8.079, despachado en Rute.
42.612, devuelto.
29.048, despachado en Barcelona.
33.426 despachado en Barcelona.

Premios de 100.000 pesetas

Han correspondido a los números:

45.855 y 37.303 devueltos.
32.043 despachado en Bilbao.
12.505 despachado en Ceuta.
43.994 devuelto.
33.685 despachado en Madrid.
29625 devuelto.
14.213 despachado en Valencia.
2.164 despachado en Cádiz.
4.959 despachado en Valladolid.
237 despachado en Madrid
22.523 despachado en Barcelona.
54.732 devuelto.
34.388 despachado Valmaseda.
12.053 despachado en Valladolid.
4.734 despachado en Bilbao.

Premios de 50,000 pesetas

Han correspondido a los números:

19.979 despachado en Barcelona.
20.772 despachado en Valencia.
24.357 despachado en San Sebastián.
16.596 despachado en Valencia.
13.405 despachado en Borja.
23.952 despachado en Madrid.
33.207 despachado dn Alicante.
52.037 despachado en Málaga.
8.606 devuelto.

Premios de 25.000 pesetas

Han correspondido a los números:

17.875 despachado en Madrid.
36.984 devuelto.
40.397 despachado en Sevilla.
14.055 despachado en Sevilla.
15.601 despachado en Murcia.
46.939 devuelto.
12.549 despachado en Córdoba.
31.546 devuelto.
27.367 despachado en Madrid.
27.298 despachadó de Madrid.
10.200 despachado en Alicante.
18.291 despachado en Sevilla.
27.515 despachado en Madrid.
45.825 devuelto.
44,139 devuelto.
52.173 despachado en Santander.
10.599 despachado en Madrid.
751 despachado en Madrid.
54.203 despachado en Madrid.
22.202 en Torrelavega.
7.929 despachado en Madrid.
46.451 devuelto.
4.579 despachado en Madrid.

Premio de 20.000 pesetas

Han correspondido a los números:

36.783 despacho en Madrid.
27.034 devuelto.
10.092 despachado en Valencia.
52.594 despachado en La Línea.
20.873 despachado en Valencia.
32.328 despachado en Barcelona.
32.827 devuelto.
44.635 devuelto.
38.971 devuelto.
50.639 devuelto.
45.020 devuelto.
43.560 devuelto.
50.639 devuelto.
13.112 despacho en Las Palmas.
17.664 despachado en La Línea.
13.618 despachado en Coruña.
38.224 despachado en Zaragoza.
28.349 despachado en Coruña.
35.627 despachado en Barcelona.
25.300 devuelto.
35.4 4 despachado en Madrid.
46.054 despachado en Córdoba.
18.066 devuelto.
54.313 despachado en Salamanca.
51.235 devuelto.
50.805 devuelto.
47.013 devuelto.
12.128 despachado en Sevilla.
18 952 despachado en Barcelona.
32.525 despachado en Madrid.
44.259 devuelto.
52.841 devuelto.
28.471 despachado en Murcia.
34.391 despachado en Zaragoza.

Premios de 10.000 pesetas

Han correspondido a los números.

31.933 devuelto.
20.128 devuelto.
45.740 devuelto.
32.822 despachado en Sevilla.
10.265 despachado en Madrid.
52 974 devuelto.
27.927 despachado en Martas.
52.157 despachado en Alicante.
46.884 devuelto.
49.976 despachado en Barcelona.
42.159 devuelto.
39.981 devuelto.
35.255 devuelto.
41.029 devuelto.
41.819 dovuelto.
46.909 devuelto.
1.153 despachado en Barcelona.
33.622 despachado en Fuente Alamo.
32.921 despachado en Albacete.
17.585 despachado en Barcelona.
38.231 despachado en Málaga.
19.119 despachado en Madrid.
27.893 despachado en Madrid.
35.000 despachado en Campillos.
54.569 despachado en Barcelona.
47.669 despachado en Badajoz.
27.924 devuelto.
5.110 despachado en Madrid.
18.315 despachado en Valencia.
302 despachado en Valencia.
15.108 despachado en Astorga.
17.209 despachado en Barcelona.
34.901 devuelto.
21.942 despachado en Alicante.
24.301 despachado en Toro.
24.445 devuelto.
7.833 despachado en Madrid.
16.550 despachado en Madrid.
40.142 devuelto.
43.355 devuelto.
31.975 devuelto.
7.891 despachado en Alicante.
45.900 devuelto.
39.809 devuelto.
17.295 denpachado en Mora del Rio.
25.409 despachado en Madrid.
5.902 devuelto.
1.164 despachado en Madrid.

Premior de 40.000 pesetas

Por aproximación al primer premio los números 5.935 y 5.937.

Premios de 24.000 pesetas

Por aproximación al segundo premio los números 48.832 y 48.834.

Premios de 14.000 pesetas

Por aproximación al tercer premio los números 8.075 y 8.077.

Premios de 12.000 pesetas

Por aproximación al cuarto premio los números 1.189 y 1.191.

Premios de 9.500 pesetas

Por aproximación al quinto premio los números 18.149 y 18.151.

Decena

82 19 23 81

Centena

871 163 656 639 338 198 680
428 344 602 817 429 583 176
981 174 825 640 832 950 666
974 774 269 292 855 106 910
331 980 687 316 395 918 483
177 605 913 979 459 306 629
921 343 165 834 257 299 389
224 831 701 803 337 331 326
266 713 911 505 909 430 955
454 215 935 574 110 403 425
443 742 856 350 849 580 287
419 498 786 304 712 152 883
750 185 870 290 467

Mil

172 564 238 467 673 394 553
388 895 814 185 770 681 810
468 420 741 096 228 925 670
437 904 010 344 153 127 900
875 429 042 956 314 973 110
613 735 688 773 230 169 803
022 677 992 257 666 899 816
571 939 998 055 911 467 786
209 034 654 529 331 521 200
250 209 170 276 057 591 344
111 908 127 696 828 843 920
039 118 695 626 145 511 547
807 692 493 178 208 415 615
265 034 286 350 132 489 508
560

Dos mil

550 892 053 021 788 710 482
702 360 875 118 347 610 098
046 982 338 342 501 140 911
517 839 341 849 578 028 729
640 314 883 526 367 809 854
506 650 958 572 357 685 551
803 183 943 494 403 378 878
951 510 435 621 219 576 908
473 236 123 500 141 018 615
206 694 986 925 563 630 459

Tres mil

525 058 985 680 639 364 933
153 773 787 086 700 878 051
565 559 037 898 460 366 469
765 905 746 378 786 907 186
819 713 761 637 140 816 319
403 492 551 658 800 174 439
126 704 648 406 455 316 137
831 064 477 873 538 589 444
900 472 735 732 254 001 171
136 463 407 333 302 257 795
066 361 013 099 622 442 470
864 770

Cuatro mil

809 575 864 527 043 402 305
889 768 357 193 413 533 655
945 758 620 548 490 815 485
770 539 932 289 246 944 890
304 063 936 150 348 897 380
495 665 539 033 341 011 626
415 216 618 054 739 361 012
072 436 203 800 760 980 316
328 446 676 763 342 908 646
549 602 582 595 396 307 030
627 177 210 696 192

Cinco mil

021 271 060 146 300 563 056
784 888 193 164 664 313 230
618 498 575 190 986 099 527
243 836 429 330 909 959 919
595 485 583 042 372 746 816
771 916 496 083 617 913 778
450 358 872 566 819 976 971
377 324 155 480 390 528 115
354 756 460 192 501 777 924
957 589 451 261 813 651 625
697 105 506 423 509

Seis mil

283 180 144 033 579 990 271
531 306 848 439 332 080 193
571 028 864 851 362 610 753
873 567 377 038 343 972 613
060 028 170 976 416 430 485
249 378 409 844 071 882 622
742 220 075 470 046 431 370
112 398 064 374 602 066 251
135 683 111 295 605 723 965
100 850 605 723 965 100 854
855 714 780 787

Siete mil

645 548 861 254 040 048 223
360 349 247 172 918 185 887
732 310 718 578 306 198 940
896 143 502 763 521 562 302
706 173 109 429 808 599 579
318 871 171 618 078 810 028
062 259 227 129 588 131 611
026 159 492 485 873 567 415
291 209 367 378 833 379 065
735 206 135 703 354 757 881
128 101 986 213 756

Ocho mil

671 730 941 468 280 046 022
212 189 717 312 544 907 175
296 340 176 394 586 652 811
952 090 922 042 536 644 326
054 439 069 622 695 456 081
503 200 275 849 631 524 887
972 514 970 266 082 582 401
450 013 526 337 503 590 720
836 364 438 181 551 815 755
851 556 320 115 532 405 994
515 333 003 160 645 532 946
517 060

Nueve mil

498 826 514 824 782 546 762
411 592 221 322 075 164 349
788 276 213 235 886 827 492
347 484 880 118 236 809 038
728 693 461 679 580 096 382
881 487 653 224 945 143 665
683 159 656 475 452 263 674
090 331 392 869 633 532 739
431 846 028 609 086 424 994
950 449 279 431 420 307 996
319 117 967 580 660 518 547
865

Diez mil

088 430 267 882 109 588 736
176 912 128 298 078 449 149
798 247 905 519 956 753 916
415 490 987 602 006 019 253
582 931 728 659 650 664 353
158 033 192 454 269 237 389
681 657 730 977 601 795 222
066 821 142 826 534 785 095
328 122 234 434 965 632 661
214 377 956 075 712 464 571
144

Once mil

160 255 784 037 971 536 009
850 449 068 954 170 225 407
834 694 754 387 406 695 766
546 934 711 297 555 429 275
756 926 722 528 598 476 929
502 467 860 614 569 780 768
975 296 688 167 127 781 796
011 191 032 466 168 836 358
966 242 464 542 649 237 919
056 205 035 456 453

Doce mil

495 642 764 931 799 672 384
340 797 435 857 260 104 124
341 339 174 316 863 257 472
746 559 313 666 645 688 162
014 158 663 290 373 364 647
059 515 968 429 575 564 109
141 437 500

Trece mil

049 485 864 079 033 360 227
203 500 733 296 125 201 858
917 898 170 486 210 689 734
013 394 530 826 337 325 518
735 978 717 164 408 422 644
893 749 717 353 453 826 682
752 368 667 161 215 894 236
338 033 292 655 348 614 912
246 951 491 753 315 336 369
605

Catorce mil

601 681 963 181 960 751 041
939 629 914 060 283 863 813
476 393 987 325 346 380 242
430 931 950 191 322 727 885
859 605 388 431 927 438 635
365 377 028 118 901 747 834
465 050 425 760 515 555 553
362 581 262 362 581 262 324
742 920 824 683 615 491 453
062 433 587 985 056 704 356
248 575 111 529 732 415 669
504 048 444

Quince mil

831 238 546 297 996 635 669
070 640 063 951 348 864 407
838 476 967 596 794 876 241
706 434 474 971 286 834 701
432 986 828 470 315 284 347
579 165 195 075 172 842 786
970 212 528 984 377 810 954
737 381 299 147 630 995 033
738 281 843 029 713 419 564
242 227 253 937 916 912 817
893 510 581 726 895

Diez y seis mil

311 558 767 410 320 897 234
334 889 025 162 131 128 346
266 559 203 720 972 496 641
147 128 092 338 311 140 385
064 625 909 075 893 209 066
503 100 707 215 087 438 903
109 154 252 554 932 213 844
582 043 785 951 595 949 964
597 112 080 931 650 733 490
086 498 855 692 648 867 699
770 341 384 070 402

Diez y siete mil

465 148 988 733 337 866 677
970 651 821 911 404 868 418
729 025 033 620 365 236 246
764 027 813 952 417 007 772
169 507 023 624 408 497 428
617 146 163 421 718 029 317
164 257 846 456 865 728 986
538 109 316 882 714 187 681
228 993 992 442 067 220 410
410 943 675 643 044 979 501
802 105 796 667 405 042

Diez y ocho mil

438 514 122 159 284 744 548
426 697 232 541 119 836 250
485 582 297 142 634 618 028
919 182 887 839 045 204 761
586 625 626 228 038 953 914
050 190 811 697 161 202 573
039 107 584 125 582 572 584
130 790 311 335 332 203 674
146 342 805 630 456 217 185
107 894 336

Diez y nueve mil

325 467 751 154 612 154 673
230 123 499 013 543 817 857
766 394 812 331 692 146 424
138 390 605 610 678 190 082
171 844 028 133 672 478 212
888 941 533 477 408 402 991
067 411 999 513 814 495 825
737 429 980 758 415 386 674
706 848 159 442 453 132 776
075 056 463 630 677 876

Veinte mil

497 918 418 165 015 631 507
630 236 234 739 665 501 549
641 596 776 227 831 120 908
802 229 058 811 632 693 886
560 453 795 000 993 829 505
285 232 741 654 098 722 700
730 817 117 917 143 861 988
622 313 147 101 759 052 849
636 054 768 573 032 342 729
790 242 719 183 218 974 864
238 718 644 525 267

Veinte y un mil

674 681 686 747 480 530 588
980 850 926 555 475 262 987
738 271 739 695 223 269 939
237 856 485 940 422 006 092
360 309 402 369 194 279 469
723 715 923 765 743 843 137
630 347 305 335 109 113 427
923 786 554 835 714 825 238
913 148 120 872 085 611 823
491 987 157 577 208 549 830
766 792

Veinte y dos mil

846 316 816 967 767 197 138
949 880 598 521 166 212 905
180 396 582 272 373 204 742
531 046 644 390 238 499 393
895 150 375 291 301 367 169
239 390 653 445 879 840 220
646 464 089 168 803 862 783
333 210 538 998 983 948 993
208 695 837 228 245 016 770
716 787 600 462 795 297 767
233 223 920 529 157 601 136
831 636

Veinte y tres mil

964 237 286 163 134 137 734
365 715 292 556 995 569 667
586 521 081 496 778 968 394
402 190 010 587 598 729 962
908 875 939 510 034 485 213
495 386 627 135 327 020 905
642 216 179 258 839 088 784
078 167 594 360 764 595 367
494 966 592 055 254 539 472
070 709 247 109 759 928 336
540 978 831 720 179 120 035
017 001

Veinte y cuatro mil

110 120 736 412 546 295 124
442 035 969 687 750 444 210
478 628 544 103 647 970 091
143 928 394 556 637 826 422
077 740 186 313 456 792 688
696 462 098 255 417 877 536
113 245 743 306 216 979 339
787 064 576 683 464 715 072
175 483 876 911 658 259 231
447 856 316 773 674 554 001
425 205 414 547 293 352

Veinte y cinco mil

672 873 536 342 152 081 998
818 140 191 208 165 485 385
547 463 733 664 833 187 531
620 943 791 893 059 012 435
327 384 826 682 589 797 966
266 977 668 123 956 513 686
552 905 719 456 132 725 794
079 560 827 757 278 789 475
246 438 050 345 321 624 612
281 872 135 167 840 700 388
631 773 543 456 104 788 434
080 577 368 023 513 056 831
529 048 560 212

Veinte y seis mil

911 254 439 675 117 417 040
382 123 044 905 945 614 379
884 241 074 769 235 674 201
268 964 456 273 584 058 588
915 976 484 150 631 954 483
181 591 831 943 654 333 053
573 716 321 162 532 921 937
021 660 444 683 595 454 027
585 730 778 665 923 613 831
978 261 984 340 961 145 009
352 771 222 105 598 021 550
012 667 832 556 234 213 242
527

Veinte y siete mil

603 845 936 074 426 106 065
066 968 765 219 454 274 110
916 240 972 891 592 378 905
527 542 560 818 255 748 746
784 929 641 317 117 363 482
691 723 876 223 659 663 483
884 878 357 272 314 787 931
729 188 330 530 383 474 575
049 341 031 217 751 265 211
993 719 260 228

Veinte y ocho mil

809 563 454 163 407 796 013
591 269 353 064 256 089 902
027 121 289 701 255 819 280
954 118 341 941 000 641 702
413 391 760 631 264 390 370
595 976 151 640 220 148 935
212 615 516 314 939 209 463
564 182 188 056 326 580 551
993 735 124 016 606 616 288
315 450 479 190 659 352 928
177 451 461 931 265 372 470
764 063

Veiete y nueve mil

018 436 253 014 180 042 364
851 133 146 376 534 761 942
794 168 709 448 588 201 593
471 798 728 009 000 178 379
417 194 923 945 084 833 066
455 101 506 113 412 378 800
100 906 805 936 131 145 275
877 630 492 597 768 175 623
758 165 786 744 124 641 036
632 119 032 582 044 451 137
610 360 088 679 456 927 261
188 678 025 324 704 998 920
631 407

Treinta mil

304 850 999 050 054 601 259
331 313 824 344 990 015 620
807 143 138 113 758 100 980
517 319 147 690 870 484 073
857 570 916 190 006 192 127
774 731 334 950 477 960 871
437 407 424 724 623 081 177
504 573 179 332 013 890 844
158 268 778 041 329 746 805
835 949 327 501 068 607 292
262 063 121 659 721 212 488
035 936 566 390 742 656 614
324 845

Treinta y un mil

945 053 604 844 819 712 126
734 188 175 343 417 046 096
582 912 476 379 207 765 304
952 094 932 056 382 339 982
868 449 345 486 502 704 308
532 265 354 565 124 904 327
319 690 192 725 679 785 674
728 242 274 128 773 507 493
830 634 510 618 853 135 278
919 994 445 689 024 309 172
023 228 503 923 338 900 336
946 343 575 007 208 451 777
908 839 944 183 882 348 137
399 037

Treinta y dos mil

199 801 970 874 210 668 013
178 121 157 310 644 927 548
735 951 627 174 192 887 613
742 381 562 900 171 614 279
925 911 389 036 783 207 208
956 246 253 537 197 361 244
221 835 371 898 801 262 721
194 076 426 880 624 312 239
231 341 059 768 637 308 532
752 020 645 897 657 294 358
425 676 016

Treinta y tres mil

713 412 810 390 139 787 013
279 420 185 099 826 563 942
309 012 448 631 019 774 453
842 910 425 944 098 330 634
549 587 672 447 229 157 241
213 872 062 611 968 515 547
380 419 470 710 598 145 725
966 028 459 305 210 616 083
187 318 506 249 150 736 487
843 297 339 514 423 179 721
754 904 047 117 312 778 637
308 532 752 145 542 140 422
201 976 304 819 485 030 134
533 815 666 442 696 377 049
565

Treinta y cuatro mil

974 252 594 244 256 743 715
689 792 079 152 613 218 084
986 421 004 856 872 674 743
916 338 590 772 000 858 884
816 499 807 088 844 829 802
640 294 977 116 191 612 614
212 965 283 466 645 293 995
261 274 461 935 013 331 624
231 964 136 686 511 651 788
571 525 236 851 713 951 144
323 573 152 385 234 912 900
124 985 740 080 678 519 763
720 105 128 190 588 756 889
656 123 930 190 456 769 582
156 398 234

Treinta y cinco mil

271 407 330 805 490 836 975
753 995 447 088 557 982 065
046 445 000 138 861 663 362
090 036 792 033 912 746 307
126 950 267 473 344 365 137
934 447 682 777 112 979 680
764 851 134 545 957 788 441
757 659 962 429 224 817 495
438 186 211 397 678 217 236
303 275 440 360 690 070 740
827 908 602 350 702 466 024
735 299 806 097 882 999 970
043 384 251 600 325 545 035
332

Treinta y seis mil

342 191 701 757 111 937 853
148 236 172 114 832 381 721
013 311 865 544 040 024 079
655 052 608 803 143 370 877
485 757 150 793 807 999 471
222 920 912 845 323 684 083
783 762 474 990 275 003 359
182 847 824 476 130 081 551
398 038 409 461 905 523 813
696 697 116 489 146 835 038
022 844 027 741 651 140 982
275 731

Treinta y siete mil

780 300 408 475 075 088 291
675 857 584 752 883 951 493
235 446 832 298 735 157 808
125 558 852 936 810 524 583
997 741 842 750 999 347 032
555 733 136 173 764 072 975
743 040 301 221 505 682 858
356 059 738 044 973 037 751
354 854 181 103 907 126 906
026 530 130 745 540 572 534
328 859 993 557 341 233 811
374 542 080 486 641 129 143
469 035 638 332 468 398

Treinta y ocho mil

098 420 405 874 159 438 161
092 722 700 602 953 546 914
270 757 866 766 174 049 697
130 829 905 886 774 835 303
360 547 372 810 929 103 298
771 807 281 465 061 756 638
384 822 111 978 925 322 513
592 460 435 382 901 539 467
408 007 399 263 227 662 673
107 272 459 287 646 517 369
919 323 452 340 435 591 444
888 662 057 362 306 588 311
991

Treinta y nueve mil

610 788 612 914 490 245 942
073 008 605 345 487 117 778
624 920 003 556 080 203 263
101 114 466 830 700 943 973
822 120 416 769 614 184 122
869 100 139 201 687 935 889
294 786 542 940 829 915 394
629 894 163 378 476 712 650
780 958 601 513 313 222 372
129 445 112 338 492 834 268
773 819 850 885 168 212 648
867 258 922 752 341 037 714

M.C.D. 2022

932 241 145 957 541 378 732
312 043 455 075 475 381 971
374 362 202

Cuarenta mil

862 442 144 831 505 485 042
122 140 019 314 863 411 634
554 070 310 655 382 001 220
571 276 471 093 184 658 296
170 084 200 890 400 920 527
311 814 497 897 925 351 072
676 569 778 817 947 182 242
850 302 330 978 413 242 909
479 245 544 949 092 334 012
628 901 021 926 906 020 676
130 675

Cuarenta y un mil

885 339 601 327 952 106 121
780 308 875 052 993 424 417
754 911 489 979 841 168 934
848 256 582 799 187 446 207
467 719 647 758 051 206 142
608 236 357 376 085 883 585
458 671 570 796 567 572 317
401 340 453 537 175 883 815
745 090 231 631 120 559 564
414 050 492 379 377 650 319
847 606 542 288 395 081 225
108 739 436 306 918 418 397
702 713 443 760 734 320 917
230 633 544 779 362 449 554
966 728 592 350 073 899 055
576 114 420 278 684 466 135
966 950 478 722 840 904 553

Cuarenta y dos mil

460 758 703 313 146 752 572
855 699 888 152 905 105 123
498 717 023 354 803 620 245
147 184 389 617 582 095 436
005 489 636 947 616 294 619
437 010 615 879 739 257 956
894 048 324 569 038 344 779
009 148 575 609 127 608 777
031 100 052 600 033 300 307
383 439 280 156 421 633 374
916 963 907 350 910 597 736
898 366 074 448 150 601 966
728 364 533 783 491 570 106
012 989 676 425 029 111 680
807 458 519 382 476 901 281
522 644 697 414 652 608 377

Cuarenta y tres mil

147 120 908 892 428 364 709
664 683 780 115 687 304 131
673 743 503 037 750 559 883
685 541 103 991 600 313 867
525 612 219 014 165 547 190
980 404 211 484 103 747 145
187 533 211 573 311 129 452
542 315 038 047 877 711 471
113 882 514 178 233 400 447
368 749 317 853 922 631 474
978 173 581 329 625 762 348
278 014 622 069 986 867 526
511 114 579 571 498 434 345
159 264 952 888 518 360 158
661 608 322 638 564 004 016
070 104 783 871 227 139 753
904 754 821 360 270 509 777
581

Cuarenta y cuatro mil

012 404 409 103 167 332 520
838 220 857 045 752 424 459
284 626 091 532 850 189 940
383 639 945 113 403 465 031
638 644 779 161 422 841 746
226 110 175 805 747 904 446
384 591 473 273 517 254 523
178 029 821 873 465 324 572
297 238 213 923 798 912 011
699 514 518 047 851 397 347
164 845 339 605 896 307 584
808 744 760 881 930 932 827
149 032 187 723 361 367 860
195 323 701 958 687 806 106
225 791 585 620 564 149 695
329 993 478 640 143 725 647
588 717 578

Cuarenta y cinco mil

674 433 186 366 525 228 935
511 771 546 785 832 570 593
894 048 324 569 038 344 779 696 906 170 938 684 941 668
009 148 575 609 127 608 777 039 227 172 146 028 716 850
031 100 052 600 033 300 307 417 027 346 118 595 768 634
383 439 280 156 421 633 374 325 251 364 411 971 286 641
916 963 907 350 910 597 736 627 192 695 833 437 710 315
898 366 074 448 150 601 966 349 778 119 841 058 204 215
728 364 533 783 491 570 106 549 661 459 982 966 608 299
012 989 676 425 029 111 680 005 994 709 505 735 202 015
807 458 519 382 476 901 281 419 326 219 762 624 155 607
522 644 697 414 652 608 377 129 795 579 092 872 108 554

321 042 167 311 147 223 529
334 934 852 466 236 727 936
118 929 282 075 928 778 552
568 188 639 316

Cuarenta y seis mil

826 775 139 951 329 421 114
233 466 647 478 062 419 878
904 480 839 824 142 793 337
418 042 694 422 153 415 695
240 392 742 809 115 289 682
733 257 703 811 530 814 340
099 827 148 246 985 432 224
815 799 109 517 762 700 341
382 279 923 494 697 145 137
843 745 605 576 713 469 364
366 527 953 012 544 896 110
211 568 229 965 273 034 920
949 077 036 467 158 241 657
056 959 643 178 490 842 995
911 888 541 295 344 862 487
436 977 625 891 968 274 603
351 564 705 841 408 325 368
299 063 196 829 433 446 347
683 290

Cuarenta y siete mil

781 705 639 298 132 727 237
732 783 199 739 159 795 526
876 522 198 082 391 257 497
065 218 256 059 049 852 401
004 766 475 201 276 921 386
302 121 049 735 283 532 691
066 010 982 689 544 752 808
803 389 581 240 967 538 461
561 922 633 137 095 794 823
214 688 358 595 505 110 572
577 721 640 205 880 417 165
335 043 041 210 576 721 356
890 392 191 474 088 501 427
233 243

Cuarenta y ocho mil

329 339 936 497 464 263 181
217 573 865 615 907 575 614
769 639 817 987 637 246 385
473 392 525 311 347 761 129
874 901 104 176 815 660 397
846 396 276 393 067 138 444
931 831 871 244 316 916 470
861 227 449 964 149 778 212
928 337 745 158 015 984 401

379 474 382 583 379 339 804
211 943 018 098 049 936 380
299 307 729 452 945 992 542
481 119 493 194 704 334 460
470 410 011 956 862 376 031
564 115 260 118 312 530 347
893 404 470 366

Cuarenta y nueve mil

366 917 095 784 446 616 753
515 571 747 360 123 120 122
002 592 334 428 345 332 342
997 979 733 083 502 426 150
427 321 084 190 802 244 433
222 046 726 528 865 717 350
650 527 491 193 280 367 846
150 541 340 742 037 432 815
825 754 962 511 868 455 789
074 673 003 038 332 563 124
420 743 698 971 938 385 142
869 961 146 844 690 739 043
229 395 640 044 020 023 666
299 466 512 915 518 654 570
380 442 892 931 184

Cincuenta mil

782 945 585 369 482 481 197
567 310 090 418 246 093 205
292 600 787 259 692 605 202
520 791 192 141 856 306 533
928 784 839 829 706 527 162
743 509 895 088 070 944 745
548 847 435 520 278 342 250
898 669 252 095 423 523 803
865 874 118 890 152 527 386
217 323 878 459 392 456 976
564 166 664 266 487 521 505
266 625 640 643 482 080 107
787 220 065 165 866 808 157
087

Cincuenta y uno mil

974 756 166 491 449 043 589
013 172 707 011 045 958 216
047 172 228 665 444 012 937
541 586 805 845 140 583 159
493 657 877 020 699 756 515
393 863 135 984 973 411 423
233 337 277 191 640 837 152
106 838 224 287 797 150 838
334 387 797 150 314 372 889
990 776 202 245 636 181 797
072 579 939 989 874 300 056

El Dr. Juan Alzina Melis

Director del Instituto de Barcelona para deficientes, especialista en enfermedades nerviosas y mentales, visitará en Consultorio del Dr. Comas, (Cuesta de Santo Domingo, 32, 1.º) los días 20 y 21 del corriente.

419 518 067 116 787 789 575
862 934 383 444 564 610 897
698 359 609 714 483 405 280
677 134 484 909 748 851 610
354 697 165

Cincuenta y dos mil

559 661 249 380 227 029 554
127 601 279 983 003 983 265
054 623 725 912 328 055 233
853 511 604 142 357 019 954
197 626 996 379 995 424 109
212 598 558 375 542 926 732
158 476 788 196 093 411 649
631 313 421 727 246 882 319
443 909 917 850 596 516 902
038 223 624 801 007 512 821
338 817 353 732 740 892 107
318 885 047 607 311 469 482
814 110 507 700 534 881 061
693 394 330 144 678 059 303
138 089 176 490 697 352 562
687 056 247 200

Cincuenta y tres mil

880 102 931 144 338 728 536
934 606 546 243 412 867 240
945 009 789 249 795 258 361
713 060 314 930 186 529 745
298 980 312 250 008 100 168
439 785 483 261 505 317 021
189 105 658 657 933 292 061
729 107 680 210 142 670 300
609 276 454 138 020 035 324
895 116 672 477 677 743 545
885 458 733 141 012 511 206
473 410 472 438 478 936 359
079 884 078 073 319 318 901
356 061 631

Cincuenta y cuatro mil

664 216 156 466 891 276 237
080 278 903 980 561 599 358
184 454 513 027 715 515 648

287 187 457 739 874 016 883
160 382 004 692 590 754 221
462 587 911 126 774 424 986
551 717 363 292 476 133 294
032 511 927 046 122 713 731
458 087 777 558 785 216 376
113 261 306 686 571 808 274
770 311 447 697 073 689 571
822 361 624 867 735 615 044
040 999 541 367 843 445 049
553 933 620 929 047 150 016
749 125 789 602 594 312 071
790 446 110 737

Alberto González

Sastrería y Camisería

Brossa, 12

Obras nuevas

Grabados y litografías de Goya.
Historia de la Arquitectura por el método comparado.
Marquina.—La vida es más
Castrillo.—Las rutas de la libertad.
María Rusiñol.—Llibre de versos.
Chevalier.—El paisatge de Catalunya.
Gallach.—Geografía Universal, por cuadernos mensuales.
De venta en la Librería Escolar, Plaza de Cort, 4.

Ocasión

Se vende una casa botica con rebotica y entresuelo interior en lo más céntrico de Palma.
Informes: Sindicato, 150, 1.º

INFORMACIÓN GRÁFICA

De Sevilla

En el óvalo, los capitanes Jiménez e Iglesias despidiéndose del mecánico de la Casa constructora del «Jesús del Gran Poder», minutos antes de emprender el vuelo y sufrir las averías en el ala.—Abajo: los aviadores de la base aérea examinando los desperfectos sufridos por el aparato

El viaje del mariscal D'Esperey

El mariscal francés, al despedirse de los generales Goded y Carrasco, en el vado de Saf-Saf, límite de nuestra zona con la francesa.

El IV Congreso Nacional

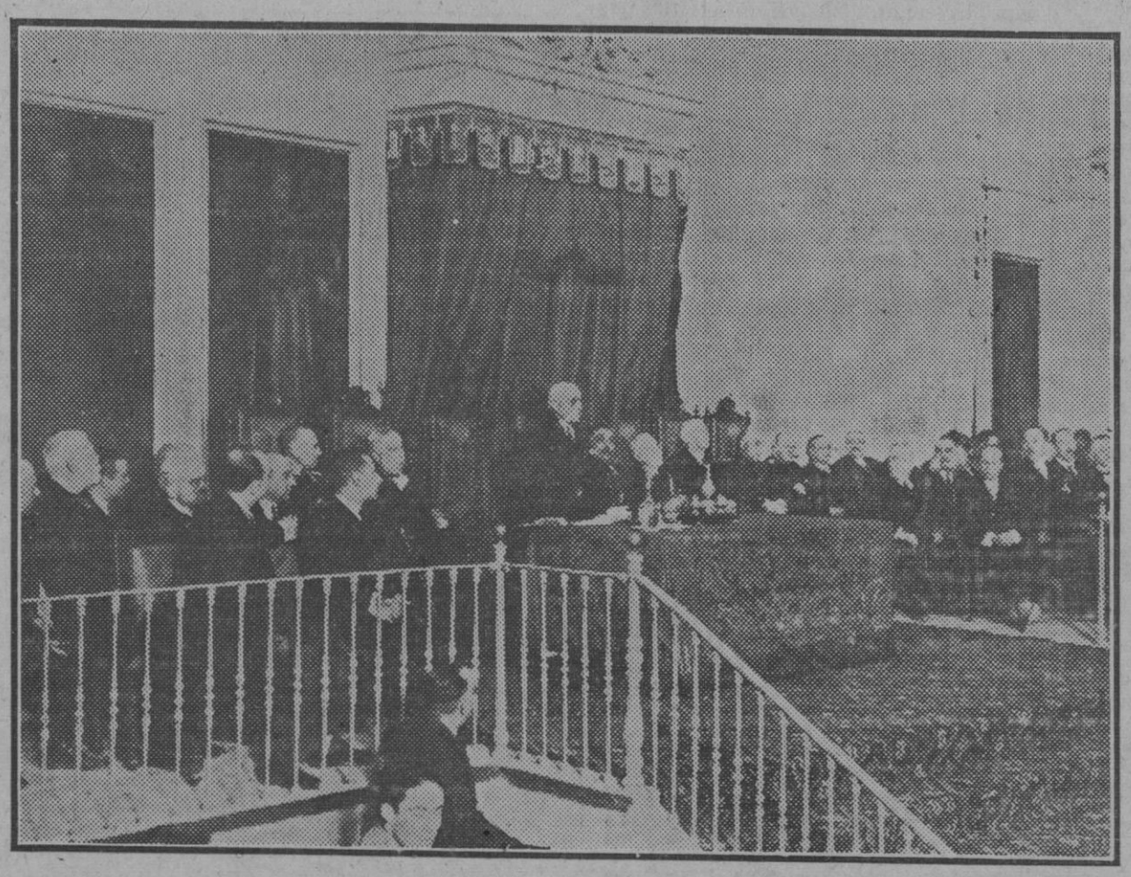

El alcalde, pronunciando un discurso en la sesión inaugural.

Albert Thomás (1), el embajador de Francia (2), el ministro de Trabajo (3) y el general Marvá (4), en la presidencia del banquete celebrado en el Instituto de Reeducación Profesional.

LA ENTRADA DEL P. HUIX

Ibiza hace a su Obispo un recibimiento efusivo

Esperando la llegada

Conforme se esperaba, el recibimiento tributado a nuestro simpático Obispo—por que el P. Huix por su modestia y afabilidad se ha captado ya las simpatías de este pueblo—puede calificarse de magno y efusivo en extremo. Pocas veces habíase visto una manifestación más grandiosa que la hecha por el pueblo ibicenco a su Administrador Apostólico, y personas ancianas decían que, solo podía compararse, en lo que atañe a la afluencia de gente, al día que llegó a Ibiza el malogrado don Cipriano Garijo para inaugurar las obras de nuestro magnífico puerto.

No obstante saberse desde el martes por la tarde que el «Mahón», en cuyo buque navegaba el Obispo en demanda de nuestra isla, no llegaría hasta las 10, el bullicio en la ciudad comenzó a primeras horas de la mañana y las calles se animaban por momentos a medida que la población despertaba y llegaban de los pueblos los autobuses.

Pero la animación llegó al límite a las 9'30 cuando el disparo de morteretes anunció al público que el vapor «Mahón» se había divisado y que estaba próximo a doblar el Faro de Botafoch. Desde las Casas Consistoriales, las autoridades y corporaciones oficiales se dirigieron al muelle precedidas de los Exploradores y seguidos de la Banda Municipal que ejecutaba un alegre pasodoble.

Seguíalos el pueblo en masa. Los balcones con vistas al mar se iban llenando; en las murallas se apiñaba el público viéndose en las troneras verdaderos racimos humanos; las calles parecían hormigueros y hasta sobre la hermosa torre de las campanas de la Catedral había gente. El puerto presentaba un aspecto sorprendente; los barcos surtos en él lucían arrogantes sus empavesadas, multitud de embarcaciones con banderas salían gallardas para ir al encuentro del «Mahón» y hasta la vieja ciudad, parecía remozarse, con tanto adorno y tanto bullicio.

La entrada del vapor en el puerto fué emocionante. La estridente sirena del «Mahón» semejó un «aúco» de júbilo, y como si sus ecos arrancaran al pueblo, que estaba congregado en los Andenes una explosión de alegría, se iniciaron los vítores y los típicos tamborileros, comenzaron a tocar, así como también la Banda, mientras el público agitaba los pañuelos, y las banderas de las Parroquias foráneas y los estandartes de las Sociedades y de los Sindicatos, en número de más de treinta se inclinaban en señal de salutación. El Obispo desde el puente no cesaba de bendecir al pueblo y tampoco cesaban los aplausos. El momento era de intensa emoción.

Saludando al Prelado

Amarrado el barco, el P. Huix se colocó junto a la plancha para recibir a las autoridades, únicas personas que subieron a bordo.

El primero en besar el anillo al P. Huix fué el Gobernador civil don Pedro Llosas, que le dirigió una elocuente salutación.

Después el Alcalde señor Bonet le dió la bienvenida en nombre de la ciudad y luego le saludaron el diputado provincial señor Villalonga en representación de la Diputación y el Teniente coronel señor Mena como autoridad militar de la plaza.

También le cumplimentaron a bordo el Juez de Instrucción señor Miquel y Ayudante de Marina señor Merita, el Vicario general señor Serra y el Obispo preconizado de Quersoneso señor Cardona.

Acto seguido desembarcó el Obispo y ya en tierra ibicenca dió a besar su anillo al elemento civil y militar, Ayuntamiento, corporaciones, Somatenes, Cruz Roja, Exploradores y a cuantos se le acercaron en los breves momentos que se tardó en organizar la comitiva.

Esta, pasando por debajo de un arco que se había levantado con redes, remos, salvavidas y demás atributos navales fué a tomar la calle de Pou.

Al pasar frente al Casino de Ibiza la «Colombófila ibicenca», hizo una suelta de palomas mensajeras.

Por la citada calle de Pou y por la Plaza de la Constitución, al final de la que se había construído un artístico arco de mirto, conteniendo los escudos de España, de Ibiza, y del Obispo, y la inscripción de *Ben arribat*, enfiló el P. Huix la rampa del Rastrillo y por el Portal de las Tablas entró en la ciudad murada.

En la plaza de Luis Tur se había formado junto al *Piló* una ingeniosa sombrilla con un poste adornado de adelfa y tiras de papeles de colores.

También a la entrada de la carroza pasó el Obispo bajo un arco triunfal, hecho de mirto y adelfa como los anteriores, conteniendo el escudo de armas del P. Huix.

Por la calle del general Balanzat llegó el Prelado a la iglesia de Santo Domingo.

Un nuevo repique general de campanas, pues las campanas de nuestras iglesias fueron echadas al vuelo desde que dió fondo el vapor, y nuevas detonaciones de cohetes que también se dispararon en todas las calles del trayecto, indicaron al público que la comitiva llegaba al antiguo Convento de los PP. Dominicos donde debía revestirse para luego de pontifical y bajo palio hacer la entrada en la Catedral.

En Santo Domingo

La ceremonia que tuvo lugar en Santo Domingo, fué muy conmovedora.

A la entrada de dicho templo se había levantado un altar con un Crucifijo y delante de él y mientras, dentro de la iglesia, cerrada al público, un coro de señoritas entonaba el himno *Benedictus* verificóse la ceremonia de revestir al P. Huix.

Ofició el Deán don Bartolomé Ribas ayudado de los canónigos señores J. Escandell y Planell.

Una vez revestido el Obispo entonóse por el clero el *Sacerdos et Pontifex* y seguidamente organizóse la procesión, cantándose durante el trayecto el *Iste confesor*.

Las varas del palio eran llevadas por seis tenientes de alcalde, uno de cada Ayuntamiento de la isla y otro del de Formentera.

Presidían el Gobernador civil, el Obispo de Quersoneso, el Alcalde de Ibiza, diputado representante de la Diputación, Vicario general, las autoridades militar, judicial y de Marina.

Por las calles de Balanzat, Pedro Tur, Juan Román, San Ciriaco y Obispo Torres, llegó la procesión a la Catedral. El Seminario había adornado la calle con banderolas y guirnaldas de hiedra y de flores y había construído un arco dedicado «A su Obispo» confeccionadas las letras con flores rojas; todo con mucho gusto. También en la puerta de la calle de San Ciriaco donde las huestes cristianas libraron la batalla con la morisma en 1235 se colocó una cruz de flores y al lado las fechas 1235 y 1928.

Y para dar entrada a la plaza del Mirador se había construído un artístico arco reproduciendo la entrada de la sacristía de la Catedral, hermosa puerta de estilo gótico.

En la Catedral

El aspecto que ofrecía nuestro primer templo era imponente y tal era el gentío que seguía a la comitiva que materialmente era imposible ya entrar en dicha iglesia, sino, ni siquiera, circular por sus alrededores.

Al entrar el Obispo, el órgano tocó una hermosa marcha triunfal. El P. Huix dirigiose al altar mayor y arrodillado besó el *Lignum Crucis* entonando luego la *Salve*.

Una vez rezadas las oraciones litúrgicas desvistióse el Prelado y se dirigió al Palacio Episcopal.

Durante el corto trayecto recibió nuevas pruebas de afecto.

Recepción

Una vez llegado a Palacio en el salón de ceremonias verificóse la recepción oficial que fué brillantísima.

Desfilaron ante el Prelado el Cabildo, clero parroquial, elemento militar, civil, corporaciones, sociedades y clero de las parroquias foráneas y todo el pueblo.

También desfilaron comisiones de señoras.

Fueron tantísimas las personas que desfilaron ante el P. Huix, que es imposible dar sus nombres.

Comida íntima

A la una se celebró en Palacio una comida íntima a la que asistieron además del Gobernador y señores que le acompañan, las autoridades locales.

Bailes y serenatas

Por la tarde se celebró un baile típico de payes en la plaza del Mirador, espéctaculo que por su color local y presentación fué muy elogiado por el Obispo.

Por la noche la banda municipal dió serenatas, viéndose las calles animadísima.

***

N. de la R.—Nuestro celoso corresponsal en Ibiza señor Fajanés nos ha enviado, con actividad ejemplar, la precedente reseña de la entrada en aquella ciudad del nuevo Obispo, acto que tuvo lugar anteayer. Y al publicarla hacemos constar gustosos el interés demostrado, en pro del servicio que le está encomendado, por nuestro estimado compañero.

Boxeo

Carta-reto

Hemos recibido la siguiente carta:

«Sr. Director de EL DIA.

Apreciado Sr.: Le agradeceria la inserción de las siguientes líneas, en el periódico de su digna dirección.

Gracias anticipadas de s. s.

Nicolás Bernat (a) Titoy

Encontrándose en esta el empresario valenciano señor Ubeda, nos ha propuesto a mi compañero Bernat y a mi, la celebración de una *tournee* (mediante contrato de tres meses) por Valencia y Cartagena, siempre que reunamos las cualidades precisas para boxear en la península. Por lo tanto me despediré del público mallorquín en una próxima velada en Palma.

. . . . . .

Por otra parte, detentor como soy del campeonato de Baleares desde hace unos años y no habiendo jamás conocido la derrota en mi categoría y con boxeadores mallorquines, concedo la revancha a Young Riera en las condiciones que el quiera; ya que se dice campeón habiéndole derrotado yo nueve veces, 4 por k. o., 3 por abandono y 2 por puntos.

(¿Qué, aceptarás esta vez «campeón Riera»?

Además reto a todos los pesos gallos y moscas que actualmente se encuentran en Baleares.

Gracias Sr. Director de atento s. s. q. e. s. m.

Nicolás Bernat (a) Titoy.

MANIFESTACIONES DEL SEÑOR FONT

La colcada de la Beata

Días pasados recogimos, expresando al hacerlo nuestra satisfacción, el acuerdo de la Comisión Provincial de organizar bajo su patrocinio, a partir de este año, la colcada de la Beata, la popular cabalgata que, presenciada cada año por tan numeroso gentío recorre nuestra ciudad durante una de las noches dominicales de agosto.

El acuerdo provincial ha sido acogido con simpatía general, habiéndola expresado también el Prelado de la Diócesis doctor Llompart.

Respecto al alcance del acuerdo provincial, nuestro estimado amigo el culto y celoso Secretario de la Diputación don Miguel Font ha hecho las siguientes interesantes manifestaciones:

«Desde luego, no se trata de acometer un proyecto de organizar una nueva cabalgata, sino simplemente—ésta es, terminantemente, la resolución provincial—de adecentar la que anualmente recorría nuestras calles.

Habrá, como antes, el enramado *carro de las xirimies*, y el *padre de la Beateta*, con la bandera, montado sobre burro, y los *cavallers*, y la misma apoteósica carroza final. Pero se procurará, eso sí, que todo tenga un sano y dignificado ambiente; se irá a que las xirimies ejecuten sus viejas tocatas, en vez de la zarzuelera o exótica música de moda, y que cuantos tomen parte en la cabalgata—ya se dispone de valiosos ofrecimientos—lo hagan con aquella compostura que exige la seriedad de la clásica fiesta.

Se revisarán las canciones de los ocupantes de la carroza, conservándose íntegras todas aquellas que no hayan sido corrompidas o mixtificadas a través de los años, y hasta se ha pensado, para que el ajuste en la interpretación pueda ser mayor, en que sean los cantores pequeños miembros de alguna masa coral, el «Orfeó Mallorquí», por ejemplo.

Será también adecentada la indumentaria de los asistentes a la cabalgata: por de pronto, la Comisión Provincial ha encargado ya a reputada sastrería de Barcelona—a la casa Peris Hermanos—la confección de doce trajes para usar los *cavallers*, según el boceto formado por el distinguido pintor, hoy fallecido, don Fausto Morell (q. s. g. h.)

La Corporación provincial ha designado ya para que cuide de la organización y restauración artística de la cabalgata, al conocido pintor don Vicente Furió, quien no es de dudar verá coronada por el éxito su misión.

La carrera a recorrer por la cabalgata será considerablemente reducida: saldrá la *colcada* de la plaza de Santa Magdalena, y allí mismo se disolverá después del recorrido. La primera visita será, desde luego, después de pasar por la Rambla, al Mercado, a la simbólica *pedra*, santificada por la Beata, y de allí se dirigirá luego—este es el propósito, aunque todavía no haya recaído acuerdo—por la calle de la Unión, Borne, Conquistador, Palacio y Mirador, al Palacio Episcopal, regresando luego a la calle de Palacio para seguir por la plaza de Cort, Colón, plaza de Abastos, San Miguel y Olmos hasta Santa Magdalena.

Lo que se haga este año tendrá, en cierta manera, el carácter de ensayo, a fin de que el «Carro triunfal» esté a la altura de las circunstancias si en el siguiente año nos cabe la dicha de poder celebrar el acontecimiento que Mallorca espera: la anhelada canonización de la Beata Catalina Thomás.»

Memorias y balances

La Catalana

Por mediación de su Delegado en esta ciudad don Gabriel Castañer, hemos recibido un ejemplar de la Memoria-Balance que con referencia al ejercicio de 1927, sexagésimo segundo ejercicio social, fué sometido a la aprobación de la Junta general de la Sociedad «La Catalana» de Seguros contra incendios en la sesión celebrada el pasado 23 de abril.

Hechas las correspondientes deducciones estatuarias, el beneficio obtenido en 1927, fué de pesetas 1193.864'24, cuya distribución acordada fué la siguiente:

Al Montepío para el personal de la compañía 35.000, a los señores accionistas, por dividendo activo de pesetas 60 a las 10.000 acciones suscritas, con la contribución de Utilidades a su cargo, pesetas 600.000; a fondo para eventualidades pesetas 530.000; y a cuenta nueva, pesetas 28.874'24.

COMANDANCIA DE MARINA

Homenaje a la Vejez de los Marinos

Por la Comandancia de Marina de esta Capital se ha publicado un edicto haciendo saber:

Que en 10 de Octubre del corriente año tendrá lugar el acto del *Homenaje a la Vejez de los Marinos* en cumplimiento de lo que dispone la Circular de 9 de Julio de 1926 de la Caja Central de Credito marítimo, para premiar la laboriosidad y honradez de los viejos que tan merecedores son al término de una vida llena de privaciones y sacrificios.

Los viejos marinos pertenecientes a la inscripción marítima de este trozo, que se consideren acreedores a que les sea otorgado un premio de los que este Patronato concede, deberán presentar sus instancias en esta Comandancia de Marina acompañadas de sus partidas de nacimiento.

El plazo de admisión de solicitudes terminará el día 15 de Junio próximo venidero.

Lo que se hace público para general conocimiento.

TAURINAS

La novillada del domingo

Va creciendo la animación. La empresa recibió ayer un telegrama de Joselito Borrás, saludando a los aficionados mallorquines y anunciando su llegada para hoy. Igualmente recibió noticia de que Juanito Jiménez llegará mañana.

El público visita los corrales elogiando unánimemente el ganado. Esto unido a la económico de los precios—dos pesetas sombra y seis reales al sol, y precios especiales para las señoras—hacen presumir se registrará una buena entrada.

Publicaciones recibidas

LECTURAS.—El número correspondiente al mes de mayo de tan importante revista es verdaderamente notable.

Publica cuentos de Fernández Florez, Mary Florán, Antonio Zozaya, Hernandez Catá, «Andrenio», Claudio Montorge, E. Duer, Federico Boutet y J. Rameau; novelas de Concha Espina y Arturo Reyes; una poesía de Miguel de Castro; la comedia «¡Nicolás!», de Eusebio Sierra; «Greguerías», de Gómez de la Serna; historietas y caricaturas graciosísimas; bellísimas fotografías y otros muchos originales.

Todo el número está profusamente ilustrado en colores y en negro por nuestros más afamados dibujantes y la cubierta es una preciosa acuarela del maestro Llaverías.

FÁBRICA DE ABONOS QUÍMICOS

La Fertilizadora

SOCIEDAD ANÓNIMA

Superfosfatos, Sulfatos de amoniaco, de hierro y de cobre. Cloruro y Sulfato de Potasa — Nitrato Sosa. Abonos completos, especiales para cada cultivo. Laboratorio Químico, para el análisis de tierras

PALMA DE MALLORCA

HOY NO ANUNCIAMOS

Invitamos solamente a Vd. a que pruebe nuestros Calzados.

Ellos se anuncian solos

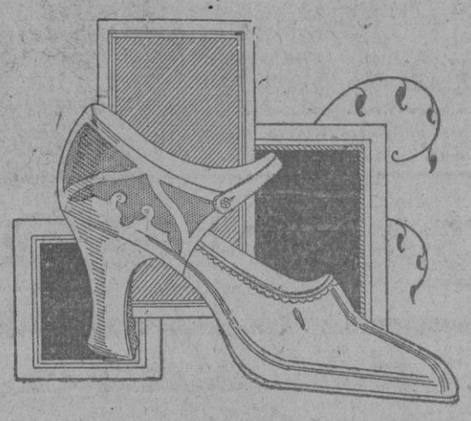

Calzados Bazar Balear

Casa Central: SINDICATO, 55, y 57

Sucursal: PALACIO DEL CALZADO

Quint 9, 11 y 13

PALMA

DE GRAN INTERÉS para los poseedores de coches y camiones

Ford

La única agencia oficial FORD ha instalado la famosa maquinaria WILSON para la reparación de coches y camiones FORD la cual permite por un reducido coste dejarlos como nuevos.

Unica casa que vende las piezas legitimas Ford garantizadas.

José Noguera

Calle Aragón, 92-94-96, (Carretera de Inca)

UNICA MARCA en el Mundo que garantiza la calidad de sus HOJAS DE AFEITAR

3 Pesetas la Decena

"EL FENIX" MARCA REGISTRADA

La mejor hoja de afeitar

EL FENIX

ES DE

Fabricación Nacional

Compite en calidad y precio con toda extranjera

CALIDAD EXTRA FABRICACIÓN ESPAÑOLA

Devuélvase a la Fábrica la hoja que no afeite bien cuando es nueva y será sustituida por otra buena.

ARTAMENDI y C.ª S. L.-Eibar Fábrica en Mendaro

RIALTO

Hoy

a las 6 y media

Los cinco caballeros de Frankfurt

por Heinz Stienda y Rita Búrg

Agobiado por los negocios

por Blanche Mehaffey y Raimond Hitchcock

M.C.D. 2022

ANTI-DIABETICO "MILLOPI"

Cura rápida y sin régimen
Venta: Farmacias, Centros Específicos y Droguerías

Depositario: **Establecimientos Dalmau-Oliveres, S. A.**

Avenida Alejandro Rosselló, números 7, 9 y 11, Teléfono n.º 295, Palma de Mallorca

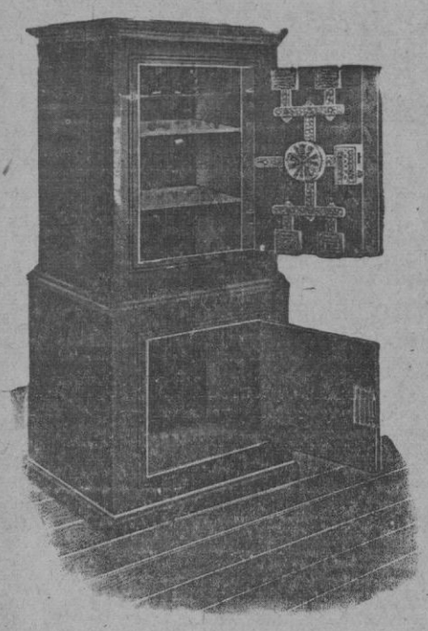

FÁBRICA de
Básculas, Romanas, Balanzas, Pesas y Medidas y Arcas para Caudales
de ANTONIO JUAN

Se hacen reparaciones a toda clase de aparatos de pesar y medir.

Esta casa es la que ha fabricado las cajas para caudales más importantes que tienen las entidades siguientes:

Sucursal del Banco de España en Palma, Caja de Ahorros y Monte de Piedad, Diputación Provincial y a muchos Ayuntamientos de los pueblos de Mallorca.

Gran rebaja de precios por reforma de local

HERRERIA, 54 - PALMA

EL MEJOR PURGANTE-LAXANTE

AGUAS MINERALES NATURALES DE

CARABAÑA

PURGANTES DEPURATIVAS ANTIBILIOSAS ANTIHERPÉTICAS

SOLO ES LEGITIMA EL AGUA VENDIDA EN SUS BOTELLAS PRECINTADAS

De gran interés
Coches y Camiones
Ford y Chevrolet
Ultimo modelo 1928

Tractores Fordson con rebaja de precios
Coches y Camiones usados a precios muy reducidos
Repuestos Ford Legítimos — Gran stok de Neumáticos
No comprar sin antes visitar el

Garage de Antonio Fuster
Aragón, 12. Palma
Ahorrarán tiempo y dinero

El que sufre de los nervios es porque quiere

Curación segura con el Elixir Bertrán, especialidad recetada por los médicos más eminentes para curar Epilepsia, Histerismo, Palpitaciones, Neuralgias rebeldes, Temblores, Desvanecimientos, Insomnio, Pérdida de memoria, Apoplegia y demas afecciones nerviosas.

No desconfie de su curación por antiguo que sea el mal.

Venta: Palma, Juan Valenzuela, Centro farmacéutico, Hijo de José Juan y farmacias.

Duchas - Irrigadores
Tubos de Goma - Ganulas, Sondas, Esponjas, etc. etc.
CASA CODINA - Unión - 8 - Palma
(Entre Mercado y Borne)

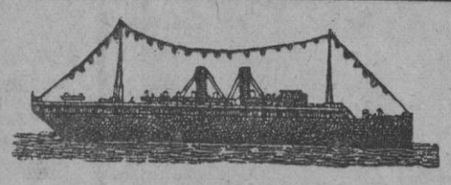

ITALIA - AMERICA
NAVEGAZIONE GENERALE ITALIANA
LINEA SUD-AMERICA-EXPRES

Viajes rapidísimos entre Barcelona, Rio Janeiro, Santos, Montevideo y **Buenos Aires.**

PROXIMAS SALIDAS

Augustus, 25 Mayo
El mayor navío para Sud América
33.000 Tons. — 4 Motores — 4 Hélices

Re Vittorio, 2 Junio
LINEA CENTRO AMERICA SUD PACIFICO

Orazio, 2 Junio
Novísimo trasatlántico de 15.000 Toneladas
Admitiendo pasajeros de 1.ª, 2.ª y 3.ª clase

El pasaje de **Tercera** está instalado con todos los adelantos modernos que la ley de Emigración disponen. Departamentos de dos, cuatro y seis camarotes. Comida servida en mesas con manteleria, loza y demás. Reservado para Señoras y salones para Caballeros salón de divertimientos, etc., etc.

Pidan precios y condiciones en la
ITALIA AMERICA - Palma - Libertad, 17

"Fluresit"
Unico y nuevo en España
Hidrofugo contra toda humedad
Patentado en todos los paises del mundo

M. Jaquotot - Peregil, 11 y 13
MATERIALES CONSTRUCCION :: Teléfono 3-6-7
Palma de Mallorca

LLOYD SABAUDO

Barcelona Sud America Expres
Para **Rio Janeiro - Santos** y **Buenos Aires**
Supertrasatlánticos

Conte Rosso
1 Junio
Conte Verde
23 Junio

Travesia 12 1/2 días **(24.000 Ton.)**

Agentes Generales en España
Hijos de M. Condeminas
Palma Mallorca Siete Esquinas, 6
Barcelona - Madrid - Sevilla - Valencia

ESPONJAS y GUANTES
DE GOMA SUPERIOR
Todas clases y tamaños
Ventas al por mayor y detall
CASA CODINA - Unión - 8 - Palma
(Entre Mercado y Borne)

Se alquila
Casa en la Comuna de Génova (na Burguese) de bastante capacidad, cinco dormitorios, cocina económica, agua filtrada, jardin y cochera. Quince minutos lejos del Tranvía.
Razón: Miguel Gomila, Curia Eclesiástica. (Palacio Episcopal).

Herboristería
El acreditado Herborista que estuvo instalado en la Plaza de Eusebio Estada, n.º 4, frente a los Capuchinos. Ha fijado de nuevo su residencia en Santa Catalina, Calle Annibal, n.º 9 esquina a la de Cotoner.
En donde continuará vendiendo al público, hierbas medicinales para toda clase de enfermedades.

¿TIENE CALLOS?
No vacile. Use
CALLICIDA SPORT
Es el mas práctico, el más seguro y el más económico
Solo cuesta 15 céntimos
PIDA SIEMPRE UN PARCHE SPORT
En todas las farmacias

Jardineros
Se alquila un jardin con abundancia de flores y agua, cerca de la Plaza de San Antonio.
Razón: Casa Juliá. Sindicato, 87. Palma.

Caballero
con instrucción y contabilidad, desea colocación, por las tardes.
Razón: en El Dia, Danús, 2.

Fábrica
DE
cortina persiana
Santiago Rusiñol 1 y 3 Palma
(Junto Plaza Toros)
Persianas de todas clases a precios baratísimos.

DELANTALES Y PANTALONES
Impermeables para protejerse de la humedad

CASA CODINA
UNIÓN - 8 - PALMA
(Entre Mercado y Borne)

¿CALLOS?
Juanetes, durezas. Use sin demora
Ungüento Mágico
Tres días. Es radical.
Farmacias y droguerias 1'50 ptas.

Ocasión
Traspasaria tienda grande en una de las calles céntricas para el comercio, con vivienda.
Informes: En El Dia, Danús, 2.

A 5 ptas. Docena
Huevos para incubar de Rhodes Island y Prat Leonada.
Colmado Mulet, Jaime II,

Se desea alquilar
piso o torre con cuarto de baño en Santa Catalina o Son Españolet.
Ofertas a n.º 1.001 Apartado, 22.

Loryc Sedan
3/4 plazas en perfecto estado y a toda prueba, se vende barato.
Gilabert de Centellas, 60.

Hotel Calamayor
Apart. 69 — Teléf. 295
Confort Moderno
Pensiones desde 12 Ptas.
Expléndido servicio de Restaurant
Parada de Tranvía a la Puerta

Muebles
Para el campo, precios reducidos. Sillas y sillones junco para cafés, extra fuertes.
Casa Fuster. Brossa, 34 - 40.

Se vende
Pianola «Hohler Hampbell» 1 dormitorio caoba, 1 paraguero, camas, brasero antiguo etc.
Calle Sto. Domingo, 11, pral., de 10 mañana a 5 y media tarde.

GEOGRAFIA UNIVERSAL
DESCRIPCIÓN MODERNA DEL MUNDO

PUBLICACIONES DEL INSTITUTO GALLACH BARCELONA

Pida prospectos y detalles a la **Librería Escolar**
Plaza de Cort, 4. Palma de Mallorca

M.C.D. 2022

NOTICIAS DE TODA ESPAÑA

El nuevo buque «Plus Ultra»

Banquete a bordo

Valencia, 16.—A bordo del trasatlántico «Plus Ultra» de la Compañía Transmediterránea, se celebró un banquete en obsequio a las autoridades.

El barco salió a las siete de la tarde de ayer con rumbo a Sevilla para tomar turno en la línea Canarias-Cádiz-Barcelona en unión del «Princesa Beatriz».

El «Plus Ultra», es el barco de mayor tonelaje construido en los astilleros valencianos.

Desplaza 6.500 toneladas y reune grandes comodidades.

La Cámara Agricola ha enviado a la mayordomia de palacio un telegrama felicitando al Rey.

La becerrada del «Club Guerrita»

Córdoba, 16.—En la Plaza de Toros se celebró la tradicional becerrada, que el «Club Guerrita» dedica a la Mujer Cordobesa.

La plaza ofreció brillante aspecto.

Asisten 10'000 mujeres ataviadas con mantillas y mantones de manila.

Presidió Guerrita.

Se lidiaron cuatro becerros de Mataronzos, por aficionados.

Marcha de una escuadrilla

Sevilla, 16. — El lunes próximo saldrá de esta base la escuadrilla Breguet que marcha a Cartagena para efectuar prácticas.

Jura de la bandera

Sevilla, 16.—El dia 30 festividad de San Fernando se celebra la jura de bandera de los nuevos Reclutas de aviación en el Aeródromo de Tablada.

Delgado Brackembuy enfermo

Sevilla, 16.—A consecuencia de un fuerte enfriamiento el Teniente Coronel Delgado Brackembuy guarda cama.

Franco en Sevilla

Sevilla, 16.—Ha estado en Sevilla unas horas procedente de Cadiz el Comandante Franco.

Ha manifestado que el aparato ha sido trasladado desde el taller donde comenzó la construcción a los puntales en donde será terminado el montaje.

Lectura de obras «Quinterianas»

Sevilla, 16.—En la tarde de ayer y ante una concurrencia selecta dieron lectura a algunas de sus obras los hermanos Quintero.

Algunas obras leidas son inéditas.

La Ciudad Universitaria

Las obras comenzarán este verano

Madrid, 16 a las 24. — Las obras de la Ciudad Universitaria comenzarán este verano.

En los proyectos aprobados provisionalmente se calculan en 30 millones el coste de la urbanización en los terrenos y en 100 millones los de los edificios que integrarán la ciudad.

El ex-rey de Grecia en Córdoba

Córdoba, 16.—Llegó el ex-rey de Grecia.

Almorzó en Palacio con la Marquesa del Mérito.

Visitó el Monasterio de San Jerónimo, la Mezquita y demás monumentos.

Come con las autoridades en el Palacio de la Marquesa del Merito.

Después marcha a Madrid.

La muerte de «Joselito»

Octavo aniversario

Madrid, 16 a las 24.—Hoy se cumple el octavo aniversario de la muerte de «Joselito» en la Plaza de Talavera de la Reina.

Misa en Sevilla

Sevilla, 16.—Con motivo del aniversario de la muerte de Joselito se celebró una misa en la Macarena, depositándose flores en la tumba.

Lotería Nacional

Comienzo del sorteo

Madrid 17 a las 23.—A la hora anunciada comenzó el sorteo de la Loteria, con general animación por parte del público que acudió a presenciarlo.

A la ocho de la mañana se constituyó la mesa con el personal de costumbre, comenzando seguidamente las operaciones del embolado.

Duraron más de una hora.

Después empezó el sorteo.

El primer premio de los mayores que salió fué el número 1.190, premiado con un millón de pesetas.

Fué expedido en la administración de la calle de Sevilla, propiedad de doña Maria Molina, que se halla en Valencia.

El encargado de la misma, Restituto Cinojal, manifestó a los periodistas que el billete fué sacado de la Dirección de Loterias el 22 de Febrero y que el cual se hallaba abonado.

Cree que lo vendieron en décimos sueltos y no puede precisar ninguna de las personas que lo adquirieron.

Esta loteria ha despertado menos ambición que el sorteo de Navidad.

Frente a las carteleras de los periódicos se agrupaban numerosos grupos de personas, siguiendo las incidencias del sorteo, pero a mediodia cundió la desanimación al ver que muchos de los números correspondian al Tesoro.

Es la primera vez que en la lista de loteria los números premiados han sido devueltos por las administraciones.

No despertó interés

Madrid 16 a las 22.—El sorteo de Loteria terminó a las cinco de la tarde.

Despertó escasa animación por la escasa proporción entre el coste del billete y los premios.

Basta decir que de los premios mayores, que eran 140, han sido devueltos, y por tanto tocaron al Tesoro, sesenta y uno, entre ellos el segundo, de tres millones, el quinto de un millón, y un sexto de 750 mil pesetas.

De los restantes premios una tercera parte han sido devueltos, y hasta del propio gordo, caido en Barcelona, solo se vendieron ocho décimos, pues dos fueron taladrados ayer.

Futbol

«Madrid», 3. «Athletic», 0

Madrid 17 a las 22.—En el campo del «Madrid» se jugó el partido «Real Madrid»-«Athletic», de Bilbao.

Fué reñido.

Dominaron los madrileños, que vencieron por tres a cero.

Se distinguieron el delantero centro Rubio y el portero Cabo, procedente del «Levante» que debutaban como prueba para ficharse en Madrid.

Vallana arbitrará el partido finalista

Madrid 17 a las 22.—El Colegio Nacional ha designado al árbitro Pedro Vallana para juzgar el partido final del campeonato que se celebrará el domingo en Santander eatre el «Barcelona» y el «Real Sociedad» de San Sebastián.

Hípica

Carreras en Madrid

Madrid 17 a las 22.—Las carreras de caballos se vieron muy animadas.

Hizo un tiempo espléndido.

En la primera carrera empataron dos caballos.

Con esta carrera se inauguró el sistema fotográfico, para apreciar exactamente la coincidencia de la llegada.

SUCESOS

Accidente automovilista al regreso de Limpias

Bilbao 17.—El conocido actor de obras policiacas Enrique Rambal hacia una excursión al Santuario de Limpias para cumplir una promesa.

Al regresar en un autobús de la jurisdicción de Carreras, el echó el vehículo sobre una cuneta, para no atropellar a un carrito, resultando el niño José Pastor, hijo de una actriz, con la fractura de un brazo y con una fuerte contusión en la región frontal la actriz señorita Velasco.

El niño José Pastor fué trasladado al hospital y la señorita Velasco a la fonda donde se aloja.

Otro accidente automovilista en la carretera de Francia

Burgos 17.—En el kilómetro 214 de la carretera de Francia, chocó con un árbol un automóvil de Madrid.

Lo guiaba una señorita.

Resultaron gravemente heridos la señorita, cuyo nombre se desconoce, un caballero que le acompañaba y el chofer Antonio Soto.

Accidente ferroviario

Toledo 17.—En el ramal ferroviario de Villacanas a Quintanar descarriló el correo, resultando heridos dos fogoneros, uno de ellos gravísimo.

Se ignora si hubo más victimas.

POLITICA

76 millones para Obras Públicas del protectorado de Marruecos

Madrid 17 a las 20.—Se ha ultimado la redacción de un decreto autorizando la emisión de un empréstito de 76 millones de pesetas para obras públicas del protectorado de Marruecos.

Las obras más importantes son la carretera de Ceuta a Melilla que importará 40 millones y el puente sobre el Muluya, de medio millón de pesetas.

Las demás obras públicas se pueden clasificar en construcciones civiles.

A escuelas y dispensarios para los indígenas y alojamientos para las fuerzas del Majzen seis millones.

A desecación de los terrenos pantanosos cuatro y a obras hidráulicas diez y ocho.

LA ASAMBLEA NACIONAL

El programa de las sesiones plenarias

Madrid 17 a las 20.—Se ha ultimado el programa de las sesiones plenarias de la Asamblea.

Las interpelaciones aceptadas son:

Doña Maria Perales sobre obras de cultura y protección a la mujer.

Don Cándido Ruiz Martín sobre reforma y defectos de la administración pública.

Señor Martinez Parra sobre el abastecimiento de aguas.

Doña Carmen Cuesta sobre los derechos civiles de la mujer.

Señor Monedero sobre el régimen fiscal.

Señor Serra sobre la crisis agrícola por despoblamiento de los campos.

Señor Morales sobre política social marítima.

Señor Arizon sobre la repoblación forestal y crisis maderera de España.

Los dictámenes que se discutirán son:

Aguas subterráneas, yacimientos petroliferos, escuela de matronas, aplicación de la ley Sargent, qroposición de Lizárraga sobre la reforma de los derechos arancelarios y otra de Baamonde creando un impuesto sobre harinas de trigo.

BARCELONA

Causa por homicidio

Barcelona 17 a las 24—Ha sido trasladada al defensor para la calificación la causa incoada contra el procesado Domingo Campana, que mató en la noche de San Juan del año pasado, en la barriada de Casa Antunez, a J. Barnés.

Las acusaciones ya han hecho sus calificaciones provisionales.

El fiscal le condena por el delito de homicidio a doce años y un dia de reclusión temporal y por uso de arma de fuego a un mes de arresto mayor e indemnización de dos mil pesetas.

La acusación privada encomienda al abogado Baltasar Bacardi, en representación de la familia del muerto.

Solicita la pena de 20 años de reclusión temporal por el delito de homicidio por apreciar agravantes.

El sorteo extraordinario

Barcelona 17 a las 24—El sorteo de hoy se distinguió aqui por la desanimación.

El primer premio de cinco millones se vendió en la administración de la Puerta del Angel, pero el Estado se lleva un millón, pues se inutilizaron dos décimos que nadie avisó.

Otros ocho décimos del número 5.936 estaban abonados.

Barcelona jugaba seis millones de pesetas.

Auto de procesamiento y prisión sin fianza

Barcelona 17 a las 24—El Juzgado de la Concepción ha dictado auto de procesamiento y prisión sin fianza contra Salvador Puchadas Sanchis, quien el lunes último mató de ocho puñaladas a Maria Oms Viladot, en la calle de la Cruz de Badalona.

Se califica el hecho de asesinato por apreciarse alevosia.

El procesado ingresó en la carcel.

Dice que cometió el hecho por celos.

Visita al ministro del Uruguay

Barcelona 17 a las 24.—El ministro de la República oriental del Uruguay en España señor Benjamin Fernández y Medina, ayer visitó el nuevo local del Instituto de economia americana de la Casa-América.

Recorrió las dependencias del mismo, felicitando a los miembros de la Junta.

Por la noche el director de aquella entidad, don Rafael Venis, obsequió al ministro uruguayo con una comida en el Hotel Ritz.

La Conferencia del Rotary Club

Barcelona 17 a las 24.—Mañana empezarán los actos de la conferencia del «Rotary Club» en el Hotel Ritz.

Se celebrará por la mañana el acto inaugural, presidiéndolo el gobernador.

El jefe del distrito señor Aguilar pronunciará un discurso, y darán conferencias los presidentes del Rotary de Madrid don Luis Sánchez Cuervo, el de prólogo señor Laza y el rotario madrileño Montañés.

Por la tarde habrá banquete y visita a la Exposición.

Recepción en Capitanía

Barcelona 17 a las 24.—La recepción en Capitania General se ha visto muy concurrida por todo el elemento oficial.

La Unión Patriótica celebró varias veladas y un banquete.

EXTRANJERO

India

La huelga de Bombay

Bombay 17.—Los propietarios de las fábricas informaron a los huelguistas que el trabajo solo se reanudará sobre la base de la jornada de diez horas, de una disciplina más rigurosa y de la uniformidad de los salarios.

No es probable que el gobierno intervenga.

Otra huelga en Calcuta

Calcuta 17.—Quince mil trabajadores del ramo de yute declararon la huelga, pidiendo un aumento en los salarios. Entraron en colisión con la policia, que practicó varias detenciones.

El vuelo París-Tokío

Detalles del accidente

París 17.—El aeroplano de Pelletier d'Oisy resultó con averías graves al aterrizar cerca de Akyab (Birmania).

Los aviadores Gonin y Carol resultaron ligeramente heridos.

D'Oisy resultó ileso.

PHILIPS

VÁLVULAS PARA T. S. H. LAS MEJORES

RECTIFICADOR DE CORRIENTE Nº 450

ESPECIALMENTE CONSTRUIDO PARA LOS AFICIONADOS A RADIO

MODELO GRANDE Nº 366 DE MAYOR CAPACIDAD, SIRVIENDO TAMBIÉN PARA BATERIAS DE AUTO

(PIDASE DESCRIPCIÓN ESPECIAL)

APARATO DE TENSIÓN DE ANODO

QUE SUSTITUYE VENTAJOSAMENTE A LAS PILAS SECAS Y BATERÍAS DE ALTA TENSIÓN SIN RUIDOS, SIN MOLESTIA

ALIMENTA TODA CLASE DE APARATOS

OTRO MODELO PARA REDES CONTÍNUAS (PIDASE DESCRIPCION ESPECIAL)

ÚNICOS REPRESENTANTES: LÁMPARA PHILIPS (S.A.E.) SECCIÓN RADIO

MADRID, SAN AGUSTIN, 2 BARCELONA, CÓRCEGA, 222

AFICIONADOS A. T. S. H.—Remitan sus señas a «Philips-Radio», Córcega, 222, Barcelona y recibirán periódicamente información interesante de nuestras novedades.

Granja Avícola "SON MATEU"

Génova (Mallorca)

Huevos para incubar
Polluelos recien nacidos
Pollos de distintas edades y
Gallos reproductores de las razas
Prat Leonada — Prat Blanca — Castellana Negra
Leghorn Blanca — Rhode Island Rojo
Anstrolorps -- Orpington Blanca
Pavos Real Azul

Venta de conejos: Gigantes de España y Blancos de Viena

Para más detalles en la misma **Granja** y en Palma **Casa Roca** Lonjeta, 53.

Naumann

Máquinas para coser y bordar.
Se necesitan comisionados hombres y mujeres, buena comisión.
San Magin, n.º 79. Drogueria.
Santa Catalina. Palma.

BALEAR

Hoy

a las 6 y media

Casado y con suegra por EL

y **La venus americana** por Sther Balston

M.C.D. 2022