EL DIA

PERIODICO DE LA MAÑANA

Bajo la presidencia del señor Sagasta se reunió ayer en el Congreso la comisión parlamentaria encargada de depurar las responsabilidades. Informó el general Burguete, que despues ante los periodistas se mostró reservadísimo.

Tambien informó el coronel Lovela, que fué jefe de la sección de Marruecos en el ministerio de la Guerra.

Su informe es interesantísimo por aportar datos de suma importancia,

Año III.—Núm. 672 | Palma de Mallorca.—Viernes 27 de Julio de 1923 | Precio: 10 céntimos

COMENTARIO

Censuras injustificadas

Estamos advirtiendo que el alcalde de Palma, señor Forteza, viene siendo objeto de una campaña sistemática. Nada dijimos cuando en un periódico local se publicó el primer artículo contra aquél. Nosotros, que amamos sobre todo nuestra independencia y libertad en la emisión de nuestro criterio, respetamos en los demás el derecho a censurar. Mas cuando la censura se hace sistemática, cuando la censura no se encamina a corregir defectos, sino a zaherir personas, entonces tal censura no merece ningún respeto, porque cae en ese plano inferior en que se mueven pasiones que, por serlo, pierden aquella ecuanimidad que es tan necesaria en el que acusa.

Se comenzó a censurar la gestión de la Alcaldía en un artículo que, por su acritud, parecía revelar el deseo de fustigar a la persona del señor Forteza. Y luego, para justificar ese encono, se pretendió comparar la gestión del señor Forteza con la del señor Fons. Son odiosas todas las comparaciones; pero en este caso, además de odiosa, es tal comparación injusta.

Contaba el señor Fons con la casi benevolencia del Consistorio. No habían llegado los enardecimientos políticos al punto a que han llegado despues. Y mediante esa benevolencia, el señor Fons hizo y deshizo, invirtió cantidades extraordinarias en derribar una illeta. Luego, procedió airadamente contra la plaza de Abastos, destruyendo, construyendo, ordenando y desordenando, sin ningún plan, sin ningún programa, gastando dinero que, aplicado bajo una idea, hubiera podido ser el comienzo de la verdadera reforma de la Plaza. Pero dió la sensación de que hacía algo, de que «hacía mucho»; y la opinión, que muchas veces se deja alucinar por los espectáculos de relumbrón sin pararse a reflexionar sobre su vacuidad, casi llegó a aplaudir al señor Fons. Sólo pusieron reservas en esos aplausos aquellas personas que veían claro cómo se malgastaba el dinero del municipio, cómo se invertían cantidades de gran cuantía en cosas deslabazadas y sueltas, cómo se iban agotando los fondos municipales, preparando para sus sucesores en la Alcaldía situaciones angustiosas que luego vinieron como el efecto sigue a la causa.

Luego el tiempo ha ido revelando cuales fueron los móviles, los verdaderos móviles, de aquella actuación tan laboriosa del alcalde maurista; tan laboriosa, que no parecía sino que faltaba tiempo para realizarla. Luego se advirtió que toda aquella obra no era sino para confeccionar una plataforma política, porque las elecciones municipales se avecinaban, porque los vientos políticos comenzaban a agitarse y porque se pretendía dar la sensación de una Alcaldía que se preocupaba «seriamente» de los intereses del municipio.

La gestión del señor Forteza ha sido diametralmente opuesta a la del señor Fons. En algo se habían de diferenciar. El señor Forteza ha creído que era más conveniente desarrollar una labor silenciosa, efectiva, sin menos aparato, sin menos bombo y platillos. La situación económica que le dejaron sus antecesores no le ha permitido desarrollar grandes iniciativas; pero a falta de ellas, ha procurado atender a esos que podríamos llamar pequeños menesteres. Le hemos visto preocuparse del arreglo del piso de muchas calles, que ofrecían un estado lastimoso; le hemos visto meter mano, silenciosamente, en esa cuestión de las subsistencias, sobre la cual habían pasado sus antecesores con la mayor indiferencia; le hemos visto preocuparse de los intereses espirituales, que algo representan en la vida del pueblo, organizando una brillante fiesta popular que fué una revelación para quienes dudan del éxito que tendrían unas ferias y fiestas en Palma; le hemos visto preocuparse de las cuestiones de enseñanza, solicitando la instalación en nuestra ciudad de un grupo escolar, o la incorporación al Estado de la Escuela Graduada de Levante, afortunadamente gestionada por nuestros representantes en Cortes.

Se dirá que estas son «pequeñeces» comparadas con aquel derribo estruendoso, hecho espectáculo público, de la Plaza de Abastos. La labor del actual alcalde es menos ostentosa, ciertamente; pero acaso más eficaz. Silenciosamente, se puede ir a la resolución de muchos problemas municipales. Ruidosamente, se derriba una illeta, aunque su derribo estaba ya desde tiempo antes acordado, o se desmoronan tres finglados de la Plaza de Abastos, aunque en ello se malgasten los fondos del municipio y se creen situaciones económicas que paralizan por mucho tiempo ulteriores iniciativas.

Esta es la realidad. Pueden continuar censurando sistemáticamente aquellos que gozan de los castillos de fuegos artificiales; pero las personas sensatas saben muy bien a qué atenerse. Saben que una labor lenta es más eficaz que esas explosiones de actividad, sobre todo de actividad interesada, que caracterizó la gestion del señor Fons.

PLUMAS AJENAS

"EL REY NICÉFORO"

Impresiones de un lector

El Rey Nicéforo, en la producción total de José María Salaverría, es un poco desconcertante. Para el que conozca la filiación política de ese escritor, no puede ser indiferente su opinión sobre la Utopía. Nadie ignora que Salaverría es un realista en política; si no temiera ofenderle, casi diría que es un materialista. Ha profesado como criterio histórico la eficacia; y si la política española se hubiese polarizado como lo está en Francia, en Alemania o en Italia, pocos tendrían más derecho que él a llamarse nacionalistas.

Pero *El Rey Nicéforo* es un libro que parece encaminado en bien diversa dirección. Ese rey Nicéforo, a pesar de la sonoridad etimológica de su nombre bizantino, *el que lleva la victoria*, es una especie de Quijote, empeñado en unir el dominio con la libertad. Es un redentor, víctima de su propia conciencia. Disfrazado, al modo de Harun-al-Raschid, se entera de la realidad del mal, que su educación principesca le había impedido conocer. Y emprende la ardua misión de infundir en la tosca masa de su pueblo la espiritualidad o norma de perfección con que él imagina la sociedad humana. Pero como esa constitución ideal no se produce en su pueblo de abajo arriba, a manera de brote natural de la voluntad pública, sino de arriba abajo, a modo de imposición ajena, la pretendida liberación parece una nueva forma de tiranía. Y el rey Nicéforo cae bajo el sino de todos los redentores, muere bajo la acometida de una revolución, sin que se le reconozca, siquiera, la fisonomía histórica que pretendió tener ante la posteridad...

¿Lección de ese libro? Yo veo en él una inducción de pesimista. El autor, sin duda, reconoce la bondad esencial de los sistemas redentores. Pero desconfía de su aplicación a la materia humana. Ese libro es un deslinde cruel entre el pensamiento de los escogidos y la posibilidad carnal; entre lo que llaman *teoría* los filisteos y lo que llaman *práctica*. El rey Niceforo fluctúa continuamente en una línea media, ambigua, entre la redención generosa y el despotismo; el *despotismo ilustrado*, si así lo queréis; pero a mí no me parece mejor que el otro...

Claro está que cuando el rey Nicéforo se enfrenta con la realidad, brutal y odiosa, no deja de encontrar en ella, al modo leopardiano, el amor, *nell'arida vita unico fior*. El amor en su manifestación natural y primitiva, virgen de todo artificio cortesano; con el sabor de fruto, libre de todo condimento. Los pasajes que se refieren a ese aspecto recuerdan el tópico inagotable de los dúos entre príncipe y pastora, labriega o moza de hostería, al modo de nuestro *Rey que rabió*, y cuyo modelo elegíaco es el *Viejo Heidelberg*, de Meyer-Forster.

Quiero destacar un bello tipo: Crisóstomo, el obrero en quien parece confluir el nuevo sentido de aristocracia, la encarnación de las nuevas selecciones.

Sin duda esta obra es un tema fecundo. Más o menos, cada uno de nosotros es un poco Rey Nicéforo. La verdadera superioridad de un hombre consiste en fantasear su respectiva Utopía, y vivir idealmente en ella. ¿Idealmente, nada más? También realmente. ¿Por qué no? Todo consiste en obrar, mientras se pueda, como si los ciudadanos de Utopía debieran juzgarnos, y aprender en nosotros su diaria lección de ciudadanía. No nos importa saber si algún día existirá, en piedra y carne, la ciudad soñada. Lo que importa es obrar como si efectivamente debiera existir. Con nuestras palabras, con nuestros gestos y sobre todo con nuestra fe iremos edificándola. La fe, que mueve las montañas, levantará también las torres. En cambio nuestro escepticismo derribará, como un mal viento, los muros incipientes. Y acaso es mejor que la ciudad no deba ser terminada nunca, porque el esfuerzo de fundarla y construirla es superior a la molicie de habitar en ella.

No nos digamos que la pobre humanidad es indigna de poblarla e incapaz de construirla. No debemos empeñarnos en imponer nuestra *ciudad* a los habitantes; sino en ir formando espiritualmente los habitantes para la ciudad. Y en primer lugar capacitarnos a nosotros mismos para nuestra ciudadanía en ese *reino de los cielos*.

GABRIEL ALOMAR

CUENTOS ESTRAMBÓTICOS

El multimillonario de silencios

PARA JOSÉ M.ª JUNOY, AGRADECIDÍSIMO.

El señor X tenía cara de hombre al que ha de suceder algo malo.

A todos los de su familia les había sucedido alguna desgracia: a su padre, practicando la esgrima, le vaciaron un ojo, con cuya cuenca vacía había podido ver la eternidad antes de entrar en ella; a un hermano suyo un tranvía le dejó manco—en el muñón le quedó durante toda la vida como una nostalgia de abrazos incompletos—y a su madre, una larga aguja, como un aspid metálico, le mordió en un dedo haciendo necesario practicarle una arriesgada operación, de la cual le quedó la mano vacía de huesos, como un guante viejo.

El señor X, pues, se levantaba todos los días con el presentimiento—como una llama viva bajo su cráneo—de que irremisiblemente tenía que ocurrirle algo fatal e irremediable.

Los días se escurrían entre sus manos convulsas en la espera de lo que tenía que llegar.

La mayor voluptuosidad del señor X consistía en crear conjeturas acerca de su irremediable desgracia: ¿sería un tranvía? *(Sentía todos sus huesos triturados, y en sus carnes el frío de las ruedas afiladas)* ¿Será el cáncer? *(y sentía entonces ese beso taladrador de una vampiresa invisible que es el cáncer)*. ¿Será una bala? *(Le parecía sentir la quemazón repentina de la bala que no se sabe por donde ha entrado...)*

Pero el Destino—el verdadero destino; no ese apócrifo y manoseado que es el recurso de los novelistas malos—se empeña en sorprender a los hombres.

Al señor X no podía ocurrirle ninguna de las desgracias que «ya había sufrido».

Su imaginación había agotado ya todo el repertorio de las calamidades que pueden sucederle a un hombre.

Tenía que sucederle algo absurdo, inverosímil...

Y no se hizo esperar mucho.

***

Al señor X le gustaba salir durante las madrugadas a ver como se abría la alborada como una flor, y a recoger con sus pupilas piadosas el último suspiro de todas las estrellas.

Algunas veces sentía deseos humanitarios de recoger las estrellas que la noche se dejaba olvidadas en los faroles, acurrucadas por los aldabonazos del sol, y guardarlas hasta el regreso de la noche en una habitación muy obscura, para que no se murieran.

Tambien le gustaba contemplar como las campanas matinales hacían añicos el silencio sobre un yunque.

Caían los copos de silencio como copos de nieve, orlando la iglesia.

Cuando cesaban en su tarea las campanas el señor X se dedicaba a recoger copos, muchos copos de silencio, abarrotando de ellos sus bolsillos que el peso desgarraba, pues aunque los copos de silencio caen como nieve, pesan como mármol.

En su casa, con una prensa especial, apisonaba los copos de silencio formando una especie de ladrillos que iba amontonando simetricamente.

De cada día la pirámide crecía y con ella el gozo del señor X que se creía el más grande coleccionista de silencios del mundo.

A tanto llegó la vanidad de su tesoro que se hizo imprimir unas tarjetas que decían:

X X X

MULTIMILLONARIO DE SILENCIOS

***

Hasta que un día...

El coleccionista de silencios sintió deseos de sacar, de la base de la pirámide, un ladrillo de silencios que sobresalía.

Aunque intentó resistirse, una fuerza oculta le obligó a hacerlo.

Y la pirámide se derribó con un estrépito de silencios—que, aunque parezca paradoja es el más fuerte de los estrépitos—sepultando al señor X que pereció con los sesos y los pulmones aplastados.

M. ANGEL COLOMAR.

NUESTRAS CRÓNICAS DE NUEVA YORK

La droga de la verdad

Malas noticias! Este cronista de EL DIA podía dar malas noticias a sus lectores. Quisiera estar hablando siempre de cosas rosadas, llenas de esperanza. Pero ahora son malas noticias, muy malas.

No se trata de que algún sabio bien autorizado haya predicho el fin del mundo. Eso sería poco. La noticia presente es mucho peor, muchísimo peor.

El responsable de toda esta desgracia que amenaza al mundo es el Dr. R. E. House, médico de Texas, quien ha estado haciendo experimentos con su máquina infernal desde hace nueve años y ahora anuncia, públicamente, en la Convención de la Asociación Médica Americana que su descubrimiento ha sido ensayado quinientas veces y no ha fracasado ni una sola vez.

Este hombre no tiene piedad alguna, no siente amor alguno hacia la humanidad. Sigue en su confabulación y tiene tanta audacia y tan poca conciencia que trabaja en sus maquinaciones a plena luz meridiana y pregona sus iniquidades.

¿Qué ha hecho este hombre? preguntará usted alarmado. ¡Ah! Este hombre ha descubierto la manera de usar una nueva droga, la escopolamina.

No. No. No se trata de una droga como la morfina, la cocaína, y la heroína que estragos bien terribles hacen en la humanidad. El nuevo uso de la escopolamina es mucho más desastroso. Es horrible en sus consecuencias.

A la nueva droga se la ha llamado «la droga de la verdad». La persona que ha sido anestesiada con esta droga puede ser mantenida en un sueño prolongado que se llama «sueño del crepúsculo». El anestesiado queda en el crepúsculo de su conciencia, contesta la verdad, todo lo que sabe de la verdad, a cuanta pregunta se le hace mientras está en este estado.

Dice el Dr. House que ya ha hecho quinientos experimentos con personas diferentes y que jamás ha fallado su descubrimiento. El sentido del oído es el último en desaparecer y el primero en volver en el estado de anestesia. Con la aplicación de la escopolamina, llega un momento en que la persona anestesiada pierde el control de su voluntad, pero conserva la capacidad de oir y de hablar. Cuando se le hace una pregunta que en estado normal hubiera querido no contestar o bien contestar por medio de una mentira, mientras está anestesiada contesta la verdad, tal como él la conoce.

Imagínese Ud. lo que significa este descubrimiento del Dr. Honse, si es cierto todo lo que él sostiene. Ya nadie podría mentir. Ya todo el mundo tendría que decir la verdad. El que no la dijera podría ser fácilmente sorprendido.

¡La verdad! Lo que más odia la humanidad. Si el Dr. House llegara a comprobar de una manera fehaciente que su descubrimiento es efectivo, que no hay ninguna exageración en sus aseveraciones, y se sometiera a votación popular un proyecto que tendiera a concluir con la vida del Dr. House y con su descubrimiento, para que jamás pudiera ponerse en práctica, la humanidad, reunida en comicio público, decretaria por mayoría casi absoluta el que se condenara al Dr. House a la pena de muerte por su crimen de lesa humanidad y que se enterrara en el olvido para siempre su descubrimiento nefasto.

¡La verdad! Lo que más odia la humanidad. ¡La verdad! Lo que más teme la humanidad. ¿Querría usted que alguien pudiera hacerle una aplicación de escopolamina y que durante su sueño en que su conciencia esté en el crepúsculo, tenga que contestar la verdad a cuanta pregunta se le haga? Hombre, mujer, joven, anciano, rico, pobre, cualquiera que sea la condición, la edad, la nacionalidad, el sexo de la persona a quien se le pueda sorprender la verdad, toda la verdad, que no conoce ¿no temblaría ante las revelaciones que tendría que hacer? ¿Nada escondido en el pasado? ¿nada escondido en el presente? ¿ningún proyecto escondido para el futuro? Si tal es el caso, si ese hombre o esa mujer son puros, inmaculados, de acción, de palabra y de pensamiento ¿no saben acaso alguna verdad terrible que afecte a su padre o a su madre, a su hermana, a su hijo o a su hija, a su amigo o a su amiga?

La verdad, toda la verdad, desnuda, escueta, es lo que más odia la humanidad, es lo que más teme la humanidad.

Y el Dr. House se jacta ante un Congreso Médico de haber descubierto una droga que hará decir a todos los hombres la verdad. Si todavía el doctor no ha sido linchado, si todavía no se le considera abiertamente el enemigo más terrible de la humanidad, es porque nadie cree que su descubrimiento descanse en una base científica y sea la verdad. Si lo fuera, el Dr. House habría hecho un descubrimiento más nefasto que el de la dinamita y de los venenos.

ERNESTO JARAMILLO

VIDA INTERNACIONAL

La paz de Lausanne y el resurgimiento de Turquía

Han sido laboriosas las negociaciones, pero por fin se firmó ayer la paz en Lausanne. La cuestión del próximo Oriente tiene ya un nuevo Estatuto que nos dará una paz relativa. Los kemalistas pueden estar satisfechos de su actuación. Encontraron una Turquía destruida por la guerra y ellos, con su resistencia, desde Angora, constituyeron el núcleo que reunió a los elementos turcos que han logrado salvar a su país, desquiciado por los viejos gobernantes que habían preparado su decadencia.

En la tarea, en estos últimos tiempos, les ayudaron las querellas entre los aliados, especialmente entre franceses e ingleses. Los de Angora supieron aprovecharlas, derrotando a los imperialistas griegos que obedecían a los ingleses que explotaban sus ansias de expansión en Asia a costa de Turquía. Los directores de la Grecia del rey Constantino, los germanófilos que echaron al estadista Venizelos, sucumbieron a manos de las fuerzas dirigidas por Mustafá Kemal y su Estado Mayor. Ahora han celebrado en Lausanne lo ganado con su tenacidad y el desacierto de los demás.

Los turcos pueden hablar ahora de un resurgir de su pueblo, con plena soberanía en sus confines reconocida por Grecia y los aliados. La nueva Turquía, salvo el territorio de Mossul sobre el cual aún no se ha tomada ninguna decisión, acepta la amputación hecha al antiguo imperio otomano después de haber perdido la guerra.

Pero resulta que la Turquía moderna sale con algún beneficio territorial en la parte europea, de donde parecía que iba a ser expulsada cuando tuvo que firmar la paz con los aliados.

Respecto el territorio de los Estrechos ha aceptado, Turquía un régimen de neutralización militar para una zona de 15 kilómetros, pero, en cambio, las tropas aliadas abandonarán Constantinopla y sus buques de guerra, dentro de un plazo determinado, saldrán tambien de los Estrechos.

Volvemos a la Turquía con régimen autónomo y con las islas de Tenedos y de Imbros ocupadas por los griegos. La mejor ventaja que obtienen los turcos en Europa es el traslado de la frontera con Grecia al Maritza.

Tiene gran importancia, bajo el punto de vista internacional, que el gobierno ruso se haya adherido a la convención de los Estrechos, máxime si se tiene en cuenta que en las primeras entrevistas de la Conferencia de Lausanne habían pedido los delegados rusos que los Estrechos estuviesen cerrados para los buques de guerra extranjeros, porque con ello veían una garantía de paz en Oriente. Ello supone una evolución de los gobernantes de Moscou para acomodarse a los puntos de vista de las potencias occidentales ante el hecho consumado. Por primera vez el gobierno de la Rusia soviética pondrá su firma en un tratado entre las grandes potencias europeas. De hecho será reconocido el gobierno ruso.—COSMÓPOLIS.

INFORMACION LOCAL

NOTAS MUNICIPALES

El precio de la volatería

Ayer se celebró, en el despacho de la Alcaldía, una reunión de la ponencia de la Junta Provincial de Abastos para tratar del precio de venta de la volatería.

Forman dicha ponencia, con el Alcalde señor Forteza, que presidió la reunión, los señores Pou, (don Jaime Luis), que excusó su asistencia, Fullana y Valls Pomar.

Concurrió a la mencionada reunión una representación del gremio de «gallinaires».

La reunión se limitó a un cambio de impresiones respecto al asunto a tratar y se acordó reunirse de nuevo mañana, a cuya reunión llevarán los representantes de los comerciantes de dicho ramo, resuelto ya y concretados, algunos extremos que en la reunión citada fueron puestos sobre el tapete.

Nuestro Ayuntamiento a Valencia

El Alcalde nos manifestó que está realizando gestiones oportunas para la formación de la representación municipal que, corporativamente, ha de trasladarse a Valencia para asistir, atendiendo la invitación de aquel Ayuntamiento, a la «Festa de la Senyera».

Desde luego el Alcalde irá a la ciudad del Turia, presidiendo la Corporación.

Es loable que el Alcalde haya atendido de esta manera la invitación valenciana, y mucho más teniendo en cuenta que el delicado estado de salud del señor Forteza hace que tal viaje sea para él un sacrificio, que arrostra para cumplir con el deber que le impone su cargo de primer ciudadano.

Las colonias escolares. Beliver es denegado

La Comisión organizadora de las colonias escolares municipales ha recibido de la Intendencia de la Real Casa una comunicación contestando, en sentido denegatorio, a la solicitud por aquella formulada de que fuera cedido el Castillo de Beliver para instalar en él una de las colonias municipales.

Si fundadamente la denegación en el caracter de monumento histórico y artístico del Castillo y en el precedente de otras resoluciones idénticas.

La comisión citada está ultimando las gestiones para tener aportado el material necesario para las colonias.

Han quedado fijados, en principio, los locales de instación de las colonias que serán:

Las marítimas, una en la «Pedrera» del Terreno y otra en el Arenal.

Las de altura, una en Montesión de Porreras y otra en Génova.

El retiro obrero

El Alcalde recibió ayer de su colega de Madrid señor Ruiz Jiménez el siguiente telegrama:

«Tengo satisfacción participar se ha celebrado este Ayuntamiento solemee conmemoración 2.° aniversario implantación Retiro Obrero Obligatorio con nutrido concurso clase trabajadora y declaraciones su representación de colaborar con imposiciones voluntarias al régimen establecido y arraigado. Hánse leído centenares telegramas todas regiones coincidiendo este acto acogiéndose unánime aplauso resultados política expansiva y sincera quince años Instituto Previsión de toda España. Marvá presidente en quien concurre confianza Gobierno y país en presidencia este régimen local sintetizóse este acto en telegrama dirigido a S. M. el Rey participándole esta afirmación obrera retiro obligatorio por cuota voluntaria adicional clase trabajadora para protección familiar que enalteció el augusto presidente por auxilio obrero.

Me es grato añadir que en sesión hoy Senado don Elías Tormo dió cuenta en magistral discurso este avance social, manifestando Ministro Trabajo su apoyo decidido a Instituto y a comisión nacional peritaria provisión y a cajas regionales y satisfacción por seria y progresiva actitud clase obrera significa ya fecha julio 24 acto patriótico cordialidad entre todas regiones España a que se asocia Madrid con intensa satisfacción».

***

El señor Forteza dirigió un telegrama al Alcalde de Madrid, acusando recibo del transcrito y expresando su adhesión al citado acto conmemorativo.

Deportes

En el campo de la U. P. M.

El miércoles, en el campo de la Unión Protectora Mercantil contendieron, en partido amistoso, el segundo equipo del «Palma F. C.» y el «Internacional».

Venció el «Palma» por 7 goals contra cero.

El arbitraje estuvo a cargo del jugador Antolín.

Un reto

Anoche recibimos la siguiente carta:

«Sr. Director de EL DIA

Muy señor mío:

Ruégole dé cabida en el periódico de su digna dirección a las siguientes líneas.

Esperando verme complacido por su benevolencia, me repito de V. A. S. S. Q. S. M. E.—*Francisco Estapé.*

Señor Capitán del Reserva «Regional»

Muy señor mío: No estando conforme de manera alguna con el partido que celebramos en Santanyí, en el cual ustedes salieron victoriosos en la lid, y creyendo que el resultado no es el lógico para nuestro equipo, dado que en nuestro primero dejaron de alinearse cuatro jugadores como son: Andreu, Vives, Llabrés y Pérez, mis deseos serían medir nuestras fuerzas nuevamente, para dejar bien sentado el criterio de la afición palmesana, sobre el modestísimo primer equipo Mercantil.

Esperando indicará fecha y campo para celebrar este partido de carácter amistoso, me repito de V. affmo. S. S. Q. S. M. E.—El Capitán de la «U. P. M.», *Francisco Estapé.*

Palma 27 Julio de 1923.»

Los deportes en Menorca

Regatas

Las regatas que de la serie organizada para celebrar el domingo 22 en el puerto de Mahón se suprimieron al objeto de que los aficionados pudieran asistir a la procesión que en honor a la Virgen del Carmen, patrona de la marina, salió del templo de dicho nombre a las seis de la tarde.

Foot-ball

En Mahón jugaron un partido el «España» villacarlino y el «Menorca» mahonés alineándose para ello en la explanada a las 5 de la tarde a las órdenes del señor Catchot cuya actuación fué buena.

En la primera tanda se apuntaron un *goal* los villacarlinos, a penas de haber empezado el juego que fué de dominio alterno.

En la segunda etapa, tanto o más aburrida que la primera y cuando faltaban pocos minutos para finalizar, se apuntaron un *goal* los mahoneses.

Creemos, y como nosotros muchos de los que presenciaron el partido que la *poca sal* gastada por ambos equipos en todo el encuentro (que no pudo ser más *soso)* fué por motivo del infernal calor que dejaba *caerse* en la explanada; y por ello nos permitimos aconsejar que debería tomarse el acuerdo unánime de abstenerse de concertar encuentros hasta Septiembre.

No obstante lo dicho, suponemos que después de jugar en Villa-Carlos en las fiestas de Santiago, se dará por terminada la temporada.

En Mercadal se jugó un partido entre el primer equipo de dicho nombre y un Reserva de la «Unión Sportiva» mahonesa disputándose una Copa donada por aquel Ayuntamiento y con motivo de celebrarse la fiesta de San Martín, patrón de aquella localidad.

Al cerrar estas líneas, no nos ha sido aún posible conocer el resultado del mismo.

Campos deportivos

Para muy en breve se hallarán en condiciones de poder ser utilizados para el futbol dos campos en Mahón, uno para «Unión Sportiva» y otro para el club «Mahón F. C.».

En Villa-Carlos los distinguidos *amateurs* gestionan activamente la adquisición de otro campo, y se habla en los citados clubs de la inauguración de aquellos con encuentros que se están concertando con equipos de la Península, y que a ser posible se efectuarán en Septiembre próximo.

De todo ello pondremos al corriente a nuestros lectores.—M.

Ciclismo.—La prueba final de la «Vuelta a Francia».- Clasificación general

Terminó el domingo la gran prueba de la Vuelta de Francia, corriéndose la última etapa, Dunkerque-Paris (340 kilómetros), con un tiempo espléndido.

Nunca se conoció entusiasmo tan grande como en el año actual para presenciar la llegada de los héroes de la gran prueba. De Beauvais a París desfilaron en medio de un verdadero mar de gentes, y entre un cortejo increible de autos, motos, ciclecars y bicicletas. Partidarios de los corredores llevaban grandes carteles con inscripciones como estas: «Honor a Pelissier», «Honor a Bottechia», «Honor a Bellenger», etc.

Desde las once de la mañana comenzó la afluencia de público en el Parc de Princes, que registró una entrada de más de 50.000 personas.

De pronto apareció un maillot color naranja. Era Goethals, que se había ligeramente escapado; pero apenas a unos metros aparece el tricolor de Francis Pelissier, que precede al amarillo del «leader» Henry Pelissier, Jacquinot, Alancourt y Huot.

La clasificación general de los diez primeros corredores, es la siguiente:

1.° Henry Pelissier, en 222 horas 15 minutos 30 segundos.
2.° Bottechia, en 222 h. 46 m. 11 s.
3.° Bellenger, en 223 h. 20 m. 13 s.
4.° Tiberghien, en 223 h. 41 m. 46 s.
5.° Alancourt, en 224 h. 28 m. 10 s.
6.° Collé, en 224 h. 44 m. 13 s.
7.° Despontin, en 224 h. 55 m. 19 s.
8.° L. Buysse, en 224 h. 57 m. 41 s.
9.° Dhers, en 224 h. 14 m. 30 s.
10 Huot, en 225 h. 32 m. 36 s.

El vencedor de la segunda categoría ha sido el suizo Collé, y el de los turistas routiers el italiano Pratesi.

Se calcula que la victoria supondrá a Henry Pelissier unos 60.000 francos y 20 mil el segundo lugar a Bottechia.

Henry Pelissier tiene treinta y cuatro años, y ha corrido la Vuelta de Francia por cuarta vez. Bottechia tiene veintinueve años, y no corre como profesional más que desde hace un año.

Collé dicen que es magnífico atleta de veintinueve años, vendedor de periódicos.

Pratesi es un veterano que lleva muchos años corriendo, y tiene en la actualidad treinta y cuatro años.

El benjamín de los corredores que han terminado la Vuelta de Francia es el italiano Ercolani, que tiene veintidós años.

La velocidad media de Pelissier en la totalidad de la Vuelta de Francia es de 24 kilómetros 428 metros por hora, o sea un poco mejor que la de Lambot el pasado año.

Las tres características principales de la 17.ª Vuelta de Francia han sido: la derrota de los belgas, la revelación de Bottechia y la resurrección de Henry Pelissier, a quien nadie creía capaz de tal hazaña.

Tennis.—Las últimas victorias de Manolo Alonso

Algunos párrafos reproducimos hoy, que creemos han de ser leídos por los aficionados al sport de la red, de una carta de América dando cuenta de las colosales victorias de Alonso.

Las batallas de Manuel Alonso se han ido sucediendo en América sin interrupción desde su llegada, pero el éxito subió de punto con la aplastante victoria obtenida sobre el campeón del mundo y ganador de la copa Davis por dos años consecutivos: Williams Tilden. Al número de títulos deportivos que posee Alonso, tiene que añadir hoy el de campeón del Estado de Illinois, que lleva comprendido el de campeón de la ciudad de Chicago.

Manuel Alonso goza de una aureola infinitamente mayor por tierras del Tío Sam. Alonso es muy considerado en todos los círculos deportivos de la metrópoli. El «Daily News» dice de Alonso que es el enemigo más formidable que Tilden pueda encontrar en su gloriosa carrera de triunfos.

Durante la temporada de tennis de los Estados Unidos, nuestro campeón lleva recorridos la mayoría de los Estados, jugando campeonatos locales en unión de Jhonson, Tilden y Winner, de Filadelfia, y otros principales «ases» de Detroit y de San Francisco; ha jugado once partidos contra Tilden, dando resultados que, aunque favorables para éste, dabon a comprender la valía de nuestro campeón. Sus victorias sobre los locales y acompañantes han sido aplastantes.

Jamás se ha conocido en Chicago una expectación tan grande ante un match de tennis como en vísperas de los partidos de campeonato del Estado de Illinois, llevados a efecto en el aristocrático Skokie Club. Allí hemos acudido miles de personas ansiosas de presenciar los encuentros, sobre todo aquellos en que luchaban nuestro campeón o Tilden; pero el pasado sábado y siguiente domingo la expectación era tal, que no quedó sitio por ocupar en las espaciosas tribunas del club.

En todas partes el nombre de Alonso era pronunciado con admiración, pero se temía por su suerte en el encuentro con el «as» de Filadelfia, Jhonson, considerado como uno de los mejores raquetistas del país. Desde las primeras «games» pudo verse que el nombre de España quedaría a buena altura.

Al terminar el encuentro la victoria nos fué favorable por 6-3, 6-3, 6-2. El nombre de nuestro campeón cotizábase en la cumbre y ya se hacían conjeturas sobre el partido que al siguiente día tenía que verificarse.

Llegado el domingo, al aparecer Alonso en la pista fué frenéticamente ovacionado, pero los norteamericanos presentes daban por descontada la victoria de su campeón. El partido fué llevado a un tren espantoso. Tilden es sin duda el jugador más rápido hoy en día, pero nuestro campeón resistía imperturbable sus ataques. Tres «sets» fueron para nuestro Alonso, y el segundo, interminable, se lo apuntó Tilden. El partido fué: 8-6, 11-13, 6-3, 6-1, lo que da idea de la lucha entablada, sobre todo en los dos primeros «sets».

Nuestro campeón obtuvo con ello el mayor triunfo de la carrera deportiva y los españoles podemos considerarnos orgullosos de que el nombre de España empiece a sonar victorioso por las pistas y estadios yanquis.

La misma noche, según nos comunicó Alonso, debía salir para Los Angeles para efectuar otra serie de partidos, y es difícil el poder dar cuenta de la expectación que existe por conocer los resultados de los partidos que debe jugar con el invencible Tilden, como le denominan por aquí.

Dos prestigios deportivos que desaparecen

Apenas repuestos de la emoción que nos produjo la irreparable pérdida del excelente deportista Alberto Machimbarrena, el más brillante medio ala de su tiempo. hoy el telégrafo nos comunica la noticia de que Johnny Weissmuller, el famoso nadador, que posee diez records del mundo, entre ellos el de los 100 metros en 58 s. 3/5, probablemente no nadará más.

Está actualmente en un hospital de Chicago con una muy grave afección cardíaca.

Los médicos especialistas le han ordenado el reposo absoluto.

Del Carnet

Nuestro distinguido amigo el coronel-jefe de la Zona de Reclutamiento, don Ricardo Fernández de Tamarit, ha llegado a esta ciudad acompañado de su familia.

—

Para Melilla ha salido el teniente coronel de Infantería don Federico Muñoz y el teniente de Caballería don Miguel Vidal Fluxá.

—

Ha regresado a Madrid el comandante de Caballería don Francisco Montis Allendesalazar, quien ha pasado unos días en esta ciudad.

—

Ayer mañana vinieron de Barcelona don Mariano Alemany, don Francisco Pinillos, don Gabriel Roca, don Jesús Carreras, don Pedro Enseñat, don Pedro Palou, don Sebastián Berga, don Antonio Arbona, don Miguel Rullán, don José Vidal, don Juan Socías, don Francisco Vidal y don Juan Antich y señora.

—

Ha sido nombrado Oficial administrativo del Cuerpo de empleados de la Compañía Arrendataria de Tabacos, con destino a las Oficinas de la representación de Baleares, don Melchor Guasp.

—

El joven don Eduardo Ferrer Serra, hijo del procurador de Manacor don Gabriel, ha sido nombrado administrador en Ibiza de la subalterna de la Compañía Arrendataria de Tabacos.

—

De Barcelona vino ayer mañana el Sobrestante de Obras públicas don José Carbonell.

—

Ayer, en el oratorio de San Pedro y San Bernardo se efectuó el enlace de don Antonio Martí Rosselló con la simpática señorita Anita Bover Rebassa.

Bendijo la unión el Rdo. don Andrés Servera, tío del novio.

Fueron padrinos: por parte de la novia su padre don Francisco Bover y don Francisco Crespí y por parte del novio su hermano don Jorge y el aspirante a policía don Tiburcio Flórez Vicente.

En el Grand Hotel, después de la ceremonia, se sirvió a los invitados espléndido lunch.

Los noveles esposos, a quienes deseamos toda clase de felicidades, salieron para Lluch, donde pasarán la luna de miel.

LA FEDERACION OBRERO-CATOLICA

Actos conmemorativos

Para conmemorar el primer aniversario de la fundación del gremio de oficiales plateros y similares, se celebraron en la Federación Católica, el miércoles, varios actos.

A las cuatro hubo café de compañerismo que estuvo muy concurrido.

Usaron de la palabra el Vice-conciliario de la Federación, don Enrique Lazcano, don Juan Valls, en representación de la Federación, el presidente, secretario y vice-secretario del gremio de plateros don José Pomar, don Antonio Aguiló y don Antonio Pomar, respectivamente, el presidente del Sindicato de oficios varios don Jaime Bosch, el de zapateros don Antonio Adrover y el del «Trolley» don Bernardo Amengual, siendo todos muy aplaudidos.

Por la noche celebróse una velada teatral en la que se puso en escena el drama «La Campana de la Almudaina» cosechando sus intérpretes, lo mismo que los hermanos Aguiló, que dieron un selecto concierto de instrumento de cuerda, muchos aplausos.

LA ALCALDIA DE MAHON

Felicitación al señor Pou por su discurso en el Senado

En otro lugar de este número hallará el lector el texto íntegro de la interpelación dirigida por don Antonio Pou, en el Senado, al Gobierno, con motivo del nombramiento de Alcalde de Real Orden de Mahón.

Esta actuación del señor Pou, al ser conocida en Mahón, ha dado lugar a que fuera dirigido al senador por Baleares el siguiente expresivo telegrama:

«El Comité ha acordado manifestarle su profunda gratitud por su intervención en el Senado protestando del nombramiento del Alcalde ciervista.

Su actitud pone de manifiesto nuevamente su cariñosa compenetración con las izquierdas menorquinas, que no olvidarán jamás tal favor,

Saludos, *Manent*».

Militares

Servicio de la Plaza para hoy

Parada.—Palma.

Jefe de día.—Teniente Coronel de Palma don Juan Roca.

Imaginaria.—Comandante de Artillería don Víctor Enseñat.

Hospital y provisiones.—9.° Capitán de Artillería.

Vigilancia.—Unico Oficial de Caballería.

D. O. de S. E.—El Coronel Sargento Mayor, *Baldemero de la Portilla.*

Orden de la Plaza del día 25 de Julio de 1923

Habiéndose incorporado el Coronel de Infantería Sargento Mayor de esta Plaza Don Baldomero de la Portilla Martí, en el día de hoy se ha hecho cargo de su cometido, cesando en el día de hoy el Capitán 1.er Ayudante de la misma don Juan Colom Bó que accidentalmente lo desempeñaba.

El General Gobernador, *Challier.*

Disposiciones Oficiales.

Destinos.—Comandante de Artillería don Máximo Chulvi Prado, de disponible Baleares, al parque de Artillería de la 1.ª Región y Capitan don Alfonso de Zayas y Bobadilla, de disponible en la 1.ª Región, a la Comandancia de Artillería de Mallorca.

Tenientes de Ingenieros don Joaquín Jurado Prieto, del Grupo de Ingenieros de Mallorca, al 2.° Regimiento de Ferrocarriles y don Francisco Pons Cañellas, al Regimiento de Pontoneres.

Cabo de cornetas del Regimiento Infantería Mahón Andrés Baviere Ferré destinado a las fuerzas Regulares Indígenas de Alhucemas.

CASA BAR-LOCK

Máquinas de escribir
Accesorios y recambios
para todas las marcas
Taller de Reparaciones

Exclusiva para las Baleares de las máquinas de escribir CONTINENTAL para oficina y CORONA portátil

Despachos completos de muebles sistema americano desde ptas. 750 ptas.

7 - Quint - 7 :: PALMA

EL DIA
PERIÓDICO DE LA MAÑANA

Extenso servicio telegráfico.
Nutrida información local y de las Islas.
Selecta colaboración.
Publica OCHO páginas diariamente.

Administración y Redacción
Danús, 2
Talleres e Imprenta
Santacilia, 3
PALMA DE MALLORCA

SUSCRIPCIÓN. España. 2 ptas. mensuales. Extranjero 30 id. semestre.
Número suelto . . . 0'10 pesetas
Id atrasado. . . . . 0'20 id.

Correo apartado n.° 22 :-: Teléfono n.° 284
HORAS DE DESPACHO
De 8 a 1 mañana y de 3 a 6 tarde

SALPIÉS

SALPIES incomparable compuesto salino de propiedades desinfectantes, astringentes y calmantes. Las personas de piés delicados encontrarán en el SALPIES el fin de sus molestias, callos, durezas, ojos de gallo, sabañones, iritaciones y sudores; desaparecen tomando cada dos o tres días un baño de SALPIES.

USO.—Echese dos cucharadas soperas en dos litros de agua bien caliente, ténganse los piés sumergidos durante quince o veinte minutos. La mejor hora de tomar el baño es antes de acostarse.

En muchas enfermedades de la piel tiene el SALPIES una ificacia grandísima sobre todo en ciertas dermatosis y herpes.

Pídase en todas las Farmacias
Precio: 0'75 Ptas.

UN ACTO DE HOMENAJE

El pueblo de Mahón a don Pedro María Cardona

El domingo pasado, en el Ayuntamiento de Mahón, se celebró el homenaje que el vecindario de la capital menorquina dedicaba al ilustre marino don Pedro María Cardona, con motivo de la entrega de un sable y de la declaración solemne de hijo ilustre de aquella ciudad.

Nuestro querido colega «La Voz de Menorca» da cuenta de dicho acto en los siguientes términos:

«Don José Pons Fanals, un modesto obrero que trabajaba en las construcciones de la Base Naval, inició un día la idea de regalar, previa suscripción entre los trabajadores, un sable de honor a don Pedro M.ª Cardona. Prosperó rápidamente la iniciativa entre la clase obrera y a ella se asociaron pronto todos los elementos que integran al pueblo.

Posteriormente nuestro amigo muy estimado, el Alcalde popular, don Pedro Pons Sitges, propuso, y el Ayuntamiento acordó por unanimidad, que el digno y sabio marino don Pedro M.ª Cardona fuese declarado hijo Ilustre del país.

Para sancionar y confirmar solemne y popularmente ambos honores, el regalo del sable y el nombramiento que enaltece, se organizó el acto de ayer. Antes de reseñarlo hemos querido sentar los precedentes.

Público numerosísimo invade el salón y llega hasta el estrado. No hay, puede decirse, línea divisoria entre el pueblo y las autoridades. Preside el Alcalde don Mateo Seguí. A su derecha el Obispo, a su izquierda el General Gobernador Militar. A uno y otro costado alternativamente el Delegado del Gobierno, el Juez de Instrucción, el Comandante de Marina, el Jefe de la Base Naval, comisiones, marinos. etc., etc.

Realzan la concurrencia algunas señoras y señoritas.

Al presentarse don Pedro M.ª Cardona es saludado con atronadores aplausos y vítores.

Se lee la parte del acta de la sesión del Ayuntamiento en que consta la proposición del señor Pons Sitges a que nos hemos referido.

Seguidamente el Alcalde lee unas cuartillas explicativas.

Invitada por el Alcalde, procede a la entrega del sable una comisión de obreros formada por don José Pons Fanals, don José Antonio Castor y don Alberto Mercadal Suau. Suenan fuertes aplausos.

El Secretario del Ayuntamiento lee una extensa y bien documentada biografía que afecta a la historia profesional y técnica del señor Cardona, sus méritos, servicios, etc., y de la que es autor el Comandante de Marina don José Riera.

Antes había sido también entregado un pergamino artístico conmemorativo a don Manuel Guimera, comandante del submarino A 2 «Cosme García», primer buque de esta clase que visitó nuestro puerto.

En nombre de la Marina habló luego muy elocuente y eruditamente, el Jefe de la Base Naval don Luis Ribera. Con expresión galana manifestó agradecimiento, ensalzó a los obreros de esta tierra y entonó un himno vibrante y sentido a la cultura y a la bondad de nuestro pueblo.

Se asoció también expresivamente al homenaje en nombre del Ejército su Jefe superior en Menorca el Gobernador Militar don Enrique Martín Alcoba.

Igualmente expresó su asentimiento el Delegado del Gobierno don Gerardo Gavilán.

Con frase apropiada a su carácter religioso adhiriose asimismo a la demostración el Obispo.

Se levanta el señor Cardona y es ovacionado. Sus palabras revelan modestia, sencillez: gratitud profundísima.

Con acento sincero dice que no se cree digno de tal homenaje, pero que no tiene derecho a impedir la unánime manifestación de todo un pueblo.

«No soy lo que habéis creído», dice con sentido acento, pero procuro ser bueno. Loa a los obreros que trabajaron en la Base Naval. Son mis dos amores, añade, el de Menorca y el de la profesión, y estos quereres se funden en el de la patria grande que es el amor de los amores.

Invoca a los varones ilustres que en efigie presiden el acto desde la galería. No temáis, les dice con ingenua modestia que pretenda codearme con vosotros. Es un pequeño el que viene para que por contraste resalte más vuestra estatura; no habría altos si no hubiese bajos, ni montañas sin valles.

Coronamiento de frases vibrantes de gratitud fué éste: Juro por mi honor que si no soy lo que en vuestra bondad creísteis, he de hacer cuanto sepa pueda para llegar a serlo.

El discurso del señor Cardona y Prieto fué saludado con una aclamación ensordecedora.

Fueron también muy aplaudidos cuantos dirigieron la palabra a la concurrencia.

Al darse el acto por terminado el pueblo allí reunido desfiló ante don Pedro Cardona y éste, visiblemente emocianado, cosa muy natural y humana, oyó innumerables y expresivas, cuanto sinceras felicitaciones.

Nos es muy grato confirmar desde estas columnas la que personalmente le dirigimos en nombre de *La Voz de Menorca* como rectificación y refrendado, en día tan señalado, de cuantos en otras ocasiones le dedicamos.

Nuestro pueblo, este pueblo hidalgo y culto, supo ayer sancionar brillantemente la iniciativa que un día concibieron unos modestos obreros y la idea de un ciudadano también modesto, digno Representante supremo de Mahón. Repitamos los nombres de estos iniciadores: don José Fanals y don Pedro Pons Sitges.

***

Terminado el acto oficial, don Pedro M. Cardona, desde la galería que da a la plaza de la Constitución, saludó al pueblo que no había podido encontrar sitio en el salón de sesiones.

***

Antes de retirarse los invitados el señor Cardona los obsequió con dulces y champagne exquisitos servidos con prodigalidad.

***

La Banda Manicipal amenizó la fiesta popular en honor a don Pedro M. Cardona.»

No hay derecho

Con este título ha publicado «La Voz de Menorca» el siguiente comentario al acto de homenaje al Sr. Cardona;

«Cualquier ciudadano, según sean sus aficiones políticas, puede aceptar el cargo de Alcalde por R' O. y puede dimitirlo a raíz de un cambio de Gobierno, y según sea su consecuencia política, puede estar satisfecho de que un ministro acabe por destituirlo y hasta, según el grado que tenga de divnidad política, puede aceptar de nuevo el cargo de Alcalde de manos del mismo ministro que pocos meses antes lo destituyó. Todo esto lo puede hacer un ciudadano, que al fin y a la postre si en ello hay aplausos o hay censuras a recoger le tocan exclusivamente a él y no al pueblo que pretende representar.

A lo que no hay derecho, por muy Alcalde de R. O. que se sea, es a poner al pueblo en ridículo, y esto es lo que hizo el domingo el actual alcalde ciervista don Mateo Seguí.

Se trataba da festejar, con el asentimiento de todo Mahón, al que a propuesta del alcalde popular señor Pons Sitges había sido nombrado por la Corporación Municipal Hijo Ilustre de esta población, al Capitán de Fragata don Pedro M.ª Cardoña, al que enalteciendo la Patria honra al pueblo que lo ha visto nacer, y nuestro Alcalde por R. O. no supo acertar siquiera ni con una sola disposición que fuera digna del solemne acto realizado el domingo.

En primer lugar la casa municipal y el salón de actos debían engalanarse con los tapices y cortinajes de los días de gran fiesta. El hijo ilustre debió ser recibido de modo más solemne, por la corporación, y acompañado de las masas que simbolizan al pueblo que le rendía el tributo de su gratitud por su valer, por sus merecimientos.

Cuando para satisfacer los deseos del pueblo que lo aclamaba en la plaza de la Constitución nuestro ilustrado paisano hubo de asomarse al balcón, el Alcalde tenía el deber de presentarlo al pueblo y darle cuenta del acto que en su honor acababa de realizarse; y nada de esto hubo.

Y por si todo ello no fuera bastante, el alcalde del Rey nos hizo pasar por la vergüenza de que fuera el festejado, el propio don Pedro M.ª Cardona, quien costeara el *lunch* con que fueron obsequiados los invitados en una de las dependencias del Ayuntamiento; y esto por ser, más que ridículo, incorrecto, no puede pasar sin nuestra protesta, la que, seguros estamos, suscriben todos los buenos mahoneses. No hay ejemplo de un caso semejante en la historia de nuestro municipio.

El alcalde señor Seguí podrá hacer todas las rarezas que quiera en todo lo que afecta a su personalidad, pero cuando sus actos van unidos al buen nombre de nuestro pueblo tiene el deber de colocarse a la altura que le corresponde.

A otra cosa no hay derecho.»

FOOT-BALL

El concurso de la prensa

El partido del domingo

Reina verdadera espectación para presenciar el partido del Concurso de futbol a beneficio de la «Asociación de la Prensa de Baleares», que ha de tener lugar el próximo domingo entre los primeros equipos de los clubs «Alfonso XIII» y «Baleares».

El partido, como se sabe, se celebrará en el campo del «Regional» F. C. situado junto al velódromo de Tirador. a corta distancia de la línea del tranvía de Son Roca.

La Comisión organizadora está gestionando de la Compañía de tranvías un servicio extraordinario para hacer mas cómoda la ida del público al campo y su regreso a la ciudad de pués del partido.

Este comenzará a las cinco y cuarto de la tarde.

Dado el gran número de entradas y localidades que ya se han pedido es de creer que el campo del «Regional» se vea lleno de bote en bote.

Nutrida brigada de obreros está ocupada en el arreglo del piso del amplio campo en el que se celebrará el encuentro.

Ocupando palcos al efecto dispuestos, y que aparecerán vistosamente adornados, asistirán al partido las bellas madrinas de los tres contendientes, acompañadas de su corte de honor.

Para el partido del domingo regirán los mismos precios que en el de anteayer.

Palcos 15 pts. asiento de banquillo 1; entrada preferencia 2'50; media entrada preferencia 1'50: entrada general 1'50 y media entrada general 1.

Las peticiones de entradas y localidades pueden dirigirse al local de la «Asociación de la Prensa» (Mezquida, 6. principal.)

Sucesos y desgracias

Caidas

Gabriel Company, de 13 años, domiciliado en la calle de la Cordeleria, 48, se cayó produciéndose una herida contusa en la mano izquierda.

—Juan Morro, de 25 años. con domicilio en la calle del Diezmo, 4, pescando se cayó sobre una roca y se produjo una herida contusa en la cabeza.

Ambos fueron asistidos en la Casa de Socorro.

Accidente del trabajo

A Mariano Miralles, de 20 años, habitante en la calle de la Peleteria, 52. se le extrajo en la Casa de Socorro una aguja de la palma de la mano derecha que se clavó trabajando.

Vida Marítima

Movimiento del puerto

Jueves 26

Entradas

Procedente de Barcelona el vapor correo «Mallorca» capitán don Jaime Pi, con pasaje y carga general.

Salidas

Para Cabrera saldrá hoy a las 7 de la mañana la gasolinera correo «José Calafat»

Quedaron despachados

Sa hallan en espectación de destino los pailebotes «Aorrogo» y «San Bernardo»

Servicio de vapores correos de Baleares

VIERNES

De Palma para Barcelona a las 21.
De Barcelona para Palma a las 20'30.
De Barcelona para Ibiza a las 17.
De Palma para Mahón a las 20'30.
De Palma para Cabrera a las 7.
De Cabrera para Palma a las 14.

30 años atrás

27 Julio 1893.—*Llegó procedente de Valencia el vapor de guerra «Vulcano».*

GACETILLA

ABANICOS PROPAGANDA.—Del fabricante de licores don F. Fuster Molinas, de Santa Margarita, hemos recibido varios abanicos propaganda que dicha fábrica regala a sus clientes y favorecedores.

Agradecemos el obsequio.

LAS FIESTAS DE ARTA

El campeonato hípico de Mallorca

Cunde el entusiasmo entre los aficionados, en Mallorca, al sport hípico.

La noticia de correrse este año, por primera vez, el campeonato de Mallorca ha tenido una aceptación tan favorable, que ella constituye el tema de todas las conversaciones entre los «amateurs».

Sabemos que para el campeonato de referencia piensan inscribirse algunos caballos que han alcanzado éxitos resonantes en anteriores carreras, sino otros que gozan de mucha fama.

Entre ellos debemos mencionar el caballo «Fan» y la yegua «Kelebel». Estos caballos no han tomado parte aun en carreras celebradas en Mallorca, pero tienen una historia muy brillante.

Tanto el caballo «Fan» como la yegua «Kelebel» han alcanzado grandes triunfos en Francia, donde han conquistado los primeros premios en carreras de grande importancia. Del caballo «Fan» se sabe que cuenta en su historial varias victorias corriendo en carreras de campeonato en la vecina república.

Estas noticias exactas que se tienen de los mentados animales y el hecho de que todavía no se han dado a conocer en Mallorca han despertado el mayor interés.

Nos consta que para el campeonato de Mallorca se ha señalado un premio cuantioso, aunque el premio más codiciado será el de alcanzar el título de campeón de Mallorca.

Los caballos que han de tomar parte en las otras carreras hípicas es seguro que serán los que ya han probado sus excepcionales condiciones otras veces.

Según noticias, se está entrenando convenientemente el famoso caballo «Faro».

Al igual que éste, los propietarios de otros caballos que han significado su deseo de que estos concursen en las próximas carreras que han de celebrarse en Artá han comenzado ya el entreno de aquellos.

Por todas estas noticias puede asegurarse, y asi lo creen los aficionados, que el próximo concurso formará época en los anales hípicos mallorquines.

Sabemos que en Artá ya han comenzado a hacerse los convenientes preparativos para que este número que ha de figurar en las fiestas que han de celebrarse en Artá resulte importantísimo bajo todos conceptos.

***

Fe de erratas.—Debido a la premura con que se publicó nuestra anterior información, se deslizaron algunas erratas que creemos conveniente corregir.

Salió equivocado el nombre de la yegua que ha de tomar parte en el campeonato, cuyo verdadero nombre es «Kelebel».

Al referirnos a la yegua «Sultana», debió decirse que pertenecía a don Francisco Frau.

El nombre del caballo que se publicó «Garil», es el de «Faril».

El nombre del propietario del caballo de Manacor es Vaquer y no como se publicó.

Y por último al referirnos a la Hípica Mallorquina debió decirse que formaría parte de la Junta Directiva juntamente con otros elementos de mucha competencia.

Servicio de Autos

QUE REGIRÁN PARA LAS

FIESTAS DE VALLDEMOSA

SALIDAS DE PALMA	SALIDAS DE VALLDEMOSA
Dia 27—A las 14'30 y 17	Dia 28 — A las 7 y 24'30
Dia 28—A las 14'30 y 15'30	Dia 29 — A las 7 y 19
Dia 29—A las 8'30 y 14'30	

Despacho de billetes: Café CA'N NICOLAU - C. San Miguel, 53

NOTA.—Todos los domingos habrá un servicio que saldrá de Palma a las 8 de la mañana y regresará a las 19.

Plaza de Toros de Inca

Domingo 29 de Julio a las cuatro y media

6 VERDADERA SOLEMNIDAD TAURINA 6

ESCOGIDOS TOROS

de la renombrada ganadería del Excmo. Sr. Duque de

VERAGUA

Fuentes BEJARANO :: Pepito BELMONTE :: Martín AGUERO

Los tres con cartel en la Plaza de Madrid

Entrada de Sombra 6'50 Ptas. || Entrada de Sol 4'00 Ptas.

Incluídos todos los impuestos

30 Julio de 1923.—A las cuatro y media de la tarde

Gran Concurso de Bandas

de música, civiles de Mallorca

LA FILADORA

GRANDES DEPÓSITOS de VARIAS FÁBRICAS de TEJIDOS CON VENTA EXCLUSIVA para las ISLAS BALEARES

GRAN BARATURA POR FIN DE TEMPORADA

Se liquidan todas las existencias solo por un mes con 10 por 100 descuento del 1.° al 31 de Julio

Grandes existencias en Pañería, Lanería, Sedería, Géneros blancos, Géneros de punto, Driles y Listas del País, Pañolería de Seda, Lana y Algodón, Especialidad en Pañuelos tamís de 7/4 y 9/4 y toda clase de géneros para artículos de vestir.

La casa más surtida y que continuamente recibe Grandes Partidas a fuera de precio

Ventas al Contado :-: PRECIO FIJO :-: Casa de Confianza

LA CASA MÁS ECONÓMICA DE BALEARES

125 - San Miguel - 125 Junto a la Plaza del Olivar

NOTA.—Esta casa no anuncia precios porque vende los artículos a precio de fábrica

Atención - El 1.° de Agosto empieza la venta de todos los retazos de la temporada

Religiosas

Día 27. San Pantaleon, mártir. Nació en Nicomedia de Bitinia. Su padre Eustorgio, era gentil, y su madre Eubula era cristiana.

Viendo el padre la inclinación que mostraba Pantaleón al estudio de las ciencias, no perdonó medio alguno para que se instruyese en las mas amenas, y tuvo el consuelo de verle sobresalir en breve tiempo tanto en letras humanas como en filosofía; pero sintiéndose muy inclinado a la medicina, se aplicó particularmente a ella. Hizo tantos progresos en esta facultad, que muy en breve fué Pantaleon uno de los médicos mas hábiles que había en Nicomedia; tanto que el emperados Galeríar Maximiliano, le nombró por su médico ordinario.

Por la gran reputación que se había adquirido nuestro Santo con sus milagrosas curas escitó la emulación y la envidia de los médicos. A breve tiempo descubrieron que era cristiano, y al punto le delataron al emperador Maximiliano.

Sorprendido extrañamente, al ver que mantenia en su misma Corte a un enemigo de sus dioses, quiso informarse de la verdad por si mismo.

No dudando ya de que era cristiano Pantaleon, le mandó llamar; y en tono airado, le dijo: Nunca creyera que el hombre a quien mas he colmano de honras y de bienes en mi Corte fuese el mayor enemigo de los dioses del Imperio.

Enconado Maximiliano con las sugestiones de los sacerdotes de los idolos, mandó que fuese Pantaleón llevado a la plaza mayor, y que allí a la vista de toda la ciuad despedazase su cuerpo con garfios de hierro, y aplicasen a las heridas hachas encendidas, y que despues le metiesen en una caldera de plomo derretido.

Las reliquias de san Pantaleon fueron trasladadas de Nicomedia a Constantinopla. En la iglesia de las Agustinas recoletas del real convento de la Encarnación de Madrid se conserva dentro de una ampollita de cristal una pequeña porción de la sangre de este glorioso Mártir.

Cuarenta Horas

Continúan en San Miguel, dedicadas a la Beata Catalina Thomás. Exposición a las seis, a las diez, Tercia y Misa mayor. Por la tarde, a las cinco, actos de coro, y reserva de S. D. M.

Le Printemps

SAN NICOLÁS, 3 y 5

Gran surtido en todas las Secciones
PAÑERIA — SEDERIA — LENCERIA

TRAJES BAÑO

para Señora, Caballero y niños
hay todas las tallas

OCASIÓN - Crespon Seda
CORTE 3 metros 25 Pts.

Especialidad en medias
Géneros blancos precio fábrica
La casa mejor surtida
PRECIOS MODICOS

Automovil Baratísimo

¡Más barato que ninguno!
¿Quiere V. uno?

Acuda para sus compras a la

CASA MATONS

que regala a sus clientes un coche completamente nuevo y equipado en combinación con la Lotería Nacional.

EL DIA publica diariamente ocho páginas

SERVICIO TELEGRAFICO

De nuestra agencia particular

De Madrid

La cuestión de Marruecos

Muerte de un moro notable

Melilla 26.—Ha fallecido el notable moro Rachir-ben-Senah que fué el representante del Sultán en el Rif antes de la designación del Roghi.

El cadaver de Rachir-ben-Senah ha sido enterrado en el morabito de Sidi Auriach.

Presidieron el duelo el Amel del Rif Dris-er-Riffi, el caid Abd-el-Kader, el coronel de la Mehalla señor Coronel y el Jalifa de Beni Sicar.

Asistió numerosa concurrencia.

Dispersando al enemigo

Melilla 26.—Desde la posición de Tifarmin se observaron grupos de rebeldes que iban a Afrau.

Las baterías de la posición abrieron el fuego dispersando a los grupos a los que infirieron bajas.

Posición abastecida.—Marchas tácticas

Melilla 26.—Sin novedad ha sido llevado un convoy a la posición de Farha, en el territorio de Seni Said.

Al mismo tiempo se efectuaban marchas tácticas por dos columnas que habian salido una de Dar Kebdani y otra de Kandussi.

Esta última hizo un reconocimiento en distintas direcciones de la meseta de Arcaf.

Por la memoria de las víctimas de los sucesos de Julio.—Reparto de limosnas a los pobres

Nador 26.—Se han celebrado diversos festejos en esta posición figurando entre estos uno consistente en repartir limosnas a los pobres del poblado, rezándose luego un responso en la casa de Pedro Botero y otro en la fábrica de harinas en las que se hallan enterradas las víctimas de los sucesos de Julio.

Veinte moros ahuyentados por nuestras tropas

Nador 26.—Desde la casa fortificada de Yelulu, y por medio del servicio instalado en la atalaya, se anunció a la plaza la salida de dos hombres a caballo conduciendo gran número de cabezas de ganado que se dirigian a nuestras líneas y que momentos después eran atacados por un grupo de 20 moros.

De la posición salió inmediatamente una sección al mando de un alférez salvando a los atacados que no eran otros que dos prestigiosos indígenas de Tafersit y ahuyentando a los atacantes.

Celebrando la pascua mora de Aitelkebir

Nador 26.—Con motivo de celebrarse la pascua mora de Aitelkebir, el general Martinez Anido se trasladó a Nador donde se hallaban formando el grupo de Regulares de Melilla.

Formando el cuadro, el fakir, después de dirigir la palabra a los indígenes, procedió a sacrificar un carnero trasladándolo enseguida al morabo donde debia llegar vivo, pues en caso contrario era de mal aguero.

El general Martinez Anido dirigió la palabra a los moros felicitándoles por la pascua.

Después repartió premios a las escuelas indígenas, siendo luego el Comandante general obsequiado por la oficialidad del grupo indígena cou un té y un baño moro.

El general Anido regaló cien pesetas al grupo de fuerzas Regulares.

Las mismas fiestas celebradas en Nador tendrán lugar en Zeluán, donde se halla la mehalla; y en Tafersit y Segangan donde está el grupo de Regulares de Alhucemas y otra fracción de la mehalla, respectivamente.

Soldados heridos por disparo de armas de fuego

Melilla 26.—Han ingresado en el hospital Doker varios individuos que han resultado heridos en actos de servicio por disparo de armas de fuego.

Estos son los soldados Juan Puente, José Esparza del regimiento de Asia y el de Africa Cirilo Lanaga.

Un incendio en la posición de Kola

Melilla 26.—En la posición de Kola se produjo un incendio el cual pudo ser sofocado después de dos horas.

Una partida de bandoleros

Melilla 26.—Da una casa de Buhafora salió un grupo de morós amigos que conducian varias caballerías.

Dicho grupo fué atacado por una partida de bandoleros que intentaron robarles el ganado.

La intervención de la policía indígena hizo que los atracadores huyeran.

Fallecimiento de un significado indígena

Melilla 26.—Ha fallecido el significado indígena «El Bachir».

Su muerte ha sido muy sentida.

Al entierro ha asistido numerosos moros notables, entre ellos Dris-er-Riffi y Abd-el-Kader.

Un mes es un año y un año es imposible

El marqués de Alhucemas conferencia con Melquiades Alvarez y con el Conde de Romanones

Madrid 26 a las 20.—El Marqués de Alhucemas ha celebrado una conferencia acerca de Marruecos con el Conde de Romanones y Melquiades Alvarez.

El Conde de Romanones, cuyo instinto político es notorio, ha dicho esta tarde lo siguiente:

—Mi fórmula con respecto al problema de Marruecos es esta:

«Un mes es un año y un año es imposible.

Se quiere decir con esto que si permanecemos en inacción un mes más, o sea quietos en nuestras líneas avanzadas, tendremos que estar así un año porque la época de lluvias comienza en septiembre y nada podremos hacer en un año, lo cual no podrá resistirlo la Hacienda española ni lo aguantará la opinión pública.

El Marqués de Alhucemas ha querido asesorarse de don Melquiades Alvarez y del Conde de Romanones antes de los Consejos que van a celebrarse estos días.

Según parece los informes de los dos presidentes han coincidido en terminar de una vez pacificando la zona entera, retirarnos a nuestras plazas de la Soberanía dejándoles una zona a su alrededor para su expansion.

La huelga de Banca y Bolsa

La asamblea del Sindicato libre

Acuerdos adoptados

Zaragoza 26.—A las cuatro y media de la madrugada terminó la asamblea del Sindicato Libre de Banca y Bolsa.

A ella concurrieron 19 delegados españoles y un delegado italiano, en nombre de los Sindicatos de sus respectivos países.

Se recibieron adhesiones de los Sindicatos libres de Barcelona, Sevilla, Huelva, Santander y otros puntos.

Después de amplísima deliberación secreta, pues el delegado de la autoridad se retiró en vista de que así lo acordó la asamblea.

Se aprobaron las siguientes prescripciones:

Primera: Que la burguesía ha provocado el actual conflicto de Banca y Bolsa.

Segunda: Intensificar la campaña de «boicot» a los Bancos que están sujetos a esta medida.

Tercera: Intensificar la propaganda del Sindicato libre por toda España.

Cuarta: Que cada empleado deje un día de su haber para los huelguistas, excepto los de Madrid, que dejarán dos, para completar la mensualidad.

Quieta: Celebrar el año 1924 una asamblea de Sindicatos libres de Banca y Bolsa.

Sexta: Dejar toda la responsabilidad a los banqueros de lo que pueda ocurrir si la situación actual no termina.

Séptima: Fijar las cantidades a satisfacer el Sindicato del Banco Español de Crédito.

También se tomaron otros acuerdos que permanecen secretos.

Palabras del sindicalista señor Sales

Zaragoza 26.—El sindicalista señor Sales manifestó esta tarde a los periodistas zaragozanos que el Sindicato está sumamente satisfecho del curso de la huelga.

Estamos dispuestos—añadió—a que el Gobierno intervenga y, en el caso de que éste se niegue, declinar toda la responsabilidad sobre él.

Los delegados italianos y belgas han transmitido las conclusiones acordadas a sus respectivas consideraciones.

Noticias generales

Acerca de la Exposición de Industrias Eléctricas de Barcelona

Madrid 26 a las 20.—Después de su conversación con los periodistas el Marqués de Alhucemas les facilitó copia del siguiente telegrama que había recibido de Barcelona:

«Presidente del Consejo de Ministros. Acordado por Junta directiva solicitar gobierno fije año 1928 fecha para celebración gran exposición Barcelona prepara, que desea llevar cabo aprovechando momentos paz mundial y confiando será ello sexo de amor entre las regiones españolas y poderoso propulsor del trabajo nacional objeto estado oficial a tal acuerdo tratar organización solemne fiestas motivo colocación primera piedra Palacio Nacional, cumbre certamen, conformidad con impresiones cambiadas con V. E. año pasado quien me significó real complacencia que mismo revistiera excepcional trascendencia. Propongome salir mañana por la noche para Madrid rogándole me telegrafie si podrá recibirme jueves para darle cuenta todo ello, curso trabajos y otros asuntos interés Barcelona.—Pich, Comisario.»

El impuesto sobre alcoholes

Madrid 26 a las 20.—El ministro de Hacienda, en vista de las reclamaciones formuladas por los industriales a quienes afectan las disposiciones del reglamento del impuesto sobre alcoholes, ha dispuesto que, en vez de cobrarse, como hasta ahora, de 100 a 500 pesetas de multa, se cobren solamente de 20 a 200.

Los infantes doña Luisa y don Carlos

Madrid 26 a las 20.—En el expreso de Andalucía han llegado esta mañana a Madrid los Infantes doña Luisa y don Carlos con sus hijos.

Esta noche saldrán para Santander, después irán a San Sebastián y a mediados de agosto marcharán a Paris.

Regreso del Rey

Madrid 26 a las 20.—A las once de la mañana llegó el Rey a la estación del Norte acompañado del Duque de Miranda.

En el anden fué recibido por todo el gobierno, autoridades civiles y militares, el director de Orden público, el alcalde, y numerosos politicos y aristócratas.

Despues de saludar a cuantas personas le recibieron el Monarsa se trasladó a Palacio.

Temblor de tierra

Madrid 20 a las 20.—Los aparatos de la estación general de sismología de Toledo registraron un ligero temblor de tierra que empezó a las 14'30" y 57" a una distancia epicentral teórica de 9.330 kilómetros.

Carreras automovilistas en San Sebastian

San Sebastian 26.—Hoy han continuado celebrándose carreras de automóviles asistiendo bastante concurrencia.

El principe Raniero acudió a las carreras conduciendo un auto de la real casa.

El autociclo que conducía al Conde de Sert resultando heridos dicho señor y el mecánico, aunque sus lesiones no ofrecen gravedad.

Palabras de Jacinto Benavente

Santander 26.—Benavente, hablando con un periodista local, ha dicho que en efecto no volverá a escribir mas para teatro.

Escribiré—agregó—novelas y obras teatrales, pero solamente para ser leidas, no representadas.

Tengo si, el propósito de escribir una comedia para la actriz norteamericana Nancy O'Neil, comedia que traducida convenientemente será representada en los Estados Unidos.

Añadió que el próximo invierno hará el ingreso en la Academia de la Lengua en donde leerá un discurso sobre el teatro.

Dijo por último don Jacinto Benavente que regresaba satisfechisimo de su excursión por América.

Escándalo en el Ayuntamiento de Granada

Granada 26.—El concejal de ese Ayuntamiento Arturo Gomez denunció durante la sesión varias irregularidades que achacó a la mayoría.

Dijo que se pagaba a muchos obreros sin que estos hicieran trabajo alguno.

Las denuncias dieron lugar a un regular escándalo.

Las ferias de Valencia

Gran afluencia de viajeros.—Disparo de cinco tracas

Valencia 26.—Hoy con motivo de las ferias que se estan celebrando, los trenes de todas las lineas han llegado atestados de viajeros.

Tambien los trenes tranvias han traido millares de huertanos vecinos de los pueblos.

Al mediodia de hoy, se han disparado cinco tracas que se instalaron en las calles mas céntricas.

Por la tarde se ha celebrado la primera corrida de toros.

Después ha habido el acostumbrado desfile de coches el cual ha registrado este año escasa novedad.

La Diputación ha instalado en el real de la feria una elegante tribuna.

Del Extranjero

El próximo Oriente

La firma del Tratado de Paz

Detalles de la firma

Lausanne 26.—La firma del Tratado tuvo lugar en la sala Rumine.

En el centro del salón fué colocada una larga mesa cubierta con un paño escarlata sentándose alrededor de la misma los delegados de las potencias que han intervenido en las negociaciones de paz.

Ocupó la presidencia el presidente de la Conferencia Helvética señor Scherer acompañado del vicepresidente señor Chuard y del jefe del departamento politico señor Motta.

Asistió también el síndico de Lausana y todas las autoridades de la población.

Se habilitó una tribuna para los invitados al acto.

Asistieron unas cuatrocientas personas.

Con objeto de no prolongar el acto los delegados de las potencias negociadoras de la paz no pronunciaron discursos.

Los documentos diplomáticos fueron firmados en primer lugar por Sir Horace Rumbold, Montagna y el general Pelle, siguiendo luego las firmas de los demás delegados.

El presidente de la Confederación Helvética pronunció un discurso dando las gracias a los representantes de las potencias por haber elegido a Suizo como sede de las negociaciones y haciendo que el país participe en un acto que tanto liga con sus sentimientos y con su situación en el centro de Europa.

El choque de las armas—dijo—no hace más que originar sufrimientos para los hombres, pero del choque de las ideas nace siempre la luz.

Hoy las potencias que estaban en lucha deponen las armas. Hagamos votos para que en lo futuro gocen de los beneficios de la paz.

Banquete a las delegaciones

Lausanne 26.—Can motivo de haber sido firmado el Tratado de Paz entre Turquía y los aliados, el presidente de la Confederación de Suiza M. Scheurer y los consejeros federales MM. Schultess y Schuard, han ofrecido un banquete diplomático a las delegaciones de la Conferencia de la paz.

La ciudad de Lausanne, engalanada

Lausanne 26.—La ciudad aparece con aires de fiesta, viéndose adornada con banderas y colgaduras las casas particulares y los edificios públicos.

Reina gran animación en las calles.

El gentio, así los naturales de Lausanne como los muchos forasteros que residen allí, han vestido con traje dominguero.

Sin embargo no se ha interrumpido el trabajo en ninguna parte y están abiertas todas las tiendas y comercios.

Las cuestiones que quedan todavía en suspenso

Paris 26.—Aunque haya sido firmado el Tratado de Paz quedan todavía en suspenso algunas importantes cuestiones eparte de la de Mossul y de emprenderse las negociaciones encaminadas a resolver la cuestión del ferrocarril dé Bagdad.

Los tenedores de fondos turcos tendrán que discutir el concordato que requiera la actitud del Gobierno turco, acerca de la moneda en que se pagarán los cupones.

Por último los Gobiernos aliados deberán resolver entre sí el reparto de cinco millones ochocientas mil libras turcas que el Tratado de Paz les concede a titulo de reparación por daño de guerra.

Como se sabe, los Estados Unidos reclaman también parte de la indemnización.

Italia ha hecho fracasar hasta ahora toda tentativa de reparto por no querer admitir que Inglaterra se quede con seis millones de libras turcas oro pagadas por Turquía en 1914 para la construcción de dos acorazados.

Opiniones de políticos ingleses

Londres 26.—La firma del Tratado de Paz en Lausanne con escasa erupción, ha sido saludada con satisfacción por la prensa inglesa.

Según opinión de los conservadores se estima que ha habido justicia y generosidad para los turcos; pero algunos liberales y particularmente los del grupo de Lloyd George proclaman que el Gobierno conservador de Inglaterra ha capitulado vergonzosamente, mientras que el jefe de la coalición había resistido las pretensiones turcas.

Hay que hacer notar que la firma del Tratado en Lausanne ha causado gran satisfacción entre los indios y musulmanes.

Gran júbilo en la India inglesa

Londres 26.—El virrey de la India inglesa ha telegrafiado al Gobierno británico participándole el gran júbilo que reina entre los musulmanes con motivo de la firma del Tratado, que asegura la paz del próximo Oriente.

Alemania

La evasión del capitán Erhardt

Leipzig 26.—Después de la condena a seis meses de prisión de la princesa Hohenloce de Oeringen, complicada en la evasión del capitán Hrhardt, han sido detenidos en Dessea el barón y la baronesa de Boshe-Lohe, habiéndose hallado en su poder un plan detallado de la evasión de Erhardt así como un carnet en el que figura el nombre de los cómplices de dicha evasión.

Socialistas y comunistas

Berlin 26.—El partido socialista alemán ha invitado a sus adictos a que rehusen a formar parte de la manifestación que para el dia 29 del actual los comunistas han organizado contra el partido fascista.

La carestía de la vida.—Bancarrota inminente

Berlin 26.—La carestía de la vida a consecuencia de la depreciación del mar-

co y de la ocupación del Rhur ha causado una situación económica difícil.

De no ponerse urgente remedio mediante sucesivos impuestos garantizados por el extranjero Alemania va a una bancarrota inminente y el paro total de su industria, y finalmente el desastre del hambre.

Suiza

La Sociedad de Naciones

Ginebra 26.—El servicio de registros de Tratados de la Sociedad de Naciones ha registrado el protocolo concerniente a la prolongación de la convención de alianza defensiva entre el reino de Rumania y la República de Checoeslovaquia, concluído en Bucarest el 23 de abril de 1921 y firmado en Praga el 7 de mayo de 1923.

Esta convención aparecerá en la Colección de Tratados que publica la Sociedad de Naciones.

Por otra parte, el Ministerio de Negocios extranjeros en Rumania ha notificado al Secretariado de la Sociedad de Naciones, en carta de 14 de Julio de 1923, la ratificación por el Gobierno de Rumania de la enmienda al artículo 293 del Tratado de Versalles y a los artículos correspondientes a otros Tratados de paz adoptados por la Conferencia Internacional del Trabajo, en la cuarta sesión celebrada por dicha entidad.

Polonia

El estado de la Hacienda

Varsovia 26.—Según datos de los círculos financieros, el Ministerio de Hacienda podrá recuperar en adelante cada mes unos seis millones de dólares aproximadamente.

Dicha suma representa la mitad del valor de la exportación de huevos, maderas, petróleo, carbón y otras diversas industrias nacionales, comprendida la producción en la Alta Silesia.

Esta recuperación permitirá al Gobierno atender a todas las necesidades industriales y agrícolas con objeto de intensificar la producción nacional.

La ocupación del Ruhr

Le Trocquer da cuenta de su viaje al Ruhr

Paris 26—El ministro de Obras públicas Mr. Le Trocquer ha dado cuenta en Consejo de Ministros, de su reciente viaje al Ruhr.

Dijo que la marcha regular del trabajo en las canteras y el relevo de carbón de cok están completamente asegurado.

Añadió que en el Ruhr ya no hay conflicto de transportes, toda vez que, tanto por el Rhin como por los ferrocarriles el tránsito comercial es cada vez mayor y más intenso.

Dentro de poco—continuó—resultarán insuficientes los 300 trenes de carga y de viajeros que circulau actuolmente; por eso el número de trenes va a ser aumentado sin demora,

El número de viajeros alemanes—agregó—es en efecto cada vez mayor, habiendo quintuplicodo en algunos sitios desde un mes ha esta fecha.

Terminó diciendo que de un modo general se está notando un cambio favorable para las autoridades belgas, en la actitud seguida por las poblaciones,respecto al proceso de la ocupación.

La nueva organización de policía municipal

Duseldorf 26—Han comenzado a actuar en todas las poblaciones los cuerpos de policía municipal adaptándose en un todo a las prescripciones dictadas por las autoridades militares franco-belgas y dando cuenta de su deseo de colaborar con las autoridades referidas.

Se autoriza la circulación de un tren alemán por la región ocupada

Duseldorf 26—Las autoridades franco-belgas, no obstante estar cerradas desde el dia 26 del corriente las fronteras entre las regiones ocupadas y la Alemania no ocupada,inspirándose en sentimientos humanitarios, han autorizado la circulación de un tren ocupado por niños del Ruhr que iban de vacaciones.

Francia

El crucero «Cataluña»

Brest 26—El buque escuela de guardias marinas «Cataluña» que debia hacer escala en este puerto, can motivo de lo cual se le habia preparado un expléndido recibimiento, ha recibido orden de dirigirse al Ferrol,

Maniobras navales

Cheburgo 26—Han empezado las maniobras navales en el mar de la Mancha.

Las escuadrillas de torpederos de Dunkerke, El Havre y Cheburgo se han hecho a la mar al mando del almirante Barthes.

Los hidroaviones del centro de Cheburgo y los dirigibles del centro del monte Burgo se han elevado para vigilar las evoluciones de la fuerza naval salida de Brest, la cual está compuesta del acorazado «Diderot» y varios contratorpederos y submarinos.

El buen tiempo favorece las preparaciones.

La cuestión de las reparaciones

El retraso en las deliberaciones aliadas

Londres 26—El diario «Daily Expres» prevé que el largo retraso en las deliberaciones entre los aliados sea debido a los últimos discursos de Poincaré.

Añade que Fraacia está irrevocablemente decidida a seguir un cierto método para obtener las reparaciones.

El hecho de que la Gran Bretaña piense que es malo—agrega—no desviará a Francia de la linea de conducta adoptada toda vez que nadie desea una ruptura con su nueva aliada.

La Gran Bretaña no puede sino dejar a Francia que persiga sus designios particulares sin tratar de darle consejos ni reñir con ella.

El paro inglés

Londres 26—En algunos circulos ingleses se quisiera hacer creer que la crisis del paro de Inglaterra es causada por las exigencias que Francia tiene con Alemania; pues esta opinión no es compartida por todos los núcleos de opinión.

Uno de los periódicos que sostienen la tesis contraria es el «Morning Post»

La contestación de Francia y Bélgica a la nota inglesa

Paris 26.—Poincaré y Jaspar han terminado sus cambios de impresiones sobre la contestación a dar a la nota británica sobre las reparaciones.

No revestirá carácter común, sino que serán dos notas por separado en el mismo sentido aunque no en palabras idénticas.

El que haya dos notas distintas no quiere decir que haya discrepancias de opinión entre Francia y Bélgica, sino que han creido oportuno reservarse cierta libertad de acción toda vez que algunas cuestiones no interesan en el mismo grado a Francia y Bélgica, como las deudas de guerra que tratadas en Versalles eximió a Bélgica de pagarlas.

Las contestaciones que se ultiman se remitirán a Londres el domingo o el lunes.

Luege se entrevistarán los jefes de los Gobiernos francés y belga.

Parece en que Poincaré insiste en que no se debe hablar de negociaciones con Alemania mientras no haya efectuado los pagos suficientes.

Méjico

Los villistas en agitación

Méjico 26.—Dicen de El Paso que los parciales del general Pancho Villa han adoptado con motivo del asesinato de aquél, una actitud en extremo hostil amenazando en venganza con la guerra civil.

Ante la gravedad de estos rumores se ha designado a una comisión parlamentaria para que remedie este estado de cosas.

Dicha comisión se dispone a partir para Chihuahua para entrevistarse con los secuaces de Pancho Villa.

Argentina

La extinción de la langosta

Buenos 26.—Ha sido sancionada por el presidente una ley por la que se destina una elevada suma para la adquisición de los accesorios necesarios para emprender una activa campaña de la que resulte la completa extinción de la langosta.

Austria

La situación financiera

Viena 26.—El Balance semanal de la Banca Internacional de Austria de 7 del mes actual resulta ser de los más favorables.

Ha aumentado el encaje de las divisas extranjeras en 228 millars sin que ningún aumento inmediato de la circulación fiduciaria haya sido necesario para la adquisición de dichas divisas por el Banco.

El aumento de los depósitos (265 miliards) y la reducción de la cartera de descuento han permitido realizar este aumento de encaje al mismo tiempo que una reducción de 63 miliards en la circulación fiduciaria.

Habiéndose vendido la finca-tienda

CA SES GOMAS

de la calle de San Miguel, III, (frente Plaza Olivar) se participa a la distinguida clientela, que todas las existencias han pasado a la

Fábrica Medina y C.ª

en su tienda de venta al detall

COLON, 31 - 33. TELEFONO, 53

CONSULTORIO DE UROLOGIA
DE LOS
HERMANOS ALOMAR

Ex-alumnos de los Hospitales y Facultad de Medicina de Paris
Curación radical y rápida de la BLENORRAGIA mediante aparato
Tratamiento moderno de la SIFILIS

Avenida de Alejandro Roselló n.º 101
(Entre Estaciones y Teatro Balear — Teléfono 257)

CONSULTA
DIARIA: de 2 a 6. — DOMINGOS: de 9 a 12.
ESPECIAL de 10 a 12 los **martes, jueves y sábados.**
Sesiones y Consulta Económica PARA OBREROS de 5 a 7 tarde.

Casa Marroig

500.000 pesetas

Disponibles para colocar en hipotecas al **cinco y medio por ciento.**
No se admiten intermediarios.
Informarán:
CASA MARROIG, Vallori, 2 — Palma

Se vende

El motor, casco, aparejo, pertrechos y demás salvados del naufragio de la goleta «Capitán Planas».
Un motor Otto gas pobre de 18 HP. fuerza.
Razón: Planas, Piza y C.ª, San Miguel, 29.

Traspaso

Por ausentarse el dueño, traspasaría su negocio en calidad de industria y comercio situado en la calle del Sindicato.
Informes: Agencia de Anuncios, Sintas, 16

Se vende

Casa botica con entresuelo interior, calle Bauló, 1.
Razón: Colubí, 11 — Santa Catalina.

LA ALCALDÍA DE MAHÓN

EL SR. POU EN EL SENADO

Como saben nuestros lectores en la sesión del sábado pasado, el Senador por Baleares don Antonio Pou interpeló al Gobierno acerca del nombramiento de Alcalde de R. O. de Mahón y destitución consiguiente del Alcalde popular señor Pons Sitges.

Hoy reproducimos, íntegramente, tomándola del «Diario de Sesiones», la interpelación del señor Pou que será acogida con gusto por nuestros lectores:

Tiene la palabra el señor Pou.

El *señor Pou:* Señores senadores, saludo al Senado con aquel respeto y cariño que a todo espíritu liberal impone la más alta representación parlamentaria. Y este saludo, que hago extensivo al Gobierno de S. M., es, más que la expresión de un deber, la manifestación de un sentimiento.

Y cumplido éste, habéis de permitirme, señores senadores, y en especial el Gobierno, que lamente, en primer término, tener que levantarme a ejercitar los derechos que me impone mi investidura en defensa de los intereses de los que me eligieron, precisamente contra el Gobierno. Y lamento más tener que dirigirme a él por el puesto que ocupo y por ser ese Gobierno liberal y demócrata, lo cual debiera suponer la salvaguardia de esos intereses y esos derechos.

Los intereses políticos de Baleares han sido desconocidos y atacados por el señor ministro de la Gobernación en forma tal, que con una sola disposición ha destruído toda la organización liberal de aquel país, que culminó en las elecciones últimas, trayendo sus diputados con el mayor número de votos obtenido en España y dándose el caso de que por primera vez fueran liberales todos los representantes de aquella provincia en el Senado.

El Gobierno, que conoce nuestro arraigo y nuestra lealtad con él, ya que incluimos en nuestra candidatura a una persona extraña entonces, aunque desde aquella época es nuestro entrañable amigo e inmejorable compañero aquí, el Gobierno y el señor Ministro de la Gobernación han destituído al alcalde popular de Mahón y ha nombrado para sustituirle a una persona afecta a la política del señor Cierva, que no tiene arraigo en el país y que representa una total desautorización de los senadores por la provincia y la destrucción de la mayoría en la Diputación provincial. Y yo, que tengo una gran fe en que al Gobierno de la Concentración le inspira un sentimiento de justicia, no puedo admitir más que dos supuestos: que el Ministro tuvo motivos bastantes para destituir al alcalde o que lo hizo desconociendo la importancia que para la provincia tiene esta destitución. Si fuera lo primero, tendría que agradecer mucho al señor Ministro que explicara los motivos, y al mismo tiempo desearía ardientemente que fueran tales, que oírlos bastara para aprobar su conducta; pero como conozco la marcha administrativa del Ayuntamiento de Mahón y como también conozco personalmente a aquel alcalde, que rige siempre sus actos siguiendo la más estricta moral, no puedo creer que con su conducta haya dado motivo a que se le destituya. Así que al otro extremo de la alternativa he de atribuir la resolución del señor Ministro: al desconocimiento de la política balear.

Los senadores por aquella provincia somos elegidos por todas las islas, que elige también un número de diputados provinciales, que con sus votos determinan la mayoría en la Diputación; y conocedores nosotros del interés que para el Gobierno tenía la elección de senadores y la importancia que tiene para la provincia los diputados provinciales, seguimos una política de atracción con elementos afines, que dió por resultado que nos dieran todos los compromisarios y los diputados, a cambio únicamente de que el Gobierno dejara en libertad al Ayuntamiento para elegir su alcalde popular. El Ayuntamiento, en uso de esta facultad, procedió a la elección, correspondiendo noblemente a los compromisos contraídos, e inmediatamente después de haber venido nosotros a esta Cámara se ha compensado, se ha satisfecho al Ayuntamiento de Mahón la obra que había hecho en beneficio del partido liberal, destituyendo inmediatamente a su alcalde. De manera, señores senadores y señores del Gobierno, que nosotros estamos en un verdadero compromiso; no parece sino que hemos dado a aquel Ayuntamiento la facultad para elegir su alcalde, para quitársela después que allí nos hubieran dado lo que podían proporcionarnos; y como esto, señores senadores, es algo que afecta a nuestra honorabilidad, a nuestra discreción y a la fe que en nosotros tenga el país, yo, con todo respeto, con todo el cariño que me inspira el Gobierno de la concentración liberal, le suplico que atienda este caso especial, que no es uno de aquellos en que se da el alcalde al diputado por el distrito, porque se trata, señores, de un distrito que no tiene diputado, que no puede llamarse diputado al que ha sido elegido por el artículo 28 del Reglamento del Congreso. (*Varios señores senadores:* No se puede hablar de los diputados en el Senado.—*El señor González Llanas*: Es una persona digna de todo respeto.) Pero, señores, ¿he atacado yo, acaso, la dignidad de esa persona?

El señor *Presidente:* Señor senador, no se refiera S. S. para nada a los señores diputados, ni a los de elección general ni a los del art. 28,que son tan diputados como aquéllos. Ni una sola alusión, ni directa ni indirecta. (*El señor González Llana:* Y si no pediré la palabra para defenderle.) Diríjase S. S. al Gobierno y exponga los juicios que estime convenientes, pero no refiriéndose a ningún señor diputado.

El señor *Pou*: Con todo respeto, con todo el acatamiento que me merecen las disposiciones de la Presidencia, permítame al menos S. S. que dé una explicación de esto, porque no he tratado en lo más mínimo de ofender la dignidad, la honorabilidad de ese señor diputado. He dicho sencillamente, y en eso no creo que haya ofensa para la persona —y si la hay la retiro en absoluto—que no había sido diputado con una mayoría de votos y que eso no representaba un arraigo ni una corriente de opinión en el distrito. Eso no creo que sea una ofensa para nadie cuando se trata de un hecho consumado.

Continuando en el ruego que dirigía al Gobierno, ruego exento de toda pasión y de toda censura para el Gobierno, porque empiezo por creer que la resolución ha sido adoptada sin tener en cuenta la importancia que para nosotros tenía; como veo que no está el señor ministro de la Gobernación, a quien desde el sábado pasado estoy requiriendo para esta interpelación o ruego; he de suplicar al Gobierno y a la Mesa que le transmitan mis indicaciones. Y no pretendo del Gobierno una de esas contestaciones a que SS. SS. nos tienen acostumbrados con su elocuencia y amabilidad; aspiro a una resolución que nos haga posibles nuestros deberes de senadores ministeriales con aquellos otros deberes sagrados para todo hombre de honor, que se derivan, de manera ineludible, de nuestros actos, de nuestros compromisos, contraídos valuntariamente con nuestros electores, con el consentimiento del Gobierno.

Y como se trata de algo que puede afectar a nuestra honorabilidad, como todos los señores del Gobierno son hombres de honor, a ellos he de dirigirme,suplicándoles que no extrañen que, según sea la resolución que se dicte, a ella sujetemos nuestros actos en lo sucesivo, respondiendo a un sentimiento que para nosotros tiene que ser sagrado.

El señor marqués de *Casa Pizarro:* Pido la palabra.

El señor *Presidente:* La tiene S. S.

El señor marqués de *Casa Pizarro*: Para adherirme al ruego que ha dirigido el senador señor Pou y para suplicar al Gobierno que tenga la bondad de meditar sobre las consecuencias que para los senadores liberales de Baleares tendría el que, después de haber pactado con el ayuntamiento de Mahón con la condición de que se le dejara en libertad para elegir alcalde y de haberlo obtenido así del Gobierno, viniese éste a los dos meses, y sin causa justificada, a destituir a ese alcalde.

No tengo más que decir.

El señor ministro de *Hacienda* (Villanueva): Pido la palabra.

El señor *Presidente*: La tiene S. S.

El señor ministro de *Hacienda* (Villanueca): Aun cuando la Mesa transmitirá el ruego de los señores Pou y Marqués de Casa Pizarro al señor ministro de la Gobernación, yo me complazco en asegurar a SS. SS. que también los ministros que se encuentran presentes en este momento se lo transmitirán con todos los encarecimientos que han hecho y con la esperanza de que se ha de dar explicación que satisfaga por completo a SS. SS. (*El señor Marqués de Casa Pizarro:* Muchas gracias.)

El señor *Pou:* Pido la palabra.

El señor *Presidente:* La tiene S. S.

El señor *Pou:* Para dar las gracias al señor Villanueva por las amables manifestaciones que ha tenido la bondad de hacer.

Persianas Plegables

(nuevo invento patentado)

CORTINAS

Ventiladores Neveras
Heladoras

EL ÁGUILA

SAN NICOLÁS, 7 PALMA

Riera y Pizá
·PALMA·

Sombrerería, Camisería
—Y—
Artículos propios para Caballero

Grandes existencias en sombreros paja última novedad y precios limitadísimos.

Jaime II, 42 frente casa Matons

INFORMACION GENERAL DE LAS ISLAS

Ibiza

El sábado por la mañana, a primera hora se fugaron dos presos de la cárcel de este partido.

Dichos individuos son Antonio Clapés Juan apodado Cantó autor de los disparos contra otro individuo, hecho ocurrido en la mañana del día 24 del pasado mes, y José Guillem Boned, de Can Margarit que hace unos meses realizó un robo de armas en un almacén que en la Casa Vermeya poseen los señores Molina.

La Guardia civil tuvo noticias del suceso a eso de las diez de la mañana disponiendo en el acto, el teniente don Antonio Vidal Pascual que salieran parejas en persecución de los fugitivos.

Al mismo tiempo se dió cuenta a las fuerzas de los pueblos para la inmediata captura de dichos individuos.

—Ha regresado de Barcelona el acaudalado financiero don Abel Matutes.

—Con objeto de pasar corta temporada veraniega en sus posesiones de esta isla ha llegado procedente de Barcelona, nuestro distinguido paisano el Comandante General de los Somatenes armados de Cataluña don Plácido Pereyra y Morante.

—Para pasar unos días en Ibiza vino de Barcelona la esposa del capitán mercante don Antonio Torres.

—En el vapor «Mahón» llegó de Barcelona la distinguida familia del ingeniero de caminos Jefe de la oficina de O. P. D. Pablo Buenos.

—Los autobuses que prestan servicio de conducción de pasajeros entre esta ciudad, los principales pueblos de la isla y viceversa, circulan con regularidad por haberse recibido ya el cargamento de gasolina, cuya falta ocasionó el paro de todos los autobuses excepto uno.

—Desde hace algunos días los campesinos se hallan bastante atareados en la recolección de cereales que este año, a diferencia de algunos anteriores, han dado un resultado excelente, pues si bien, en algunas clases la producción no ha sido completa, en otras ha sido abundante y en términos tales puede decirse que no se había visto en los campos de nuestra isla recolecta tan abundante como la presente.

La siembra fué completa no quedando ningún campo en barbecho, tirándose gran cantidad de abonos, que en algunos terrenos da resultados grandemente satisfactorios.

—«La Voz de Ibiza» ha publicado la siguiente nota:

«Ha causado muy buena impresión entre el público la noticia dada ayer sobre los buenos deseos que animan al Ayuntamiento, de abordar con decisión el urgente problema de las aguas.

Nunca tendrán los ediles ocasión más propicia para hacer algo importante en esta cuestión, por cuanto el público, justamente receloso por temor a que las filtraciones de los sumidores hayan contaminado las aguas, ha de estar dispuesto a coadyuvar a la obra que emprenda el Ayuntamiento.

En este país de las imitaciones, digno de imitar es el rasgo del opulento ibicenco a quien aludimos en uno de nuestros sueltos anteriores, que no obstante disponer él particularmente de buenas aguas, está dispuesto a costear varios metros de cañería para contribuir en lo que de él dependa a que Ibiza tenga un servicio de agua como por su importancia de ciudad le pertenece; y no se dén los lamentables casos de alarma que se han dado estos días.

Si el Ayuntamiento carece de fondos y no tiene medios de emitir un empréstito o de hacer un contrato con una empresa particular; o no se decide a crear un arbitrio especial—sobre las casas cuyos pozos negros no estén en condiciones por ejemplo—a fin de hacerse con dinero para pagar la canalización de las aguas, si no es posible procurarse una subvención del Estado o conseguir algo del cacareado censo de las Salinas, venga una suscripción popular, antes que dejar más tiempo que la Ciudad beba las aguas con aprensión.

Y en esa suscripción demostremos todos nuestro amor al pueblo.

¡Que el movimiento se demuestre andando!»

—Los empresarios para la próxima corrida recibieron un telegrama de Palma, en el que les ofrecían dos becerras, aceptando en vista de sus inmejorables condiciones.

La corrida, tendrá lugar el día 5 de Agosto festividad de Santa María la Mayor.

Ya se ha ultimado el contrato para el arreglo de la plaza, y el contratista del atadero está conforme con las condiciones fijadas.

En San Antonio y Santa Eulalia reina mucho entusiasmo, habiéndose encargado unas doscientas localidades entre ambos pueblos.

—Parece que este año las almendras y algarrobas tendrán mayor precio del que en un principio se creía dado el estado de los mercados de la Península y del Extranjero.

Villa-Carlos

Próximas fiestas.—Como en años anteriores se ha confeccionado, por el Ayuntamiento, el programa de festejos que para conmemorar San Jaime y Santa Ana acostúmbrase celebrar.

Además de la parte oficial de dicho programa, se organizan, por iniciativa particular del vecindario, algunos que otros *numeritos*, como son, baile en el Casino, tómbola en el Ateneo, con carácter benéfico, partidos de futbol e iluminación a la veneciana en Calafons; si bien se observa que hogaño en esta barriada no reina el entusiasmo que hubo antaño por lo que a la fiesta marítima se refiere, y como es sabido resulta siempre muy atractiva debido a las inmejorables condiciones que para ello reune.

Entrenamiento.—Diariamente lo practican, de tiro de fusil, en las inmediaciones de la posición militar de San Felipe, una patrulla de clases e individuos del grupo de ingenieros que, en su día y previo examen, asistirá al concurso de Tiro Nacional que ha de celebrarse este año en San Sebastián.

Un oficial de dicho cuerpo dirige el mencionado entreno.

Campo de futbol.—Se hacen activísimas gestiones, por parte de disticguidos *amateurs* de esta localidad, para que sea pronto *un hecho* la adquisición de un campo donde celebrarán los partidos futbolísticos los equipos del Centro Sportivo España.

Daremos cuecta a nuestros lectores del resultado de los mismos que, por ahora, van muy encaminadas al fin que se persigue.

El «Dedalo».—Se halla fondeado, desde el sábado por la tarde, en aguas de «Fonduco» de este término, dicho buque porta hidroaviones, que llegó de Barcelona en plan de prácticas de su especial cometido.

Ayer domingo, anochecido, se elevó un dirible, con dotación del referido *Dédalo*, y evolucionó largo rato entre Mahón y esta villa, siendo objeto de admiración por parte del vecindario que ignoraba hubiese de practicarse tal ejercicio nocturno.—C.

23—7—923.

Binisalem

En esta villa se han celebrado las fiestas anuales con motivo de la festividad de San Jaime.

Ni decir cabe que este año han revestido gran interés, tanto por la vistosidad de ellos, como por la numerosa concurrencia que ha sabido animarlas.

Las fiestas empezaron el martes por la tarde, viéndose concurridísimas calles y plazas.

Es de sentir un pequeño incidente ocurrido a poco de empezadas aquéllas con motivo de querer celebrarse una capea, la cual no fué autorizada por el Alcalde, que al hacerlo no hizo sino cumplir con su deber; no obstante la actitud enérgica de éste, un cacique conservador alentaba al pueblo para que ésta se celebrara. No fué así y afortunadamente continuaron las fiestas con gran animación.

El día de San Jaime, Patrón del pueblo, se deslizó también lleno de animación y vistosidad.

Por la tarde tuvieron efecto las carreras a pie y montadas que anualmente se celebran en el «cos».

Muchos fueron los que tomaron parte en ellas, como numerosa fué la concurrencia que acudió a presenciarlas.

A la misma hora y en el campo del «Binisalem», se celebró un partido amistoso entre este equipo y el «Inquense». No obstante ser el juego duro y enérgico no hubo que lamentar accidente alguno, saliendo la concurrencia en extremo satisfecha del partido y del resultado.

La gente que acudiera a presenciar las carreras y el partido se trasladó más tarde a la plaza de la Iglesia donde por la noche se celebró el baile clásico de los «boleros» en el cual se estuvo hasta hora avanzada.

Ayer jueves, último día de fiestas, se celebraron por la tarde unas carreras de cintas, terminando las fiestas con un animado baile al estilo del país.—C.

Sóller

Han quedado terminadas las obras de construcción del nuevo campo de futbol de la Congregación Mariana.

Con tal motivo reina entre los congregantes gran estusiasmo.

Se ha creado al efecto la «Sección Deportiva» de la Congración la cual ha quedado integrada por los siguientes señores que forman a la vez el consejo directivo.

Presidente, don Miguel Lladó Colom, Secretario, y vocales don Mateo Oliver, don Jaime Bujosa y don José Puig, que actúa a la vez de capitán en uno de los equipos.

—Los fuertes calores que dijimos se dejan sentir en esta comarca, un tanto exagerados a pesar de hallarnos en plena estación estival, se templaron en parte el jueves último gracias a haber descargado un chubasco no lejos de aquí que se anunció en este valle por medio de algunos truenos y nos llegaron algunas gruesas gotas de agua que dejaron mojados calles y caminos en un santiamén.

No obstante lo dicho, continúa el calor, habiendo oscilado el termómetro durante la semana actual entre los 21 y 28 grados, por lo que acude un público numeroso diariamente a buscar refrigerio en la orilla del mar.

—A consecuencia de los excesivos calores de que dimos cuenta, y en particular de los vientos cálidos, abrasadores, han quedado diezmadas las cosechas de algunos frutos que, pendientes de los árboles y próximos a la maduración, presentábanse abundantes.

Las peras, manzanas y ciruelas, parece han resultado ser los frutos más castigados; pero también las aceitunas se resintieron notablemente, habiendo caído grandes cantidades en los olivares de tierras pobres y expuestas al sol.

—Continúa trabajándose con actividad en los astilleros del *Mollet* de Palma donde se está practicando la reforma al vapor «María Mercedes», de la compañía «Navegación Sollerense».

El Doctor D. José Juan y Sansó
ESPECIALISTA EN PARTOS, MATRIZ Y NIÑOS
Exinterno y médico ayudante de la maternidad y Hospital General de Madrid
Participa y pone a disposición de los enfermos su instalación de
Diatermia o termopenetración
Para la curación rápida de las enfermedades de la mujer de origen inflamatorio, sin operar, y de las blenorragias y sus complicaciones, dolores, Reumas, etc.
Conquistador, 7 - De 11 y media a 1 y Horas convenidas - Teléfono 112

Están terminados los entrepuentes y payoles de las bodegas. Los camarotes sobre el puente para los oficiales y radiotelegrafía se hallan muy adelantados, como también varios camarotes de preferencia que se construyen en el centro del buque.

En la parte de popa adelantan las obras de una toldilla para alojar pasaje, en cuyo departamento se instalará, además, un bonito comedor.

La cocina, que se ha ampliado, queda completamente terminada, pudiéndose ahora trabajar en la misma con toda holgura.

Practican las obras de reforma: del arte de madera, brigadas de los astilleros de los Hermanos Ballester, y de la parte metalúrgica, personal de la casa de don Juan Carbonell (a) Selí, todo bajo la dirección del señor Crespo, Ingeniero del «Veritas» en Barcelona

Se confía que las reformas proyectadas quedarán terminadas a fines del próximo mes de Agosto; de modo que es probable que en el mes de Septiembre pueda empezar a servir la línea Sóller, Barcelona y Cette el citado vapor «María Mercedes».

De las 360 acciones de 250 pesetas cada una que en la última Junta General extraordinaria acordó crear dicha compañía como ampliación del capital social, la Junta de Gobierno resolvió emitir solamente 260, por considerar que con estas habría suficiente para cubrir el importe de las reformas en ejecucion.

A pesar del poco tiempo transcurrido desde que se abrió la suscripción, puede considerarse cubierta la nueva emisión de acciones, lo cual no es de extrañar dado que la compra del vapor «María Mercedes» se considera por cuantos lo han visitado muy afortunada y la línea que ha de servir este buque opínase puede dar buenos rendimientos.

—El domingo último por la tarde se celebró la fiesta escolar en el convento de Hermanas de la Caridad con motivo de la terminacion del curso en las dos escuelas de párvulos que dichas Hermanas regentan.

La asistencia, compuesta de familiares de los alumnos fué numerosísima, habiéndose llenado por completo el vasto local de la escuela, y, esto no obstante, muchos hubieron de presenciar desde el jardín el espectáculo y otros quedaron descontentos por no haber podido entrar.

Asistieron el Párroco-Arcipreste, señor Sitjar y el vicario don Antonio J. Garau, y en representación de la autoridad municipal los concejales señores Rullán y Piña.

Los alumnos de las mencionadas escuetas interpretaron muy bien y con una gracia que mantuvo embobados a los espectadores todo el tiempo que duró la agradable representación, el siguiente programa:

1.° *¿Que seré yo?*, monólogo.
2.° *Los caprichos de Gaspar*, zarzuelita,
3.° *Diáleg.*
4.° *El zapatero contento.*
6.° *Leccion de catecismo.*
7.° *La malaltia de sa bossa.*
8.° *Diálogo.*
9.° *Auras del Ebro.*

Es por demás decir que todos los números fueron del agrado de los asistentes y que valieron a los intérpretes nutridos y muy entusiastas aplausos.

—De regreso de Alcira (Valencia), en donde tiene establecidos sus negocios de expedición de frutos, don Francisco Fiol, se halla en esta ciudad con objeto de pasar en ella estos meses de estío.

—Después de una corta temporada entre nosotros, salió para San Juan de Puerto Rico, donde tiene instalados importantes negocios don Francisco Ballester acompañado de su distinguida esposa y bella ahijada.

—El lunes dieron una función en el «Cine Victoria» dos artistas norteamericanos que, según rezaban los programas, daban la vuelta al mundo sin dinero, con objeto de alcanzar el premio de un millón de dólares ofrecido para tal objeto.

Además de una película dramática, proyectaron otra impresionada por ellos mismos en los lugares que ya llevan recorridos siendo explicada por la bella señora.

Asistió a dicha función numerosa concurrencia.

Al trasladarse al puerto, en la tarde del mismo día, dichos artistas, para impresionar allí unos metros de película, en una especie de automóvil improvisado, tuvieron la mala suerte de que se les volcase éste al frenar rápidamente por no matar a un perro, en una curva de la carretera junto al paso a nivel de la vía férrea, en *l'Horta*.

Los ocupantes (artistas y algunos paisanos nuestros) sacaron del percance algunas rozaduras y contusiones, y el automóvil graves averías.

—Tras larga, y penosa enfermedad, sufrida con ejemplar resignación, pasó a mejor vida la bondadosa señora doña Rosa Chabeau, esposa del comerciante don Francisco Frau.

La finada, de carácter afable, supo atraerse las simpatías de cuantos la trataron, aumentando el número de sus amistades en cada una de las estancias que, viviendo en Marsella, hacía en esta ciudad, y es sin duda por esto que ha sido su muerte muy sentida.

Al divulgarse en la población la triste nueva, fueron muchas las personas que acudieron a la casa mortuoria para expresar al afligido esposo y demás deudos la parte que tomaban en su dolor.

Dr. Lobisch
Especialista en las enfermedades de la piel, antes ayudante médico y jefe interino durante 3 años del ambulatorio para enfermedades de la piel del Instituto medicinal-clínico de la Real Universidad Munich (Alemania).
Se ha trasladado a *Villa Modelo* esquina Avenida Conde de Sallent, entrada calle San Miguel (frente carretera de Sóller) Parada Tranvía.

Vendo
Dos acciones del Banco Agrario de Baleares.
Informes: Palou y Coll, núm. 10.

FOLLETÓN DE «EL DIA» 60

EL PIRATA

POR

WALTER SCOTT

el brazo de mar de Pentland? Yo lo he traído excelente.

El enano arrugó el entrecejo, movió su enorme cabeza y, alzando su mano derecha, hasta la altura del hombro, señaló con el pulgar la casa.

—¡Qué! —exclamó Magnus, que había comprendido muy bien lo que el enano quería decirle—: ¿mi prima está de mal humor? No te preocupes por eso; dejaré una botella para que te regales cuando esté ella ausente: aunque tus labios estén mudos, tu garganta bien podrá tragar.

El enano hizo un nuevo gesto dando a entender que conocía la verdad de la anterior prosición.

—Ahora, Pacolet, déjanos pasar y permíteme que leve a mis dos hijas a que vean su parienta. ¡Por los huesos de San Magnus! no tendrás que arrepentirte de ello. No nuevas la cabeza, amigo mío, porque, si tu ama está en casa, necesitamos verla.

El enano hízole comprender por señas, y aun por sonidos discordantes e inarticulados, que no podía pasar.

—¡Ta, ta, tal—repuso el udaller, cuya sangre comenzaba ya a inflamarse;—no me molestes más con tus muecas y déjanos entrar; tomo sobre mí la responsabilidad de lo que ocurra.

Y, al decir esto, asió vigorosamente al enano por el cuello de su chaleco azul y le obligó a abandonar el puesto, empujándole pausadamente hacia un lado, y entró con sus dos hijas, que, atemorizadas, manteníanse lo más cerca posible de su padre. Encontráronse en un pasadizo obscuro y tortuoso que no recibía otra luz que la de una aspillera o especie de tronera, destinada en otro tiempo, según parecía, a defender la entrada por medio de una culebrina. A medida que avanzaban andando despacio y casi a tientas, crecían las tinieblas hasta que la luz desapareció de pronto, casi por completo. Brenda, levantando los ojos para descubrir la causa, tembló al ver el aspecto pálido de Norna, pues era muy natural que la dueña de la casa, desobedecidas sus órdenes, no guardase muchas ceremonias. La palidez de sus facciones, que la obscuridad aumentaba; sus ojos inmóviles; su actitud fría y severa, que no presagiaba buen recibimiento; su triste silencio y cuanto había en la morada, acrecentaba el asombro terrorífico de Brenda. Magnus Troil y Minna no habían descubierto aún a su extraordinaria huésped.

VIII

—La escalera debe estar aquí—dijo el udaller tropezando en la obscuridad con algunos peldaños de desiguales formas y altura:—sí, sí, ésta debe ser, si no estoy desmemoriado. Ved aquí la habitación en donde de ordinario pasa el tiempo mi prima—agregó, deteniéndose delante de una puerta entreabierta—, con todo ese aparato en derredor, y tan entretenida siempre como el diablo en un huracán.

Seguidamente entró Magnus, con sus dos hijas, en la tenebrosa estancia en donde Norna estaba sentada en medio de un montón confuso de libros escritos en diferentes idiomas, de pedazos de pergamino, de fragmentos de mármol y de piedras, en los que aparecían grabados los caracteres rectos y angulares del alfabeto rúnico, y otros objetos de la misma índole, que el vulgo toma por atributos de las ciencias malditas por Dios. Había en un rincón, una vieja cota de malla y un casco, y encima de una antigua chimenea muy mal construída, veíanse colgadas el hacha y la lanza pertenecientes a aquella armadura. Sobre una pequeña mesa, se descubrían, convenientemente ordenadas, algunas hachas de piedra de granito verde que se encuéntran frecuentemente en dichas islas, que el pueblo llama piedras de rayo, y a las que se atribuye la propiedad de preservar contra las chipas eléctricas; se observa entre ellas un cuchillo de piedra de los que se empleaban para los sacrificios, y que acaso había servido para inmolar víctimas humanas; y, por último, uno o dos de aquellos instrumentos de bronce llamados *celts*, cuyo uso desconocen los anticuarios. Muchos otros objetos de forma y aplicación indefinibles y cuya descripción sería imposible hacer, estaban confusamente esparcidos, y, sobre una gran cantidad de hierbas marinas secas, ampotonadas en un rincón, se veía un animal que se hubiera tomado por un perro disforme, pero que no era sino un becerro marino que Norna había domesticado.

Cuando Magnus y sus hijas entraron, el becerro marino erizó su pelo tan vivamente como pudiera hacerlo un perro en semejante ocasión; Norna se quedó inmóvil. Estaba sentada delante de una mesa de granito y parecía ocupada en leer un libro muy viejo, y junto a ella, sobre la misma mesa, había un pan de cebada sin levadura de los que sirven de alimento ordinario a los pobres habitantes de Noruega, y un cántaro de agua.

Magnus Troil quedóse silencioso un instante, contemplando a su parienta. La singularidad de aquella habitación inspiró a Brenda un nuevo temor, y Minna, no obstante su estado habitual de melancolía, experimentó un sentimiento de curiosidad no exento de respeto. Deseando no dar a Norna motivo alguno de enojo y no queriendo manifestar que le intimidaba la acogida que se le dispensaba, el udaller fué el primero que habló.

—Buenos días, prima Norna; mis hijas y yo hemos venido de bien lejos para visitaros.

Norna alzó un momento la cabeza para mirar al udaller, y luego volvió a inclinarla sobre el libro que parecía llamar toda su atención.

—Mo os enojéis — prosiguió Magnus—; lo que pensamos deciros no es urgente y podemos esperar. Venid aquí, Minna, ved qué hermoso panorama se divisa desde este punto. ¿Veis aquel cabo, a cerca de un cuarto de milla, y las olas que suben a la altura de un mastelero, y vienen a deshacerse a la orilla? Y el becerro marino de nuestra parienta, ¿sabéis que hermoso? Hola, amigito! hu, hu, hu.

El becerro marino soltó un gruñido.

—No es muy atento que digamos — prosiguió el udaller esforzándose por mostrar confianza—, como el de Pedro MacRaw, el antiguo tañedor de cornamusa de Stornoway, pues aquél movía la cola cuando oía cantar el aire de *Deberfae*, y no se inquietaba aunque le cantasen cualquier otro. En fin, prima — agregó al ver que Norna cerraba su libro—; ¿vais a decirnos que somos bien venidos, o necesitamos buscar otro sitio donde pernoctar, y salir de la casa de nuestra parienta, a pesar de lo avanzado de la tarde?

—Raza de corazón duro y frío, tan sorda como el áspid lo es a la voz del mismo que le encanta, ¿qué necesitáis de mí? — dijo Norna—. ¡Despreciasteis los avisos saludables que os di, los males que os amenazaban, y ahora que han llegado, venís a pedirme consejos, cuando éstos son ya inútiles!

—Vuestra cortesía, prima — respondió el udaller con el tono de franqueza y de resolución que le caracterizaba—, no es muy exquisita. No puedo deciros que haya visto nunca un áspid, puesto que no se crían en este país; pero estoy seguro de que este animal no puede servir de término de comparación con mis hijas y conmigo. Nuestro antiguo conocimiento y otras causas me impiden salir en seguida de vuestra casa; pero tengo derecho a ser recibido con la misma amabilidad con que me he presentado. Si nos tratáis groseramente, nos iremos, y dejaré caer toda la vergüenza sobre vuestro techo hospitalario.

—¡Cómo! — repuso Norna — ¿osáis usar este lenguaje en casa de una mujer de quien todo el mundo solicita; como vos lo hacéis ahora, su protencción y consejos? Los que se dirigen a la Reim-Kennar debenablarle en voz baja, pues hasta los vientos y las olas enmudecen en su presencia.

—Los vientos y las olas — respondió resueltamente Magnus — harán lo que les plazca; pero yo no me tengo por qué callar. En casa de un amigo hablo con la misma libertad que en la mía; y no arrío mi pabellón en presencia de nadie.

—¿Y esperáis con esas groserías obligarme a responder a todas vuestras preguntas?

—Prima — replicó firmemente el udaller—, no conozco tan bien como vos las antiguas sagas norsas; pero sé perfectamen que los antepasados, cuando iban a consultar a los intérpertes del destino lo hacían el hacha sobre el hombro y la espada desnuda en la mano, con para obligar ala potestad que ellos invocaban oirles y responderles, aun que fuese el misma Odín.

—Primo Magnus—contestó Norna, que se puso en pie y se adelantó hacia él;—has hablado cuerdamente y como os convienen a ti y a tu hija, porque si hubieses salido de mi casa sin exigirme una respuesta, el sol no se hubiera levantado mañana sobre vuestras cabezas. Los espíritus que me iluminan son muy celosos; les desagrada que se les emplee en beneficio de la humildad y se niegan a servirme si no se les obliga a ello por las importunidades osadas del hombre libre y valiente. Ahora habla: ¿qué deseas de mí?

—La salud de mi hija, pues cuantos esfuerzos hago para devolversela son inútiles?

—¡La salud de tu hija! ¿Y cuál es su enfermedad.

—Al médico le corresponde averiguarlo. Lo único que puedo decir es que...

—No es necesario que digas nada. Sé cuanto tú puedes decirme, y mucho más. Sentaos todos, y tú, joven, colócate en este sitio—dijo a Minna mostrándole el asiento que ella acababa de dejar:—ésta fué en otra época la silla de Giervada, a cuya voz las estrellas dejaban de brillar y la luna se obscurecía.

Minna se dirigió lentamente y temblando hacia el asiento que se le había indicado, una especie de sillón de piedra groseramente tallado por la mano de algún antiguo artista godo.

Brenda, que no se separaba del lado de su padre, sentóse con éste sobre un banco de piedra colocado a alguna distancia de Minna sin dejar de mirarla, con una mezcla de horror, de sorpresa y compasión. Su agitación era indescriptible. No poseyendo aquella imaginación exal-

EL MEJOR PURGANTE - LAXANTE

AGUAS MINERALES NATURALES DE

CARABAÑA

PURGANTES DEPURATIVAS ANTIBILIOSAS ANTIHERPÉTICAS

SOLO ES LEGITIMA EL AGUA VENDIDA EN SUS BOTELLAS PRECINTADAS

BAZAR ELÉCTRICO
DE
M. AMENGUAL
Plaza del Rosario, núm. 1 - Palma

Depósito y venta de toda clase de Material Eléctrico
Grandes existencias para entrega inmediata
Gran surtido en Aparatos y Cristalería

Concesionario para Baleares del **Genelectro Espino** propios para alumbrado de casas de campo, único aparato que produce luz eléctrica sin motor, ni dinamo, ni acumuladores.

VENTILADORES

Habiendo recibido una importante partida directamente de Fabricación Alemana, los detallamos al Público a precios de Fábrica.

Depósito de los acreditados motores de la Sociedad Española de Electricidad. A. S. E. A.

Damos presupuestos para instalaciones completas de motores Bomba Prat con tubería para la elevación de agua.

Lámparas marca FIX la mejor y más económica de todas las lámparas.

Esta casa garantiza todos sus materiales por ser de la mejor calidad.

PRECIOS ESPECIALES A LOS REVENDEDORES

Mangueras de Goma

FABRICAMOS cualquier tipo de Manguera para cualquier trabajo y que ésta de completa satisfacción.

¡¡Somos FABRICANTES de buenas Mangueras y a buenos precios.

CASA CODINA
UNIÓN, 8—PALMA
Teléfono, 271

EL MEJOR SUSTITUTO DEL VERMOUTH
APERITIVO MALLORQUÍN

PALO RESOLIS

Estimulante del apetito, recomendado por los médicos para los que padecen de inapetencia y por sus cualidades digestivas

AVISO

A partir de la fecha, todas las botellas de PALO RESOLIS, llevarán una etiqueta numerada y a todo el que presente una botella vacia **se le regalarán cien pesetas** si el número que contiene su etiqueta es igual al primer premio de cualquiera de los sorteos, que celebra la Loteria Nacional, durante el año 1923.

ANTONIO PUIG :-: SANSELLAS

Se desea viajante para los pueblos de Baleares. Buenas referencias

Cerrajería Bosch, Sociedad Anónima

desde 1918

antiguamente **CASA BOSCH** (Herrería)

Esta antigua casa no ha cambiado de domicilio y desde muy lejana fecha sigue ofreciendo al público en general los artículos de ferretería.

No tiene ni ha tenido sucursales en Palma más que la casa social.

OLMOS, 148

Peca Cura es dulce nombre,
tan dulce, que mi futura
en vez de llamarme vida
ya me llama Peca Cura.

Jabón, 1'50. Crema, 2'50. Polvos, 2'50. Agua cutánea, 5'50. Agua de Colonia, 3'50. 6, 10 y 16 pesetas, según frasco. Lociones para el pelo, 4'50, 6'50 y 20 pesetas, según frasco.

ULTIMAS CREACIONES
Productos serie IDEAL
ACACIA — Mimosa — GINESTA — Rosa de Jericó — ADMIRABLE — Matinal — CHIPRE — Rocío Flor — ROSA — Vértigo — CLAVEL — Muguet — VIOLETA — Jazmin.
Jabón, 3. — Polvos, 4. — Loción, 4'50, 6'00 y 20 pesetas, según frasco. — Esencia para el pañuelo, 18 pesetas frasco con estuche —

Cortés Hermanos, SARRIÁ (Barcelona)

DIDON

Bebida de lujo, aroma, placer higiénico.
Pídase en Cafés de primer órden.
Depósito: Calle de Sanz, 8. Palma.

Calados

a máquina, se hacen a **blusas, vestidos, y ropa blanca.**
Se **plisan faldas.**
Cordón de realce a máquina, para incrustar puntillas y aplicaciones desde **30 céntimos** metro.
Calle PALACIO, 40 (Pórticos).

CIUDADANOS:

Si queréis que pasemos un verano sin plaga de moscas, no dejéis de usar el

Famoso cazamoscas AEROXON

Esos puntos negro-verdes que aparecen en los comestibles, vagillas, ropas, paredes, espejos, papeles, correajes, etc., son asquerosas deposiciones de mosca, que por mucho que se limpien nunca bien desaparecen.

Los animalitos, en sus establos y cuadras son atormentados por la virulenta mosca, no dejándoles un momento de reposo.

De venta: Colmados, Droguerías y Comestibles.

En el Terreno

Se alquila casa con muebles.
Informes: Agencia de Anuncios, Sintas, 16.

AVISO A LOS EMIGRANTES

Pasajes en todos los vapores de las Américas.

INFORMES GRATIS

En el mismo dia que lo soliciten, se expedirá la documentación completa y pasaje para el embarque.

Información para solicitar toda clase de destinos civiles.

Informes: Agencia de Anuncios, Sintas, 16.

Sellos antirreumáticos "SIGMA"

CACHETS DE DOLOR. Curan rápidamente el reumatismo articular agudo y crónico. Es la enfermedad vulgarmente llamada DOLOR.

Sellos analgésicos "SIGMA"

Curan el dolor de cabeza, de oidos, de muelas y todos los dolores neurálgicos. Calman rápidamente los cólicos hepáticos y nefríticos.

Venta en Farmacias y en el Centro Farmacéutico de Palma.

Preparados por M. SIMONET, Farmacéutico, ALARO.

Por 15.000 Pesetas

Vendo tres casas, alquiler, 830 Pesetas.
Razón: Gloria, 5 - Palma.

INTERESA AL PÚBLICO

El Almacén de papeles pintados para decorar habitaciones de

J. HERNÁNDEZ

Calle de San Miguel, 21 - PALMA

Pone en conocimiento de toda su clientela y al público en general que habiendo recibido un extenso y variado surtido de papeles pintados de las mejores fábricas del País y Extranjero ofrece sus muestrarios a la disposición de todos para que puedan ver las clases de papeles y sus reducidos precios.

Como que esta casa no dá comisión de ninguna clase a los intermediarios puede ofrecer con tal motivo la rebaja que disfruta quien de ella se surte. También se encarga de la colocación del papel a **0'60** pesetas el rollo como igual en hacer toda clase de trabajos en pintura con gran economia de precios. Se llevan muestras a domicilio. Se hacen presupuestos gratis de todos los trabajos con precios reducidos para obras. No se hacen descuentos ni se dan comisiones. Las ventas al contado. Unica casa en Palma que tiene sucursal en Barcelona, calle Canuda, 38, Tienda.

Venta al Detall: Colón, 31 y 33; y Jaime II, 90 y 92

Oferta Especial

Solo por unos días.....

Exquisito Dulce de Membrillo

Nueva rebaja

A **8** PESETAS CAJA

de Kgs. 4'500 peso neto (sin contar el envase)

CASA LLOFRIU

De Biniali

ha desaparecido un mulo, castaño oscuro, con lunares blancos es el sitio del sillín; alzada, 7 palmos y medio, edad 10 años.
Informes: Agencia de Anuncios, Sintas, 16.

Deseo alquilar

Casa con terreno en las inmediaciones de Palma o de algun pueblo de importancia.
Informes: Agencia de Anuncios. Sintas, 16.

Marrana (trutja)

Se ha extraviado por las inmediaciones del Instituto. El que la tenga en su poder puede entregarla al Cuartel de la Guardia Civil o al Depósito de Tirador.

La Fortuna

Unica casa que compra y vende máquinas para coser, de ocasión, cambio y restauración. Las composturas a domicilio son gratis.
Sindicato, 116. Palma.

Compraría

Automóvil moderno, buena marcha, buen estado, y de cinco asientos.
Razón: Agencia de Anuncios, Sintas, 16.

NODRIZA

con leche de cuatro dias se ofrece para lactar tanto en su casa como en la de los padres.
Informes: Agencia de Anuncios, Sintas, 16.

Casita de Recreo en la Vileta

recien construida. Jardin, azotea, fuente, sala, cocina, 3 dormitorios, **25 Ptas.** mensuales. Informes: Gabriel Cielos, C. La Roca, La Vileta.

Se alquila

bonita casa con jardin, en Son Españolet.
Informes: Agencia de Anuncios, Sintas, 16.

Venderia

Mostrador, dos estanterias y un taurell propio para tienda de calzado. Hormas y patrones.
Razón: Agencia de Anuncios, Sintas 16.

Ocasión

Se venden libros de Derecho, Alcubilla, Revista jurídica y otros varios. No se admiten revendedores.
Informes: Agencia de Anuncios, Sintas 16.

Opositores Estudiantes

Adquiérense certificados de antecedentes penales.
Calle S. Elías, 19, entresuelo. B. FULLANA

Motocicleta

marca MOTOSACOCHE, 4 HP. en perfecto estado, se vende.
Informes: Darder Hermanos, Calle Sindicato

M.C.D. 2022

ULTIMAS NOTICIAS

De Madrid

Política

Manifestaciones del Marqués de Alhucemas

Madrid, 26 a las 20.—Hablando con los periodistas el Marqués de Alhucemas dijo que el Rey había llegado sin novedad a Madrid.

Dijo que el Rey le había invitado a almorzar en Palacio.

Añadió que después de almorzar despacharía con el Monarca.

Dijo que esta tarde visitará al Rey el Conde de Romanones para despedirse, pues se propone ir a Hendaya.

Noticias de interés no tenía ninguna el Marqués de Alhucemas.

Ya veo—agregó—grandes fantasías en los periódicos sobre posibles sucesos.

Vuelvo a repetir que no pasa ni pasará nada.

Todo son fantasías periodísticas.

—Pero ¿y en Marruecos?—preguntó un periodista,

—Nada. Hasta creo que ni nos ocuparemos del problema en el Consejo del sábado.

Visitas al Jefe del Gobierno

Madrid, 26 a las 20.—En el despacho del Marqués de Alhucemas estuvo esta mañana el Duque de Almodovar del Valle para informar al presidente de las noticias más salientes.

Más tarde visitó al presidente del Consejo don Melquiades Alvarez para despedirse pues esta noche marcha a Gijón.

De allí se irá a Mondariz para volver a Gijón y en el mes de Septiembre irá al extranjero.

El subsecretario de Gobernación

Madrid, 26 a las 20.—Al recibir a los periodistas el subsecretario de Gobernación les dijo solamente que había llegado el Rey sin novedad, que el ministro se hallaba conferenciando con el Marqués de Alhucemas y que éste almorzaría hoy en Palacio invitado por el Rey.

Visitas al ministro de Estado

Madrid, 26 a las 20.—Con el ministro de Estado ha celebrado hoy una extensa conferencia el Embajador de los Estados Unidos; conferencia que, según noticias, está relacionada con algunos puntos del futuro tratado comercial con aquella nación.

Después recibió el ministro al coronel Riquelme con quien también celebró una larga conferencia.

Más tarde estuvo en el despacho del señor Alba, conferenciando con él largo rato, nuestro representante en la conferencia de peritos de Londres señor López Robarts.

Las Mesas del Senado y del Congreso en Palacio

Madrid, 26 a las 20.—A las 12 y media, con el ceremonial protocolario, llegó a Palacio la Mesa del Senado presidida por el Conde de Romanones para sancionar las leyes ultimamente aprobadas por las Cámaras que son las siguientes.

Concesión de créditos extraordinarios para varios ministerios, autorización arancelaria para concertar los rratados de comercio por bajo de la segunda columna del arancel, exención de los derechos del Marquesado de González Tablas, una pensión para la viuda del ex-gobernador civil de Vizcaya señor González Regueral, beneficios para los padres o familiares de los empleados de Orden Público y Vigilancia muertos en cumplimiento de su deber.

A la una llegó al regio alcazar la Mesa del Congreso presidida por don Melquiades Alvarez.

La única ley que llevaban a la sanción regia era la de tenencia indebida de armas cortas de fuego.

Responsabilidades

Ante la Comisión depuradora

Informe del general Burguete y coronel Lovela

Madrid 26 a las 20—Bajo la presidencia del señor Sagasta se reunió esta mañana en el Congreso la comisión parlamentaria encargada de depurar las responsabilidades politicas,

La reunión duró desde las diez y media a las dos de la tarde.

Informó el general Burguete quien después, ante los periodistas, se mostró reservadisimo.

Se sabe, sin embargo, que en el informe reprodujo el general Burguete el contenido de la memoria que confeccionó por encargo del señor Sánchez Guerra cuando este era presidente del Consejo.

Añadió que carecia de datos que se refieran a épocas anteriores a aquella en que desempeñó el cargo de alto comisario.

La comisión preguntó al general Burguete si creia que de haber recibido el general Silvestre las fuerzas que pidió se habria evitado el desastre.

El general Burguete contesió que,según noticias, creia que si.

Informó también el coronel Lovela que fué jefe de la sección de Marruecos del ministerio de la Guerra.

Su informe fué interesantisimo por aportar datos de excepcional importancia.

Por la tarde volverá reunirse la comisión y seguirá informando el coronel Lovela.

Están citados los generales Picasso y Alfau y el coronel Riquelme.

San esperadas con gran interés sus declaraciones.

Un informe del fiscal del Supremo de Guerra y Marina

Madrid 26 a las 20—En los circulos militares se asegura que el fiscal del Consejo Supremo de Guerra y Marina a quien fué entregado un escrito por el general Cavalcanti, pidiendo la revocación del auto de procesamiento ha emitido dictamen.

Este se orienta en el sentido de que no procede acceder a lo solicitado.

Añade, sin embargo, que será estudiado por la Sala en vacaciones la cual resolverá antes de reanudar el tribunal sus tareas.

Cuestiones obreras

Las huelgas en Bilbao

Bilbao 26.—Los obreros que trabajan en la fábrica «Iberia» se han declarado en huelga porque la empresa les ha manifestado que a causa de la crisis solo podrán trabajar tres dias semanales.

La huelga solo alcanza a una sección, pero se teme que se extienda a todas.

Los huelguistas piden que se les emplee en otros talleres.

El sindicato ha celebrado una asamblea acordando apoyar a los huelguistas mineros, entregándoles parte de sus fondos sociales y establecer cuotas durante el conflicto.

Tambien acordaron ingresar en la Federación Nacional del Trabajo.

El conflicto de transportes en Valencia

Valencia 26.—Como no se ha encontrado una fórmula para solucionar el conflicto pendiente del ramo de transportes, el gobernador civil ha propuesto la designación de una comisión mixta para que vea de resolverla.

Cotizaciones de Bolsa

Madrid 26 a las 22'00

Interior contado	71'10
Id. fin de mes	71'10
Amortizable 5 p%	96'10
Amortizable 4 p%	89'10
Acciones Banco de España	566'00
Compañía Arrendataria Tabacos	246'00
Exterior	86'00
Español crédito	00'00
Francos	41'70
Libras	32'16
Rio de la plata	00'00
Cedulas Hipotecarias	89'00
Interior nuevo	71'10
Bonos del Tesoro	102'50

Barcelona 26 a las 23'00

Nortes	68'00
Alicantes	67'80
Andaluces	55'80
Rio de la plata	00'00
Orenses	18'60
Coloniales	67'25
Filipinas	00'00
DocKs	00'00
Francos	41'95
Libras	32'15
Dollars	6'99
Liras	30'75
Marcos	00'00
Francos Suizos	124'15
Francos Belgas	00'00
Coronas	00'00

Canadá

Atraco

Toronto, 26.—Ha sido atracado, en la vía pública, por un grupo de seis individuos el empleado de un Banco, portador de ochenta y cinco mil dólares, apoderándose de ellos.

Los atracadores emprendieron la huida en un automóvil que tenían preparado.

Italia

Mussolini y la Confederación Nacional del Trabajo

Paris 26.—Parece que las conferencias entre Mussolini y la Confederación Nacional del Trabajo darán lugar en Italia a la creación de un partido denominado nacional.

Brasil

El problema de la vivienda

Rio Janeiro 26.—El doctor Alberto Beaumont, como una de las varias medidas para combatir la falta de viviendas, ha propuesto al Consejo Municipal que los planos presentados a la Dirección General de Obras públicas para la construcción de nuevos edificios, se consideren aprobados si después de cinco dias de su presentación no se ha resuelto nada sobre los mismos.

Vendo

finca de unas cuatro cuarteradas con casa para vivir, pobladas de almendros. Situada a 8 Kilómetros de Palma.
Informes: Calle del Sindicato, 149.

Chauffeur

hablando perfectamente el francés, se ofrece para casa particular, Hotel o Dependencia Oficial.
Informes: Garage Vidal.

Anunciantes

En la página general, pueden exponer sus ofertas y demandas, sólo por la ínfima cantidad de 10 céntimos de peseta la línea.

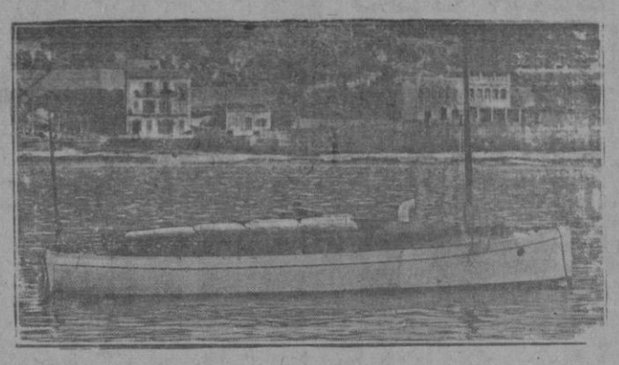

Excursiones Marítimas al Torrent de Pareis

y demás lugares de la Isla

En bonita y cómoda gasolinera. Unica en el Puerto de Sóller que reune inmejorables condiciones de confort y seguridad.

Para informes dirigirse a **Pablo Seguí,** bajo la Torre. (Puerto Sóller)

NOTA.—Avisando por correspondencia se reserva la embarcación.

De Barcelona

Mitin sindicalista.—Detención de uno de los oradores

Barcelona 26 a las 24.—Anoche se celebró en el Teatro Nuevo el anunciado mitin de afirmación sindicalista organizado por la Federación local de sindicatos únicos de Barcelona.

Todos los oradores se refirieron a la pasada huelga.

El señor Peyró se mostró partidario de plantear en lo sucesivo los conflictos sin abandonar el trabajo y utilizando para lograr sus aspiraciones otros procedimientos.

Pestaña dijo que la huelga no tenía más soluciones que la revolución en las calles con jornadas sangrientas o la vuelta al trabajo para una mejor reorganización.

El mitin terminó sin incidentes.

A la salida la policía detuvo al sindicalista Juan Peyró y le condujo a la Jefatura.

Esta mañana se le ha puesto en libertad.

Parece que la detención tuvo por objeto librarle de una agresión por hacer tiempo que se halla amenazado.

La «Festa de la Senyera»

Barcelona 26 a las 24.—Se encuentra en Barcelona una comisión del Ayuntamiento de Valencia con objeto de invitar a nuestro Ayuntamiento a que asista en representación de la región catalana a la «Festa de la senyera» que se celebrará el 4 de agosto con las grades fiestas que han comenzado ya.

Suicidio de una mujer

Barcelona, 26 a las 24.—Anoche se dió aviso al Juzgado de guardia de que en un hotel de la calle de San Pablo se había suicidado, estando en su habitación, una señora que se hospedaba en dicho establecimiento.

El hecho debió ocurrir 24 horas antes de hallarla muerta, tomándose una disolución de pastillas de sublimado y disparándose luego un tiro en el ojo derecho que le causó la muerte.

Se llamaba la suicida Genoveva Martín, de 28 años,

En la habitación se recogió el revólver y la cápsula descargada.

El trabajo en los pozos del «Metro»

Barcelona, 26 a las 24.—Hoy han trabajado en los pozos del «Metro» 780 obreros.

El atentado contra Seseras

Una nota del gobernador

Barcelona, 26 a las 24.—El gobernador ha facilitado la siguiente nota:

«Aunque es público que las detenciones practicadas el día 21 se debieron al atentado contra el abogado señor Seseras la Asamblea de sindicatos libres de Zaragoza protestó de aquellas, considerándolas intervención del Gobierno para influir en la solución del conflicto de Banca y Bolsa.

El gobernador ha reiterado que estas detenciones tuvieron un carácter gubernativo.»

Los detenidos

Barcelona, 26 a las 24.—El Juzgado que entiende en el atentado contra el abogado señor Seseras salió de la cárcel anoche a las 9, guardándose absoluta reserva sobre el resultado de las diligencias.

Se sabe que sólo dictó procesamiento y prisión contra Anselmo Roig Barca, del sindicato de empleados de Banca y Bolsa.

José Navarro, Eusebio Simón y José Blas Marin fueron puestos en libertad por no resultar cargos contra ellos.

EN LOS PUEBLOS

Infracciones, sucesos y otras demasías

La ley de caza

La Guardia civil del puesto de Manacor da cuenta al Gobernador de haber decomisado en el tren una jaula conteniendo 132 pájaros que facturó en Artá Andrés Caldentey para Arturo Frau de Palma por atravesar en la actualidad periodo de veda y dichos animalitos no pueden cazarse ni ponerse en circulación, según preceptúan los articulos 25 y 44 de la vigente ley de caza.

Pastoreo abusivo

En Petra, la Guardia civil ha puesto a disposición de la autoridad judicial a un individuo por haber sido sorprendido apacentando en una finca, 18 cabezas de ganado lanar sin permiso del dueño de la misma.

El Reglamento de carreteras

Por la Guardia civil de los puestos de Algaida y Selva han sido cursadas dos denuncias al ingeniero-jefe de Obras públicas de esta provincia contra dos conductores de vehículos por infracción del Reglamento de policía y conservación de carreteras.

Espectáculos

Lírico

Desde las 6 y media función de cine: libro 3.º de «Roger La Honte», «Braserillo» 4 partes y «Sobre los patines».

Moderno

Desde las 6 función de cine: 4.º tomo de «Nobody» y «Flor del mal» 4 partes.

Cine nuevo

Desde las 7 función de cine: 13.º y 14.º episodios de «La gran jugada», «El baile del Bijón» 4 partes y «La pequeña criada»

Cine Marina

Desde las 7 función de cine y variedades: 10.º y 11.º episodios de «Las dos niñas de París» y otras y la cupletista Mary Teran.

Extraordinarias Carreras de Caballos

en ARTA el 5 de Agosto

En dichas Carreras se disputarán los **CAMPEONATOS DE MALLORCA** autorizados por la Real Sociedad

HIPICA DE MALLORCA

también habrá **Carreras Pedestres** y se disputarán los CAMPEONATOS DE VELOCIDAD Y RESISTENCIA

Pronto detallaremos las Carreras y los Premios.