CONSEJO DE MINISTROS

SE REGULAN LOS TALLERES DE REPARACION DE AUTOMOVILES

PARA CORREGIR ABUSOS

Normas sobre las retribuciones complementarias de los funcionarios civiles

38 convenios que afectan a más de 200.000 trabajadores

NOMBRAMIENTO DE EMBAJADORES:

Don Ernesto La Orden Miracle, en Costa Rica; don Miguel Angel Velarde, en Uganda; y don Carlos Luis de Pedroso, en Ruanda

(Página 4)

PUEBLO

SÁBADO

Director: Emilio Romero

MAVILSA OFERTA
auto MERCADO MANZANARES
MORRIS
M. G.
SEAT 600
SEAT 850
SEAT 1.500
RENAULT
FURGONETAS
COCHES
IMPORTACION
CITROEN
SIMCA
DODGE
CENTRAL: Comandante Fortea, 9
FILIAL: Cea Bermúdez, 53

Restaurante KORYNTO
PRECIADOS, 36
MADRID
APARCAMIENTO GRATUITO PARA NUESTROS CLIENTES
Tels. 2215965 y 2320038
MARISCOS RECIBIDOS DIARIAMENTE EN AVION
LOCAL TOTALMENTE CLIMATIZADO

Año XXXIII - Núm. 10.130 - Madrid, sábado 25 de marzo de 1972 - 36 páginas - Precio: cinco pesetas

A CANNES

ANA Belén es una joven actriz española (todavía no ha cumplido los veintiún años) que, a fecha próxima, puede convertirse en estrella internacional. Ahora resulta que «Morbo», una película que ella protagoniza, ha sido seleccionada para el festival de Cannes, hecho que puede ser una buena plataforma para su lanzamiento hacia Europa. Por lo demás, Ana Belén, cara redonda y distraída no parece tener ni querer, de momento, excesivos problemas. (Entrevista de Carmen RIGALT, en LA CALLE. Foto OTERO.)

PARIS

BATALLA CAMPAL

★ Policías y estudiantes chocaron violentamente, con un balance de cincuenta heridos

(Página 15)

M.C.D. 2022

PUEBLO

Edita: Ediciones y Publicaciones Populares ● Redacción, oficinas y talleres: Huertas, 73 ● Apartado 517 ● Teléfono 227-39 91 ● Madrid ● Depósito legal: M. 16-1958

LA LIBERACION DE LOS FORZADOS

EL DATO

SEGUN las previsiones de un informe del Battelle Memorial Institute, para 1975 España necesitará 227.000 graduados superiores para cubrir la demanda de profesionales, directores y ejecutivos superiores. El número de los que podrán proporcionar los centros de enseñanza de ese nivel es de 68.000. Hay, pues, una desproporción más que notable entre las necesidades previstas y los objetivos cubiertos. Parece que sigue obrante el grave defecto de la desconexión de la Universidad con los diferentes «empleadores» posibles y la no utilización de las previsiones para la formación de esos cuadros. Hoy, la mayor parte de las empresas de categoría prefieren universitarios para sus cuadros superiores, aunque su preparación no sea específica. Por ejemplo, un compañero mío, con su tesis doctoral sobre el aborto, desempeña una destacada función en el departamento de personal de una gran empresa...

EL ELITISMO

HAY un complejo de elitismo que si se permitiera su extensión llevaría a la extinción de las propias «élites» por consunción. Quizá haya alguna ley, formulada por algún sociólogo, que diga, más o menos, «la tendencia de una élite a la contracción es inversamente proporcional al número de sus miembros». En la Universidad española existe también una tendencia muy fuerte a limitar el número de los que acceden a ella, una proclividad al «numerus clausus», que contradice la esencia propia de la institución. A la Universidad debe ir—y para ello habrá que buscar los medios necesarios—todo el que quiera y haya superado las condiciones establecidas. Dentro ya de la Universidad, ésta tiene derecho y deber a exigir lo que crea razonable para la permanencia en su seno, y el otorgamiento de un título que pruebe se han seguido con aprovechamiento las enseñanzas programadas y se es apto para aplicarlas a la realidad. La postulación periódica de limitación de acceso es suicida en un país cuyo número de graduados superiores en relación con el de habitantes sería ridículo en cualquier país de aquellos a cuya clase nos corresponde pertenecer.

DOCTORADOS DE URGENCIA

LA revista «Asturias Semanal» publicó hace tiempo una información, que tituló «¿Doctorados a precios de saldo?», afirmando que en la Universidad de Oviedo se leerán en los próximos tres o cuatro años unas sesenta o setenta tesis doctorales. El secreto está en que —según «Asturias Semanal»—en la ley de Educación se han creado colegios universitarios que necesitan doctores para enseñar. La solución es una especie de «doctorado de urgencia», en el que hay fundadas dudas sobre la calidad de los doctores y de sus tesis. «Aquellos polvos trajeron estos lodos.»

LA LIBERACION DE LOS FORZADOS

MIENTRAS es angustioso el problema del personal docente en nuestras Universidades, miles de graduados superiores siguen amarrados al duro banco de la oposición. Un país en vías de desarrollo se permite el lujo insensato de desperdiciar el entusiasmo y la inteligencia de muchos jóvenes, que podrían enseñar en las Facultades y emplear en ellas el tesón y el tiempo que emplean en conseguir «la» plaza. Pienso en los opositores a notarías, registros, judicatura, Abogacía del Estado, etcétera, sabiendo mucho Civil, Mercantil, Hipotecario, Procesal, Penal, Fiscal, etcétera, y fracasando una vez tras otra en ejercicios que no tienen nada que ver con la capacidad intelectual y sí con los circuitos impresos, las ferritas y los transistores.

FIN

MENOS opositores, más doctorandos «normales» y «numerus appertus». Es lo que piden los tiempos, y la Universidad debe ir siempre por delante.

Emilio DE LA CRUZ AGUILAR

la BOLA del MUNDO

DIAS DUROS PARA EL ULSTER

LAS decisiones sobre Irlanda del Norte, anunciadas ayer en los Comunes por el «premier» británico, llegan un poco demasiado tarde, pero no por ello dejan de merecer el aplauso de cuantos desean que se solucione de una vez para siempre este lamentable conflicto, que ensangrienta aquellas tierras. Quizá se insiste poco, por parte británica, en lo que habrán de ser las futuras reformas, y se carga el acento en las medidas necesarias para restablecer el orden.

En especial, parecen fuera de lugar la promesa de plebiscitos regulares para conocer la opinión de la población y las seguridades que da el Gobierno de Londres a los norteirlandeses en el sentido de que no cambiarán sus estatutos nacionales, si así lo decide la mayoría. Los protestantes asentados en aquellas tierras, como consecuencia de la colonización en masa de siglos pasados, suman un millón, mientras los católicos no pasan del medio millón. Esta desproporción de fuerzas determinó ya el desgajamiento de las seis provincias del norte de Irlanda, cuando se constituyó la República Independiente del Eire, y no hay motivos serios para pensar que los protestantes mayoritarios vayan a cambiar de opinión, cuando tantos beneficios les ha reportado ejercer su hegemonía.

Dejando aparte estas consideraciones, la decisión de Edward Heath abre un compás de espera, y nadie de buena fe puede adelantarse a desconfiar de sus intenciones. Subrayemos también con absoluta objetividad el digno gesto de Harold Wilson, jefe de la oposición laborista, al prometer todo su apoyo a la política emprendida por su rival conservador. Ante la amenaza de una auténtica guerra civil en el Ulster, los laboristas han sabido olvidar sus querellas de partido para colocarse al lado del Gobierno.

JAPON.—Takeo Fukuda, ministro japonés de Asuntos Exteriores, ha confirmado la existencia de conversaciones preliminares con Moscú, encaminadas a abrir una negociación oficial sobre un tratado de paz entre Japón y la Unión Soviética. Las conversaciones propiamente dichas podrían empezar antes de fin de año, según se admitió a raíz de la visita que hizo a Tokio en enero pasado el ministro soviético Andrei Gromyko.

El obstáculo de las islas Kuriles del Sur, ocupadas por los rusos desde 1945, y reivindicadas por Japón, será el más espinoso que habrán de afrontar los negociadores. Pero independientemente de esta cuestión territorial, todo hace suponer que tanto Moscú como Tokio buscan, por razones diversas, realizar esta aproximación. Los rusos, pendientes de los movimientos de atracción de los chinos, han consolidado posiciones en Asia —India, Bangladesh, la reciente visita de Bhutto a Moscú—, y no pueden ignorar por mas tiempo al Japón, país que podría ayudarles a explotar las riquezas petrolíferas de Siberia oriental, con la aportación de mil millones de dólares, que precisan para poner en marcha su ambicioso proyecto. Los japoneses, por su parte, un poco desairados por la actitud distante que ha adoptado el Gobierno de Pekín ante sus primeros sondeos de aproximación, y alarmados también por las reivindicaciones chinas sobre algunas islas de Ryukyu, necesitan equilibrar sus apoyos en Asia, máxime cuando su gran aliado norteamericano ha inaugurado una etapa de apertura competitiva.

CLIMENT

ESCRITORES de PUEBLO

LOS LADOS DE LAS COSAS

HAY escritores especializados en ver el lado bueno de las cosas. Otros, su ángulo malévolo. Quienes, en su flanco divertido. Etcétera. Según estos especialistas en la monogamia óptica, las cosas son prismáticas, con caras amables y caras torvas, encuadres para la apología y para la llamada crítica destructiva. Y lo curioso es que estos monógrafos no dudan en hacernos pasar el gato de su particular manera de mirar por la liebre de la cosa toda. Afortunadamente, los escritores de verdad acometen de lleno la casa en sí, sin preocuparse poco ni mucho de si la investigación va a dar resultados simpáticos o antipáticos. La literatura adulta de la media docena de escritores de cada siglo suele parecerse más a un combate trágico y solitario que a un floreo de salón ante las nobles damas y caballeros.

JURAMENTO REALISTA

NO me haga jurar excesos que ni yo me atrevería a expresar ni usted estaría dispuesto a escuchar. Mi testimonio se limitará a decir casi la verdad, casi toda la casi verdad y casi nada más que casi la verdad. Y aun así admitirá usted que el juego es peligroso.

DELICADOS MATICES

ASISTIA yo la otra noche a una sesión solemne de la Academia de Almidonadas Esencias y tuve el gesto irreflexivo de colocarme en el ojal de la solapa un par de flores silvestres. Afortunadamente, mi asesor legal, que me esperaba en la puerta, desprendió de mi solapa las florecillas mientras mi consejero de protocolo colocaba en su lugar un tulipán.

EL PROFESOR P.

EL profesor P. comprobó que un millón de hombres no equivale a una masa de un millón de seres humanos. Construyó la hipótesis de que la organización de la convivencia suele vivir en perpetua precariedad porque no es posible sumar individuos, como no es posible sumar cantidades heterogéneas. Llegó incluso a mostrar su escepticismo ante los planes igualitarios por vía educativa. Reunió en un aula a treinta personas y transmitió una información. Pudo comprobarse que las versiones de tal explicación diferían de unos oyentes a otros: que cada uno había entendido lo dicho «a su aire». En este «aire» ve el profesor P. el núcleo a atacar en un tratamiento adecuado de la especie humana con vistas a un desarrollo armónico de la convivencia tecnológica. Piensa el profesor P. que, puesto que la atomización individualista es inviable en una sociedad interdependiente, y puesto que la imposición de una minoría poderosa sobre la mayoría inerme no dejará de ser conflictiva jamás; puesto que el «igualitarismo» legal nunca producirá una igualdad real y psíquica, piensa el profesor P., por éstas y otras más complejas razones que sería prolijo desarrollar aquí, que la especie humana debe ser «corregida» río arriba y por vía genética y a largo plazo, si la quiere entender. Por lo pronto, el profesor P. está releyendo el clásico «Mundo feliz», de Huxley, y ha enviado una copia detallada de sus planes para modificar la estructura prenatal del futuro ciudadano a todos y cada uno de los ministros del Interior de los Estados miembros de las Naciones Unidas.

MAXIMO

M.C.D. 2022

CRITERIOS DISPARES

INFORMACION Comercial Española», publicación del Ministerio de Comercio, acaba de decir que entre los servicios sociales más urgentes del país está el de un seguro de paro «amplio y generoso». No quisiéramos interpretar esta petición como una señal de alarma. Ni es previsible un retorno masivo de los emigrantes españoles, ni tampoco un incremento de los índices de desempleo. El sector de la construcción, que suele reflejar con bastante exactitud el mercado laboral, está abocado a una reactivación inmediata, que ha de suponer una reabsorción positiva de trabajadores en paro. Por otra parte, no hemos alcanzado ese dos por ciento de desempleados que admiten los organismos internacionales como posición aceptable. No es menos cierto, sin embargo, que el paro existe, y también el encubierto y el subempleo, que es una modalidad distinta, aunque no entra hoy en el ámbito de este comentario.

LA política social del momento tiende a que todo trabajador ingrese en su casa, por lo menos, el salario mínimo. El seguro de desempleo cubre, por un período que va de seis a dieciocho meses, esos ingresos mínimos. A veces, por razones de reestructuración sectorial, el seguro abarca la totalidad del salario que se percibía en activo. Lo habitual, no obstante, es una cantidad reducida y muy limitada en el tiempo. La realidad, como se ve, no conecta con los propósitos de la revista, que se pronuncia por el incremento del mencionado seguro como algo urgente y muy necesario.

PUEDE haber, efectivamente, criterios dispares sobre una materia concreta, y puede haber igualdad de opiniones, pero escasez de recursos. Algo de esto nos está sucediendo, porque para el actual ejercicio el Gobierno ha destinado, precisamente en Consejo de Ministros, casi 4.300 millones de pesetas para cubrir las necesidades del Fondo de Protección al Trabajo. Que nadie se asuste por el volumen de esta cifra, porque se nos antoja bastante limitada si tenemos en cuenta que con este dinero hay que hacer frente a los gastos de emigración, migraciones interiores, promoción social, seguridad e higiene en el trabajo y buena parte del seguro de desempleo.

CON este presupuesto y la aportación de la Seguridad Social pensamos que no habrá posibilidad alguna de formalizar ese seguro amplio y generoso, ni tampoco mejorar, de momento, el status económico de quienes se vean en la necesidad de acogerse a los beneficios del paro. A lo lejos se vislumbra una posibilidad, que está latente en la nueva ley de Seguridad Social. En la misma se pretende pagar el desempleo forzoso en la misma cuantía que si el trabajador estuviese en activo. Pero hasta llegar a esta meta, la ley tendrá que pasar el Rubicón de las Cortes. Por más que empezamos a imaginar que en esta materia concreta la parte empresarial no va a ser demasiado intransigente, aun cuando, en buena medida, se vea obligada a sostener el mencionado seguro. No en balde un seguro de esta índole ha de ser forzosamente transitorio y circunstancial, y las plantillas, dicho sea de paso, suelen ser permanentes.

Matías ESCRIBANO

MAXIMO

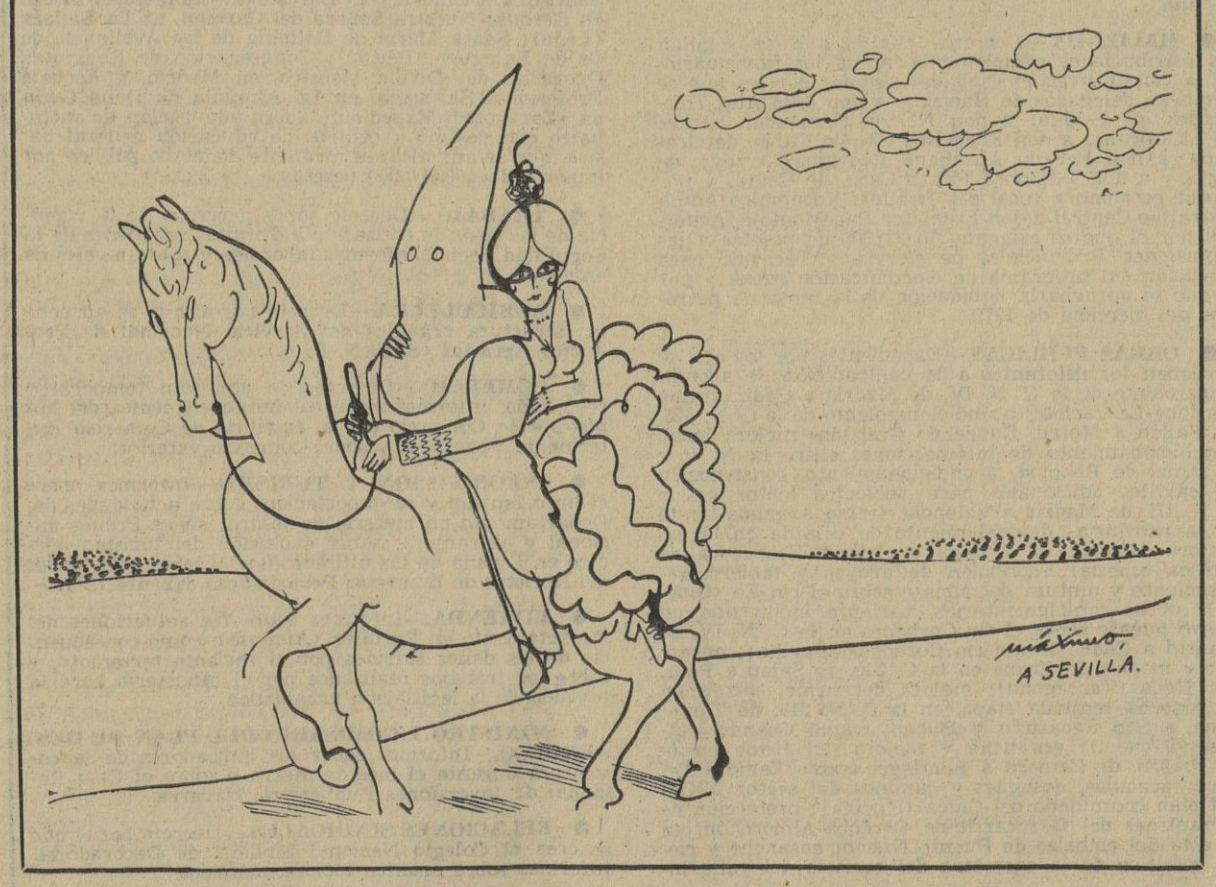

clara con limón

LOS PARCHES

1

LA Universidad, una de las piezas fundamentales en el futuro del país, está enfermita desde hace algunos años. Una dolencia misteriosa que a veces presenta síntomas de cansancio orgánico —«sentadas»—; otras produce signos de actividad febril—manifestaciones, lanzamientos de piedras y bancos, roturas de cristales—, o en ocasiones indicios de aptitudes taurinas —«hacer novillos», en forma de inasistencias masivas a las clases correspondientes— ...

2

● Cuando un ciudadano cualquiera siente molestias en su estado físico acude al correspondiente médico de cabecera. Generalmente le receta unas pastillas —vivimos en la época de la «pastillitis»—, aconsejándole que tome tres al día, sabiamente distribuídas a lo largo de los diversos momentos alimenticios de la jornada: desayuno, comida y cena.

3

● *Es una terapéutica nada dolorosa, con la única molestia del sabor. No el de las pastillas, que no suelen saber a nada, sino el del agua, que sabe a demonios. Puede ocurrir que las pastillitas no hagan efecto, que el enfermo siga lo mismo o peor, y que visite otra vez al médico. Aquí la cosa varía. Convencido de estar ante un caso más difícil de cuanto parecía al principio, el doctor ordena toda clase de análisis y radiografías. Si esos análisis y radiografías revelan alguna fuerte anomalía orgánica, el galeno extiende la baja del enfermo, mandándole al sanatorio para que repose, le operen o sea sometido a tratamientos especiales.*

4

● Hasta la fecha, estamos intentando curar la enfermedad universitaria con pastillas. Pastillitas de asambleas por las mañanas, después del desayuno; pastillitas de notas del rectorado por las tardes, después de las comidas; pastillitas de declaraciones, comentarios o ruedas de Prensa en televisión por las noches, después de la cena. Mientras, el enfermo —catedráticos y alumnos al alimón— continúa trabajando o haciendo que trabaja.

5

● *No existe, por desgracia, mejoría de ninguna clase. El enfermito se nos pone peor curso tras curso. ¿Y si le diéramos una «baja provisional», a partir del año que viene, para someterlo a un «chequeo» completo? Igual que se establece «la veda de la caza» para que las especies no se extingan, declaramos «la veda de la Universidad» durante unos meses con el fin de que ésta no acabe desapareciendo. En ese tiempo de descanso, sin clases y en paz, que se reúnan jerarquías universitarias, catedráticos y alumnos en amplia deliberación. Casi en régimen de «sanatorio mental». Descubramos de una vez la dolencia y ataquémosla a fondo. A base de parches está visto que no hacemos nada.*

Evaristo ACEVEDO

M.C.D. 2022

NACIONAL

Se regulan los talleres de reparación de automóviles

PARA CORREGIR ABUSOS

- 38 nuevos convenios colectivos que afectan a más de 200.000 trabajadores
- Regulación de las retribuciones complementarias de los funcionarios civiles

CON el intervalo de una semana volvió a reunirse ayer, viernes, en el palacio de El Pardo, bajo la presidencia del Jefe del Estado, el Consejo de Ministros Pleno. Según el calendario habitual, esta reunión tendría que haberse celebrado el viernes próximo, pero al coincidir con las solemnidades de Semana Santa se decidió adelantarla. Siete días es poco margen de tiempo para que los titulares de las distintas carteras acudan al Consejo con bagaje de asuntos suficientes. Sin duda, por esta razón, la reunión de ayer del Gobierno no fué muy pródiga en acuerdos.

No obstante, al recibir a los periodistas para ampliarles la referencia de los asuntos que habían sido tratados en el Consejo, el ministro de Información y Turismo, don Alfredo Sánchez Bella, destacó el interés del decreto, aprobado a propuesta del titular de Hacienda, por el que se regulan las retribuciones complementarias de los funcionarios de la Administración Civil del Estado, cumplimentando así lo ordenado por la Ley de Retribuciones de 1965, que dispuso que al terminar la última etapa de las establecidas para su aplicación, el Gobierno fijaría el régimen definitivo de los complementos de sueldo y otras remuneraciones de dichos funcionarios.

- Nombramientos de embajadores: don Ernesto La Orden Miracle, en Costa Rica; don Miguel Angel Velarde, en Uganda y don Carlos Luis de Pedroso, en Ruanda
- Otros acuerdos del Consejo de Ministros

Estas retribuciones se modulan en función del puesto de trabajo, atendiendo a la especial responsabilidad y preparación técnica del funcionario que lo desempeña y de su dedicación a la Administración, así como de otras consideraciones.

INVERSIONES DE OBRAS PUBLICAS

Aludió luego al interés del informe presentado al Consejo por el ministro de Obras Públicas sobre las inversiones de su Departamento en el primer trimestre del año. Las de la Renfe se elevan a 12.100 millones de pesetas, de los que 8.000 inciden sobre el sector industrial. Las restantes inversiones autorizadas por el Ministerio para el mismo período ascienden a otros 7.300 millones, con lo que la inversión total suma 19.400 millones de pesetas, doble que la registrada en el primer trimestre del pasado año y además la más alta del Departamento en cualquier ejercicio económico, lo que significa un gran impulso a la inversión estatal para acelerar la reactivación.

DOTACION PARA ESCUELAS

Se refirió después a la aprobación por el Consejo de un expediente de Educación y Ciencia sobre adquisición de mobiliario con destino a centros de educación general básica, por un importe de 498 millones de pesetas, y que se destinará a los colegios nacionales actualmente en construcción en Galicia, Andalucía, Canarias y Vascongadas, que entrarán en funcionamiento a partir del curso próximo.

También a propuesta del señor Villar Palasí se aprobó un decreto por el que se modifica el de 11 de abril de 1939 sobre la Orden Civil de Alfonso X el Sabio, para hacer extensiva esta recompensa, con carácter excepcional, a los profesores que hayan alcanzado notorio relieve en el ejercicio de su magisterio y que constituyan ejemplo vivo de dedicación y de servicio. Asimismo, por otro decreto del mismo Departamento, se amplía el número de consejeros que integran la Comisión Permanente del Consejo Nacional de Educación.

CONTRATACION COLECTIVA

La contratación colectiva sigue rindiendo estimables frutos. Así, ayer, el Consejo, previo informe y propuesta de la Subcomisión de Salarios, dió su conformidad a la aprobación de 38 convenios colectivos sindicales que, en conjunto, benefician a más de 200.000 trabajadores. Destacan por su importancia, entre estos pactos, el de la industria siderometalúrgica de Zaragoza, el de la industria textil algodonera y el de la Empresa Nacional Bazán.

A propuesta del titular de Trabajo, se aprobó un decreto sobre prórroga de la vigencia de los tipos de cotización a diversos regímenes de la Seguridad Social.

DAÑOS EN VIVIENDAS

Añadió el señor Sánchez Bella que el ministro de la Vivienda había informado al Gobierno de los daños sufridos en las edificaciones y viviendas de Partaloa (Almería) por el movimiento sísmico registrado el pasado día 16, y de las medidas adoptadas para resolver provisionalmente los problemas de alojamiento, a cuyo fin han sido enviadas a aquella localidad 50 viviendas metálicas desmontables, con los correspondientes enseres, significando que de manera inmediata se procederá a un estudio de las actuaciones definitivas más convenientes a la citada población.

INVERSIONES EN NAVARRA

Es de destacar asimismo que, a propuesta del ministro comisario del Plan de Desarrollo, el Consejo tomó conocimiento del plan regional de inversiones elaborado por la Diputación Foral de Navarra, acordando darle el trámite oportuno a los efectos de que, en la medida de lo posible, sea tenido en cuenta por los organismos inversores de la Administración del Estado.

El Consejo de Ministros aprobó, asimismo, varios decretos por los que se regula la campaña azucarera; se regula la actividad de los talleres de reparación de automóviles, al objeto de corregir los posibles abusos; se homologan los vehículos industriales en lo que se refiere al ruido por ellos producido, y se establecen nuevas normas para la producción de tabaco en rama con destino a la exportación.

NOMBRAMIENTOS

Por último, el ministro se refirió a los nombramientos acordados por el Consejo, entre los que destacan el de embajador de España en Costa Rica a favor de don Ernesto La Orden Miracle —hasta hace poco secretario general técnico del Ministerio de Información y Turismo—, y de rectores de la Universidad Politécnica de Barcelona, de la Universidad de La Laguna y de la Universidad Autónoma barcelonesa.

Juan DE AGUILAR

REFERENCIA DE LO TRATADO

● **PRESIDENCIA DEL GOBIERNO.**—Decretos por los que se regulan la campaña azucarera y la actividad de talleres de reparación de automóviles; sobre homologación de vehículos automóviles, en lo que se refiere al ruido por ellos producido, y por el que se establecen nuevas normas para la producción de tabaco en rama con destino a la exportación. Expedientes de inversión de capital extranjero. Aprobación de convenios colectivos sindicales de trabajo.

● **ASUNTOS EXTERIORES.**—Decretos por los que se designan embajador de España en Costa Rica, a don Ernesto La Orden Miracle; embajador de España en Uganda, a don Miguel Angel Velarde y Ruiz de Cenzano, en régimen de acreditación múltiple, y embajador de España en Ruanda, a don Carlos Luis de Pedroso y Frost, en régimen de acreditación múltiple. Aprobación del acta final de la reunión del Comité Permanente de la Comisión Internacional de Límites hispano-portugueses, así como del proyecto del Reglamento de Pesca en los tramos fluviales fronterizos entre España y Portugal, a excepción del tramo internacional del río Miño y de la zona marítimo-fluvial del río Guadiana. Autorización para la firma de un acuerdo entre el Gobierno del Estado español y el Gobierno de la República Oriental del Uruguay sobre Higiene y Sanidad Veterinaria y su ulterior remisión a las Cortes para ratificación. Informes sobre visita oficial a Libia y sobre resolución del Consejo de Ministros de la Comisión Económica Europea respecto a relaciones con España.

● **HACIENDA.**—Decretos por el que se regulan las retribuciones complementarias de los funcionarios de la Administración Civil del Estado; por los que se nombran delegados de Hacienda a don José Ataz Hernández, de Sevilla; a don Nestor Fernández Feijoo, de La Coruña; a don Francisco Clavijo Calvo, de Granada; a don Fermín Aureliano Rodríguez Arroyo, de Vigo, y a don Ildefonso Prieto Caro, de Ceuta, y por el que se nombra vocal del Tribunal Económico Administrativo Central a don Francisco Pan Montojo. Acuerdos por el que se asignan 270.000.000 de pesetas a las Comisiones Provinciales de Servicios Técnicos para ejecución del programa de electrificación rural, y por el que se aprueba la liquidación de la renta de petróleos del ejercicio de 1970.

● **OBRAS PUBLICAS.**—Expedientes por los que se aprueban los referentes a la contratación de acondicionamiento de la C. N. IV, de Madrid a Cádiz, tramo Córdoba-La Carlota; acondicionamiento de la C. N. 323, de Bailén a Motril, Ronda de Granada; mejora local, acondicionamiento de intersecciones entre la N. I, y el ramal de Behovia; acondicionamiento, construcción de carriles adicionales para vehículos lentos en la C. N. III, de Madrid a Valencia, tramo Arganda-límite de la provincia, desdoblamiento de calzada en la carretera MA-401, de Málaga a Campanillas; obra de fábrica especial reposición de apoyos y tablero, saneamiento y pintura del puente sobre el río Eo (Oviedo); obras complementarias, variante incluyendo un nuevo puente sobre el río Corbones en la C. N. IV, de Madrid a Cádiz, tramo río Corbones (Sevilla); ensanche y mejora del firme en la C. 240, de Salou a Pons, por Reus (Tarragona); mejora del firme, corrección de roderas, segunda etapa, en la C. N. 240, de Tarragona a San Sebastián y Bilbao, tramo Ceanuri-Ubidea (Vizcaya); ensanche y mejora del firme en la C. N. 525, de Zamora a Santiago, tramo Zamora-Tobara; acequias, desagües y caminos del sector XXIII del plan coordinado del Cinca (Huesca); protección de terraplenes del ferrocarril de Córdoba-Almorchón, en la cola del embalse de Puente Nuevo; ensanche y riego asfáltico de la carretera del servicio del valle interior del Guadalquivir, tramo Peñaflor a Lora del Río; distribución de agua y saneamiento de Cabezuela del Valle (Cáceres); mejora de presas y cauces principales de la Comunidad de Regantes del río Verde de Almuñécar (Granada); aprovechamiento conjunto de la cabecera del río Matarraña y su afluente el río Pena (Teruel y Zaragoza); acondicionamiento del canal del Drago, en la zona regable del Guadalcanil (Cádiz); ampliación del alcantarillado y depuración biológica de agua residual de Oliva y de su playa (Valencia); afirmado de los caminos del sector XVI del canal de Cinca (Huesca). Informes sobre inversiones de Renfe en el primer trimestre de 1972, y sobre visita oficial del titular del Departamento a Japón.

● **EDUCACION Y CIENCIA.**—Decretos modificando el de 11 de abril de 1939; por el que se modifica el artículo 21 del decreto 2.763/1971, de 21 de octubre, por el que se organiza el Consejo Nacional de Educación, y por los que se nombran: rector de la Universidad Politécnica de Barcelona, a don Gabriel Ferraté Pascual; rector de la Universidad de La Laguna, a don Benito Rodríguez Ríos; rector de la Universidad Autónoma de Barcelona, a don Vicente Villar, y consejeros de número del Consejo Superior de Investigaciones Científicas. Decretos por los que se declaran de interés social las obras de construcción, ampliación y reforma de los siguientes centros y colegios de enseñanza: Agrupación Escolar mixta Patronato de la Santísima Trinidad, en Barcelona; Montessori-Balau, en Gerona; Nuestra Señora del Carmen, en La Bañeza (León); Santa María de Bellpuig de las Avellanas, de Os de Balaguer (Lérida); Congregación de Religiosas Operarias del Divino Maestro, en Madrid, y Escuela Profesional Salesiana, en La Almunia de Doña Godina (Zaragoza). Expediente sobre adquisición de mobiliario con destino a centros de educación general básica, que se adjudicarán mediante concurso público por importe de 489.500.000 pesetas.

● **TRABAJO.**—Decreto sobre prórroga de la vigencia de los tipos de cotización a distintos regímenes de la Seguridad Social. Informes laborales y sobre niveles de empleo.

● **AGRICULTURA.**—Decreto por el que se aprueba la estructura orgánica del Servicio Nacional de Productos Agrarios (S. E. N. P. A.).

● **COMERCIO.**—Decretos de admisión temporal y reposición. Informes sobre colaboración técnica del Ministerio de Comercio con el Instituto de Comercio Exterior de Venezuela y sobre comercio exterior.

● **INFORMACION Y TURISMO.**—Informes sobre el libro español y su exportación; sobre actividades del Departamento en materia de teatro; sobre Prensa nacional y extranjera; sobre evolución del turismo nórdico en España en los últimos años, y sobre actividades del Registro de Empresas Periodísticas durante 1971.

● **VIVIENDA.**—Informes sobre las actuaciones del Departamento en Partaloa (Almería), como consecuencia de los daños sufridos por el reciente terremoto, y sobre los trabajos realizados por el Ministerio para la revisión de la legislación urbanística.

● **MINISTRO Y COMISARIO DEL PLAN DE DESARROLLO.**—Informes sobre los indicadores de la coyuntura durante el mes de marzo y sobre el Plan Regional de Inversiones Públicas de Navarra.

● **RELACIONES SINDICALES.**—Decreto por el que se crea el Colegio Nacional Sindical de Decoradores. Informes sobre asuntos socio-económicos.

M.C.D. 2022

O.S. NACIONAL

Encuadrados en el Sindicato Nacional de Actividades Diversas

LOS DECORADORES, COLEGIADOS

En el Consejo de Ministros de ayer ha sido aprobado el Colegio Nacional Sindical de Decoradores, encuadrado en el Sindicato Nacional de Actividades Diversas.

Con este decreto son tres las veces que el Sindicato Nacional de Actividades Diversas ha aparecido en el «Boletín Oficial del Estado»: con motivo de la ordenanza laboral nacional de auxiliares de recaudadores de tributos del Estado; la orden ministerial por la que se reglamentan las actividades de las agencias de investigación privada o detectives privados, sobre las cuales se acaba de recibir un comunicado del Comité Internacional de Detectives Privados (I.K.D.), felicitando al Sindicato por esta orden ministerial, que confiere al detective privado en España un rango todavía no alcanzado en países que, por su importancia, figuran a la cabeza de la investigación privada. Muy bien podemos decir que ha sido el mes para Actividades Diversas. Es el primer colegio sindical que se crea después de aprobarse la Ley Sindical.

Zona antracitera de León y Asturias

MAL ESTADO DE LAS CARRETERAS

■ El problema fué afrontado por los Sindicatos Nacionales de Transporte y Combustible

Los problemas más importantes que tienen planteados las empresas encuadradas en los Sindicatos Nacionales del Combustible y de Transporte y Comunicaciones, y que deben ser contemplados y atendidos con la máxima urgencia, le fueron expuestos al director general de Carreteras en el transcurso de una reunión, a la que asistieron los titulares de ambos Sindicatos y los presidentes de los Sindicatos Provinciales de León y Oviedo.

Estos problemas afectan al estado de las carreteras de las zonas antraciteras de León y Asturias, por las que se ven obligados a circular camiones de transportes con pesos superiores a los límites que soportan sus firmes, con todas las consecuencias que de ello se derivan.

El director general de Carreteras prometió su inmediato apoyo para resolver las dificultades planteadas.

CONVENIOS COLECTIVOS

Se ha llegado a un acuerdo en el seno del Sindicato Nacional de Seguro para la firma de un convenio interprovincial de seguros y capitalización. Afecta a unos 50.000 empleados, y en él se ha introducido la novedad de incluir a todas las provincias que anteriormente mantenían convenios propios. El nuevo pacto laboral supone incrementos salariales apreciables y otras mejoras asistenciales. Tendrá una vigencia de dos años.

Por otra parte, en la Delegación Provincial de Sindicatos de Madrid se han firmado otros cinco nuevos convenios colectivos, que corresponden a los grupos de industrias de curtidos, gaseosas y bebidas carbónicas, confección de peletería y a las empresas Sociedad Hípica Club de Campo y Herederos de Crurst-Berstein. Afectan en total a unos 6.000 trabajadores y 364 empresas.

Madrid: Capitanía General

TOMO POSESION EL JEFE DEL ESTADO MAYOR

El capitán general de la Primera Región Militar, teniente general García Rebull, ha dado posesión de su cargo, esta mañana, a las once, al general jefe de su Estado Mayor, general don Juan José Orozco Massieu. El acto se celebró en el salón del trono de Capitanía, y a él asistieron el teniente general Zamalloa y los jefes de los Servicios y Cuerpos de la Región y jefes de Estado Mayor de las grandes unidades.

La ceremonia comenzó con unas palabras del capitán general García Rebull, a través de las cuales hizo la presentación del nuevo jefe de su Estado Mayor.

Seguidamente, el general Orozco Massieu dijo unas breves palabras, en las que expresó su gran emoción por su nombramiento y señaló que el capitán general era un modelo de soldado, en el que se compendiaban todas las virtudes que han de llevar quienes visten el uniforme militar, y pidió al capitán general fuera portador ante el Caudillo y el Príncipe de España de su adhesión y respeto.

Por cinco años

U. S. A. PRESTA BARCOS A ESPAÑA

Dos submarinos y cinco destructores

WASHINGTON, 25.—El Senado norteamericano aprobó ayer, en votación oral, un proyecto de ley por el que se concede a España y otros cuatro países barcos en préstamo con destino a sus marinas de guerra.

España recibirá en préstamo dos submarinos y cinco destructores. Los otros países que recibirán también destructores y submarinos son Grecia, Italia, Turquía y Corea del Sur.

La ley, aprobada por el Senado, concede estos préstamos por un período de cinco años. La Cámara de representantes que había aprobado con anterioridad la medida fijaba sólo un plazo de cuatro años. La ley pasará ahora a una conferencia de las dos cámaras para solucionar la diferencia.

Los préstamos de barcos a España están estipulados dentro de los acuerdos ejecutivos de amistad y cooperación firmados entre los dos países en agosto de 1970. (Efe.)

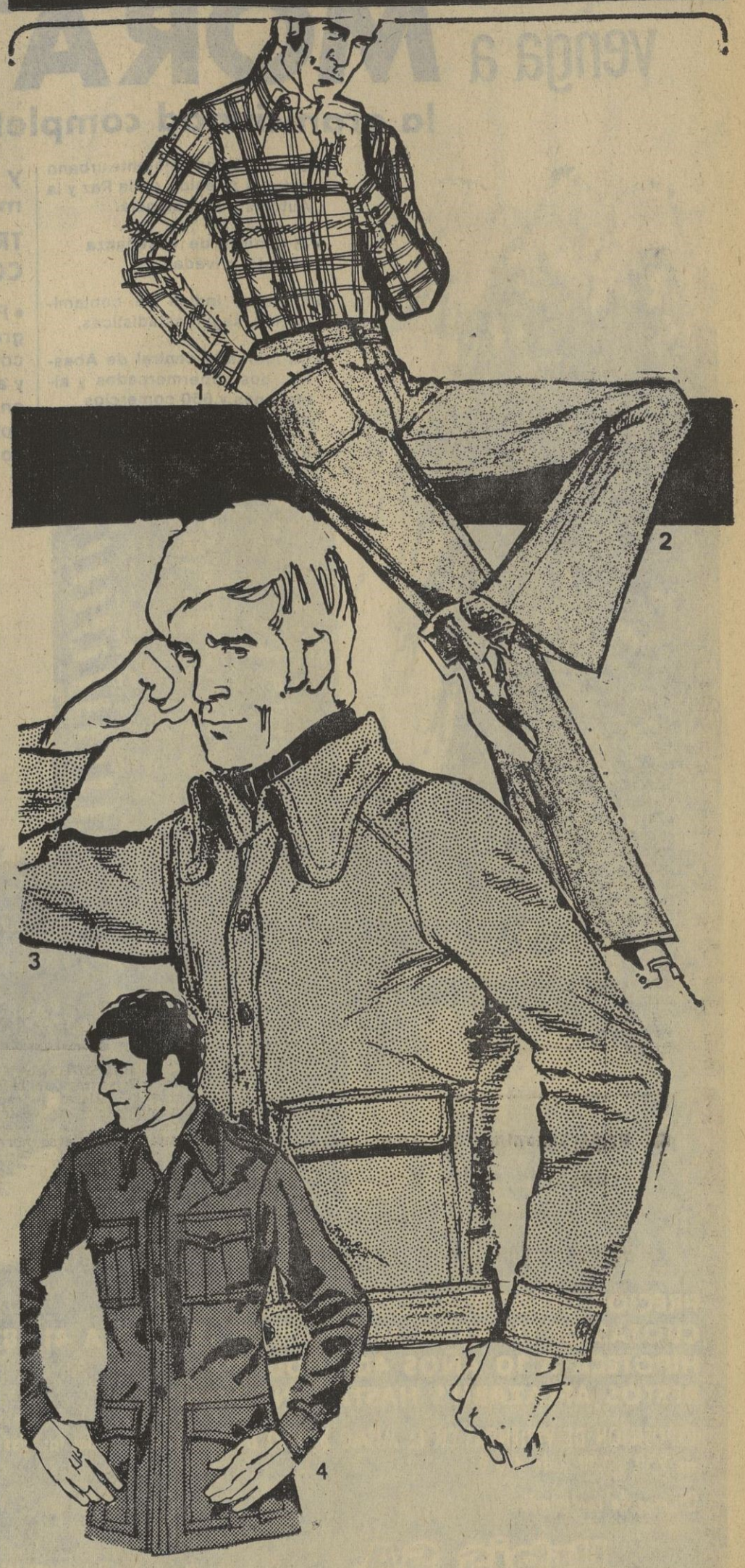

SU CONJUNTO SPORT

1. Camisa, cuadros en polyester 575
2. Pantalón en tricotina tergal 725
3. Cazadora deportiva en ante 4.150
4. Safari en piel de pekari 4.550

cortefiel

satisface plenamente

GENERALISIMO, 66 (AREA CUZCO) AV. DE JOSE ANTONIO, 27 y 76
MONTERA, 7 - BRAVO MURILLO, 103 - TOLEDO, 52

M.C.D. 2022

venga a MORATALAZ

la gran ciudad completa, donde encontrará:

- Un nobilísimo ambiente urbano entre la Avenida de la Paz y la Autopista de Valencia.
- 31 Centros de enseñanza oficial y privada.
- El menor índice de contaminación, según estadísticas.
- Un mercado central de Abastos, dos supermercados y almacenes y 650 comercios abiertos al público.
- 9 Parroquias.

y la VIVIENDA elegante de la más refinada calidad.

TRES Y CUATRO DORMITORIOS CON DOS CUARTOS DE BAÑO.

• Parquet en toda la vivienda • Azulejo serigrafiado y de color en cuartos de baño y cocina • Armarios empotrados • Calefacción y agua caliente centrales • Portal de entrada en mármol. Cancela en aluminio • Ascensor con dispositivo de micronivelación • Antena colectiva de TV y FM • Renta libre.

PRECIOS DESDE 824.000 A 1.233.025 PTS.
CUOTAS DE ENTRADA MINIMAS DE 124.450 A 417.875 PTS.
HIPOTECA A 10 AÑOS 400.000 PTS.
RESTOS APLAZABLES HASTA CINCO AÑOS.

EXPOSICION DE VIVIENDAS EN EL MISMO BARRIO DE MORATALAZ, todos los días incluso domingos (excepto lunes) de 9,30 a 1,30 y de 4 a 8.

Oficinas de contratación:

Urbis S.A.

Menéndez Pelayo, 71 (Madrid) y en la Exposición de Viviendas de Moratalaz.

NACIONAL

nombres PROPIOS

VICENTE MORTES ALFONSO

Ayer llegó a Cáceres, para iniciar una visita de dos días a las provincias extremeñas, el ministro de la Vivienda, don Vicente Mortes Alfonso. Hoy el ministro recorrerá la comarca de Las Hurdes —en la que el Ministerio ha invertido 70 millones de pesetas últimamente—, Plasencia y los polígonos industriales de Cáceres y Plasencia. También se reunirá con las primeras autoridades de las dos ciudades, para estudiar los problemas que las afectan.

JOSE VILA CARDONA

Ha fallecido en Reus, a los setenta y dos años de edad, don José Vila Cardona, presidente del Sindicato Provincial del Espectáculo y empresario teatral. Fué uno de los pioneros de Salou. El sepelio, ayer tarde, en Tarragona, constituyó una sentida manifestación de duelo, a la que asistieron las principales autoridades de la provincia.

ENRIQUE FONTANA CODINA

A última hora de la mañana de hoy llegó a Guadalajara el ministro de Comercio, don Enrique Fontana Codina. Después de visitar los polos industriales de descongestión de Madrid presidió la última sesión de trabajo de la asamblea de presidentes de Cámaras de Comercio de Castilla la Nueva. Tras el almuerzo que le fué ofrecido por la Cámara de Comercio e Industria de Guadalajara el señor Fontana Codina regresó a Madrid.

Ingenieros de Telecomunicación e Industriales

PRECISA

IMPORTANTE EMPRESA DE TELECOMUNICACION

SE REQUIERE:
- Título de ingeniero superior.
- Dominio del idioma inglés (no imprescindible).
- Preferible con experiencia profesional.
- Servicio militar cumplido.

SE OFRECE:
- Puesto de responsabilidad con grandes posibilidades futuras, por ser empresa en período de expansión.
- Sueldo inicial a convenir, según formación y experiencia de los candidatos, revisable anualmente.
- Absoluta reserva para colocados.

Escribir, con amplio «curriculum vitae», a la **referencia núm. 6.030 - Plaza de Cristino Martos, 4** (6.030.)

si es usted vendedor de las marcas

PHILIPS · Radiola · RUTON · ASKAR

y quiere participar de las ventajas comerciales del CENTRO OFICIAL DE ASISTENCIA TECNICA...

sienta la protección de euro service s. a.

y deje que se ocupe de las posibles reparaciones de las citadas marcas. Sabe más que nadie.

CACERES, 23 Tel. 467 35 94
VALLEHERMOSO, 14 Tel. 223 16 74
ALBASANZ, 75 Tel. 204 59 40

EURO SERVICE S.A. más que un servicio

En MADRID:

colowall

mar • ga

DISTRIBUIDOR OFICIAL
c/ Infanta Mercedes, 107
Telf. 279 97 19

REPARTIDORES

con furgoneta isotérmica propia para reparto productos congelados en Madrid, necesita importante empresa de alimentación.

Presentarse en **Velázquez, 22, 4.ª izqda.**, lunes y martes, de 4 a 7 de la tarde

M.C.D. 2022

La Calle PUEBLO

ALFREDO MARQUERIE HABLA DEL TEATRO LOPE DE VEGA, DE EL ESCORIAL

NO DEBE SER DERRIBADO

ANTE el anuncio de la demolición del teatro escurialense Lope de Vega, joya arquitectónica del siglo XVIII, un grupo numeroso de hombres de letras escribió una carta de protesta ante el atentado artístico que iba a cometerse con la destrucción del mencionado teatro. Entre las firmas ilustres del documento elevado a la superioridad figura la de nuestro prestigioso crítico teatral Alfredo Marquerie, quien asimismo nos envía el artículo que reproducimos seguidamente.

"Si aún queda sensibilidad y amor al pasado"

EN el Real Sitio de El Escorial existe una auténtica joya arqueológica del siglo XVIII, mandada edificar por Carlos III. Se llama teatro Lope de Vega. Antes se denominó Real Coliseo. Es el único teatro de corte que ha sobrevidido a los avatares destructores que se han ensañado con todos estos locales, que han ido, uno tras otro, siendo demolidos, no diremos ya «por la piqueta», porque el término nos parece un poco anticuado, sino por el impulso destructor de esas máquinas aterradoras —del verbo «aterrar»— que, en un momento, dejan reducidos a informes escombros las fábricas levantadas con más primor y con más amor.

Las Reales Academias de la Historia, de Bellas Artes y, por supuesto, la de la Lengue —ya que la escena es verbo, aunque a su lado sobreviva el arte mudo de los mimos— han hecho público su fervoroso deseo de que este precioso coliseo «carlotercista» - no sea derribado y destruido, según parece que va a hacerse, si Dios y nuestro Estado no lo remedian, porque sobre su brillante emplazamiento ha caído la «garra» capitalista, que especula en torno al valor de los terrenos, con la sola mira de la especulación, sin importarle, ni poco ni mucho, lo que se lleve por delante.

A esa iniciativa académica ha sucedido un auténtico aluvión de pliegos de firmas, entre las cuales figuran al lado de nombres ilustres, aquellos otros menos sonados pero igualmente importantes, de los que aman de todo corazón el arte inmortal del teatro y sus ilustres tradiciones.

La voz de alarma la ha dado, desde hace mucho tiempo, el gran autor y el gran mantenedor de nuestras tradiciones escénicas que se llama José López Rubio, a cuya iniciativa feliz debemos, entre otras muchas cosas, el impulso que defendió, cuando estaba en trance de desaparecer, el maravilloso corral de comedias de Almagro.

En su interesante y anecdótico libro «Dentro y fuera del teatro», el que fué famoso actor Vicente García Valero nos cuenta

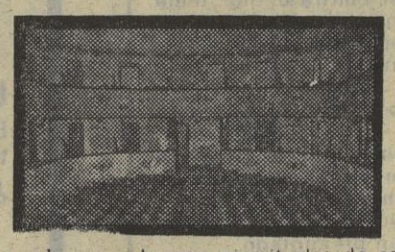

muchas y sabrosas vicisitudes de este coliseo escurialense. Por él sabemos, valga por vía de ejemplo, cómo desde el monasterio escurialense hasta la calle de la Cantina había un túnel por el que iban los reyes al teatro, atravesando, por un puente con arco, el ancho de la calle de Florida Blanca.

Fernando VII fué sujeto de muchos y pintorescos sucedidos, pues tenía la costumbre de presentarse por sorpresa, completamente solo y de un modo familiar, a los comediantes a la hora de los ensayos. En 1770 actuó en dicho local la compañía de Bernardo Avecilla y Joaquín Caprara, y justamente de ese año y de las funciones que dieron ambos comediantes, García Valero en su obra, publicada en 1913, pero con recuerdos muy vivos de su juventud y adolescencia, nos relata y refiere hechos deliciosos de este local escurialense, íntimamente asociado a los mejores fastos del tablado español, incluidos los que atañen a los cinco primeros lustros del siglo XX. Uno es lo suficientemente viejo para recordar el paso por este cautivador teatro «carlotercista» de compañías ilustres y de otras de no menores méritos, pero sí interesantísimas —valga la mención de la compuesta por María Cañete y Luis Reig—, que hicieron las delicias de los espectadores de los felices años veinte.. (¡Ay, ya, tan lejanos! ¿Recuerdas, Joaquín Calvo Sotelo?)

En suma: el teatro dieciochesco de El Escorial no puede ni debe desaparecer, si aún nos queda un mínimo de sensibilidad y de amor al pasado, que no puede ni debe ser violenta y salvajemente destruido.

Alfredo MARQUERIE

ANA BELEN

casi 21 años

AUNQUE todavía no ha cumplido los veintiún años, Ana Belén ejerce la mayoría de edad. Vive con su madre y se ve todos los días con Víctor Manuel. Ahora muestra su entusiasmo porque la película «Morbo», en la que interpreta el papel principal femenino, al lado del cantante asturiano, ha sido seleccionada para el festival de Cannes. (Foto Otero.)

(Entrevista, en La Calle 6.)

HANS EPPLER, EL "AGENTE IDEAL" DEL III REICH

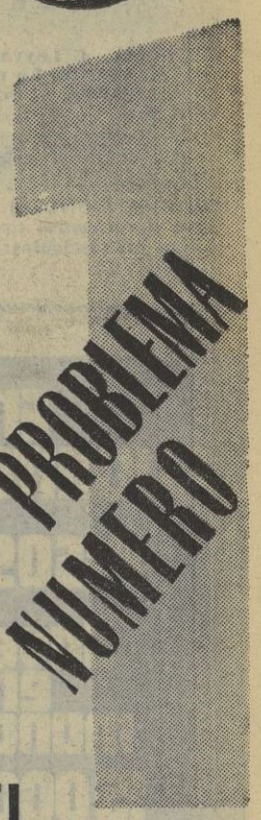

PROBLEMA NUMERO 1

DEL GOBIERNO DE BONN

◆ Le reclama 250.000 marcos

HANS Eppler es el problema número 1 de Bonn. Se trata de un espía del Tercer Reich, que pide sus honorarios desde 1947 a 1971, según parece, no porque le guste el dinero, sino por cuestión de principios. El espía en cuestión reside actualmente en París. Nacido en 19..., en Alejandría, fué considerado por los militares alemanes nazis como

(Pasa a La Calle 2.)

M.C.D. 2022

COMPRE SU LIBRO

ACERVO

LA MISTICA DE LA FEROCIDAD. Noel Claraso. **Reportaje sobre el asesinato de Sharon Tate y otras personas por Charles Manson y sus adeptos.** 246 páginas. Con ilustraciones 150 pesetas.

ARIEL

HISTORIA DEL ANALISIS ECONOMICO. Joseph A. Schumpeter. Col. Obras Básicas. 1.372 páginas. 1.250 pesetas **El libro fundamental en la economía del siglo XX imprescindible para toda persona culta.**

EDITORA NACIONAL

LA IGLESIA DESDE EL ESTADO Y DOCUMENTOS CONCORDANTES, de Alfredo López. 168 páginas. 60 pesetas. **Nunca como ahora han necesitado la Iglesia de España y el Estado pensar juntos en su presente y su futuro. El autor no oculta ningún problema; avanza sobre ellos con espíritu de paz, pero sin concesión ninguna a lo fácil.**

GRIJALBO

MI VIDA CON CHARLIE CHAPLIN. Lita Grey Chaplin. 328 páginas. Rústica, 150 pesetas. **La segunda esposa de Charlot relata la historia secreta de unos años tormentosos en la vida privada del genial actor.**

JUVENTUD

365 DIAS DE COCINA, por Mapie de Toulouse-Lautrec. **Una excelente y variada minuta para cada día del año.** Encuadernado. 240 páginas. 290 pesetas.

NOGUER

LA PILDORA, A JUICIO. Paul Vaughan. **El informe más completo y objetivo sobre el apasionante tema de los anticonceptivos y concretamente sobre tan reciente y revolucionario descubrimiento.**

PLAZA, JANES

CHACAL. Frederick Forsyth. 250 pesetas. **Objetivo: matar a De Gaulle. ¿Novela? ¿Mezcla de realidad y fantasía? El libro más vendido actualmente en Inglaterra y EE. UU** Publicación simultánea en 14 idiomas.

SEIX BARRAL

LEITMOTIV. J. Leyva. Nueva Narrativa Hispánica. 628 páginas. 240 pesetas. **La máxima revelación de la novela española de vanguardia.** Libro conmemorativo del Año Internacional del Libro.

VERGARA

HISTORIA MUNDIAL DEL SIGLO XX. La apasionante crónica de nuestro tiempo. Cinco volúmenes. 2.400 páginas **Ahora en fascículos: 30 pesetas por ejemplar** Aparece cada viernes.

En ALICANTE PISOS llave en mano 15.000 PTAS

En Ciudad Elegida Juan XXIII (sector II) pisos, llaves en mano, 15.000 ptas. entrada. Resto facilidades hasta 17 años.

oferta limitada

Informes en propia Urbanización, incluso domingos y festivos.

calpisa

bengala

MAÑANA ES FIESTA!

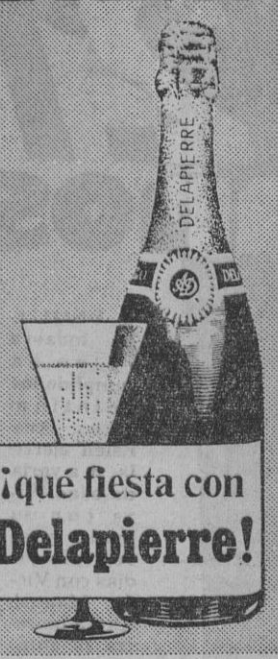

¡qué fiesta con **Delapierre!**

ENCARGADO DE TALLER

Fábrica de muebles metálicos frigoríficos, radicada en Madrid, necesita cubrir puesto de encargado de taller

SE REQUIERE:
- Amplios conocimientos en fabricación y gran experiencia como chapista.
- Dotes de mando.

SE OFRECE:
- Sueldo a convenir.
- Absoluta discreción colocados.

Escribir, adjuntando «curriculum vitae» y pretensiones económicas, al **apartado 17.105**

(5.931)

La Calle 2 PUEBLO

Problema número 1

(Viene de La Calle 1.)

el «Agente Ideal» y se le encargó organizar en El Cairo una red de espionaje. Eppler habla seis idiomas. Por aquel entonces, sus principales cualidades eran su conciencia y su valor, y hasta se permitía el lujo de trabajar con contrato. Un día de 1942, este egipcio-alemán se presentó en el cuartel general de contraespionaje en Berlín y se hizo cargo de la organización de la red que daría información. Confiesa ahora:

—La aventura me atraía, acepté y pedí un contrato. A pesar de ir contra la costumbre, me lo dieron.

Naturalmente, el contrato giraba alrededor del dinero que iba a percibir Hans. Recibiría 500 marcos por mes. Su esposa, 450 marcos. Caso de invalidez, Eppler recibiría 450 marcos mensuales, y si falleciera, su esposa recibiría 30.000 marcos en concepto de indemnización. igualmente se especificaba en una de las cláusulas del contrato que éste sólo terminaría por causas de contraespionaje.

—Hasta hoy nadie me ha comunicado que hayamos puesto fin al mismo. La República Federal Alemana es la heredera del Tercer Reich y automáticamente quien debe cumplir el contrato.

No es todo tan sencillo como él lo describe. Poco después de organizada la red de El Cairo fue hecho prisionero por los ingleses y posteriormente condenado a muerte, que no se llegó a ejecutar, porque se le envió a un campo de concentración situado en el desierto. Para confundir al servicio alemán publicó una nota en el «Times» de Londres, detallando la ejecución de un espía llamado Eppler. Los alemanes confiaron en la nota del periódico y entregaron a su esposa, Sonja, los 30.000 marcos que le correspondían por contrato, y una carta diciendo que su esposo había muerto en acto de servicio. Sonja se casó antes de finalizar la guerra. Terminada la guerra, Eppler vuelve a Copenhague, lugar de residencia del matrimonio. El marido de su esposa le expulsó del hogar, y ella desmayó al verle. Eppler contrae sucesivos matrimonios y se dedica

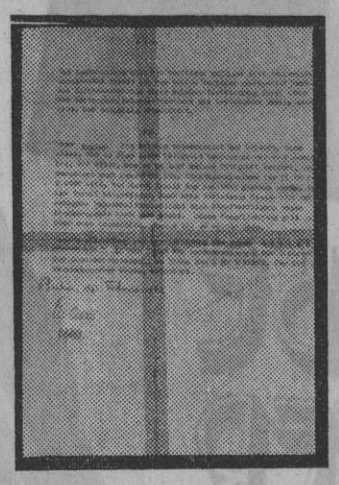

Fotocopia del «contrato» de espía al servicio del III Reich, fechado en el año 1942

a la ingeniería, haciendo una fortuna con sus inventos. Compra coches deportivos, viste en los lugares más elegantes y vive en una lujosa casa a orillas del Sena. En 1970 vendió su firma comercial y se retiró, después de sufrir un infarto de miocardio. Pero las cosas se complican cuando un militar del Tercer Reich edita sus memorias y cita con cierta ironía las aventuras de Eppler, diciendo que quizá este agente pequeño sabrá hacer ahora patentes sus derechos. El pequeño agente, como le llama, envía una carta al Ministerio del Interior de Bonn. Pide sus honorarios desde 1947 a 1971, y envía una fotocopia del contrato que tenía. Le contestan del Ministerio de Finanzas, diciendo que se ocupan de su caso. Y Eppler espera

—Yo no soy puntilloso —dice— y con doscientos cincuenta mil marcos, al cambio actual, el asunto está terminado.

—¿Qué hará con el dinero? —le han preguntado.

—No lo sé aún. No tengo necesidad para mí. Es cuestión de principios. Si algún día lo recibo, lo entregaré a alguna entidad benéfica.

Que no tiene necesidad de dinero es evidente Su esposa actual, Denise, es la hija de un industrial millonario. En cualquier caso, está decidido a llegar hasta el fin. Y sobre la mesa de su despacho tiene una larga lista de los mejores abogados de Alemania. Espera...

Los frescos atribuídos a Goya

GRAN ECO EN MOSCU

● Enorme interés en Rusia por el pintor español

MOSCU, 25.—La agencia oficial soviética Tass destaca esta mañana, en un despacho procedente de Madrid, el descubrimiento, en Aranjuez, de unos frescos que podrían ser de Goya. La agencia recoge que la habitación donde han sido descubiertos los frescos sirvió de taller al gran pintor, y que uno de los frescos recuerda las famosas «majas». En la U. R. S. S. existe un enorme interés por la figura del pintor español, y recientemente el cine soviético ha realizado un filme biográfico sobre Goya, en cooperación con Alemania oriental. (Efe.)

Europa histórica

25 días de viaje en autopullman de lujo por

España, Italia, Austria, Alemania, Suiza, Luxemburgo y Francia.

37.800 Pts.

Salidas: Abril 7, 14, 21 y 28

Estancias en hoteles con pensión completa, visita de ciudades, etc.

Información e inscripciones:

Marsans

Carrera San Jerónimo, 34 - Tel. 231 18 00
Avenida José Antonio, 59 - Tel. 248 94 08
Alberto Alcocer, 13 - Tel. 458 11 50

AGENCIA DE VIAJES • TITULO 1 DEL GRUPO A

SANTO CRISTO DE LEZO

CIUDAD RESIDENCIAL

Km. 24 Carretera de Extremadura

INFORMACION Y VENTA INCLUSO FESTIVOS

Telf. 211 26 37

UN NUEVO ESTILO DE VIDA

Este chalet puede ser suyo y vivir todo el año en él.

¿ COMO PAGARLO ?

EN 8 AÑOS

Parcela de 500 a 1.500 m², garage, jardín y cercado, 3 ó 4 dormitorios. Salón, comedor y chimenea. Baño de lujo y aseo, solados rústicos, cocina completa y despensa, calefacción y agua caliente individual con propano, esmerada construcción.

Grandes avenidas, potente alumbrado, redes de agua, alcantarillado, etc. Piscina, tenis, discoteca, restaurante, centros comerciales, culturales y de relación social.

SECRETARIA DE DIRECCION BILINGUE

PRECISA

IMPORTANTE EMPRESA DE TELECOMUNICACION

SE REQUIERE:
- Dominio de taquigrafía en español e inglés.
- Experiencia mínima de 5 años en puesto similar.
- Estudios a nivel de bachillerato superior.

SE OFRECE:
- Sueldo inicial, no inferior a 250.000 ptas. anuales.
- Ingreso en plantilla de empresa en período de expansión, con posibilidades futuras.
- Jornada continuada de trabajo y sábados libres, alternos.
- Centro de trabajo en zona industrial próxima a Madrid.
- Transporte por cuenta de la empresa.
- Reserva absoluta para colocadas.

Escribir con amplio «curriculum vitae» a la **referencia núm. 5.189 - Plaza de Cristino Martos, 4**

(5.189.)

M.C.D. 2022

La Calle PUEBLO

"AMANECE" HA GUSTADO

BONITA y antigua ciudad la del ducado del consorte de la Reina Isabel. Clima frío, pero los españoles hemos traído parte del sol del España, y por el día hace calorcillo.

Ambiente callejero entre la juventud, y casi despectivo entre los mayores. Los New Seekers, el grupo australiano que representa a Inglaterra, son los que mayor popularidad tienen aquí. Era lógico. La chiquillería les espera a la salida del hotel donde se alojan y a la entrada de Usher Hall. Dos de estos muchachos están enfermos, pero han ensayado.

Jaime Morey y Algueró, junto con Ramón Arcusa, tienen moral de triunfo. La canción, pese a todo, ha gustado. El regidor de la B. B. C. en el escenario dice que le gusta. Como siempre, el que mayor impacto causa dirigiendo la orquesta es el francés Franck Pourcell. Por cierto, él y Augusto se han peleado con el ingeniero de sonido de la B. B. C. Ambos querían comprobar el alcance de sonido, porque la sala, pese a ser de conciertos, como tiene a la orquesta abajo, no se escucha nada bien. Se mezclan los instrumentos y la orquesta no es de las buenas. Generalmente, se piensa más en los cuatrocientos millones de espectadores que en los mil que caben en la sala, pero este técnico de sonido no ha querido dejar meter el oído a nadie ni registrar los ensayos, y hay riesgo de que ustedes escuchen musiquilla de banda de pueblo en vez de sonido en alta fidelidad que suele dar la televisión.

Emma Cohen y Luis María Ansón, los jurados españoles, están completamente separados de todo el ambiente artístico. El Jurado estará en el «castillo de los fantasmas escoceses», a cinco kilómetros del teatro donde se realiza el festival. No las tienen todas consigos para los votos. Tendré que aconsejarles que España debe votar a Portugal, Yugoslavia e Italia, que son los países que normalmente nos votan. A los que nos desplazan del primer puesto, cero puntos.

Fiesta restringida para la final. No iremos invitados todos los informadores. De los cerca de quinientos, sólo doce, y por sorteo entre los del país ganador, serán invitados.

Después de las diez de la noche, aquí no hay nada. Ni salas de fiestas. Nada. Es una ciudad austera y puritana. Todo está muy bien organizado. La tarjeta de identificación no te la quitas ni para dormir, o te expones a que te echen del hotel.

PEPE PALAU,
desde Edimburgo

ESPECIAL EUROVISION 72

LOLITA

Por IÑIGO

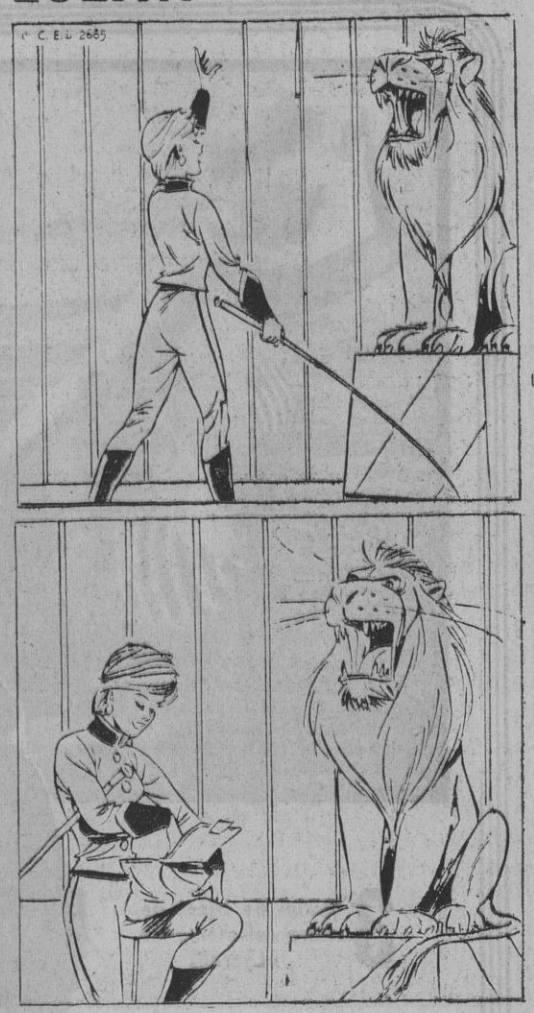

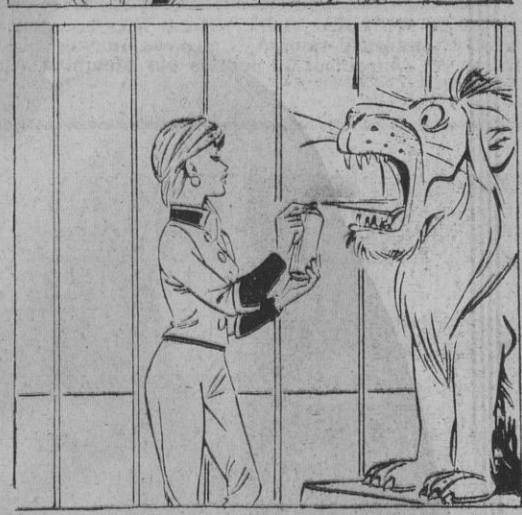

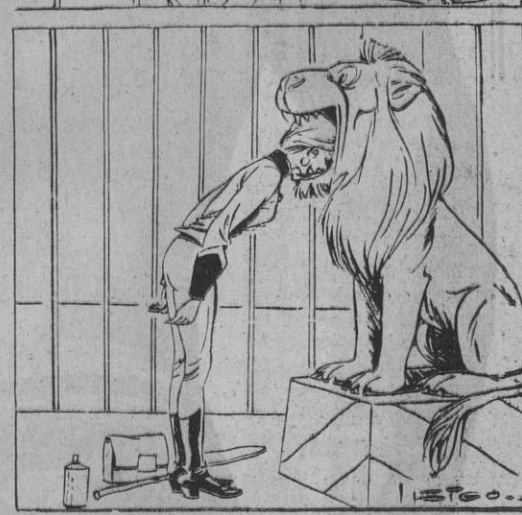

MAÑANA COMIENZA LA SEMANA SANTA

LAS PROCESIONES DE MADRID

EN cualquiera de los sitios donde se vaya, se puede celebrar la Semana Santa.» Desde este punto, desde el pregón que pronunciará el escritor Pedro de Lorenzo en el teatro Español mañana, Domingo de Ramos, partimos para dar a todos los madrileños las procesiones y sus itinerarios.

● **Lunes y martes santos: conferencias en el Instituto Municipal de Educación y proyección de documentales.**

JUEVES SANTO

● A las diecisiete horas: procesión de Jesús Nazareno.

● **A las veinte horas: procesión del Divino Cautivo.**

● A esta misma hora saldrá la procesión de Nuestro Padre Jesús del Gran Poder y María Santísima de la Esperanza.

● **A las veintitrés horas: procesión del Santísimo Cristo de la Misericordia. Sale de la parroquia de San Sebastián, de Carabanchel Bajo.**

VIERNES SANTO

● A las ocho horas: Vía Crucis de Penitencia en la iglesia de San José.

● **A las doce horas: «Ejercicios de las siete palabras» en la misma iglesia.**

● A las dieciocho horas: procesión de Nuestro Padre Jesús de Medinaceli. Sale de la iglesia de Jesús Nazareno y recorrerá las calles de Jesús, Duque de Medinaceli, plaza de las Cortes, Carrera de San Jerónimo, Puerta del Sol, calle de Alcalá, Cibeles, Prado, Cervantes y Jesús.

● **A las diecinueve treinta horas: Imagen custodia de las Descalzas Reales. Por el claustro del convento de las Descalzas Reales.**

● A esta misma hora, procesión de Nuestro Padre Jesús Nazareno, Santísima Virgen de la Soledad y Santísimo Cristo Yacente, que recorrerá las calles de Góngora, Belén, Fernando VI, Barquillo, etc.

● **A las veinte horas: procesión de la Piedad y del Santísimo Cristo del Consuelo. Partirá del Santuario Parroquial del Inmaculado Corazón de María.**

● A las veintitrés horas: procesión del Silencio. Partirá de la Puerta del Sol y finalizará en San José.

SABADO SANTO

● **A las seis treinta horas: procesión de la Virgen de los Dolores en su Soledad. Sale de la iglesia de Jesús Nazareno.**

La procesión del Santo Entierro, a las diecisiete horas, y organizada por el Ayuntamiento, cerrará estos actos. El itinerario: por la plaza Mayor, Ciudad Rodrigo, calle Mayor, Bordadores, Arenal, plaza de Isabel II, Carlos III, plaza de Oriente, para finalizar en la plaza Mayor.

J. L. M.

PISOS llave en mano

situados en ARGANDA
C/ Ronda de Watres
Tres dormitorios, salón-comedor cocina, cuarto de baño de porcelana vitrificada Roca con grifería cromada, dos terrazas, ladrillo cerámico visto de primera calidad en fachada, persianas enrrollables de madera, carpintería exterior metálica en perfil

Entrada única
43.000 ptas.
y 3.100 mensuales
CENTRAL de INFORMACIONES
P.º de las Delicias, 3 - primero (Metro Atocha)
Bravo Murillo, 179-1.º centro (Metro Estrecho)

M.C.D. 2022

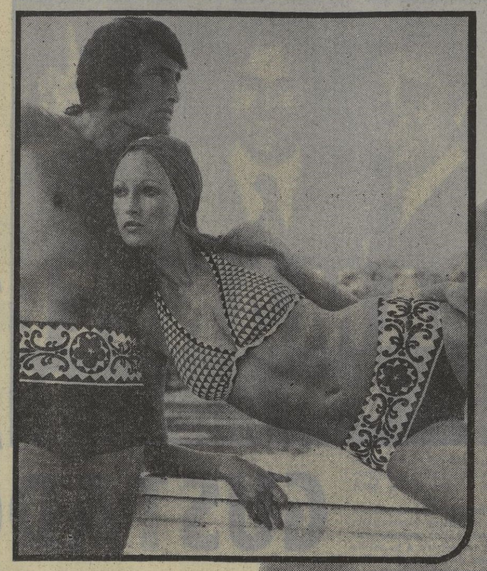

DESDE GINEBRA

8 Cinta al cuello y pequeño pantalón, todo en tricot de fibra elastomérica «Lycra».

3 Bikini de tricot de fibra elastomérica «Lycra».

ELLAS

■ Escotes "V" y tirantes cruzados

ELLOS

■ Micro-pantalón

4 Traje de baño de una pieza, en tricot de fibra elastomérica «Lycra», con escote en V y un cierre de tirantes en cruz.

SILUETAS

LAS fibras textiles, desde Ginebra, nos envían los trajes de baño para este próximo verano 72; pero pasa que cada vez se ha generalizado más la costumbre de visitar la playa antes de la temporada de vacaciones veraniegas.

Aprovechando esta Semana Santa —ya está la Jefatura de Tráfico preparando las operaciones ida y vuelta de los minivera-neantes— hemos pensado que sería prudente informar sobre los atuendos de «ellas» y «ellos» para la playa.

Predominan, como puede observarse, los estampados alegres y muy concretos: rayas, flores, cuadros, cenefas, lunares, gotas..., y los tonos verdes, amarillos, violeta, rosa, turquesa y naranja. Los escotes «V» y los tirantes cruzados en los trajes de baño de ellas, y los micropantalón para ellos. Algunos bikinis sujetan su prenda superior por dos pequeñas tiras anudadas a la espalda y sin tirantes, sistema útil para que el bronceado del escote pueda lucir sin diferencias.

Du Pont ha llegado, en las fibras sintéticas, a toda la maravillosa gama de colores y dibujos, pero no olvida jamás la estética de estas prendas, tan necesarias para la playa como el paraguas para la lluvia. Hacemos este pequeño inciso para una lectora extraordinaria, que en otra información de esta firma nos escribió molesta por la exhibición de prendas íntimas femeninas.

Ya hemos dicho en varias ocasiones que estas páginas son de información de la moda, y no de publicidad, y por lo tanto tienen la obligación de exponer todo aquello que es necesario para vestir, con la puntualidad que la moda nos aconseja.

En general, la sección está especialmente dedicada a la mujer y sus trajes, pero no podemos hacer la excepción de no publicar también otras prendas que son tan necesarias como las exteriores. Y en este momento, cuando la señorita primavera hace emigrar a muchos ciudadanos hacia costas más oxigenadas, se impone el consejo de las prendas que necesariamente se utilizarán en todas las playas.

Los primeros trajes de baño nos llegan de Ginebra, y merecen la pena. Ellos son el anuncio de una vacación corta, pero necesaria; y estas páginas, adelantándose a las necesidades de sus lectores, se viste, por primera vez en el año, de veraneo.

SORAYA

7 Pantalón de baño, estilo boxeador, en tricot de fibra elastomérica «Lycra».

COLORES VIVOS Y DIBUJOS CONCRETOS

1 Traje de baño de una pieza, de forma ajustada, con profundo escote en la espalda, confeccionado en tricot de fibra elastomérica «Lycra».

6 Fabricado en tricot de fibra elastomérica «Lycra», este dos piezas tiene la parte superior de cinta al cuello.

1

2 Bikini para ella y pantalón para él, fabricados en tricot de fibra elastomérica «Lycra».

PARA LA PLAYA

5 Pantalones de baño, estilo boxeador, fabricados en tricot de fibra elastomérica «Lycra».

USO ADECUADO DEL COLORETE

El colorete es importante a la hora del maquillaje; su utilización está dentro de la línea 1972, y un maquillaje actual no se concebirá sin la adecuada utilización del colorete.

La vivacidad de la expresión, ese algo indefinible de tonalidad cálida que da luz y color al rostro, cierta particular luminosidad y esplendor típico de la juventud, se logra sólo con un hábil y casi imperceptible toque del colorete. Un Rubor de Myrurgia sobre las mejillas.

Podríamos decir que el colorete se usa, pero no se ve, aunque cumple perfectamente su función de dar vitalidad y luz a todas las pieles.

COMO SE UTILIZA EL COLORETE

Es preciso un mínimo de práctica y familiaridad con el uso de este producto de maquillaje. Aconsejamos incluso hacer pruebas con los diversos y atractivos colores del colorete. Un Rubor de Myrurgia antes de elegir los dos que, como mínimo, deben tenerse para un maquillaje correcto.

El colorete engaña, parece siempre que se ha aplicado poco y luego, a la luz del sol, resulta que, evidentemente, es demasiado. Por la noche, al contrario, parece siempre demasiado en el momento de aplicarlo y luego, bajo la luz artificial (y no digamos la fluorescente), se advierte que es siempre poco.

Lo que sí es indudable es que si se desea dar al rostro un alegre soplo de juventud, nada mejor que un toque mágico de colorete Un Rubor de Myrurgia en sus mejillas.

El uso del colorete Un Rubor de Myrurgia se realizará indistintamente tras la aplicación del Polvo Crema Joya o del Maquillaje Fluido Joya, o simplemente sobre unos polvos (como los indiscutibles Maderas de Oriente), tras haberse aplicado aquéllos.

El colorete es un polvo compacto que, además de aplicarlo en casa, puede llevarse en el bolso y darse un ligero toque durante una reunión, un viaje o el intervalo de un espectáculo. Recordar que para que quede bonito hay que utilizarlo con ligeras aplicaciones.

Ana María CALERA

M.C.D. 2022

MARLON BRANDO

Hace unos veinte años que Marlon Brando no viene por España. Fué allá por el año 52

cuando Jorge Fiestas le tuvo hospedado en su casa. Ahora me dicen que es muy posible que el bueno de Marlon aparezca por aquí un fin de semana, aprovechando un descanso de la película que actualmente rueda en París. No es que le hayan invitado a una cacería, no; es que debe tener por aquí alguna mujer que le hace «tilín»...

PLANTON

Ana Identici, una cantante italiana, pasó por Madrid para actuar en un programa de Televisión Española,

concretamente en «Estudio Abierto». Estábamos citados con ella a las siete de la tarde en un hotel. Estuvimos esperando hasta las ocho menos cuarto, y la Identici no apareció. ¿Cuándo se darán cuenta de que si el tiempo de las cantantes es importante, el nuestro también lo es? Si la citada Ana da estos plantones ahora que no la conoce nadie (me refiero a España, claro), me aterra pensar lo que hará cuando sea diva.

VOTACIONES

Fernando Arbex, el popular compositor creador de eso que ahora se oye por todas partes eso del «Soley, soley», ha conseguido el Long-Play de oro que otorga una «boîte». Catorce periodistas y «disc-jockeys» estaban en el jurado para decidir entre Arbex, Patxi Andión, Juan Pardo, Micky y Nino Bravo. Buen quinteto. Y fué Arbex el ganador por una diferencia de dos puntos sobre Micky. Esto de las votaciones casi siempre tiene su gracia.

CAL Y ARENA

La censura acaba de prohibir la proyección en España de la película «Nicolás y Alejandra», que, como ustedes igual recuerdan, se rodó por estas tierras. Pero, por otro lado, parece que sí vamos a poder ver la obra de Visconti «Muerte en Venecia». Una de cal y otra de arena...

CIGÜEÑA

El «affaire» de la semana ha sido, sin duda alguna, el protagonizado por Marisa Medina y su marido, Alfonso Santisteban. El escándalo del Bong-Bing va a sonar durante muchos días, ya lo verán. Aquí, en esta sección, levanté la liebre. Y hora me entero de que Santisteban ha pedido ya o va a pedir más de un millón de pesetas en concepto de indemnización a la empresa donde se representaba la comedia musical, por «daños y perjuicios». Bien vendrá ese dinero y alguno más (en caso de ganar la demanda, ya presentada ante los tribunales), porque, según indicios, Marisa está esperando un hijo.

CONTENTA

Pero no todo son lios. María Asquerino, por ejemplo, está muy feliz. Hacía tiempo que no veía tan contenta a la gran actriz. Tras una mala racha —cierta empresa no le pagó un dinero que le debía porque no existía contrato—, María ha vuelto a sonreír. Y ya tiene dos importantes proyectos en marcha: una obra en la televisión, y otra, para el teatro, de Antonio Gala.

—Pero ya sabes —me dice la Asqueri-

no— que no me gusta hablar de los proyectos, porque parece que se «gafan» en cuanto se publican...

Ya verás, María, como en este caso no es así.

ANA BELEN ejerce la mayoría de edad

MUJERES

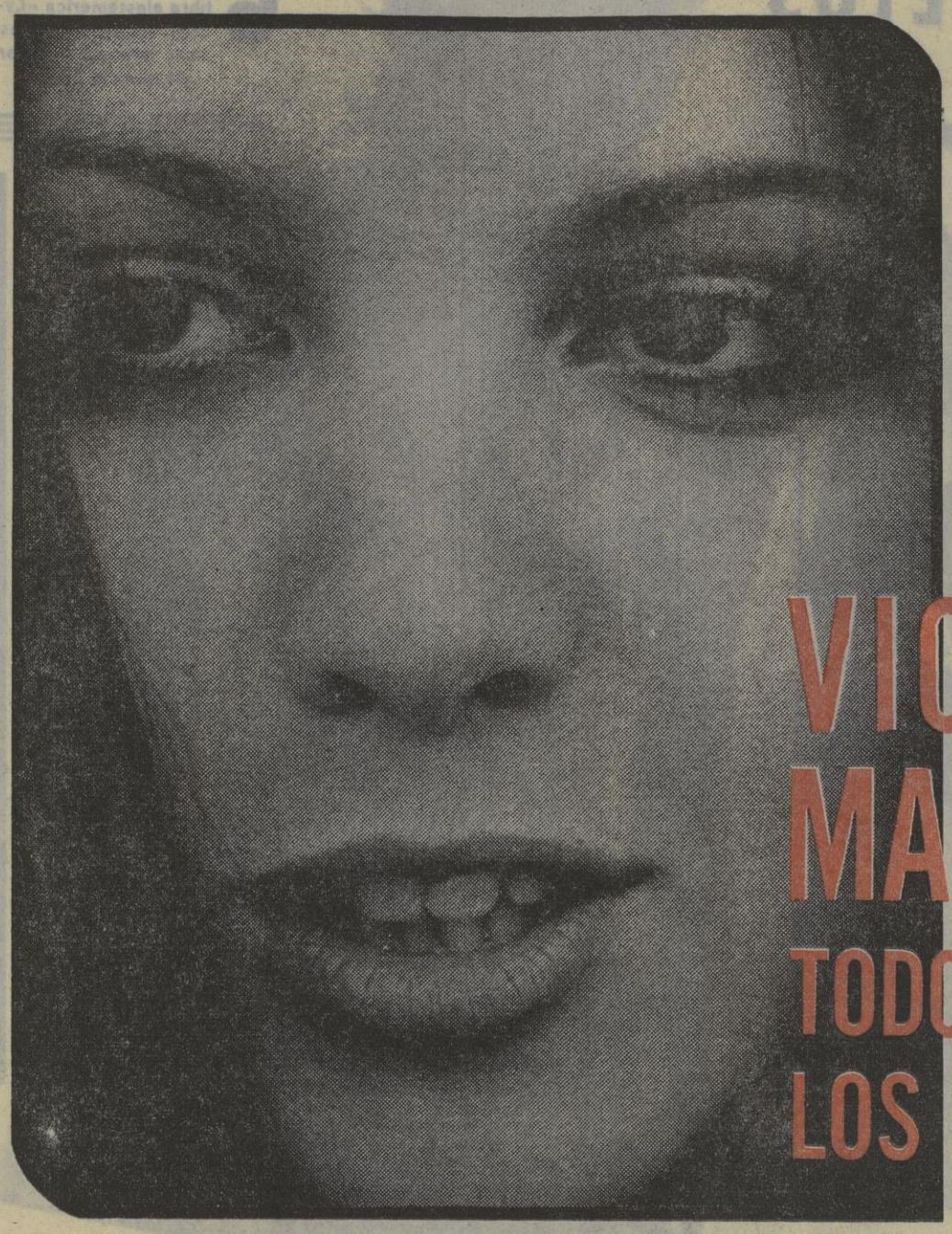

«VEO A VICTOR MANUEL TODOS LOS DIAS»

ANA Belén tiene la cara redonda y distraída. Es casi tan guapa como en las fotos —pienso que las mujeres vistas dentro de su foto causan más admiración que al natural—. Y se perfila los labios de color oscuro, como la Brigitte Bardot. Esto no tiene demasiada importancia. Lo que sí llama la atención de Ana Belén es su impresionante guasa infantil. Encoge la risa hacia dentro y luego se frunce de gestos. Una cosa rara.

—Ana Belén, ¿es usted mayor de edad?

—No, porque todavía no he cumplido los veintiuno. Pero ejerzo la mayoría de edad.

—¿Se considera una estrella de corte afrancesado, inglés..., italiano?

—De momento, yo soy una estrella nacional.

—Una folklórica.

—No, por Dios, sólo soy folklórica ante mis amigos.

—Parece que no le cae muy bien la españolada

—Pues no, no voy camino de la españolada.

—¿Sería un fracaso?

—Para mí, desde luego.

—¿Quién se encarga de cuidar su escaparate físico, su mamá o su manager?

—Yo. Si me da la gana, me corto el pelo y me pongo de rubio.

—¿Es una señorita libre?

—Tengo una pequeña libertad, que necesito y me gusta. Vivo en casa porque no me hace falta un apartamento. Yo me porto muy bien con mamá, y ella también conmigo.

—¿Tienes muchos pretendientes?

—Es que no soy muy dada a la cosa de los pretendientes. Practico poco el «estrellato».

—¿Ha sido alguna vez miss?

—Sí, en el barrio de Embajadores, por la fiesta de San Cayetano.

—¿Es usted muy rica?

—No mucho. Viajo, compro discos y guardo un poco de dinero para el día en que me case.

—¿Sabe coser?

—Sí.

—¿Idiomas?

—Bien, bien, bien, ninguno. El francés no se me da del todo mal. Ahora ando con el inglés. El latín lo aborrecí en el «cole».

• "NO VOY CAMINO DE LA ESPAÑOLADA"

—¿Cuántas veces se ha fotografiado ligerita de ropa?

—Muy ligerita de ropa ninguna. Tipo bikini y tal sí, durante el rodaje de la película «Morbo». Pero yo no soy «chica de pierna».

—¿Tiene usted más «sexy» que Emma Cohen?

—¡Qué va, mucho menos! Y también menos que Rocío Dúrcal y que Marisol. Yo tengo un físico muy limitado.

—¿Qué quiere decir limitado?

—No sé..., pues eso, limitado.

—¿Sigue viéndose con Víctor Manuel?

—Sí, todos los días.

(Suspense.)

—¿Qué piensa del matrimonio?

—Pienso poco porque no me preocupa. Lo veo muy lejano.

—¿Qué es lo cercano?

—Lo cercano es toda la gente que conozco y que pienso conocer. Cantidad de amigos. Muchos amigos nuevos.

—¿Ambiciosa?

—Me gustaría hacer siempre lo que me dé la gana. Esa es una ambición muy gorda. De lo otro, nada.

—¿Presumida?

—Normal.

(Mueve la melena. Se mordisquea los labios. Lo piensa otra vez y suelta una carcajada breve.)

—Yo creo que normal, ¿no?

—Vale.

—Claro, delante del espejo, a veces, no me contengo.

—Cuando le ofrecen una película, en qué piensa primero, ¿en el tema, en el galán o el director?

—Primero, en el tema, y luego, en el director.

—¿Qué temas le gustan?

—Por ejemplo, los que he hecho hasta ahora.

—¿Temas de color rosa?

—No. Tendría que ser dándoles la vuelta. Porque yo creo que hoy no está la vida para estas cosas.

—¿Y los galanes?

—¡Bah...!

—¿Juan Luis Galiardo o Vicente Parra?

—Pues como los dos son tan buenos y tan guapos, prefiero no quedarme con ninguno.

—¿Cachondeo o qué?

—Más bien sí.

—¿Se han preocupado por Ana Belén las productoras extranjeras?

—Nada.

—Y Ana Belén, ¿se ha preocupado por ellas?

—Un poco. Me gustaría trabajar con gente de fuera, a ver qué tal.

—La película «Morbo» ha sido seleccionada para el festival de Cannes. ¿Qué dice usted?

—Estoy muy contenta. Me apetece ir, me apetece fisgar. Resulta una cosa nueva, atractiva.

Ana Belén estrenará seguramente un traje nuevo y una cara nueva, igual de distraída, para fotografiarse con los famosos. Mojará las piernas en la playa de Cannes vestida de «lamé», como hacen Marisa Mell y ésas. A lo mejor compra también «souvenirs» para la familia. Todo puede ser. De momento, Ana Belén se pasea por la Castellana sin «lamé», sin pose, y los peatones le miran el tipo y la bendicen de piropos.

Carmen RIGALT
Fotos OTERO

M.C.D. 2022

CORRESPONSALES
exclusivos de PUEBLO

Entre Sindicatos y Gobierno U.S.A.

LUCHA A MUERTE

Todos los sindicalistas, menos uno, se retiran del Comité de Precios y Salarios

☆ Nixon reduce también a uno el número de empresarios y rellena huecos con gubernamentales

José M. CARRASCAL
Nueva York

EL más audaz experimento de Nixon en política interior—comparable al de la apertura a China en la exterior—sufrió ayer un pinchazo. Y ha tenido que seguir adelante con las ruedas de reserva. ¿Llegará a su destino? Uno es sólo un periodista, no un profeta.

El experimento de Nixon consistió en sentar a una mesa a representantes de los obreros, de las empresas y del Gobierno, para que juntos decidiesen qué aumentos de salarios podían permitirse sin acelerar la espiral inflacionista. Sé que más de uno va a echárseme encima por lo que voy a decir, pero es igual: este Comité de Salarios es un pariente ejanísimo de las comisiones sindicales españolas que negocian los convenios colectivos. La idea básica —meter en una cazuela a patrones y obreros—es la misma. Todo el proceso difiere, pero el fin—encuadrar los progresos laborales en el marco económico de la nación, a fin de que no se desequilibre—es también el mismo.

El Comité de Salarios tropezó desde el primer momento con la desconfianza de los Sindicatos americanos, acostumbrados a hacer la guerra por su cuenta. Pero era tal el deseo popular de detener la inflación que George Meany, líder supremo de los mismos, junto a cuatro presidentes de distintas ramas sindicales, aceptaron participar. En su primera sesión, el comité —donde los representantes de las empresas más los gubernamentales tenían mayoría— se puso como norma no autorizar ningún aumento de salarios por encima del 5 por 100. Desde entonces, pueden imaginarse que todas sus sesiones han sido un forcejeo de esa mayoría con los representantes sindicales, que trataban de sobrepasar ese tope. En honor a la verdad hemos de decir que casi siempre lo consiguieron, aunque no tanto como querían.

La ruptura llegó al revisarse el último convenio colectivo de los estibadores, que, en negociación con los navieros, habían conseguido un 21 por 100 de aumento. El Comité autorizó sólo una subida del 15, lo que hizo levantarse indignado a Meany, para abandonar la sala diciendo: «No hay esperanza, ni juego limpio, ni justicia». Tres de los representantes sindicales le siguieron, quedándose solo el representante de los camioneros, que ha decidido continuar en el Comité. Nixon ha decidido también que el Comité siga existiendo, y lo ha reorganizado llenando las sillas vacías con representantes públicos, al tiempo que quitaba tantos empresarios como sindicalistas marcharon. Hoy el Comité funciona con sólo un representante de los obreros, otro de las empresas y el resto del Gobierno. ¿Marchará? Como antes les decía, sólo un profeta podría adivinarlo. Pues la lucha es abierta, a muerte, entre el Presidente de los Estados Unidos y el presidente de los Sindicatos del país.

«Mr. Meany —dijo Nixon en una tensa alocución televisada— debe cuidar los intereses de diecisiete millones de sindicados. Yo debo velar por los intereses de doscientos millones de norteamericanos.» El juego, como ven, es por todo lo alto, y en último término no se decide en él si Meany o Nixon, sino dos conceptos de la economía e incluso del engranaje social de un país. Si se fijan bien lo que plantea la lucha no es una huelga o una simple reivindicación laboral —pues los navieros habían concedido a los estibadores el 21 por 100 exigido—, sino la política general de precios y salarios del Gobierno frente al concepto tradicional de negociaciones sindicales en el que se saca lo más posible, sin pensar en más. La Administración piensa que una subida del 21 por 100 en determinados salarios resulta dañosa para el país porque, primero, los empresarios pasan al consumidor dicha subida, dando otra vuelta a la espiral inflacionista, y, segundo, porque ¿quién podrá negar un aumento semejante a los demás grupos laborales de la nación? ¿Y tiene la nación, aunque sea la más rica de la Tierra, capacidad para subir los sueldos un 20 por 100 a sus obreros? Nixon dice que no, que si se deciden tales aumentos los precios continuarán disparándose, y los productos americanos no serán competitivos en los mercados extranjeros. Meany y sus lugartenientes contestan: ése no es nuestro problema; ése es un problema del Gobierno. El nuestro es conseguir el máximo provecho posible para nuestros afiliados.

Como ven, son dos concepciones enfrentadas en la economía, de la sociedad. Nixon tiene un concepto total de la economía —total, que no es totalitario, pero está en esa línea— según el cual la tarta de la riqueza nacional debe distribuirse proporcionalmente, sin que nadie trate de llevarse más que los demás. Meany ve el cuerpo social fragmentado en el que cada miembro procura agarrar la mayor porción. Hasta ahora en los países de economía libre ha sido así. Nixon es el primero que dice que esto debe acabarse si no se quiere llevar a la ruina al país. Por algo les decía que se trataba de un paso revolucionario. O antirrevolucionario, al decir de la vieja generación de líderes sindicales.

Un amor que aumenta cada día.

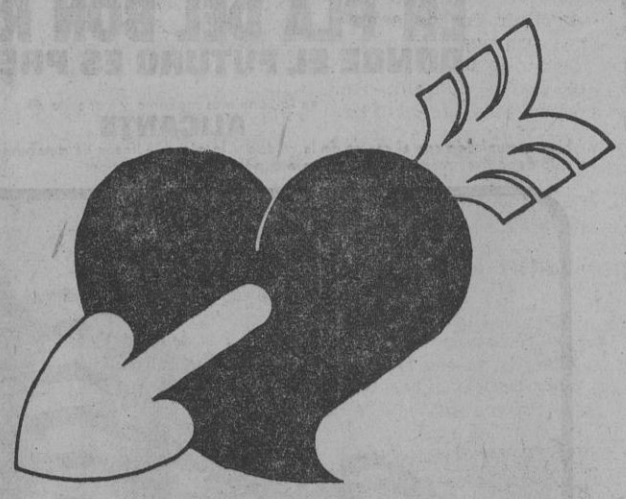

Cada día son más los que se enamoran de los papeles SHARK

Papeles Pintados
SHARK
Amor a primera vista

M.C.D. 2022

EN PLA DEL BON REPOS
DONDE EL FUTURO ES PRESENTE

en la zona más moderna y tranquila de
ALICANTE
bien comunicada con el centro de la ciudad y la playa (3 líneas de autobuses), grandes zonas ajardinadas; club deportivo; zona comercial completa; galería de alimentación.

PISOS
EN CONSTRUCCION, ENTRADA DESDE
85.000 PTAS.
RESTO EN 12 AÑOS. ENTREGA DE LLAVES JUNIO DE 1972

Las cantidades a cuenta garantizadas y avaladas por el Banco Zaragozano (según Ley 27-7-68).

● De dos y tres dormitorios, estar-comedor, vestíbulo, terraza y galería ● Cuarto de baño completo con sanitarios "ROCA", lavabo pedestal y accesorios, armario con espejo iluminado, alicatado hasta el techo con azulejos color ● Cocina a gas butano de tres fuegos con horno, fregadero Roca y muebles metálicos, alicatado hasta el techo ● Instalación de agua fría y caliente ● Puertas de entrada de cuarterones estilo castellano ● Armarios empotrados ● Pavimento de terrazo primera calidad ● Carpintería interior y exterior de madera ● Puerta vidriera en estar-comedor ● Persianas enrollables en todos los dormitorios ● Pintura en "gotelet" interior y pétrea tipo "ispo-putz" en escaleras ● Instalación de portero eléctrico ● Ascensor de subida y bajada ● Portal de mármol y chapado en embero ● Antena de T.V. colectiva UHF, VHF, FM ● Estructura de hormigón armado ● Fachada de ladrillo visto con cámara de aire.

RUVICAL
Ibérica de Edificaciones, S. A.
Madrid: Ayala, 38 TELF. 226 63 20
Alicante: Avda. P. Espla, 59 - Tel. 23 15 50

Si desea más información sobre pisos rellene este cupón.
Sr. D. _____
Domicilio _____
Población _____ Teléf. _____

M.C.D. 2022

Perón CONTRA EL SECUESTRO (COMO ARMA POLITICA)

CORRESPONSALES exclusivos de PUEBLO

Tras la declaración del ex presidente, un sentimiento de alivio recorrió Argentina

Buenos Aires
Bernardo NEUSTADT

BASTO que sobre medianoche se anunciara en Buenos Aires que Perón había rechazado de plano el método del secuestro, para que un sentimiento de alivio recorriera el país. Los diarios lanzaron ediciones especiales.

Mientras el teniente Julián Licastro seguía insistiendo en que las «formaciones especiales» (así les llaman a los guerrilleros) dependían de Perón, el señor José López Rega, en nombre del ex presidente, afirmaba su condena por el secuestro del industrial italiano Oberdam Sallustro, condenado ayer a muerte por los guerrilleros, aclarando que no se podía asignar la responsabilidad al peronismo, sino a las circunstancias, que provoca la escasa aptitud de los gobernantes. Esta suerte de repudio a un hecho que conmociona al mundo, y que ha provocado la intervención del Gobierno italiano —justamente ayer Arturo Frondizi entrevistó al Presidente Leone, en Roma— mantiene a Perón en la línea conciliadora.

Y desmiente a algunos de sus súbditos. El embajador de Italia en Madrid habría visitado a Perón, y allí se trató el tema.

Aurelio Peccei, presidente de Fiat Concord, ha recibido plenos poderes de la casa central para negociar con los secuestradores la liberación de Oberdam Sallustro.

Por otra parte, la situación se ha hecho tan tensa que las autoridades de la Policía de la provincia de Buenos Aires han ordenado el acuartelamiento de todas sus tropas, y tal vez sea ampliada esta medida con respecto a la Policía federal de un momento a otro. con el fin de reforzar las acciones encaminadas a dar con el paradero del secuestrado.

Otro tema. Hace pocos días, en una reunión semisocial, tres generales y siete coroneles con importante mando de tropas, alternaron con el Presidente Lanusse. No hubo polémica, pero sí dos preguntas aparentemente conflictivas: 1) ¿Se puede formular una política económica, que sin desalentar las inversiones extranjeras, no desatienda los serios problemas sociales de los trabajadores y no agudice la precaria situación de las empresas nacionales, por falta de crédito y consumo? 2) ¿Asegurará el Ejército —es decir, los interlocutores— el mandato del presidente elegido en los comicios de marzo de 1973 o se repetirán los episodios de los derrocamientos de Arturo Frondizi y Arturo Illia?

En el tema económico, Lanusse aseguró que tal vez de la reunión del lunes 27 con todo el Gabinete nacional, surja la definitiva línea que permita acompasar las inversiones, con el mantenimiento de salarios dignos y fuentes de trabajo. En cuanto a las garantías para que el próximo Gobierno constitucional no tenga una vida efímera —ocho presidentes y cuatrocientos ministros en dieciséis años—, Lanusse habría vuelto a insistir en un «Gobierno de transición». ¿Qué es esto? Pues que por esta única vez, y para afirmar la estabilidad, las Fuerzas Armadas deben participar del próximo Gobierno. ¿Vanguardia, retaguardia?. ¿Se volverá a insistir en que el candidato a presidente sea un militar y el resto quede librado a la capacidad electoral de cada partido político? La propuesta tal vez sea realista; ¿pero es posible? ¿Admitirán Perón y Balbín, los caudillos mayores, esta suerte de parcial continuidad militar al frente del país? Arturo Frondizi, que volverá a Madrid en las últimas horas del martes 28, y permanecerá dos días, es el único de los líderes políticos que acepta esa tesitura, siempre y cuando se marque previamente que el militar elegido cumplirá, de la A a la Z, el programa de desarrollo económico que le planteen las fuerzas mayoritarias. Y aquí conviene otra distinción: una es la idea económica de Frondizi, y muy otra la de La Hora del Pueblo, conjunción que integran peronismo y radicalismo. Como vemos, otra desidencia, además de la del candidato.

Pero estas consultas de los oficiales a Lanusse revela que hay preocupación nacional y social, y ninguna vocación de nuevas aventuras.

EL INDUSTRIAL ITALIANO

CONDENADO A MUERTE

◆ Los secuestradores piden un millón de dólares para indultarle

BUENOS AIRES, 25. (Por teléfono de nuestro corresponsal.)—Hoy se tuvo la certeza final de que la vida del industrial italiano Oberdam Sallustro tenía precio. Prácticamente sus secuestradores le han condenado a muerte e imponen, para revisar la sentencia, las siguientes condiciones: 1. Libertad a los obreros de Fiat detenidos por conflictos gremiales. 2. Reincorporación de los cesantes. 3. Indemnización de Fiat al pueblo, por valor de un millón de dólares, en útiles escolares para los niños de las escuelas que van a determinar. 4. Traslado a Argelia o a otro país a convenir de cincuenta guerrilleros presos, cuyas listas se darán a conocer en el momento oportuno.

El plazo vence el domingo 26, a las doce horas. En caso contrario, será ejecutado por un pelotón de fusilamiento. Mientras la empresa Fiat está dispuesta a negociar en todo lo que a ella concierne, es decir, pagar el millón de dólares, reincorporar a los cesantes y retirar a la Policía de las plantas de la empresa en Córdoba, el Gobierno acaba de declarar que no negociará con delincuentes comunes. Justamente, le toca al Gobierno decidir en la libertad de los cincuenta guerrilleros. Como se comprenderá, se viven horas de real inquietud y angustia. Se insiste en hacer intervenir personalmente al general Perón para obtener el indulto del sentenciado. El Gobierno italiano, en ese sentido, ha tomado a su cargo las gestiones.

NOTICIA DE AGENCIA

PARIS BATALLA CAMPAL

Policías y estudiantes chocaron violentamente, con un balance de cincuenta heridos

PARIS, 25.—Violentos y graves incidentes se han producido ayer tarde en el recinto de la Facultad de Ciencias de Paris, donde importantes contingentes de policía y numerosos grupos de estudiantes chocaron en repetidas ocasiones.

Una cincuentena de heridos y contusos se ha producido entre las fuerzas del orden y los manifestantes a causa de los choques.

Según un comunicado oficial, el número de heridos entre la Policía se eleva a veintiocho, de los cuales siete han sido hospitalizados.

La manifestación se inició hacia las 14,00 horas, cuando un numeroso grupo del Liceo Montaigne (centro de segunda enseñanza), cerrado desde el 22 de marzo, intentó realizar una asamblea en la Facultad de Ciencias. Los estudiantes intentaron efectuar una protesta callejera, pero las fuerzas del orden efectuaron una carga para dispersarlos.

Un automóvil de la Policía fue volcado e incendiado mientras los manifestantes respondían con el lanzamiento de toda clase de proyectiles, incluidos «cócteles Molotof», a las cargas policiales.

Posteriormente los estudiantes, a los que se unieron grupos de universitarios, se refugiaron en los tejados y terrazas en la Facultad de Ciencias, desde donde continuaron lanzando piedras y objetos diversos. La Policía utilizó en numerosas ocasiones granadas lacrimógenas para dispersarles, lo cual consiguieron tras más de tres horas de incidentes, cuando los contingentes policiales, una vez estabilizada la situación y al no poder entrar en el recinto universitario, abandonaron el lugar. Inmediatamente después los estudiantes abandonaron la Facultad voluntariamente y en orden. (Efe.)

FINANZAS

LA JUNTA GENERAL DE MINERO SIDERURGICA DE PONFERRADA

INTERESANTE INFORME DEL PRESIDENTE, SEÑOR CONDE DE LOS GAITANES

Con numerosa asistencia de accionistas, se celebró esta Junta general el pasado día 20, presidida por el conde de los Gaitanes.

La memoria ofrece amplia información sobre el desarrollo de la entidad. Los beneficios del pasado ejercicio se elevan a 97,1 millones de pesetas, que permiten destinar a dividendo 57 millones.

El presidente pronunció un interesante informe, señalando primeramente que la producción de carbones comerciales fué de 961.763 toneladas, con un aumento de 51.053 toneladas sobre la de 1970. La situación de las minas, en cuanto a preparación se refiere, es perfecta, subrayando que los resultados económicos obtenidos en esta sección han sido los más favorables desde hace muchos años, debido a la disminución de los conflictos laborales, y habiéndose frenado por primera vez la disminución de las plantillas.

En la sección siderúrgica la producción fué de 620.016 toneladas, que supone el 19,06 por 100 de aumento.

Manifestó el orador que a pesar de la depresión del mercado internacional de los minerales de hierro, se vendieron 528.332 toneladas, o sea, 44.105 toneladas más que en 1970, esperándose rebasar considerablemente estas cifras en el presente ejercicio.

Por su parte, la sección ferroviaria ofrece resultados desfavorables a consecuencia de los conflictos laborales que sufrieron las minas de antracita de las cuencas del Sil y del Bierzo, ajenas a la Sociedad, pero usuarias del ferrocarril.

Como consecuencia de lo expuesto sobre el desarrollo del ejercicio de 1971, dijo que éste había sido un buen ejercicio, siendo de esperar que en 1972, de no concurrir circunstancias imprevisibles, será un ejercicio similar y hasta es posible que algo mejor que el pasado.

Aludió finalmente al éxito de la operación financiera de reducción de capital y a la creación de Fiponsa, subrayando que después de esta operación conserva Ponferrada en su activo unas reservas realmente extraordinarias en su patrimonio inmobiliario.

El informe del conde de los Gaitanes fué muy aplaudido, aprobándose por aclamación todas las propuestas del Consejo.

LA JUNTA DE FINANCIERA PONFERRADA, S .A. (FIPONSA)

Bajo la presidencia de don José Fernández-Castañera, celebró esta entidad el pasado día 20 Junta general, con asistencia de numerosos accionistas.

La memoria publica un detallado estudio de la evolución de las Bolsas españolas y del valor de las acciones de Fiponsa, que refleja la excelente marcha de la Sociedad, que obtuvo un beneficio de 94 millones de pesetas, que, unido al remanente de 51,2 millones del ejercicio anterior, dan un saldo total de 145,2 millones y un beneficio neto de 144,6 millones, permitiendo distribuir un dividendo neto del 6 por 100 y llevar a reservas 116,1 millones.

El presidente, en su informe a la Junta, hizo historia de la creación de Fiponsa y del éxito que supuso la suscripción de las acciones de Fiponsa.

Explicó la política seguida por el Consejo, considerando no solamente la rentabilidad pura, sino la solidez futura de la Compañía, manifestando que sus disponibilidades se sitúan en más de 800 millones de pesetas, por lo que el valor teórico liquidativo de las acciones es en la actualidad del 406,51 por 100.

Puso de relieve el haberse podido iniciar el ejercicio de 1971 con unos recursos propios equivalentes al 200 por 100 del capital social de Fiponsa.

Después de referir la progresiva evolución seguida por la cotización de las acciones, en política de dividendos señaló como meta fundamental ir dando una rentabilidad cada vez mayor.

Añadió que habiendo sido ya satisfecho un dividendo a cuenta del 3 por 100, propone otro dividendo complementario de igual importe, que se abonará a partir del 10 de abril, así como se llevará a cabo una ampliación de capital a razón de una acción nueva por cada 10 antiguas, que tendrá lugar entre el 15 de abril y el 15 de mayo próximos, cuyos cupones serán negociables en Bolsa.

Terminó diciendo que los resultados y beneficios en el presente ejercicio alcanzan ya la cifra de 18 millones de pesetas y que, de confirmarse las previsiones para el mismo, aumentará la rentabilidad del activo de las inversiones, con lo cual podrá mantenerse o ampliar el dividendo a pesar de este aumento de capital.

La intervención del presidente fué acogida con calurosos aplausos, aprobándose por aclamación todas las propuestas sometidas a la Junta.

EXCMA. DIPUTACION PROVINCIAL DE CADIZ

ANUNCIO

En el «Boletín Oficial del Estado» número 64, correspondiente al día 15 de los corrientes, aparece inserto anuncio de concurso para adjudicación de las obras del proyecto de urbanización del polígono de Vladelagrana, en El Puerto de Santa María.

En su consecuencia, y conforme a lo dispuesto en los pliegos de condiciones, el plazo para la presentación de proposiciones terminará el próximo día 27 del mes de marzo, a las trece horas.

Durante el plazo del concurso, en días hábiles de oficinas y en horas de once a trece, estarán de manifiesto en el Negociado de Obras de la Secretaría General de esta Corporación los documentos relativos a las obras de referencia.

El tribunal que ha de constituirse para la apertura de los pliegos presentados lo efectuará a las trece horas del día 28 del indicado mes de marzo.

Cádiz, a 18 de marzo de 1972.—El presidente, **Antonio Barbadillo y García de Velasco.**

AYUNTAMIENTO DE MADRID

CONCURSO

OBJETO DEL CONTRATO: Obras de construcción de alcantarillado tubular para aguas negras del colector separativo del Meaques.

PLAZO: Hasta las trece horas del día 12 de abril.

PRESENTACION DE PLICAS: Negociado de Contratación, plaza de la Villa, 5.

ANUNCIO EXTENSO: «Boletín Oficial del Estado» del día 18 del actual.

Madrid, 18 de marzo de 1972.—El secretario general en Comisión de Servicio, **Florentino A. Diez González.**

M.C.D. 2022

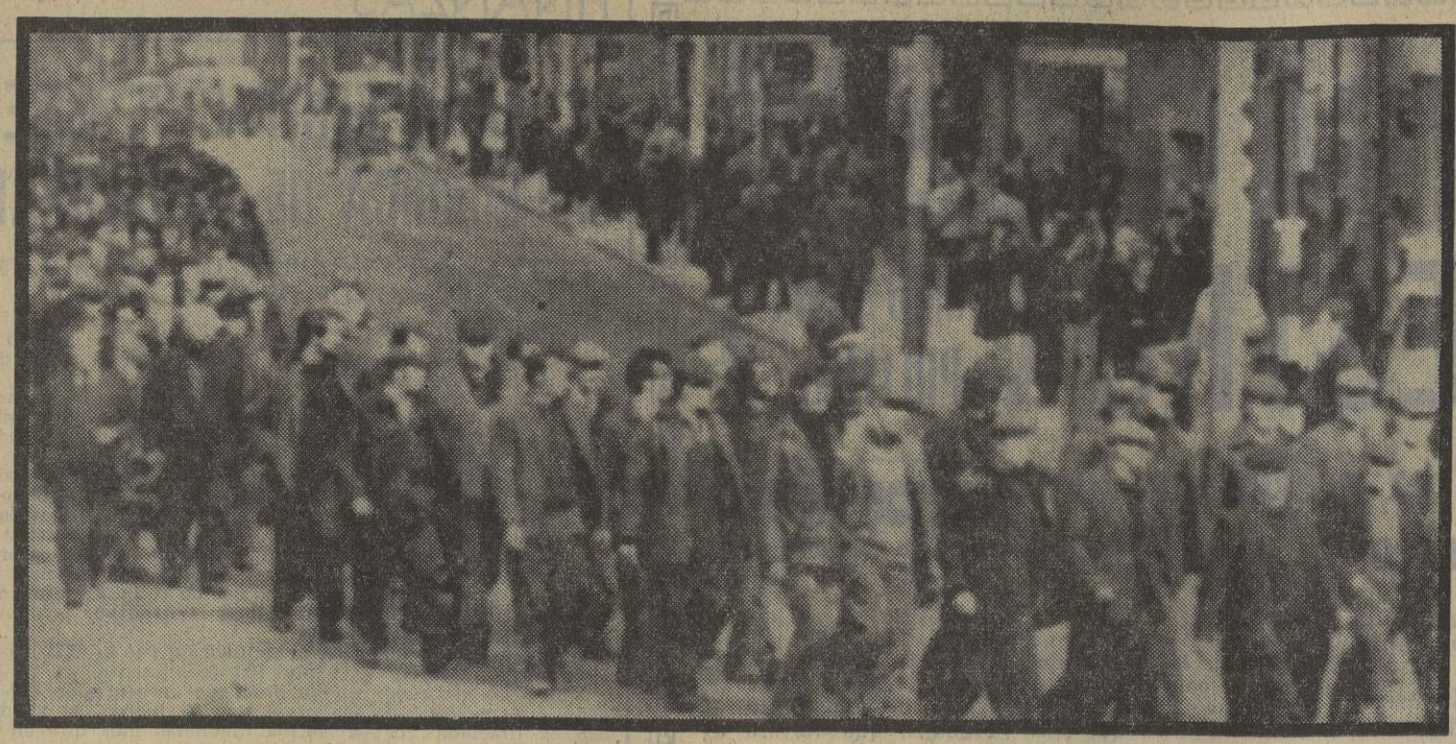

CORRESPONSALES exclusivos de PUEBLO

Los protestantes, que presienten el final de su monopolio en Ulster, muestran su descontento por las medidas de Heath, hechas públicas ayer. De momento no estalló la violencia. (Telefoto Cifra.)

La decisión del Gobierno inglés ha escocido a los protestantes y no convenció al I. R. A.

Esperan al Ulster HORAS EXPLOSIVAS

Unos y otros anunciaron que desatarán una nueva campaña de violencia

CINCUENTA y un años de monopolio protestante, que no era otra la base del régimen de Stormont, se han roto ayer en Irlanda del Norte, al anunciar Edward Heath que Gran Bretaña asume la responsabilidad del Gobierno y el orden del Ulster. El Gobierno unionista y el Parlamento de Belfast han sido clausurados por un año, y puede que la suspensión se prorrogue al fin de este año. La decisión de Heath ha llegado después de dos días de tensas conversaciones con el hasta ahora primer ministro de Irlanda del Norte, Brian Faulkner.

Faulkner no aceptó colaborar en las medidas propuestas por Londres para llevar la paz al territorio del Ulster, y Heath ha optado por aplicar esas medidas sin contar con el régimen de Stormont, cuyo Gobierno ha dimitido inmediatamente en pleno. No había otra alternativa para Heath ante una situación tan deteriorada como la que viene sufriendo el Ulster. La decisión de Londres es, quizá, la última posible ocasión de evitar en el Norte una guerra civil. Pero los riesgos, y eso también lo sabe Heath, continúan siendo enormes.

Por el momento, Heath ha nombrado un ministro responsable de los asuntos de Irlanda en su Gabinete de Whitehall. Su nombre ya lo adelantábamos como posible en una crónica anterior: William Whitelaw, hasta ayer líder conservador en la Cámara de los Comunes e íntimo colaborador de Heath. La política que inaugurará Londres sobre Irlanda del Norte va a apoyarse, en principio, en la progresiva conclusión del internamiento de sospechosos sin juicio previo y en la construcción, con la ayuda del criterio de los diferentes grupos políticos sociales del Ulster, de un nuevo aparato constitucional, que dé justos derechos y participación a los católicos cuando se devuelva la legalidad, en un futuro aún no especificado, a un renovado régimen de Stormont. Habrá también periódicos referéndums para pulsar la opinión de la provincia sobre una eventual unión a la República irlandesa del Sur, y el primero de esos referéndums se celebrará lo antes posible.

Londres ha roto así un tremendo error político, que estaba costando mucha sangre, al tiempo que privando a Gran Bretaña de una buena parte de su prestigio. Hasta ayer, Stormont gobernaba directamente sobre la seguridad y el orden en la provincia, con la Policía irlandesa y el Ejército británico bajo sus órdenes. Si Stormont era el monopolio de la logia orangista protestante, lógicamente eran los protestantes quienes disponían a su gusto de las fuerzas del orden. Y ya se sabe para qué utilizaban los protestantes su poder: para mantener en una discriminada situación a la comunidad católica. Londres estaba, pues, sosteniendo y alentando un régimen de injusticia, monopolio, oligarquía y, en definitiva, de violencia social. Y al tiempo, todo el desprestigio de una situación así caía sobre las espaldas de Londres. La decisión de ayer, aunque tardía, no puede estar más avalada por un mayor peso lógico.

NUEVOS RIESGOS

El Ulster es, desde ya mismo, un problema interno de la Gran Bretaña en su totalidad. Pero esto no resuelve la crisis del Ulster. Los mayores riesgos van a abrirse ahora. Hasta ayer, los protestantes se amparaban a la sombra protectora de Londres; desde ayer, los protestantes son, para Londres, tan ciudadanos del Ulster como los católicos. Todo privilegiado que pierde una parte de sus privilegios digiere la píldora con amargura y a duras penas. Y eso ocurre hoy con los protestantes del Ulster. ¿Van a responder con violencia a la nueva situación política en que entrará la provincia? ¿Cumplirán sus amenazas los orangistas, los William Craig, los extremistas protestantes? A Londres han llegado ya las declaraciones de algunos de ellos a poco de conocerse la noticia en Irlanda del Norte. «La decisión de Londres —ha dicho Ian Paisley— abre el camino a un fratricidio sin paralelismo en la Historia: el entregar el Ulster a la República del Sur. Es un siniestro movimiento.» William Craig, jefe de la vanguardia del Ulster, ha declarado: «Haremos que el plan de Londres fracase y que el norte de Irlanda sea ingobernable. Desataremos una campaña de resistencia, sea materia de semanas o de años.» Por su parte, Frazer Agnew, presidente de los jóvenes unionistas de Belfast, ha expresado: «Este acto de traición a los unionistas del Ulster ha acelerado la inevitabilidad de la guerra civil.»

Bernadette Devlin, líder de los católicos del Ulster, aún no ha hecho declaraciones sobre la decisión del Gobierno de Londres. (Telefoto Cifra.)

Como adelantó PUEBLO en su día, Willian Whitelaw, que aparece en la telefoto de Cifra, ha sido nombrado ministro responsable de los asuntos de Irlanda, en su Gabinete de Whitehall

La primera respuesta protestante que se espera es una huelga general, que paralice casi completamente al país. Craig ha llamado para que se inicie el próximo lunes. Y ayer mismo, pocas horas después de conocerse la decisión de Heath, unos cinco mil trabajadores de los astilleros de Belfast marcharon a través de la ciudad, anunciando sus propósitos de detención del trabajo en señal de protesta. Los líderes protestantes de su sindicato presionan ya para que se expulse de los astilleros a los trabajadores católicos, que alcanzan aproximadamente un veinte por ciento. En las cercanías de los astilleros de Harland y Wolf, en el puerto de Belfast, se están levantando barricadas delante de las entradas de las calles protestantes.

RESPUESTA CATOLICA

Los parlamentarios católicos del Ulster han recibido, en su mayoría con buenas palabras, los planes de Heath. También Jack Lynch, primer ministro de Irlanda del Sur. Sin embargo, el I. R. A., tanto en su rama oficial como en la provisional, ha anunciado que no acepta las iniciativas de Heath, y que seguirá luchando. «No son iniciativas políticas en absoluto —ha declarado Cathal Goulding, jefe del Estado Mayor del I. R. A. oficial—, sino una forma distinta de nombrar a la ley marcial.» Thomas McGiolla, presidente del Sin Fein, ha declarado: «Lo que el pueblo irlandés quiere es más democracia y más independencia. El gobierno directo desde Westminster significa menos democracia y menos independencia.»

Londres es consciente del peligro de estos días. La guerra civil en Irlanda no es segura, pero sí bastante probable. Harold Wilson, ante lo crítico de la situación, ha declarado que el laborismo prestará su pleno apoyo al Gobierno conservador en el nuevo camino que va a iniciar en el Ulster. El Gobierno, por su parte, ha equipado tres nuevos batallones de infantería y uno de ingenieros —un total de 2.000 hombres—, listos para ser enviados al Ulster en este fin de semana, si un agravamiento de la situación lo requiere.

Si los últimos días han sido decisivos en la historia del Ulster, los próximos pueden ser explosivos. Un republicano de Londonderry, Eamonn McCann, ha hecho esta profecía: «Habrá una masiva reacción protestante. Este verano morirán mil personas en el Ulster.» Lo malo es que, antes de decir esto McCann no ha estudiado en las entrañas de un cordero o contemplado la dirección del vuelo de un ave agorera; míster McCann solamente ha mirado a su alrededor.

Londres

J. MARTINEZ REVERTE

M.C.D. 2022

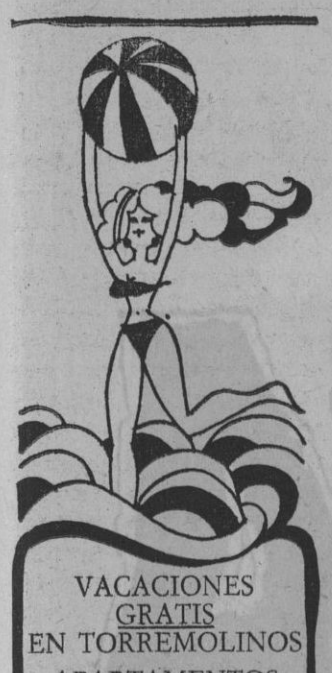

VACACIONES
GRATIS
EN TORREMOLINOS
APARTAMENTOS
POR
230.000 PTAS.
FACILIDADES A
CONVENIR

¡Ultimas oportunidades! También se alquilan apartamentos.

Centro Residencial
"LAS NACIONES"
Benalmádena-Costa
Km. 228. Tel. 85 14 49
Madrid. Narváez, 47.
Tel. 273 78 05

MAÑANA ES FIESTA!

¡qué fiesta con Delapierre!

REPRESENTANTE PARA DISCOS

precisamos para Avila, Burgos, Ciudad Real, León, Palencia, Segovia, Toledo, Valladolid y Zamora. Indiquen provincias que visitan, firmas que representan, frecuencia de viajes, coche, etc.

Escribir a **José Rosero. Gomis, 1. (Barcelona-6)**

(O. C. 31.655.)

Cartepillar

955, 950 o similar

se precisa en alquiler durante cinco meses continuos. Trabajo, dos horas diarias. Escribir tipo máquina y precio al **señor Villalta. Raimundo Fernández Villaverde, 45 MADRID-3**

TRABAJADOR:

un oficio te espera

ACUDE A UN CURSO DEL

PPO

LOS TERRITORIOS ARABES OCUPADOS

CORRESPONSALES EXCLUSIVOS DE PUEBLO

QUEMAN EN LA MANO (DE ISRAEL)

◆ Muchos quebraderos de cabeza les aguardan a los judíos por su causa

LOS territorios árabes ocupados en junio de 1967 por Israel, y mas concretamente la tan debatida Cisjordania, no sólo a cuenta del tan tajantemente criticado plan Hussein, sino también a causa del ambiente electoral en que vive la region, van a proporcionar no pocos quebraderos de cabeza en el curso de las próximas fechas a las autoridades judías. De hecho, los síntomas de las posibles anormalidades ya han sido detectados, y no se ha hecho rogar demasiado Dayan para amenazar a los árabes residentes en la zona de que Israel no tolerará en ella manifestaciones que puedan alterar el orden público.

Y, sin embargo, ya ayer hubo manifestaciones. La detención de un notable de Nablus, Hikmat-El-Masri, antiguo presidente del Parlamento jordano, acusado de colaboración con los guerrilleros palestinos, que operan en la Cisjordania, ha rebelado los ánimos de los árabes, que han desafiado, echándose a la calle en señal de protesta, a las arrogantes amenazas del general Dayan. Pero también hierve el Estado hebreo en su seno. Siguen siendo los territorios ocupados la causa de tensión entre las derechas y las izquierdas, pues si las primeras exigen del Gobierno la implantación acelerada de nuevos «kibutzim» en la region, de la que habria de evacuarse, en consecuencia, a numerosas familias de beduinos, las segundas se oponen tenazmente a este programa, e incluso han forzado para el próximo lunes una reunión extraordinaria de los responsables del Gobierno respecto a esta situación.

La guinda, pero amarga para los judíos, a la situación de los árabes en los territorios ocupados ha sido exportada desde Nueva York con la resolución de la Comisión de los Derechos del Hombre de las Naciones Unidas, calificando de crímenes de guerra las actividades israelíes en las referidas zonas.

La violenta respuesta de Israel, cuya Prensa no ha dejado sitio sano por donde coger a la O. N. U., ha encontrado el contrapunto en el lujo de caracteres con que los periódicos árabes han destacado esta resolución.

SE HACE HISTORIA (EN EUROPA)

■ Todos en la C. E. E. saben que se viven días decisivos

BRUSELAS. (De nuestro corresponsal, J. M. SALGADO.)

MUCHAS cosas están pasando en estos últimos días. El Presidente Pompidou anuncia en París un referéndum sobre la entrada de la Gran Bretaña —y los otros tres países— en las Comunidades Europeas. Breznef, en Moscú, reconoce por primera vez la existencia —y la importancia— del Mercado Común. Los seis países de la E. F. T. A. no candidatos a la adhesión —Austria, Suiza, Suecia, Finlandia, Islandia y Portugal— entablan la segunda fase de sus negociaciones con la Comunidad. El presidente de la Comisión, Malfatti, dimisionario, es sustituído por el vicepresidente, Mansholt. Y los ministros de Agricultura, después del mayor «marathon» de la historia comunitaria, ponen en marcha el Plan Mansholt, que tiene como fin la creación definitiva de la Europa Verde.

Pero estas medidas técnicas están acompañadas de una especie de excitación, de alegría y de nerviosismo. Ministros, expertos, observadores, periodistas, todo el mundo sabe que, en estos momentos, se viven las horas más importantes de Europa, y que se está haciendo historia.

Las medidas en cuestión son el acompañamiento clásico de este parto, que tantos años ha costado, y que no se hará todavía sin sufrimientos. Todo el mundo está pendiente de lo que pasa en Bruselas, y basta con abrir un periódico de cualquier país para comprobarlo.

INFORME SOBRE ESPAÑA

Y, en medio de todo esto, el Consejo de Ministros ordenó a la comisión preparar un informe sobre la situación con España, a fin de dar el mandato de negociación para la adaptación de nuestro acuerdo. Que, como dice el embajador Ullastres, tiene como único objeto y fin la supresión de obstáculos a los intercambios. Y, acaso, aunque esto no lo diga ya el jefe de la misión permanente de España, de llegar a algo más íntimo que una serie de acuerdos comerciales.

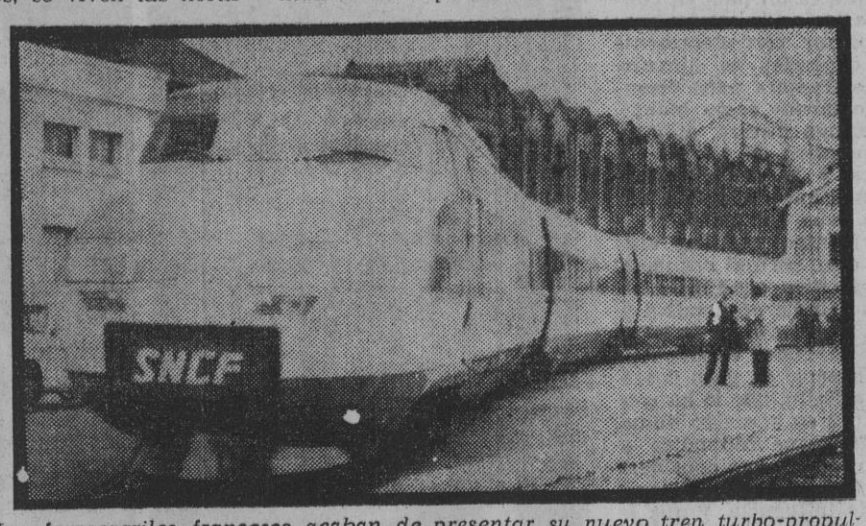

Los ferrocarriles franceses acaban de presentar su nuevo tren turbo-propulsado. Capacidad: 90 pasajeros; Velocidad: 200 kilómetros-hora. (Telefoto Cifra.)

Young Style

camiseria

UNA NUEVA FORMA JUVENIL DE VESTIR

LA ULTIMA MODA, EN SU MANO, CON RENOVACION CONSTANTE DE MODELOS

PRIMERA TIENDA EN ESPAÑA ESPECIALIZADA EN CAMISERIA

★ 250 modelos distintos
★ Pantalones
★ Prendas de punto
★ Prendas deportivas
★ Confección

Young Style

camisería-confección

SU TIENDA SIEMPRE JOVEN

avda. de la albufera, 32 - madrid

ASI ES

EDIFICIO MANHATTAN

DE CANILLAS

EN SU ULTIMA FASE:

ESTUDIOS

Desde 5.000 ptas. mes

SIN ENTRADA

APARTAMENTOS

de 52 m², con

- Dormitorio
- Salón-comedor
- Cocina y
- Servicio completo
- Cafetería
- Calefacción
- Agua caliente central y
- Garaje

ENTRADA UNICA: 70.000

RESTO: 5.000 MES

INFORMACION Y VENTA:

COIMBRA, s.a.

ARENAL, 18-3.º

LOS MEJORES VENDEDORES

Se precisan para delegación de Madrid de Chiclé Bazoka y Caramelos Tardá

SOLICITAMOS: Hombres particularmente dinámicos, para realizar de 20-25 visitas día. Facilidad contacto personal y capaz practicar técnicas modernas de ventas. Carnet de conducir.

OFRECEMOS: Sueldo fijo, más primas por actividad y por actividad superada; vehículo empresa. Techo ilimitado de remuneración.

Escribir a mano, con amplios detalles y adjuntando foto reciente, a

TOPPS TARDA IBERICA, S. A.
Rda. San Pablo, núm 80 - BARCELONA-15

M.C.D. 2022

Notas de un viaje por Asia

INDIA QUIERE LA BOMBA atómica

LOS científicos lo niegan; los militares se callan; los políticos oficialistas declinan hacer comentarios. El tema de la bomba atómica es vidrioso como pocos, pero entre la maleza de los silencios, de las negativas y de las medias palabras emerge una indiscutible realidad: la Unión India se prepara para ingresar en el club nuclear.

Que el país del pacifismo, de la resistencia pasiva, de la contemplación y de la inercia religiosa se convierta de pronto en una potencia capaz de enarbolar el arma más terrible y costosa de cuantas ha creado el genio humano es algo que sorprenderá, sin duda, a quien sólo conozca de la India su fachada. Sin embargo, habrá de parecerle de lo más lógico a los avezados en el conocimiento de un Estado cuyos gobernantes tuvieron la suficiente habilidad como para ocultar, tras un velo formado por el revolotear de las palomas y el colorido de las guirnaldas, unas inquietantes ambiciones hegemónicas, que sólo podían conducir a feliz éxito por un camino: el de la guerra.

YA en 1948, apenas paladeados los primeros sabores de la independencia, el Parlamento de Nueva Delhi aprobó una ley sobre «**el desarrollo, control y utilización de la energía atómica en el interés del pueblo indio y de fines pacíficos determinados**». Bajo esta mansa piel de corderos los científicos hindostánicos, utilizando unos recursos que podrían haber servido magníficamente para aliviar los males endémicos de los que sufre el país, iniciaron su escalada por el mundo del átomo, y diez años justos más tarde el profesor Bhaba, director del programa nuclear, afirmaba en una conferencia de Prensa que la India se encontraba ya en condiciones de fabricar su propia bomba «A». Empero, fiel a la vieja política de tirar la piedra y esconder la mano, añadió: «**No es ésta nuestra meta. Queremos centrar los esfuerzos en el aprovechamiento del átomo para usos de paz.**»

En julio de 1970 el profesor Bhaba había desaparecido ya, víctima de un accidente de aviación, y su sucesor en el cargo, el profesor Sarabhai, anunció que el Gobierno de Nueva Delhi estudiaba la posibilidad de proceder a una serie de explosiones nucleares «**de carácter pacífico, que contribuirán al desarrollo económico del país**». También este último científico murió bruscamente, segada su vida por un ataque cardíaco, pero pocos días antes de fallecer, mientras se preparaba a pasar el fin de 1971 en un hotel de Trivandrum, pudo leer en grandes titulares sobre la primera página del periódico «The Current»: «¡Ahora debemos fabricar la bomba atómica!»

Aunque sólo los medios ultrancistas se atreven a plantear tan crudas demandas, lo cierto es que las ansias nucleares parten, como antes se ha dicho, del propio Gobierno. Téngase en cuenta que durante los últimos catorce años la India produjo 1.892 técnicos nucleares, y que en los próximos diez años se espera calificar a otros 3.000. No se olvide tampoco que el pasado mes de enero las agencias del Espacio y la Nuclear, que hasta aquel entonces habían constituido un solo organismo, fueron separadas, al objeto de facilitar «su desarrollo independiente», lo que fué entendido por los observadores como un deseo de preparar el camino de la primera explosión atómica india.

Hablando en torno a este problema en la sede del Instituto de Estudios y Análisis de la Defensa, en Nueva Delhi, me explicaron:

—**En mil novecientos sesenta y dos Nehru advirtió que si los chinos disponían de la bomba la acabarían arrojando. Hoy sabemos que la tienen, y siempre será mucho más fácil que la empleen contra nosotros que sobre la Unión Soviética, que es un país en condiciones de replicarles en la misma moneda. Si queremos ser verdaderamente soberanos y no depender de ninguna potencia nuclear extranjera para disuadir a China de tomarnos como blanco, debemos elaborar una fuerza atómica propia. Es un imperativo de nuestra situación geopolítica y la mejor contribución que podemos hacerle a la causa de la paz en esta zona del globo.**

En el fondo, evidentemente, hay algo de razón en todo esto, pero el argumento pierde peso específico cuando se observa que la política india no tiende a la autodefensa, sino, como ya lo declaran públicamente sus máximos exponentes al desarrollo de un papel de gran potencia en Asia. Nueva Delhi, que le ha roto por fin el espinazo a su enemigo numero uno, el Pakistán, que reivindica el control del océano Indico, que considera a los países del sudeste asiático como una nueva zona de influencia, y que se ha convertido en una avanzadísima plataforma industrial, de la que salen aviones a reacción, carros de combate y navíos de guerra, quiere «la bomba» para darle envergadura y cimentación a sus sueños hegemónicos.

■ EN 1972, LAS IDEAS DE GANDHI NO SON VALIDAS

Esa quimera, que a la India le saldrá hasta un cierto punto tolerable, en razón de sus grandes yacimientos de uranio, es de todas maneras fantásticamente cara e inconcebible en un país azotado por las cíclicas hambrunas, que sobrevive gracias a las ayudas extranjeras, y que tiene a decenas de millones de sus hijos condenados a unas condiciones de existencia infrahumanas. El hecho resulta además hiriente en un Estado que reconoce en Gandhi a su fundador; claro que el huesudo apóstol de la resistencia pasiva y de la huelga de hambre como método de lucha, apenas si es ya otra cosa más que un desdibujado mito. Hablando sobre él, en Calcuta, con un grupo de estudiantes, me dijeron:

—**Gandhi representa la India de papá. El nunca oyó hablar de los cohetes chinos ni del Che Guevara. Si volviese a aparecer, le encerrarían por loco, o apenas si pasaría de pronunciar discursos condenados a no ser oídos por nadie. En 1972 las ideas de Gandhi no son válidas.**

Evidentemente, desde aquellos años, en los que el «mahatma» hacía temblar el suelo bajo los pies del ocupante británico con sus ayunos y blandas palabras, han pasado muchos monzones. Y hoy el país que él llevó hasta la independencia dilata las narices al olor de la pólvora y se estremece jubiloso ante el brillo de las espadas. La India se ha olvidado de Visnú y ha descubierto a Marte. La India ya no sueña con blancas palomas, sino con tétricos hongos, capaces de inmolar de un solo golpe, racimos de existencias humanas. Y esos hongos, que nadie lo dude, no tardarán en ensombrecer, aunque sólo sea a título de experimento, los cielos del subcontinente asiático.

Escribe Vicente TALON

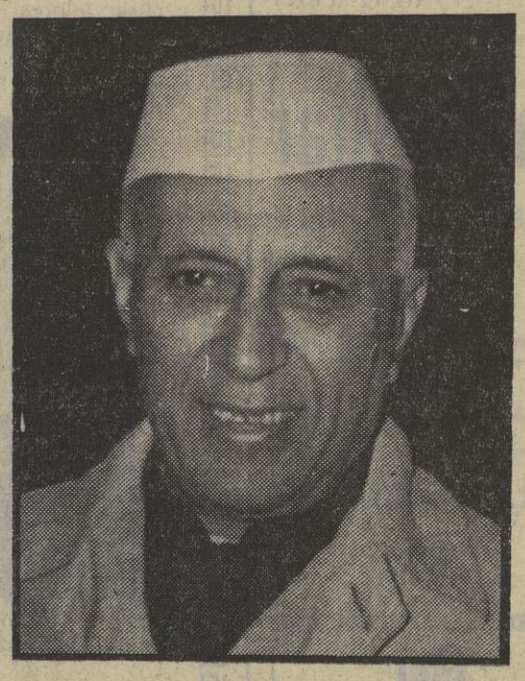

M.C.D. 2022

Según los jueces: "Match" nulo

RETUVO HERNANDEZ EL TITULO

Duro, peligroso y fajador, Kechichian opuso seria resistencia

• Aspirante y campeón cayeron a la lona en el undécimo asalto

DESDE BARCELONA: Miguel ORS, enviado especial (Información en página 21)

A MUNICH

En los últimos y angustiosos minutos, España (18-15) derrotó a Bulgaria

—Tenía miedo, un miedo espantoso a la responsabilidad y a que los árbitros no se dieran cuenta del juego incorrecto utilizado por los búlgaros, y que podía llevarnos a perder el partido.

Sudoroso, emocionado, fumando pitillo tras pitillo, Alberto San Román, presidente de la Federación de Balonmano, recibía y repar-

(Pasa a la pág. siguiente.)

Juan Manuel GOZALO
Fotos Raúl CANCIO

DEPORTES

gane más de 20.000 pts. mensuales

CON LA PROFESION DEL FUTURO, HACIENDOSE
PROGRAMADOR IBM
SIGUIENDO NUESTROS CURSOS INTERNACIONALES POR CORRESPONDENCIA, DE EXITO GARANTIZADO

ETEC (Madrid)
Centro autorizado por el Ministerio de E. y Ciencia. (195-G-I)
CALLE ORENSE, 74 - TELEFONO 279 25 88

M.C.D. 2022

¡NO DUDE...

VIAJE con autoRES

DESPACHO DE BILLETES

SALUD, 21	Tlf.	2 21.90.85
DRUMEN, 6	"	2 27.29.24
VELAZQUEZ, 4	"	2 26.42.30
Pº FLORIDA, 1	"	2 47.50.22

ESTACION DE AUTOBUSES

c/ Fernández Shaw, 1 Tlf. 251.66.44

ESTADIO DE VALLECAS

Mañana, domingo, 26 de marzo de 1972, a las ONCE Y MEDIA de la mañana

CAMPEONATO DE LIGA DE SEGUNDA DIVISION

JORNADA PRO-SECCIONES DEPORTIVAS

CULTURAL Y DEPORTIVA LEONESA

A. D. RAYO VALLECANO

LOCALIDADES: En EL CENTRO POLIDEPORTIVO DE VALLECAS, Arroyo del Olivar, s/n.; LA CENTRAL, Victoria, 3; BAR RUFINO, Albufera, 44; CAFETERIA ABASCAL, Martínez de la Riva, 2, y demás sitios de costumbre.

NOTA: Para este partido no serán válidos los pases extendidos por el club.

1 - X - 2

¡¡ULTIMA NOVEDAD!!

«CONDICIONADO: 14 ACIERTOS» TOMO 2.°

Combinaciones que van al grano en un condicionado directo al 14, con las columnas que han dado y seguirán dando premios.

He aquí un libro cuyas tablas van a no perder y con la posibilidad cierta de que hay columnas que darán millones de pesetas para los quinielistas audaces y constantes.

Tablas de columnas sencillas y múltiples con varias aplicaciones. La reducción del condicionado llega a tal extremo, como demuestra el detalle siguiente: 14 triples; columnas, 164, condicionadas.

Hay para jugar 14 triples condicionados con variado número de columnas: 328, 728, 256, 840, 232, 984 columnas, por citar las más económicas posibles de jugar.

También hay tablas de 4, 5, 7, 8, 9, 12 y 13 triples, que son de muy bajo coste por la eliminación de doses.

Si el libro no le satisface, le devuelve y se le abonará el importe. Es una garantía de Librería Tejo.

Pedidos contra reembolso de sólo 120 pesetas a **D'ALTE. Pérez Galdós, 27 (librería). Valladolid.**

Estadio SANTIAGO BERNABEU

MAÑANA, DOMINGO día 26 de MARZO, a las 4,30 TARDE

CAMPEONATO DE LIGA PRIMERA DIVISION

R. C. D. ESPAÑOL - REAL MADRID C. de F.

DECIMOCUARTO PARTIDO DE ABONO

VENTA DE LOCALIDADES: Taquillas interiores del estadio, puerta 42 (NUMERADAS); exteriores, taquilla núm. 1 (DE PIE); NUMERADAS Y SIN NUMERAR, avenida Monte Igueldo, 6, bar (Vallecas); Mesón de Paredes, 2 (Casa Mariano); Bravo Murillo, 283 (bar La Mezquita); Joaquín G.ª Morato, 147 (Casa Juanito); Alcalá, 199 (bar restaurante Rosario), y plaza San Miguel, 9 (bar San Miguel), HOY, SABADO, de 6 a 9 noche, y MAÑANA, DOMINGO, de 11 a 1,30 tarde. En las del estadio, MAÑANA, DOMINGO, desde las 3,15 de la misma en adelante

EL BILLETAJE DE ESTE ENCUENTRO VA CONTRASEÑADO CON LA LETRA «M»

La entrada del personal de servicio del estadio será a las 2,45 tarde

Compramos secadero rotativo

DIRIGIRSE: APARTADO 13.148. MADRID

ESTADIO ANTONIO BORRACHERO

Avenida Arturo Soria (Ciudad Lineal)

Mañana, domingo día 26, a las once y media

PARTIDO DE TERCERA DIVISION: GRUPO II

HUESCA

A. D. PLUS ULTRA

Venta de localidades: En los sitios usuales, los días y horas de costumbre

MADRILEÑOS

¡AHORA ES LA OCASION!

AL VISITAR BENIDORM, DE ADQUIRIR SU PISO EN...

edificio MARVIC

BENIDORM

Información y venta:
Calle TOMAS ORDUÑO. Teléfono 36 07 21 (frente Nueva Telefónica)

- Pisos de 2 y 3 dormitorios.
- Precios ajustadísimos.
- Muy buena rentabilidad.
- Ascensores subida y bajada.
- Entrada, 50.000.
- Resto, 84-90 meses de plazo, sin intereses.
- Locales comerciales, sótanos para coches o almacenes.
- Cantidad a cuenta avalada Banco Popular Español (Benidorm).

MATERIALES

- Instalación adecuada para conexión calor negro.
- Aluminio anonizado al exterior.
- Pisos terrazo (40 × 40).
- Puertas y marcos AMBERO.
- Aparatos sanitarios ROCA.
- Cocina y baño chapado hasta el techo.
- Antena colectiva.

Oficina de venta en la misma obra, incluso domingos

DEPORTES

El balonmano español logró su objetivo

UN PUESTO OLIMPICO

"Sentí un miedo espantoso" (Alberto San Román)

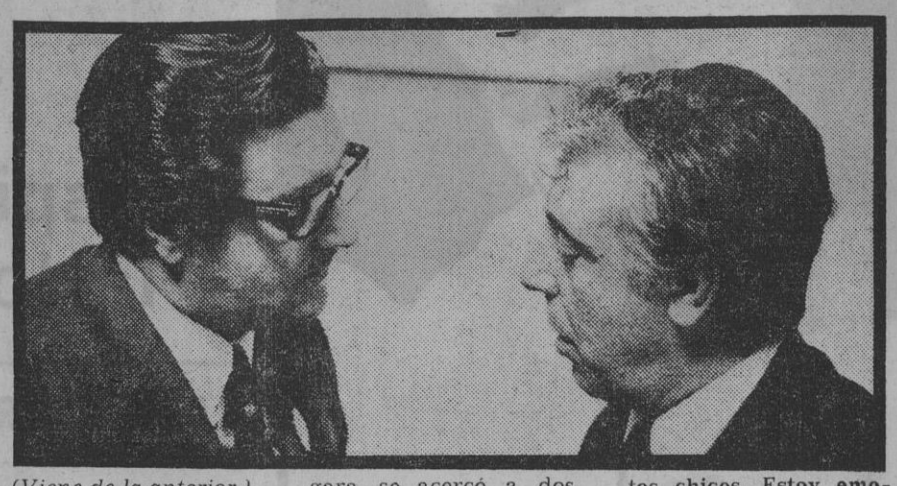

(Viene de la anterior.)

tía abrazos como rosquillas.

—No quiero que me hagan fotografías. Por favor, a los chicos y a Bárcenas; **ellos han conseguido este hermoso triunfo. Los directivos tenemos otras responsabilidades. Si ellos fallan, nada vale lo que nosotros hagamos.**

—¿Vio perdido el encuentro?

—**La diferencia que hoy día existe entre el balonmano búlgaro y el español es de diez goles a nuestro favor. Yo sabía que si se lograban dominar los nervios nadie podía arrebatarnos el paso a la Olimpiada. Pero, repito, temía las añagazas de los búlgaros. Una buena prueba de ello es que lograron igualarnos el partido cuando en la primera mitad llevábamos un claro once a cinco a favor.**

ALEGRIA, ANGUSTIA Y TRIUNFO

Sí, porque ésas precisamente fueron las tres fases por las que atravesó el España-Bulgaria, rodeado de un ambiente fabuloso, con cientos y cientos de garganta alentando en las gradas del Palacio de Deportes. Alegría, porque nuestra selección salió decidida a llevarse la victoria, con un balonmano fluido, de fantásticas aperturas, rápido, centelleante, que pronto hizo campear, a los diez minutos, un 5-1 favorable. Los búlgaros, quizá asombrados, quizá atenazados en la maraña rompedora de los españoles, solamente habían logrado cuatro goles cuando corría el minuto veinticinco de juego, mientras nuestro equipo había perforado en ocho ocasiones la meta búlgara. Labaca, Andréu y López Balcells llevaron el marcador hasta esos 11 goles que señalaba el final de la primera parte. Bulgaria, con cinco en su marcador, parecía —era un error— haber perdido todas sus posibilidades.

ANGUSTIA

Nadie lo podía esperar. Pero, como si se tratara de un mal sueño, haciendo gala de un balonmano tremendamente agresivo, marcando con dureza a sus pares, la selección búlgara se acercó a dos tantos de nuestro equipo. A los cinco minutos de juego de la segunda parte, el marcador señalaba un peligroso 11-9 para nuestros colores. De Andrés, Taure y Morera elevaron la cuenta española a 14-10, y cuando todo parecía haberse solucionado, vino el angustioso período comprendido entre los minutos nueve al veintisiete, en el que Bulgaria conseguía empatar a 14 goles, y luego volver a establecer una nueva igualada, tras el décimoquinto gol español, a cargo de García Cuesta. Los tres minutos finales fueron asfixiantes, terribles, angustiosos. Bulgaria buscaba brechas por donde lanzar sus disparos. Morera (veintiocho minutos) alargaba el brazo y ponía el 16-15. Un minuto después era De Andrés quien marcaba, entre el delirio del público, con gritos de «¡España, España!» Bárcenas, desencajado, gritaba a sus jugadores. Se estaban dejando todos hasta el último resuello en la batalla. Y cuando la manecilla del reloj del palacio empezaba a dar el postrer giro de la media hora, Guerrero le hizo una parada formidable al alero derecho búlgaro. El recinto se estremeció en una ovación ensordecedora, como si se tratara de premiar a su compañero. El equipo español —los segundos parecían siglos—, envió un balón a su capitán, Morera, que redondeó el 18-15 final, entre abrazos, lágrimas, gritos y atronadores aplausos. El palacio se convirtió en un ascua de luz, para dar la bienvenida a la victoria. Una victoria que abre al balonmano español el camino hacia la Olimpíada de Munich.

«ERA MUY DIFICIL, MUCHO» (Bárcenas)

—**Ahora lo puedo decir. No se puede figurar lo que hemos sufrido estas últimas horas. Sabía que Bulgaria era un rival terrible. No porque su balonmano sea superior al nuestro, no. Sino porque practican un juego demasiado marrullero, demasiado incómodo y con muchas faltas, que, a veces, los árbitros no aprecian. Pero, francamente, confiaba plenamente en estos chicos. Estoy emocionado y feliz.**

«HA SIDO TERRIBLE» (MORERA)

Morera, el capitán español, sonríe relajado. El doctor Ibáñez, a cuyo cargo ha estado el equipo español durante todos los días que ha durado la competición, está poniendo una bolsa de hielo sobre el ojo izquierdo de Guerrero.

—**Ha sido terrible** —me dice Morera.— **Los últimos dos minutos creí que explotaba. Con la diferencia que llevábamos a favor, y nos empatan. Era para tirarse de los pelos. Menos mal que, al final, todo se arregló.**

Seguía llegando gente al vestuario. Seguían repartiéndose abrazos y felicitaciones. Le pregunto al presidente, señor San Román:

—¿Qué nos espera ahora?

—**Primero, recuperar la enfermería. Hemos tenido demasiadas desgracias. Hay que esperar que se. curen los muchachos lesionados. Luego, ya tenemos previsto y aprobado un calendario con «stages» de entrenamiento, partidos, revisiones médicas, etcétera. Vendrá el equipo alemán para trabajar unos días con nosotros.**

—¿Cuándo irán a Munich?

—**Una semana antes de la Olimpíada.**

El balonmano es un deporte amateur. Lógicamente, no podía preguntarle si los chicos habían tenido «prima» de triunfo. Pero sí podía interrogarle sobre si los esfuerzos realizados, los millones gastados y los sufrimientos padecidos, valían la pena en estos momentos:

—**Sí, rotundamente, sí. Acudir a una Olimpíada, teniendo que superar unas series eliminatorias, es durísimo. Ahora se habrán dado cuenta. Todos los esfuerzos, los trabajos, los sacrificios, y hasta el dinero invertido, se dan por buenos ante una alegría de esta categoría.**

Lo ha dicho el presidente. Respeto su opinión. Lo cierto, lo inapelable, es que el balonmano español estará en Munich. Y esta vez sí que se puede añadir aquello de cueste lo que cueste.

GOZALO

M.C.D. 2022

Aunque sin brillantez y a la contra

HERNANDEZ SUPO RETENER EL TITULO

★ Igualó una pelea perdida, en los cinco últimos asaltos

BARCELONA. (Crónica telefónica de nuestro enviado especial, Miguel ORS.)

HERNANDEZ es un boxeador que no emociona ni exalta. En frase del veterano periodista italiano Giorgi, ver pelear a Hernández es como asistir a una corrida sin cuernos. Con la velada de esta noche se ha inaugurado el Palacio de Deportes del Barcelona al boxeo. Bamala sólo recordará esto: procurará olvidar el dinero perdido. Poquísimos espectadores: como máximo, tres mil, y una recaudación ruinosa para la empresa. Bamala, que tiene el fino sentido del humor y la ironía en la adversidad, me comentaba antes de empezar el combate entre Hernández y Kechichian: «O Kechichian acaba con Hernández, o Hernández acaba con todos los empresarios españoles.» Recordaremos que Hernández «acabó» con José María Losa como promotor de organizaciones boxísticas a raíz de una velada, celebrada también en Barcelona, con cuantiosas e irreparables pérdidas para el simpático empresario bilbaíno.

Hernández ha merecido retener el título. Pero ha sido el match nulo una decisión labrada cuesta arriba, y quizá de la mano de la fortuna. Kechichian es un boxeador tosco, aguerrido, de guardia alta, y dicen que de punch. Habrá sido, en todo caso, un boxeador con punch. Por lo visto hoy, hay que poner en cuarentena esa cualidad cacareada en él. Con treinta y dos años, y de vuelta de una larga singladura en este duro oficio, ha llevado casi constantemente la iniciativa hasta el décimo asalto. Hasta aquí, salvo el segundo asalto, favorable al español, la pelea ha sido una correría del francés por encontrar al español, y un recular descarado de éste para eludir el encuentro.

Hernández, quizá temeroso, sacaba poco la derecha, y con la izquierda marcaba golpes nebulosos, nada nítidos y contundentes. Poco inspirado, Hernández, recortado de recursos, leve de pegada. En nuestras anotaciones, Kechichian ganaba por ligero margen hasta el décimo asalto. Pero en el undécimo, el trallazo de una contra de derecha de Hernández puso «groggy» al francés. Cayó Kechichian, pero se incorporó en seguida. No hubo cuenta. Pero de resultas del latigazo comenzó a sangrar por la nariz. Otra derecha de Hernández, cuando el galo estaba todavía en el limbo, le dañó un ojo, y a partir de este momento, hasta el último segundo del último asalto, Hernández no sólo enjugó la cuenta deficitaria, sino que la superó.

Tengo para mí que a Kechichian se le acolchó el cerebro al recibir la contra de derecha de Hernández, y que ya no se rehizo. En fases posteriores de la pelea, Kechichian volvió a perder el equilibrio otro par de veces, y, aunque siguió llevando la iniciativa —Hernández peleó casi siempre a la contra—, no acertó a conectar el golpe de gracia que diera con su rival en la lona.

Hernández no ha gustado en el aspecto ortodoxamente boxístico. Guardia baja, encogida la derecha, lento de reflejos, medroso y sin saber sacar rentabilidad de su superior envergadura y longitud de brazos. Pero lo que no ofrece discusión es su renovación del título.

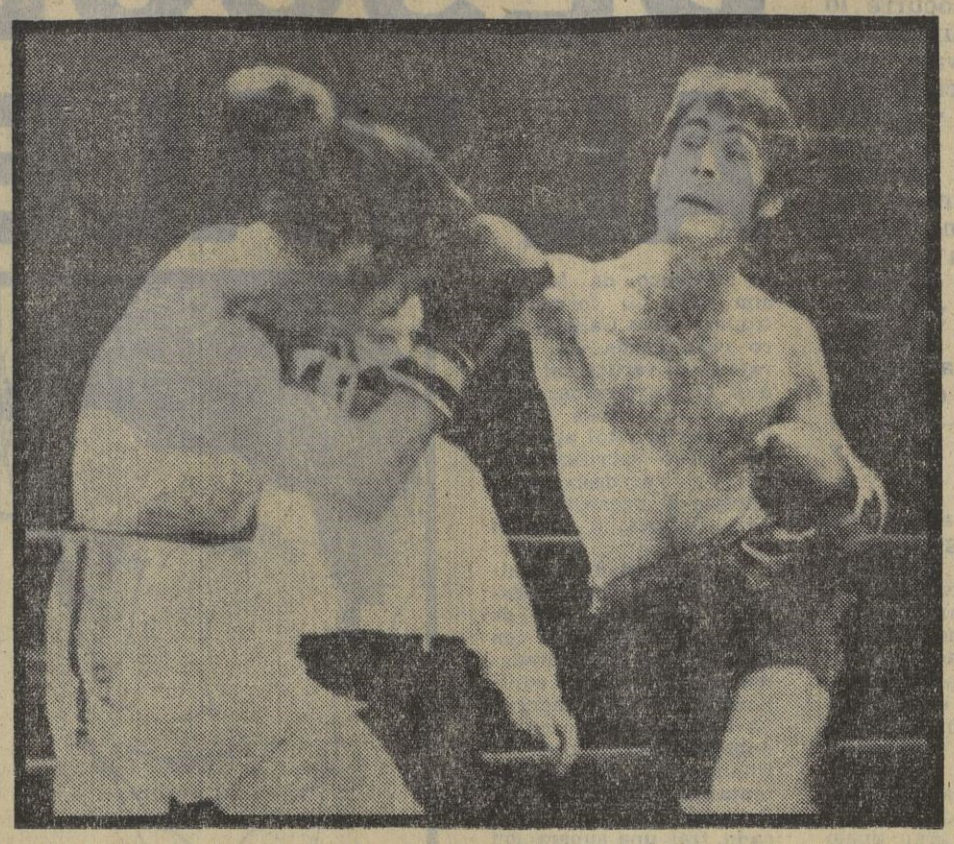

El directo de derecha de Hernández quedó largo, pero el aspirante francés, de origen armenio, Kechichian, se dedicó a perseguir al campeón, en busca de la corta distancia. Demasiado veterano, y con poca clase, no consiguió superar al campeón. (Cifra Gráfica.)

URGENTE

De nuestro enviado especial, Miguel ORS

CARRASCO-RAMOS, EN MADRID (EL 12 DE MAYO)

■ Sólo falta negociar unos detalles de la transmisión televisada

PODEMOS darlo ya por hecho. El combate entre Mando Ramos y Pedro Carrasco, por el título mundial del peso ligero se celebrará en el Palacio de Deportes de Madrid, el 12 de mayo. Para que se confirme definitivamente el combate, sólo falta negociar unos detalles relacionados con la transmisión de este acontecimiento deportivo por la televisión.

El empresario de la velada, en la que llevará una participación la promotora californiana señora Eaton, será el binomio Bamala-San Román.

FUTBOL

El próximo 23 de mayo

España-Uruguay, en el Manzanares

● **El estadio burgalés de El Plantío, escenario del partido preolímpico frente a Bulgaria (31 de mayo)**

El partido España-Uruguay, que ha de celebrarse el próximo 23 de mayo, se jugará en el estadio del Manzanares, de Madrid, según acuerdo tomado hoy por el comité directivo de la Federación Española de Fútbol, presidido por José Luis Pérez-Payá.

Además se tomaron, entre otros, los siguientes acuerdos:

Aprobar un plan trienal de instalaciones de fútbol por un valor global de 300 millones de pesetas.

Se ha recibido también un informe del presidente de la comisión delegada, Vicente Rodríguez, sobre haber quedado ultimados los proyectos del nuevo reglamento de partidos y competiciones, y de la agrupación de jugadores, que en breve será sometido a una asamblea general extraordinaria.

Se designa el campo de El Plantío, en Burgos, para jugar el partido preolímpico entre España y Bulgaria (31 de mayo), devolución de visita del celebrado en Sofía, en donde perdió España por 8-3.

También se tomó el acuerdo de aprobar convenios con las federaciones de Alemania y Holanda para celebrar partidos amistosos de ida y vuelta en las próximas dos temporadas.

Sobre la asociación de jugadores tendrán carácter regional, y estarán compuestas por un presidente, que será elegido por los propios jugadores, y tres vocales, de los cuales dos al menos tendrán que ser jugadores en activo.

PUNTO DE VISTA

Por JULIO JIMENEZ

LASA, EL MEJOR

ESTA visto que en ciclismo tampoco uno es feliz hasta que concluye la carrera. Poulidor, que parecía vencedor desde que se situó como líder en la primera etapa, fue derrotado ayer en la última, Berga-Malgrat de Mar, de 213 kilómetros, por Miguel María Lasa, que de esta forma se adjudica la décima edición de la gran carrera catalana.

Se preguntarán cómo fue posible que, con lo fuerte que marchaba Poulidor, fuese batido en la última etapa. Todo comenzó con un pinchazo que sufrió Poulidor a 50 kilómetros de la meta. El equipo Kas, al percatarse del percance, le declaró una terrible batalla, que ya no cesó hasta la meta, y le costó al corredor francés perder a la llegada 1,42 sobre Lasa, que de esta forma enjugaba con creces la ventaja de 59 segundos que le llevaba Poulidor antes de iniciarse la etapa. El equipo Kas, que llevaba en el grupo a la meta a tres de sus hombres —Lasa, Manzaneque y Pesarrodona—, ha visto compensado su esfuerzo cuando ya casi nadie lo esperaba.

El triunfo de Lasa sobre Poulidor hay que considerarlo como merecidísimo. Ha marchado muchísimo y ha batido a un Poulidor en plena forma, que acaba de ganar nada menos que a Merckx en la París-Niza. El que la victoria de Lasa se haya producido por un pinchazo de Poulidor no quita ni un ápice de mérito al triunfo. El y sus compañeros han realizado un final de carrera espléndido, superando en su veloz pedaleo a Poulidor y a un grupo de corredores extranjeros que con él colaboraban por cazar a los siete hombres que marchaban en cabeza. En resumen, un gran triunfo de Lasa, que hizo una gran carrera, y de todo el equipo Kas, que ha copado todos los puestos de la prueba, así como el reinado de Fuente en la Montaña.

CICLISMO: Semana Catalana

TRIUNFADOR, SATISFECHO Y AMBICIOSO:

"MI PROXIMO OBJETIVO ES LA VUELTA" (LASA)

"QUIERO GANAR LA VUELTA A ESPAÑA PARA SENTIRME TRANQUILO"

MALGRAT DE MAR. (De nuestro enviado especial, CHICO PEREZ.)

Miguel María Lasa, tras su gran triunfo en la Semana Catalana y su magnífica actuación en la París-Niza, en la que consiguió el quinto puesto es, por el momento, el corredor español que mejor temporada lleva hasta ahora. Después de la gran batalla a Poulidor en los últimos cincuenta kilómetros, Lasa me decía eufórico:

—Soy un hombre feliz. Tanto por el triunfo conseguido como por haber derrotado a Poulidor y a la coalición extranjera que trabajaba para el francés.

—¿Cuándo viste seguro el triunfo?

—Me había dado cuenta de que Poulidor no estaba tan fuerte como otros días. Cuando Poulidor pinchó le dimos la batalla. Con trescientos metros de ventaja vi que Poulidor y su grupo no venían. Me di cuenta que podía ganar la carrera.

—¿Qué significa este triunfo para ti?

—El más importante de mi carrera deportiva, conseguido ante un Poulidor en plena forma, que acaba de batir a Merckx.

—¿A base de fuerza o de inteligencia?

—De todo ha habido. Yo me encontraba fuerte, y además no he malgastado energías. He procurado estar siempre en cabeza del pelotón, para no verme sorprendido.

—¿El momento más difícil?

—El día que llegamos a Andorra. En aquellos dos kilómetros finales de subida lo pasé francamente mal.

—¿Cuál es tu próximo objetivo?

—La Vuelta a España. Quiero ganar nuestra ronda para sentirme tranquilo. El año pasado no pude hacerlo, aunque fui líder. Espero que este año no se me escape el triunfo.

M.C.D. 2022

1ª división

JORNADA 27

Propósito azulgrana

DESCOLGAR AL VALENCIA

A ocho jornadas del final, los turnos de cabeza y cola se entremezclan con idéntica incertidumbre y trascendencia. Si esta ronda el líder juega en casa, frente a un rival de relativa comodidad, no ocurre lo mismo en el caso del Barcelona —único perseguidor viable del Madrid—, que va a tener en el Valencia un adversario escocido y deseoso de desquite. Las esperanzas valencianas son ya casi nulas, pero aún no debe arriar totalmente sus pretensiones, y mucho menos si consigue puntuar —ganar, más preciso— en el Nou Camp. La empresa es dificilísima, pero da emoción a la jornada. Otro tanto sucede con los partidos de calificación (Real Sociedad-Las Palmas y Granado-Atlético de Bilbao), y en mayor aumento de dramatismo, los que enfrentan a equipos que han de eludir el descenso. En este caso —casi el mayor bloque de partidos—, los que se juegan en La Rosaleda, Córdoba, Burgos y Coruña.

Para los tres puestos de descenso hay todavía amenazados entre diez y doce equipos, aunque lógicamente el grupo de cinco últimos sea el más implicado. Dentro de estos aprietos, cuatro encuentros. Pero también se puede considerar con algún peligro la resta de dos negativos que todavía pesan sobre el Atlético de Bilbao. Precisamente en Los Cármenes, ante un Granada fuerte, pero poco goleador, los vizcaínos tienen la oportunidad de reducir alguno de esos puntos, por debajo de la línea de flotación. El pronóstico apunta una igualada. En La Rosaleda, el Málaga, que ha bajado algo en su línea destacada, tiene la peligrosa visita del Gijón, que, con tres negativos, anda más alto en la tabla que su incómoda posición refleja. Poco resolutivo también el cuadro de Kalmar, se puede producir otro empate, o el triunfo mínimo de los malagueños.

En el Sánchez-Pizjuán espera al Sevilla otra prueba de fuego. El Celta, fuerte, pero no totalmente a salvo, puntuó últimamente en Los Cármenes, terreno bastante más difícil actualmente que el sevillano. Sin embargo, se ha experimentado ligera mejoría hispalense, y el pronóstico tiende más a la mínima victoria blanca que a la posible igualada. En Riazor hay otro gran duelo decisivo. Tanto para el Sabadell, que quema sus últimos cartuchos por liberarse de un descenso casi irremediable, como de los coruñeses, que llevan varias semanas sin resultados que marquen la línea de superación. El partido es vital. El valor de los puntos es doble, sobre todo para el Sabadell, que goleó a los gallegos en la Cruz Alta (4-1). El Coruña hará un esfuerzo supremo para no aumentar sus tres negativos y su baja posición en la tabla. Finalmente, el Córdoba tiene otra gran papeleta ante un Atlético de Madrid con toda su formación titular, salvo Calleja, pero revitalizada con Gárate en el vértice del ataque. El bravo esfuerzo de los blanquiverdes (cinco jornadas invicto) apurará un nuevo sacrificio por no verse desbordado, aunque el pronóstico señale victoria o empate rojiblanco.

Real Sociedad-Las Palmas y Real Madrid-Español son encuentros de estabilización, aun con las clásicas dificultades del marcado signo equilibrado de la categoría. La Real no puntuó en su doble salida última a Chamartín y Sarriá e intentará rebasar al Las Palmas, cuarto clasificado, tras una superación con vistas a calificarse para la Copa de la U. E. F. A. En cualquier caso, ambos equipos no están apremiados, y el terreno propio, blando, debe beneficiar a los donostiarras. El Real Madrid, aupado de moral y juego con el triunfo de Mestalla, debe vencer el buen fútbol españolista, que suele bajar en sus desplazamientos y no ofrece gran consistencia defensiva.

Como choque clave queda el Barcelona-Valencia. Favoritos son los azulgranas, pero el Valencia, al contraataque, **puede dificultar más de la cuenta el pronóstico, si se aprecia que en la gran racha invicta catalana los mayores sobresaltos los pasó en el Nou Camp, donde le cuesta marcar, porque su fútbol está más hecho al contragolpe. Un resultado negativo restaría al Barcelona sus débiles esperanzas de alcanzar al Madrid, o al menos acercársele, en el partido de la siguiente ronda en terreno azulgrana. Aun con esas dificultades debe ganar el equipo de Michels al Valencia y quedar a la espera de su aproximación al líder.**

RUANGO

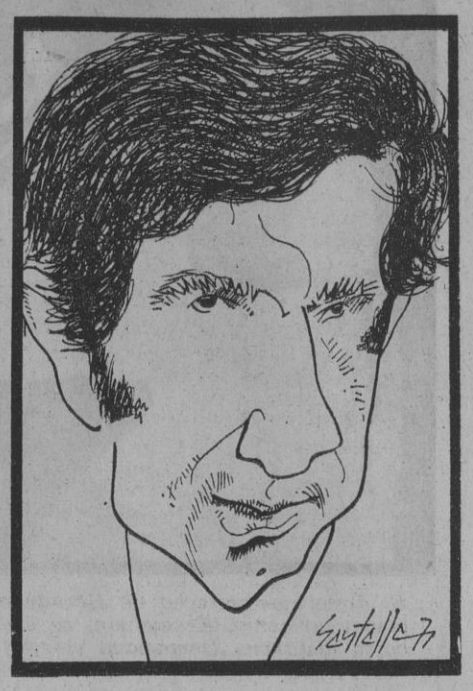

Rodri y Gárate (que sólo salió unos minutos finales el pasado domingo) son las grandes incorporaciones rojiblancas, con vistas al encuentro de El Arcángel, donde son favoritos los rojiblancos

DEPORTES

2ª división

JORNADA 28

TROPEZARA ALGUNO DE LOS LIDERES

Felines, el «cerebro» del Rayo, será el encargado de rivalizar con la excelente delantera leonesa

NI siquiera al colista pudo ganar el líder castellonense, y esto sí es alarmante para el conjunto que prepara Lucien Muller, porque en sus salidas está resultando casi nulo últimamente. Debido a esta inoperancia, su ventaja ha ido esfumándose, y ahora sólo cuenta un punto (y un positivo) sobre el Oviedo y Elche —también derrotados fuera el pasado domingo—; tres puntos (y tres positivos) sobre el Zaragoza —vencedor en Langreo—, cuatro puntos (y seis positivos) sobre la Cultural Leonesa, cinco puntos (y siete positivos) sobre el Logroñés y siete puntos (y nueve positivos) sobre el Rayo Vallecano.

Como puede apreciarse por estas cifras, en realidad —y pese a las once jornadas que aún quedan por disputarse—, los cuatro primeros clasificados son los aspirantes máximos a los tres puestos del ascenso, ya que ni leoneses, ni riojanos poseen la suficiente fuerza en campo ajeno como para amenazar a los de cabeza, más completos en sus actuaciones.

Más confusa continúa la situación en la cola, porque las diferencias siguen siendo mínimas. Nadie está condenado de antemano, al ser cuatro los que descienden automáticamente y otros cuatro los que promocionan. Es cierto, sin embargo, que Hércules (nueve negativos), Jerez y Villarreal (siete) y Ferrol (seis) tienen una seria opción para ser los colistas.

LOS LIDERES, EN CASA

La jornada 28 ofrece poco interés en cuanto a la cabeza, ya que los cuatro aspirantes máximos al ascenso actúan ante sus públicos. Es difícil pensar cuál de ellos estará más en peligro. Sobre el papel ha de ser el Elche, por cuanto recibe a un Valladolid que cuenta un positivo y, por tanto, juega con toda tranquilidad. Los vallisoletanos poseen una excelente vanguardia, sobre todo en su campo, pero fuera baja bastante. Los ilicitanos, en cambio, sólo han cedido un punto en casa hasta ahora —ante el Mallorca—, y su zaga únicamente recibió dos goles en Altabix —ante Jerez y Logroñés—. Deben ganar los levantinos.

El irregular Cádiz, con sólo cuatro goles marcados en trece salidas, debe sucumbir en el Carlos Tartiere ante un Oviedo que ya le venció en el Carranza y que, además, posee la mejor defensa del campeonato, con un solo gol recibido en trece partidos en casa —ante el Jerez—. Pese a la reacción del Ferrol en las últimas jornadas, no debe ser capaz de contener en La Romareda a un Zaragoza que lleva cinco jornadas sin perder y está bien situado para luchar por el ascenso. Mayor peligro vemos para el Castellón, que en Castalia recibe a un Villarreal que es rival regional y ha de buscar a la desesperada unos puntos que mejoren su posición actual. Un solo punto logró el Castellón en sus tres últimos partidos, lo cual es indicio de que no está tan irresistible como antes. Pero sigue hasta ahora el Ferrol, hace quince días. No será choque siendo líder y en su campo únicamente le ha empatado, fácil, pero deben ganar los hombres de Muller.

INTERES EN LA COLA

Como es improbable surja alguna sorpresa en esos choques arriba reseñados con los equipos de cabeza como protagonistas, el interés puede surgir en cuanto a la cola. Así, por ejemplo, tenemos en Domecq un Jerez-Langreo, donde el colista recibe al once asturiano, con quien empató en la primera vuelta. Los langreanos intentarán descargarse de alguno de sus cuatro negativos, a costa d este Jerez, que lleva seis jornadas sin ganar. También son importantes los encuentros Mestalla-San Andrés, con tres y dos negativos, respectivamente; Mallorca-Tenerife, con uno y dos negativos; Pontevedra-Hércules, con cuatro y nueve negativos; Santander-Logroñés, con tres negativos y cuatro positivos, respectivamente. Son encuentros que pueden aportar importantes cambios en la cola.

El único choque sin interés del día es el de Vallecas, donde el irregular Rayo, que lleva diez jornadas sin conocer la derrota, intentará batir a la Cultural Leonesa, que en la primera vuelta le había infligido un claro 2-0. Los leoneses, con cinco positivos, tienen escasas posibilidades ya de alcanzar a los de cabeza, pero poseen la vanguardia más eficaz de las dos divisiones máximas, con 44 tantos, y resultarán unos rivales muy peligrosos.

René PIÑERO

M.C.D. 2022

la opinión

DE PEDRO ESCARTIN

PULCRITUD EN EL FUTBOL

SALIR A GANAR ES LO HONRADO

NO me divierte el fútbol con incidentes, sobre todo cuando se producen con mal ejemplo de los grandes clubs, aquéllos que están obligados a ser espejo de los demás, ya que la ejemplaridad debe nacer de arriba y no al revés. El señor Sala, vicepresidente de ese gran club que es el Valencia, ha dicho en unas declaraciones, que ellos no saldrán, el domingo, a regalar nada en el campo. del Barcelona. La aclaración sobra, ya que la historia limpia del club levantino lo hace innecesaria. Por otra parte, el fútbol, para seguir siendo espectáculo de masas —¡¡admirable público!!— precisa juego limpio dentro y fuera del campo. Que mande lo deportivo más que el dinero, y la conveniencia material. Que no haya componendas entre bastidores. En pocas palabras, que se respire aire limpio. Adversarios en el terreno, fuera de él, no.

El Valencia, estoy seguro, saldrá a batirse el domingo e igual que el Atlético de Madrid cuando dentro de unas fechas reciba al Real Madrid en el Vicente Calderón. Donde saldrá a ganar, aunque los puntos no le preocupen para el título. En el último encuentro de la temporada anterior, jugado en Madrid, entre el Atlético y el Barcelona, la victoria de uno u otro le daba el título con cualquier resultado del Valencia. Empataron y se autodestruyeron los dos. No hubo arreglo, sorteo ni concesión al juego sucio entre bastidores. No podía haberlo porque el Atlético de Madrid y el Barcelona son grandes entidades, que sólo están dispuestas a dar el buen ejemplo aún a costa de sus intereses materiales. Entonces, quedó el Valencia campeón por el empate en campo madrileño. Aquí se juega limpio como es también costumbre del club levantino.

Pero aún hay otro ejemplo muy lejano y del cual fui protagonista, nada más acabar la guerra. Dirigía un Valencia-Gijón en el entonces Mestalla. El equipo valenciano para ser campeón necesitaba vencer en su campo y que además, el Atlético perdiera en el suyo. Fuí recibido con cierto recelo por mi etiqueta de madrileño, pero pronto se convencieron de que no había ningún motivo. Fuí un juez honrado, justo, y además, venció el Valencia, mientras el Real Madrid, en el Metropolitano (resultado que no le importaba en cuanto a los puntos), ganaba al Atlético de Madrid, entregando así el título al Valencia. El arbitraje y el fútbol tienen que ser así: honestos, limpios. Todo equipo está obligado a salir en busca del triunfo. Y de esto Madrid, dió muchos y muy buenos ejemplos. Conviene recordarlo.

PUEBLO en las carreras

Por KILATES

VARIOS POTROS ASPIRAN A BATIR AL FAVORITO DE LA "POULE", SCANDALO

Cuando estas líneas salgan a la luz pública, los aficionados estarán pendientes de la reunión sabatina en el hipódromo de la cuesta de las Perdices, con la «poule» de potrancas como prueba estelar. Todo ello a guisa de prólogo de la jornada de mañana, donde la prueba de Productos Nacionales, en su edición reservada a los potros, constituye un muy sabroso aliciente. Deportivamente, el premio Cimera representa tiempo ha un avance interesante, clasificatorio en principio de los productos pertenecientes a la edad clásica, al menos para los nacidos y criados en España.

Scándalo es el favorito natural de la prueba, a poco que recuerde su campaña del año anterior, pero entre las evoluciones que comporta la inactividad invernal y la toma de edad, siempre debe dejarse un margen racional para la duda y para la reserva pronosticadora. Es salsa del espectáculo, aquí como en Tegucigalpa. Pasemos a las habituales.

ORIENTACIONES PARA LAS SEIS PRUEBAS

Premio Motta. — Un terceto de probabilidades: Zangado, ganador ya; Heriot Water, conducido por Urbano, y Dont Look Now, en forma.

Premio Sirena. — Hereje venció esta temporada contra pronóstico, y parece natural contar con él ahora, unido a Kasatchoks, por calidad, y a Devise, por impresión.

Premio Duende. — La Spabilada va en metros y en kilos para imponerse, teniendo en Premier Tzigane, que viene de convencer, y en Sonable adversarios nada despreciables.

Premio Nertal. — Sin olvidar a los pesos altos de la escala, Dovenby, el reaparecido, en forma; Starfi, si corriese, y Egyptos son nombres para el vaticinio.

«Poule» de potros.—Escrito queda que el favorito natural del premio Cimera se llama Scandalo, con la incógnita consiguiente sobre su condición actual. La de Koku, por ejemplo, está contrastada. Fuet trabaja bien y Penitan no puede ser echado en saco roto.

Premio Vik. — La segunda parte del hándicap desdoblado tiene poco de clara, aunque resalte la posición de Mi Nene en ella. Jamaica amenaza y Bonnie y Windy Dawn ofrécense en posición propicia.

DEPORTES

1X2 GRAN PEÑA PUEBLO

30 JORNADA DEL PATRONATO (30 de la peña)

COLUMNAS SELLADAS: 146.904

Pesetas: 734.520

BOLETOS SELLADOS

Boletos	Apuestas	Totales
70	324	22.680
80	243	19.440
60	216	12.960
240	108	25.920
510	81	41.310
510	27	13.770
21	24	504
624	16	9.984
42	8	336
2.157		146.904

Los impresos reservados para esta jornada han sido los siguientes: Serie A, clave Z, del número 6.820.005 al 6.822.516. Los boletos sobrantes han sido destruídos.

INVERSION

Efectivo para invertir en la jornada 30.ª ... ... 575.500 pesetas.
Invertido en la misma ... ... 734.520 pesetas.
Por tanto, el socio de 200 pesetas juega 255,26; el de 300, 382,49; el de 400, 510,52; el de 500, 638,15; el de 1.000, 1.276,30 pesetas.
Todos los asociados que jueguen cantidades mayores deberán ajustarse a estos coeficientes.

ACIERTOS DE LA PEÑA

La semana pasada se obtuvieron los siguientes premios: uno de 14, dieciséis de 13 y ciento cuarenta de 12.

Numeración	14	13	12
5.891.069	1	8	24
5.890.842	—	1	9
846	—	1	9
870	—	1	10
910	—	1	8
981	—	1	8
5.891.002	—	1	8
027	—	1	8
5.955.627	—	1	10
	1	16	94

BOLETOS CON «UNO DE DOCE»: 5.890.320-352-404 - 781 - 782 - 783 - 814 819 - 841 - 855 - 856 - 857 890 - 891 - 892 - 896 - 897 898 - 911 - 912 - 913 - 956 957 - 958 - 5.891.003 - 047 066 - 067 - 068 - 087 - 089 090 - 5.955.017 - 198 - 200 432 - 436 - 440 - 445 - 511 683 - 709 - 713 - 779 - 818. 5.956.060. Total, 46.
RESUMEN: 1 - 16 - 140.

COMBINACIONES

1 R. Madrid-Español		1
2 R. Sociedad-L. Palmas		1 X 2
3 Málaga-Gijón		1
4 Córdoba-At. Madrid		1
5 Burgos-Betis		—
6 Sevilla-Celta		1
7 Coruña-Sabadell		—
8 Granada-At. Bilbao		1
9 Barcelona-Valencia		1 X 2
10 Mallorca-Tenerife		1
11 Rayo Vall.-Leonesa		1
12 Elche-Valladolid		—
13 Santander-Logroñés		1 X 2
14 Castellón-Villarreal		•
1-R Pontevedra-Hércules		1ª
2-R Jerez-Langreo		

Ptas: 680.400.

1 R. Madrid-Español		1
2 R. Sociedad-L. Palmas		1 X
3 Málaga-Gijón		1
4 Córdoba-At. Madrid		1
5 Burgos-Betis		—
6 Sevilla-Celta		1
7 Coruña-Sabadell		—
8 Granada-At. Bilbao		1
9 Barcelona-Valencia		1 X
10 Mallorca-Tenerife		1
11 Rayo Vall.-Leonesa		1
12 Elche-Valladolid		—
13 Santander-Logroñés		1 X
14 Castellón-Villarreal		•
1-R Pontevedra-Hércules		2ª
2-R Jerez-Langreo		

Ptas: 10.920.

1 R. Madrid-Español		•
2 R. Sociedad-L. Palmas		1 X
3 Málaga-Gijón		—
4 Córdoba-At. Madrid		X 2
5 Burgos-Betis		1 X
6 Sevilla-Celta		—
7 Coruña-Sabadell		—
8 Granada-At. Bilbao		X 2
9 Barcelona-Valencia		—
10 Mallorca-Tenerife		•
11 Rayo Vall.-Leonesa		—
12 Elche-Valladolid		—
13 Santander-Logroñés		—
14 Castellón-Villarreal		—
1-R Pontevedra-Hércules		3ª
2-R Jerez-Langreo		

Ptas: 43.200.

CARACTERISTICAS DE ESTAS TRES COMBINACIONES

PRIMERA. Un partido al «uno» fijo (Castellón - Villarreal). Tres, a triples (números 2, 9 y 13). ¡Atención a las tres rayas! En ellas puede salir cero o una variante completa. Es decir, los tres «unos»; una «equis» y dos «unos» o un «dos» y dos «unos». Pero si salen los tres «unos», entonces en el Castellón - Villarreal puede salir una «equis». GRUPO A. En estos siete partidos tienen que salir forzosamente tres o cuatro negativos, con un máximo de cero, uno o dos «doses». O sea: tres «equis»; dos «equis» y un «dos»; dos «doses» y una «equis»; cuatro «equis»; un «dos» y tres «equis» o dos «equis» y dos «doses». Combinación condicionada directa. Pesetas: 680.400.

SEGUNDA: Un «uno» fijo al Castellón-Villarreal. Tres dobles a los números 2, 9 y 13. En las tres rayas pueden salir: dos «equis»; tres «equis»; una «equis» y un «dos» o un «dos» y dos «equis». GRUPO A. En estos siete partidos se juegan CINCO «EQUIS». Ni más ni menos. Condicionada directa. Pesetas: 10.920.

TERCERA: Dos «unos» fijos a los números 1 y 10. Cuatro dobles para los 2, 4, 5 y 8. En las ocho rayas pueden salir los siguientes signos: dos «equis»; un «dos»; tres «equis» y un «dos»; dos «doses» y una «equis» o cinco «equis». Condicionada directa. Pesetas 43.200.

COMENTARIO A NUESTRA QUINIELA

EN primer lugar, y como hemos venido anunciando esta semana, comunico a mis estimados asociados que las oficinas de la peña, debido a estas fiestas de Semana Santa, estarán cerradas hasta el próximo día 3, lunes, en que de nuevo volveremos a estar a las órdenes suyas. El teléfono de la peña, como también se ha hecho público oportunamente, es actualmente el 270 75 10.

Conviene aclarar que en el balance económico presentado hace dos semanas existe un error. Es éste: en la jornada 16 se dice que al socio de 200 pesetas, que jugaba esa semana 251,75, le correspondieron 239,64. Lógicamente, si esa semana se cobró más de lo jugado, no podía existir un dividendo inferior al invertido. La cifra exacta que corresponde al socio de 200 pesetas es 301,64. Ocurrió que las cien pesetas salieron en la referida jornada a 119,82, y se multiplicó por dos, es decir, por doscientas pesetas, sin tener en cuenta que habría de ser por 251,75. Todo está claro, gracias a la oportuna carta de don Julio Giménez Torregrosa, de Elda, quien muy amable nos hacía ver el error padecido. Error que al final de temporada no se hubiese consumado, porque en los libros estaba bien asentada la cantidad, pero al pasarla para ser publicada «metimos la pata». No obstante, ya lo he dicho en varias ocasiones, es conveniente que cuando observen algún error, lo digan rápidamente para ser subsanado. Precisamente, el señor Giménez Torregrosa dice en su carta que en la semana 16 se cobraron 811.756 pesetas líquidas. En realidad fueron 852.237. El creía que se habían acertado 1, 13 y 110, y fueron 1, 13 y 143. Realmente debo decirlo en favor de nuestro asociado, los premios que él cita vienen de acuerdo a los publicados el lunes siguiente a la jornada 16. Pero lo que nuestro amigo no tuvo en cuenta es que el sábado siguiente, en este habitual comentario, se hizo la oportuna rectificación a los premios de 12. Quede, pues, todo en el lugar que corresponde, debiendo agradecer al señor Giménez su oportuna y feliz intervención.

La semana pasada nos volvió a sonreír la fortuna. Tres millones y medio se lograron, cifra que, lógicamente, nos debe complacer a todos. En un mes hemos acertado ocho millones de pesetas y, con sinceridad, creo que estamos en uno de los mejores momentos de la peña. Moral sobra, y los sistemas son extraordinarios.

Juan MAR

M.C.D. 2022

ESTA PAGINA SALE LOS MIERCOLES Y LOS SABADOS

EL CONSUMIDOR

AÑO I • NUMERO 6 • SABADO 25 DE MARZO 1972

Redactor único:
F. HERNANDEZ CASTANEDO

TESTIMONIOS EN LA ASAMBLEA

MINISTRO de Comercio, don Enrique Fontana Codina, en su discurso de clausura:

«Creo que debemos intentar que la acción del consumidor, en la sociedad comercial e industrial de hoy, se canalice a través de vuestras asociaciones, capaces de hacer realidad la participación activa de los consumidores. Esta finalidad es la que intenta conseguir, por otra parte, el Consejo Nacional de Comercio Interior y de los Consumidores, recientemente creado, y *cuya reglamentación es de inminente aparición.*»

Presidente de la Federación Nacional de Consumidores y de la Asamblea, don Enrique Villoria:

«La Asamblea ha contado con una participación masiva que ha rebasado las más optimistas previsiones. Asociaciones de Consumidores, de Amas de Casa y de Hogar, Familiares de carácter general y específico y las cooperativas de Consumo, en un total que se acerca a las cuatro mil quinientas entidades representadas, han intervenido en el desarrollo de las ponencias.»

Director general de Comercio Interior, don David Pérez Puga:

«Protagonista, el consumidor. Personaje central en el escenario tan amplio de la problemática general del consumo en estos momentos de mayúsculo progreso tecnológico. El consumidor y su personalidad, y sus afanes y sus inquietudes.»

Comisario general de Abastecimentos, don José García de Andoaín:

«La acción de elementos incontrolados de carácter climático, pluviométrico, que actúan contractivamente sobre la oferta, constituyen factores de tipo coyuntural, que, en ocasiones, agudizan las presiones al alza en los niveles de precios.»

Don Carlos Bonet, delegado nacional de la Familia:

«Todos sabemos que la familia es una sociedad imperfecta, con responsabilidades sociales derivadas de los deberes para con los propios hijos. Si para cumplir sus fines de todo tipo necesita de un conjunto de servicios que ella misma no puede, en su insuficiencia, proporcionarse, ¿cómo no va a ser necesaria su solidaridad y unión con otras familias a la hora de agruparse para hacer un frente común ante la gran polémica que en el campo socioeconómico plantea la economía de mercado?»

León Klein, en su ponencia «Los consumidores en el Mercado Común»:

«La Comisión de las Comunidades Europeas creó, en abril de 1968, en el marco de la Dirección General de la Competencia, un servicio para las «cuestiones de interés para los consumidores». Este servicio está encargado del estudio de los problemas que afectan a los consumidores y de velar por los intereses de éstos.»

Don José María del Rey Villaverde, en su ponencia «Lucha contra el fraude»:

«Lo que falla en nuestro país no es tanto el aumento cuantitativo de nuestro consumo, sino el nivel cualitativo de nuestra demanda; es decir, que nuestro nivel de consumo no corresponde a nuestra exigibilidad o, si se prefiere, que no somos capaces de exigir en relación con lo que pagamos. Y que, en numerosas ocasiones, el coste de lo consumido no se corresponde con la calidad. Pagamos como europeos y exigimos como ciudadanos subdesarrollados.»

A efectos de inscripción, por si usted lo desea

REFERENCIA DE ASOCIACIONES

Madrid

Federación Nacional de Consumidores, calle Marqués de Monasterio, 3. Asociación de Consumidores de Madrid, calle de Silva, 26.

Sevilla

Asociación de Consumidores de Sevilla. Asociación de Amas de Casa de Sevilla, calle de San Miguel, 8.

Bilbao

Asociación para el Consumo Familiar. (ASCOFA), calle Licenciado Poza 55.

Baleares

Asociación Provincial de Amas de Casa de Baleares, calle Vilanova, 22.

I ASAMBLEA NACIONAL DE CONSUMIDORES

CONCLUSIONES

He aquí algunas de las más importantes conclusiones de la I Asamblea Nacional de Consumidores, que fué clausurada por el ministro de Comercio el pasado jueves:

- Envasado obligatorio de los productos como arma para responsabilizar a sus fabricantes del contenido.
- Estrecha vigilancia en calidad y peso de los productos.
- Urgente creación del Instituto del Consumo y del Consejo de Comercio Interior y de los Consumidores.
- Laboratorios idóneos de control de calidad.
- Información al consumidor para defensa de sus intereses.
- Espacios informativos en la TV. E. sobre el temario general del consumo.
- Publicidad rigurosamente informativa.
- Constitución de cooperativas de consumo.
- Adecuación del nivel de vida por el I. N. de Estadística.
- Los salarios, por delante de los precios.
- Regulación de tarifas en la enseñanza.
- Instalación de contadores domiciliarios en los teléfonos.
- Reducción de las disposiciones relativas a los precios.
- Representación de los consumidores en el seno de todos los organismos públicos que traten sobre cuestiones de consumo.
- Presencia «activa» de los consumidores en la Junta Asesora de Especialidades Farmacéuticas.

FIGURAS DE LAS JORNADAS

MARGARITA FONT

"Creo que el 95 por 100 de la creación del Consejo Nacional del Comercio y de los Consumidores se debe a las amas de hogar"

Margarita Font Melis, fundadora y presidenta de la Agrupación de Amas de Hogar de Barcelona, ha sido una de las más destacadas figuras asistentes a la I Asamblea de Consumidores.

Pregunto a Margarita, luego de la clausura de las reuniones.

—¿Cuál es su impresión sobre los trabajos realizados?

—Muy buena; se ha hecho una singular labor. Y con ella «hacemos Prensa», que es lo que conviene al movimiento consumista español, que llegue a conocimiento de todos.

—¿Qué ponencia de entre las tratadas le ha parecido la más interesante?

—La referida a «El problema de los precios» ha resultado la más, digamos, excitante. Por su constante actualidad y por la irrefrenable, por lo visto, tendencia alcista de todo.

—¿Otras ponencias dignas de ser mencionadas?

—En realidad, todas: la de «Calidad e información al consumidor», presentada por la Fundación Cálitax, resultó extraordinaria; también lo fueron las de «Lucha contra el fraude», de don José María del Rey; la de «Representación de los consumidores», de don Luis Borreguero, y la de «Los consumidores en el Mercado Común», de Mr. León Klein.

—¿Y en cuanto a las conferencias?

—Me interesó sobremanera la del director general de Comercio Interior.

—¿Porque se refiriera acaso a la constitución del Consejo Nacional de Comercio Interior y de los Consumidores?

—En parte, desde luego; piense que el 95 por 100 de la fuerza creadora de ese Consejo, en orden a pedirlo, se entiende, fué proporcionada por las Agrupaciones de Amas de Casa y de Hogar.

dicen las AMAS de CASA

VOZ APARTE

FINALIZADA la asamblea, un numeroso grupo de amas de casa, participantes en aquélla, convocaron a los periodistas. Maruja, presidenta de la Asociación de Baleares, tomó la palabra para puntualizar extremos como éstos: que fueron las asociaciones de amas de casa las primeras en salir a la palestra en defensa de los consumidores. De esto hace más de cinco años, pero ahora continúan en la misma línea vanguardista de acción y decididas a colaborar estrecha y cordialmente con las nacientes asociaciones de consumidores.

Margarita Font, presidenta de la Asociación de Amas de Hogar de Barcelona, suscribió entusiásticamente las palabras dichas por Baleares para remachar luego que la Federación de Amas de Casa y Hogar continúa siendo, por su unión y el espíritu de actividad que le anima, la gran fuerza capaz de prestar un indudable apoyo al movimiento consumista español por las agrupaciones de amas de casa iniciado.

Alicia Ojeda, de la Asociación de Burgos, indicó, como una de las misiones fundamentales de las citadas entidades, la defensa del presupuesto familiar. En este sentido, recalcó la representante de Avila que el 80 por 100 de la renta nacional pasa por las manos de las mujeres.

FERIA INTERNACIONAL DE BIENES DE CONSUMO

Del 28 de abril al 5 de mayo próximos se celebrará en Brno (Checoslovaquia) la III Feria Internacional de Bienes de Consumo. En la superficie de la exposición, que abarca ciento cuarenta mil metros cuadrados, se exhibirán los siguientes artículos: cristal, cerámica, porcelana, cuero, tejidos, muebles, instrumentos de música, productos químicos y alimenticios, industria ligera, radiorreceptores, televisores, magnetófonos y material de construcción.

BUZON DE LA PICARESCA

EL CASO DE LOS ZAPATOS

Don Manuel Suárez Hita, de Zaragoza, nos escribe, remitiéndonos, al tiempo, el recorte de la noticia, publicada el pasado día 7 en PUEBLO, referida a la denuncia, por un par de zapatos, presentada por un médico en la Comisaría madrileña de Universidad. Y el señor Suárez Hita, en su dicha carta, apostilla: «¡Muy bien por PUEBLO! Todas esas informaciones sobre la picaresca comercial hay que airearlas lo más posible; sobre todo, cuando, como en este caso, hay una ejemplar reacción ciudadana del consumidor. Ese doctor que denunció el "caso" de los zapatos mal confeccionados ha hecho una gran cosa en defensa de los sagrados derechos de los consumidores. Si todos, ante la obra mal hecha o el servicio prestado con irregularidad o, en fin, ante cualquier abuso, presentáramos las denuncias correspondientes, otro gallo nos empezaría a cantar a los consumidores.»

REPARACIONES

«¿Por qué cuando vienen a arreglar un electrodoméstico no suelen traer los operarios las oportunas piezas de repuesto, sino que han de marchar por ellas a la casa o a la fábrica, con lo que se produce un nuevo desplazamiento, reflejado después en los gastos de mano de obra?»

Lo anterior, en carta enviada por don Daniel Méndez, de Madrid.

ENVASES

Acerca del tema del rellenado de los envases, ha recibido varias cartas «El buzón de la picaresca». Para sus remitentes e información general, valga lo que sigue:

«El "rellenado" de los envases de origen con productos o bebidas a granel constituye, sin lugar a duda, según sentencia de la Sala Segunda del Tribunal Supremo, no sólo quebranto de la normativa reguladora de la propiedad industrial, sino práctica delictiva, encuadrada, por tanto, en los correspondientes artículos del Código Penal.» (Publicado en la sección de «Tribunales» del diario «Ya», de Madrid, de 22-II-72.)

oOo

NOTA.—Para dirigirse a esta sección, con sus problemas de consumidores, remitan las cartas a las siguientes señas: Diario PUEBLO. Calle de las Huertas, 73. Madrid - 14 Para «El buzón de la picaresca».

M.C.D. 2022

PUEBLO SIMULA UN ACCIDENTE

- *De cien coches, sólo quince se detuvieron a prestar socorro*

- ***La mayoría pasó de largo***

- *Otros se conformaron con avisar a la pareja de Tráfico de la Guardia Civil*

Chequeo A LA MUERTE (EN CARRETERA)

Hace muy pocos días una escalofriante noticia dió la vuelta al mundo. Era un accidente de tráfico. Un hombre había muerto al cruzar una autopista en las afueras de Nueva York Hasta ahí resultaría un hecho desdichadamente cotidiano. Pero lo estremecedor es que antes de que parase ningún vehículo —era una de esas dramáticas horas punta—, unos cuatrocientos coches le pasaron por encima. El cuerpo quedó increíblemente aplastado, como el de los perros unidimensionales que nos tropezamos por la carretera. Como el desdichado que relata Curzio Malaparte en «La piel». Desde el día que conocimos la noticia, pienso, como en una extraña pesadilla, que esa piel de un ser humano muerto sobre el asfalto de la macrociudad, víctima de la prisa, de la neurosis, del codo a codo de la agresividad, de la cobardía o del robotizamiento, podría ser una apocalíptica bandera de esa utopía que llamamos sociedad civilizada ¡Qué síntoma de nuestra torturante sociedad de consumo! ¿Se puede pasar por encima de un ser humano, una, dos, tres, cien..., cuatrocientas veces? ¿Se puede tener tanto miedo, tanta indiferencia, tanto odio inconsciente o lo que sea? ¿Qué nos está pasando? A medida que vamos explorando el infinito hacia fuera nos olvidamos de ese otro infinito hacia dentro que es el alma humana, el hombre solo, inmensamente solo, en medio de una multitud de extraños. En una autopista, disparado, sin saber por qué, a tope de acelerador, para llegar siempre al mismo sitio, que, en cierto modo, es como no llegar a ninguna parte. Uno quiere pensar que, por mucho tiempo que pase, por mucho que nos dinamicemos en el vértigo del consumismo, de la sociedad industrial y de un montón de cosas, eso no puede llegar a pasar aquí. ¿O quizá sí?

J. C.

PASA A LA PAGINA SIGUIENTE

M.C.D. 2022

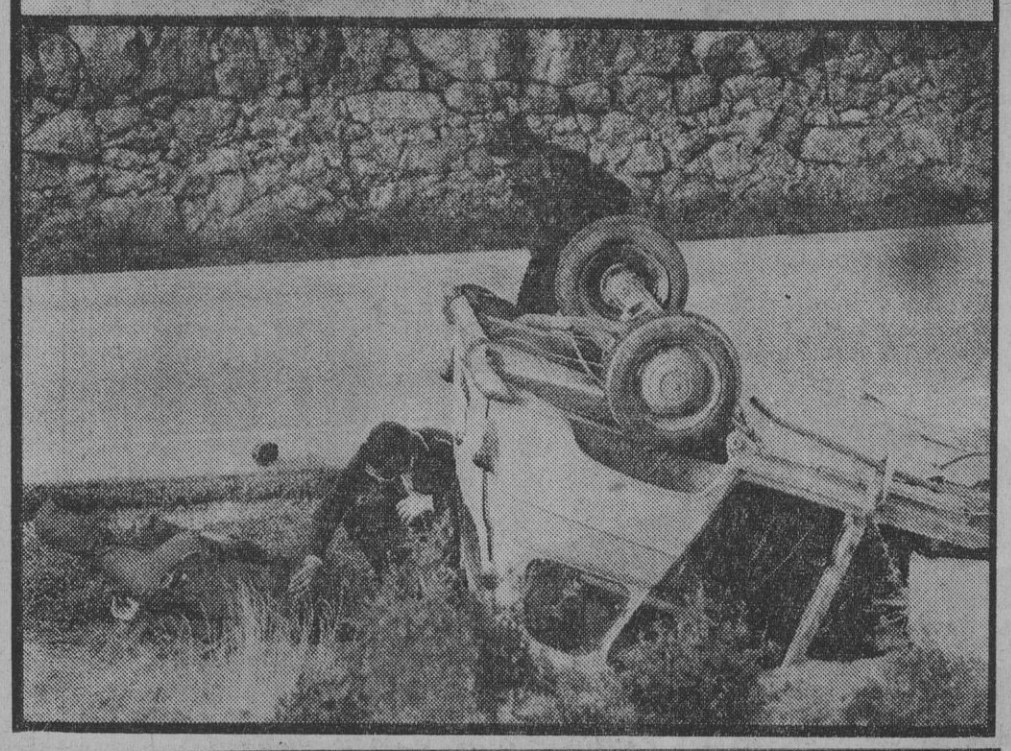

po de obreros, que frenó nada más verlo. De ella saltaron varios hombres, que corrieron hacia el coche «siniestrado». Inmediatamente trataron de socorrer a la «víctima», preguntándose en voz alta si no habría alguna otra dentro del vehículo volcado.

Entonces entré en escena y les dije de qué se trataba, y les agradecí su humanitaria colaboración. El hecho de que se parase la camioneta determinó ya que otros vehículos —no todos— parasen a su lado tras descubrir lo que creían un grave accidente. Conseguimos por fin despejar de nuevo el tramo de carretera. Y siguieron pasando coches. Otros, pese a todo, seguían su camino, tras aminorar la marcha. Carlos Meneghini me contó luego que no podrá olvidar fácilmente el tiempo que permaneció «muerto» en la carretera. «Escuché un grito punzante, tremendo, de un muchacho que dijo a otro que conducía un 124: «¡Para, para, que aquí hay un hombre muerto!» Dos señoras que regresaban de El Escorial se echaron angustiadas las manos a la cabeza y como recordaban haber visto a una pareja de motoristas —que habíamos emplazado a propósito— kilómetro y medio antes, dieron la vuelta y acudieron a solicitar auxilio. «Nos extrañó —me dijo luego una de ellas— que a los guardias de Tráfico no pareció impresionarles mucho la noticia. Pensamos que era porque estarían acostumbrados a estas cosas.» Dos kilómetros más allá, en dirección a Madrid, se había situado otra pareja de motoristas de Tráfico.

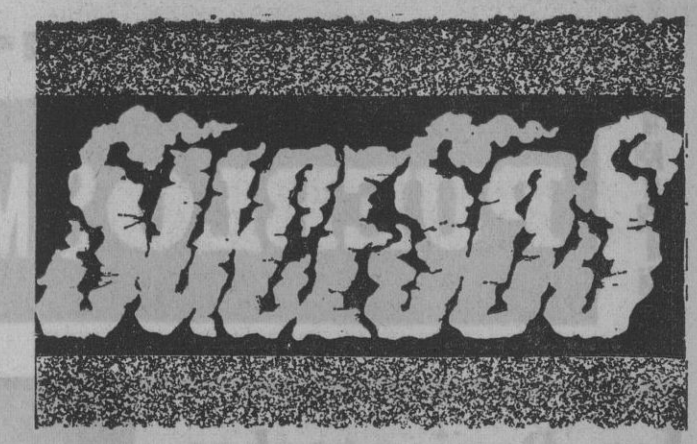

tores chequeados en total, sólo veintiocho mostraron una actitud cívica y humanitaria. O sea, que no llega al 15 por 100.

Esto no es nuevo. El experimento mismo se ha hecho ya en alguna otra ocasión. Pero he creído que ahora era el momento de ponerlo en

gicamente, para dejar su vida en el asfalto.

Si nuestro experimento puede servir para que usted aminore la marcha en determinado lugar, sea más prudente o tan sólo respete las señales; si con este chequeo hemos podido contribuir a evi-

(Viene de la anterior.)

Se me ocurrió que podría ser interesante simular ahora un accidente en una de nuestras carreteras. En primer lugar, había que contar con una «víctima». El formidable actor de mimo Carlos Meneghini se encariñó con la idea por lo que entrañaba de experiencia sociológica, y accedió gustoso. Luego me puse al habla con el jefe provincial de Tráfico de la Guardia Civil, don Fernando Alonso Martínez, y más tarde, por indicación suya, con el jefe del sector, comandante Merino, quienes me brindaron las mayores facilidades para llevar a cabo el experimento. Juan Sánchez propietario de una flota de grúas —que funcionan eficacísimamente día y noche a través del teléfono 459 72 28— nos proporcionó un Renault 4-L con las abolladuras que pueden apreciarse en la fotografía, resultantes de un grave accidente que en su día costó la vida a su conductor. Elegimos un tramo de carretera que reunía a la vez amplitud para no poner en peligro al actor que había de estar tirado en el suelo, y que ofreciese facilidad para camuflar a nuestros reporteros gráficos Leo y Santiso, y también donde pudiera esconderme yo, para ver de cerca cuanto sucedía. Establecimos el «accidente» en la carretera de El Escorial. Y tras colocar el coche volcado con la ayuda de la grúa Carlos Meneghini se tendió en la cuneta, como si hubiera sido despedido del vehículo. Con un bote de tomate simulamos algunos manchones de sangre. Colocamos un magnetófono camuflado y nos escondimos para ver lo que sucedía.

Eran las seis y dos minutos de la tarde. Resultaba impresionante. Creo que pocas veces se logra un ambiente tan real. Todos los conductores que pasaran por allí tenían que verlo a la fuerza. En especial los de los coches que rodaban en dirección a Madrid. Bueno, pues comenzaron a pasar coches: uno, dos, tres, cuatro, cinco... Así hasta treinta y uno. ¡Sin detenerse! A lo sumo, dos de ellos aminoraron la marcha y continuaron luego rápidamente, sin el menor ademán de socorro. Pasó entonces una camioneta Land Rover con un gru-

EN RESUMEN:

En uno de los chequeos, de cincuenta y seis vehículos, pararon en el lugar del accidente y mostraron una evidente actitud de socorro, nueve. Entre ellos, tres autocares y una furgoneta. Pero quizá el dato más elocuente, en este chequeo de urgencia, son los datos anotados por ambas parejas de motoristas. Los que estaban en dirección a Madrid, registraron el paso de cien vehículos, de los que sólo los conductores de veintiuno pararon para comunicar a la Guardia Civil la existencia de lo que ellos creían era un grave accidente

La pareja de motoristas de Tráfico que estaba kilómetro y medio en dirección a El Escorial, registró exactamente el paso de ochenta y nueve vehículos. De los que sólo siete se detuvieron para pedir socorro.

Es decir: de ciento ochenta y nueve conduc-

escena de nuevo. Porque la víctima podía haber sido real, porque podía tratarse de usted o de mí, amigo lector. Y porque muchos saldrán o han salido ya de vacaciones, inevitable y trá-

tar aunque sólo sea un accidente mortal, perdonen ustedes, y, sobre todo, que nos perdonen algunos conductores que se han angustiado con la escena, pero estaba justificado.

Es un reportaje escrito y dirigido por

Julio CAMARERO

con los redactores gráficos

LEO y SANTISO

protagonizado por el actor

Carlos MENEGHINI

con la colaboración de «Grúas Sánchez», y el control de la Jefatura Provincial de la Guardia Civil de Tráfico, sin cuya extraordinaria ayuda no hubiéramos podido realizar el presente chequeo.

U. S. A.: Más de 400 vehículos por encima del cadáver de un hombre, sin detenerse

M.C.D. 2022

REGALAMOS UN MAPA MURAL DE ESPAÑA

(para colgarlo en la pared)

a todo comprador de

JULIO VERNE

sus mejores obras en un solo tomo

COMPENDIADAS por ENRIQUE SORDO

La Vuelta al Mundo en 80 días.
20.000 Leguas de Viaje Submarino.
Tribulaciones de un Chino en China.
De la Tierra a la Luna.
Aventuras de Tres Rusos y Tres Ingleses.
Cinco Semanas en Globo.
Viaje al Centro de la Tierra.
Un Capitán de 15 años.
Los Hijos del Capitán Grant.
La Isla Misteriosa.
Miguel Strogoff.
El País de las Pieles.
Etc., etc., etc.

¡¡OCASION UNICA para conocer todas las obras de JULIO VERNE!!

Con modernísimos dibujos.

Encuadernada en tela y oro con sobrecubierta

¡SOLO POR 190 PTAS! (más veinticinco ptas. de gastos)

Sírvase enviarme «JULIO VERNE. Su vida y sus obras», a REEMBOLSO de 208 pesetas, con el REGALO de UN GRAN MAPA MURAL DE ESPAÑA para colgar en la pared de su despacho. Gran tamaño: 68 × 82. SEIS TINTAS. Ríos, montañas, ferrocarriles, carreteras, ciudades, pueblos, aldeas, etc.

D. ... ...

Calle ... ...

Población ... ... Prov. ... ...

OTRO REGALO DESTACADISIMO: la obra encuadernada «COMO MURIERON HITLER Y LOS SUYOS». Libro documental. Hitler y Eva Braun, ya casados, se suicidan. La muerte de Goebbels, Goering y los demás dirigentes del nazismo. Vale este REGALO 150 pesetas.

Y por último le enviaremos la obra campeona de la risa, original de Antonio Paso: SOLTERO Y SOLO.

Rellene este cupón (con MAYUSCULAS) y envíelo a:

ENCICLOPEDIAS DE GASSO - Dpto. 14
Aragón, 385 - BARCELONA-13 P

TAQUIMECANOGRAFAS BILINGUES

ESPAÑOL-FRANCES y-o ESPAÑOL-INGLES

NECESITA IMPORTANTE EMPRESA

Escribid, enviando «curriculum vitae», a FIMISA, calle Jenner, n.° 3, 2.° Ref. R. H. (6.517.)

PISOS LEGANES

LLAVE EN MANO

- TRES DORMITORIOS
- Instalación calefacción
- BAÑO COMPLETO
- LUJOSO PORTAL

30.000 PESETAS **ENTRADA**

RESTO, 120 MESES

PARQUE DE LA ERMITA, S. A.

CARRETAS 14, 5.° A Teléfono 221 93 10

INCENDIOS

INCENDIO EN UNA NAVE DEL AEROPUERTO DE BARAJAS

MAS DE 20 MILLONES DE PERDIDAS

EN uno de los hangares del aeropuerto de Barajas se originó ayer un espectacular incendio que tuvo una duración de dos horas, y en el que intervinieron, para sofocarlo, cinco unidades del Servicio Contra Incendios de los parques madrileños, y todos los efectivos disponibles en el aeropuerto. Los daños, según los primeros cálculos, superan los veinte millones de pesetas. Afortunadamente, no ha habido que lamentar ninguna víctima, a pesar del constante riesgo a que estuvieron sometidos los sesenta bomberos que intervinieron en la extinción.

A las seis en punto de la tarde de ayer, por causas que se desconocen todavía —aunque la primera impresión es que se trate de un cortocircuito— se declaró el voraz incendio en una de las naves que tiene la empresa Tabasa, en las inmediaciones del aeropuerto, dedicada a la reparación y montaje de motores de avión y otros aparatos aeronáuticos. El lugar del siniestro tiene una superficie de unos quinientos metros cuadrados y, en él se encontraban almacenados diversos motores de avión piezas de recambio, resinas, magnesio, embalajes, ácidos, serrín y diversas materias de muy fácil combustión. A los pocos minutos, el incendio alcanzó amplias proporciones. A los bomberos de Barajas se unieron, minutos después, los bomberos de Madrid; un cuarto de hora más tarde, el foco de fuego estaba totalmente controlado.

Irma DEGLANE

AGADIR: Barco español abordado por una lancha marroquí

MADRID PIDE EXPLICACIONES A RABAT

El Ministerio de Asuntos Exteriores ha expresado su preocupación ante la Embajada de Marruecos en Madrid por el abordaje, por una lancha de vigilancia costera marroquí, del barco español «Auilica», matriculado en Huelva según comunican fuentes oficiales. El hecho se produjo cuando el barco español pescaba a la altura de Agadir.

El Gobierno español está en contacto con el marroquí para obtener amplia información sobre las circunstancias en que se ha desarrollado el suceso. (Europa Press.)

Cuando se dirigían a Madrid

Palomo y Juan José, ilesos en accidente

El coche del diestro de Linares dió varias vueltas de campana

MADRID, 25.—Cuando se dirigían desde Linares a Madrid en automóvil, los matadores de toros Palomo Linares y Juan José sufrieron un espectacular accidente de automóvil, del que milagrosamente salieron ilesos. El coche, conducido por Palomo, al tomar una curva, en el término de Santa Cruz de Mudela, se salió de la carretera y dió tres vueltas de campana. Palomo Linares fué despedido al abrirse la portezuela y Juan José cayó del vehículo en una de las vueltas y quedó debajo de él, en la cuneta, sin más consecuencia; en otro coche continuó viaje a Madrid, donde será reconocido, porque siente dolor en un hombro. El coche en que viajaban ambos toreros quedó destrozado. (Cifra.)

COCHES DESAPARECIDOS

MADRID

CITROEN: M-456.480 -- M-598.728. M-851.173.
MORRIS 1.100: M-615.456, verde.
RENAULT: J-45.759, blanco.
SEAT 124: M-667.250 -- M-722.608. M-944.617.
SEAT 1.430: AV-12.157, amarillo.
SEAT 1.500: M-431.194 -- M-435.524. M-723.197.
SIMCA 1.000: M-811.681, azul.

BARCELONA

OPEL 1.900: M-719.228.
SEAT 600: B-270.387 -- B-272.127. B-306.717 -- TE-6.575.
SIMCA 1.200: B-737.069.

VALENCIA

SEAT 600: V-116.103 -- V-134.492. V-223.517.
SEAT 124: V-293.982 -- V-0.735-B.
SEAT 1.400: V-127.275.
SIMCA 1.200: V-267.291.

Si es hallado alguno de estos vehículos, se deberá avisar a la Policía Municipal (tel. 092) o al Departamento de Orden Público (tel. 091). La Policía Municipal de Madrid recuperó ayer seis vehículos. **AMBAR**

AUTOMOVILISTA: Si le ha desaparecido el coche, llámenos urgentemente: 222 91 67 · 255 48 16 · 221 93 60

brújula lo buscará

GRATIFICAREMOS A QUIEN LOCALICE ESTOS:

CITROEN: Dyane-6, CS-63.953, blanco. 2 CV, M-629.465, hueso. Mehari, M-3.158-A, rojo. Dyane-6, VI-26.603, rojo. Furgonetas: AK, M-605.602, beige. 2 CV, M-618.136, gris. AK, M-798.047, gris. 2 CV, M-0.727-B, beige.
MORRIS: 1.100, M-676.312, verde claro.
RENAULT: R-8, M-688.986, beige tórtola. R-8, NA-53.315, amarillo.
SEAT 600-D: B-365.881, blanco. B-448.409, butano. BI-133.908, azul. CA-88.829, blanco. CR-26.035, blanco. M-390.330, crema. M-392.781, blanco. M-397.853, rojo. M-431.289, azul. M-561.851, gris.
SEAT 800: BI-88.479, azul.
SEAT 850: LO-18.008, blanco. M-518.819, gris. M-538.315, blanco. M-600.354, blanco. Coupé, M-637.253, blanco. Especial, M-737.363, blanco. O-86.438, verde.
SEAT 124: M-660.192, blanco. Familiar, M-895.624, blanco. Lujo, MA-85.197, rojo. VI-25.850, azul claro.
SEAT 1.430: B-729.798, amarillo. M-749.506, blanco. M-756.898, azul. M-793.847, azul. M-813.538, azul. M-8.522-C (posible matrícula falsa), amarillo limón. Mod., MA-2.001-A, amarillo. SA-38.498, blanco. Mod., V-0.057-A, blanco.
SEAT 1.500: M-447.972, negro. M-509.639, blanco. M-561.476, gris. M-726.007, azafata.
SIMCA 1.000: BU-40.991, beige. M-546.413, rojo. M-644.582, verde.
CAMION: 2.000 kg., M-485.972, rojo-azul.

MOTOCICLETAS

BULTACO: «Lobito», M-3.128-A, amarilla.
DERBY-74: M-912.948 y M-929.556, rojas.
NORTON: «Comando», B-893.817, negra.

La buena noticia BRUJULA:
Ayer fueron recuperados 38 vehículos.
Confíenos la búsqueda del suyo..

brújula le orientará y buscará su automóvil por toda España

Una organización permanente y eficaz a su servicio

AUTOMOVILISTA: no espere a ver los datos de su coche en esta relación.

Vea el ANTI-ROBO ideal en BRUJULA. MONTERA, 24

¡8 AÑOS!

ESPLENDIDOS PISOS a estrenar, absolutamente exteriores, exentos contribuciones en el 90 por 100. Centriquísima situación, **RONDA DE SEGOVIA, 2 y 4**, todo confor, calefacción central, reducidos gastos, desde 83 metros cuadrados, comedor-estar, con tres y cuatro dormitorios. Precios, desde 900.000. Reducidísimas entradas; resto, hasta OCHO AÑOS. Pueden visitarlos directamente, horas normales. (También hay varios locales comerciales, todas superficies.) Quedan muy pocos. ¡VEANLOS!

EXCLUSIVAS RAMIRO - Goya, número 58, 1.°

Para ver y oir BIEN

ULLOA OPTICO

Especialista en MICROLENTILLAS SEGURIZADO DE CRISTALES OPTICA AZUL

ESTABLECIMIENTOS DE ULLOA OPTICO

Central Carmen, 12, 14 y 15	Alcalá, 147
Av. Albufera, 12. P. Vallecas	Argumosa, 1
Bravo Murillo, 153 y 256	Duque de Alba, 10
Paseo de las Delicias, 16	Hortaleza, 56
Av. Donostiarra, 19	Luchana, 36
P.° Extremadura, 55 y 135	Princesa, 58
Av. José Antonio, 26	Serrano, 21
Diego de León, 67	y provincias

M.C.D. 2022

TENERIFE: El juicio del "crimen ritual"

PUEDEN CURARSE

(LOS DOS PROCESADOS)

SANTA CRUZ DE TENERIFE. (Crónica telefónica de nuestro enviado especial, Manuel E. MARLASCA.)

Los cinco magistrados continúan reunidos, preparando la sentencia del juicio del crimen ritual. Frank y Harald siguen en su celda de la prisión provincial de Santa Cruz de Tenerife, y los enviados especiales germanos han iniciado el regreso a su base. Es la hora del recuento, de contar esas notas apresuradas y apretadas que se quedaron en mi cuaderno. Todos, entre tanto, continuamos con la duda de si la actitud adoptada por padre e hijo en la vista oral se debió a una pretendida autodefensa o, simplemente, a otra causa más de su enfermedad, de la esquizofrenia paranoica. No puedo olvidarme de aquéllas miradas desorbitadas de padre e hijo, dirigidas durante más de cuatro horas al presidente de la sala y al fiscal. ¿Sería acaso la misma mirada que fijaron en Dagmar, en Petra y en Marina, aquel atardecer de diciembre? ¿Podrían repetirse aquellos hechos? Le he preguntado al doctor Velasco Escassi, director del hospital penitenciario de Madrid y perito médico psiquiatra en la causa:

—Doctor, ¿es la esquizofrenia una enfermedad reversible?

—**Puede curarse. Y cuanto más violenta es la explosión de la misma, más posibilidades hay de sanar.**

—¿Fueron los crimenes rituales una explosión de la esquizofrenia que sufren Harald y Frank?

—**No cabe duda alguna.**

El lector puede sacar sus consecuencias después de leer este breve diálogo, y sospecho que llegarán a la conclusión de que Harald y Frank pueden curarse. Pero qué será de ellos si alguna vez dejan de tener alucinaciones auditivas (como la comunicación del arcángel San Gabriel)? ¿Qué será de estos dos alemanes si alguna vez dejan de tener creencias, como la de la reconstrucción del imperio de David? Hasta ahora parece que creen que los crímenes formaban parte de un programa dirigido a un buen fin. Pero si alguna vez desaparece de sus mentes esa esquizofrenia paranoica tomarán auténtica conciencia de la trascendencia de las muertes de su esposa, de su madre, de sus hijas, de sus hermanas.

No, decididamente no puedo olvidarme de ese joven espigado, rubio, delgado, de ojos azules (tipo asténico, como le califi-cara el doctor Velasco Escassi), que se pasó más de cuatro horas con la mirada fija en el fiscal jefe de la Audiencia Provincial de Tenerife. Ni puedo olvidarme del relato de hechos realizados por el ministerio público.

TOQUE DE REBATO

«Frank —dijo el fiscal— fué el más violento. Llegó a su casa el día de autos, y se sentó en su cama, junto a la de su padre, donde su progenitor descansaba. Entró Dagmar, la madre, y Frank dijo: «Tienes el espíritu maligno». Fué como un toque de rebato. Padre e hijo tomaron unas perchas de madera y golpearon a la esposa y madre hasta que cayó desvanecida. Entonces, se fueron al armario y de una caja sacaron una cuchilla de zapatero, unas tenazas, unas tijeras de podar y un nivel de madera, de los utilizados en albañilería, oficio del padre. Y continuaron golpeando. Luego, se dirigieron a otra habitación, donde estaban Petra y Marina, y repitieron el ataque. Cuando las tres estaban totalmente traumatizadas, llegó la operación más terrible: extraer los corazones. Como las costillas era un impedimento, las cortaron con las tijeras de podar hasta encontrar el hueco preciso para meter la mano y sacar la víscera. Luego, con la cuchilla de zapatero, cortaron las manos de las tres mujeres y extrajeron los órganos genitales.»

CON LAS MANOS

Mientras hacía el relato de hechos, un rumor se extendía por toda la sala, y un escalofrío recorría el cuerpo de muchas de las personas allí presentes. Frank, en efecto, fué el más cruel: fué quien cortó las costillas y las manos. Y atravesó con el nivel de madera a una de sus hermanas, perforando sus ropas y los intestinos hasta llegar a la vagina.

Con los párrafos que anteceden creo que es suficiente para dar una idea de lo ocurrido durante nada menos que tres horas en aquel apartamento tinerfeño. Y creo que también es suficiente para hacerse una idea de lo que supondrá al padre y al hijo enterarse algún día de la verdadera trascendencia de sus crímenes; de que sólo en su imaginación escucharon la voz del arcángel San Gabriel; de que la creencia que, como decía Ortega, les sostenía, era falsa y, por tanto, ya no los sostiene.

RECUERDO DE MANSON

«Nos encontramos —dijo el fiscal— ante uno de los delitos más monstruosos que se han perpetrado en la época actual, no siendo éste el único. De características similares fué el que en los Estados Unidos llevó a cabo Charles Manson, el cual se quiso presentar como un iluminado, como una especie de místico, habiendo alegado en su favor que era un esquizofrénico, que tenía trastornadas sus facultades mentales, y, sin embargo, se les condenó a la pena capital.»

Pienso que padre e hijo ya estaban marcados desde antes de nacer con la esquizofrenia paranoica que ahora sufren. El abuelo y el padre de Herald eran enfermos mentales; tres primos hermanos, débiles mentales; una tía carnal de Harald, se suicidó; otra era cleptómana .., y, además, como en el caso de Manson, hay una indudable motivación familiar: Harald es el primer hijo del segundo matrimonio de su madre; ésta, al casarse en segundas nupcias, ya tenía dos más, que siempre fueron —incluso después de nacer Harald— sus predilectos. Además, la madre de Harald era de carácter fuerte y autoritario; mientras ella trabajaba en una sombrerería, su marido, padre de Harald, hacía las faenas de la casa. Desde aquí comienza para el hoy procesado su odio al sexo opuesto.

INFLUENCIA DEL PADRE

Más tarde, su matrimonio, con una mujer también muy autoritaria, a pesar de lo cual lleva a vivir a su casa dos prostitutas. Y cuando entra a formar parte de la secta religiosa «Hijos de Dios», Harald cambia totalmente. Se transforma, busca la pureza y empieza a ver en su hijo Frank dotes proféticas. Influye sobre éste de tal forma que llega a convertirlo en otro esquizofrénico. Se traslada la familia a Tenerife, donde vive prácticamente enclaustrada. Llega Harald a tener auténtica obsesión por su hijo, que ya esbozamos ayer.

Aún con el recuerdo de aquellas miradas desorbitadas, escribo antes de emprender el camino hacia Madrid.

- **Con las tijeras de podar cortaron las costillas para sacar el corazón de sus víctimas**
- **Harald, como Manson, tuvo una infancia triste**

EL FISCAL MODIFICO EL RELATO DE HECHOS

Tengo que hacer una aclaración respecto a una noticia de última hora, enviada y publicada el pasado miércoles. Decía que el fiscal había solicitado una suspensión para modificar conclusiones. Al hacer la petición a la sala, nada más terminar la prueba pericial, en la que los médicos dijeron tajantemente que los procesados sufrían esquizofrenia, todos pensamos que el ministerio público modificaría sus conclusiones en lo relativo a la pena solicitada en su escrito provisional. Pero no fué así: el fiscal se limitó a modificar las conclusiones solamente en lo relativo al relato de los hechos. Quede esto bien claro, y pido perdón a los lectores de la última hora a que he hecho referencia si en ella interpretaron otra cosa.

M.C.D. 2022

BARAJAS: 13,20

VUELO UN MILLON

El avión afortunado fué un Caravelle de Iberia

LAS cuentas vienen claras desde el primer día de enero de 1970. Lo poco o mucho que sucedió antes, en el aeropuerto de Barajas, ni está sumado en los libros, ni añade gran cosa. Las pacientes y frías estadísticas rezan, y dan fe, de que ayer nacía la noticia: a las trece y veinte de la tarde llegaba el Carabelle de Iberia, que hacía el vuelo 617, procedente de Bilbao. Era el vuelo un millón.

Treinta y dos años y casi cuatro meses para completar una cifra millonaria. Para pasar de 3.505 vuelos en 1940, a 95.149 en 1971. De 29.380 pasajeros transportados a 5.733.349. En treinta años se han jubilado los trenes a vapor, los coches de gasógeno y se ha llenado el aire de pájaros de metal y propulsión.

Falta poco para que tome tierra el avión ofortunado, que atiende al nombre de «Emilio Arrieta», que trae en su cola las siglas EC-BIC, que en lenguaje técnico se apellida «Bravo-Indio-Coca». Hay que mirar al aeropuerto cuando se encienden un millón de velas. Se ha quedado pequeño y le nacen nuevas instalciones en su ayuda. El gran árbol en donde duermen o despabilan los pájaros de acero es ya insuficiente. Hay que injertarle nuevas ramas.

El Caravelle millonario llegaba con cinco minutos de retraso. Traía a noventa y un pasajeros. Lo mandaba el comandante Miguel Hernández Martín; Carlos González Díaz, como segundo comandante; José Cuenca Paneque, como mecánico; Carmen Merin Sierra, como azafata, y los auxiliares Manuel Cano y Alberto Zafra completaban la tripulación. La noticia se la dieron, en pleno vuelo, desde el control de Barajas. Segundos después del avión millonario llegaba un Mystere de la Subsecretaría de Aviación Cival. La cuenta seguía.

El comandante del «Emilio Arrieta», treinta y siete años, madrileño y con quince mil horas de vuelo, al frente de la tripulación y los pasajeros, fué recibido por el director general del aeropuerto, señor García Conde; el jefe del aeropuerto, don Felipe Alonso Román; por el director delegado de Iberia, señor Rivera Sanz, y por los señores Sastre Navarro y Nieto. Placas conmemorativas, regalos para todos y una pasaje gratis para los viajeros. Y vino de honor.

Barajas se ha apuntado un récord. A los aeropuertos de Barcelona y Palma les faltan tres años para llegar a esta cifra. Y con los dedos de una mano se pueden contar los aeropuertos europeos que alcanzaron tal cifra de tráfico. El capítulo nefro es mínifo, casi anecdótico. Un solo accidente, con víctimas, en 1957. Todo lo demás entró en el capítulo de la normalidad. Novecientos noventa y nueve mil vuelos llegaron o se fueron felizmente.

A las cero horas del día 24 de marzo faltaban 131 vuelos para el millón. A las trece y veinte el «Emilio Arrieta» ponía su nombre en el lugar más destacado de la nómina de Barajas. Suma y sigue, anécdota aparte.

Manuel F. MOLES

Fotos SANTISO

sólo fabricamos neumáticos modernos, Vd. ya sabe por qué...

...porque el progreso nos concierne a todos y, en neumáticos, el progreso se llama: RADIAL.

Los otros neumáticos -diagonales o convencionales- no responden a las necesidades del automóvil moderno. Por eso MICHELIN inventó el neumático radial y por eso MICHELIN ya no fabrica neumáticos antiguos.

Naturalmente, Vd. puede poner lo que quiera entre su coche y el suelo. Pero lo más moderno, lo más seguro, es el neumático X RADIAL con cintura de acero (banda de rodamiento estabilizada).

MICHELIN
zX radial

Inventor y primer fabricante mundial de neumáticos radiales.

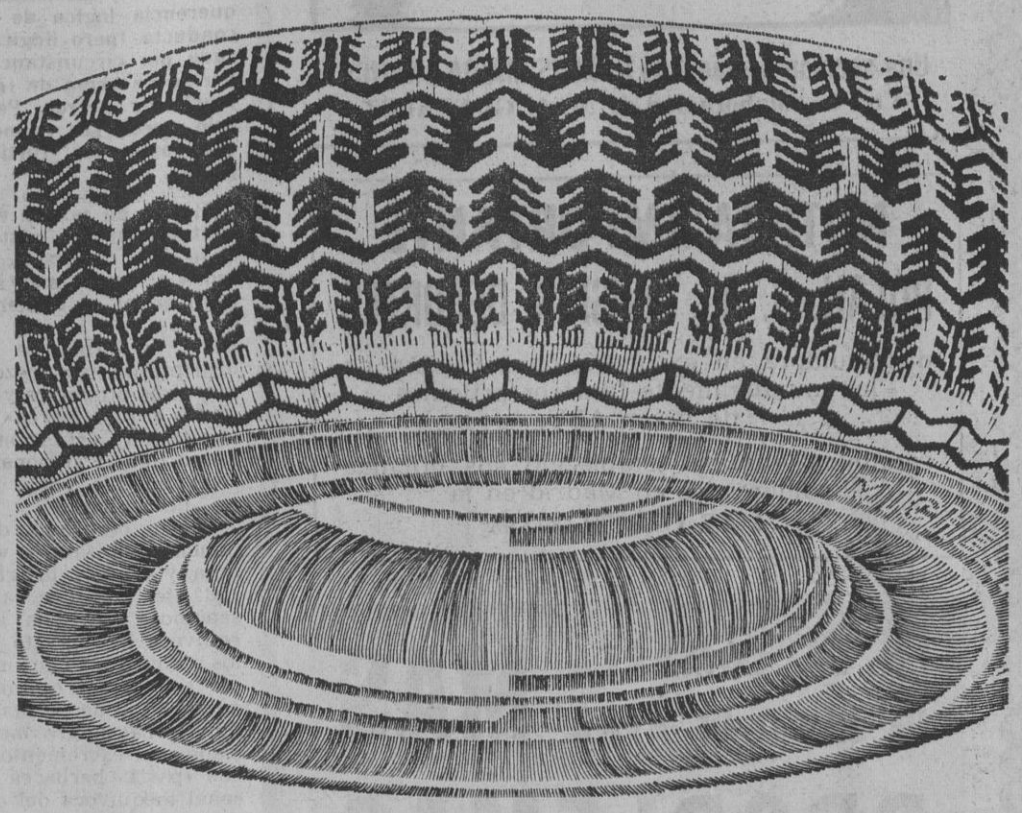

¡Compruébelo personalmente!

José Banús,

Internacional Promotora y Financiera, S. A.

le ofrece una excepcional oportunidad: la posibilidad de adquirir SU PISO por sólo

80.000 ptas. de entrada única, además fraccionable.

Pisos de 2 habitaciones: 3.000 ptas. mensuales.

Pisos de 3 habitaciones: 5.300 ptas. mensuales.

También pisos de 4 habitaciones.

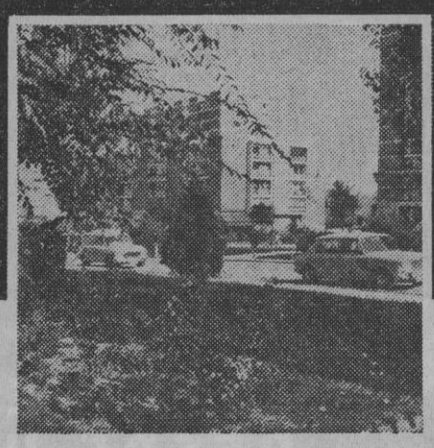

ENTREGA PISOS INMEDIATA

Todos los pisos están dotados de:

- Calefacción.
- Cocina y calentador de gas ciudad.
- Muebles metálicos en cocina.
- Parquet en hall y salón-comedor.
- Cuarto de baño completo.
- Alicatado hasta el techo en cocina y cuarto de baño.
- Ascensores de subida y bajada.
- Persianas enrollables.
- Portal de mármol.

BARRIO DEL PILAR

Infórmese: Recorte y envíe el cupón adjunto o diríjase a nuestra oficina de información en el propio BARRIO DEL PILAR, Avda. Betanzos, 37. Servicio permanente de 9 mañana a 8 tarde, incluso festivos.

OFICINA CENTRAL: Monte Esquinza, 4 - 2.° derecha. Mañanas de 8,30 a 1,30. Tardes de 3,30 a 6,30 excepto sábados tarde.

Las cantidades anticipadas están garantizadas por el Banco Atlántico y Compañía Española de Crédito y Caución, con Cuentas Especiales números 210/11.218 y 210/10.344 respectivamente en la Oficina Principal del primero en Avenida de José Antonio, 48. Según Ley 57 - 68.

Envíese este cupón a: JOSE BANUS (I. PROMOTORA y FINANCIERA, S.A.) Monte Esquinza, 4 - 2.° - MADRID-4
RUEGO ME REMITAN MAS INFORMACION DEL BARRIO DEL PILAR
MI DIRECCION:
D.
Calle
Población
Prov.
Teléfono

FONTAN
PUEBLO-3

Club PUEBLO

ANTONIO JIMENEZ EXPONE EN NUESTRA SALA UNA MUESTRA DE SU PINTURA

● EL LUNES 27 INAUGURACION

Antonio Jiménez, pintor malagueño, ya bastante conocido en Madrid por sus numerosas exposiciones durante la década de los años sesenta, viene ahora al Club PUEBLO con una muestra antológica de su inquietante pintura, que siempre ha despertado polémica. De este pintor ha dicho Fernán González:

«La crítica le discute o le ensalza, pero no le ignora. Hay quien dice que no sabe pintar; hay quien cree que estamos ante un genio. Antonio Jiménez tiene algo de águila solitaria. Desciende a veces vertiginosamente sobre las presas y se encuentra al margen de las mezquindades del mundo artístico. En su pintura se adunan un punto de genialidad y un punto de locura. Ciertas torpezas de dibujo, a veces deliberadas, no empañan la brillante imaginación que informa sus cuadros. Antonio Jiménez lleva a sus lienzos los grandes temas de nuestro tiempo para fustigar las lacras de la sociedad de consumo de forma implacable, a veces con una crueldad refinada que eriza el vello del cuerpo.»

Esta es, a grandes rasgos, la semblanza del artista, que desde el lunes día 27, a las ocho de la noche, ocupará la sala de exposiciones del Club PUEBLO con una selección antológica de sus cuadros.

M.C.D. 2022

Una sección semanal de CARLOS MARIA FRANCO
Con la colaboración de M. A. GONZALEZ

NOTICIA IMPORTANTE

POLAN, S. A., DIVISION DEPORTES

distribuidora en exclusiva para España de los mundialmente famosos artículos de pesca ABU,

comunica que ha establecido sus oficinas comerciales en Madrid en la

CALLE CASTELLO, 98

VITALIDAD Y MUERTE DE LA CAZA MAYOR (y VIII)

Por EDUARDO TRIGO DE YARTC

TRES son las señales que nos marcan la «pista» de una res herida, y sólo ellas serán las que nos indiquen el camino a seguir en su cobro. En primer lugar, la sangre; en segundo, la huella, y, por último, el «rastro» que va dejando en el monte. Hay una «señal invisible» que también es una «pista», a veces bastante segura, para los profesionales y aficionados «de bandera», y que es la querencia lógica de la res herida o la obligada conducta (pero ilógica) que sigue un animal, forzada por circunstancias tan anormales como una herida de arma de fuego o la persecución de una jauría de perros. Pero este «rastro impalpable» sólo puede ser conocido por ese «sexto sentido» que poseen los «furtivos» o sus «alumnos aventajados».

El tipo de sangre encontrada en una «pista», si se sabe calibrarla, es quizá el rastro más seguro en el seguimiento de una res herida. El color, la forma de su distribución, su mezcla con otros productos y la altura a que «marca» la vegetación del monte hacen que el aficionado «lea» en ella como en un «libro abierto».

El color oscuro nos denunciará la sangre venosa, y el claro, la arterial. Mezclada con baba espumosa será señal inequívoca de impacto en los pulmones, y con simple saliva, sin espuma, acusará herida de mandíbula. La sangre mezclada con excremento o con «pasta» herbácea es señal inequívoca del temido «empanzamiento».

Las gotas de sangre oscura (de procedencia venosa) son mala señal, pues indican con claridad impacto en un jamón, herida de cuello o de zona no mortal. Si la sangre es arterial (aunque haya poca), es indicio de que el bicho «va bien tocado». Si da chorros regulares, «va de pecho».

Cuando cae a intervalos homogéneos a ambos lados de la huella podemos asegurar que el animal va «pasado» de parte a parte. No es signo demasiado esperanzador, pues los «sedales» no son nada «rentables».

Si la encontramos en goterones entre las pisadas, es tiro que ha alcanzado los remos anteriores. Cobra difícil y trabajosa.

La abundancia de sangre derramada no quiere decir que la res vaya herida de muerte. A veces, los «cochinos» heridos en la parte delantera sangran mucho y son incobrables.

Una res herida de gravedad cae con frecuencia, «haciendo camas»; rompe mucho monte y camina con paso desordenado, dejando una huella irregular y profunda con la pezuña, más abierta que lo normal.

La altura de la marca de sangre en la vegetación nos dará perfectamente la naturaleza de la herida. Cuanto más alta sea, peor irá la res tocada. Algunos autores aseguran que cuanto más sangre dé un animal alcanzado, más debe demorarse su persecución. Con todos los respetos para esta opinión, creemos que el «pisteo» no debe aplazarse nunca.

Esperamos que lo expresado en esta serie de artículos sea de alguna utilidad para nuestros compañeros de afición. Nuestra modesta colaboración en estas páginas no es más que una proyección de nuestra experiencia por los montes de España. Pero no debemos olvidar que la caza no es una «ciencia exacta», y por ello sólo pretendemos orientar, nunca dogmatizar, porque luego, «en el monte», en cada circunstancia hay un caso distinto.

En el arte de Diana suelen fallar «las reglas escritas».

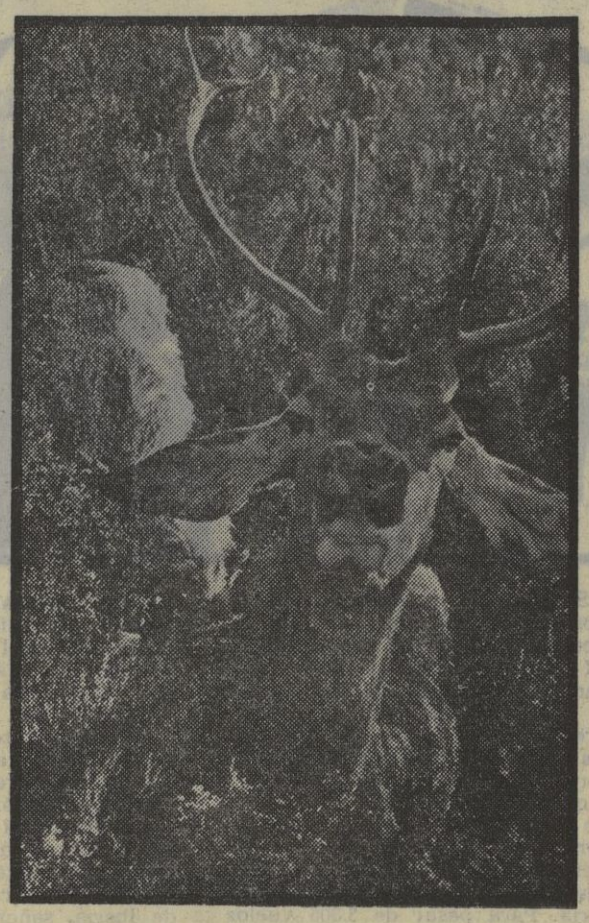

Foto J. H. PONOS

EN LA COMARCA DE BARCO DE AVILA

MAS PROBLEMAS QUE TRUCHAS

La importante zona truchera necesita por lo menos otros dos guardas

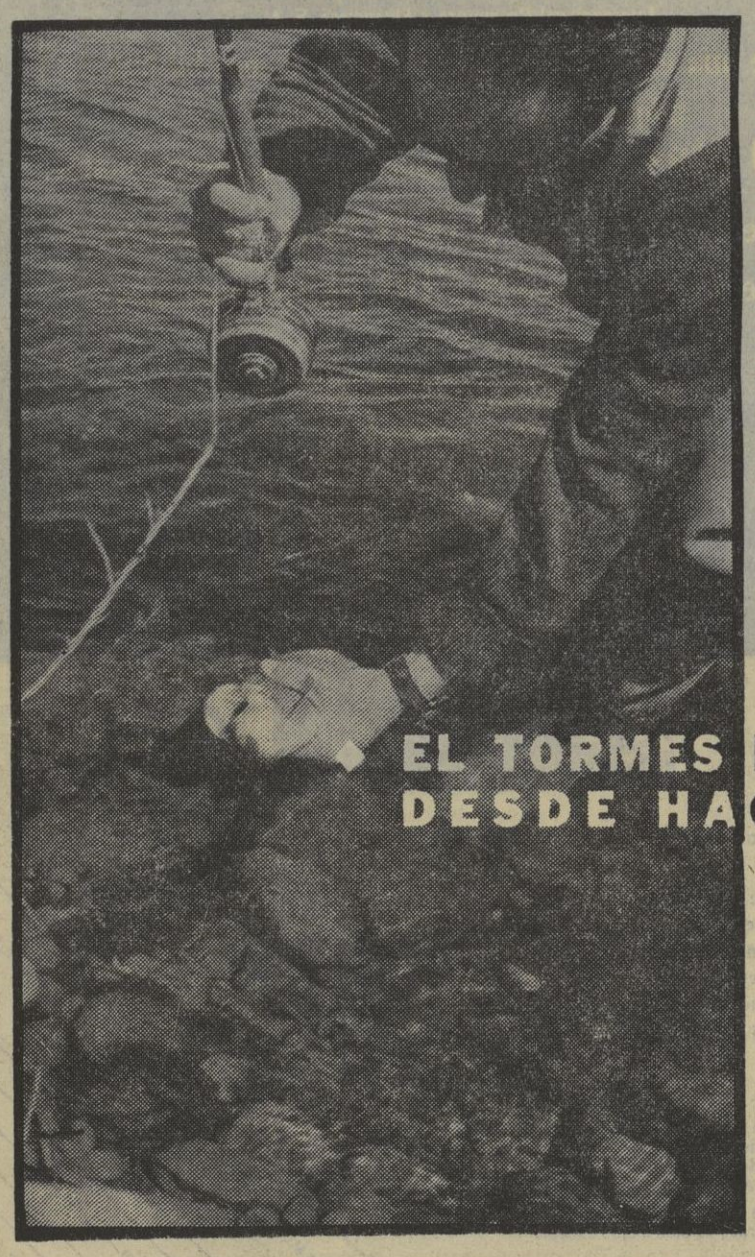

EL TORMES NO ES REPOBLADO DESDE HACE DIEZ AÑOS

LOS furtivos de Barco de Avila han vuelto a actuar. Los furtivos llegaron con sus redes, con sus trasmallos, y se llevaron una inmensa cantidad de kilos de truchas que estaban realizando la freza, aprovechando las buenas condiciones climatológicas que este año nos proporcionó, destruyendo una riqueza que es de todos. Desgraciamente, los dos guardas de la Sociedad de Pescadores de Barco de Avila y el guarda del S. P. C. C. P. N. no han podido evitar la masacre, una masacre que se viene repitiendo sistemáticamente todos los años como una auténtica plaga bíblica.

—Los guardas no pueden controlar todo el río —nos dice don Angel Mañoso, presidente de la Sociedad de Pescadores—. **Prácticamente cada guarda tiene asignados más de veinte kilómetros de río, y las brigadas volantes se pasan muchas semanas sin aparecer por esta zona.**

En Barco de Avila se toma conciencia del problema. Todos saben que conservando las truchas, la riqueza del pueblo aumentará. Ahora mismo se están construyendo dos magníficos hoteles, cuyos principales clientes serán los pescadores.

—Don Angel Mañoso, ¿qué problemas tiene la zona truchera?

—Son muchos los problemas, en su mayor parte solucionables. En primer lugar, fundamentalmente, los furtivos. Esto se puede solucionar aumentando el número de guardas. La sociedad tiene dos guardas, uno de ellos dedicado a controlar también el monte. Su labor se ve dificultada por la cantidad de kilómetros que tienen que vigilar. Después tenemos el problema de la repoblación. Desde hace unos diez años, que nos trajeron unas truchas para la laguna de Solana, no ha vuelto a repoblarse el Tormes y sus gargantas.

—¿Es cierto que se han utilizado las truchas del Tormes para el desove artificial y llevar los huevos a otros ríos?

—Sí, tenemos noticia de que eso ocurre con alguna frecuencia. No solamente no nos mandan alevines, sino que limitan las posibilidades de mantener el equilibrio del índice truchero del río.

—¿Es cierto que ha disminuído el número de truchas en el Tormes?

(Entrevista con el presidente de la Sociedad de Pescadores)

—Desgraciadamente, ése es un hecho que todos los pescadores comprueban con disgusto. El Tormes es cada vez menos rico en truchas. Casi podría decir que hay más problemas que truchas. Y si no tomamos medidas urgentes, inmediatas, podemos correr el riesgo de ver desaparecer una excelente zona truchera.

—¿Cuáles podrían ser estas soluciones?

—Guardería. Necesitamos, por lo menos, dos guardas del S. P. C. C. P. N., ya que la sociedad, que atraviesa serias dificultades económicas, no puede hacerse cargo de los vigilantes. Como decía antes, necesitamos que el río sea periódicamente repoblado con trucha común, y finalmente, que las gargantas de La Nava y Solana queden permanentemente vedadas. Serían un magnífico criadero natural, que alimentaría al Tormes.

Barco de Avila tiene dos magníficas lagunas, La Nava y Solana. En la primera se han registrado serios incidentes entre el guarda jurado de los propietarios de la finca y algunos pescadores.

—Ese es otro problema. Los dueños de la finca donde se encuentra enclavada la laguna afirman que se trata de aguas privadas; prohíben allí el ejercicio de la pesca. Pero la laguna es abierta y se abastece de un arroyo de montaña, teniendo también una salida hacia el Tormes. La otra laguna, la de Solana, se quedó casi sin truchas, entre la acción de los furtivos y los bruscos desniveles de agua, ya que se destina a la producción de energía eléctrica. Asimismo la presa no permite que las truchas suban y se realice la repoblación de una forma natural.

Don Angel Mañoso, presidente de la Sociedad de Pescadores de Barco de Avila, se extiende en consideraciones sobre la riqueza piscícola de la comarca. Sin embargo, en medio de todos los problemas, todos ellos graves y solucionables con un poco de buena voluntad, queda la labor de la Sociedad de Pescadores, que sin apenas medios económicos, mantiene dos cotos que constituyen la única reserva de que las truchas en el Tormes, que en estos momentos baja con aguas muy frías y no demasiado crecidas, no desaparezcan o lleguen a alcanzar un nivel insignificante, perdiéndose así una riqueza en un río que reúne características excelentes para que pueda ocupar un lugar destacado entre los cauces trucheros españoles.

V. CARDOSO
Foto VERDUGO

M.C.D. 2022

EL PERRO

Por el doctor veterinario
Jaime Aguado TRIGUEROS

INFLUENCIAS EN EL MAYOR CONSUMO DE VITAMINAS (I)

Pueden influir características de índole patológica, que siempre provocan un mayor consumo de vitaminas A y C; enfermedades gastrointestinales, en las que la absorción natural está comprometida y es imprescindible el aporte por vía parenteral (boca); alteraciones en los órganos de almacenaje o insuficiencia de los depósitos orgánicos naturales de vitamina, lo que exige administraciones pequeñas y repetidas.

Las necesidades de vitaminas en estos animales, según las exigencias cualitativas de su raza, dependen de la actividad fisiológica normal; de la actividad óptima de producción; del poder sintetizador del organismo (tejidos, piel, flora intestinal); del aporte exógeno según régimen alimentario (vitaminas y provitaminas); de la capacidad de almacenamiento; de las circunstancias que modifican las necesidades: crecimiento, reproducción, gestación, lactación; de las enfermedades gastrointestinales y trastornos digestivos o de órganos anexos en general; de la insuficiencia o alteración de los depósitos; de las infecciones y parasitismo o parasitosis; de los trastornos de absorción.

También tiene gran importancia la capacidad de almacenaje, variable para las vitaminas, en los individuos y en las razas. En algunos casos llega a ser aquélla considerable, como sucede con las vitaminas E, A y D, comprobándose que para las del grupo llamado liposoluble la capacidad de almacenaje es mayor.

Cucharillas doradas y negras.

Para la pesca de la trucha

MOSCAS Y CUCHARILLAS

Las actuales características de los ríos de la zona centro, con aguas frías y claras, obligan a los pescadores a utilizar, con grandes probabilidades de éxito, la mosca ahogada y la cucharilla. La mosca debe ser de tonos oscuros, casi negros o grises. La cucharilla debe ser del número dos, dorada, dejando los colores a la elección del pescador. Pese a las lluvias caídas en los últimos días, los ríos bajan con un buen nivel y con aguas claras, obligando por eso al uso de cucharillas que no produzcan reflejos, que anularían toda esperanza de capturas.

J. A. CECILIA
(Fotos del autor)

Recetas — "SALMON AL CORTO CALDO"

INGREDIENTES Y CANTIDADES PARA SEIS PERSONAS

- 6 trozos de salmón cortados en suprema.
- 2 zanahorias.
- 6 cebollitas francesas.
- 12 patatas pequeñas.
- 2 cucharadas de aceite.
- 2 hojas de laurel.
- Un poquito de sal.

MODO DE HACERLO: En una cacerola con suficiente agua para cubrir el salmón se ponen las verduras limpias y cortadas, y las patatas, peladas, enteras. Debidamente sazonado, se deja cocer todo esto durante diez minutos, y se le añade el salmón, dejándolo hervir a fuego lento durante siete minutos.

Para servirlo a la mesa se pone el salmón en una legumbrera con caldo y todas las verduras.

MAYTE

REVISTAS RECIBIDAS

«PESCADOR»
Especial trucha

El número de marzo (7) de esta revista, dedicada a la pesca deportiva, ofrece una amplia información de la trucha. Nuestro habitual colaborador, Jesús Angel Cecilia, brinda una excelente información sobre el momento de este deporte

MAPA SOLUNAR DE LA PENINSULA

SOL

SALE A LAS 6,56

SE PONE A LAS 19,17

FASES DE LA LUNA

CUARTO MENGUANTE

EN APOGEO, DIA 4

EN PERIGEO, DIA 16

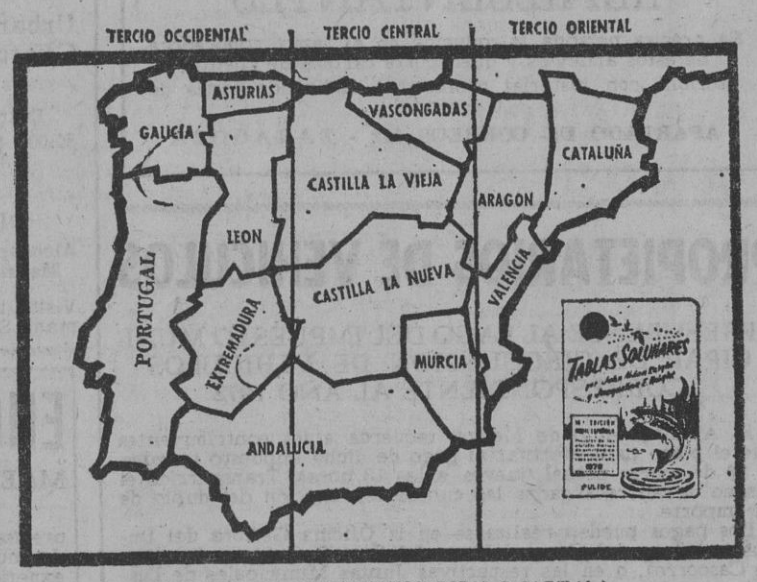

(PROHIBIDA LA REPRODUCCION TOTAL O PARCIAL.)

SABADO 25-III-72	2,38	9,08	15,08	21,33	2,22	8,52	14,52	21,17	2,06	8,36	14,36	21,01
DOMINGO 26-III-72	3,18	9,48	15,48	22,13	3,02	9,32	15,32	21,57	2,46	9,16	15,16	21,41

"GALERIAS" PRESENTO EN SU TIJERAS-PARTY UNA ESCOGIDA SELECCION DE FABULOSOS TEJIDOS

DOS NOVEDADES EN UNA

¿A qué mujer no le encanta la idea? Dos novedades en una, repetimos, porque al hecho de presentar los tejidos de la temporada primavera-verano, se añadía el cómo se presentaban. Usted llegaba al desfile de modelos y se encontraba con que le regalaban unas tijeras.

¡Qué cosas! ¡Qué novedades! Pero a quienes saben lo mucho que GALERIAS PRECIADOS se ocupa y preocupa por ofrecer al público lo mejor de lo mejor, y por estar al nivel que marca la originalidad y el progreso a escala mundial no podía extrañarles que la información sobre la nueva moda en tejidos llegara a través de una superoriginal presentación, a la que se bautizó con el nombre de TIJERAS-PARTY.

¿QUE SERA, QUE NO SERA?

La duda se disolvía en agradable sorpresa. En principio, las maniquíes lucían sobre sus esbeltas figuras no trajes confeccionados, sino metros y metros de tela. En segundo lugar, las espectadoras podían ser algo más que sujetos pasivos. El paso a la actividad lo conseguían con sólo hacer funcionar las tijeras que se les habían entregado a su llegada y con las que cortaban cuantas muestras quisieran. Un trocito por aquí, otro por allá... La novedad tuvo el éxito que era de esperar, y la señorita que al comenzar el desfile era un maniquí viviente que arrastraba metros de tela lucía bien poca sobre su malla negra al terminar su estancia en la pasarela.

ORIGINALIDAD Y BUEN GUSTO

Si el TIJERAS-PARTY demostraba que GALERIAS sirve originalidad —era el primer desfile de este tipo que se celebra en España— la contemplación de los tejidos decía bien a las claras que GALERIAS busca y encuentra belleza, calidad y elegancia. La pasarela estallaba en alegres y brillantes colores. Blancos, rojos, marinos, verdes, amarillos... Esto sin olvidar los tonos pasteles, el verde manzana, el celeste, el rosa pálido... El colorido se materializaba en esterillas, linos rústicos, popelines, rasos de algodón. Pero si los lisos gustaron, los estampados causaron sensación. Los tejidos caían desde los hombros de las altas maniquíes y de este modo podía admirarse en toda su dimensión el atractivo de los diseños. La verdad es que después de los meses de invierno, las mujeres están ávidas de telas atractivas y luminosas, que, además de coordinar con la temporada para la que han sido pensadas, signifiquen una ruptura en toda la línea con la que termina.

FLORES, FLORES Y MAS FLORES

Los estampados para esta temporada hacen de las flores su tema favorito. Las telas convertidas en cuidados jardines, pero ¿iban a conformarse los creadores sólo con eso? No, por supuesto que no. Y esa es la razón de que hayan hecho crecer las flores sobre rayas, cuadros y lunares. Claro que lo clásico es sistema a respetar, y también nacen sobre fondos lisos. Las calidades para los estampados son principalmente los creps, popelines, shantungs, y puntos de seda artificial y natural, así como satenes y rasos de algodón muy brillantes.

Evidentemente no habrá mujer que pueda quejarse de lo que diseñadores y fabricantes de tejidos han ideado para ellas. Sobre la base de los clásicos se trabajan nuevas formas, que hacen que la moda sea siempre algo espléndido y renovado, un amplio haz de novedades, en el que cada mujer puede encontrar lo más indicado para su estilo. GALERIAS lo recoge y nos lo ofrece como manifestación de su preocupación por la elegancia y la belleza.

Han colaborado en estos pases excepcionales presentando sus mejores creaciones:

Bernadés, D'enrich, Creaciones Malbor, S. A., Industrias Casacuberta, Jacinto Viladomiu, La Industrial Sedera, Manufacturas Iborra, Manufacturas Soler, Planas & Rossón, S. A., y Sak Ramiro Fernández, S. A.

Plaza de Toros de Madrid

Mañana, domingo, cuatro y media tarde
INAUGURACION DE LA TEMPORADA
Seis novillos de señores don Lorenzo y don Alejandro García Martín
Angel Rodríguez (ANGELETE)
ANTONIO PORRAS
Pascual MEZQUITA
Público: Hoy, sábado, de 10 a 1 y de 5 a 9. Domingo, de 10 a 2
Despacho: plaza toros, domingo, a partir de las tres de la tarde

VISTA ALEGRE

Mañana, domingo día 26, 4,45 tarde
GRANDIOSA NOVILLADA CON PICADORES
Seis novillos de LOS CAMPILLONES, de Plasencia, para
PEDRO SANCHEZ
de Carabanchel, triunfador de la pasada temporada
Emilio García (EL LINCE)
de Alicante, nuevo en esta plaza
Amador SANCHEZ FRAILE
que repite su triunfo de la anterior novillada
Taquillas: **Victoria, 3**

TOROS EN TOLEDO

Día 26, festividad del Domingo de Ramos, tradicional corrida de toros
Un toro EN PUNTAS, de la ganadería de don Antonio Martínez, para el rejoneador
MORENO PIDAL
Seis escogidos toros de **don Victorino Martín**
JAIME OSTOS
EL PAQUIRO
RAUL SANCHEZ
La corrida empezará a las cinco de la tarde
Despacho de localidades en Madrid: **Las Panderetas. Jardines, 25**
Servicio de autocares

VENDERIASE INDUSTRIA DE ENVASES DE CARTON

total o parcialmente contado
Absténganse curiosos
Dirigirse: **Señor Ramos**
Concepción Jerónima, 8
Anuncios. Madrid-12

MAÑANA ES FIESTA!

¡qué fiesta con **Delapierre!**

Lea Tele - PUEBLO

M.C.D. 2022

TEATRO

Por Alfredo MARQUERIE

ESTRENO DE "El corazón en la mano", en el Benavente

En el Benavente se estrenó «El corazón en la mano», de José López Rubio. Los espectadores rieron con muchas e intencionadas frases de la obra y captaron su propósito entre satírico y sentimental. Aplaudieron con calor al terminar la función, mientras el telón se alzaba reiteradamente y el autor salía a saludar con los intérpretes.

Ismael Merlo, un actor que como los buenos vinos está mejor cuantos más años pasan por él, logró un nivel dramático y burlesco altísimo en la creación de su personaje lleno de enorme humanidad. Viky Lagos se entregó al suyo con toda el alma y con larga onda de actriz convincente. Conchita Goyanes compuso una Mapy muy de hoy, encantadora y seductora, y Vicente Haro, Francisco Marsó y Marcial Gómez completaron el reparto con toda dignidad y mérito.

Sentíamos avidez y curiosidad por este retorno de López Rubio al tablado donde nos faltaba su cultura, su sensibilidad, su talento, su garbo coloquial. Y «El corazón en la mano» no ha defraudado esta expectación. La trama es sencilla, la construcción deliberadamente lineal y directa, cuadros cortos y dúos sostenidos. Pero, además de una arquitectura, sencilla y difícil a la vez, hay en la comedia algo muy importante: el valor de dar corporeidad a un símbolo, de insertar en una comedia totalmente realista y si se nos apura costumbrista, en el mejor sentido del género, algo que sale fuera de las normas y que se expresa con positiva audacia intelectual. Este detalle, que justifica plenamente el título, es tan original, tan valiente, tan desusado, que sólo por ello la obra merece una consideración especial.

Además, cuando muchos creen que en el desenlace, el autor va a caer en la trampa de la concesión y del final dichoso, resulta todo lo contrario. Un giro brusco y violento mantiene en su línea auténtica al protagonista, que de un modo paradójico, al humanizarse se había deshumanizado. Eduardo vuelve a ser el hijo de «El Tigre», el ser —como desgraciadamente hay tantos— que, falto de todo escrúpulo, ha tirado por la calle de en medio para llevarse todo por delante, siempre en esa zona turbia que suele llamarse «al margen de la ley».

López Rubio ha dibujado, fina y sutilmente, como contrapunto, la figura de «Leopoldina» que, además de estar en una edad peligrosa y difícil, sabe guardar dentro de sí un sentido de la honradez y de la decencia aliada a un amor imposible.

Los restantes entes de ficción están compuestos también con trazos enérgicos y expresivos y, como queda apuntado, fluye y corre a todo lo largo de la acción —leve, pero intensa— el río caudaloso del diálogo, admirablemente escrito y cargado de frases, de réplicas, de invenciones ingeniosas...

«El corazón en la mano» es una pieza deliciosa que saborearán con placer los espectadores de buen gusto, los amantes del buen teatro.

HOROSCOPO
FIN DE SEMANA

ARIES (21-3 al 20-4)

Su día: el sábado. La bella italiana CLAUDIA CARDINALE.

Aproveche sin vacilar la oportunidad que se le brindará de iniciar una relación, que puede llegar a ser muy interesante para su futuro sentimental. Quizá se vea en la necesidad de trazarse un nuevo plan de vida, en cuyo caso le conviene seguirlo al pie de la letra.

TAURO (21-4 al 20-5)

Su día: ninguno. El cantante español DYANGO.

Le amenazan disputas y malentendidos con sus compañeros de trabajo, o bien con las personas que dependen directamente de usted, lo cual redundará, no sólo en perjuicio de su economía, sino también de su prestigio personal, con las consecuencias que son de adivinar.

GEMINIS (21-5 al 21-6)

Su día: el viernes. La presentadora de «Con vosotros» MARIA LUISA SECO.

Una visita o encuentro inesperado le obligará a cambiar los planes que había imaginado para las próximas fechas, llevándole a reconsiderar las perspectivas que ofrecen, y que, pese a ser muy prometedoras, no transcurrirán como a usted íntimamente le gustarían.

CANCER (22-6 al 22-7)

Su día: el domingo. El jugador de baloncesto CLIFFORD LUYCK.

Muéstrese amable con las personas que le rodean y procure corresponder debidamente con su trabajo, dado que no tardará mucho en presentársele la ocasión de ser recompensado como merece. La permanencia abusiva al sol puede acarrearle consecuencias de las que tardaría en reponerse.

LEO (23-7 al 23-8)

Su día: el martes. La cantante española MASSIEL.

Riesgo seguro de equivocaciones por su costumbre de no esperar antes de emitir un juicio. La subjetividad de que hace gala puede proporcionarle esta semana un disgusto, que puede afectar al prestigio personal de quien más le interesa.

VIRGO (24-8 al 23-9)

Su día: el miércoles. El popular «show-man» ROCCO TORREBRUNO

Posibilidad de un traslado temporal, que puede brindarle la oportunidad que ha estado esperando durante tanto tiempo. No desperdicie la confianza que en usted han depositado, pues podrá ayudarle a resolver ciertos problemas de índole económico, que no tardarán en presentársele.

LIBRA (24-9 al 23-10)

Su día: el lunes. La actriz española CARMEN SEVILLA.

Contará con el entusiasmo y la generosidad de nuevas amistades, que están en su mismo plano social y que pretenderán demostrarle su interés. Buena ocasión, por tanto, para establecer contactos que puedan dar su fruto pasado este período.

ESCORPIO (24-10 al 22-11)

Su día: el jueves. El escritor ruso FEDOR DOSTOYEVSKI.

Si no tiene intenciones de reñir, procure no discutir con personas que piensen de forma distinta a la suya, y que puedan suponerle en el futuro interesantes mejoras con respecto a su vida personal. Aproveche el tiempo libre de que dispone para descansar.

SAGITARIO 23-11 a 21-12

Su día: el martes. La famosa cantante de ópera MARIA CALLAS.

No desaproveche la oportunidad que le han dado ni emplee su dinero en cosas para las que no tenga una verdadera justificación. Recuerde que estamos en período de gastos excesivos y que éstos pueden llegar a echar por tierra su actual equilibrio económico, conseguido no sin poco esfuerzo.

CAPRICORNIO 22-12 al 19-1

Su día: el sábado. El actor de TV. E. LUIS VARELA.

Limite sus deseos, contenga sus impulsos: más vale un frenazo a tiempo que lamentaciones más tarde. No se precipite tampoco en adelantar los acontecimientos, porque se producirán en el momento oportuno y conveniente para sus aspiraciones.

ACUARIO (20-1 al 18-2)

Su día: el viernes. La modelo SANDI COLLINS.

Aunque tendrá diversas ofertas e invitaciones a compromisos sociales al parecer muy prometedores, no debe aceptar en ningún caso, pues su aspecto zodiacal no le es favorable a nada que represente novedad. Cuidado con los cambios bruscos de ambiente.

PISCIS (19-2 al 20-3)

Su día: el jueves. El famoso «Marcus Welby», ROBERT YOUNG.

Se le presentará la ocasión de deshacer un malentendido, al que habrá dado lugar por su manía de no aclarar suficientemente las cosas. Sus energías, por falta de un orden compensativo, acusarán el cansancio propio de los actos en que su presencia será imprescindible.

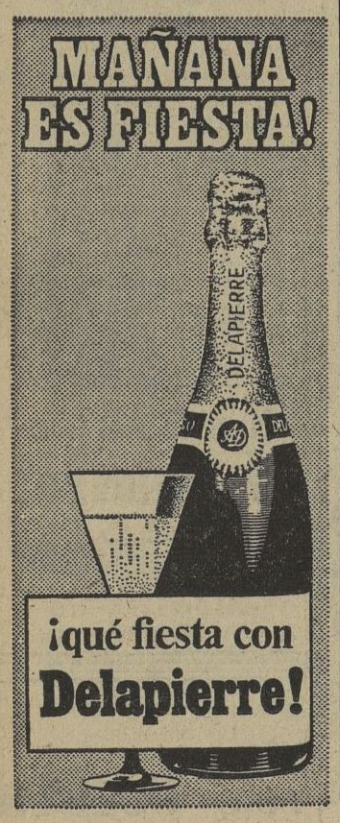

PERITO INDUSTRIAL (O SIMILAR)

precisa MICHELIN para cubrir puesto de RESPONSABILIDAD como

TECNICO EN EMBUTICION

Con buenos conocimientos en procesos de trabajo y utillajes para embutición y amplia experiencia en este tipo de trabajo

OFRECEMOS: Interesantes condiciones económicas

Escribir a mano con amplios detalles:
Jefe de Personal Empleado. Ref. T. E.
Apartado 139 - SAN SEBASTIAN

ARTICULOS DE REGALO Y DECORACION

Industria nacional necesita

REPRESENTANTES

Se precisa persona introducida en el ramo, conocedora de estos artículos y que aporte cartera de clientes

Escribir, con historial profesional, indicando zonas de trabajo, al

APARTADO DE CORREOS 342 - ZARAGOZA

PROPIETARIOS DE VEHICULOS

APRESURENSE AL PAGO DEL IMPUESTO MUNICIPAL DE CIRCULACION DE VEHICULOS CORRESPONDIENTE AL AÑO 1972

El Ayuntamiento de Madrid recuerda a los contribuyentes **que el plazo** para efectuar el pago de dicho impuesto **termina el 30 de marzo actual**, jueves, a las 13 horas. Transcurrido el mismo serán recargadas las cuotas con sanción del duplo de su importe.

Los pagos pueden realizarse en la Oficina Gestora del Impuesto, plaza del General Vara del Rey, 8 (junto a la plaza de Cascorro), o en las respectivas Juntas Municipales de Distritos, en horas de nueve a una, por la mañana, y de cinco a ocho, por la tarde, incluso sábados.

Se ruega que no se espere a los últimos días del plazo, con lo que se evitarán las molestias que originan las aglomeraciones causadas por los retrasados.

APARTAMENTOS

en la misma playa, pagando menos que un alquiler

Urbanización Dunas de Guardamar del Segura (Alicante)

Entrega: mayo próximo

30.000 pesetas entrada; resto, 3.000 pesetas mes

Promotor:

DUYMAR, S. A.

Alcocer, 41, Villaverde Alto. Madrid. Teléfono 217 31 40

Visite la urbanización en Semana Santa, comprará seguro

ENCARGADO

MAESTRO TALLER O PERITO

precisa importante empresa de muebles metálicos, con experiencia mínima de tres años en puesto similar

Dirigirse al **apartado de Correos 8.186. Madrid**

(6.426.)

M.C.D. 2022

ANUNCIOS POR PALABRAS

LA BOLSA DEL MOTOR

AUTOMOVILES

ACCESORIOS

◆ AUTORRADIO, 300 pesetas mes, todas marcas. Montajes y reparaciones económicas. Carranza, 20. 223 42 24. Santa Cruz de Marcenado, 5. 248 76 93

ALQUILER

◆ AUTOS Menorca. Nuevos precios. Consúltenos. Menorca, 37. 2745631.
◆ AUTOS González, Martín de Vargas, 18. 239 80 02 (permanente).
◆ AUTOS Opera. Alquiler con o sin conductor. Escalinata, 17. 2411114-2486126.
◆ AUTOALCALA. Alquiler con o sin conductor. Alcalá, 118. 401 65 46-401 65 47-401 65 48.
◆ AUTOCENTRAL. Con, sin conductor. Bodas. Semiesquina Goya, 127. 401 57 26.
◆ AUTOS Luchana. Sin chófer. 257 81 78.

COMPRAS

◆ CENTRAL de Tasaciones. Pagamos más su coche. Rapidez. Nuevo sistema. Infórmese: Canalcar. Martín de los Heros, 61 (Argüelles). 241 90 31. Aparque dentro.
◆ COMPRAMOS taxis retirados. Joval. Avenida Córdoba, 10.
◆ COMPRAMOS todo tipo automóviles. Pago máximo contado. Rapidez. Génova. 5 Garaje interior 4191347.
◆ ¡¡¡URGE comprar!!! coches nacionales modernos. Pago más. Todas marcas Llamen, por favor, señor Río 449 21 04. También paso domicilio. Gracias. Galileo, 1 Exposición.

VENTAS

◆ CANALCAR Usted puede comprar un coche usado con la tranquilidad de uno nuevo.
◆ CANALCAR. Carnet de garantía.
◆ CANALCAR. Martín de los Heros, 61. Metro Argüelles. 241 90 31. Abierto domingos y festivos.
◆ CANALCAR Elija entre más de 150 coches totalmente garantizados.
◆ AUTOJOVAL. 500 automóviles ocasión. Facilidades. Avenida Córdoba, 10 269 84 06.
◆ VENDEMOS Seat 1500 motor gas-oil reconstruido con garantía. Jova. Avenida Córdoba, 10.
◆ ¡¡¡BARATISIMOS!!!, hasta para revender, automóviles impecables, todas marcas. Grandes facilidades. Admitimos cambios. Agencia Seat. Alberto Aguilera. 30 449 21 08 Riomiño.
◆ MEYBE, S. A. Autofinanciamos coches nuevos, a pagar en 60 y 100 mensualidades. Información: José Antonio, 47, quinto 2, 2481980, y Hortaleza, 38, primero izquierda, 2328685.

VIAJES

◆ VIAJES Iberia tiene a su disposición los folletos gratuitos de nuestros viajes de Semana Santa a: Mallorca, Canarias, Menorca, Ibiza, Londres, París, Roma, Alicante, Benidorm, Andorra-Lourdes, Fátima-Lisboa, Marruecos, etc. Si no encontró lo que buscaba, consúltenos sin compromiso llamando al 2475904-2479661 Viajes Iberia. Avenida José Antonio, 74.
◆ AUTOALCALA. Viajes Bodas. Alcalá, 118. 4016547
◆ AUTOS Valverde. Automóviles sin conductor. Ultimos modelos. Mini 1000 Seat 1400, 124, 850 Coupé 600 E y Simca. Valverde, 16 Teléfs 2220595 y 2315247 Servicio permanente

Bicicletas

◆ SEMINUEVAS, todos tamaños, baratas. Fúcar. 17 (Atocha) 2274952

Compras

◆ GARRIDO. Alhajas, relojes antiguos, monedas, papeletas Monte, objetos oro plata. Pago bien Barquillo, 47 4195320
◆ JOYAS antiguas. Pago bien. 222 81 99

Consultas

◆ CONSULTORIO Encomienda. Enfermedades venéreas. Doctor Belinchón. Encomienda, 2. (37.)
◆ CLINICA especializada doctor Hernández. Duque Alba, 10 Enfermedades venéreas. Análisis. 2653446 (75.)
◆ ESPECIALISTA piel, enfermedades venéreas. Doctor Belinchón. Plaza Herradores, 7 (entre Mayor y Arenal).

Electrodomésticos

◆ LAVADORAS superautomáticas desde 9.300 pesetas. Primeras marcas. Regalamos 1,5 kilogramos detergente con cada lavadora. Club del Disco. San Bernardo, 5 (junto Gran Vía).

Fotografía

◆ IMPORTANTE: 250 pesetas metro cuadrado de fotografía mural. Remitimos a provincias. Informes: 2081502. Fotografía Montero. Calle Duquesa Tamames, 2. Madrid-25.

Guardamuebles

◆ LA JOYA. Garantía 225 99 89.
◆ MUDANZAS, guardamuebles Norte. 2257046.

Máquinas de escribir

◆ DALTOS. Máquinas de escribir, registradoras. Nuevas. Ocasión. Belén 2 419 72 85.
◆ ALGI. Calvario, 25 (Tirso Molina). Venta, alquiler Facilidades 2274567
◆ MAQUINAS escribir, sumar, calcular. Contado, plazos. También alquilamos. Hernán Cortés, 7. Hortaleza, 39.

Mudanzas

◆ LA JOYA Garantía 225 99 89.
◆ MUDANZAS económicas. Traslados provincias. Galileo, 66 449 42 71

Peluquerías

◆ RESUELVA su porvenir en seis meses. Cursos nocturnos de peluquería señoras. Colocamos a nuestras alumnas. Preparación carnet. Informamos provincias Academia Desiree. Bravo Murillo, 102. 2531667
◆ ACADEMIA enseñanza peluquería señoras. Preparamos conseguir carnet. Diplomadas. Felipe III, 4, esquina Mayor, 25

Plazos

◆ TELEVISORES 24 meses sin entrada. 4156701.
◆ ALMACENES Alcó. Facilidades pago.
◆ ALCO vende sin aumento.
◆ ALCO Mantas, sábanas
◆ ALCO vende sin aval.
◆ ALCO Sastrería camisería, gabardinas
◆ ALCO. Tejidos en general. Señora, caballero.
◆ ALMACENES Alcó Montera, 6 1.º

Préstamos

◆ PAYBOR. Créditos personales.
◆ PAYBOR. Para empleados Banc., funcionarios, comerciantes, particulares.
◆ PAYBOR. Para reformas, instalaciones, etc.
◆ PAYBOR. Resuelve necesidades económicas.
◆ PAYBOR. Sin hipoteca.
◆ PAYBOR. Cristóbal Bordiú, 35. Metro Ríos Rosas.
◆ PERSONALES, industriales. Descuento de letras. Hasta setenta y dos meses. Interés legal, cualquier cantidad. 234 00 48.

Televisores

◆ TELEVISORES desde 490 pesetas, sin entrada 2217283.
◆ ALQUILER televisores desde 800 pesetas mes. 2213753.
◆ TELEVISORES, frigoríficos. 8 días prueba gratis. Regalamos: tocadiscos, antena, mesita, reductor. 590 pesetas mensuales. Todo verdad. Hermanos Machado, 35 esquina Alcalá, 304 (Metro Quintana), y Capitán Blanco Argibay, 133 (Metro Valdeacederas). Simple llamada servimos. Telecristino 245 28 46 256 24 79
◆ ALQUILER televisores portátiles para Semana Santa. 2312045
◆ REPARACIONES televisión domicilio. Ryvel. Farmacia, 8. 2316272-2317499.
◆ TELEVISORES, frigoríficos. Hasta 28 plazos. Sin entrada. Regalamos: tocadiscos, estufa, reductor, antena. Todo verdad. Distribuidor oficial Werner, Edesa, etc. Hermanos Machado, 35, esquina Alcalá, 304 (Metro Quintana), y Capitán Blanco Argibay, 133 (Metro Valdeacederas). 245 28 46 - 256 14 79.

Trabajo

OFERTAS

◆ CHICA para ayudar a cocinero. Chalet zona residencial La Moraleja interna. Buenas condiciones. Interesadas, llamar, de 10 a 11 teléfono 4162037
◆ FABRICA de bolsos necesita cortadores y montadores cierres. Teléf. 7777563 Buenos sueldos. (5.726.)
◆ SE precisa ayudanta de bar (de 18 a 25 años), con inmejorable retribución, aparte comida y alojamiento, para residencia de mar de empresa privada de categoría nacional. Presentarse en Alcalá, núm. 12 (planta 6.ª), de 9 a 2. (6.789.)
◆ SE precisa ayudanta de cocina (de 30 a 40 años), con inmejorable retribución, aparte comida y alojamiento, para residencia de mar de empresa privada de categoría nacional. Presentarse en Alcalá, núm. 12 (planta 6.ª), de 9 a 2. (6.790.)
◆ NECESITO socio capitalista, con o sin participación en el trabajo, para trabajar mercado Alicante y Benidorm. Poseo dos carnicerías de carne congelada, una furgoneta en el mercado central, más un local en Alicante. Teléfono 214608.
◆ NECESITAMOS chapistas. Teléfono 233 63 50, de 9 a 1 y de 3 a 6. (4.751.)
◆ PINTOR oficial primera, fábrica muebles oficina, preferible conozca electroestática. Presentarse en Carlos Ruiz, 15. Pinto (Madrid). (6.325.)
◆ BARNIZADOR oficial primera, fábrica muebles oficina. Presentarse: Carlos Ruiz, 15. Pinto (Madrid). (6.611.)
◆ SE necesitan floristas montar tocados novia. Tejidos Carral, S. A. Atocha, 36. (5.899.)

Varios

◆ REVOCOS fachadas, patios. Garantía, 10 años. Facilidades. 2794099.
◆ MASAJE facial, corporal. 2459792. (213.)
◆ PARQUET Logar. 208 38 86.
◆ CLINICA Fuencarral. Enfermedades venéreas. Dirección facultativa: doctor Vázquez Vicente (colegiado 5.015). Fuencarral, 88 (40).

Ventas

◆ VENTA televisores, sin entrada, 500 mes. 2279883
◆ CAFES Duniamar, tueste diario. Plaza Canalejas. Subterráneo.
◆ CAFES, golosinas, globos verbeneros. Duniamar. Plaza Canalejas. Subterráneo.
◆ SOMBREROS baratísimos Padilla Crespo, fabricante. Plaza Canalejas. Subterráneo.
◆ PADILLA Crespo (fabricante) también arregla sombreros. Plaza Canalejas. Subterráneo.
◆ SOMBREROS Padilla Crespo evitan constipados. Plaza Canalejas. Subterráneo.

BOLSA DE LA PROPIEDAD INMOBILIARIA

ALQUILERES

◆ LOCALES alquiler. Alto de Extremadura, cualquier tipo de comercio u oficina, desde 3.000 pesetas. Directamente propietario teléfono 2235726 Horas oficina
◆ AQUI hacemos contratos. Alquiler normal, subarriendo, opción-compra. Asesoramos gratuitamente Pozas, 6, 2.º

CHALETS

◆ CONSTRUIMOS. Facilidades 2325838
◆ BARATOS. Vendo chalets a estrenar, tres habitaciones, salón, cocina, cuarto de baño, terraza, jardín. Preguntar cartero en Valdemorillo o llamar al 82 de Valdemorillo, de 9 a 1 y horas cena.
◆ NAVALAGAMELLA. Vendo cuatro chalecitos buen precio. Tres dormitorios, salón, pequeño jardín. Preguntar piscina Navalagamella.

HIPOTECAS

◆ HIPOTECAS urgentemente Madrid y provincias. Fermar. Bravo Murillo, 290 279 17 57 - 279 20 78
◆ CAPITALISTAS, amplios beneficios. Garantía total. Exclusivas Arellano. Montera, 10 231 70 54.
◆ ¡¡DINERO!! Para su colocación inmediata en hipotecas inmobiliarias en Madrid tenemos diversas cantidades, algunas de cierta importancia. Rapidísima colocación estando bien las escrituras ¡¡Compruébenlo!! Exclusivas Ramiro. Goya, 58 1.º
◆ HIPOTECAS 24 horas. Exclusivas Merino. Marqués Urquijo, 10.
◆ CARRASCO. Disponemos inmediatamente cualquier cantidad Inmejorables condiciones. Atocha, 55. 2273850
◆ HIPOTECAS rapidísimamente, primeras, segundas: todas cantidades. Igualmente colocamos capitales garantizadísimos Franco. Bravo Murillo, 4 224 85 58
◆ LETRAS pisos compramos rapidísimamente, cualquier cantidad También provincias Beltán. Fuencarral, 100 232 45 83
◆ HIPOTECAS rapidísimas Beltrán. Fuencarral, 100
◆ HIPOTECAS cualquier cantidad, rapidez, discreción 401 63 21
◆ FACILITAMOS créditos diversos. Mínimo, un millón. 2482708.

NAVES Y LOCALES

◆ TIENDA-vivienda, 125 metros, próximo Atocha. 1.100.000. Facilidades. 2275602-2511553.
◆ DIRECTAMENTE, próximo a Estrecho, en calle Villaamil, 48, vendo nuevo local, 600 m2, con servicios instalados. Pago, a convenir. Facilidades. Cualquier negocio. Propietario: señor García, 4333191.

SOLARES

◆ SOLAR calle Atocha, próximo glorieta, 275 metros. Facilidades. 2275602-2511553.
◆ TERRENO 27 Km., comunicadísimo, zona sur, agua, luz, fuerza, 10 pesetas pie. 2275602-2511553.

TRASPASOS

◆ TIENDA-vivienda, 125 metros, próxima Atocha. Facilidades. 2275602-2511553.

URBANAS

◆ PLAYA San Juan, apartamentos Malvarrosa. Avenida Santander, 1. Lujo, ascensores subida - bajada. Grandes facilidades.
◆ ATENCION, tenga acceso a su vivienda y obtenga un 11 % de interés a su capital. Escribir: José Ortega y Gasset, 17. Patrilar.
◆ ATENCION inversionistas, pisos renta libre, amortizables en 6 años, con alquiler mensual. Ley Castellana, sin gastos de comunidad. 419 39 66.
◆ VENDO al contado piso en barrio del Pilar. Pesetas 475.000. Desocupado. Amueblado con teléfono, televisor, cocina, nevera, etc. Razón: apartado 968. Santa Cruz de Tenerife.
◆ OCASION. Piso tres habitaciones, dos balcones, cocina, W. C., teléfono instalado, antena TV, colectiva. Junto Metro Palos de Moguer. 360.000. Facilidades. Teléfono 4770530
◆ ALMERIA. Vendemos pisos, apartamentos, locales, solares. Agencia Torrefer. Generalísimo, 5. Almería.

EN ESTA SECCION, CADA PALABRA 3,50 PESETAS

TODO para...

EL JARDIN, LA TERRAZA, EL CHALET

TODAS LAS FIRMAS QUE APARECEN EN ESTA GUIA SON MIEMBROS DE LA

SOCIEDAD ESPAÑOLA DE HORTICULTURA

ABONOS QUIMICOS Y ORGANICOS

Fertiplán. — Alcazavilla, 8. Tel. 211640 Málaga.

ARBOLES DE GRAN DESARROLLO

Viveros Pedro de Diego. Jardinería. Camino de Barrial, 3. Aravaca. Tel. 2070509.

ARBOLES FRUTALES

Viveros Sánchez. — Teléfono 211013. Guadalajara.

CESPED

Espacios Verdes, S. A. Félix Boix, 12. Teléfono 2502424. Madrid-16. Exposición, carretera Madrid-Burgos, kilómetro 17,100. Alcobendas

CONIFERAS

Espacios Verdes, S. A. Félix Boix, 12. Teléfono 2502424. Madrid-16. Exposición plantas, en carretera Madrid-Burgos, kilómetro 17,100. Alcobendas.

Jardines Tierraflorida. Exposición, carretera Madrid - Miraflores, kilómetro 20,600. Teléfono 4592592.

INVERNADEROS

Industrias Iberia. — López de Hoyos, 244. Teléf. 4151897. Madrid.

Giralda — Resolino, número 40. Ad «Sevilla hogar.» Macetas Uralita. Red de distribuidores en toda España.

JARDINERAS Y COMPLEMENTOS DE ORNAMENTACION

Lufesa. — Zurbano, 66. Tel. 4101769. Madrid-10.

«Ponga flores en su hogar». Macetas Uralita. Red de distribuidores en toda España.

Fernando Pau. Stand central de Recoletos, frente núm. 11 paseo Calvo Sotelo. Todo para decorar el jardín o la terraza en piedra tallada y mármol. Talleres propios.

MANTENIMIENTO DE JARDINES

Vibasa. Horticultura. Venta de plantas. Viveros propios en Barajas. Tel. 2054621. Stand de plantas y flores, en Recoletos, paseo Calvo Sotelo, núm. 13.

MAQUINARIA

Suministros Ilaga, S. A. Arrieta, 14. Teléf. 2470331. Madrid.

Agrojardín. López de Hoyos, 295. Teléfono 4158368. Madrid-33.

MUEBLES PARA JARDIN

Eurocasa. — Claudio Coello, 35. Tel. 3750604.

PLANTAS DE FLOR PARA JARDIN

Viveros Sánchez. — Teléfono 211013. Guadalajara.

Feria permanente. — Flores, plantas y semillas. Toledo, 56, frente teatro La Latina.

PLANTAS DE INTERIOR

Lufesa.—Zurbano, 66. Tel. 4101769. Madrid-10.

Feria Permanente.— Plantas, flores y semillas. Toledo, 56, frente teatro La Latina.

PROYECTOS Y REALIZACIONES DE PARQUES Y JARDINES

Espacios Verdes, S. A. Félix Boix, 12. Teléfono 2502424. Madrid-16.

Viveros Pedro de Diego. Jardinería. Camino de Barrial, 3. Aravaca. Tel. 2070509

Marpel. Paisajismo y jardinería con Viveros Pradillo. Oficinas, calle Hileras, 4. Tel. 2419513. Viveros, avenida Burgos, Km. 7,500. Teléfono 2023428. Madrid-13.

Vibasa. Horticultura. Viveros, en Camino Viejo de Hortaleza, s/n. Barajas. Tel. 2054621. Stand de plantas y flores, en Recoletos, paseo Calvo Sotelo, núm. 13.

SEMILLAS

Vilmorin. Andrieua Ibérica, S. A.—López de Hoyos, núm. 15. Teléfono 1613517. Madrid.

Vilmorin. Andrieua Ibérica, S. A. — Ronda de San Pedro, 68. Barcelona.

Flores Delfinium. — Avenida Mediterráneo, número 40. Tel. 2521174. Madrid.

Feria Permanente.— Semillas, plantas y flores. Toledo, 66, frente teatro La Latina.

TERRAZAS Y PORTALES

Lufesa. Zurbano, 66. Tel. 4101769. Madrid-10.

Viveros Pedro de Diego. Jardinería. Camino de Barrial, 3. Aravaca. Tel. 2070509.

Marpel. Paisajismo y Jardinería con Viveros Pradillo. Oficinas, calle Hileras, 4. Tel. 2419513. Viveros, avenida Burgos, Km. 7,500. Teléfono 2023428. Madrid-13.

Vibasa. Horticultura. Viveros en Camino Viejo de Hortaleza, s/n. Stand de plantas y flores, en Recoletos, paseo Calvo Sotelo, núm. 13.

TIERRA DE BREZO Y MANTILLO SUPERIOR

Vilmorin. Andrieua Ibérica, S. A. — López de Hoyos, núm. 8. Teléfono 2613517, Madrid. y Ronda de San Pedro número 68. Teléfono 2211416-2111602, Barcelona.

TURBAS

Agro-Turba, S. A.— Virgen de Lourdes, 30. Tel. 2551661. Madrid-17.

UTILES Y HERRAMIENTAS

Suministros Ilaga, S. A. Arrieta, 14. Teléf. 2470313. Madrid.

Coprima Limitada.— Zurbano, 56. Teléfono 4198350. Madrid.

Agrojardín. López de Hoyos, 295. Teléfono 4158368. Madrid-33.

M.C.D. 2022

BAMBINO Y SU COMBO FLAMENCO

Bambino, que sigue actuando por toda España, no abandona su actividad discográfica. Así ahora acaba de salir su última grabación «Lo nuestro no es así», bulerías de Rafael de León y Solano, y «No me des guerra», una rumba de Ochaita y Solano.

MADISON CLUB
CEA BERMUDEZ, 10

REAL CLUB
PLAZA ISABEL II, 7
(Bajos Real Cinema)

HAMILTON CLUB
ALBERTO AGUILERA, 54

TIBER CLUB
LUCHANA, 38
(Bajos cine Luchana)

Comunican a su distinguido público que, con motivo de la Semana Santa, cerrarán desde el lunes día 27 de marzo hasta el sábado día 1 de abril

LA DIRECCION

LOS ALBAS, EN LA BRECHA

Los Albas, que acaban de obtener un señalado éxito en Zurich trabajando ante 2.500 trabajadores españoles que aplaudieron a rabiar. Tanto es así que ya ha quedado firmado el compromiso de una nueva actuación. Y entre tanto ya preparan su canción de verano cara a un posible «boom» comercial. «A lo loco» se llama el título, y pronto lo harán público.

PARRA'S (EL MIMO QUE HACE REIR A CARCAJADAS)

Reaparece en Madrid, el Domingo de Resurrección, después de tres años de ausencia

Comunicación con Salamanca, donde en estos dias actúa, por cierto, con gran exito.

—¿Dónde reapareces?

—En Molino Rojo, conmemorando el X aniversario de mi debut en dicha sala, que fue mi lanzamiento artistico. He querido que sea alli.

—¿Que nos traes?

—La risa eterna. Mis parodias y un PARRA'S «showman» actual...

Ya lo saben nuestros lectores, a pocos dias vista, de nuevo con nosotros el cómico andaluz que tanta felicidad nos proporcionó con sus actuaciones.

El tiene gracia, mucha gracia... ESA GRACIA NATURAL..., TAN DIFICIL.

TERE DE ORO, EN VILLA ROSA

Tere de Oro, ausente de Madrid desde hace algún tiempo, ya que se ha convertido en figura imprescindible por la costa catalana, se ha presentado en nuestra capital en el tablao Villa Rosa. Tere será figura estelar también en el programa «Buenas tardes» del próximo día 29.

J. J.

CIERRA DURANTE TODA LA PROXIMA SEMANA

DESPUES..., SORPRESAS

M.C.D. 2022

CARTELERA DE ESPECTACULOS

GACETILLAS

XI SEMANA MUSICA RELIGIOSA CUENCA

Mañana, Domingo Ramos, 18,30 horas. Antigua iglesia San Miguel. Conferencia monseñor Sopeña. Inauguración órgano, recital Francis Chapelet. Obras de Valente, Cabezón, Ximénez, Bach, etc.

ORQUESTA SINFONICA DE LA R.-TV. ESPAÑOLA

Director: Odón Alonso. Solista: Alexis Weissenberg. Programa: Britten, «Variaciones sobre un tema de Purcell»; Gombau, Grupos timbricos; Rachmaninoff, «Concierto núm. 3 para piano y orquesta». Auditórium Palacio de Congresos de Madrid (avenida del Generalisimo, 29). Hoy sábado y domingo, 7,30 tarde. A partir del miércoles, las localidades sobrantes del abono estarán a la venta en las taquillas del Palacio de Congresos. Horario de taquillas: de miércoles a viernes, de 11 a 14; sábado y domingo, de 11 a 13, y dos horas antes de los conciertos.

ORQUESTA SINFONICA DE LA R.-TV. ESPAÑOLA

«Concierto núm. 3 para piano y orquesta», de Rachmaninoff. Solista: Alexis Weissenberg. Director: Odón Alonso. Sábado 25 y domingo 26 de marzo, a las 7,30 tarde. Auditórium Palacio de Congresos. Madrid (avenida del Generalisimo, 29).

TEATROS

ALCAZAR (2212252).—7 tarde y 10,45: Compañía Zori-Santos y Celia Gámez en El último de Filipinas. Con Diana Darvey. ¡La revista que usted esperaba! Lunes, martes y miércoles hay funciones.

ALFIL TEATRO DE LA CALLE DEL PEZ (231 81 52).—7 tarde y 11 noche: Licia Calderón, José Sancho y Nicolás Dueñas en El clarinete (de Ronald Kindler) Dirección: Catena

ARLEQUIN (San Bernardo, 5 y 7. Compañía titular, Empresa y dirección, Arturo Serrano).—7 y 11: Angel Picazo y Ana María Vidal en La visita inesperada Escrita expresamente para teatro por Agatha Christie. Se suplica a los espectadores la máxima puntualidad; la intriga comienza al levantarse el telón.

ARNICHES (Cedaceros, 7 Metro-aparcamiento Sevilla. Teléfono 2224991) 7 11: Olvida los tambores (de Ana Diosdado). Compañía Luis Varela. Dirección: Ramón Ballesteros. Tercer año de gran exito. Dos últimos días por necesidades de programación.

BEATRIZ (2264626. Hermosilla, 15). Hoy, 6,45 y 10,45: Compañía Gemma Cuervo-Fernando Guillén en Los secuestrados de Altona (de Jean-Paul Sartre). Adaptación: Alfonso Sastre. Con Encarna Paso, Juan Sala y Tomás Blanco en «el padre». Escenografía: Francisco Nieva. Dirección: José María Morera. Se ruega puntualidad. Funciones Semana Santa: lunes, martes y miércoles, 6,45 y 10,45; jueves, viernes y sábado, descanso; domingo, 6,45 y 10,45.

BELLAS ARTES (Teléf. 2324437). 7 tarde y 10,45 noche: Compañía Lope de Vega. Carlos Lemos y Agustín González en Luces de bohemia (de Valle Inclán). Con María Jesús Lara, Margarita Calahorra y Manuel Gallardo (en «un preso»). Dirección: José Tamayo.

BENAVENTE (Plaza Vázquez de Mella, 3, junto a Infantas. Teléfono 2221864. Dos aparcamientos).—Compañía Vicky Lagos, Ismael Merlo. Hoy, 7 tarde y 11 noche: El corazón en la mano (de José López Rubio). Con Francisco Marsó, Marcial Gómez y Vicente Haro en «Tronco so». Actriz invitada. Conchita Goyanes.

CALDERON.—7, 10,45: Gran Compañía de Revistas Tony Leblanc en el fastuoso y divertido espectáculo ¡Paloma, palomita, palomera! Con la supervedette puertorriqueña Sila Montenegro, las primerísimas figuras Nano Martín, Pepita Ródenas, Nick Moll y el fabuloso Ballet Doris Dancers, procedente de París.

CLUB (2220417. Bajos Palacio de la Música).—7, 11: Compañía Irene y Julia Gutiérrez Caba con Fernando Delgado y Manuel Collado en el éxito cómico Los viernes..., amor. 5 últimos días.

COMEDIA.—Compañía Nuria Espert. 7,15 11: Yerma (de García Lorca) Dirección: Víctor García. Principales intérpretes: Daniel Dicenta, Amparo Valle, Paloma Lorena, Nuria Espert y José Luis Pellicena (en Juan) Ultimas semanas por desplazamiento de la compañía al Festival Mundial de Londres Más de 200 representaciones.

COMICO (227 45 37).—7 11: Mary Carrillo en La mamma (de Roussin) Próximamente. 2.000 representaciones.

ESLAVA (2665440).—7 y 11: Paco Martínez Soria presenta la nueva versión de El gran tacaño (de Paso y Abati). ¡Un fenomenal suceso cómico en una divertidísima interpretación de Paco Martínez Soria! Con Rafael López Somoza, Carmen A. de los Ríos, Pedro Hurtado, etc. Autorizada para mayores de 14 años.

ESPAÑOL.—Compañía Nacional. Carlos Ballesteros, José María Prada, Lola Cardona en Otelo (de William Shakespeare) Versión íntegra. Con Andrés Mejuto, Javier Loyola, Roberto Martín, Carmen Rossi y otros sesenta intérpretes. Música: Ernesto Halffter. Dirección: González Vergel. Rigurosa puntualidad. Más de 150 representaciones triunfales. Hoy sábado y mañana domingo, 6,30 y 10,30 noche. ¡¡Ultimos días!! Localidades con el 50 por 100 de descuento

FIGARO (Tel 2391645).—7, 11: La comedia más divertida de los últimos años. Con Mary Carmen Prendes Germán Cobos, Carlos Muñoz y la presentación de Mary Francis en Una noche en su casa..., señora Con Doris Coll y la colaboración de Emilio Laguna.

GOYA.—A partir del 2 de abril, compañía Aurora Bautista con su fabuloso espectáculo Lysistrata. ¡La más desvergonzada sátira contra la guerra!

INFANTA ISABEL (Tel. 2214778. Empresa y dirección: Arturo Serrano. Compañía María José Goyanes).—7 y 11: La comedia que divierte al mundo entero: Chao (de Marc Gilbert Sauvajon). Con Margot Cottens, Luis Peña, Bárbara Lys, Eusebio Poncela, en Vicente, y la colaboración de Pepe Calvo. Dirección: Alberto Closas. ¡Hacia las 300 representaciones! Lunes, martes y miércoles, funciones a las 7 y 11. Jueves, Viernes y Sábado Santos no hay funciones. Domingo de Resurrección, 7 y 11: Chao.

LARA (2211631. Corredera Baja, 15).—7, 11: Llegada de los dioses (de Antonio Buero Vallejo). Dirección: José Osuna. Mañana domingo, últimas representaciones.

LATINA (2652835 Revistas Colsada).—7, 10.45: Los cómicos de Madrid. Lina Morgan-Juanito Navarro, en el éxito cómico Nena, no me des tormento! Ballet caucasiano Konstantinov y el Ballet Happi Dancers Localidades 5 días antelación

MARAVILLAS.—7 y 11: Manolo Codeso-Marisol Ayuso y Alfonso del Real en el divertidísimo juego cómico Ruidos en la casa (de Marriot y Foot) Versión Balar Con Ignacio de Paúl, Maribel Hidalgo Luisa F Gaona Pepe Ruiz y la colaboración de Milagros Ponti. Dirección: Cayetano Luca de Tena

TEATRO MARIA GUERRERO.—Compañía Nacional en Misericordia (de Benito Pérez Galdós) Adaptación: Alfredo Mañas. Primera actriz, María Fernanda d'Ocón. Primer actor José Bódalo. Con Gabriel Llopart, Margarita García Ortega, Luisa Rodrigo, Luis García Ortega, Julia Trujillo, José Luis Heredia, Joaquín Molina, Ana María Ventura Félix Navarro, José Segura y resto de la compañía. Dirección: José Luis Alonso Decorado y figurines: Manuel Mampaso ¡¡Gran éxito!! Horarios: martes jueves, viernes y sábados, 7 tarde y 10,45 noche Domingos y lunes, 7 tarde. Miércoles no hay función por descanso de la compañía Reserva de localidades con antelación.

MAROUINA (2318467).—7 11: La noche de los cien pájaros (de Jaime Salom) Dirección: Loperena.

MARTIN (Tel 2316393).—7 y 11: El Martín está loco, loco, loco. Con Mary Santpere, Rafael Alonso Gogó Rojo, Ruth Durante Los Ranqueles Rubén García ¡La revista más alocada alegre y suntuosa!

MUÑOZ SECA (2219047. Plaza del Carmen).—Hoy, 7 y 11: Doble juego (de Robert Thomas). Con Natalia Silva, Andrés Magdalena, Luisa María Payán, Angel Soler, Manuel Salguero. Dirección: José Osuna. ¡Dos horas de risas y suspense!

PEQUEÑO TEATRO MAGALLANES, 1 (Arapiles, junto aparcamiento. Tel. 2572064).—Venta anticipada. Reserva desde 6,30 tarde. Hoy, 8 y 11: ¡Oh papá, pobre papá, mamá te ha metido en el armario y a mí me da tanta pena! (de Kopit). Montaje: Tel. A la 1,30: Quejió, estudio dramático sobre cantos y bailes de Andalucía (de Salvador Távora y Alfonso Jiménez Romero) Viernes, sábados y domingos, función especial a las 5. Precios: 50 ptas. Domingos, función matinal a las 12: Historia del zoo (de Albee). Precio: 50 ptas.

REINA VICTORIA.—7, 11: Carlos Larrañaga en Descansa en paz, querida... (de Durbridge). Adaptación: Pombo Angulo Dirección: Jaime Azpilicueta. ¡Un policíaco sorprendente y divertido! 5 últimos días.

TEATRO VALLE INCLAN.—7 y 11: Amparo Baró Jesús Puente en Las personas mayores son unos niños (de Diana Firth) Versión Alfonso Paso Con Fernanda Hurtado, Carmen Maura, Carmen Lozano (en Leonor) y colaboración María Amparo Soto Dirección: Antonio Amengual.

ZARZUELA (2214341).—6,45 tarde y 10,45 noche: Compañía Lírica Nacional. Con motivo del centenario de Vives, estreno de la nueva versión escénica de Doña Francisquita (de Federico Romero y Guillermo Fernández Shaw). Música de Amadeo Vives. Dirección musical: M. Moreno Buendía. Dirección: José Tamayo. ¡¡2 últimas semanas!!

CAFES TEATRO

ALES-BOITE (Veneras 6 Plaza Santo Domingo Tel. 2473062).—Todos los días, 12.30 noche. Sábados 11.30 y 1,15: ¿Por qué riñe un matrimonio? (de Alfonso Paso). Con Venancio Muro, Carmen Lagar, Mario Alex. Dirección: Alfonso Paso Canciones: Manuela Rodríguez. ¡Enorme éxito de crítica y público!

BIOMBO CHINO (Isabel la Católica, 6. Tels. 2485081-82).—Apoteósico éxito de Andrés Pajares y su compañía de minicomedias. 11,30: Nuevos cuentos en la intimidad. 1,30: Los hijos del pecado, 3,15: Sexy-show. ¡¡Tres shows diferentes!! ¡¡Un torrente de carcajadas!! 200 ptas., incluidos consumición y espectáculos.

FOLIES (Paz, 11. Bajos cine Albéniz. Tel. 2312440).—11,30 noche. café-teatro: El tinglado de la farsa en fu (de Víctor Uve). 1,30 noche: Mara Lasso, Nano Martín, ballet Patricia Lorca, etc. 3,15: Frivolidad show. Los tres espectáculos por sólo 175 ptas.

ISMAEL (Plaza Santa Ana, 9. Teléfono 2329093).—11,30 y 1,30 noche: Mary Bloom o La descarriada de Picadilly. Con Juan José Otegui, Alicia Sánchez, Gloria Muñoz, Santiago Ramos y el famoso conjunto Picadilly's, Pérez Band and Martínez Brothers, y siempre el show de Los Cronopios.

JALEO MARY PAZ PONDAL. CAFE-TEATRO (Padilla, 5. 2257210).—11,30 y 1,30 noche: La Fornarina (de Gil Albors). Con Asunción Aranda, Fernando Baeza, Francisco Amorós. Dirección: José Francisco Tamarit. Hoy, 8 tarde, función especial. Precio reducido.

KING-BOITE-TEATRO (Avenida José Antonio, 34, entrada por Mesonero Romanos. Tels. 2321524 y 2314827).—Presenta: English boda. Farsa nupcial de Kalikatres. Con Valeriano Andrés, Javier Campos y María José Alcón. Más de 100 representaciones. Dirección: José Francisco Tamarit. Funciones, diariamente noche, 11,30 y 1,30. Domingos no hay función Tardes solamente discoteca.

LA FONTANA (Teatro-boite. Calle Orense, 11).—1 madrugada: Cantando se entiende la gente. Comedia musical de Alonso Millán y García Segura. Con Gela Geisler, Diana Lorys, Bárbara Lis, Elena Fernán-Gómez, Ricardo Garrido, Manuel Peiró, Juan Lizárraga y José Cervino. Dirección: Alonso Millán. Reserva de mesas: teléfono 2530059. El domingo, únicamente discoteca por descanso de la compañía.

TEATRO DISCOTECA STEFANIS (Bravo Murillo, 28. Tels. 2575403 y 2578075).—11,45 y 1,45, ¡tercer mes de éxito!: Triángulo con negro (de André Roussin). En adaptación de Arozamena y música de Fernando Arbex. Con Jesús Enguita, Pilar Cansino, Pepe Lara y Joaquín Germán. Dirigidos por Manuel Ripoll. ¡Vea la comedia musical más divertida y baile hasta la madrugada! Lunes, descanso compañía.

CINES

SESION NUMERADA

ALBENIZ-CINERAMA.—4, 7, 10,30: La luz del fin del mundo. 14 años.

ALACALA PALACE (Alcalá, 90 2254608).—4,30, 7, 10,45: Mi amor no morirá. 70 mm Color Al Bano y Romina Power (Admire, entre otras el «Ave María», de Schubert, en la voz de Al Bano.) 14 años.

AMAYA 4,15, 7 10,30 El mensajero (Julie Christie, Alan Bates Margaret Leighton) Color Mayores 18 años

AVENIDA (2217571). — 4,30, 7, 10,45: Adiós, cigüeña, adiós. (Un film de Summers.) Eastmancolor. (24.ª semana.)

BENLLIURE.—3,15, 6,30, 10,15: El puente sobre el río Kwai (William Holden, Alec Guinness). Tolerada 70 m/m. Pases película: 3,35, 6,30, 10,35.

BULEVAR (Alberto Aguilera 56) 4,15 7, 10,30 La túnica sagrada Color Richard Burton Jean Simmons Victor Mature Tolerada

CALLAO.—4,15, 7, 10,45: Perros de paja (Dustin Hoffman, Susan George). 13.ª semana. Color.

CAPITOL.—7, 10,45: El padre de la criatura (Paco Martínez Soria). 14 años.

CARLOS III.—4,30, 7, 10,45: Juana de Arco (Ingrid Bergman, José Ferrer) Color. Para todos públicos.

COLISEVM.—4,30, 7, 10,45: Mi querida señorita (José Luis López Vázquez y Julieta Serrano). Eastmancolor.

CONDE DUQUE.—4,30, 7, 10,45: La casa de las palomas (Ornella Muti, Lucía Bosé, Glenn Lee) 70 mm. Color 18 años Domingos y festivos matinal 11 mañana.

CONSULADO.—4,30, 7, 10,45: Juana de Arco (Ingrid Bergman, José Ferrer). Color. Para todos públicos.

EL ESPAÑOLETO (Fernández de los Ríos, 67).—4,30, 7, 11: El corsario negro (Terence Hill). Technicolor 70 m/m. Tolerada. 4,30, precios especiales.

FUENCARRAL.—4,30, 7, 10,45: Mi amor no morirá (Al Bano, Romina Power). Technicolor 70 m/m. Mayores 14 años.

GRAN VIA.—6,15, 10: El violinista en el tejado. Technicolor. 70 m/m. Mayores 14 años. Mañana domingo, 2,45 y 6,15 tarde y 10 noche.

LOPE DE VEGA.—4,30, 7, 10,45: ¡Que viene Valdez! (Burt Lancaster). Eastmancolor. Mayores 18 años.

LUCHANA.—4,30, 7, 10,45: La revolución de las ratas (Ernest Borgnine, Bruce Davison) Director: Daniel Mann. Color.

MOLA (General Mola, 90 teléfono 2623601). — 4,15, 7, 10,15: La túnica sagrada. Color. Richard Burton Jean Simmons. Victor Mature Tolerada

PALACIO DE LA MUSICA.—4,30, 7, 10,45: La amenaza de Andrómeda. 70 m/m. Tolerada.

PALACIO DE LA PRENSA.—4,30, 7 10,45: La novicia rebelde (Rocío Dúrcal, Guillermo Murray, Isabel Garcés). 70 m/m Color Para todos públicos

PALAFOX (El mejor cine de Europa).—4,15, 7, 10,45: Amor es mi vida. Technicolor 70 m/m.

PAZ-TODD-AO. — 7, 10,45: Nada menos que todo un hombre. Eastmancolor Analía Gadé. Francisco Rabal

PRINCESA.—4,30, 7, 10,45: Juana de Arco (Ingrid Bergman, José Ferrer). Color. Para todos públicos.

PROYECCIONES CINERAMA. — 4,30, 9,15: Ben-Hur (Charlton Heston). La película más galardonada de la historia del cine. Director: William Wyler. Technicolor. Tolerada. Matinal, 10 mañana.

REAL CINEMA-CINERAMA.—4,15, 7, 10,30: Las 24 Horas de Le Mans (Steve McQueen). Color. Apta.

RIALTO.—4, 7, 10,30: Tora! Tora! Tora! (Joseph Cotten). Color. 70 m/m. Tolerada para todos los públicos.

RICHMOND — 7 10,45: La revolución de las ratas. Color

ROXY A.—4,30, 7, 10,45: Juana de Arco (Ingrid Bergman, José Ferrer). Color. Para todos públicos.

ROXY B — 6 10: La niña de Kvan Technicolor 70 mm. ¡El mayor éxito de la temporada!

TORRE DE MADRID. — 4,30, 7, 10,45: La revolución de las ratas (Ernest Borgnine, Bruce Davison). Director: Daniel Mann. Color.

VERGARA — 4,30, 7 10,45: La novicia rebelde (Rocío Dúrcal, Guillermo Murray, Isabel Garcés) Color Para todos los públicos

SALAS ESPECIALES

ALEXANDRA.—4,30, 7, 10,45: Dos mujeres en su vida. V. O. francesa subtitulada. Color.

BELLAS ARTES (2225092). Continua 5; numerada. 10,30: Ikiru (Vivir). De Kurosawa Pases película: 5,10 7,45 y 10,40

CINESTUDIO CALIFORNIA (2440058). Continua 5. Numeradas, 10.45: Yellow submarine. Beatles. 9 únicos días. Autorizada. 50 ptas.

GALILEO 5 La mujer del lago (Virna Lisi) V O subtitulada

MONACO.—4: El ático y, además, El jueves.

PALACE — Continua 4,15: Les parapluies de Cherbourg (de Jacques Demy). Con Catherine Deneuve y Nino Castelnuovo Color Versión original subtitulada.

PEÑALVER. — Continua 4,30: Ciclo Buster Keaton El maquinista de La General. Tolerado.

POMPEYA — Continua 11 a 6 Numerada. 7, 10.45 En el bosque lácteo (de A. Sinclair) Con Elizabeth Taylor Richard Burton Peter O'Toole

REX (247 12 37) Continua 11 mañana a 6 tarde Numerada, 7 tarde Continua 9,30 noche: Cuando los dinosaurios dominaban la Tierra. Tolerada

ROSALES — Continua 4,15 Remparts d'argile (Murallas de arcilla) (de J. L. Bertucelli). Con Leila Schenna

SESION CONTINUA

ALVI.—5: Al anochecer Technicolor. ¡El mejor film de Claude Chabrol!

ARAGON — 4,30 Dejemos pasar mañana y Trasplante a la italiana.

ARGENTINA (Gran San Blas. Teléfono 2065307) — 4,30 tarde. Jane Eyre y El aventurero de Guayna (Mayores 14 años.)

ARGUELLES Continua 5: Love story (Ali McGraw, Ryan O'Neal).

BAHIA 4: En defensa propia y Topaz. Mayores 18 años.

BARCELO Continua 4,30 Los 6 magníficos y medio. Completa el programa: La Cenicienta (de Walt Disney). Tolerado menores

BILBAO. — 5: La novicia rebelde (Rocío Durcal, Guillermo Murray, Isabel Garcés) Color Para todos los públicos

BRISTOL.—5 Flor de cactus, El club de los asesinos (Oliver Reed Diana Rigg Curd Jürgens). Color

CANDILEJAS 4 La batalla del río Neretva y además Los fríos ojos del miedo

CANCILLER 5 Asalto al último tren Cinemascope Color George Peppard

CARLTON.—4: La batalla del río Neretva. Color. 70 m/m.

CARTAGO Continua 5: El vuelo del fénix y Namu la ballena salvaje Toleradas

CARRETAS 10 mañana: Turismo de gran invento y Confidencias de mujer Mayores 18 años

CERVANTES. — 4,30. Tres asesinos. Los profesionales de la muerte Ambas color

CIUDAD LINEAL.—5: Siete hombres y un cerebro Drácula vuelve de la tumba (Christopher Lee) Ambas scope. Color

CONCEPCION. — 4. La superjuerga y El tigre del Kiber Apto.

DRUGSTORE CINEMA (Tel 2328643 Sala de estreno) — Continua 10 mañana: Tráfico (Jacques Tati) Color Apta. Pases película. 10,20 12,25 2,20 4,25 6,30 8,25 y 10,45.

EMPERADOR (2431151) Continua 4: El oro de los Mackenda y ¡Pero en qué país vivimos Ambas color. Cinemascope. 18 años.

ESPRONCEDA.—5: 7 hombres y un cerebro, Drácula vuelve de la tumba (Christopher Lee). Ambas scope Color.

EUROPA 4 Camino de Oregón y Dulce noviembre

FALLA.—4: La batalla del río Neretva y, además, Los fríos ojos del miedo.

FANTASIO.—4,30: En un mundo nuevo. Color. Karina, La Pandilla, Pepe Rubio. Tolerada.

FATIMA (Avenida Nuestra Señora de Fátima, 15. Tel. 2288185. Carabanchel Bajo).—5: Los cuatro Budas de Kriminal, Jane Eyre. Mayores 14 años.

FELIPE II.—4,30: Tierra de gigantes y Ciudad violenta.

FLORIDA (4710402 Carabanchel) Continua 4,30 Con los ojos cerrados Color John Forsythe Aunque la hormona se vista de seda... Color. Alfredo Landa.

GARDEN.—5. La novicia rebelde (Rocío Dúrcal, Guillermo Murray, Isabel Garcés) Color. Para todos públicos

GAYARRE.—4,30: En un mundo nuevo. Color. Karina, La Pandilla, Pepe Rubio. Tolerada.

IDEAL. — 4,30: Brigada homicida. Aunque la hormona se vista de seda... Ambas color.

IMPERIAL 11 mañana Combinamentos y Los aristogatos (Walt Disney). Technicolor Tolerada

IMPERIO (2288557 Carabanchel) Continua 4,30 El regreso de Fu Man-Chu. Color. Chiflados del espacio Color Troy Donahue Toleradas.

INFANTAS.—Continua 4: La túnica sagrada. Color. Richard Burton, Jean Simmons, Victor Mature. Tolerada.

INFANTE.—5: Al anochecer Technicolor. ¡El mejor film de Claude Chabrol!

JUAN DE AUSTRIA.—5: Al anochecer. Technicolor ¡El mejor film de Claude Chabrol!

KURSAL.—5: El valle del fugitivo, El club de los asesinos Oliver Reed Diana Rigg. Curd Jürgens). Color

LENX (2410087).—5: Los días de Cabirio y La graduada.

LICEO. — 5: Juana de Arco (Ingrid Bergman, José Ferrer) Color Para todos los públicos.

LIDO (Bravo Murillo, 200).—5: Asalto al último tren. Technicolor. George Peppard.

LISBOA.—5: El techo de cristal, El club de los asesinos (Oliver Reed, Diana Rigg, Curd Jügens). Color.

LOS ANGELES (General Ricardos, 188).—5: Asalto al último tren. Technicolor. George Peppard.

MADRID. — Continua 10 mañana. Un doble estreno de sensación. Por un consejo sumarísimo le llamaron... El hombre que vino del odio (Luciana Paluzzi). Siete vidas al borde del caos en Siete en el abismo (Iván Rassinow). Ambas color Cinemascope. 14 años.

MAGALLANES.—4: El último día de la guerra y Corazón verde. (Mayores 14 años.)

MAARVI.—4: La venganza de Fu Man-Chu y Corazón verde. 14 años.

METROPOLITANO 4: El corsario Jane Eyre Mayores 14 años.

MONTECARLO.—4.30: Jack de diamantes Aunque la hormona se vista de seda... Ambas color.

MONTERA (Riguroso estreno Continua 11 mañana Pases película: 11,18, 1,43, 4, 6,26, 8,51, 11,10 Le llamaban Trinidad (Terence Hill) Scope. Color Un escándalo de risa. Para todos los públicos

MONUMENTAL.—Continua 5: Asalto al último tren (George Peppard).

MURILLO. — Continua 5: El gran dragón, espía invisible. El taxi de los conflictos 14 años.

NARVAEZ.—5: El corsario negro. Cinemascope. Terence Hill. Tolerada

ODEON.—5: La noche de Walpurgis. El club de los asesinos (Oliver Reeed, Diana Rigg, Curd Jürgens) Color.

OPORTO — 5 El pájaro de las plumas de cristal El club de los asesinos (Oliver Reed Diana Rigg Curd Jürgens) Color

ORAA.—4,30: No, no, mi amor y Odio en las entrañas.

PRINCIPE PIO. — 3,30: El templo del hampa y Leo el último

PROGRESO.—5: La novicia rebelde (Rocío Dúrcal, Guillermo Murray, Isabel Garcés) Color. Para todos públicos

REGIO.—5: Juana de Arco (Ingrid Bergman, José Ferrer). Color. Para todos públicos.

RIVIERA (2650755).—5: Tambores de Africa y Un lugar llamado Glory. Toleradas.

SAINZ DE BARANDA.—4: Su vida íntima, El pájaro de las plumas de cristal.

SALAMANCA.—5: El padre de la criatura (Paco Martínez Soria). Color. 14 años.

SAN CARLOS.—Continua 4 tarde: 7 mujeres y Uno a uno, sin piedad Ambas color Cinemascope. 18 años.

SOL.—10 mañana: Sin aliento y Los tres mosqueteros. 14 años.

TIVOLI 4.30 Pinocho Dibujo color Tolerada

UNIVERSAL CINEMA (Teléfono 4018686) — Continua 5: Al anochecer Technicolor

URQUIJO.—4: La batalla del río Neretva. Color. 70 m/m.

VALLEHERMOSO 5 7 hombres y un cerebro y Drácula vuelve de la tumba (Christopher Lee). Ambas scope. Color.

VELAZQUEZ. — 5: La novicia rebelde (Rocío Dúrcal Guillermo Murray Isabel Garcés) 70 mm Color Para todos los públicos

VERSALLES 5: La muerte de un atracador El club de los asesinos (Oliver Reed Diana Rigg Curd Jürgens) Color

VICTORIA.—5: Juana de Arco (Ingrid Bergman, José Ferrer) Color Para todos públicos

VOZ.—4: Jane Eyre. Mayores 14 años.

SALAS DE FIESTA

ALAZAN (Paseo Castellana, 24 Tel 2760017).—Encanto y belleza con las más explosivas y fabulosas vedettes. Orquestas 5 Robles Show y Los 5 Aguilas

BIOMBO CHINO (Isabel la Católica, 6. Tels. 2485081-82).—Tardes orquestas Noches. 11,30 Nuevos cuentos en la intimidad 1,30: Los hijos del pecado Apoteósico éxito de Andrés Pajares 3,15: Sexy show... y baile hasta la madrugada con las más fabulosas orquestas. 200 pesetas incluidos consumición y espectáculos.

CANAIMA (Marcelo Usera 84 Teléfono 2693132).—Presenta Las Gemelas, Elsa Pagano, Tinita Chávez, Delia Tarde y noche

CARNABY STREET (Londres, 12. Teléfono 2550180).—La boite de las bellezas. Tardes y noches.

CISNE NEGRO (Cartagena, 89).—Ballet de Arte Español Miguel de los Reyes, con La Coreana, Trío Montoya, bailarina oriental Lado, Lola Mayo, Violeta y las más sugestivas vedettes.

CLUB AYALA (Ayala, 121).—Tardes (jueves a domingo), las mejores orquestas

CLUB BELLAS ARTES (Alcalá, 42, Marqués de Casa Riera, 2, 1.ª planta. Metro Banco de España. 2410453).—La sala de baile más céntrica, preferida por la juventud selecta Triunfan dos fabulosas orquestas: Escobarino y los suyos y Luis Aisa y su orquesta. Bailes, sábados y festivos. Amplios salones para bodas y banquetes.

CLUB CANCILLER (Bajos cine Canciller Estación Metro El Carmen y autobús 21).—Siempre tres orquestas colosales. Jueves, sábados y festivos. únicamente tardes.

FOLIES (Paz, 11 Bajos cine Albéniz Tel 2312440).—11.30 noche: Café-teatro. El tinglado de la farsa en fu (de Víctor Uve). 1,30 noche: Mara Lasso, Nano Martín Ballet Patricia Lorca, etcétera, 3,15: Frivolidad show. Los tres espectáculos por sólo 175 pesetas

J'HAY (La sala de fiestas de actualidad).—Sigue el éxito de Silda Legrand, la Perla de Cuba, Ada Sol, Cristina de España, Tania, el cantaor Villanueva y las orquestas de los compositores Carmelo Larrea y Juanito Sánchez.

J & J.—Discoteca. Plaza del Callao, 4.

LIDO (Alcalá, 20 Tel. 2320712). Tarde y noche presenta la superproducción a gran espectáculo Mundo de noche. Con Fernando Esteso y Diana Lys. 12 noche, tablao flamenco, con La Tomata, y las fabulosas orquestas de Nelo Costa y Los Graciano.

MICHELETA CLUB (Plaza Santo Domingo. Tel 2485055).—Presenta la gran comicidad de Manolo Codeso con Milagros Ponti, el gran triunfador descalificado de la TV E. Luis Aranda, Nikolay y Silvia Towarich y la gran vedette sexy Anamar. Orquesta Rafael Taléns, Nueva Unión... y como siempre, las bellezas de ¡Micheleta!

MOLINO ROJO (Tribulete, 16. Teléfono 2287745).—Presenta un extraordinario programa de atracciones con Fernando Vargas, La Mulata de Fuego, Miss Glamour, Yolanda Kendall y Paquita Vera. Dos orquestas.

PASAPOGA.—Tarde y noche, gran éxito de su magnífico programa con Terry King, Luick Brothers, el Ballet Español Los Monteros y las orquestas de Arturo Fornés, Ego 70 y Koldo e Impacto Musical.

YORK CLUB (José Antonio, 70. Teléfono 2471248).—Tarde y noche: Nayma Cherky, Carmen Apolo, Tino Bernal, etc Magníficas orquestas. Precios corrientes. Todas las noches, espectáculo a la 1,30 y 3,30.

TABLAO FLAMENCO

EL CORRAL DE LA PACHECA-TABLAO FLAMENCO (Juan Ramón Ximénez, 26 Tel 4582672).—Abierto 10 noche hasta madrugada Continúa actuación excepcional cuadro flamenco, La Tolea.

SALAS DE JUVENTUD

CLUB CONSULADO (Atocha, 38).—Todas las tardes, tres orquestas colosales

CLUB VICTORIA (Francisco Silvela, 48).—Todas las tardes, tres orquestas colosales.

OTROS ESPECTACULOS

AQUARIUM (Maestro Victoria, 8. 2318172).—Ver piraña, estrellas, guacamayos, Venta de acuarios peces alimentos etc.

FRONTON MADRID (Doctor Cortezo, 10. 2391037).—Funciones a las 4,45 y 11 noche. Raquetistas y palistas en partidos y quinielas con apuestas.

MUSEO DE CERA DE MADRID (El mejor del mundo Museo Colón. Plaza Colón Edificio Centro Colón. Teléfs. 4192282 y 4192649). 300 personajes «casi vivos», encuadrados en sus propios ambientes Un verdadero «túnel del tiempo» de la historia, arte, tauromaquia, deportes, actualidad, guerra etc Ven el maravilloso templo del ¡ilusionismo, la magia y el terror con movimientos y automatismos Fabuloso e inolvidable para niños y adultos. Horario: de 10,30 a 2 y de 4 a 9,30 Sábados y domingos, de 9,30 a 22 horas ininterrumpidamente

PARQUE DE ATRACCIONES.—Hoy, abierto de 12 a 23. Información: 4636433-4632900.

COMPRAMOS PINTURA AL OLEO

PAISAJES, BODEGONES, MARINAS y en GENERAL FIGURATIVOS

Para ofertas, dirigirse al señor Tortosa, los días 24 y 25 de marzo, de 9,30 a 1,30 y de 4,30 a 8

Galería Juan Gris
(edificio Muebles La Fábrica)
Avenida de los Toreros, 3 y 5 - MADRID

M.C.D. 2022

Balenciaga fué a la moda lo que Picasso a la pintura

EL MODISTA REY

A los setenta y siete años de edad, falleció en Valencia uno de los hombres que más han influído en la moda contemporánea: Cristóbal Balenciaga, conocido como el modista de las reinas y de las mujeres más famosas y elegantes del mundo. Cuando descansaba en el parador nacional de Jávea sufrió un ataque cardíaco. Trasladado con urgencia a Valencia, recayó y nada pudo hacerse por salvarlo. Sus restos mortales han sido trasladados a Guetaria (Guipúzcoa) donde nació y donde recibirá sepultura.

• Murió ayer, en Valencia de un ataque al corazón

• Muchas de sus obras pasarán a la historia del traje

PARIS. (De nuestra corresponsal, Pilar NARVION.)

«Con la muerte de Balenciaga muere un poco de la elegancia parisiense», dice «Le Monde», que recuerda cómo la sobriedad, el realismo y el sentido de las proporciones, tan español, de Balenciaga, fueron, en cierto modo la antitesis de la imaginación desbordada del otro grande, Dior.

La muerte del gran costurero español ha causado una fuerte impresión en París, donde Balenciaga, misterioso e invisible siempre, ha sido, desde que abrió sus salones de la avenida George V, en 1937, una de las personalidades más admiradas y respetadas de la alta costura, repitiéndose en él, a nivel de los modistas, idéntico fenómeno que con Picasso a nivel de la pintura. Todo el mundo sabe en París que el maestro de maestros de la costura ha sido, durante un cuarto de siglo, sin discusión posible, el guipuzcoano. Muchas de sus obras pasarán a la historia del traje, como el admirable vestido de novia de la Reina Fabiola, inspirado en los blancos de Zuloaga, y que representa, sin duda, una de las obras maestras de la costura de nuestro tiempo, sin olvidar la última de sus obras que la Prensa francesa califica hoy de «el último apoteosis de Balenciaga, el traje de novia de la nieta de Franco».

Si la costura francesa tiene hoy algo que decir en el mundo, algo que imponer, se debe, precisamente, a uno de los discípulos predilectos del maestro, Courreges, que se ha adaptado maravillosamente a una época marcada por el «prê-â-porter», desde que la moda se ha democratizado totalmente, pero que sigue siendo fiel a Balenciaga en el rigor del corte, en el gusto seguro, en ese soberbio equilibrio de las proporciones impuesto por el temperamento español de Balenciaga.

Balenciaga es un ejemplo para los impacientes; hijo del capitán de un barco dedicado a pasear turistas, tuvo que reñir desde niño una batalla ardua contra el marino que no podría comprender la vocación modisteril de su hijo, vocación que su madre, con una rara intuición del talento del chico, protegió desde el primer momento. Se cuenta de él que un día a la salida de misa, en su pueblo, quedó extasiado ante el traje de una vieja aristócrata, y exclamó: «¡Que elegante es usted, señora!»

La dama en cuestión, asombrada del asombro de aquel campesino, tuvo la curiosidad de hablar con él, y luego de enviarle un traje de Drecoll para que se lo copiase. Estaba [illegible] su primera clienta aristócrata, y fué la abuela de la Reina Fabiola.

Su primera casa la abrió en San Sebastián, pero sólo a los cuarenta y dos años se fué a París, decidido a conquistarlo. Cuando en 1968 cerró sus talleres de la avenida George V, después de haber vestido a las más grandes damas del mundo de su época, Balenciaga había cubierto con su nombre el capítulo más distinguido de la elegancia suprema de lo que va de siglo. Todo el mundo sabe que un traje de Balenciaga no envejece jamás, como un buen cuadro, una buena joya o un buen libro. Suprema distinción de un verdadero artista.

La última creación de Balenciaga fué el vestido de novia de María del Carmen Martínez-Bordiú de Borbón

LA MODA ESPAÑOLA, DE LUTO

☆ «TARDAREMOS MUCHOS AÑOS EN PODER SUSTITUIRLE»

LA moda mundial ha perdido a uno de los hombres que más brillantemente dirigió los destinos de la alta costura: Balenciaga.

Para España esta pérdida supone la desaparición del extraordinario representante que, como embajador y artesano, españoleó con garantías la etiqueta de la genialidad en el gran trono de la aguja.

Balenciaga había nacido en Guetaria, San Sebastián. De allí —como dice en su crónica Pilar Narvión— le sacó la copia de un traje de Drecoll, encargo de una marquesa millonaria y profética: la de Casa Torres. En París hizo su pequeño bachiller, admirando de cerca las creaciones de Doucet, Worth y del propio Drecoll, para volver a España después de haber agotado las reservas de su minúsculo capital.

Pero en 1937, y después de diseñar en su pequeña «boutique» de San Sebastián bastantes trajes de factura exquisita, y después de haber cumplido los cuarenta años, Balenciaga se trasladó definitivamente a París, donde deseaba doctorarse con todos los honores.

Dior fué su contrapunto, ya que nuestro creador se valió del propio entendimiento y de la revolución para crearse un prestigio. No aceptó jamás normas ni líneas descubiertas; él las inventó y las hizo nuevas y a la vez exactas. Sus trajes (esto

se lo he oído a las que tuvieron la suerte de ser sus clientas) tenían la nota valiente de lo exclusivo, pero conservaban el sólido aroma de lo perdurable.

Vistió a las españolas, a quien Balenciaga recibía en París como regalo de España, y a toda una gran lista de damas internacionales.

De sus últimos atrevimientos recordamos todavía la línea trapecio aquella amplia silueta en forma de campana, que tanto significó para el «prêt-à-porter» parisiense, ya que con ella la confección masiva empezaba a tener facilidades.

Una artritis, producida por mala circulación en sus manos, le hizo cerrar su palacio del arte hace ya unos años; pero su nombre seguía firme en la historia y el recuerdo de estas generaciones.

Su último diseño, y como regalo al presente, ha sido el traje de Carmen Martínez-Bordiú Franco; su última residencia, el parador nacional de Játiva (Valencia), donde pretendía aliviar las molestias de su cuerpo. Pero su corazón no ha querido seguir adelante, y como un último homenaje de Fallas, Balenciaga ha dejado, como un relámpago, vacío un trono en la alta costura.

Lino, un amigo fiel del rey de la costura, me ha dicho: «Creo interpretar el sentimiento de todos los que le conocíamos y le admirábamos: Balenciaga ha sido el mayor genio, la mejor persona y el único hombre capaz de conseguir tantos triunfos para España dentro de la alta costura. Tardaremos muchos años en poder sustituirle. La moda española, hoy, está de luto.»

Sus restos mortales descansan hoy en paz en el panteón familiar que él tenía en Guetaria, la tierra que un día acunase los sueños de otro español ilustre: Balenciaga.

SORAYA

M.C.D. 2022