LA MUERTE DE HO CHI-MINH

NADA CAMBIARA

UN TRIUNVIRATO ASEGURA LA CONTINUIDAD

★ **Phan Van, jefe del Gobierno**

★ **General Giap, jefe del Ejército**

★ **Le Duan, secretario del P. C.**

(Páginas 6 y 16.)

PUEBLO

Director: Emilio Romero

PISOS TERMINADOS
A 200 METROS DEL RETIRO
ENTRADA, DESDE 150.000 PTAS
Avda. del Mediterráneo, núm. 12
Teléfono 251 42 61

QUINA SANTA CATALINA
COMPRARIA
CABALLITOS PONEY PARA SUS CUADRAS
APARTADO 50.005 - MADRID

Edita: Ediciones y Publicaciones Populares ● Madrid ● Depósito legal: M. 16 - 1958
Apartado 517 ● Teléfono 227 - 39 - 91 ● Redacción, oficinas y talleres: Huertas, 73

Año XXX - Núm. 9.336 - Madrid, jueves 4 de septiembre de 1969 - 32 págs. - Precio: tres pesetas

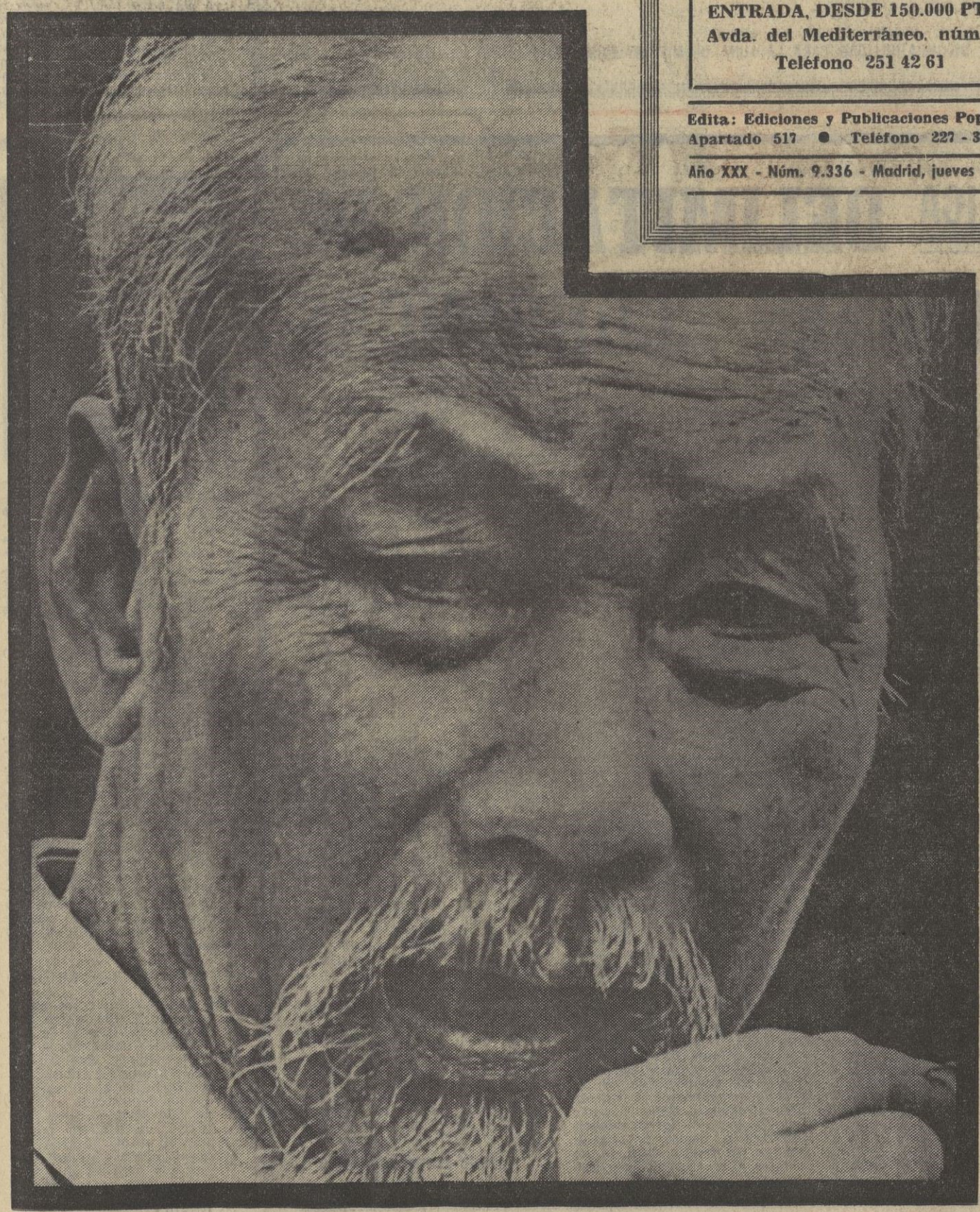

SERAN ANALIZADOS

20 GRAMOS DE LUNA PARA ESPAÑA

- La NASA reparte muestras por todo el mundo
- En octubre se hará público el resultado de las investigaciones

REVOLUCIONARA TODAS LAS TEORIAS SOBRE EL SISTEMA SOLAR

(Página 5)

M.C.D. 2022

Mesa de Redacción

—TENIENDO EN CUENTA QUE, ADEMAS, SON SORDOS, SU INCOMPATIBILIDAD PARA LA LUNA DE MIEL ES EVIDENTE.

LAS COSAS QUE SE DICEN

AL NATURAL

En "Servicio" escribe P. Tamarit: "Una mujer «al natural» que descuide su aspecto y que diga «al pan, pan y al vino, vino», si no tiene otras cualidades »pecuniarias» muy elevadas, no inducirá ni al más tímido a decir «Sí, quiero»".

ELEGIR, EN AMOR

«Es una hermosa historia y no reniego de ella —declaró, según "Rivarol", Arletty a Oriana Fallaci, hablando de sus amores con un oficial del Estado Mayor alemán que le valieron una condena a muerte no cumplida—. Amaba a ese hombre. Lo amé como no he amado jamás a ninguno, estaba loca por él. Si no, no habría ninguna disculpa para mí, sería inexcusable. Tampoco puedo pretender que dió él los primeros pasos; fuí yo la que me fuí a él. En amor siempre he elegido yo, nunca me he dejado escoger.»

EL PRESTIGIO DE LA BELLEZA

«La belleza —dice Antonio Valencia a Angel Oliver en "El Alcázar"— ha sido, es y será siempre un prestigio. En el pasado se ha visto algunas veces como elemento negativo —"Tu cabeza es hermosa, pero sin sexo (sic)"—, pero es una cosa superada. Por otra parte, volviendo al pasado, jamás la iconografía de la diosa occidental nos la presenta fea. Nuestras diosas han sido siempre bellezas enormes, mayestáticas, tanto si eran sexuales como intelectuales.»

SANGRE COBARDE

«Las cornadas —dice Victoriano Roger (Valencia) a Pérez-Mateos en "A B C"— tienen dos vertientes: por una se va la sangre valiente y te queda la cobarde y, por la otra, entra una corriente de experiencia, porque la cornada, a la postre, es un fallo del torero.»

COMO EL ACERO

«Fué para mí una gran suerte conocer a Liz —cuenta en "El Alcázar" Clint Eastwood—, no sólo es una mujer humana e inteligente como pocas, sino una profesional ejemplar. Es dura como el acero. Se ha forjado en un medio en el que para sobrevivir hay que encerrarse en una coraza de hierro. Sólo así se consigue el respeto y la consideración en Hollywood... Humphrey Bogart —recuerda— era un tipo formidable, decía que al público que paga hay que darle lo mejor de uno mismo. Yo procuro seguir este consejo y trato de superarme en cada film.»

CANCION EROTICA

«Después del cine erótico, después del teatro erótico, hemos llegado en Italia —dice desde Roma Paloma Gómez Borrero en "El Alcázar"—, aunque sea de rechazo, a la canción. Lo ha demostrado el éxito de "Je t'aime... moi non plus", cantada en pareja por el autor, Serge Gainsborough, un donjuán francés que asegura que conquistó una temporada el corazón de B. B. y de Jane Birkin.»

EL HOMBRE DEL TIEMPO

LA BORRASCA PIERDE ACTIVIDAD

Se han registrado precipitaciones, a lo largo de las últimas veinticuatro horas, en numerosos puntos de Galicia, Cantábrico, medio y alto Duero, cuenca del Ebro, Ibérica, región valenciana, Cataluña y Pirineos.

Han destacado 29 litros por metro cuadrado en San Sebastián, 21 en Tortosa, 10 en Gerona y Candanchú, 8 en Santiago de Compostela, 7 en Logroño y Estaca de Vares, 6 en Huesca, 5 en Vitoria y cantidades progresivamente inferiores en el resto de las regiones indicadas. En las demás, aunque con nubosidad variable, el tiempo ha sido generalmente bueno.

PRONOSTICO GENERAL: AUMENTOS TRANSITORIOS DE NUBOSIDAD

La borrasca creadora de la inestabilidad atmosférica que estamos registrando desde hace cuatro o cinco días está perdiendo gran parte de su actividad, pero no termina de alejarse de la Península. Incluso pensamos que, con un poquito de suerte, va a morir sobre el suelo español, como aquel que dice, con las botas puestas y el paraguas abierto. Está centrada entre el Cantábrico y Francia, y es lo más lógico pensar que produzca todavía chubascos y tormentas por puntos del Cantábrico, Duero, Ebro, Cataluña y sistemas montañosos de la mitad septentrional de la Península, mientras que en el resto de España será difícil que produzca otra cosa que simples aumentos transitorios de la nubosidad.

Las temperaturas iniciarán una lenta, pero progresiva, recuperación.

DATOS DE TEMPERATURAS

Extremas de España ayer: Máxima, 39 grados en Alicante y Murcia; mínima, 9 grados en Vitoria.

Extremas de Madrid: 13 y 22,2 grados.

Mariano MEDINA

REPLICA

DELIMITACION DE REGIONES ECONOMICAS

EN varios diarios han aparecido diversos comentarios sobre delimitación de regiones en nuestro país y, concretamente, el último publicado, en el diario «Madrid», «Regiones y futuro», obligan a realizar ciertas aclaraciones, no con afán de iniciar una polémica sobre un tema que, indudablemente, se presta a muy diversas interpretaciones, sino con el deseo de orientar, desde un punto de vista exclusivamente técnico, tanto a los lectores como a los comentaristas que se interesan por el desarrollo regional.

Desde el punto de vista económico, una política de desarrollo regional debe realizarse sobre la base de áreas operativas concretas que, por un lado, permitan el estudio de sus posibilidades y, por otro, supongan el marco de una acción positiva que posibilite una expansión de su economía y, como consecuencia, un más alto nivel de vida para sus habitantes.

La delimitación de estas áreas puede ser diversa y especialmente está condicionada al objetivo o carácter de la actuación a realizar. En orden a la amplitud, la delimitación puede afectar a la totalidad del territorio nacional, o a parte del mismo, señalando zonas concretas más necesitadas relativamente de una acción específica. Este es el caso adoptado en la actualidad en nuestro país, y como ejemplo puede señalarse: Tierra de Campos, Campo de Gibraltar, Plan Badajoz, Jaén, etcétera..., o las áreas de influencia de los polos de desarrollo o promoción industrial. Desde luego, una visión más amplia de estos aspectos aconsejaría una delimitación total que permita una descentralización de funciones, agilizando el proceso de desarrollo del país.

En nuestro caso, es un hecho comprobado que, para un gran número de acciones, la provincia es un área excesivamente amplia y para otras reducida, de ahí la necesidad de que, sin desaparecer esa unidad administrativa, se establezcan otras de inferior dimensión, como pueden ser las comarcas, y otras de superior dimensión, que pueden ser las regiones socioeconómicas. La delimitación de unas y otras no es sencilla, ya que a la realidad económica hay que sumar otros aspectos, como pueden ser los físicos, sociológicos, etcétera, si bien, cada uno de estos conceptos puede constituir por sí mismo una delimitación específica.

Desde el punto de vista estrictamente económico una delimitación de regiones requiere, además, optar por un criterio concreto, especialmente entre los de homogeneidad, polaridad o planificación, ya que el empleo de uno u otro daría lugar a delimitaciones diferentes.

Hechas estas aclaraciones, es importante resaltar que, aparte de una delimitación de carácter socioeconómico, pueden existir otras muchas, como por ejemplo, regiones físicas homogéneas, que son las que figuran en los textos del bachillerato, con objetivo específico, sin poder prestarse a confusiones con otras delimitaciones, como pueden ser, por ejemplo, las de carácter histórico, sociológico, cultural, etcétera.

He de referirme, para terminar, a los Consejos Económicos Sindicales Interprovinciales, a los que de una forma errónea se pretenden calificar como delimitantes de regiones en un sentido permanente y oficial. Estos Consejos tienen como función estudiar los problemas comunes a varias provincias, ya que un tratamiento de los mismos a este nivel tiene una mayor racionalidad económica, por razones que se han apuntado anteriormente.

Estos Consejos Interprovinciales (no regionales) se crean, pues, a propuesta de diferentes provincias que tienen aspectos comunes que tratar, se unen para su estudio y presentan a la Administración sus conclusiones. Que no se constituyen sobre regiones perfectamente delimitadas lo demuestra que una provincia puede pertenecer a varios Consejos simultáneamente. Este es el caso, por ejemplo, del C. E. S. I., Sureste que agrupa las provincias de Alicante, Murcia, Almería y Albacete, y que fué creado, especialmente, para estudiar el trasvase de aguas del Tajo al Segura; y ello no imposibilita que Albacete pertenezca al Consejo de la Mancha y Almería al de la Penibética. Otro ejemplo puede ser el Consejo del Ebro, cuyo objetivo fundamental es el desarrollo integral de la cuenca del río y agrupa a las provincias que les pueda afectar este aspecto, sin que ello suponga una delimitación de una región; y que provincias integrantes, como por ejemplo, Lérida o Tarragona, no puedan pertenecer, en su día, a otro Consejo Interprovincial, como puede ser el de las cuatro provincias catalanas.

Es una realidad que los Consejos Económicos constituídos están prestando un gran servicio a la nación y a las provincias concretas que los agrupan. Realizaciones conocidas son la vía de penetración a Galicia, su Plan Marisquero, el trasvase de aguas del Tajo al Segura, etc., es decir, acciones de ámbito supraprovincial, que la Organización Sindical, a través de sus Consejos, promociona permanentemente en estrecha colaboración con la Administración.

José Isbert SORIANO

M.C.D. 2022

tumba ABIERTA

LA VIEJA DAMA EN LA PLAYA

CON el cerrojazo de las vacaciones multitudinarias, hemos dejado las playas medio vacías. Siguen disfrutando de la arena tibia y del espectáculo de las perpetuas revoleras de las olas los veraneantes de última hora, los nativos y los seres intemporales, que flotan, marginados y ausentes, al borde de la realidad. Por fin, la vieja dama, recocida de altiveces y recuerdos, podrá pasear sus perritos exóticos, sus coloretes desusados y sus silencios desdeñosos a la orilla del mar, como si el tiempo no hubiera pasado ni por ella, ni por el paisaje, ni por la Historia. Podrá recorrer en línea recta el kilómetro largo de la playa norteña, sin temor a los pelotazos de los hijos de los obreros especializados, a los asaltos de los bikinis inverosímiles o a los modales insólitos de las nuevas generaciones indiscretas.

Tradicionalmente, el Norte era el lugar de veraneo de la gente acomodada. Todos se conocían y se saludaban con esa solidaridad secreta de clase social que no se aprende en el catecismo, pero que se enseña en el aire que se respira, en la leche que se mama y en el cinturón de seguridad o de inseguridad económica que se experimenta pronto y bien. Las crónicas de sociedad de la época no dicen dónde estaban mientras tanto los antepasados de los millones de veraneantes que ahora le limitan a las viejas damas de entonces sus derechos a gozar de la playa entre rostros conocidos y cuentas corrientes elevadas.

Pensándolo bien, debe haber sido triste para esa generación que explotó casi en solitario durante años y años los envidiables placeres de la playa ver irrumpir

en sus dominios a los desconocidos habitantes de otras latitudes sociales, sin apellidos respetables, ni fonética cuidadosa, ni sólidos respaldos bancarios. Es como para enloquecer, sentirse rodeada de una multitud de plebeyos y tener que abdicar en los recién venidos la posesión de las arenas codiciables y de la batidora incesante de las aguas marinas.

Por eso es perdonable ese desdén impoluto con que la vieja dama nos mira, como si fuéramos alienígenas, y ese gesto retorcido con el que nos disputa con los ojos un palmo de terreno para tomar el sol. Deben llevarla todos los demonios cada vez que se digna levantar la vista de su novela inglesa y no conocer a nadie en treinta metros a la redonda. Todas sus iras están justificadas. Verdaderamente, las auténticas atrocidades las comete la Historia.

Ahora, con la obligada deserción de los asalariados, la vieja dama, que puede prolongar sus vacaciones cuanto le plazca, recobrará una parte de su antigua estabilidad, aflojará la tensión de sus músculos faciales y barrerá la acritud de sus palabras; volverá a recuperar los límites de su individualidad roquera y se entretendrá en reunir más razones de desprecio para las nuevas realidades sociales que no entiende. Se sentirá, como antaño, única, distinta, en comunicación directa y privada con sus divinidades y sus intereses económicos, lejos de cualquier gregarismo y de cualquier ser humano que reciba dinero por su trabajo.

Cuando terminábamos de cerrar nuestra última maleta de asalariado, la hemos vuelto a ver, a la vieja dama, sobre la playa desierta, como una página de la Historia, rodeada de la nada.

COPERNICO

Garantías contra los grupos de presión en la Prensa

DIAS pasados reproducimos, en esta misma página, un importante editorial de «Ya» sobre las incertidumbres del negocio periodístico. El colega expresaba su alarma ante el fenómeno de que en España se anuncian nuevos diarios, mientras en todo el mundo se acusa el fenómeno inverso de la desaparición o fusión de publicaciones antiguas y prestigiosas. El capital que hoy requiere la edición de un periódico, y su mantenimiento hasta que alcanza—si es que lo consigue—la difusión que le permita subsistir con sus recursos, es enorme. En el mejor de los casos, los cientos de millones que hay que inmovilizar antes de obtener un beneficio incierto resultarían más remuneradores en cualquier otra actividad. Por eso «Ya» proclamaba su perplejidad ante el misterio. ¿Quiénes costean el déficit de los periódicos que sobreviven con tiradas precarias e insignificantes coeficientes publicitarios?

ESTA claro que un rotativo que no alcance una estimable circulación no puede atraer los anuncios que le permitan sufragar sus gastos generales y el costo de sus materias primas. Nadie normalmente mantiene un negocio con la sola finalidad de perder dinero, por lo que hay que pensar que el lucro de las inversiones en periódicos deficitarios recae sobre otras actividades, políticas o financieras, que permanecen en la sombra.

EN tiempos pasados abundaban los diarios de presuntuosa independencia y economías catastróficas, que algunas empresas oligárquicas utilizaban como recursos de intimidación política. Tales periódicos no eran órganos de opinión coherente y sincera, sino instrumentos de grupos de presión emboscados en la oscuridad. La ley de Prensa vigente trató de evitar este peligro de que los sectores de gran poder económico y vastos intereses políticos pudieran suplantar la función de opinión, que, naturalmente, corresponde a la Prensa. Pero las precauciones adoptadas fueron insuficientes. El hecho de que ahora mismo se editen publicaciones económicamente inviables, denota que el dividendo de poder político que puede originar un diario—por limitado que sea su ascendiente—compensa los gastos cuantiosos de su mantenimiento. ¿Pero quiénes perciben, y para qué, esta inconfesada compensación?

A nuestro juicio, todo diario nacional con circulación inferior a los 50.000 ejemplares carece de posibilidad publicitaria y acredita un respaldo insignificante de opinión. Tales periódicos, acosados por sus necesidades de tesorería, viven expuestos a los grupos de presión que se ofrezcan a financiar sus pérdidas, a cambio de campañas, silencios o valoraciones dictados por intereses desconocidos, o son esos mismos grupos de presión los que los mantienen, conteniendo las tiradas endebles determinados objetivos. Entraña todo esto una amenaza de corrupción que no desvanecen los alardes de jactanciosa independencia. Por eso se nos ocurre que, salvo la Prensa de instituciones sólo debieran existir los diarios con tirada y publicidad suficientes para abastecer a sus gastos, o lo que, en período de difusión, tuvieran el respaldo de empresas periodísticas acreditadas y con bases financieras indiscutibles.

LA dificultad estriba en que una medida de este rigor adjuntaría una limitación de la libertad de Prensa y una restricción del derecho a la expresión de la conciencia pública. La fórmula sólo sería practicable si los periódicos de economía confusa pudieran insertarse de algún modo en el régimen asociativo, de reciente vigencia. Una relación de este género haría visible la naturaleza de los periódicos, su ideología y los intereses propios de sus parcelas de influencia, al mismo tiempo que contribuiría a definir a las asociaciones de opinión, debidamente registradas y autorizadas.

SUPONEMOS que esta simple sugerencia puede suscitar polémicas, aunque, seguramente, merece una serena meditación. Los periódicos, justificados públicamente por asociaciones reconocidas, tendrían unas significaciones claras, que aclararía —y ahuyentaría a veces— la influencia nebulosa e invisible de los grupos de presión. Entonces no serían inquietantes las pérdidas de un diario, porque sus objetivos explicarían las inversiones realizadas en su publicación. Y las empresas editoras deficitarias podrían acreditar, sin disimulos ni rubores, la procedencia de los caudales destinados a enjugar sus gastos y satisfacer sus compromisos.

IBERO

TEJER Y DESTEJER

LETRA SUBLIME

LOS escépticos piensan que detrás de la muerte está la nada. Los creyentes creen, sobre todo, en una vida sobrenatural. Tal vez por eso decía Unamuno, siempre en lucha entre la razón y la fe, escéptico y creyente, que hemos creado a Dios para salvar al Universo de esa nada. Y es que él trataba, como en un empeño desesperado, de asirse a la esperanza, de trascender, de insuflarle conciencia a la eternidad o, lo que es lo mismo, vida a la muerte.

La repugnancia, si no el horror al vacío de la nada en la muerte o al albur de la salvación en la vida eterna, es común, salvo muy pocas excepciones, a la especie humana. Y, sin embargo, los hombres todos, tanto si nuestras reservas de razón son muchas o pocas como si nuestras existencias de fe son pocas o muchas, permanecemos complacidos en la muerte provisional del sueño, por lo menos un tercio de la vida entera. Los otros dos tercios los empleamos en la verdadera faena de existir, en la vigilia atenta, cuyo principal objeto, si bien se mira, aparte de comer, consiste en garantizarnos un albergue lo más grato posible para dormirnos, o sea, para sumirnos en una momentánea inconsciencia, en una breve eternidad.

Pero, además, cuando el infortunio o la fatiga insomne, el tedio de un monótono quehacer cotidiano o la laxitud del ambiente sin horizontes nos atrapan, seguros de nuestra impotencia contra la parcela de la sociedad triunfante que moltura todo triunfalismo, tomamos barbitúricos o nos dopamos con cualquier clase de opio. El caso es dormir o enajenarse, situarse en ajeno a uno, no ensimismarse, no estar uno en sí mismo. Para ello hay muchas y variadas drogas en el mercado, a veces negro. Entre las más asequibles y benignas, al margen del sucedáneo de la pequeña pantalla, está cierta literatura que se basa en el espejismo de la acción, nutrido por una exuberante fantasía.

Allá en el año 40, a medias salvado del zarpazo de la guerra y con un boceto de porvenir más ideal que el que luego ha querido traerme la suerte, cayó en mis manos una Biblia sin comentarios, fruta prohibida por entonces. Estaban lejos aún los balbuceos de libertad religiosa como tributo posconciliar y mucho más lejos todavía los palotes con que ahora nos ejercitamos de párvulos en la tolerancia y, por lo tanto, se trataba de un libro raro primorosamente editado en Londres, además. Era un ejemplar de la famosa versión de Casiodoro de Reina, revisada por Cipriano de Valera, quien aportó su impecable y bello castellano al verbo divino. Ambos, españoles exiliados del siglo XVI, fueron pioneros de la perpetua sangría del país por cuestiones de pensamiento, según costumbre en esta impenitente tierra nuestra del trágala.

Para el insigne polígrafo Menéndez Pelayo, cima de la catolicidad monolítica de España, con toda su pesadez, también monolítica, Casiodoro de Reina venía a ser una especie de activista, al estilo contemporáneo, sin apenas conocimientos de lenguas muertas y poco más de lenguas vivas. Cipriano de Valera, por su parte, no pasaba de hereje vulgar, aunque reconociéndole que escribía con donaire y con soltura. Por eso, como colmo del desdoro, opinaba que en nuestro tiempo hubiera sido un periodista de mucho crédito. Pues bien, ninguna de las versiones de la Biblia producidas por la ortodoxia canónica puede compararse con este modelo de rigor y de lenguaje, monumento de las letras españolas, debido, por lo visto, a un par de golfos ignorantes.

Porque, como todos sabemos, los textos sagrados, incluso con acotaciones, a fin de ponerlos al alcance de las mentes vulgares, han permanecido durante siglos bajo siete llaves para la grey, por naturaleza ignara. Sólo a la luz de la hermenéutica, de la exégesis y de la anagogía, pasadas por el tamiz de la teodicea, podían tolerarse las divulgaciones de los misterios de la revelación a través del púlpito y de libritos piadosos contenidos entre la primera palabra del Génesis y el amén final del Apocalipsis. Tal vez esto fuera así porque las batallas de interpretación en materia tan delicada y sutil como el espíritu se han pagado siempre con sangre generosa, en cuanto abundante. Parece probable, además, que también mediara aquello de que donde no hay conocimiento, no hay duda.

Ahora es distinto. Una Biblia está al alcance de cualquiera, hasta sin notas. Las sectas protestantes, en período de lanzamiento, obsequian con ellas a su posible clientela. Lo más seguro es que la competencia católica, por su parte, ni siquiera reprima en el confesonario a los lectores de la escritura. Yo confieso, sin rubor, que la leo desde hace casi treinta años. Lo hago para conocer, a veces, y para drogarme con su opio más frecuentemente. Cuando me siento deprimido, cuando pienso que el mundo no gira como me gustaría, cuando la adversidad me abate siguiendo su vieja costumbre, cuando considero inicuo el medio que me rodea, huyo de mí mismo, me enajeno, me sumerjo en el libro de los libros, fuente de todo consuelo y de toda sabiduría. Terrores sin cuento, generosidad ilimitada, mezquindades increíbles, poesía lírica, de todo hallo en su letra sublime. Encuentro sexo y violencia, vida y muerte, como está mandado y como está de moda. Como siempre.

Salvador VALLINA

M.C.D. 2022

PARECE QUE NO HABRA PROBLEMAS CON EL GAS DE LIBIA

● Está vigente un contrato por mil millones de metros cúbicos

BARCELONA, 4.—«No existe ningún problema, de momento, con el gas, aun cuando haya cambiado el régimen político de Libia», según ha manifestado un portavoz de la Sociedad Suministradora de Gas de Libia.

El mismo portavoz añadió que está vigente un contrato de suministro por mil millones de metros cúbicos de gas; contrato que por el momento no ha sufrido ninguna alteración. Parece, por otra parte, que no corre el peligro de que se rescinda, porque las instalaciones del país libio están preparadas para la exportación del gas licuado a 162 grados bajo cero, y ningún país que no posea la instalación necesaria para recibirlo podría aceptarlo y almacenarlo.

Algunas industrias barcelonesas están ya trabajando con el gas depositado en los grandes tanques del puerto. Dicho gas sirvió para poner a prueba los grandes depósitos, y comprobar que podrían soportar las más fuertes presiones. La procedencia de dicho gas es argelina.

Por otra parte, la empresa suministradora asegura que no tiene por el momento preocupación, toda vez que todos los clientes de la ciudad con quienes tiene contrato —un centenar aproximadamente— han transformado sus instalaciones para recibir el gas de Libia, con lo que el contenido de los depósitos puede usarse durante más de tres meses. (Pyresa.)

LOS FINANCIEROS ESPAÑOLES SE TRANQUILIZAN

Las noticias llegadas de Libia a Madrid han tranquilizado a los financieros españoles que tienen invertido capital en aquel país africano, dado que no se prevén nacionalizaciones en el nuevo Gobierno libanés. (Europa Press.)

EN MALAGA

HA MUERTO LUIS BOLIN

En 1936 consiguió el avión que trasladó a Franco desde Canarias a Tetuán

MALAGA, 4.—Dos Luis Antonio Bolín de Mesa falleció ayer por la tarde, poco después de las cuatro y media, en su domicilio de esta capital, víctima de una afección cardíaca.

El señor Bolín de Mesa, que contaba setenta y dos años de edad, había llegado a Málaga hace tres días, después de un viaje por algunos países hispanoamericanos. Al segundo día de encontrarse en esta ciudad, se sintió indispuesto y acudió a un especialista, el cual consideró que tal vez el viaje por zonas de considerable altitud podía haber dañado su corazón; si bien no estimaba su estado como de extrema gravedad.

A primera hora de la tarde de ayer, cuando se le iba a practicar un electrocardiograma, el señor Bolín sufrió un ataque al que no pudo sobrevivir.

Al conocerse la noticia en Málaga, donde era querido y estimado en todos los medios, numerosas personas acudieron a la casa mortuoria para expresar su sentimiento.

● Datos biográficos

Don Luis Antonio Bolín, periodista por encima de otras actividades que ha desempeñado durante sus setenta y dos años de vida, nació en Málaga, donde cursó sus primeros estudios. Se licenció en Derecho, todavía en plena juventud, y se trasladó, en calidad de funcionario de la Sociedad de Naciones, a Ginebra, ciudad en la que Bolín fué testigo de múltiples acontecimientos políticos.

No obstante, los principales hitos de su ejecutoria política y profesional arrancaron durante su ejercicio periodístico. Estando en Londres, dedicado por entero al periodismo, la dirección de «A B C» le nombró su corresponsal, cargo en el que estuvo varios años. En la capital inglesa, y por encargo del marqués de Luca de Tena —exiliado en tierras francesas—, Bolín actuó como mediador en una de las operaciones más importantes de la gestación del Alzamiento Nacional, en julio de 1936.

En Londres, con la colaboración del ingeniero y aviador don Juan de la Cierva, inventor del autogiro, Bolín buscó el avión y el aviador que trasladarían al Generalísimo Franco desde las islas Canarias hasta Marruecos. Efectivamente, cubierto el itinerario Inglaterra - Canarias - Casablanca, desde este último punto Bolín fue compañero de viaje del Caudillo hasta Tetuán, donde comenzaría la nueva reconquista de España.

Instalado el Generalísimo en Burgos, el señor Bolín estuvo agregado al cuartel general y, cuando iba a terminar la guerra, fue nombrado director general de Turismo, cargo que desempeñó hasta el 18 de julio de 1952. Asimismo, años después, fue consejero de información en la Embajada de España en Washington.

Periodista experimentado, don Luis Antonio Bolín ha dejado notables testimonios profesionales de su valía, en múltiples trabajos y libros publicados. Destaca entre sus escritos el libro - relato de su actividad como corresponsal de Prensa en los frentes franceses durante la primera guerra mundial. Igualmente, el libro «Spain: the vital years» («España. años vitales»), donde expone las razones del Alzamiento de 1936. (Cifra.)

En los últimos diez años

España ha triplicado su producción de cerveza

En el decenio comprendido entre 1959 y 1968, la producción y consumo de cerveza se ha triplicado en España. Según datos del Banco de Bilbao, las cincuenta y cuatro fábricas en funcionamiento produjeron el pasado año 10.467.000 hectolitros. Y el consumo aparente ascendió a 10.491.000 hectolitros. La industria cervecera ocupa en España el primer lugar en el ramo de bebidas y aporta un uno por ciento del producto industrial bruto. No obstante, existe un relativo minifundismo en el sector. Solamente dos firmas producen más de un millón de hectolitros y otras dos alcanzan el medio millón.

Por regiones geográficas, la catalano-balear y la andaluza ocupan los primeros lugares en cuanto a instalaciones productoras se refiere, con diez para cada región; sigue Castilla la Nueva, con ocho plantas en funcionamiento. Esta última zona es la primera en producción, con casi tres millones de hectolitros. Por provincias, Madrid y Barcelona figuran en cabeza, con seis y cinco industrias, respectivamente.

Las primeras fábricas cerveceras de España datan de 1900. Eran cinco, distribuídas del siguiente modo: una, en Madrid, Zaragoza y Pamplona, y dos, en Oviedo.

AYER ENTRARON EN VIGOR

ARANCELES PARA LA NARANJA EN EL M.C.E.

● Reducción de un 40 por 100 para España

Desde ayer, entró en vigor la reducción del 40 por 100 que el Mercado Común concede, en sus derechos arancelarios, a la naranja procedente de España. Dicha reducción entra en vigor, junto con los acuerdos de asociación entre la C. E. E. y Marruecos y Túnez, y afecta igualmente a las naranjas procedentes de Israel.

En fuentes allegadas al Ministerio de Asuntos Exteriores se subraya que esta ventaja concedida a nuestro país pone nuevamente de relieve los resultados que se van obteniendo en las negociaciones entre España y la C. E. E.

Según los medios oficiales de Bruselas, estas negociaciones se reanudarán próximamente, ya que se espera que en el próximo Consejo de Ministros de la Comunidad se apruebe formalmente el mandato de negociaciones con España. (Europa Press.)

MILES DE MANCHEGOS VENDIMIARAN EN FRANCIA

MANZANARES, 4. — Una emigración temporera de manchegos se producirá dentro de unos días debido a la recolección de uva en Francia. Las autoridades provinciales y la Delegación Diocesana de Migración están tramitando los oportunos pasaportes para los miles de trabajadores de estas provincias que se desplazarán de sus pueblos al Mediodía francés para hacer la vendimia, sin preocuparse por la mayor o menor importancia de la cosecha de uva propia. Esta emigración viene registrándose desde hace seis o siete años. (Fiel.)

FRAGA, A CHILE

● Asistirá a la II Asamblea Hispano-luso-americano-filipina de Turismo

En los salones de la Embajada de Chile en Madrid se celebró ayer noche una recepción ofrecida por el embajador de aquel país, don Sergio Sepúlveda, al ministro de Información y Turismo y a la delegación española que asistirá a la II Asamblea Hispano-luso-americano-filipina de Turismo, cuya inauguración tendrá lugar el próximo día 8 en Santiago de Chile.

El embajador, señor Sepúlveda, pronunció unas palabras de ofrecimiento del acto, en el curso de las cuales deseó a la misión española el mayor éxito en las jornadas.

Le contestó el señor Fraga Iribarne, quien puso de relieve que el turismo es uno de los grandes fenómenos sociales de nuestro tiempo, y que para aquellos países hospitalarios y bellos como Chile, constituía un gran porvenir. «El turismo ha obligado a un cambio de las estructuras económicas y sociales de los pueblos —prosiguió el ministro—, y en lo que respecta a nuestros pueblos es de esperar que, lo que el automóvil ha sido para el «boom» turístico español, lo sea el avión para el turismo hispano-americano.»

El señor Fraga Iribarne llegará a Santiago de Chile el próximo día 7, y al día siguiente presidirá el acto inaugural de la II Asamblea Hispano-luso-americano-filipina de Turismo, donde pronunciará un discurso. En ella se van a reunir todos los países iberoamericanos, además de España, Filipinas y Portugal, para estudiar una serie de temas relacionados con la promoción, desarrollo y cooperación turística de los países asistentes. (Cifra.)

Exportadores de calzado de Elche, a Moscú

Llevarán cien muestras a gusto de los rusos

ELCHE, 4.— Una misión de exportadores de calzado de Elche visitará Moscú a finales de mes, llevando cien muestras de calzado. La referida visita la gestionó en Elche don Alexander Borodko, alto funcionario del Ministerio de Comercio ruso; concretamente, del organismo que tiene a su cargo las compras en el exterior. Estas muestras de zapatos han sido confeccionadas de acuerdo con las directrices del señor Borodko, que señaló unas calidades y modelos adecuados a las condiciones climatológicas de su país. Anualmente, la U. R. S. S. recibe veinte millones de pares de calzado del extranjero. (Cifra.)

Más de 332 PLAZAS

Para ingreso en el Cuerpo de Carteros Urbanos. Sólo varones. Edad, 18 a 30 años. No se exige talla ni ningún título

Pruebas sencillísimas

¿COMO PUEDE USTED OBTENER UNA DE ESTAS PLAZAS? Solicite URGENTISIMO (HOY MISMO) amplia y detallada información, acompañando 10 pesetas en sellos de correos

ADAMS - Fuencarral, 46 - Madrid-4

TIENDA MAGNIFICA

FLORES Y PLANTAS

Ofrezco. Pequeño subarriendo. Muy comercial. Avda. Alfonso XIII, 156. Señor UCEDA, de 8 a 10 noche

FRUTERIA MAGNIFICA

Ofrezco. Pequeño subarriendo. Muy comercial. Avda. Alfonso XIII, 156. Señor UCEDA, de 8 a 10 noche

M.C.D. 2022

LOS PRINCIPES DE ESPAÑA INAUGURAN EL AUDITORIUM DE MALLORCA

● Von Karajan dirigió la Filarmónica de Berlín

PALMA DE MALLORCA, 4.—El auditórium de Palma de Mallorca fué inaugurado anoche con asistencia de los Príncipes de España. Esta sala de música, enclavada en el paseo Marítimo, frente a la bahía, está considerada como una de las mejores de Europa y ha sido posible gracias al mecenazgo de don Marcos Ferragut, que ha querido que sea Herbert von Karajan, actualmente uno de los primeros directores del mundo, y frente a la Orquesta Filarmónica de Berlín, quienes inauguraran esta obra.

La citada orquesta está compuesta por 120 profesores, que interpretaron en el acto de inauguración la «Sexta sinfonía», de Beethoven.

A la gala inaugural asistieron también, además de los Príncipes don Juan Carlos y doña Sofía, el director general de Cultura Popular, señor Robles Piquer, en representación del ministro de Información y Turismo; los marqueses de Villaverde, embajador de Alemania Federal en Madrid y autoridades provinciales y locales. (Europa Press.)

SERAN ANALIZADOS

VEINTE GRAMOS DE LUNA PARA ESPAÑA

★ En octubre se hará público el resultado de las investigaciones

★ La N. A. S. A. reparte muestras por todo el mundo

REVOLUCIONARA TODAS LAS TEORIAS SOBRE EL SISTEMA SOLAR

Declaraciones en Madrid del doctor Roeders

«Los resultados obtenidos en el estudio de las muestras lunares traídas por los astronautas del "Apolo XI" comenzarán a hacerse públicos a principios de octubre, y se sabe ya que serán revolucionarios», ha declarado el doctor J. G. Roeders, profesor de Física de la Universidad de Denver, e investigador por cuenta de la N. A. S. A. del cinturón radiactivo de Van Allen.

El profesor Roeders, que se encuentra en Madrid como participante en la asamblea de las asociaciones de sismología y geomagnetismo, ha añadido que por fin van a comenzar a caer las cortinas que envolvían al conocimiento de los orígenes del sistema solar. «Hasta ahora —ha dicho— había tantas teorías como científicos. Por esto creo que es importante el hecho de que la N. A. S. A. envíe las muestras lunares a los científicos de todos los países para que puedan estudiarlas. A partir del próximo día 11 las muestras van a salir de los Estados Unidos, y de ellas se ha previsto que 20 gramos sean analizados en España.»

Preguntado sobre los riesgos de radiaciones a que estuvieron sometidos los astronautas de la nave «Apolo XI», ha explicado que con respecto al cinturón de Van Allen, no había razón alguna para extender medidas extraordinarias de protección, ya que la nave atraviesa el centro de radiaciones en escasos minutos. Lo que no se podría —ha afirmado— es mantener en órbita a un astronauta dentro de este cinturón, que se halla aproximadamente a mil kilómetros de la superficie terrestre, ya que quedaría sometido a un grave peligro.»

Con respecto a otras radiaciones, ha añadido que el mayor motivo de preocupación son las emisiones de protones en las grandes erupciones solares. «Se ha hecho preciso a este respecto —ha dicho— realizar un pronóstico solar cada vez que se lanzan astronautas al espacio. Hay que esperar a que los centros solares activos estén al otro lado del Sol, teniendo en cuenta que su movimiento de rotación es de veintisiete días.»

Sobre el llamado «viento solar» ha explicado que en la Tierra no lo padecemos, ya que nuestra atmósfera nos protege. «La superficie lunar —ha dicho finalmente— está sometida a esta radiación, ya que no tiene capa protectora de aire. El polvo que encontraron los astronautas al descender a su superficie es probable que se deba a la influencia de este gas (hidrógeno ionizado), desprendido por el Sol a lo largo de los siglos.» (Europa Press.)

GIBRALTAR

Actitud de huelga en el puerto

★ Los obreros solicitan mejoras salariales

★ Según el «Financial Times», Algeciras arrebatará gran parte de la actividad del Peñón

ALGECIRAS (Cádiz), 4.—Se ha iniciado una actitud de trabajo lento en el muelle de Gibraltar. Los trabajadores gibraltareños se niegan incluso a trabajar a deshora.

Todo hacía pensar que anoche podría acordarse una huelga general, aunque el Sindicato local, hasta el momento, no había aprobado el movimiento huelguístico.

Los obreros solicitan aumento de salario, ya reclamado con anterioridad, y otras mejoras laborales. (Cifra.)

● Opinión del "Financial Times"

LONDRES, 4.—«Dejando el Peñón en la sombra» es el título que el «Financial Times» publicó ayer de su corresponsal en Madrid, dedicado al análisis del desarrollo del Campo de Gibraltar y de su impacto a corto plazo.

El corresponsal asume que en un próximo futuro Gran Bretaña y España formarán parte de una comunidad europea ampliada y que España habrá entrado a formar parte de la O. T. A. N. o del club militar que para entonces esté en boga.

«Este movimiento hacia la integración europea y militar —prosigue el artículo— podría otorgar un nuevo «status» a la fortaleza del Peñón.» La disyuntiva planteada al comienzo del análisis —¿verán al fin los gibraltareños su futuro económico en la asociación con España o podrá esta población civil de una fortaleza militar crear un futuro económico viable sin la buena voluntad de España?— queda resuelta a favor de la primera parte del planteamiento por la objetiva sucesión de hechos y cifras contenidos en el trabajo.

Después de describir en líneas generales el plan de desarrollo del Campo de Gibraltar, el propio diario concluye:

«En otras palabras, es posible argumentar desde este lado de la frontera que de aquí a unos pocos años Gibraltar puede no ser más que un apéndice de un conglomerado de ciudades españolas con una población total de casi medio millón de almas.»

A continuación destaca la afluencia de capital privado hacia una serie de empresas destinadas a absorber toda la mano de obra disponible en la región e inmediatamente se refiere a la conversión de la bahía de Algeciras —«el puerto natural mejor de la Europa sudoccidental, al decir de los expertos»— en un moderno puerto capaz de recibir superpetroleros de trescientas mil toneladas.

«El desarrollo del puerto de Algeciras arrebatará, sin duda —ya lo hace—, gran parte de la actividad de Gibraltar», afirma el diario económico, que añade: «Pero todavía se presiente desafío más directo para el futuro económico de Gibraltar en los trece nuevos complejos turísticos que han sido aprobados por el Ministerio español de Información y Turismo.»

«De acuerdo con los planificadores españoles, la inversión turística en el Campo de Gibraltar será al fin del orden de los 95,6 millones de libras (unos 16.000 millones de pesetas) y proveerá facilidades para 185.000 visitantes.»

DICEN LOS REPRESENTANTES SINDICALES

AUMENTOS DE SUELDO DISCRIMINATORIOS EN STANDARD

La denuncia del convenio colectivo vigente y protestar por el aumento de paga discriminatorio, han sido los principales acuerdos adoptados en la reunión celebrada ayer por la representación sindical de Standard Eléctrica, S. A., en la Delegación Provincial de Sindicatos. A esta reunión asistieron cerca de 160 representantes sindicales. Con respecto a la denuncia del convenio colectivo vigente, que expira el 31 de diciembre, se acordó, en reuniones posteriores, definir las líneas principales sobre las que ha de tratarse en las reuniones preparatorias del nuevo convenio. Con respecto a la protesta sobre el aumento de paga establecido voluntariamente por la empresa, al margen del convenio, los representantes sindicales consideran que este aumento es discriminatorio, desde el momento que sólo afecta a 2.000 de los 12.000 trabajadores de la empresa. Además, la representación sindical de Standard ha destacado el hecho de que, en su opinión, precisamente los productores afectados son los menos necesitados de ese aumento; mientras se dejan al margen del mismo los puestos de más baja remuneración. Por otra parte, miembros de la representación sindical de Standard han dirigido una carta al consejero-delegado de la empresa, en la que protestan de las circunstancias que se dan en esta subida de salarios voluntaria. (Pyresa.)

EN EL OTOÑO

Ordenanza laboral de Artes Gráficas

MALAGA, 4.—La ordenanza laboral de las Artes Gráficas está muy adelantada, y en este mes de septiembre se entregará en el Ministerio de Trabajo, esperándose su promulgación en el próximo otoño, según se ha dicho ayer en la Delegación Provincial de Sindicatos.

En la Casa Sindical de Málaga se reunió la Comisión que estudia esta ordenanza. Presidieron la reunión don Justo Cristóbal Montes y don José Navarro López, presidente y vicepresidente de la Sección Social Central, respectivamente, del Sindicato Nacional de Artes Gráficas y procuradores en Cortes. La Comisión está integrada por vocales nacionales, en representación de todas las provincias españolas.

En dicha reunión se trató, asimismo, del malestar existente por el retraso del Ministerio de Trabajo en aprobar el laudo o norma de obligado cumplimiento para esta actividad laboral. Se trató el problema de los trabajadores gráficos en relación con la descongelación de salarios, que confían y esperan se produzca este otoño; como también los nuevos salarios mínimos, viviendas y Seguridad Social. Se tomaron al respecto importantes acuerdos para trasladarlos a la Administración, recabando su solución urgente.

(Cifra.)

TERMINO SUS VACACIONES

EL MINISTRO DE JUSTICIA, EN MADRID

Tras un corto período de vacaciones, ha regresado, para reintegrarse a las tareas de su Departamento, el ministro de Justicia, don Antonio María de Oriol y Urquijo. (Cifra.)

¡En 5 meses técnico en TV!

(BASICA Y EN COLOR)

Con el asesoramiento técnico de la marca

TELEFUNKEN

En el más amplio y completo taller-laboratorio de ENSEÑANZAS ELECTRONICAS y bajo la dirección de ingenieros y técnicos especializados. Próximo cursillo abreviado: 1 de octubre de 1969 al 28 de febrero de 1970

CENTRO ESTUDIOS TELEVISION

Informes y matrícula: De 9 a 1, mañana, y de 6 a 10, tarde
BARQUILLO, 44 - Teléfono 419 55 13 - MADRID

M.C.D. 2022

LOS CATOLICOS DE IRLANDA DEL NORTE DEFIENDEN SUS BARRICADAS

«ESTAMOS AMENAZADOS»

«NADIE NOS GARANTIZA NUESTRA SEGURIDAD»

LONDRES, 4. (De nuestro corresponsal, Felipe Melizo.)—Bernadette Devlin, «esa chica irlandesa», como dice la última balada popular de los «folk singers» gaélicos, ha regresado ayer a su tierra, a bordo de un avión americano, por sorpresa e interrumpiendo un poco antes de tiempo su viaje por los Estados Unidos. Aterrizó en Shannon, en el Eire, y no en el Ulster, por la mañana, sin que los periodistas locales se enterasen hasta pasadas unas horas. Al parecer, momentos antes de embarcar, en el aeropuerto Kennedy, de Nueva York, Bernadette dijo a sus amigos que su puesto estaba en las barricadas de Belfast y Londonderry. En realidad, su misión americana —recaudar fondos para la campaña de derechos civiles y presentar el punto de vista católico ante la opinión pública americana— ha cubierto sus objetivos y, probablemente, su regreso un tanto repentino evita el que algún productor avisado la enfrente al reverendo Paisley, que sale para América dentro de unos días.

En América hay varios grupos interesados en los asuntos irlandeses, unos a favor y otros en contra de los católicos del Ulster, aunque con mayoría de los primeros. Los más importantes de estos grupos son la Catholic National Association for Irish Justice, la Americans for Human Rights in Northern Ireland y la Protestant Ulster Irish Society. Estas y otras instituciones continúan la tradición irlandesa en los Estados Unidos, que es parte de la historia de Irlanda desde que los irlandeses ex combatientes en ambos bandos durante la guerra de Secesión americana fundaron la hermandad feniana, primera de las muchas hermandades nacidas para acabar con la presencia inglesa en la verde Erin. Así es que América ha seguido a Bernadette Devlin desde el Pacífico hasta el Atlántico con emoción, estallidos polémicos y curiosidad cordial. Al comienzo de su gira, la chica jugaba sola. Luego fueron saltando rivales a la cancha, al moverse los protestantes ulsterianos, comprendiendo la importancia del viaje de la muchacha. Según se dice en Londres, Bernadette se enfrentó ante las cámaras de televisión con el diputado protestante Stratton Mills, en un programa lleno de incidentes. Mister Mills acusó a miss Devlin de haber deformado la realidad norteirlandesa para conseguir fondos, y pidió que tales fondos fuesen administrados por un cuerpo independiente. Bernadette contestó que daba su palabra de honor como garantía de que tales fondos no serán utilizados para adquirir armas. El dinero conseguido por la chica está depositado en varios bancos americanos, que lo transferirán a uno irlandés a cuenta de la campaña por los derechos civiles.

Mientras tanto, las cosas siguen mal en el Ulster. A pesar de los esfuerzos de los más moderados, las barricadas que protegen los barrios católicos siguen levantadas. Extremistas protestantes han cerrado al tráfico una de las carreteras más importantes de la provincia, la M-1, provocando un caos en el tráfico, ya de por sí caótico, de la capital y sus alrededores. El miedo no se ha disuelto todavía. Bernadette, a la que espera una reprimenda del Parlamento de Westminster por su actividad callejera, podría tener alguna influencia sobre la comunidad católica y conseguir que las barricadas fuesen retiradas; pero no es sencillo. Como decía el otro día el cardenal Conway, la respuesta de las comunidades católicas a la petición de destruir las barricadas es siempre la misma: «Estamos amenazados físicamente y nadie nos garantiza, por ahora, que tal amenaza no se convertirá en un hecho. Tenemos, pues, derecho natural a defender nuestras vidas y nuestras casas, y las barricadas nos garantizan que ese derecho puede ser ejercido cuando haga falta.»

Bernadette Devlin regresa al Ulster

Promete no comprar armas con lo recaudado en U. S. A.

HUELGA SORPRESA EN LA FIAT (DECIDIDA A ESPALDAS DE LOS SINDICATOS ITALIANOS)

ROMA, 4. (Por telex, de nuestra corresponsal, María F. Ruiz.) — Como un anticipo del «cálido» otoño laboral, he aquí el primer brote huelguístico de la temporada: un plante inesperado, dispuesto al margen de las organizaciones sindicales —en «la base»— por ochocientos obreros de dos departamentos de la Fiat, ha obligado a la dirección de la casa a suspender el trabajo en diversas cadenas de montaje, con el natural perjuicio para la producción y la dolorosa secuela de tener qué mandar a casa a casi veinte mil cuatrocientos trabajadores, que han de cobrar, mientras dure la suspensión, las dos terceras partes del jornal, a través de la llamada caja de integración.

La noticia —de primera página, porque una agitación laboral en la Fiat siempre es noticia nacional— demuestra que se ha producido el temido desbordamiento de los Sindicatos, por los grupos activos de «poder obrero», tal como se venía anunciando. Los dirigentes sindicales, sin distinción de color, sorprendidos por el acontecimiento, han declarado, en su primer contacto con la dirección de la casa turinesa, que si bien la paternidad del gesto no les atañe, apoyan las reivindicaciones de esos ochocientos obreros, causantes del desastre. Todo menos admitir que han perdido el control de la situación. Como el «Don Juan» del cuento, se han puesto delante de sus «conquistas», para decir que las mujeres les siguen.

La Fiat, por su parte, ha replicado recordando que el pasado 26 de junio todas las reivindicaciones presentadas por el personal habían sido acogidas favorablemente, según el acuerdo firmado aquel día. Además, la casa turinesa ha adelantado ya su mejor disposición para negociar el nuevo convenio colectivo de trabajo de la industria metalúrgica, según las directrices señaladas por los propios Sindicatos.

En realidad, la Fiat debía esperar esto —y mucho más—, si recuerda con el encono que hace un mes los activistas de «poder obrero», reunidos en Turín, atacaron a la firma número dos de Italia (la primera es la Montecatini-Edison), presentándola como un reducto del más feroz capitalismo. Entonces ya se oyó decir que «los sufridos trabajadores de la Fiat debían actuar al margen de los Sindicatos, en imprevistas acciones decididas en el mismo tajo, para poder perturbar la producción».

Cuando los ochocientos obreros cesaron en su labor, la dirección les invitó a reunirse en una asamblea, para que presentaran sus reclamaciones. Pero no hubo forma de obtener información sobre sus concretos deseos. Y esto es lo grave.

Con motivo de la muerte de HO CHI-MINH

PARIS: Conversaciones de paz, aplazadas

PARIS, 4.—Vietnam del Norte ha solicitado hoy un aplazamiento de la XXXIII sesión de las conversaciones de paz en París, debido a la muerte de Ho Chi-Minh, ha anunciado la delegación de Hanoi.

La delegación comunista manifestó, al tiempo que solicitaba el aplazamiento, que el jefe de la delegación, Xuan Thuy, saldría hoy para Hanoi.

Los delegados norvietnamitas tenían proyectado reunirse esta tarde con las delegaciones de los Estados Unidos, del Vietcong y de Vietnam del Sur, en una de las conversaciones ordinarias semanales, con el fin de encontrar los medios para dar fin a la guerra. (Efe.)

● Elogio de Moscú

MOSCU, 4.—La radio soviética anunció anoche sin comentarios la muerte del Presidente Ho Chi-Minh en su boletín de información de las cuatro (local).

La emisora dió lectura del largo texto del comunicado de Hanoi anunciando la muerte de Ho Chi-Minh y en el que se hacía un elogio del mismo. (Afp-Efe.)

● Aclaran la hora de su muerte

HONG-KONG, 4.—El Presidente del Vietnam del Norte, Ho Chi-Minh, falleció ayer a las 9,47 de la mañana y no por la tarde, como se informó anteriormente, comunica hoy la agencia norvietnamita de información.

En una emisión en lengua vietnamita de Radio Hanoi, escuchada en esta capital, se informó ayer que Ho Chi-Minh había fallecido a las 9,47, sin indicar si esta hora correspondía a la mañana o a la noche. (Efe-Reuter.)

UNION ELECTRICA MADRILEÑA, S. A.

PAGO DE INTERESES A OBLIGACIONES

A partir del 30 de septiembre próximo se iniciará el pago de los intereses de las obligaciones emitidas el 29 de marzo de 1969 contra cupón número 1 y por un importe neto de 32,50 pesetas, que se realizará en los Bancos Urquijo, Hispano Americano y Aragón y en sus sucursales y agencias.

Madrid, 22 de agosto de 1969.

MUTUALIDAD LABORAL DE QUIMICAS DE MADRID

Domicilio social: **Cedaceros, 11. Madrid-14**

AVISO

Nuevos teléfonos para todos los servicios:
231 53 01, 02 y 03

PARA RESCATAR LOS TERRITORIOS OCUPADOS POR ISRAEL EN JUNIO DE 1967

La pequeña «cumbre» árabe aboga por un frente único

● El comunicado final lo firman los jefes de Estado de Egipto, Siria, Jordania, Sudán y el primer ministro adjunto iraquí

EL CAIRO, 4.—Egipto, Jordania, Siria, Iraq y Sudán pidieron anoche a todas las naciones árabes que les apoyen en su contienda militar contra Israel.

En un comunicado, tras las conversaciones de El Cairo, declaran que «la batalla es demasiado grande para ser confinada a un solo lugar. Es una batalla de destino».

Solicitan un frente árabe unido para rescatar los territorios ocupados por los israelíes durante la «guerra de los seis días», en junio de 1967.

El comunicado de las cinco naciones fué publicado noventa minutos después de la reunión presidida por el Presidente Nasser.

Dicen en su declaración que el desafío israelí alcanzó su cumbre con el incendio de la mezquita de Al Aksa, en Jerusalén, el mes pasado.

Denuncian el incendio como un crimen, y dicen que el espíritu de solidaridad árabe debe unir todas las fuerzas contra Israel.

El comunicado fué hecho público después que el Rey Hussein saliera en avión hacia Amman y está firmado por el Presidente Nasser, el Rey Hussein, el Presidente Atassi, de Siria; el general Salah Mahdi Ammash, primer ministro adjunto de Iraq, y el general Gafaar el Nimeiry, presidente del Consejo Revolucionario sudanés.

Los jefes de las delegaciones de Defensa y de las Fuerzas Armadas celebraron conversaciones aparte, para mejorar la coordinación en el frente de batalla.

El comunicado añade que se discutieron todos los aspectos de la situación y que se han tomado las decisiones necesarias.

La actual situación necesita «la unión de todas las fuerzas árabes para la guerra», dice el comunicado.

SERVICIO GRATUITO
TALONES
GARANTIA MUNDIAL

AGENCIA OFICIAL
OMEGA
Unica Agencia Oficial en Madrid

PARA SUS REGALOS DISTINGUIDOS
Solicite el Catálogo Joyas OMEGA

PRINCESA, 10
(APARCAMIENTO PLAZA ESPAÑA)

GALERIAS CARLOS III
GOYA, 5

M.C.D. 2022

Pompidou inicia la reforma social

MEDIDA REVOLUCIONARIA

IMPUESTO DEL MEDIO POR CIENTO A LOS BENEFICIOS DE LOS BANCOS

PARIS, 4. (Por telex, de nuestra corresponsal, Pilar Narvión.).—El ministro de Finanzas francés, Giscard D'Estaing y dio ayer tarde una conferencia de Prensa para presentar el plan francés de austeridad, que complementa la decisión de la devaluación del franco.

Tres puntos esenciales tiene este plan: Política de precios, equilibrio del presupuesto del Estado y nuevas normas de fiscalidad.

De todas las medidas tomadas en el plan, la que ha causado mayor sorpresa, por lo inesperada, ha sida la decisión del Gobierno francés de imponer una tasa del 0,5 por 100 a los beneficios de los bancos. Giscard D'Estaing explicó muy claramente las razones de esa decisión. Según el ministro francés existe una diferencia demasiado notoria entre el interés que cobran los bancos en sus préstamos y el que pagan en sus depósitos.

La diferencia no le parece al Gobierno justificada y ha decidido tasar estos beneficios en un 0,50 por 100, que parece que a todo el mundo —salvo a los banqueros, naturalmente, pero éstos se cuentan con los dedos— le ha parecido bien. Esta banderilla del lado de la banca desautoriza bastante a quienes imaginaban al presidente Pompidou fácil interlocutor de los banqueros, en razón de su paso por una famosa banca privada, y justifica sobradamente al propio Pompidou, que, durante su campaña electoral, salió al paso de las acusaciones en este sentido, diciendo que era precisamente él quien mejor podía meter en cintura a los banqueros, porque los conocía y no de vista.

La tasa sobre los beneficios de los bancos se complementa con una serie de medidas que tienden a favorecer el ahorro; de manera especial el del pequeño ahorrador, para el que se ha previsto una subida sensible en el porcentaje de intereses de las libretas de ahorro y la creación de inversiones interesantes a plazo fijo.

● Drásticas medidas presupuestarias

La clave del nuevo plan francés está en la decisión formal del Gobierno de equilibrar el presupuesto del Estado; para lo cual se harán cortes impresionantes en el gasto público, excepto en educación nacional y en el plan de comunicaciones, tan necesario en Francia que sigue «comunicándose» como en la III República.

Una de las medidas —entre otras muchas— que ha tomado el Gobierno para aligerar sus gastos va a ser el licenciamiento de 30.000 soldados, que no sólo «aliviarán la intendencia», sino representarán otros tantos hombres lanzados al engranaje de la producción.

Giscard ha recordado que Francia, tradicionalmente, ha aprobado siempre presupuestos deficitarios, en los que la curva de aumento del gasto público no guardaba la menor relación con la curva de aumento del producto nacional. «Esto se acabó», vino a decir más o menos el impulsivo ministro de Finanzas.

● Política fiscal

Tanto Pompidou como Giscard han anunciado el color desde hace tiempo, y parece evidente que el plan de austeridad es sólo el de la campaña electoral de la presidencia, y que se resume fácilmente por la famosa frase de Giscard: «Liberales al producir, socialistas al repartir», y por las constantes alusiones de Pompidou a «la via socialista sueca».

El nuevo plan tiene una marcada tendencia a favorecer las clases modestas y a ir creando el clima entre las poderosas de que la política fiscal ha cambiado de rumbo y dejará paulatinamente de tener las raíces en las sacrosantas costumbres fiscales del viejo mundo europeo, inventadas y mantenidas en vigor para los ricos. Los impuestos indirectos, que gravan a todo el mundo, irán disminuyendo, y el impuesto sobre la renta irá aumentando, y se cargará mucho más en las personas físicas que en las empresas, necesitadas de cierto oxígeno para la batalla de la expansión económica que Francia está dispuesta a librar.

● La batalla de los precios

Giscard, que con una mano va a apretar fuerte los créditos, con la otra va a tratar de controlar los precios, creando un organismo al que tendrá que comunicarse cualquier alza, que no podrá ponerse en vigor sin la aprobación oficial. Según el ministro, la devaluación no justifica más alzas de precios que las que se derivan de las importaciones que no se puedan evitar.

El ministro reconoce que el país ha sufrido en los últimos meses una escalada alarmante en los precios, pero parece convencido de que podrá frenarla.

● La guerra del franco

Giscard declaró que, una vez que el plan haya demostrado sus efectos saludables sobre la economía del país, habrá llegado la hora de pensar en una ampliación del crédito y en la suspensión del control de cambios, pero sólo después y sin prisas.

«El franco —dijo el ministro— es un asunto de todos los franceses; yo no puedo solucionar la salud del franco por decreto. La salud del franco tiene como base la confianza. La confianza no se decreta, se merece, y yo espero que las medidas que hemos tomado merezcan esa confianza.»

El Gobierno francés emprende ahora una campaña a todo gas de propaganda e información de su política económica; para empezar, el primer ministro lo hace a través de la radio y la televisión, sometiéndose al fuego vivo de las preguntas de un periodista económico —el jefe de este servicio en «Le Figaro»— y todos los miembros del Gobierno se dedicarán este mes a explicar la política financiera y económica a los sectores de su actividad. Finalmente, el propio Presidente Pompidou cerrará esta campaña de explicaciones a la nación de la acción gubernamental, con una conferencia de Prensa que está anunciada para el día 22.

- **UN ORGANISMO OFICIAL CONTROLARA LOS PRECIOS**
- **RECORTES IMPRESIONANTES AL GASTO PUBLICO** (se salvan Educación y Comunicaciones)
- **POLITICA FISCAL A FAVOR DE LAS CLASES MODESTAS**
- **SE LICENCIARAN TREINTA MIL SOLDADOS**

Elija en,
Autolandia
MORRIS
MG
Minis
- ENTREGA INMEDIATA
- MAXIMAS FACILIDADES
- ADMITIMOS SU COCHE VIEJO VALORANDOLO ESPLENDIDAMENTE
- TOTAL GARANTIA POSTVENTA

Autolandia,...
P.º de la Habana, 86
Tfs. 457 55 54 - 457 55 58

Para ver y oir BIEN

ULLOA OPTICO
Especialista en MICROLENTILLAS
USE OPTICA AZUL
CARMEN, 14 Y SUCURSALES

ANTICIPESE AL INVIERNO
¡La promoción del cliente previsor!

Adquiera ahora con menos dinero todo lo de la próxima temporada.

Nuestros departamentos han reunido unos amplios surtidos de abrigos, chaquetones, trincheras, gabardinas, pantalones, trajes de chaqueta...
A PRECIOS DE EXCEPCION

y también
MILES DE RETALES

¡COMPRE AHORA Y... ECONOMICE!

El Corte Inglés

ADEMAS,
interesantísimas oportunidades para eliminar totalmente los artículos sobrantes de
REBAJAS DE VERANO

El teléfono habitual de nuestro Centro Comercial de Preciados, 2314700, ha sido sustituído por el 2328100

M.C.D. 2022

POR DELANTE DE LA MAYORIA DE LOS PAISES MERIDIONALES

HA EVOLUCIONADO EL CAMPO ESPAÑOL

• El producto por persona activa creció con mayor rapidez que en los otros sectores

A excepción de Italia, cuyo norte industrial le sitúa de lleno entre los países europeos de alto desarrollo, todas las demás naciones de la Europa meridional, y que contadas de Oeste a Este son Portugal, España, Yugoslavia, Grecia y Turquía, se encuentran todavía lejos del nivel económico alcanzado por las occidentales del continente.

Claro es que, dentro de ese menor desarrollo, las diferencias entre los indicados cinco países son bastante acusadas. Así, el producto nacional bruto por habitante es actualmente en España de unos 850 dólares, en Grecia, de 840; en Yugoslavia, de 600; en Portugal, de 500, y en Turquía, de 350.

Sin embargo, y en razón, sin duda, de sus similitudes geográficas, las infraestructuras económicas de todos ellos tienen muchos rasgos comunes, por lo que resulta muy interesante la comparación entre los mismos. Los datos numéricos que manejamos pertenecen a un documentado trabajo publicado recientemente por «L'Observateur de l'OCDE».

Situación en el conjunto de la economía

Los cinco países de la Europa meridional tienen como una de sus características comunes la de contar con una agricultura de amplia significación en el conjunto de sus respectivas economías nacionales. La importancia relativa menor corresponde a España, donde el producto agrícola representa el 18,66 por 100 del producto total. En el extremo opuesto se encuentra Turquía, nación en la que el 38 por 100 del producto nacional deriva de la agricultura.

Otro rasgo común —de enorme importancia humana por lo que supone de forma de vida— reside en que los porcentajes de población activa agraria en relación con la población activa total son muy elevados. También aquí nuestro país presenta cifras relativas mucho más bajas que los otros cuatro. En España la población activa agraria (obsérvese que examinamos el período 1964-66 para acomodarnos a los datos de los restantes países) representa el 30,5 por 100 de la población activa total; en Portugal, el 38,1 por 100; en Grecia, el 52,6; en Yugoslavia, el 55,9, y en Turquía, el 74,4 por 100.

Si se establece una comparación entre lo que representa el producto agrícola respecto al producto total y lo que supone la población agraria en relación con la total población activa, se observa que el producto «per capita» en la agricultura es muy inferior al promedio nacional. En efecto, la relación entre producto y población es, aproximadamente para los cinco países, de uno a dos.

Conviene señalar que en todos los países del mundo, cualquiera que sea su grado de desarrollo económico, el producto «per capita» es en la agricultura muy inferior al que presentan los restantes sectores. En Estados Unidos, la población empleada en la agricultura representa el 5,5 por 100 de la población activa y el producto agrícola es sólo el 3,3 por 100 del producto nacional. En Dinamarca, que cuenta con una de las agriculturas más progresivas del mundo, la población empleada en el sector agrario es el 15 por 100 de la población activa y el producto agrícola es el 10 por 100 del producto nacional. En ambos casos, y como puede advertirse, la diferencia no es, sin embargo, tan acusada como en las naciones de la Europa meridional.

También tienen de común estas naciones el que las exportaciones agrarias representan cifras muy elevadas respecto a la exportación total, lo que no excluye que, salvo Turquía, todas ellas sean también fuertes importadoras de productos agrícolas. Y como, por lo general, las balanzas comerciales de estos países son deficitarias, es frecuente que, como también ocurre algunos años en España, las compras agrarias en el exterior sean superiores a las ventas, lo que no deja de representar un contrasentido económico, dado el elevado porcentaje de personas empleadas en la agricultura.

• La mano de obra agraria disminuye en España

Evolución de las producciones y de la mano de obra de la agricultura

Durante la década terminada en 1966, el producto interior bruto a precios constantes (eliminadas las alzas de los precios) creció de manera muy fuerte. España, con incremento anual acumulativo del 6,1 por 100, ocupa una posición intermedia. La nación con expansión más rápida fué Yugoslavia, que alcanzó ritmo expansivo del 8,4 por 100 al año. La de menor crecimiento fué Turquía, con sólo el 4,7 por 100.

En general, el producto agrario creció con mucha menor velocidad que el producto nacional, lo que quiere decir que los demás sectores se expansionaron a mayor ritmo que el sector agrario. De todos modos, es en España donde el producto agrícola crece con mayor rápidez y también donde se registra mayor paralelismo entre el aumento del producto agrario y el del producto nacional.

La mano de obra total empleada en la economía aumenta en todos los países, excepto en Portugal, y la mano de obra agraria desciende en España (con bastante fuerza así como en Portugal y Yugoslavia, mientras aumenta en Grecia y Turquía.

Como consecuencia del ya señalado mayor paralelismo entre crecimiento del producto total y del producto agrario y del descenso de mano de obra empleada en la agricultura, España es el único de los cinco países de la Europa meridional donde el producto por persona activa empleada en la agricultura tiene crecimiento más fuerte que el registrado para el conjunto de la actividad económica; esto es, el único país donde el proceso de los diez años terminados en 1966 ha operado en el sentido de un acercamiento a la deseada paridad intersectorial.

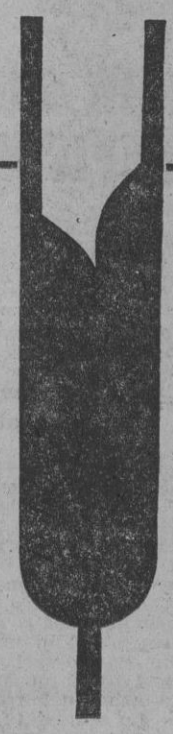

SITUACION DE LA AGRICULTURA EN EL CONJUNTO DE LA ECONOMIA

PERIODO 1964-66	PORTUGAL	ESPAÑA	YUGOSLAVIA	GRECIA	TURQUIA
Producto agrícola en porcentaje del producto nacional (1964-66)	20,4	18,6	23,2	26,1	38,0
Población activa agraria respecto a la población activa total (1964-66)	38,1	30,5	55,9	52,6	74,4
Exportaciones agrarias en porcentaje de la exportación total (1965-67)	25,6	48,1	27,0	71,5	80,4
Importaciones agrarias en porcentaje de la importación total (1965-67)	18,7	20,6	16,5	14,9	4,4

EVOLUCION DE LA PRODUCCION Y DE LA MANO DE OBRA DE 1954-56 A 1964-66 (TASAS DE VARIACION ANUAL)

	PORTUGAL	ESPAÑA	YUGOSLAVIA	GRECIA	TURQUIA
Producto agrícola bruto	+1,2	+3,8	+3,6	+3,2	+2,9
Producto interior bruto a precios constantes	+5,8	+6,1	+8,4	+7,1	+4,7
Mano de obra total	-0,3	+0,8	+0,9	+1,1	+0,7
Mano de obra agraria	-2,2	-2,6	-0,5	+0,5	+0,3
Producto bruto por persona activa en el conjunto de la economía	+6,1	+5,3	+7,5	+6,0	+4,0
Producto bruto por persona activa en la agricultura	+3,6	+6,5	+4,2	+2,8	+2,5

Escribe Ricardo Cid LENO
(De nuestro Servicio de Documentación)

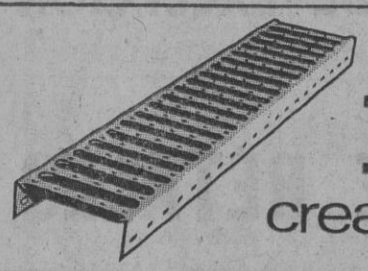

ERMCER
crea nuevas superficies

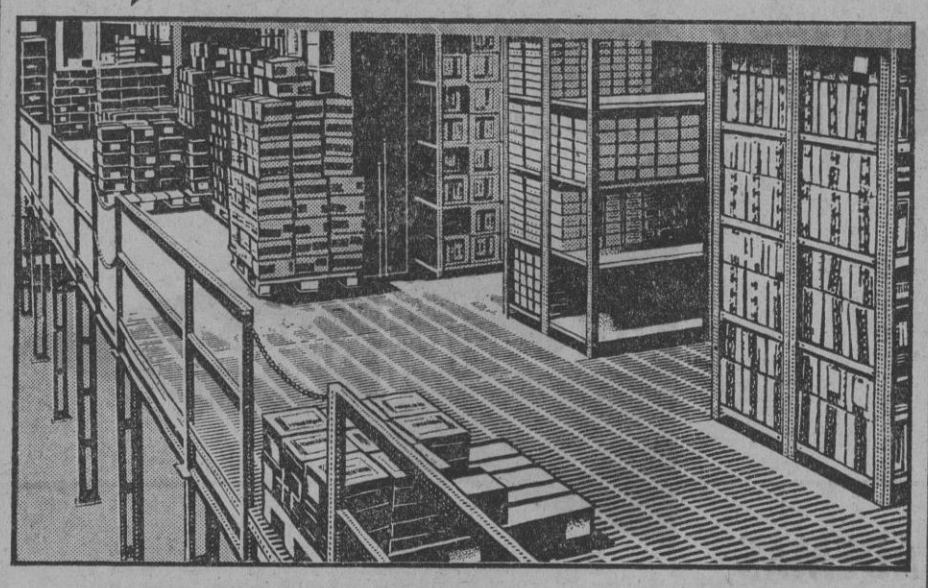

El piso ranurado ERMCER es ideal para:
• Entreplantas • Voladizos • Estanterías para grandes cargas • Pasillos • Plataformas • Muelles para carga y descarga • Rampas • Pasarelas • Escaleras • Graderíos • Conducciones de tubos o cables • Etc.

- Construido en fleje de acero laminado en frío con tratamiento anticorrosivo
- Antideslizante
- Incombustible
- Deja pasar el aire y la luz
- Evita la acumulación de suciedad
- Enteramente desmontable, permite el total aprovechamiento de sus elementos

ERMSA

MADRID-8: Víctor Pradera, 54 - Tel. 2488834
BARCELONA-15: París, 69-Tel. 250 96 46
VALENCIA-6: Sueca, 74 - Teléfono 27 93 07

Distribuidores:
SEVILLA: ELITE - Avda. Ramón y Cajal, 1 - Tel. 25 22 48
ZARAGOZA: ES-ME - Gerona, 17 - Teléfono 27 49 32
MALAGA: REIKEN, S.L.-Condesa de Parcent, 6, 3.° F-Tel. 22 26 24
BILBAO: ERDES - Cuartel Simancas, 5 - Teléfono 31 30 03
ALMERIA: ESTANTERIAS METALICAS-Ob. Medina Olmos, 12-T. 21 21 39
ALBACETE: ASENSIO PIQUERAS - San Antonio, 14 - Tel. 31 86

M.C.D. 2022

El Papa, a los niños de la Operación Plus Ultra

«Sed ejemplo DE CARIDAD PARA TODO EL MUNDO»

«Merecéis ser imitados»

CASTELGANDOLFO, 4.—Los dieciséis niños de la Operación Plus Ultra, juntamente con los organizadores de la misma y demás acompañantes, asistieron ayer por la mañana a la audiencia general concedida por el Papa Pablo VI a peregrinos y fieles de diversos países.

El Sumo Pontífice pronunció unas palabras especiales, dirigidas a ellos: «Nuestra cordial bienvenida —dijo— a vosotros, niños de la Operación Plus Ultra y a los representantes de las entidades que os acompañan: Sociedad Española de Radiodifusión, Iberia, Cajas de Ahorro y Cruz Roja de España e Italia.

Amadísimos niños: los actos que os han visto protagonistas los habéis realizado con espontaneidad, riesgo y sacrificio grandes, haciéndoos acreedores a la estima y admiración de todos. Merecéis ser imitados. ¿Verdad que seguiréis desde vuestras respectivas patrias hablando a todos en ese lenguaje único y comprensible de la caridad?

Así lo deseamos, mientras de corazón impartimos a vosotros, vuestras familias y organizadores la bendición apostólica.» (Efe.)

PELUCAS POSTIZOS
BISONES CABALLERO
FACILIDADES
CELESTINO
ALTA POSTICERIA
Exposición y venta · SAN BERNARDO, 5 y 7
Tel. 248-13-01 (gran galería)

Hogar y Belleza

por R. Serrano

LAMPARAS SANTIAGO
ARTE Y DECORACION
UN MUNDO MARAVILLOSO DE LUZ A SU SERVICIO
Batalla del Salado, 1 y 3
Paseo Santa María de la Cabeza, 6 y 15
Teléfono 2281779 - MADRID

García Morales
Fuencarral, 23 · Telf. 221-03-18
Joyería
Platería
Relojería

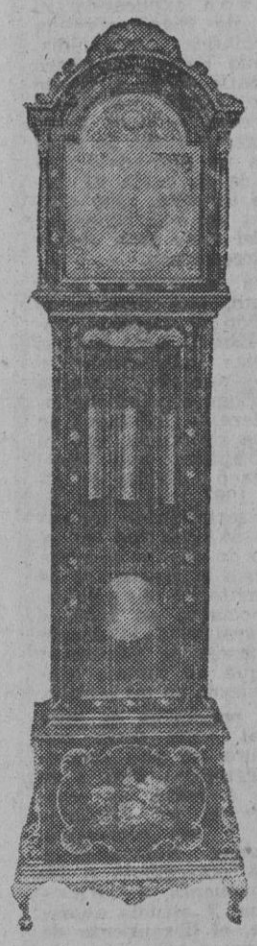

- Joyas con brillantes en modelos exclusivos seleccionados
- Perlas cultivadas
- Pulseras de pedida
- Relojes-joya con apliques de brillantes

Extenso surtido en platería y objetos para regalo

Acné juvenil?

Use en seguida el famoso JABON DE SALES DE CARABAÑA, cuyos ingredientes exclusivos atacan desde el primer día el feo ACNE JUVENIL, las «dichosas ESPINILLAS», los BARRITOS, los GRANITOS y devuelve a su cutis y a su piel su verdadero encanto juvenil.

CONSEJOS UTILES

por Belén

BELLEZA Defectos de la piel

Existe la circunstancia de que toda mujer quiere presumir de un bello cutis; esto es normal, pero para obtenerlo y conservarlo como deseamos a veces es preciso sacrificarse y no abusar del dulce, del alcohol, etc., que a la larga empobrecería nuestro gran deseo.

Analicemos cuándo un cutis se encuentra en malas condiciones. Puede deberse al organismo y no apreciarse esa sensación por causas como el estreñimiento, mal funcionamiento del hígado, etc. Entonces acudiremos a un buen dermatólogo o a una experta en belleza. También existe la posibilidad de utilizar productos cosméticos de escasa calidad o en mal estado, y es posible que, aun siendo estimables, no correspondan a ese determinado tipo de piel.

Un defecto que se debe corregir es la llamada roséola, mancha roja que aparece en las mejillas, producto de la dilatación de las venas opilares, que hace fluir la sangre a la epidermis, estàncándola. Se puede detener su proceso de expansión utilizando cremas que contengan sustancias reductoras y vasoconstrictores.

HASTA EL PROXIMO JUEVES

PUBLICIDAD EN ESTA PAGINA: SEÑOR SERRANO.—222-63-67

SIDRA JAI-ALAI
¡EXQUISITA! ¡DELICIOSA!
Elaborada por EVA, S. A. - USURBIL (Guipúzcoa)

AGUA MINERAL NATURAL
castrovita
DELICIOSA AGUA DE MESA
Ideal para el WHISKY
... también gaseada
MADRID - Teléf. 467 31 58

M.C.D. 2022

ORIENTE MEDIO

Escribe
Vicente
TALON
(enviado especial)

LOS TAMBORES DE MARTE

CAPITULO 3

DESDE mediados de junio a finales de agosto, y salvo un pequeño paréntesis, nuestro enviado especial permanente, Vicente Talón, ha permanecido destacado en la neurálgica zona del Oriente Medio. Durante este tiempo ha tenido oportunidad de efectuar una serie de viajes por ese sector y acompañar, además, a la comisión de las Naciones Unidas encargada de estudiar la situación de las poblaciones árabes en las zonas ocupadas por Israel. Con el fruto de sus experiencias en directo, Vicente Talón escribe ahora una serie de reportajes al «último minuto» sobre la crisis árabe-judía.

«Usted me pide que garanticemos sus fronteras. ¿Pero qué fronteras son las que usted quiere que le garanticemos?»

Esta pregunta se la formuló a Levy Eshkol, en enero del año pasado, el a la sazón presidente de los Estados Unidos, Johnson, y el primer ministro israelí se quedó profundamente embarazado, ya que no estaba en condiciones de darle una respuesta concreta.

Ocho meses más tarde, en septiembre, el rey Hussein de Jordania se entrevistó secretamente, en Londres, con el ministro de Asuntos Exteriores hebreo, Abba Eban, diciéndole, entre otras cosas: **«Yo estoy dispuesto, en principio, a firmar un tratado de paz con Israel, pero, antes de eso, necesito saber la configuración definitiva del Estado que ustedes quieren que reconozca.»** Abba Eban, como había ocurrido antes con Levy Eshkol, dió la callada por respuesta.

● Un irredentismo insaciado

El hecho de que Israel, a los veinte años de su existencia y después de haber multiplicado las dimensiones que le otorgaron las Naciones Unidas en el acta de independencia, aún no haya renunciado a seguir extendiéndose a costa de sus vecinos árabes, es uno de los factores que más enturbian la crisis del Oriente Medio.

Aún no hace muchos meses que el vicepresidente del Consejo israelita, Allon, manifestó que su país no entendía renunciar **«a los derechos sagrados que posee sobre territorios actualmente en poder del extranjero».** Dayan, por su parte, dijo en una conferencia de Prensa, también reciente, que **«detrás de las actuales líneas de alto el fuego existen potencialmente otras nuevas líneas que se extienden más allá del Jordán, y es posible que alcancen al Líbano y lleguen hasta el centro de Siria».** Y todo esto mientras que para los periódicos y políticos sionistas la creación de un gran Israel, que se extenderá entre el Eufrates y el Nilo, sigue constituyendo una meta irrenunciable y diariamente pretextada.

● Echar raíces

Mientras que los observadores políticos se preguntan cuál será la nueva meta del expansionismo israelita y, sobre poco más o menos, todos se inclinan por creer que ahora pagará los platos rotos el Líbano, los dirigentes de Tel-Aviv activan sus esfuerzos para afirmar la presencia hebrea sobre las zonas conquistadas durante la guerra de 1967.

La política de asimilación territorial tiene, por el momento, dos vertientes. La primera consiste en la erradicación de los habitantes árabes, y la segunda, en su sustitución por los inmigrantes judíos. Millares de árabes han tenido ya que abandonar sus casas y sus tierras, cediendo a las medidas de presión por el terror, a la falta de ingresos o a la pura y simple expulsión administrativa. Piedra de toque en esta suerte del problema es el sector jordano de Jerusalén. Desde junio de 1967 se han derruído cientos de casas pertenecientes a los árabes, bajo el pretexto de que no reunían las debidas condiciones higiénicas. Paralelamente, sobre los solares así conseguidos se han construído modernos edificios destinados a las familias hebreas. En total, diez mil judíos serán instalados en el Jerusalén viejo y treinta mil en su «hinterland».

Naturalmente, aún viven muchos árabes en la villa santa, pero su suerte está echada. Para obligarles a escapar se les ha retirado la licencia de trabajo a numerosos comerciantes, taxistas, agentes de turismo, etcétera, con lo que, carentes de recursos, no les queda más remedio que hacer las maletas. Y el abanico de las presiones es tan variado en argucias, que ahora se les ha privado del agua y de la canalización a 1.048 pisos y 437 comercios de árabes de Jerusalén. Una primera advertencia de intencionalidad inequívoca.

● Ayuda extranjera

Aunque los dirigentes israelitas confiesen claramente su propósito de no abandonar «las tierras liberadas», esta realidad salta a los ojos de quien las recorre. Cuando yo estuve en Cisjordania, El Golán y el Sinaí comprendí a la vista de las carreteras que se estaban construyendo, los «kibbutz» que se multiplicaban por doquier y el dinero que se gastaba a manos llenas, que la simple idea de tener que abandonar aquello un día no había pasado por las mientes de los gobernantes sionistas.

Para quemar etapas en la política de absorción de los territorios ocupados, Israel va a destinar a tal fin, además, una parte importante del dinero que recibe en concepto de ayudas del extranjero. Y no rico, poderoso y devoto tío con que cuenta en América. El Gobierno estadounidense llena las arcas, arma el brazo y en los retorcidos canales de la diplomacia justifica, a veces con un poco de bochorno

LAS CARTAS QUE NASSER LE ENVIA A NIXON LAS CONTESTA GOLDA MEIR

● Israel recibe el diez por ciento de la ayuda total mundial a los países subdesarrollados

● El armamento entregado a Egipto por los soviéticos es estrictamente defensivo

En el mes de junio último, durante la tercera edición del ya célebre congreso mundial de millonarios judíos, que se celebra en Jerusalén, estos magnates tomaron, entre otras medidas, la de proporcionar ingentes sumas para crear industrias en Cisjordania y construir aeropuertos militares en el Sinaí. Una de las primeras firmas en invertir en zona ocupada fué la Marmon, de Chicago, que sólo unos días después del congreso citado anunció su propósito de **«colocar la pujanza técnica norteamericana al servicio de los objetivos extremadamente urgentes de Israel»**, abriendo una fábrica de equipos agrícolas en la región de Nabblus.

se olvide que el Estado sionista, que para tales fines luce la etiqueta de «subdesarrollado», absorbe el 10 por 100 de la ayuda total mundial a los países en vías de desarrollo. Proporcionalmente al número de sus habitantes, Israel embolsa veinte veces más dinero que no importa qué país del Tercer Mundo, lo que le permite una libertad de maniobra inconcebible para cualquier pueblo no alineado en el restringido club de las superpotencias.

● El tío de América

Ni que decir tiene, que otro gallo le cantaría a Israel si no fuese por el

en las mejillas, las trapisondas de su pupilo del Medio Oriente. Los seis millones de judíos que viven en Norteamérica, y en cuyas manos se encuentran los más vitales recursos nacionales, tienen buen cuidado de que las cosas sean así y en que así continúen.

La posición del Gobierno de Wáshington en la crisis del Medio Oriente exaspera, como es lógico, a los árabes. No hace mucho que Mohamed Hassanein Heykal, el prestigioso redactor en jefe de «Al Ahram», aportaba pruebas concretas sobre el hecho de que Dayan conoce y se manifesta sobre las resoluciones del Consejo de Seguridad antes de que sean dadas a conocer

¿Quién le informa? El «State Department», según Heykal.

Esto, dentro de todo, no tiene la gravedad de lo ocurrido a finales de enero, cuando el Presidente Nasser le envió una carta a Nixon explicando su punto de vista sobre la problemática árabe-judía. Mahmud Fawzi, consejero diplomático del dirigente egipcio, reveló más tarde que, como pudieron saber sin lugar a dudas, la Casa Blanca no sólo envió una copia de la carta al Gobierno israelita, sino que, además, se hizo aconsejar por Tel Aviv para redactar la respuesta.

Tales acusaciones, por supuesto, han llenado de confusión al Departamento de Estado, pero no más que unas declaraciones del propio ministro israelita Abba Eban al «International Herald Tribune», en las que confesaba, con el mayor aplomo, que Israel sólo atacó a Egipto, en junio de 1967, tras haber recibido seguridades formales de Wáshington en el sentido de que no forzaría después a la evacuación de los territorios ocupados, como ocurrió en 1956, y que paralizaría la acción del Consejo de Seguridad para que no tomase ningún acuerdo en tal sentido.

—El panorama es muy desigual —me decía con amargura un alto funcionario egipcio—. **Pese a su desafío a todas las resoluciones de las Naciones Unidas y sus represalias inhumanas, Norteamérica le está entregando a Israel cincuenta aviones Phantom y estudia ahora, además, el libramiento de un nuevo lote compuesto por veinticinco Phantom y ochenta Skyhawk. Los rusos, sin embargo, nos han dado a nosotros un material simplemente defensivo y, a principios de agosto, aún se creyeron en la obligación de lanzar una seria advertencia a nuestro presidente para que hiciese disminuir la tensión en la zona del canal.**

(Continuará.)

M.C.D. 2022

Rita Hayworth (somnolienta y cansada) estuvo una hora en Barajas

Rodará en Arrecife una película de ciencia-ficción

MEDIA docena de periodistas —sólo media docena— hemos madrugado para darle esta mañana la bienvenida a doña Margarita del Carmen Cansino, nieta de andaluces, actriz de profesión y reina del «sex-appeal» allá por los años cuarenta. Con nueve horas de diferencia horaria, somnolienta, pero feliz por la arribada, Rita Hayworth esbozó una sonrisa a guisa de saludo. La sonrisa se le heló en seguida. En cuanto le dijeron que, una hora después, debía coger otro avión con destino a las Canarias. «¿Y no puedo dormir unas horas?» «No, señora. Es imposible».

Tuvo una levísima irritación, pero se resignó pronto a su destino.

—Tengo que rodar en Arrecife una película de ciencia-ficción, titulada «La carretera de las salinas». Estaré allí seis semanas.

—Usted lleva muchos años de aquí para allá, señora. Digo yo que ya estará cansada de tanto trote, ¿no?

—No, no... Trabajar es bueno. O por lo menos necesario.

La nueva Rita

Me ha causado un gran respeto esta nueva Rita Hayworth, tan modosita, tan complaciente, enfundada en su discreta gabardina, con su pelo rubio muy corto. Y, sin embargo, esta misma mujer escandalizó a los puritanos de hace veinte años. Total, porque enseñaba media pierna a través de su vestido vaporoso.

—¿En qué ha cambiado usted fundamentalmente, doña Rita?

—Pues... en varios aspectos. Uno, y bien notorio, está a la vista. Ya soy una mujer madura. Pero también he adquirido más experiencia, más serenidad. Y me he vuelto también más exigente para con mi trabajo.

—Pero ya no es usted la «vamp» más admirada del mundo.

—No, claro. Ahora soy sólo una actriz.

—Yo quisiera que me hablara usted de sus maridos. Del fiero Orson Welles, del riquísimo Alí Khan...

Ha crispado sus dedos y me ha mirado desde el fondo de los ojos. No, no le ha gustado la alusión a sus matrimonios.

—Bien. Dejémoslo. Sin embargo, pienso yo que usted, la mujer más admirada de toda una época, fracasó en el amor. ¿O no?

—Se equivoca. Yo fuí muy afortunada en mi vida amorosa.

—¿Se encuentra sola, señora?

—No, claro que no. Tengo a mis hijas, a Yahsmine y Rebeca, y tengo mi trabajo.

—¿A usted no le gustaría ser recordada como la «mujer soñada», como una diosa curvilínea...?

—¡Por Dios! ¡No! Yo sólo soy Rita Hayworth.

—Pero ya no es la mujer que hizo «Gilda».

—Eso es cierto, claro.

Su padre, sevillano

Nació un 17 de octubre en Nueva York. Su padre era sevillano y se llamaba Eduardo Cansino.

—Eramos quince hermanos. Un día nos marchamos a los Estados Unidos.

A los cuatro años, Margarita del Carmen bailaba ya en la «troupe» familiar danza clásica y algunas bulerías adulteradas al gusto norteamericano. Su primera aparición en el cine fué como bailarina en la película «El infierno de Dante». Su triunfo rotundo y definitivo llegó interpretando el papel de «Gilda».

—Por cierto, señora. En aquel film Glenn Ford le propinó una bofetada histórica. Oiga, ¿usted no ha abofeteado a nadie?

—¡Oh, no! Afortunadamente. No me gusta la violencia.

—¿Aceptaría usted ser dirigida por su ex marido Orson Welles?

—Claro que sí. Orson es muy agradable y posee un talento fuera de lo común. Aunque tenga sus malos ratos, como todo el mundo.

Le reclaman en la aduana. Luego, despachados los trámites, Rita vuelve en un trotecillo ligero. El avión de Las Palmas está a punto de despegar. Y la actriz se pierde a través del largo corredor, camino del autobús.

No ha habido tumultos esta vez en Barajas. Porque hace ya muchos años que Margarita dejó de ser Rita la «bailaora».

Escribe: YALE
Fotos: E. VERDUGO

NECROLOGICA

DON ANTONIO DE MATURANA SAN MARTIN

Don Antonio de Maturana San Martín falleció en su domicilio de Madrid a la edad de cincuenta y tres años, víctima de una súbita dolencia de corazón. Era director gerente de una revista del Sindicato Nacional de la Alimentación y antiguo colaborador de Prensa. En la Organización Sindical, en la que prestaba servicios desde hace más de veinte años, tenía la categoría de jefe superior de Administración y ostentaba el cargo de secretario del Grupo Nacional de Bebidas Refrescantes.

A su viuda, doña María del Patrocinio González Orduña, y a sus hijos, Pilar, Vicente, María de la Paz, Rosa, Consuelo, Antonio y Rafael, así como a sus hermanos, Carlos, Pilar y José, expresamos desde estas columnas nuestro más sentido pésame.

ALQUILE UN TELEVISOR
Para su hogar, su establecimiento, su finca...
SIEMPRE ULTIMOS MODELOS, NUEVOS, de mesa o portátiles
INCLUIDA REPARACIONES. ASISTENCIA TECNICA EN EL DIA.
El sistema TELERENT evita problemas y es más económico.
La más importante cadena europea de alquiler de televisores
telerent
General Ricardos, 12 - Tlf. 269 48 55
Serrano, 76 - Tlf. 225 49 65

NUEVO COMPLEJO POLITECNICO PARA VALLECAS

El Ministerio de Educación y Ciencia va a instalar un nuevo complejo politécnico que comprenderá las Escuelas de Maestría Industrial, Topografía, Ingeniería Técnica Aeronáutica y Telecomunicaciones, Subnormales e Instituto de Cerámica y Vidrio.

Dicho complejo estará situado en el kilómetro 7 de la carretera Madrid-Vallecas y ocupará una superficie de 376.000 metros cuadrados, de los cuales se van a edificar 40.490 y el resto se dejará como zona verde.

El costo del complejo politécnico está calculado en 65 millones de pesetas, que estarán a cargo del Ministerio de Educación y Ciencia.

(Europa Press.)

PREMIO A "DON AIRE DE ESPAÑA"

En el V Certamen de Cine dedicado a la danza que acaba de celebrarse en Génova ha obtenido uno de los grandes premios el documental español «Don Aire de España», escrito y realizado por nuestro querido compañero Manuel Augusto García Viñolas. En el acta del Jurado, que integraban críticos cinematográficos y bailarines de fama mundial, se hace constar que el premio se otorga a «Don Aire de España» «por la poesía de una invención narrativa que a través de una funcional aplicación de la fotografía en color refleja vivamente el espíritu del folklore español». Los otros grandes premios de este concurso, al que han concurrido dieciséis países con cuarenta y una películas, se han concedido a Rusia, Canadá, Estados Unidos y Holanda. La entrega de premios tuvo lugar durante un recital de ballet de Rudolf Nureyev.

VENDEDORES MAQUINAS OFICINA
Buenos ingresos. Sueldo más incentivos. Presentarse por las tardes, de 4 a 5, en **Mecanización de Oficina, S. A. Joaquín García Morato, 104 MADRID**

PILOTISTAS Y PALISTAS
se precisan con amplia referencia. Llamar al teléfono 254 94 00 - 250
(14.168.)

CARNET DE PUEBLO

MUEBLES
MUCHOS MODELOS
Grandes facilidades
Mínima entrada
TASOVISION
María de Guzmán, 5

ACADEMIA POLITECNICA
CURSO DE PROGRAMADORES Y PERFORISTAS
IBM - 360
PLAZAS LIMITADAS
Información y matrícula:
MADERA, 10, 1.º
Teléfono 222 38 99

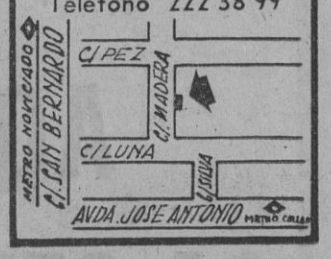

AUTOMOVILISTA
DE REGRESO DE SUS VACACIONES
Revise su coche haciendo su puesta a punto. Analización de gases, reglaje de faros y revisión general del equipo eléctrico.
EN TALLERES
Super-Dix
Montaje de toda clase de autorradios
JERONIMA LLORENTE, 76
Teléfono 233 77 91

PERITO TOPOGRAFO
SE OFRECE
para trabajo preferentemente fijo. 32 años. Experiencia, siete años
Teléfono 464 18 01
(14.129)

MERCEDES BENZ
Necesita para su Departamento Comercial señoritas taquimecanógrafas
SE REQUIERE:
- Taquigrafía, mínimo 80 palabras minuto y traducción correcta.
- Mecanografía, 300 pulsaciones al minuto.
- Cultura general, experiencia de trabajo.

Escribir, enviando historial, al **apartado 9.111**
(14.420)

PELUQUERIA DE SEÑORAS
SALON BELLEZA
Ofrezco. Pequeño subarriendo. Lujo. Totalmente instalada
HENRY COLOMER
Clientela asegurada
Avda. Alfonso XIII, 156. Señor UCEDA, de 8 a 10 noche

Mantequería magnífica
Ofrezco. Pequeño subarriendo. Muy comercial. Avda. Alfonso XIII, 156. Señor UCEDA, de 8 a 10 noche

M.C.D. 2022

EL MADRID DE 1970

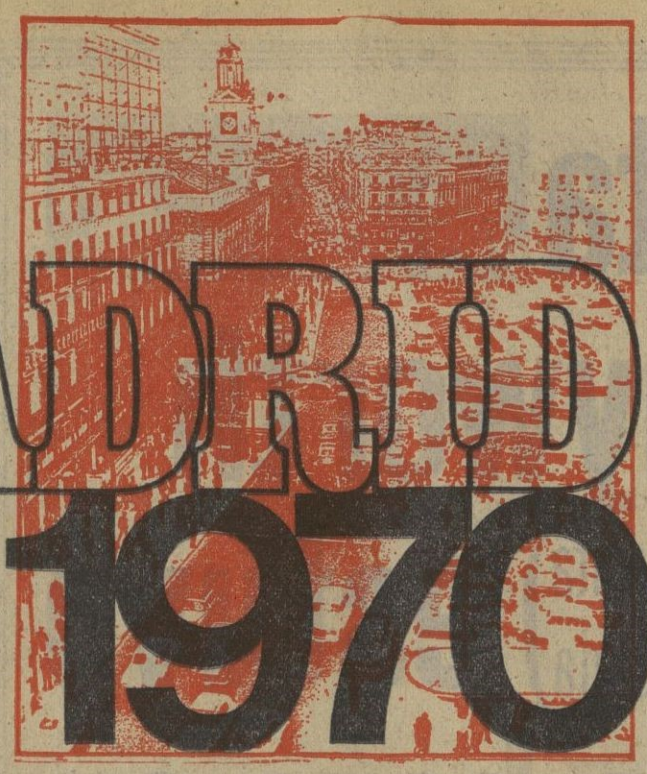

Escribe César de NAVASCUES • Fotos LEO y LLORENTE

A partir del mes de enero de 1970 Madrid tendrá una nueva división territorial. De doce distritos que hoy tenemos pasaremos a dieciocho. Han hecho falta profundos estudios para llegar a este nuevo Madrid. Lo que se pretende, principalmente, es reunir dentro de cada nuevo distrito a una comunidad urbanística y humana con problemas comunes. Otro de los fines de esta división es que cada distrito no sobrepase en el futuro —porque mirando al futuro es como se ha hecho esta nueva división— los doscientos cincuenta mil habitantes.

SALAMANCA

AQUI VIVE LA GENTE BIEN Y... LOS "NIÑOS DE SERRANO"

Esta es una muestra de la cirugía urbana—no muy drástica por cierto—que se ha realizado en el distrito. La calle de Velázquez se ha convertido en una amplia avenida de circulación rápida con un aparcamiento subterráneo debajo

El barrio que creó el marqués de Salamanca, de calles perpendiculares que de vez en cuando se convierten en avenidas, no ha sido superado en cuanto a urbanismo. Es uno de los distritos más logrados de Madrid, gemelo del de Chamberí, con unas características bastante homogeneas, aunque sus barrios difieran entre sí.

Características

En el nuevo distrito de Salamanca —la mayor parte de lo que hoy es Buenavista— vive la «gente bien» de Madrid. Y muchos hijos de esta «gente bien» constituyen los «niños de Serrano». El elevado nivel de vida de sus habitantes es una característica casi general. Más de la cuarta parte de los coches existentes en Madrid están matriculados en este distrito. Aunque el automóvil se haya popularizado de un modo enorme, es aún un indicio de potencia económica. Y el distrito de Salamanca es quizá uno de los que mayores problemas de aparcamiento tiene, a pesar de que las calles están bien aprovechadas y presentan menos problemas de tráfico que otras.

Comercios

Antes era sólo una zona residencial. Cada día abundan más las tiendas. Un 13 por 100 de los establecimientos comerciales radican aquí. En su mayoría, tiendas caras, de lujo. Las «boutiques», las zapaterías de lujo, las carnicerías donde los filetes se presentan mejor... todas suelen estar radicadas en este distrito. Claro que hay que pagar precios elevados por todo. En cuanto a los servicios (centros oficiales y cosas parecidas) también hay una gran concentración. El 13 por 100 de la totalidad de Madrid radica en este distrito.

Población

No hace falta explicarlo demasiado. Según los informes del Ayuntamiento, el distrito de Salamanca se caracteriza por su población homogenea y de elevado nivel cultural. ¿Cuál va a ser su futuro? Hay una serie de edificios antiguos de pocas plantas. Alquileres todavía no demasiado altos. En cuanto estas casas caigan a manos de la piqueta, los nuevos edificios serán mayores y el distrito se congestionará aún más.

Novedad

Uno de sus barrios, el de la Guindalera, tiene en su zona gran parte del Madrid que crece. El Parque de las Avenidas, una nueva barriada residencial, que ya tiene problemas sin terminar de crearse. Es una zona del distrito que tiende a mejorar de un modo indudable.

Parque de las Avenidas. Una nueva versión del barrio de Salamanca que se asoma a la aún no nacida avenida de La Paz

ASI SERA EL DISTRITO

Población: 212.317 habitantes.

Límites: Cibeles, Alcalá, hasta O'Donnell, O'Donnell prolongación de O'Donnell, avenida de la Paz, avenida de América, María de Molina, plaza del Doctor Marañón, paseo de la Castellana, Recoletos, Cibeles.

Barrios del distrito: Recoletos, Goya, Fuente del Berro, Guindalera, Lista y Castellana.

¡¡ATENCION!!

SEÑORA, CABALLERO: Si sus PIES son ANCHOS o DELICADOS, como éstos

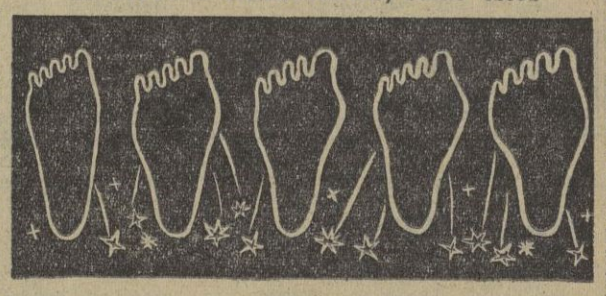

CALZADOS Pradillo®

«EL SANATORIO DE LOS PIES»®

LE OFRECE para sus PIES DELICADOS la verdadera y auténtica solución al problema de sus dolencias. Calzado de venta UNICA y EXCLUSIVA en MAGDALENA, 13. Madrid.

Especialidad en zapatos patentados denominados "KORRECTOR - PRADILLO", especialmente diseñados por facultativos y especialistas para plantillas ortopédicas y "pies planos" en general.

NOTA: CALZADOS PRADILLO, "EL SANATORIO DE LOS PIES", NO TIENE sucursales; sólo en MAGDALENA, número 13.

M.C.D. 2022

POR PRIMERA VEZ EN ESPAÑA

REUNION INTERNACIONAL DE JURISTAS FEMENINOS

Escribe
Julia AMPUERO
Fotos LEO

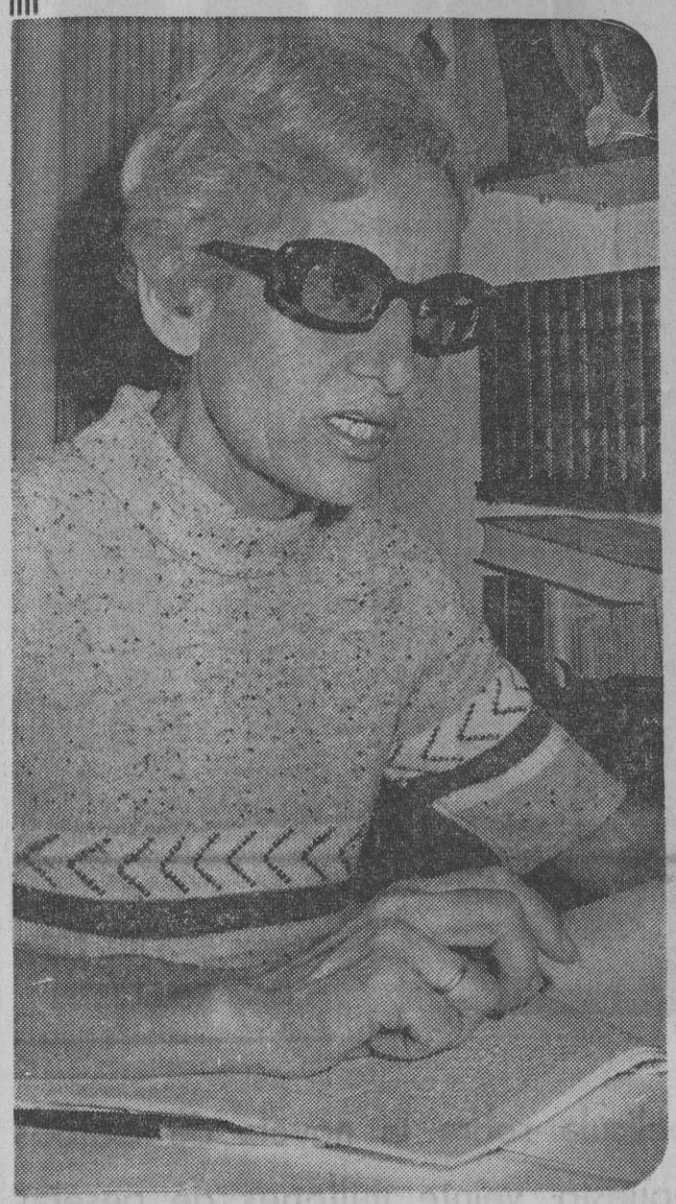

DOÑA MARIA TELO, ABOGADO

«LAS MUJERES SOMOS UN CERO A LA IZQUIERDA»

(SEGUN NUESTRO CODIGO CIVIL)

MUJERES abogados, notarios, jueces o registradores de treinta y cinco países forman la Federación Internacional de Mujeres de Carreras Jurídicas creada con el fin de estudiar el derecho comparado de los distintos países y sobre todo el derecho de familia encaminado a mejorar la situación del niño y la mujer en la sociedad. Esta Federación organiza cada tres años un congreso, el último de los cuales tuvo lugar en Polonia, y el próximo, que se celebrará el año que viene, va a ser preparado en un consejo que se va a llevar a cabo en Madrid la semana próxima, coincidiendo su apertura con el Día Mundial del Derecho. Será la primera vez que en España se realiza, con carácter internacional, una reunión de mujeres juristas. A él asistirán representantes de Rusia, Polonia, Bulgaria, Hungría, Francia, Inglaterra, Holanda, Túnez, Israel, Turquía, Suecia y Estados Unidos, entre otras. Hasta ahora se han inscrito dieciséis países.

Dicho consejo tratará, en sus sesiones, de la licencia marital; la administración de bienes en el matrimonio; la patria potestad de la madre; la mayoría de edad en la mujer y la adopción de los hijos, entre otros temas.

Dada la importancia de los distintos puntos que se van a estudiar, hemos querido conocer la opinión de una mujer abogado que lleva diecisiete años en el ejercicio de la profesión. Doña María Telo, que desempeña la jefatura de la sección de información administrativa y reclamaciones en el Ministerio de Agricultura, es además consejero por España de la Federación Internacional de Mujeres con Carreras Jurídicas y presidente de la comisión organizadora del consejo que ahora va a tener lugar en Madrid.

—Todos los temas que vamos a tratar, fundamentalmente se refieren a la mujer española, en relación a nuestro Derecho Civil —me dice.

—¿Cómo calificaría las leyes españolas referidas a la mujer?

—De anacrónicas. La mujer, según las leyes del Código español, es un cero a la izquierda. Hay que afrontar esta situación y solucionarla de una vez. Nuestros esfuerzos y nuestro trabajo van encaminados a ellos, aunque la última palabra la tendrán, lógicamente, los legisladores. En mi opinión queda todavía mucho camino por recorrer, pues reformas tan radicales como éstas tropiezan siempre con la mentalidad estática de muchos juristas y, sobre todo, con el arraigo de unas costumbres seculares.

● La mujer, olvidada

—¿En los demás países se dan situaciones como la nuestra?

—Ninguna legislación —al menos las de los países adscritos a nuestra federación— se encuentra tan atrasada en lo que a los derechos de la mujer se refiere. Todas han experimentado un avance considerable en los últimos años. Sin ir más lejos, aunque no sea corriente, en Inglaterra existe, desde hace bastante tiempo, la separación total de los bienes matrimoniales, para del 24 de abril de 1958 limitó las facultades de disposición del marido sobre los bienes gananciales, pues desde entonces, sin consentimiento de la mujer, el esposo «no puede vender los bienes inmuebles ni los establecimientos mercantiles».

—Desde luego esa reforma vino a salvaguardar el patrimonio familiar y a garantizar que éste no se dos, si los puede administrar, pero como los productos que se derivan de ellos son bienes gananciales, tiene que rendir cuentas a su marido para que administre esos frutos. Lo mismo ocurre con las ganancias que la mujer obtiene mediante su trabajo, porque también está considerado en el Código español como un bien ganancial. En los demás países, aunque con distintas

● «Hay que afrontar esta situación y solucionarla»

que cada esposo pueda disponer de lo que le pertenece con total independencia del otro cónyuge. Y sin llegar a este caso extremo de la legislación inglesa, en la mayoría de los países, el marido conserva la administración de los bienes gananciales, pero a la mujer se le otorga la administración de las ganancias de su trabajo.

—Pero en España una reforma del Código Civil

derrocharía sin el consentimiento de la mujer. Pero ella sigue en las mismas condiciones que antes.

—¿Por qué?

—Porque la reforma de la que estamos hablando no beneficia en nada la situación económica de una esposa. Ella, a pesar de esa reforma, no puede administrar los bienes gananciales. Los bienes propios, es decir, los aportados al matrimonio o los herede-

fórmulas, ha mejorado mucho la situación de la mujer en cuanto a su participación activa en la administración de los bienes matrimoniales.

● La licencia marital: una ley napoleónica

—En el consejo que se va a celebrar se va a tratar también el tema de la licencia marital, ¿en qué sentido?

—En el sentido de que se le devuelva a la mujer casada la capacidad civil que tenía de soltera y la que tenía en la época de Alfonso X el Sabio, que no menciona para nada en sus «Siete Partidas» la frase «licencia marital».

—¿De cuándo data entonces esta ley?

—De la época napoleónica, pues el concepto que este emperador tenía de la mujer como mero objeto servil del hombre influyó decisivamente en la mayoría de las legislaciones de entonces. En España, esa legislación continúa vigente y la mujer necesita la licencia marital para casi todo. Pero la mujer de hoy no puede vivir con esta limitación debido a las circunstancias y al modo de vida actual. Las leyes deben ajustarse siempre, en la medida de lo posible, a la práctica. Sin ir más lejos, la patria potestad suele ser conjunta en la realidad de la vida, pues tanto el padre como la madre atienden a la educación de los hijos, pero, según la legislación, el padre es el que tiene todos los deberes y derechos —educación, alimentación, tutela, convivencia en común, etcétera— y la mujer, no.

—Según tengo entendido, éste será otro tema a tratar en el Consejo...

—Sí, se estudiará si la patria potestad de la madre debe ser conjunta o no, pero en este caso el problema se refiere a todos los países y no solamente a España, porque en casi todos la patria potestad es del padre, aunque en la mayoría de ellos se le otorgue a la madre en el caso de hijos naturales, y en nuestro país ni siquiera eso.

Uno de los asuntos que habrá de despertar mayor interés entre los estudiosos del Derecho, especialmente de los femeninos, será el de la mayoría de edad en la mujer.

—¿Qué opina usted sobre este punto?

—Que es absurda la limitación en la mayoría de edad para la mujer y que no tiene objeto.

—¿Por qué?

—Porque antes de los veinticinco años, edad que la ley establece para que la mujer pueda abandonar el domicilio paterno sin consentimiento de sus padres, ya tiene capacidad para vivir sola si lo desea; pero la ley parece desconfiar de su madurez, y, además, con la incorporación masiva de la mujer en la actualidad al mundo del trabajo y del estudio, esta ley representa una limitación a su formación personal y profesional. Puedo asegurarle que, casi sin excepción, esta ley no existe en los demás países. En ellos la mayoría de edad está establecida igual en todos los aspectos jurídicos tanto para la mujer como para el hombre.

Todas estas leyes han estado siempre hechas por los hombres. La incorporación de la mujer a la vida activa de la sociedad es todavía muy reciente. Hay que esperar que este fenómeno del siglo XX se consolide para que llegue el momento en que la mujer imprima su sello propio a unas normas y una legislación que hasta ahora no la han olvidado; pero que no la otorgan ninguna capacidad jurídica.

M.C.D. 2022

Dejó el cine, se casó, tuvo dos hijas...

VUELVE EMMA PENELLA

Escribe Raúl DEL POZO
Fotos Raúl CANCIO

- Para ser Fortunata en la película sobre la novela de Galdós
- Productor: su marido. Presupuesto: veinte millones de pesetas

SE fué de entre nosotros cuando empezaba a soportar el artículo «la». El artículo «la» es un pedestal que sólo soporta glorias como la de la Magnani, la Mercuri o la Bergman. Y los que se echaron las manos a la cabeza después de «El verdugo» diciendo «¡qué lástima que la Penella no haya sido aún descubierta por Cinecittá o por Hollywood!», se quedaron pasmados cuando la fiera cinematográfica se amansó delante de los curas y dijo «sí» a Emiliano Piedra; colgó las caretas, dió un portazo a los estudios y sólo salió en los periódicos para dos bautizos. Asumió el nombre de señora de Piedra.

Emiliano Piedra es un hombre valiente y un productor valiente. Un productor es valiente cuando arriesga sesenta millones de pesetas para que un genio gordo y loco, que bebe vino caliente por azumbres, dirija «Campanadas a medianoche». Y un hombre es valiente cuando se casa con una mujer de tanto genio y de tan probada vocación de actriz como Emma Penella. Con Orson Welles consiguió un premio en el Festival de Cannes, y con Emma Penella, dos premios —dos hijas— y un matrimonio estable. El cine español había perdido a su mejor actriz y todos lloraron ante la tumba de Emma Penella. Los cronistas de divorcios no publicaron sino bautizos y la Penella yacía para siempre en ese gran sobre cubierto de polvo de los archivos de los periódicos. Hasta que un día llegó Emiliano Piedra a casa y antes de ponerse las zapatillas dijo: «Tengo un papel que sólo lo puedes hacer tú.» Y ayer tarde, en Cine-Arte, estudios inmersos en el Madrid galdosiano, me he tropezado con la Penella desmelenándose para dar su vida al personaje central de «Fortunata y Jacinta» (productor: Emiliano Piedra; director: Angelino Fons; guionista y director artístico: Alfredo Mañas).

Emma Penella ha dejado de «ver películas de miedo» en la televisión, de preparar el biberón para sus hijas y el baño para su marido, para ser Fortunata: una de las heroínas cumbres de la literatura española. Ha vuelto al mundo de gritos y de escayola de los estudios. Hablamos al lado de una caja de muerto, sobre una mesa con el tapete del revés, alumbrándonos con un quinqué decimonónico junto a un muñeco que en la película es el hijo muerto de «El Delfín». Emma Penella ha tirado las pestañas gritando que si se le ha muerto un hijo, para qué sirven las pestañas. Angelino Fons ha dicho «que, efectivamente, para qué servían las pestañas», y Emiliano Piedra, fuera del trance, comenta:

Un regalo

—Esta película se la he ofrecido a Emma. Es como un regalo. Dicen que nunca ha tenido su oportunidad. Así que esta es la gran película que yo quería regalarle. Lo normal es que las películas españolas cuesten de seis a ocho millones; esta costará veinte, sobre una novela de Galdós, etcétera.

Una película ambiciosa. Cuarenta decorados interiores, treinta y cinco exteriores, actores famosos, cámaras famosos, director que ya se apuntó un tanto en «La busca». Pero sobre todo es la reaparición de Emma, que me dice: «Este whisky para los dos», «estoy muerta: desde las siete trabajando», y «pregunta lo que quieras».

—Tu marido dice que cada año te dará una película y un hijo, ¿estás de acuerdo?

—Estoy de acuerdo en que me dé películas, pero los hijos se los doy yo. Además, no creo que pueda ser a ese ritmo. Si me ha preparado dos guiones, y quiere tener un hijo, será difícil eso de cada año una película y un niño.

—Entonces tú vas y rompes la leyenda de la imposibilidad de ser esposa, madre y actriz.

—Creo que lo primero es ser esposa. Lo de madre es una consecuencia de ser esposa. Y si tu marido te dice que hagas cine, también es una consecuencia de ser esposa. A mí, la verdad, lo del amor es lo que más me tira.

—Pero qué queda de aquella Emma libre, desgarrada, bohemia...

—De bohemia he perdido mucho. Un marido requiere horario; puede que haya perdido también desgarro y libertad. Pero he ganado en profundidad. Antes era todo eso hacia afuera y ahora lo soy hacia dentro.

"Tengo coraje"

—Entonces hay que poner eso que se dice siempre: «Me llevo muy bien con mi marido.»

—Aún me queda coraje para decir que no soy feliz si no lo fuera. Discutimos, eso es verdad, por sesenta mil tonterías; por eso no nos queda tiempo para discutir asuntos trascendentales. Dicen por ahí que soy una burguesa. Si ser burguesa es que a uno le gusten las películas de miedo en la televisión y que le guste llevar a su marido el desayuno a la cama, pues, sí, señor, soy burguesa. Pero si ser burguesa es no ocuparse de los demás, ser egoísta y cómoda, yo no soy burguesa. A mí me importa que los demás estén bien. Yo no me importo.

—¿Cómo ves tú a Fortunata?

—Es un personaje fatalista que pone el amor en una persona y lo idealiza. Es una forma de pensar. Yo me lo pregunto todos los días: ¿quién es Fortunata? Pero me lo están haciendo sentir entre todos. Esta es mi oportunidad. Si no salgo bien yo puedo volver a mi casa. Porque además es la primera vez que hago algo para alguien, para mi marido.

—Creo que el cine no se hace para el marido, sino para la gente. Entonces haces cine como si compraras camisas para tu marido.

—Camisas puedo elegir muchas, a ver si le gustan. Pero esto es una película donde está también su ambición, algo más que una camisa. Y hay mucho dinero por medio y se arriesga no sólo él, sino todos.

—¿De quién ha sido la idea de volver al cine?

—De él. Antes me pareció estupendo dejar el cine, y ahora me ha parecido estupendo volver.

Y así sucesivamente. El ayudante de dirección pide un «cuba libre» doble. Alguien pregunta que si la siguiente toma se hace con el niño de verdad o con el muñeco. Las pestañas de Emma están por alguna parte. Emma vuelve a ser Fortunata en una buhardilla galdosiana que preside un cuadro «naif» de la Virgen del Pilar.

M.C.D. 2022

Cee y su fábrica de carburos metálicos

Desde 1954 ➤ 52 MUERTOS POR SILICOSIS

● Actualmente hay veintinueve enfermos

● *Diagnósticos médicos contradictorios*

● *El párroco de Cee objeta un informe técnico favorable a la empresa*

LA CORUÑA. (Crónica de nuestros enviados especiales.)—Los que nos aconsejan y dirigen nos dicen que de vez en cuando —sobre todo a los que somos jóvenes— que, para realizar una información objetiva es necesario desprenderse primero de todas las emociones y sensaciones particulares que puedan perturbar esta labor. Como comprendo la necesidad de que así sea, voy a procurar olvidar por unos instantes mi asombro y emoción ante lo que, en las pocas horas que llevo en tierras gallegas, he tenido oportunidad de ver y oír. Y es que el caso del pueblo de Cee y sus localidades adyacentes —Corcubión, Brens, Raíces, Pallarés, Ezaro, etcétera— es, en verdad, de lo más asombroso y triste. Ustedes lo comprenderán mejor cuando, con la mayor frialdad posible, pase a exponerles los datos que han llegado a mis manos nada más pisar estas tierras. Es ésta una crónica de recién llegado que trata de hacer un breve esbozo de la situación. Si nada nos lo impide, más adelante iremos entrando en los detalles de un suceso que uno hubiera deseado no conocer nunca.

● Cincuenta y dos muertos por silicosis

La empresa de ferroaleaciones Carburos Metálicos, S. A., de Brens-Cee (La Coruña), comenzó en 1947 la construcción de un salto en el río Jallas, obra que finalizó siete años más tarde. Allí nació la silicosis. Desde 1954 hasta este momento, han sido cincuenta y dos los obreros que, habiendo trabajado en aquellas obras y más tarde en la factoría de carburos metálicos, murieron víctimas de la silicosis. Son los obreros que trabajaron a destajo en el túnel. Son los hombres que tuvieron que elegir entre embarcar como pescadores en Finisterre (donde salir a la mar es, muchas veces, no volver) o penetrar en las oscuras entrañas de la tierra. Eligieron lo último y han muerto. Podemos hablar de cincuenta y dos muertos, porque son los que constan en el Registro Civil como «fallecidos por silicosis», pero las gentes de estos lugares dicen que fueron muchos más los que perdieron la vida.

Buena prueba de esto —aparte de los certificados de defunción— es el significativo detalle de que en una sola parroquia, la de Ezaro, que proporcionó el mayor tanto por ciento de obreros a la construcción del túnel, la media de mortandad en 1942 a 1946 fué del 7,2, para pasar de 1947 a 1967 a la media de 11,2. Este aumento en los fallecimientos es todavía más elocuente si se tiene en cuenta que la población de la parroquia de Ezaro no aumentó durante esos veinte años que van de 1947 a 1967, sino que disminuyó sensiblemente a causa de la emigración.

Al parecer, la empresa Carburos Metálicos, S. A., introdujo el manganeso para la fabricación de sus ferroaleaciones antes de la guerra. Las primeras intoxicaciones de obreros pertenecientes a su plantilla datan de hace unos quince años, aunque solamente haya constancia oficial a partir de 1960. Sea como fuere, lo importante es que desde una u otra fecha, los obreros intoxicados han sido numerosos. Pero, dada la especial delicadeza del tema, solamente haré constar con exactitud los intoxicados reconocidos oficialmente por el Dispensario Central de Medicina e Higiene del Trabajo, que son 30. Veintidós de ellos están completamente inútiles y cobran pensión; los otros ocho han sido reconocidos clínicamente y continúan trabajando en la citada empresa, aunque se les aconsejara un cambio de puesto laboral.

● Silicóticos actuales

No todos los hombres que trabajaron en el salto de Jallas murieron. Quiero decir que no todos los que contrajeron la silicosis entonces han fallecido. Son tres los obreros de Carburos Metálicos que padecen silicosis en tercer grado; uno, en segundo, y dos, en primero, según constancia oficial. Aclararé que silicosis en tercer grado significa incapacidad total laboral. Otros 23 obreros han sido reconocidos por el médico de la empresa y les ha recomendado reconocimiento semestral y cambio de sus puestos de trabajo, lo que indica, de forma indirecta, que éstos también se encuentran afectados de alguna forma por la silicosis. De esto hay constancia oficial, y perdón por repetir tanto esta frase. Pero las gentes dicen que los silicóticos, retirados y en activo, son más, e incluso se da una cifra: 44.

● Un informe favorable a la empresa

Aún no he tenido oportunidad de tomar contacto con las autoridades y organismos oficiales para saber lo que se está haciendo para estudiar o remediar esta situación. Pero copio textualmente el párrafo de la carta que el párroco de Cee, don Antonino Castro, remitió, con fecha del 23 de julio del presente año, al director general de Previsión:

«Ya sé que han visitado la factoría en mayo último unos técnicos encargados de comprobar si había o no riesgo de intoxicación, y que el informe fué favorable a la empresa, incoando incluso el testimonio del jurado de empresa, del que se dice que unánimemente alabó la labor social realizada. A fuerza de sincero, tengo que decirle que esos señores (los técnicos) no hicieron investigación alguna —no sacaron siquiera los aparatos de medición— y que el jurado de empresa no se manifestó tan favorablemente como ellos dicen en su informe, si he de hacer caso a uno de los componentes —Ramón Pais Ures—, quien me dijo que él había expuesto con claridad el problema y que incluso alguno de los señores que venían le alabó por la valentía con que había hablado.

● Contradicciones

Hay contradicciones, no cabe duda, en el capítulo referente al diagnóstico de las llamadas «enfermedades profesionales». A un productor, el 11 de febrero de este año, un organismo provincial le dice, en virtud de reclamación de una solicitud administrativa, que no padece enfermedad profesional. Al mismo productor un organismo nacional, en comunicación con fecha de 6 de febrero del mismo año, le notifica que está incapacitado total y permanentemente por intoxicación manganésica, asignándole, a efectos de anticipo de pensión, desde el 8 de octubre de 1968, una cantidad de 1.500 pesetas mensuales. Hay otro productor a quien el doctor Jiménez, médico de la empresa, le impuso una revisión médica semestral, mientras el Dispensario Central de Medicina e Higiene del Trabajo, al menos según el Fondo Compensador, dice que no le encuentra intoxicación por manganeso. Habiendo sido posteriormente reconocido por el doctor Alonso Fernández, de La Coruña, le encontró manganeso en los análisis; estas contradicciones influyeron en los obreros, provocando que algunos de ellos se fueron hasta Castellón —pudieron pagar los gastos gracias a Cáritas— para ser allí examinados por los doctores Caminos Goig, de la clínica de La Magdalena; Rojo, catedrático de Psiquiatría de Valencia, y López Gómez, catedrático de Toxicología y Medicina Legal de la misma Universidad. Todos ellos coincidieron en que los obreros padecían —padecen— parkinsonismo manganésico, que es la máxima expresión clínica de la intoxicación por manganeso.

Ustedes se preguntarán ante todo esto sobre la posición de la empresa, que es Carburos Metálicos, S. A. Pues bien, la citada entidad se ha limitado, por el momento, a colocar la siguiente nota en los tablones de anuncios de la factoría:

Dadas las informaciones tendenciosas y mal intencionadas que se han venido proclamando con continuidad, me place en poner en conocimiento de todo el personal las comunicaciones recibidas de la Delegación Provincial del Instituto Nacional de Previsión referentes al estado sanitario del personal de esta fábrica:

«Ministerio de Trabajo. Instituto Nacional de Previsión. 9 de junio de 1969. Referencia: Accidentes Fondo Compensador. Asunto: Reconocimientos médicos. Sociedad Española de Carburos Metálicos, S. A. BRENS-CEE. Para conocimiento de esa empresa y de los interesados, cúmplenos remitirles relación de los trabajadores que fueron sometidos a reconocimiento por nuestro servicio médico de accidentes de trabajo y enfermos profesionales y el resultado obtenido en dicho reconocimiento. El director provincial. Firmado: Rafael Zulueta Melgarejo. Relación de los productores pertenecientes a la empresa S. E. de Carburos Metálicos, Sociedad Anónima.

Y a continuación se ofrece una relación nominal de 56 productores —la empresa tiene más de trescientos—, cuyo reconocimiento dió el siguiente resultado: «No intoxicación por manganeso.»

Es de advertir que uno de los obreros que figuran en la relación, Antonio Trillo Caamaño, falleció a los pocos días de aparecer la lista en los tablones de la factoría, a consecuencia de «deficiencia en circulación». Sin embargo, su médico de cabecera manifestó al párroco de Cee —según éste hace constar también en su carta al director general de Previsión— que, según su opinión, el obrero había muerto a consecuencia de una intoxicación.

J. M. AMILIBIA y Juan LLORENTE, enviados especiales

Un joven de Albacete, esgrimiendo un paraguas

SE ENCARAMA EN LA ESTATUA DE LA CIBELES

● Y provoca un embotellamiento

Un joven de unos veinticinco años de edad, bien trajeado y esgrimiendo un paraguas abierto en la mano izquierda, ha originado ayer noche una congestión de tráfico rodado al encaramarse a la estatua de la diosa Cibeles, en la fuente instalada en el centro de la glorieta del mismo nombre. Fué precisa la intervención de un coche de bomberos, con una escala, para que el joven descendiese de la estatua de la diosa de la fertilidad.

Poco después de las nueve de la noche, cuando el tráfico rodado en el corazón de la ciudad es más intenso, un joven cruzó la glorieta de Cibeles, se metió en el estanque y, tras cruzarlo, con el agua hasta la cintura, se encaramó hasta la efigie de la diosa, que corona el monumento más representativo de Madrid. El joven llevaba un paraguas, abierto en la mano y profirió algunos gritos que parece fueron interpretados como «¡soy el primero!».

Inmediatamente se organizó un atasco circulatorio, y los agentes de tráfico se vieron obligados a llevar a cabo sus más enérgicos ademanes para lograr que los coches continuasen su camino. Al mismo tiempo, en las aceras de la glorieta se congregó numeroso público, que contemplaba el espectáculo, realmente insólito, del joven abrazado a la estatua. De nada sirvieron los requerimientos de los agentes para lograr que el «ardiente enamorado» bajase. Solamente la presencia de un coche de bomberos, dotado de escala, consiguió que descendiese el joven, que fué identificado como José Cambra Cuesta, natural de Albacete.

El joven fué trasladado a la Comisaría del distrito, donde prestó declaración.

Se ignora los motivos que le indujeron a llevar a cabo la «escalada».

N. de la R.—José Cambra Cuesta, tras prestar declaración en la Comisaría de Retiro, fué llevado a la Casa de Socorro de Centro, donde el médico de guardia ordenó su ingreso en el Hospital Provincial, para ser observado psiquiatricamente.

JEAN

CIGARRILLO QUE •••

a todos satisface

pisos por 15.000 PTS de entrada, y el resto con grandes facilidades

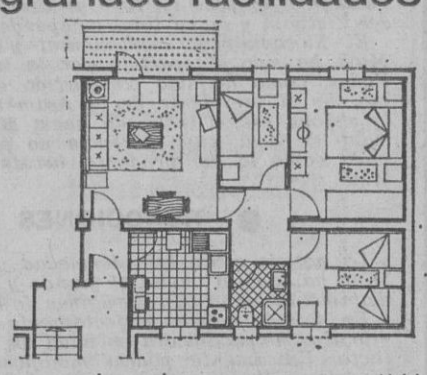

en ARGANDA DEL REY

★ Tres dormitorios ★ Cocina y agua caliente a butano ★ Amplia terraza en cada vivienda ★ Sólida construcción ★ Aprovechamiento máximo de la superficie.

Información y venta:
SANTA MONICA, S.A. Avda. Alfonso XIII, 141
Tel.: 259 10 59 - MADRID-16
Domicilio Social: Guatemala, 1 - MADRID-16

RUEGO ME ENVIEN INFORMACION DETALLADA: B

NOMBRE _____
DIRECCION _____ POBLACION _____
PROFESION _____ TELEFONO _____

M.C.D. 2022

LA MUERTE DE HO CHI-MINH

NADA CAMBIARA

PARIS, 4. — El Presidente Ho Chi-Minh ha sucumbido, víctima de una crisis cardíaca, el 3 de septiembre, a las 9,47 hora de Hanoi (16,47 hora española), según se ha confirmado en la delegación de la República de Vietnam del Norte en la conferencia de París.

Radio Hanoi anunció también la muerte del Presidente Ho Chi-Minh, que contaba setenta y nueve años de edad.

La radio ha interrumpido un programa para anunciar la muerte del Presidente norvietnamita, quien, desde hacía días, se encontraba gravemente enfermo.

Como consecuencia de la muerte del Presidente Ho Chi-Minh se ha decretado duelo nacional de siete días en Vietnam del Norte, desde el 4 al 11 de este mes.

Una ceremonia de duelo tuvo lugar en la delegación en la conferencia de paz, al recibirse la noticia de la muerte del Presidente para informar a los miembros de la delegación. (Afp-Efe.)

PARIS, 4. (Por telex, de nuestra corresponsal, Pilar Narvión.)—La desaparición física de Ho Chi-Minh del escenario asiático, que ha sido, en parte, el de su fabulosa vida humana, no modificará en nada la política norvietnamita, aunque su muerte sea un impacto psicológico a escala universal. Ho Chi-Minh lo ha escrito: «Mi desaparición no significará nada. Tras de mí están los hombres que seguirán la obra del partido comunista vietnamita.»

El estado mayor de la política norvietnamita está perfectamente rodado y entrenado a la sombra de «el tío Ho», y un triunvirato perfectamente conocido llevaba ya las riendas del Poder desde hace años, aunque fuese Ho Chi-Minh el que ponía la firma venerada o tomaba la decisión final en momentos particularmente solemnes.

El terceto que controla Hanoi está formado por Phan Van, el jefe del Gobierno, que lleva tomando desde hace años las decisiones fundamentales en la política interior y exterior; el general Giap, jefe del Ejército, considerado por los militares norteamericanos como el estratega más ilustre de nuestra época, y Le Duan, el prestigioso secretario del partido comunista, que controla todo el aparato del mismo. Los tres hombres se han formado en la escuela de Ho Chi-Minh y son sus sombras fieles desde hace un cuarto de siglo. Menos conocido, fuera de Hanoi, es el presidente de la Asamblea, Chinh, algo más joven que los anteriores y del que se dice que es el jefe de fila de la tendencia china. No se olvide que Ho Chi-Minh era un producto del comunismo ruso, formado en las escuelas de Moscú, agente del Kremlin en Asia —en este aspecto de su personalidad aparece en «La condición humana», de Malraux— y siempre fiel a sus amigos rusos dentro del nacionalismo exaltado, que ha sido siempre la característica de su acción política. Quiero decir que todo su respeto por Rusia, todos los recuerdos de juventud que van unidos a este país, pesaban muy poco en Ho Chi-Minh a la hora del interés del Vietnam y de su total independencia de líder asiático.

El filocomunismo sentimental y teórico de Ho Chi-Minh ha sido compartido por la trinca que deja en el Poder, como ha sido compartido su rabioso nacionalismo. Es el presidente de la Asamblea, Chinh, al que se le supone mejor inclinado hacia Mao, el otro gran anciano de Asia, cuya herencia no parece tan bien ordenada como la del prudente, astuto y paciente Ho Chi-Minh.

● REACCIONES EN EL MUNDO

La noticia sobre la enfermedad y muerte de Ho Chi-Minh ha dado la vuelta al mundo y ha conquistado inmediatamente las primeras páginas de los periódicos.

En Saigón saben perfectamente que la muerte del «tío Ho» no modificará en nada los datos del actual conflicto. Unicamente podría modificarse la formación de la delegación norvietnamita en la conferencia de París, en la que se cuentan algunos amigos personales de Ho. El resto de la cuestión seguirá en manos de Phan Van y de Giap, que son los que han llevado la responsabilidad de la guerra desde hace años.

Los americanos no han hecho otro comentario oficial que el consabido: «no tenemos comentario que hacer», pero oficiosamente, cerca de la delegación de la conferencia de París, se deja entender que no se espera la menor modificación en el problema de la guerra del Vietnam y que, por muy fuerte que sea el impacto de la muerte de Ho Chi-Minh, la novedad es la declaración de Xuan Thuy admitiendo que «se podría pensar en estudiar las consecuencias de la retirada de los primeros 100.000 soldados americanos», lo que modifica la tesis mantenida hasta ahora de que sólo se negociaría «en el momento en que los americanos se retirasen total e incondicionalmente».

En París, sede de la conferencia; en Moscú, meca del comunismo ortodoxo, y en Tokio, capital de cierto mundo asiático, se siguió con apasionado interés toda noticia procedente de Hanoi; interés que despierta la desaparición de una de las figuras asiáticas más fabulosas del siglo, mucho más que las posibles repercusiones que su muerte pueda provocar en aquel continente.

U. S. A. RESPETA SU MEMORIA

• Silencio conmovido e inconfesada admiración por el "tío Ho"

NUEVA YORK, 4. (Por telex, de nuestro corresponsal, José María Carrascal.) — No creo que ningún enemigo haya despertado tanto respeto en América. Silencio conmovido e inconfesada admiración acompañan en estas tierras a la noticia de la muerte de Ho Chi-Minh, amigo de rusos y chinos, maestro en el juego del Poder, símbolo de la resistencia frente a América y, sobre todas las cosas, padre de su patria. Falta, sin embargo, el humanísimo regocijo ante el rival muerto. Y es que los primeros análisis que se han hecho en el Departamento de Estado arrojan que no habrá cambios ni en París ni en el campo de batalla, a menos de que los americanos los provoquen con retiradas masivas. Ho Chi-Minh consiguió contagiar a su país su dureza, su tesón, su espíritu de resistencia. No importa quién le suceda —el general Giap o un triunvirato—, la guerra está perdida para los americanos y ellos lo saben. Ho Chi-Minh tiene la culpa.

Su vida se deslizó en las tinieblas de la acción clandestina e incluso durante los quince años que ocupó el Poder evitó, siempre que pudo, las candilejas de los actos públicos. Su triunfo como estadista es innegable, como demuestra la prueba de fuego: «tío» Ho no tiene que temer a unas elecciones. Su régimen no se apoya en las bayonetas, las esgrime. Fué el primer gobernante que consiguió canalizar la corriente nacionalista de una antigua colonia hacia el comunismo estatal. La tragedia de este annamita magro, de aspecto endeble, fué que la geografía impuso su ley sobre la Historia. Su pequeño país no pudo independizarse unificado por caer en el cruce mismo de las esferas de influencia de los grandes, y una América arrogante estuvo dispuesta a mandar medio millón de hombres para asegurar esa esquina de su imperio. Fué así como empezó una de las guerras de independencia más crueles.

Ho Chi-Minh nació hace setenta y nueve años en el seno de una familia modesta. Su padre, un pequeño funcionario de provincias, le dió el nombre de Tat, algo así como «quien vencerá». Pero la victoria se hizo esperar largamente. Su odisea comienza en 1910, cuando el padre es despedido por trabajar para el Movimiento Nacional vietnamita. Ho marcha como grumete a América, lucha contra el mareo, contra su debilidad física, contra el pésimo trato y lee. Lee cuanto cae en sus manos: Tolstoy, Zola, Marx. Así se acostumbra a una jornada de trabajo de dieciocho horas, día tras día, durante tres años. En 1914 le encontramos en Londres, donde limpia calles y lava platos en el hotel Carlton. Se pierde luego su pista para surgir en París en 1919. Retoca fotos de día y dedica las noches a su pasión: estudiar el marxismo. El pensador político acude a la Conferencia de Versalles con un memorándum donde se pide aplicar el derecho de la autodeterminación de los pueblos —proclamado por el Presidente Wilson—a Vietnam. Un año más tarde, toma parte como delegado de Indochina en un congreso socialista francés. Los comunistas se separan y Ho marcha con ellos para ser miembro fundador del partido comunista galo.

El Kremlin se fija en el joven intelectual asiático y, a través de Hungría, llega a Moscú para recibir instrucción revolucionaria. Este hombre frío y apasionado al mismo tiempo, que conoce la doctrina de Confucio tan bien como la filosofía alemana, el francés, el inglés, el ruso y el chino, se convierte en un hombre de acción. Desde Moscú marcha a Cantón, como secretario de Borodín, consejero soviético del líder comunista chino Sun Jatsen. Tailandia, Hong-Kong, Singapur, son las próximas estaciones de su vida. Ho viaja por encargo del Comintern y tiene oportunidad de aprender sobre la práctica el juego de la lucha clandestina, aunque también conoce la realidad de una cárcel colonial británica. Su leyenda asegura que tomó parte en la «larga marcha» de los comunistas chinos hasta el santuario de Yenan. Si es verdad, no lo sabemos. Seguro es que, desde aquel tiempo, le unen fuertes lazos con Mao.

Tras otra estación en Moscú, vuelve en 1939 al Sur de China. Comienza entonces su camino hacia el poder según la normas de Mao. Su primer cuidado es fundar en Vietnminh, la liga para la independencia de Vietnam. Su ejército, pequeño, pero agilísimo, lucha contra los japoneses con el material que le envían los americanos, de forma que se convierte en la única fuerza organizada en el país al acabar la gran guerra. Proclama entonces la República Democrática de Vietnam, pero los franceses vuelven ayudados por los británicos. En principio, están dispuestos a reconocer al nuevo Estado como parte de la Unión Francesa y Ho marcha a París para las negociaciones. Pero pronto éstas llegan a un atasco, mientras en la Península Indochina se multiplican los incidentes. La «guerra sucia» en Vietnam comienza.

De nuevo, las normas de Mao muestran su eficacia en la práctica. Las guerrillas de Ho atacan por doquier a un ejército francés muchas veces superior, pero incapaz de hacer frente a una estrategia tan nueva como vieja. Ho Chi-Minh gana la guerra en Dien Bien Fu, pero pierde la paz, porque los americanos ocupan el lugar de los franceses. La conferencia de Ginebra dispone elecciones generales para dos años más tarde, pero Wáshington no está dispuesto a arriesgarlas. La popularidad de Ho es demasiado grande. Lo qué se había trazado como líneas de demarcación provisionales, se convierte en frontera entre las dos mitades del país. Con la voluntad que siempre le ha caracterizado, Ho Chi-Minh inicia de nuevo la lucha, esta vez contra un enemigo infinitamente superior. La primera potencia del mundo concentra la mayor capacidad de fuego conocido en la Historia, para aferrarse a aquella esquina de Asia. Siguen años tristes para todos. El Vietcong no ceja y América golpea cada vez más fuerte y desasosegada. Cerca de 40.000 «boys» han muerto y, por lo menos, hay que contar diez vietnamitas por cada uno de ellos.

Ho Chi-Minh muere cuando los primeros soldados americanos vuelven cabizbajos a su Patria. Parece ley de la Historia que los grandes hombres no puedan ver rematadas las obras que emprendieron. Pero Ho Chi-Minh se ha ido sabiendo que lo más difícil queda ya detrás. Setenta y nueve años, tres guerras, un país fundado y la leyenda de que el espíritu se impone todavía a la máquina. ¿Quién ha dicho que en nuestro tiempo ya no hay gigantes?

M.C.D. 2022

RIVILLA HOMENAJE EL DIA 17

"EL FUTBOLISTA ESTA DESAMPARADO"

4 DE SEPTIEMBRE 1969
16 PAGINAS ESPECIALES
PUEBLO
extra

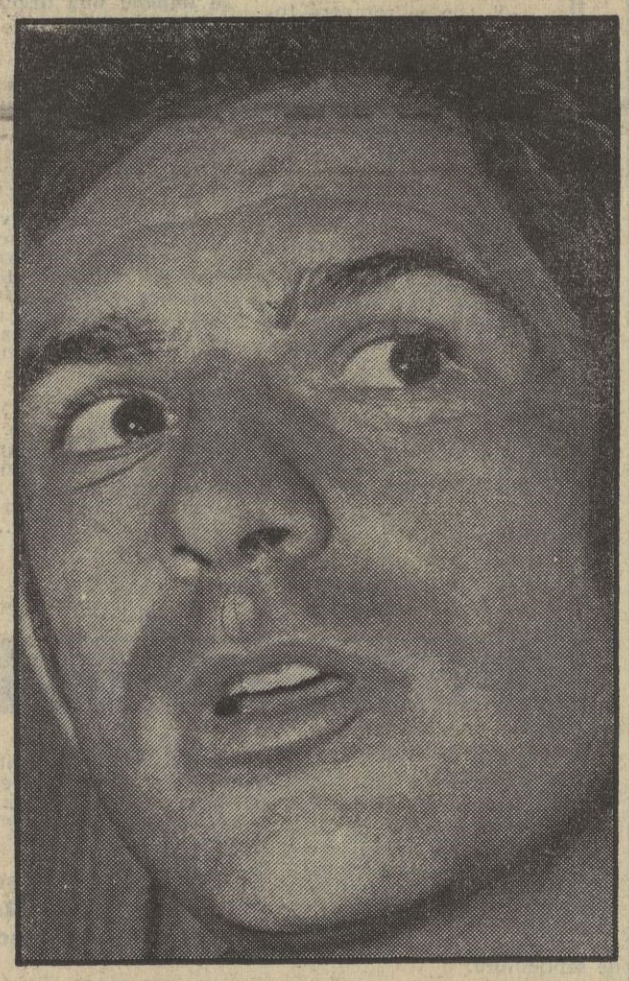

«Sólo se le reconocen obligaciones, y ningún derecho»

Este hombre menudo y jovial, de pelo ondulado y ojos vivarachos, ayer futbolista avispado y hoy industrial inteligente, que ha vestido durante once años la camiseta del primer equipo rojiblanco, que sirvió a tres jerarquías bien diferentes (Suevos, Barroso y Calderón) y que se adiestró a las órdenes directas de ocho técnicos (Daucik, Villalonga, Tinte, Barinaga, Escudero, Bumbel, Otto Gloria y Miguel) que, en rosario ininterrumpido de sucesiones, constituyen la historia atlética de los dos últimos lustros, vive jornadas de intenso trabajo.

—Aunque el club me ayuda en todo, la preparación de un homenaje es asunto complicado. ¡Mi madre, la de vueltas que hay que dar!

TOLEDO
MUEBLES
CASTELLANOS
ARTESANOS REUNIDOS
LIQUIDAMOS EXCEDENTE IMPORTACION
VENTA DIRECTA AL PUBLICO
Precios más bajos que de fábrica. Amueblamos residencias, chalets, apartamentos, etc
SAN BERNARDO, 97 - INFANTAS, 44 - DIEGO LEON, 46
MARTIN DE LOS HEROS, 72 - ELOY GONZALO, 36
(MUY IMPORTANTE, NO CONFUNDIRSE)

"¿Solución?... Los «grandes» no quieren problemas, y los modestos carecen de fuerza"

Un reportaje de
José María GARCIA
Fotos Raúl CANCIO

● El Santos, con Pelé y sus mil goles

Feliciano Rivilla, sin un ápice de grasa, millonario de nostalgia balompédica, trata por todos los medios de amarrar todos los cabos. El próximo día 17 es la fecha señalada para su homenaje.

—Creo que la época es idónea. El público tiene hambre de fútbol y además es la presentación del nuevo Atlético ante sus incondicionales. Y del rival, poco que ya no se sepa. El Santos completo, con Pelé, que puede en el mismo Manzanares completar un récord de leyenda en el fútbol mundial. Es posible, aunque yo no lo deseo de ningún modo, que la famosa «perla negra» consiga su gol número mil.

—¿Alguna otra particularidad en torno el «suceso»?

—No. Simplemente agradecer a Calderón y a toda la Junta directiva las facilidades que me están dando. Sin ellos, esto no sería posible.

"Mucho más de leyenda negra que de realidad"

El motivo fundamental de mi diálogo con el ex defensa internacional ha quedado atrás, pero quiero aprovechar la experiencia, veteranía y oficio del zaguero para adentrarnos en temas más espinosos. Aun-

● «Después del Real Madrid, el Atlético es el equipo que más trofeos ha ganado en los últimos años. Pero pocos parecen saberlo»

que el momento de romper lanzas no es el más indicado, su disposición parece excelente.

—Rivilla, me ha hablado usted de la presentación del NUEVO Atlético. ¿Es realmente nuevo?

(Pasa a la pág. siguiente.)

un regalo
PHILIPS
CALIDAD Y PERFECCION
PHILIPS
1891
Mejores no hay

M.C.D. 2022

EN EL HOMENAJE A CALLEJA

EL ATLETICO VENCIO (2-1) AL PALENCIA

Por dos tantos a uno venció el Atlético de Madrid al Palencia en partido de fútbol amistoso celebrado ayer tarde en el campo municipal de la Alacera con motivo de las fiestas de San Antolín. Se rendía homenaje en este partido al jugador palentino Isacio Calleja, capitán del Atlético de Madrid, a quien se le hizo entrega de una placa de plata donada por el Ayuntamiento y la insignia de oro del Palencia.

Los goles fueron marcados por Vidal, en el primer tiempo, el del Palencia, y por Moreno y Lamata los del Atlético de Madrid, en el segundo tiempo.

ALINEACIONES. — Atlético de Madrid: Rodri; Miche, Iglesias, Calleja; Babi, Piñel; Domingo, Lamata, Sanjurjo, Moreno y Hernández.

Palencia: Gómez; Portilla, Salo, Carlos; Toni, Iglesias; Tinín, Pepín, Cruz, Vidal y Sorribas.

Como resultado de las gestiones realizadas en las últimas semanas por el vicepresidente del Elche, señor Franco Sáez, se ha llegado a un acuerdo con el Atlético de Madrid para el traspaso del jugador Hernández.

Empató (1-1) con el Valencia

El Trofeo Ciudad de Murcia... para el Murcia

MURCIA, 4. (Crónica telefónica de nuestro enviado especial, Ruango.). — El triunfo final suele recompensar en fútbol a los más esforzados. El Murcia, equipo o conjunto más débil, teórica y prácticamente, del torneo triangular de la ciudad, ha ganado el trofeo por méritos de valores acumulados.

Jugó con peor técnica y ensamblamiento que brasileños y valencianos. Pero su fútbol ha sido más generoso, aguerrido y contumaz. Anoche necesitaba un empate como mínimo para hacerse con el trofeo y lo ha conseguido, con idéntica entrega, entusiasmo y combatividad

El partido final con el Valencia le ha supuesto a los pimentoneros nuevos girones de sudor honrado. Delante tuvo un cuadro con ansias de desquite de su gran fracaso anterior con el Coritiba y guardado esta vez el marco valenciano por el titular, Pesudo, y sus restantes compañeros de primera fila. El Valencia ha pugnado con mayor técnica y dominio el área murciana durante un primer tiempo agobiante para José Luis y sus bravos defensores. Mientras el cuadro huertano defendía el empate a cero, que le daba el tercer punto de vencedor, el Valencia fué subiendo su ritmo hasta adelantarse en el marcador a los tres minutos de la reanudación, con un remate de cabeza de Ansola, especialidad del ariete blanco, en tiro libre directo sacado por Claramunt.

Pero el gol valenciano ha sido un toque de somatén para que los encarnados se distendieran en guerrillas sueltas sobre Pesudo. Y aunque le ha costado al Murcia ayuda, mucha ayuda, de toda su tenacidad para alcanzar el empate, lo ha obtenido también a la salida de una falta cerca del área valenciana, con un disparo tremendo de Ilundain, que le daba el trofeo a siete minutos del final.

El Valencia, sobre el tranco de Paquito y Claramunt, sus dos formidables armadores, ha jugado más entonado que el día anterior frente a los brasileños. También su dominio ha sobrepasado las dos terceras partes del partido. Sólo el genio murciano para defenderse y la oportunidad final del remate de Ilundain han salvado a los colorados del justo espíritu de desquite valenciano.

El Murcia, quizá más cansado del esfuerzo de anteayer, sólo emergió en la media hora última, cuando quemó sus naves en busca del empate, que como justo premio le llegó postreramente.

Otra vez el formidable portero José Luis, González, Ramos y el común entusiasmo de todos sacaron adelante este difícil triunfo de un conjunto modesto ante dos colosos superiores.

El trofeo Ciudad de Murcia, que ha tenido un breve e inesperado ganador, además de suponer un éxito deportivo en su balance de partidos —extrañamente no correspondido con la afluencia de público, salvo anoche—, queda con el triunfo técnico del imborrable recuerdo de los brasileños del Coritiba y la reacción final, aunque tardía, del Valencia.

En resumen; un triunfador merecido, un grato recuerdo de los brasileños y una lección para el conjunto de Joseíto, que habrá terminado comprobando que en fútbol la tenacidad y el espíritu de lucha son necesarios, además de la técnica que cada uno puede aportar.

Por último, Toméu, el colegiado catalán recién ascendido a primera categoría, dirigió el partido con un buen tono técnico, dentro del lógico acaloramiento y combatividad de un duelo regional entre levantinos.

RIVILLA

(Viene de la pág. anterior.)

—Sí, nuevo en muchos sentidos. Dirección, chavales, espíritu. Lleva el club mucho tiempo tratando de hacer bien las cosas y ahora parece que se recogerán los frutos. Yo, que he vivido muy intensamente todos los problemas, puedo asegurar que del Atlético han hecho una auténtica leyenda negra. Y como esto tiene que acabar de alguna forma, creo que la postura ideal es que exija que le respeten. Que le respeten como a cualquier otro club.

—¿Aunque éste sea el Real Madrid?

—Sí, aunque sea el Real Madrid. Al Atlético esa leyenda a que aludo lo ha tenido destrozado, acomplejado. En diez años, hemos sido, después del Madrid, el equipo que más trofeos y títulos ha conseguido: una Liga, tres Copas del Generalísimo, una Recopa, un Mohamed V, el Teresa Herrera y aún podría continuar... Pues bien, todo esto ha pasado casi inadvertido.

Demasiado afectivo todo

Lo ha dicho con tristeza. Sin encontrar una auténtica explicación a lo que considera desfasada realidad de los hechos. Procuro ayudarle.

—Algo interno, que no ve la luz, habrá dado origen a todo eso...

—Bueno, desde luego, lo que sí es cierto es que el Atlético ha sido y es un club con una condición especial. Todos, desde el presidente al encargado del material, amigos. Hemos vivido, los jugadores, los problemas íntimos del club de manera muy intensa. Hubo encuentros que antes de darle al balón contábamos por encima los espectadores que había en las gradas... Demasiado afectivo todo...

—Y ¿no se romperá totalmente esa unión que existe con las nuevas directrices encauzadas al resurgimiento total del orden y concierto...

—No. Las raíces siempre serán las mismas... Ya sabe que al Atlético le llamaban el «Cagancho» del fútbol, comparación falsa, pues que yo recuerde, jamás nos tiramos de cabeza al callejón. Al contrario, nos crecíamos con las dificultades. Hay que ver la de veces que le ganamos al Madrid de los Kopa, Puskas, Di Stéfano y compañía...

"El futbolista profesional está al margen de la ley"

Feliciano, el popular «gasolina» del imborrable Metropolitano, frunce el ceño. Hay una nostalgia viva y profunda en su expresión.

—Estuve un año entero meditando mi retirada, pero me decidí. Es muy triste, después de volcarte en cuerpo y alma, que tengan que echarte los seguidores.

—¿Volverá a este tinglado?

—A lo «peor», más adelante. Pero, desde luego, tendría que estar un poco «chalao»...

—Tan mal se ve desde fuera...

—El futbolista profesional está al margen de la ley.

—¿No sería capaz de echar una mano para todos juntos defender esos derechos?

—Pueden contar conmigo para lo que quieran, pero yo creo que la única solución es que se unan todos los que viven de esto. De lo contrario, nada se conseguirá. Y ya lo intenté, y no me hicieron caso. Supongo que ahora que nada pinto me harán mucho menos...

—¿Dónde radica el problema?

—La situación es anormal. En el sistema laboral, el futbolista es un ser totalmente despreciado. El contrato es unilateral, sólo tenemos obligaciones. Ningún derecho. ¿Dónde está la libertad del individuo?... El futbolista es un hombre sometido a una perenne tensión nerviosa. Cuando eres joven, para que te fichen. Luego, por mejorar tu situación o cambiar de aires, y en las postrimerías de la carrera, esperando que en cualquier momento te den la patada... ¿Se puede concebir que esté sólo sujeto a unas directrices autónomas impuestas por quien es parte y juez?

—¿Mala fe?

—No. Más bien un sistema anticuado, en el que se impone una urgente y total reforma.

—¿Habrá unión y solución?

—Es difícil. Los que están arriba no quieren problemas. Los clubs grandes les cubren. Y los modestos, solos, nada pueden hacer.

Con claridad y valentía, Rivilla, internacional en veintisiete ocasiones, campeón europeo de selecciones nacionales e insignia de brillantes de la Federación Española, ha expuesto su punto de vista.

La pena es que estos hombres tengan que retirarse para poder exponer sus ideas y opiniones. Pero él ya no teme a las «multas». El «gasolina» vive del carburante...

Iberia admitirá 130 nuevas Azafatas y 201 Auxiliares de vuelo

Si usted es una joven de 19 a 27 años, con una estatura comprendida entre 1,58 y 1,74 metros, domina el inglés, tiene una presencia agradable y *el deseo de servir y ayudar a los demás*, este año puede ser Azafata de Iberia. Una profesión moderna, con un quehacer atractivo y bien remunerado que le permitirá conocer muchos países. Ahora tiene la oportunidad de conseguir una profesión apasionante.

Si es usted un hombre joven de 21 a 36 años, con una estatura comprendida entre 1,62 y 1,85 metros, domina el inglés, a ser posible tiene experiencia en Hostelería y tiene *deseos de servir y agradar a los demás*, ahora puede convertirse en Auxiliar de vuelo a bordo de los aviones de Iberia. Un trabajo dinámico, moderno, adecuadamente retribuido, con posibilidad de promocionar y que le permitirá conocer muchas e interesantes ciudades y personas.

IBERIA
LINEAS AEREAS INTERNACIONALES DE ESPAÑA
Donde sólo el avión recibe más atenciones que usted

Los impresos de solicitud pueden obtenerse enviando el adjunto cupón a Iberia, Líneas Aéreas de España, S. A., Subdirección Servicio a los Pasajeros, (Asesoría Personal) C/ Velázquez, 130. Madrid, antes del próximo día 13 de Septiembre, o bien en cualquiera de las Delegaciones de la Compañía.

Srta./Sr. .....
Fecha de nacimiento .....
Domicilio .....
Ciudad .....
Provincia .....
Servicio Militar o Social cumplido: SI NO

Noticiario de 24 Horas

Merckx participará en la escalada a Montjuich

El vencedor del último Tour de Francia, Eddy Merckx, número uno del ciclismo actual, participará en la escalada a Montjuich, que se celebrará en Barcelona el próximo 24 de septiembre.

FUTBOL

Dimite el presidente de la Federación Valenciana

Por motivos de índole privada ha presentado la dimisión de su cargo el presidente de la Federación Valenciana, don Enrique Paulet. Para sustituirle ha sido nombrado don Miguel Monleón, que hasta ahora desempeñaba la presidencia del Colegio Valenciano de Arbitros.

El Torpedo de Moscú, eliminado por el Rapid de Viena en la Recopa

En partido jugado ayer en Moscú, correspondiente a la Copa de Europa de Campeones de Copa, el Rapid de Viena empató a un gol con el Torpedo. Como en el primer partido ambos equipos empataron a cero, queda eliminado de la competición el equipo ruso por haber conseguido el Rapid su gol fuera de casa, que vale doble.

MOSA

(Santa María de la Cabeza, 70)

Hace saber que a consecuencia de la explosión de gas sufrida ha quedado interrumpido su servicio telefónico, afectando parte de sus instalaciones comerciales.

MOSA, no obstante, sigue prestando toda la atención y servicios que sus clientes requieren.

MOSA continúa prestando servicio.

M.C.D. 2022

LA OPINION DE ESCARTIN

Seis banderas en el estadio Azteca

Consternación en Argentina

Para el día 7, es decir el próximo domingo, está anunciada la ceremonia de las banderas en el estadio Azteca de Méjico, pertenecientes a los países ya clasificados para la Copa del Mundo 1970, y serán izadas con la mayor solemnidad las de Méjico, país organizador; Inglaterra, campeón del mundo; Brasil, arte y eficacia en el juego de conjunto; Bélgica, sobriedad atlética con ideas prácticas; Uruguay, el eterno peligro, y Perú, o la revelación, que acaba de eliminar nada menos que a Argentina, después del empate a dos en Buenos Aires. Entre las banderas de los países clasificados faltará la de España, que de los seis mundiales de la posguerra sólo estuvo presente en tres, 1950, 1962 y 1966 historial no brillante y reflejo de la situación de nuestro fútbol internacional.

En la ceremonia de las banderas en el estadio Azteca, Perú llega por la puerta grande, es la revelación y premio al trabajo de seis meses, durante los cuales los jugadores estuvieron casi solos a las órdenes del seleccionador Didí, quien supo convertir en bloque una serie de buenos valores de club. El técnico brasileño, cerebro ordenador del formidable equipo de Brasil en 1958, mundial de Suecia, sabe bien que cuando los jugadores no forman conjunto sirven de poco, por grande que sea la clase. Adolfo Pedernera, en Argentina, sucesor de Maschio en el cargo de seleccionador, es hombre que aún cree más en la efectividad individual que en el fútbol de todos para todos, y el que fué genial jugador sostiene una serie de ideas imposibles de defender en 1969. La lección de Perú en Buenos Aires debería ser cura de humildad para el fútbol argentino, pero dudamos lo sea. Tuvieron otras anteriormente y no han servido para nada.

La crítica de Argentina ha recibido muy mal la eliminación, y la Prensa, televisión y radio hacen violenta campaña, que no tendrá efectividad práctica. «Crónica», de Buenos Aires, lanza las diez causas de la situación: venta de jugadores a Europa, exceso de suficiencia, vanidad general en jugadores y técnicos, falta de realismo para juzgar los fallos de los Mundiales de Suecia, en 1958; Chile, en 1962. y el propio de Inglaterra, olvido del fútbol de ataque, gran especialidad argentina. Por último aluden al cambio de técnicos y dirigentes, con siembra de desconcierto al variar los criterios en forma constante. A esto añadiríamos nosotros falta de energía en los altos dirigentes del fútbol para imponer una disciplina, un orden funcional para todo lo relacionado con el equipo representativo.

No estará el domingo en el estadio Azteca la bandera de Argentina, pero sí, en cambio, la de Perú, gran triunfador en la fase previa de la Copa del Mundo, y es que el choque entre peruanos y argentinos fué duelo de orden contra anarquía, ideas modernas contra fútbol de reloj parado, contraste de juego de bloque ante el esfuerzo individual y, mientras Didí, en Perú, llevaba seis meses trabajando con los jugadores y dos temporadas como seleccionador, en Buenos Aires, poco antes de comenzar las eliminatorias, sustituían al seleccionador Maschio para dar entrada a Adolfo Pedernera, error que ahora censura la crítica deportiva con las frases más duras. Es tarde. Seis banderas el domingo en el Azteca, y entre ellas no estará la de Argentina, pero tampoco la española...

TOUR DEL PORVENIR: El equipo español salió para Francia

«NO NOS FAVORECE EL RECORRIDO» (SAURA)

«EL TRAZADO ES EMINENTEMENTE LLANO»

El ciclismo español se dispone a cumplir uno de los últimos compromisos internacionales importantes de la presente temporada. Anoche partieron para Niza los componentes del equipo nacional que intervendrá en el Tour del Porvenir, que se celebrará del 11 al 21 de septiembre. Ayer por la mañana, en el hotel Nueva Montaña, de El Plantío, donde estaban concentrados los corredores, charlé brevemente con el asesor técnico de la Federación Española de Ciclismo, Gabriel Saura, sobre distintos aspectos del próximo Tour del Porvenir. Cuando le pregunto quiénes formarán nuestro «ocho» en la prueba francesa me responde:

—Salvo que en la Niza-Turín —que se correrán los días 5, 6 y 7 próximos, donde participaremos pasado mañana, se produzca algún accidente, los ocho hombres que formarán el equipo serán los siguientes: Miguel Rodríguez, Luis Zubero, Julián Cuevas, Germán Martín, Miguel María Lasa, Manuel Sánchez, Juan Sillóniz, que está aquí, en El Plantío, y Jaime Fullana, que, procedente de Palma de Mallorca, se les unirá en Barcelona.

—¿Entonces, antes del Tour intervendrá el equipo en la prueba Niza-Turín?

—Sí; tomaremos parte en esta carrera de tres etapas, en la que como los equipos son de cuatro corredores, formaremos dos conjuntos.

—Hablemos del recorrido de la próxima edición del Tour del Porvenir. ¿Cómo es?

—Las doce etapas de la presente edición del Tour «chico» son de trazado eminentemente llano, lo cual no favorece a las características de nuestros corredores, que se defienden mejor en terreno accidentado.

Al hablar de las posibilidades de nuestros corredores, Saura se expresó así:

—Necesitamos una buena actuación y lucharemos por ella. Llevamos un equipo hecho y muy completo. Junto a hombres con experiencia, hay otros jóvenes con ilusión y empuje. Yo estoy seguro que el equipo hará un papel más que discreto.

—¿Con qué se conformaría Saura en este Tour del Porvenir?

—Pues con que los chicos se portaran lo mismo que en 1965 y 1962, en que dos corredores españoles, Mariano Díaz y Antonio Gómez Moral, respectivamente, se adjudicaron el triunfo final.

—Por equipos, España ha ganado en cinco ocasiones, si mal no recuerdo. ¿Qué va a pasar este año en esta clasificación?

—No será fácil el triunfo, pues hay que contar con los potentes equipos de Bélgica, Holanda y Francia. Ahora, nosotros podemos quedar clasificados, si no se gana, en un lugar destacado.

—Ultima pregunta: ¿Tiene algún corredor español posibilidades de alzarse con el triunfo final en este Tour?

—Esto no es fácil de pronosticar. Lo que sí le puedo decir es que Lasa, Zubero, Sillóniz y Cuevas harán cosas. Y, si no, al tiempo.

CHICO PEREZ
(Foto: Garrote.)

CONCENTRACION, EN MADRID,

EL PROXIMO MIERCOLES

KUBALA CONVOCA A 29 JUGADORES SUB-23

Muchas caras nuevas

A propuesta del seleccionador nacional, la Federación Española de Fútbol ha convocado a los siguientes jugadores para concentrarse en Madrid el miércoles próximo, día 10 del corriente. Esta concentración de jugadores sub-23 son los siguientes:

Churruca y Quini, del Real Gijón. Benito, del Real Madrid. Parera, del Mallorca. Jaén y Cuesta, del Córdoba. Igartua, Clemente y Rojo, del Atlético de Bilbao. Lara, del Granada. Quino y Cobo, del Real Betis. Bordoy, del Coruña. Izcoa y Chirri, del Real Zaragoza. Galán y Mora, del Oviedo. Capón y Quique, del Atlético de Madrid. Sol y Barrachina, del Valencia. Jan, Costas y Manolo, del Celta. Asensi y Ballester, del Elche. Pujol, del Barcelona, y Cristo y Garzón, del Sabadell.

Penalización de 15 minutos

AGOSTINHO SE DOPO EN LA VUELTA A PORTUGAL

LISBOA. — «El ciclista del Sporting Joaquín Agostinho fué dopado. Joaquín Andrade es, pues, el vencedor de la Vuelta Ciclista a Portugal.» Esta es la afirmación en primera plana y con grandes titulares del diario portugués, en la última edición de ayer tarde, «El Diario de Lisboa», citando la declaración del doctor Joao Ataide, inspector de Deportes del sector ciclista. Se le penalizó a Agostinho con quince minutos, con lo que desciende al octavo puesto de la clasificación general.

La toma de muestras del control antidoping realizado sobre Joaquín Agostinho, al finalizar la Vuelta Ciclista a Portugal, se reveló positiva, al parecer, según fuentes bien informadas de la capital portuguesa.

Según estas fuentes, el corredor portugués ingirió anfetamina en la última etapa. (Alfil.)

M.C.D. 2022

CIUDAD DE LOS POETAS

(DEHESA DE LA VILLA)

* el piso MAS confortable
* de MAS cuidada construcción
* al precio MAS prudente
* ...y con MAS facilidades de pago (12 años, con entrada desde 25.000 ptas.)
* piscina, parque infantil...

promociona PARQUE MARIA LUISA, S. A. con la garantía de AGRACON, S. A.

Visite nuestro piso piloto en Ayala, 94 bis, bajo (teléfono 2769666) inclusive festivos, GARANTIZA LAS CANTIDADES ENTREGADAS, A CUENTA DE LA COMPAÑIA DE SEGUROS CASER

Corte este cupón y envíelo a: PARQUE MARIA LUISA, S. A. Avda. de Felipe II, 15, 1.º, Madrid-9 y recibirá amplia información sin compromiso por su parte.

Nombre .....

Profesión .....

Dirección ..... Tel. .....

Ciudad .....

TEATRO

Escribe Alfredo MARQUERIE

Estreno en Maravillas de «PREGUNTE POR VICKY»

En Maravillas, con dirección y decorados de Sainz de la Peña, que, como se dice vulgarmente, «se las sabe todas» respecto a las dos actividades, se estrenó con gran éxito «Pregunte por Vicky», original de Melville Schiller y Sauvajon, vertida al castellano, muy graciosa y desenfadadamente, por Luis Saenz.

María Paz Ballesteros encarnó de manera deliciosa y admirable el movidísimo papel de la protagonista, muy bien secundada por María José Román, que posee el difícil don de la vis cómica natural. En los restantes papeles, todos ellos «tipos», es decir, personajes muy caracterizados o genéricos, triunfaron plenamente actores tan conocidos como Tip, Coll, Venancio Muro, Gil de Arana, Vaquerizo, Gómez Páramo, Alvarez, y en entes escénicos de mayor volumen, Cebrián, Ignacio de Paúl y Mario Alex. Abundaron los aplausos en los mutis, el público rió mucho y al final se escucharon largas ovaciones mientras se alzaba reiteradamente el telón y el traductor salía a saludar.

Una farsa es, como todos saben, una pieza escénica que no tiene límites de verosimilitud ni techo de verismo. En una farsa y más, si como en «Pregunte por Vicky», hay un tema vodevilesco bastante conocido, como es el de una casa decente que parece todo lo contrario, caben exageraciones y excesos que no se admitirían en una comedia seria o corriente y moliente.

Así sucede en esta obra, en la que desde la primera escena, complicada con un aviso telefónico misterioso relacionado con el espionaje y continuada por el despecho de la protagonista, que se propone, mediante un curioso y original procedimiento, convocar en su piso a toda clase de sujetos que quieran divertirse, sin pensar en las consecuencias de tal iniciativa, nos traslada al campo de lo absurdo y de lo caricaturesco.

Ahora bien, puede suceder que en esta clase de producciones escénicas, evidentemente de género intrascendente y menor, el propósito se frustre por varias causas: porque no se mantenga la tensión de la fantasía y del enredo, o porque lo que suceda en el escenario no encierre factores suficientes de carácter grotesco, sarcástico, hilarante, para despertar la hilaridad, o porque los personajes no encierren la debida fuerza cómica. Pues bien: en «Pregunte por Vicky» todo se desarrolla conforme a la intención de los autores. Las situaciones se suceden con ritmo trepidante, las alusiones o los equívocos escabrosos no rebasan la frontera de un «verdor» tolerable e incluso el diálogo abunda en frases ingeniosas; unas, procedentes del original, y otras, sin duda, incorporadas por los actores con autorización del traductor. Entre ellas, algunas réplicas de los dobles y de los triples mutis de Tip, que mueven la irresistible carcajada.

Es muy difícil limitar aquí la esfera de lo cómico y de lo bufo o bufonesco incluso en el juego de acciones y movimientos, de golpes y carreras, de desvanecimientos y desmayos, de hombres escondidos debajo del diván con apariciones imprevistas de «una tercera mano», de ebriedades y achispamientos, de súbitas narcotizaciones e incluso de la misión que sucesivamente desempeñan en el asunto una pulga, que pasa de unos a otros con tozuda contumacia, o una pantera que himpla en el segundo acto y que también es parte esencial para el desenlace de la trama.

El inicial truco del espionaje se reanuda —después de haber sido casi olvidado— en el epílogo, para cumplir así la función de desenmarañar la madeja y deshacer el enredo o, como suele decirse: para que todo se explique y quede aclarado.

¿Fácil o difícil conseguir todo eso?... Creo, sinceramente, que lo que parece sencillo en la apariencia no lo es en el fondo, y que hace falta verdadera imaginación para idear, complicar y resolver todas esas tensiones desorbitadas y disparatadas. Si a eso se añade el estudio, el acierto y la medida actuación de los intérpretes no sólo en el juego coloquial, sino en toda la endiablada complicación de luchas y de movimiento, se comprende que «Pregunte por Vicky» haya dado en el blanco propuesto de regocijar a los espectadores que van al teatro a orear su ánimo con incidencias burlescas, sin otro género de preocupaciones.

¡¡¡UN REPOKER DE TRIUNFOS!!!

5 extraordinarias películas PARAMOUNT en las pantallas madrileñas

¡VAYA PISOS EN GUADALAJARA!

Exentos de impuestos y contribución durante 20 años

INMOBILIARIA LOS MANANTIALES, S. A.

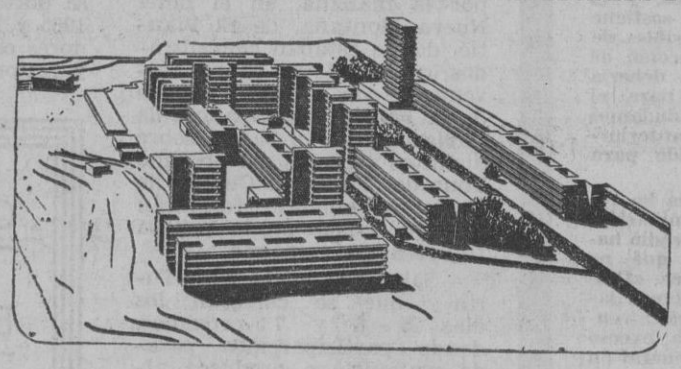

Junto al río Henares En la zona más residencial de la ciudad y en el barrio de más porvenir de Guadalajara. En el corazón de la Ruta de los Lagos... y a dos pasos de Madrid

- Construcción de calidad.
- Estructura de hormigón armado.
- Aislamiento térmico.
- Carpintería metálica exterior
- Estar - comedor.
- Tres dormitorios.
- Cuarto de baño.
- Despensa y tendedero.
- Pisos de terrazo.

Servicio de autobús municipal · Escuela · Aparcamiento · Capilla · Autoservicio · Cafetería · Restaurante

VIVIENDAS DE PROTECCION OFICIAL, SUBVENCIONADAS

Calificación provisional: 19-9-67 · Terminación: 18-1-70

PRECIO TOTAL: 245.466 PESETAS

Entrada: 38.702 pesetas

24 meses a 2.000 pesetas

RESTO, en 15 años, con amortizaciones mensuales decrecientes, inferiores a 1.800 pesetas

Autorización para recibir cantidades a cuenta: 19-9-67. De acuerdo con decreto de 3 de enero de 1963, las cantidades entregadas a cuenta se ingresarán en la Caja de Ahorros Provincial de Guadalajara, cuenta especial núm. 550, y serán garantizadas por la Compañía Española de Crédito y Caución, S. A.

Las viviendas habrán de dedicarse a domicilio permanente del titular

Informes y contratos: Juan Becerril Solano. Agente de la Propiedad Inmobiliaria · Generalísimo Franco, 10 · GUADALAJARA

Registro de publicidad, 2/69

M.C.D. 2022

Se llevaron a los tres por la puerta grande (Antoñete, El Cordobés y Palomo)

• Tres frases, tres mujeres, tres toreros

PRIEGO, 4. (Por teléfono, de nuestro enviado especial.) «Así se ganan los billetes» (un aficionado de sombra). «¿Y todavía duda alguien de vosotros?» (Un aficionado desde la andanada de sombra.) «Con razón los llaman los «guerrilleros» (el cabo de la Guardia Civil, que vió la corrida a mi lado, desde el callejón). Sí, ésta de Priego pudo haber sido la corrida de las tres frases, pero pasó a ser, por obra y gracia de ellas mismas, como la corrida de las tres mujeres. Aunque, al final, y en esto salió ganando el público, terminar haciendo la corrida de los tres toreros.

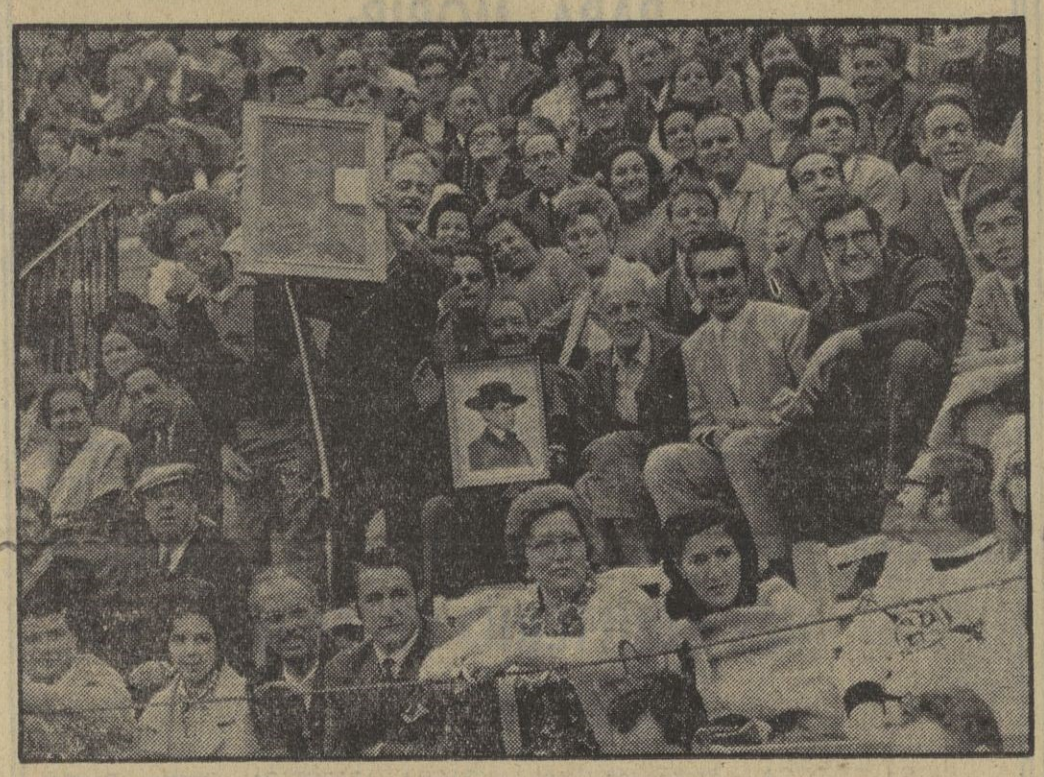

Una de las mujeres era bella, bellísima. Sus ojos negros, negrísimos, se le querían escapar de la cara, apenas cabían en ella. Ocupaba una barrera de sombra y hubiera sido la atracción de la tarde de no haber tenido otros rivales en la plaza. Sus ojos iban de El Cordobés a Palomo y de Palomo a El Cordobés, y el mejor recuerdo que se ha llevado es el rabo del primer toro del de Linares, trofeo que le tiró en la vuelta al ruedo. ¡Qué belleza!

La segunda de las mujeres no era bella, ni joven, ni atractiva. Sus ojos estaban escondidos, como en un sueño eterno, bajo unos párpados vacíos de luz. Era pobre. Ocupaba una localidad alta, pero no pudo resistir la tentación de acercarse, no a ver, que ver no podía, sino a tocar las manos de los dos ídolos, que estrecharon la suya, rugosa, apergaminada, seca, dejando sobre su palma fría un abultado paquete con la firma del gobernador del Banco de España en cada hojita verde. ¡Qué bonito!

La tercera mujer causó doble sensación que la primera —siendo la mitad de hermosa que ella— y mucho más piedad que la segunda, necesitándola mucho menos. No era ni atractiva ni fea. No era joven ni madura, era —que Dios me perdone si mi impresión es falsa— una pobre loca, o una infeliz borracha, que tuvo la osadía, o lo que sea, de saltar al ruedo cuando El Cordobés iniciaba la faena de muleta de su primer toro. Extraña figura de espontáneo, sin muleta, sin capote, sin espada, que corrió, como fuera de sí, unos metros del ruedo hacia el ídolo, que no podía verla. Extraño maletilla que buscaba no la gloria, sino la oportunidad —lo confesó luego— de «abrazar a Manolo, porque en los hoteles no me lo dejan ver». ¡Qué pena!

La corrida de ayer era, en rigor, la de las tres mujeres, tan diferentes, tan distintamente humanas, tan diversamente dignas de admiración. Podía haber sido la de las tres frases. Pero resulta que había tres toreros —uno, dos y tres— en el redondel que se pusieron de acuerdo para llevarse el gato al agua. Ni frases, que ellos habían motivado, ni mujeres, que ellos habían trasladado desde sus casas hasta el tendido. Sólo ellos, los «guerrilleros», como en sus mejores tardes, como en sus mejores momentos, como en sus mejores ratos de inspiración, y Antoñete. Se me puso la carne de gallina cuando vi a este hombre, ya maduro, enrabietarse y jugárselo todo a una sola carta con el cuarto toro de la tarde para que nadie pudiera decir que los «guerrilleros» le habían derrotado. ¡Qué difícil se lo ponen estos dos «melenudos» de postín a quienes con ellos torean! Y qué bien le viene esto a la fiesta, que, al compás de la marcha guerrillera, va rescatando a hombres que parecían idos, que parecían perdidos o que estaban desamparados.

Ha tenido suerte Priego y la tuvieron quienes llenaron su plaza para ver cortar dos orejas y rabo a Antoñete, cuatro orejas y dos rabos a El Cordobés —regaló el sobrero— y cuatro y un rabo a Palomo. Por la puerta grande, cuando se llevaban a los tres toreros, yo pensaba en ellos. En las tres mujeres y en las tres frases.

José Manuel CARRIL
(Fotos Rubio.)

LINARES DECLARA DESIERTO EL TROFEO MANOLETE 1969

LINARES (JAEN), 4. Por unanimidad, el jurado encargado de conceder el trofeo Manolete, correspondiente a la pasada feria, decidió que este año no ha lugar a su adjudicación. Dicha decisión fué tomada anoche, en el transcurso de una reunión celebrada con el fin de proceder a su otorgamiento. (Cifra.)

EN OTRAS PLAZAS

PAQUIRRI (4 OREJAS), GANADOR EN MERIDA

MERIDA.—Primera de feria. Toros de Albarrán, difíciles. Miguelín, división de opiniones y silencio. Paquirri cortó las dos orejas a su primero y otras dos a su segundo. Miguel Márquez, una oreja en uno y vuelta en el otro. Paquirri salió a hombros.

DAIMIEL.—Corrida de feria. Toros de don Arturo Pérez, bien presentados y desiguales de bravura. El rejoneador Rafael Peralta, dos orejas y rabo. El Puri, división de opiniones y una oreja. Tinín, dos orejas y aplausos. Utrerita, ovación y dos orejas y rabo. (Resumen de Cifra.)

El Feo, triunfador en Borox

BOROX.—La localidad toledana corrió novillos regulares de Mariano García, frente a los cuales triunfó El Feo, acaparador de trofeos en su lote —cuatro orejas y dos rabos— y con premio postrero de salida a hombros. El Segoviano, palmas en los dos novillos suyos.

● Se suspende la corrida de Ondara

La corrida que se iba a celebrar ayer en Ondara, de cuyo cartel era principal aliciente Sebastián Palomo Linares, fué suspendida a causa del mal tiempo.

EN BUSCA DE TOREROS ESPAÑOLES PARA LA TEMPORADA INVERNAL DE MEJICO

ANGEL VAZQUEZ VENDRA A ESPAÑA

MEJICO, 4.—En círculos conectados con la empresa taurina Diversiones y Espectáculos de Méjico, que controla entre otras plazas la Monumental Méjico de esta capital y El Toreo de Cuatro Caminos, se informó hoy que es muy probable que el presidente de esa empresa, Angel Vázquez, viaje a España el próximo viernes.

El motivo fundamental de ese viaje es contratar toreros para la feria que anualmente se celebra en el coso de Cuatro Caminos y para la temporada invernal que, a partir de diciembre, tiene como escenario la plaza de esta capital. (Efe.)

ALUCHE

Elija su piso entre los 13 modelos que construímos para usted en la zona más moderna y mejor dotada de Madrid

EDIFICIOS PISCIS Y SCORPIO

SOLAMENTE POR 60.000 PESETAS

De entrada puede adquirir una de nuestras viviendas y locales comerciales

EXENCIONES TRIBUTARIAS

ONCE AÑOS DE

FACILIDADES

2 - 3 - 4 dormitorios
2 baños
Jardines particulares
Aparcamiento
Parque infantil

Información incluso sábados y domingos

Cantidades a cuenta avaladas por el BANCO DE MADRID

GARCIA ROYO, S. A.
SEGURADO CONSTRUCCIONES, S. A.

Teléf. 234 42 01-02-03 - C./ Almansa, 76 (Olimpíada, 2)

TOROS EN ARANJUEZ

Mañana viernes, día 5, 5,30 tarde

Corrida de toros de feria
Siete toros de don Baltasar Ibán, el primero rejoneado por

D. Rafael PERALTA

y los seis restantes para

Gabriel DE LA CASA
MIGUEL MARQUEZ
JUAN JOSE

¡¡El cartel de la juventud!!

Taquilla en Aranjuez, en los sitios de costumbre, y en Madrid, bar Ismael, plaza Santa Ana, 9

Autocares: 60 pesetas ida y vuelta

M.C.D. 2022

DESPUES DE CONTEMPLAR COMO SE RECONSTRUYE UN MATRIMONIO, ESTE JUEGO LE AYUDARA A QUE LA ESCUCHEN CUANDO DIGA: «TODAS LAS MUJERES SOMOS VICTIMAS»

Una mujer que sufre. Tras la visión de la película, usted sabe la causa. Pero imagine que no la conoce; suponga que acaba de encontrar a esta mujer en la calle, en un autobús, que es amiga de una de sus amigas. ¿A qué atribuiría usted ese gesto?
TACHE TODAS LAS PALABRAS DE LA LISTA QUE SIGUE, MENOS LAS DOS QUE LE PAREZCAN LAS SIGNIFICATIVAS:

A la entrada del cine, cuando acuda usted a ver "Del Amor y otras soledades", el conserje le entregará a usted, a su marido, el juego "Del Amor...", del que aquí damos un fragmento.
¿Un juego para jugar a la salida de una película que desmenuza una crisis matrimonial?
Un juego, sí. Un juego para que la conversación de la salida no se quede dentro de usted, enconada. "Del Amor y otras soledades" le cuenta la amarga recomposición de una pareja todavía joven en el momento de su triunfo social; un matrimonio de nuestros días en crisis. Usted reconocerá a muchas mujeres: víctimas de la separación, víctimas responsables del distanciamiento del marido...

LUCIA BOSE en

Del Amor y otras soledades

con CARLOS ESTRADA

MARIA MASIP,
M.ª AURELIA CAPMANY
ALFREDO MAÑAS y
JOAQUIN JORDA.
un film de BASILIO
M. PATINO
Representante
de España en el último
FESTIVAL DE VENECIA

(Festival sin premios, se premia la asistencia).
Producido por
ECO FILMS, S. A.
CESAREO GONZALEZ,
S. A. P. C.
Distribuido por SUEVIA
FILMS - CESAREO
GONZALEZ, S. A.

CINE

Escribe
Tomás GARCIA
DE LA PUERTA

BULEVAR y MOLA

«NO DISPONIBLE»

UNA HISTORIA DE AMOR

FICHA TECNICA.—Producción española de Malino P. C. para Filmax, en eastmancolor. Guión y dirección de Pedro Mario Herrero. Fotografía de Juan Amorós. Música de Angel Arteaga. Distribuida por Bengala Films.

FICHA ARTISTICA.—Analía Gadé, Alfredo Landa, Carmen Lozano, Marisa Paredes, José Sacristán, Ricardo Palacio, Eva Guer y Venancio Muro.

Película escabrosa por escenario y acción. La historia de amor que se nos ofrece (porque amor hay, finalmente, en la «mujer de la vida» contratada para curar a un futuro campeón puggilístico de cierta timidez) se desarrolla en pleno «barrio chino» de la Ciudad Condal. Concretamente, en su famosa calle del Conde de Asalto, en el ambiente «alegre» (?) barcelonés, entre prostitutas y chulos, con intervenciones esporádicas de marinos de la Escuadra estadounidense. El film, escrito y dirigido por Pedro Mario Herrero, tiene un comienzo auténticamente cinematográfico en cuanto se refiere a lo costumbrista (malas costumbres, naturalmente), siguiendo una serie de secuencias muy acertadas (tales como el humorístico dramón del inicio de la protagonista en su «carrera», así como el equívoco alumbramiento que tiene lugar), para mostrarse un tanto desigual en otros pasajes, con un final excesivamente sentimentaloide. Analía Gadé y Alfredo Landa actúan acertadamente, debiendo destacarse asimismo a Carmen Lozano y Marisa Paredes.

RIALTO y FANTASIO

«UN MINUTO PARA REZAR... UN SEGUNDO PARA MORIR»

OESTE ITALIANIZADO

FICHA TECNICA.—Coproducción italoamericana de Documento Film, de Roma, y Selmur Inc., de Hollywood, en eastmancolor. Guión de Ugo Liberatore y Louis Garfinkle. Director: Franco Giraldi. Fotografía de Alace Parolin. Música de Carlo Rustecelli. Distribuida por Mundial Films.

FICHA ARTISTICA.—Alex Cord, Robert Ryan, Arthur Kennedy, Nicoletta Machavelli, Mario Brega, Renato Romano y Giampero Albertini.

Versión italiana del «western» americano, tanta que por escenario, ambiente y personajes menores más impresión da de encontrarnos en Sicilia, por ejemplo, que en el Oeste estadounidense. Pero la confusión pronto se aclara: hay dólares en disputa, «sheriff» del distrito por medio y otros diferentes detalles, que no dejan lugar a dudas sobre el propósito de los guionistas y realizadores: estamos ante un «western», con la serie de violencias a que nos tiene acostumbrados el cine italiano. La acción es quizá excesivamente lenta, en contraste con la rapidez con que el protagonista sabe hacer uso de su arma... cuando no le da el ataque de parálisis, precisamente en la mano derecha. La película, por unas y otras cosas, va languideciendo a medida que se desarrolla, hasta llegar al final esperado con la amnistía del pistolero, que ha sido un auténtico repartidor de la muerte. Discreta la dirección de Franco Giraldi, y no menos el trabajo de Alex Cord y del veterano Robert Ryan.

LOPE DE VEGA, ALCALA-PALACE, ALVI y CANCILLER

«UN ADULTERIO DECENTE»

HUMOR DEL BUENO

FICHA TECNICA.— Producción Coral, distribuida por Paramount. Guión de R. G. Salvia. Director: Rafael Gil. Fotografía de José Aguayo. Música de Manuel Parada. Canciones de Augusto Algueró.

FICHA ARTISTICA.—Carmen Sevilla, F. Fernán Gómez, Manolo Gómez Bur, Jaime de Mora y Aragón, Andrés Pajares, José Orjás, Monica Randall y José Alfayate.

El teatro de Jardiel Poncela, uno de los injustamente menos representados, es de los que más películas ha producido. Se comprende ambas cosas, por cuanto la actual organización comercial de nuestra escena impide las reposiciones (y los estrenos) de obras con largo reparto, y, en cambio, el cine encuentra amplio campo para cintas repletas de situaciones humorísticas, rozando atrevimientos hoy en boga, y a los que se adelantó el gran escritor como otras muchas «novedades», que privan en pantallas y tablados. Con el tema de «Un adulterio decente», Rafael Gil logra fidelidad al espíritu jardielesco, sin que ni los añadidos para modernizar el gracioso argumento desdigan excesivamente de la obra original. Hay ritmo, soltura, veteranía, en el manejo de la cámara, sinceramente al servicio del diálogo en ocasiones y, a ratos, saliendo del ámbito reducido para encontrar horizontes amplios. Baza fundamental para el éxito: la interpretación de Carmen Sevilla, que aparece como actriz de comedia, olvidados faralaes y flamenquismos: siempre encajada en la situación, dominadora del personaje, demuestra lo que muchos parecían empeñados en ignorar de sus dotes, para ser la auténtica estrella española del difícil género. Los demás, a tono con el prestigio de sus nombres, destacando Fernando Fernán Gómez y Manolo Gómez Bur. Muy bien Jaime de Mora y Aragón, que interpreta un personaje que le «cae» como traje a la medida. Pero por encima de todo, «Un marido de ida y vuelta» marca el inicio de nueva etapa triunfal para nuestra Carmen de España. ¡Adelante, que ese es el buen camino!

PROXIMAMENTE

el público de Madrid admirará de nuevo esta auténtica obra maestra del cine americano...

«SOLO UNA VEZ CADA CINCUENTA AÑOS SE HACE UNA PELICULA COMO ESTA»

La intriga más sorprendente de nuestra época

PARA MAYORES DE 14 AÑOS

M.C.D. 2022

Completamente repuesto de su enfermedad

Escribe Antonio CASADO - Fotos Juana BIARNES

RAPHAEL, A NUEVA YORK

ACTUARA ANTE DOCE MIL PERSONAS EN EL FAMOSO MADISON SQUARE

SALA especial en el aeropuerto para la espera de Raphael y las personas que le acompañan: su manager, Gordillo; su representante, Bermúdez, y su director de orquesta. Ayer a mediodía, el divino Raphael voló hacia Nueva York, donde le espera «la gran oportunidad de su vida», tal y como le dijo hace unos días a mi compañero José María García.

—¿En qué consiste exactamente esa tu gran oportunidad?

—En dos recitales que daré en el Madison Square Garden, de Nueva York, los días 5 y 6 de septiembre; interpretaré treinta canciones en cada uno de ellos. También tengo una actuación en televisión de costa a costa; es decir, para todos los Estados Unidos.

EN HISPANOAMERICA SE RUMOREA QUE HA TRATADO DE ENVENENARSE

—¿Tienes confianza?

—Espero que todo vaya bien con la ayuda de Dios. Si no, no iría. Francamente, no tengo miedo.

—De todas formas, el Madison tiene una capacidad para seis mil almas. Creo que es una cifra como para hacer temblar a un artista.

—Estoy acostumbrado. Ten en cuenta que en Méjico canté ante veintiséis mil personas y todo fué de maravilla.

—Bien, pero se trata de un público diferente.

—Bueno, yo creo que todos los públicos son iguales, en cuanto que van a ver a su cantante. Naturalmente, contamos con una masa de público de habla española o hispanoamericana.

—¿Cantarás algo en inglés?

—Sí, cuatro o cinco canciones. Sin embargo, ni que decir tiene que yo prefiero cantar en español, no sólo porque lo hable mejor, sino porque es necesario cantar en la lengua materna para sentir de verdad lo que se está cantando.

● Todo vendido

A tres días vista de su actuación en el famoso estadio neoyorquino, todas las entradas estaban vendidas. Para un cantante español que actúa en América esto debe ser como una carta de garantía en su viaje artístico. Es salir a conquistar América con el éxito asegurado de antemano. Bueno, en realidad a reconquistarla, porque Raphael ya se ha metido en el bolsillo a los públicos del otro lado del charco.

—Sí, por lo que se refiere a Sudamérica; pero ten en cuenta que en Estados Unidos es mi primera actuación cara al público.

—¿Te sientes conquistador?

—No, además no soy extremeño.

El 9 de septiembre, el «niño» estará de regreso en Madrid, posiblemente con doce mil firmas más en su prestigioso álbum artístico por las tierras de Dios. El 15 de septiembre asistirá al estreno de su nueva película. Asimismo, inmediatamente después de su regreso dará forma a su «long play» con textos de García Lorca. El 1 de octubre comienza una serie de recitales en el Palacio de la Música, de Madrid. Luego, de nuevo a los Estados Unidos.

—Precisamente, el día de mi santo, el venticuatro de octubre, daré el gran recital en el Madison Square Garden, pero a su máxima capacidad; es decir, ante veinte mil espectadores.

● No se cansa

Luego, durante el invierno próximo, comenzará su séptima película; actuará en Londres, Puerto Rico, Méjico, Argentina y, de nuevo, Estados Unidos...

—Bueno, Raphael, ¿pero es que no te cansas?

—Cansancio, ni hablar. No sé hacer otra cosa.

—Sí, pero un día te vas a pasar y nos vamos a quedar sin Raphael.

—No temas; estoy fuerte, a pesar de mi reciente enfermedad.

—A propósito, ¿cómo te encuentras?

—Perfectamente, sólo tengo algunas molestias muy leves. Desde luego, era un veneno muy frágil.

—¿Por qué dices eso?

—Porque en algunas revistas hispanoamericanas se ha publicado que había tratado de envenenarme.

—Se ve que no te conocen. ¿Qué motivos ibas a tener tú para envenenarte?

—Ninguno, chico; ninguno.

—Adiós, Raphael. Suerte salud, muchos éxitos más y cuidado con los caracolillos, que tienen cólico.

LLEGO EN PLENA FORMA

NUEVA YORK, 4. (Por telex, de nuestro corresponsal, J. M. C.)—Con tres horas de retraso y otras tantas de impaciencia llegó Raphael a Nueva York, donde le espera el Madison, esa especie de Maestranza de los cantantes modernos. Raphael, nuevo en esta plaza, con los jugos gástricos a raya gracias a una dieta ascética, asegura encontrarse en plena forma, «física y moral», como él gusta recalcar, y si le salen los trinos como le salieron las cartas en el avión—donde ganó a todos—la noche del viernes puede ser memorable.

SU PISO POR 35.000 Ptas. DE DESEMBOLSO Y 12 AÑOS para pagar con mensualidades desde 3.018 pts.

le ofrece ahora JOSE BANUS

I. Promotora y Financiera, S. A.

en el BARRIO DEL PILAR

INFORMACION-En el BARRIO DEL PILAR: entradas por Av. Generalísimo (esquina Ciudad Deportiva del R. Madrid) y por Capitán Blanco Argibay. Servicio permanente de 10 mañana a 8 tarde incluso festivos.

OFICINA CENTRAL: Monte Esquinza, 4, 2.º derecha. De 9 mañana a 2 tarde, de 5 tarde a 8 noche, excepto sábados tarde.

Las cantidades anticipadas, están garantizadas por el BANCO ATLANTICO-Oficina principal: Avda. José Antonio, 48. Cuenta especial número 210/11.218, según Ley 57-68.

Envíese este cupón a Monte Esquinza, 4-2.º

RUEGO ME REMITAN MAS INFORMACION DEL BARRIO DEL PILAR

MI DIRECCION

D. _____

Calle _____

Población _____ Prov. _____

PUEBLO

Mini 1000

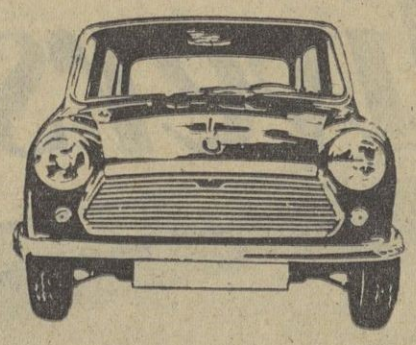

esto es un coche

tremaAmur

JOSE ORTEGA Y GASSET, 34 y 77

VILLANUEVA, 36

LOPEZ DE HOYOS, 171

M.C.D. 2022

La Riviera

TELEFONOS 265 24 15 - 265 10 12
PUENTE DE SEGOVIA

NIGHT-CLUB

RESTAURANTE HASTA LAS 4 DE LA MADRUGADA

TODAS LAS NOCHES, EXITO DE CLAMOR DE

PERET

Y SUS
GITANOS

CUATRO ULTIMOS DIAS
DOMINGO DIA 7, TARDE Y NOCHE

Club **MONACO**

FUNDADORES, 9 (Final Goya)
LA SALA SELECTA DEL BARRIO DE SALAMANCA

PRESENTA HOY

Y HASTA EL DOMINGO DIA 7
TODAS LAS TARDES

STONE'S CLUB

VILLALAR, 8
EL AMBIENTE SELECTO DE LAS NOCHES DE MADRID

PRESENTA HOY

Y HASTA EL DOMINGO DIA 7
TODAS LAS NOCHES

¡LAS ESTRELLAS DE LOS FESTIVALES DE «SOUL»!

THE PRESIDENTS

Ingrafón es la nueva diversión

Nuevo reproductor musical "a cassette"

2.880 ptas.
impuestos aparte

Publicidad Varona S. A.

conjunto RESIDENCIAL

PARQUE DE LISBOA

PARQUE DE LISBOA

VENTA DE SU SEGUNDA FASE

PISOS DE 109 m²
4 DORMITORIOS, 2 CUARTOS DE BAÑO, CALEFACCION CENTRAL, 2 ASCENSORES

498.000 Ptas.

COMPLEJO POLIDEPORTIVO

CON PISCINAS DE VERANO E INVIERNO, TENIS, BALONCESTO, FRONTON, POLIDEPORTIVOS, etc.

KILOMETRO 12,500 AUTOPISTA EXTREMADURA
SAN JOSE DE VALDERAS

Cantidades a cuenta garantizadas por póliza de Compañía Española de Seguros, de Crédito y Caución. Cuentas especiales números 3.147, 7.261, 1.011.542, 8.576 y 518.110 en los Bancos Central, Aragón, Norte e Ibérico, según ley 57/1968

M.C.D. 2022

¿BUSCA USTED SU OTRA MITAD?

TRATO CON UN SEÑOR CRISTIANO Y COMPRENSIVO

«Deseo conocer por medio de «CQ» caballero de treinta y ocho a cuarenta y cinco años, auténtico cristiano, muy humano, comprensivo y con alguna cultura. Yo tengo treinta y ocho años, soy soltera, muy hogareña, no mal parecida, que por diversas circunstancias apenas he tenido trato con chicos. Vivo en un bonito pueblo de la sierra, me encuentro muy sola. María Dolores.» (M-2.083.)

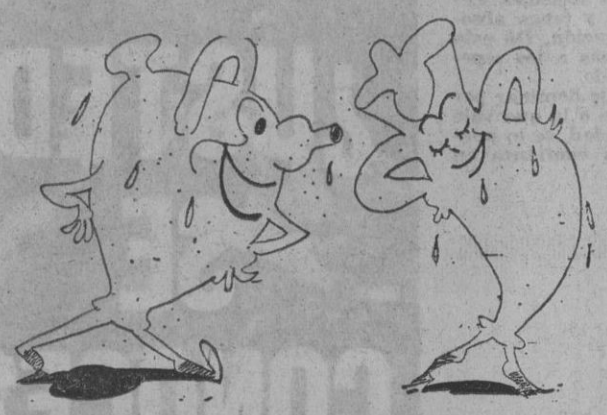

FINES PREMATRIMONIALES CON ESPAÑOLA

«Español residente en Holanda desea mantener correspondencia con fines prematrimoniales con señorita española de dieciocho a treinta años, que sea seria y formal, rogándole envíe foto. Adolfo Trejo Mayoral. Arosa-Sun. Ijmuiden. Holanda.» (M-2.084.)

UNA CHICA QUE QUIERA CASARSE PRONTO

«Soy un emigrante español en Francia, tengo porvenir resuelto. Veinticinco años. Si entre vosotras hay alguna que desee formar un hogar, próximamente, ¡ánimo, yo espero tu carta! José Luis.» (M-2.085.)

CABALLEROS CULTOS, CON VISTAS AL MATRIMONIO

«Muchacha levantina desearía relacionarse, con vistas al matrimonio, con caballero culto, formal, de treinta y ocho a cuarenta y cuatro años, 1,70 de estatura. Katia.» (M-2.086.)

BUSCA DOS COSAS PARA AMAR Y QUERER

«Soy un chico gallego y de una pequeña villa de Lugo. Me encuentro hace unos meses internado en un sanatorio, del que espero salir pronto restablecido. Soy moderno, no ye-ye. Buenos gustos y costumbres, no vicios, cariñoso y amante de la mujer y los niños, formal y sincero. Tengo treinta y cuatro años, soltero. Que tengan quienes me escriban menos de veinticinco años. Marcelino.» (M-2.087.)

CQ LLAMADA GENERAL

Coordinador: J. R. FERRON

Ilustraciones: A. BELLON

CORREO DIRECTO

Doña Asunción G. de S. (Almería.—Le enviamos la documentación ya completa de su asunto. La tardanza se ha debido a las dificultades propias del mes de agosto con sus vacaciones. Debe usted remitirnos lo más pronto posible copia fotográfica del acta notarial.

Doña R. M. T. (Avila).—Si no nos informa usted más ampliamente tendremos mucha dificultad en atender su asunto. No es preciso que nos envíe el carnet; basta con una fotocopia.

Doña Luisa B. G. (Ciudad Real).—Recibirá usted un giro de D. L. de la P. por valor de diez mil pesetas. Hemos preferido que lo haga él directamente, pues por nuestro conducto sería menos rápido.

Don Rafael N. S. (Córdoba).—Lamentamos no poder satisfacer su petición, pues no es costumbre nuestra el abrir suscripciones públicas.

Teresita López Saute (Sevilla). — Te enviamos con mucho gusto las fotos de El Cordobés, de Palomo Linares y de Conchita Bautista.

María Luisa N. (Granada).—No tenemos por el momento fotografía en color de los Beatles, pero te la gestionaremos dedicada, como tú quieres. Te enviamos mientras tanto las otras que nos pediste.

Don Luis A. G.-P. (Madrid).—Ya hemos pedido el libro a Francia y esperamos poder satisfacer su petición en breve.

Don Renato Penster Ríus (Barcelona).—Ya tiene usted su asunto resuelto en el Ministerio correspondiente. Recibirá usted noticias directas.

Escriben los JOVENES *

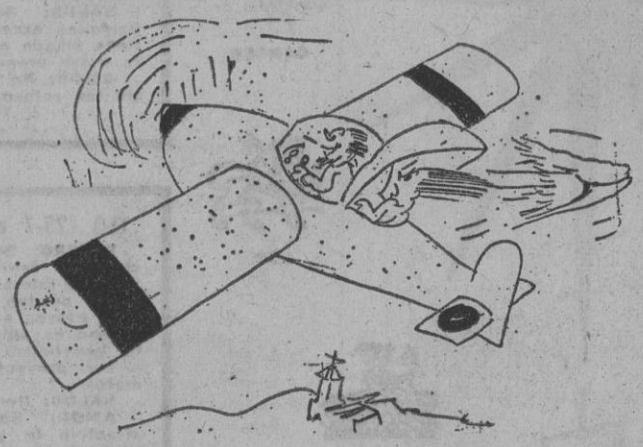

UNA ANDALUZA MUY TRABAJADORA

«Soy una andaluza que a través de esta página tan simpática me gustaría conocer algún chico que sea formal y sencillo, sobre todo trabajador, no me importe oficio; yo trabajo, soy de buen carácter, tengo veintitrés años, estatura mediana, delgada. Marines.» (J-1.539.)

UN CUBANO ENAMORADO DE ESPAÑA

«Soy un muchacho cubano que desea correspondencia con chicos y chicas de este país tan maravilloso que es España, con sus verdes prados y museos. Siempre he tenido gran interés en conocer ese país por muchos medios; es decir, fotos, revistas y otros modos de información general. Roberto Guilarte. Alcantarilla, número 12. Suárez y Victoria. La Habana-2, Cuba.» (J.-1.540.)

EL CHICO MAS TIMIDO DE TODOS LOS TIMIDOS

«Soy un chico de dieciocho años, y por desgracia estoy seguro de ser el más tímido de los tímidos que han escrito a esta sección. Soy más bien feo. No recuerdo haber pasado por donde hay «gancho», sólo donde hacen ganchillo. Quiero me escribáis todas las chicas guapas. Rafael.» (J-1.541.)

APRENDER MEJOR EL INGLES

«Soy una joven de quince años y poseo algún conocimiento de inglés. Quisiera aprender mejor este idioma, por lo que me gustaría conocer a chicos y chicas, de quince a dieciocho años, ingleses. Es preferible que residan en Madrid, aunque no importa que vivan en cualquier otro lugar. Yo podría ayudarles también a hablar el español. María José.» (J-1.542.)

¡FILATELICOS!

«Soy aficionado a la filatelia. Desearía intercambio con otros coleccionistas. Base, sello por sello o catálogo. Especialmente ofrezco de Alemania y Europa. C. Kropmick. 35 Kassel. Ahnatalstr, 16. Alemania.» (J-1.543.)

las OPORTUNIDADES

¿TIENE USTED UN TRABAJO PARA...?

UNA BUENA SECRETARIA PARA JORNADA DE TARDE

«Por las mañanas trabajo, desde hace quince años, en un centro oficial en calidad de secretaria. Preciso trabajar en cualquier despacho u oficina en jornada de tarde; me considero una buena secretaria. Tengo cuarenta años. Araceli.» (IX-C-A.)

UN OFICIAL PRIMERA DE AUTOMOVILES

«Me dirijo a esta sección con la esperanza de poder encontrar trabajo a través de la misma, que necesito con urgencia. Mi oficio es de mecánico de automóviles, oficial primera, con carnet de conducir y conocimientos del idioma alemán. Tengo veintinueve años y estoy casado. Mi deseo es poder encontrar un trabajo para reparación y mantenimiento de automóviles en empresas particulares o bien trabajar en talleres al tanto por ciento. Pedro Gutiérrez. Calle Nuestra Señora de Valvanera, 106. Madrid.» (VIII-C-681.)

UNA TAQUIMECANOGRAFA PARA JORNADA DE TARDE

«Por la mañana trabajo en un centro oficial, teniendo todo el año jornada intensiva. Desearía prestar mis servicios en calidad de taquimecanógrafa en jornada de tarde. Tengo veinticinco años. María del Pilar.» (VIII-C-682.)

UN JOVEN APRENDIZ DE MECANICO

«Me atrevo a escribirles en solicitud de un empleo. Tengo quince años y mis deseos son poder entrar en algún taller para aprender el oficio de mecánico. Poseo cultura general y algunos conocimientos de mecánica, pues estudio por la noche en una escuela de maestría industrial. Carlos Hernández. Calle Tesoro, 15, portería. Madrid-10.» (VIII-C-683.)

UN TRABAJO EN JORNADA DE MAÑANA PARA UN ESTUDIANTE

«Me encuentro con el problema que tengo que acudir a clase por las tardes y preciso poder encontrar un trabajo en jornada de mañana para poder ayudarme económicamente. Tengo carnet de conducir y grandes conocimientos de contabilidad y mecanografía. Juan José Granda. Calle Illescas, 5, buzón 23 (Ciudad Parque Aluche). Madrid.» (VIII-C-684.)

UN ESPECIALISTA JOYERO

«Cuento con veinte años, tengo la categoría de especialista joyero. He trabajado durante cuatro años en una fábrica de joyería. He cesado en esta firma por expediente de crisis y me encuentro sin trabajo a pesar de las gestiones que hago para colocarme. Me ofrezco a joyerías para trabajar de inmediato. Puedo dar inmejorables referencias. Mariano Capitán.» (VIII-C-685.)

UN LICENCIADO EN ECONOMICAS

«Tengo veinticuatro años de edad, servicio militar cumplido. Soy licenciado en Económicas por la Universidad de Madrid. También tengo aprobados tres cursos de Derecho y poseo grandes conocimientos de francés. Realicé varios trabajos de investigación económica, algunos de los cuales han sido publicados. La especialidad que elegí es la economía de empresa. Mi expediente académico puede calificarse como bueno. Por razones familiares me veo en la necesidad de interrumpir los estudios y ponerme a trabajar. Preferiría quedarme a trabajar en Asturias, pero estoy dispuesto a trasladarme allí donde me necesiten, siempre y cuando sea para ocuparme de un trabajo dinámico en una empresa moderna y con ideas. Jesús Fernández Valdés. Calle Dindurra, 20. Gijón.» (VIII-C-686.)

UN JOVEN SORDOMUDO

«Solicito por medio de la sección «Las oportunidades» un trabajo para un joven sordomudo. Tiene veintinueve años y su oficio es carnicero. Sabe leer y escribir y es un buen trabajador. Le es de suma urgencia poder encontrar un trabajo; si no es de su oficio, de mozo o cargador, de lo que sea. Puede dar buenas referencias. Faustino de Licas. Calle Castilla, 7, tercero derecha. Madrid.» (VIII-C-687.)

UN INGENIERO TECNICO AGRICOLA

«Tengo veintidós años y soy ingeniero técnico agrícola, tengo el servicio militar cumplido y experiencia en maquinaria y ventas y mis deseos serían trabajar en alguna empresa relacionada con mi profesión. José Felipe.» (VIII-C-688.)

UN PROFESOR DE BACHILLERES, A DOMICILIO

«Estudiante de último curso de agrónomos daría clase a domicilio a bachilleres y preu para ayudarse a costearse los estudios. Ofrece garantías. Señor Blasco. Teléfono 243 57 64.» (VIII-C-689.)

UNA SECRETARIA PARA JORNADA DE TARDE

«Señorita de veintiún años desearía colocarse por las tardes, a partir de las cuatro en adelante, en alguna oficina de taquimecanógrafa. También podría dar clases de taquigrafía y mecanografía, pues tengo el título. Vicenta Polo. Teléfono 472 11 90.» (VIII-C-690.)

M.C.D. 2022

LOS ASTROS

Casos de la vida real

"¿... Tenemos derecho a vivir con la sociedad?..."

DESANIMADA. Veintidós años. Soltera. Valencia.—«Todo lo que tengo que contar, señor, es que muero en un hospital. Vivo con la esperanza de poder obtener una mejora, para hacer el bien a quien lo necesite. Le hago una petición, la cual esperaré con ansiedad, pues tal vez en su respuesta venga a darme esperanza y alegría para seguir viviendo. Deseo saber, señor, cuál es su opinión sobre la lepra. Dígame si todavía tenemos el derecho de pensar en vivir con la sociedad.»

Fabricio Alexander responde:

Analicé sus palabras y llegué a las siguientes conclusiones: Es usted una mujer sincera, inteligente, tiene mucha imaginación, bondad y fuerza de carácter.

No me gustó su pregunta: «¿Dígame si todavía tenemos el derecho de pensar en vivir con la sociedad?»

¿Derecho de pensar? ¿Derecho de vivir? ¿Pero es posible que usted me haya hecho estas preguntas? ¿Usted no comprende que es igual a todo el mundo? ¿Cómo es posible que una mujer inteligente como usted se deje dominar por un complejo de inferioridad?

Usted sufre un dolor, es verdad; pero ni usted, ni sus padres, ni la sociedad son culpables de su dolencia. Ese dolor, y esto se lo digo de corazón, la está valorizando, y más todavía a su espíritu.

Supongamos que a usted le gusta alguien, y este alguien sufre una dolencia como la suya. ¿Su opinión y respeto hacia esa persona cambiaría? ¿Cree usted que el valor de esta persona disminuiría con la dolencia? El cuerpo vale muy poco... La verdadera vida está en el espíritu: eso que usted tiene tan puro y maravilloso.

Cuando sane y tenga su cuerpo limpio del mal de Hannsen, su espíritu estará más fuerte. No olvide que el sufrimiento purifica y eleva.

Entonces, estimada amiga mía, usted no será igual a los demás; será superior a todos los seres que no pasaron una prueba semejante en su existencia.

No se desanime. No hay duda que usted volverá a formar parte de la sociedad. Levante el ánimo, sea optimista y tenga absoluta seguridad en su recuperación. De esta forma usted podrá ayudar más a los especialistas que la están tratando.

Tenga confianza y no se deje dominar por el pesimismo. Lo que usted es o lo que vale no se altera por una enfermedad, se lo puedo asegurar. Tenga absoluta confianza en sus médicos. Ellos no le están mintiendo, como usted piensa, cuando le dicen que la lepra tiene cura. Confíe en estos hombres. Crea en sus palabras. Ellos desean que usted vuelva junto a los suyos, y estoy seguro que volverá muy pronto. Buena suerte.

HOROSCOPO

PARA EL DIA 5 DE SEPTIEMBRE

PISCIS (19-2 al 20-3)

DINERO: Continúe luchando para imponer sus ideas. Muéstrese decidido y progresará rápidamente en su trabajo.
SALUD: La excesiva preocupación puede perjudicar seriamente su salud.
AMOR: Preste más atención a este sector. No mezcle los negocios con el amor.

ARIES (21-3 al 20-4)

DINERO: No se precipite a la hora de emprender nuevas iniciativas. Termine primero los trabajos o negocios que tiene actualmente en marcha.
SALUD: Su aguda sensibilidad nerviosa le puede provocar indisposiciones fugaces.
AMOR: No se muestre tan autoritario.

TAURO (21-4 al 21-5)

DINERO: No sea tan posesivo. Disfrute los bienes y comodidades que tiene actualmente. No se angustie tratando de adquirir nuevos lujos.
SALUD: Posibles afecciones de garganta.
AMOR: No es buen día para aventuras amorosas.

ACUARIO (21-1 al 18-2)

DINERO: Aproveche este período favorable para dar un fuerte impulso a sus actividades. Siga trabajando con fe y energía.
SALUD: Su estado físico será excelente. De cualquier forma, debe fumar menos.
AMOR: Pasará un día agradable en compañía de su familia.

GEMINIS (22-5 al 21-6)

DINERO: Trate de dominar el sentimiento de inseguridad que le impide desarrollar toda su capacidad de trabajo. Concéntrese en su ocupación actual.
SALUD: Posibles trastornos de origen nervioso.
AMOR: Pasará una agradable jornada en familia.

CAPRICORNIO (22-12 al 20-1)

DINERO: Procure ampliar sus conocimientos. Le puede surgir muy pronto una gran posibilidad de mejorar su situación profesional.
SALUD: Necesita moverse mucho. Le conviene hacer gimnasia.
AMOR: Bueno.

CANCER (22-6 al 22-7)

DINERO: Controle un poco su fabulosa y natural imaginación. Trate de ajustar la brillantez de sus ideas a la realidad de sus objetivos.
SALUD: Su estado físico es excelente. No tiene ningún motivo para estar preocupado.
AMOR: No se muestre tan celoso.

SAGITARIO (23-11 al 21-12)

DINERO: Día monótono en su trabajo. No habrá ninguna novedad que distraiga su atención.
SALUD: Su estado físico será excelente.
AMOR: Su vanidad puede arrastrarle a aventuras sentimentales de difícil solución.

LEO (23-7 al 23-8)

DINERO: Su tendencia a la vanidad y su falta de intuición psicológica pueden conducirle a graves errores. El exceso de autoridad no le beneficiará de cara a sus proyectos inmediatos.
SALUD: Normal.
AMOR: Su natural atractivo le proporcionará grandes éxitos en este sector.

ESCORPION (24-10 al 22-11)

DINERO: No trate de imponer su criterio por la fuerza. Escuche el punto de vista de sus colaboradores.
SALUD: Sea más prudente, sobre todo si conduce.
AMOR: Sea más constante. No tiene derecho a jugar con los sentimientos ajenos.

LIBRA (24-9 al 23-10)

DINERO: Ponga al día sus asuntos pendientes. Resuelva lo antes posible todos los problemas que aún tiene sin solucionar. No se abandone.
SALUD: Posibles dolores de cabeza.
AMOR: Imponga su autoridad. La postura conformista no le beneficia.

VIRGO (24-8 al 23-9)

DINERO: No permita que un exceso de lógica y un exagerado amor al orden ahoguen su alegría de vivir. Actúe más impulsivamente. No sea tan cerebral.
SALUD: Peligro de agotamiento nervioso.
AMOR: Su objetividad y espíritu crítico pueden poner en peligro sus relaciones sentimentales.

¿USTED SE CONOCE?

RESPONDIENDO A LOS LECTORES

SOÑADORA. Veinticuatro años. Profesora de belleza. Madrid. — «Desearía saber cómo soy y el significado de mis sueños.

Sueño muchas veces con el mar, generalmente que caigo al agua y con gran esfuerzo puedo salir nadando a la superficie. Esto me ha ocurrido muchas veces en los sueños. Ultimamente sueño mucho con mi abuela, que murió hace un año, y a veces la veo llorar. Algunas veces sueño con el chico que salgo y parece que no quiere protegerme de algo. En fin, creo que nada concreto. Le diré que de este chico yo no estoy enamorada, hasta creo que le odio, porque no me deja en paz.

Y estoy, creo yo, enamorada de otro chico que no puede estar conmigo.

Profesor Alexander: yo casi siempre adivino lo que me va a ocurrir. Podría contarle muchos casos que me han ocurrido en mi vida. Pero no hay espacio.»

RESPUESTA.—Su letra refleja inestabilidad, inseguridad, intuición, sinceridad, comprensión y tolerancia. Se deja arrastrar fácilmente por sus depresiones de ánimo. Se nota un predominio de su vida espiritual sobre la material. Es ingenua y confía demasiado en las personas. Sus sueños no indican nada en especial. Apenas el soñar con agua indica problemas relacionados con el amor. Nada más.

CASTAÑO. Cincuenta y cuatro años. Viuda. Ponferrada. — «Dada la curiosidad que tengo por saber el significado del sueño que relato a continuación, me tomo la libertad de escribirle. Este sueño hace aproximadamente dos años que lo he soñado y le he dado gran importancia, ya que no se me ha borrado de mi mente. El sueño es el siguiente:

Paseando por un alto, donde había algún que otro castaño, me llamó la atención una luz que despedía varios reflejos, la cual estaba situada en la base de un tronco. Al acercarme me sorprendió ver un crucifijo de madera, que desprendía tales reflejos. El crucifijo se aparecía y desaparecía al mismo tiempo. Entonces me puse de rodillas y con unos palos del mismo árbol hice una cruz. La coloqué en el lugar donde se apareció el crucifijo. Seguidamente éste se me apareció, y así sucesivamente varias veces. Algunas personas que acertaron a pasar por allí iban poniendo cruces donde se me apareció a mí el crucifijo por primera vez, hasta que desapareció.»

RESPUESTA: Del punto de vista tradicional, este sueño significa «penas» y «tristezas». Del punto de vista psicológico, su sueño indica que durante esa época estaba atravesando una fase difícil en su vida y necesitaba de un apoyo y de una esperanza.

VERANO. Dieciocho años. Soltera. Madrid.—«Le rogaría si es posible me interpretase el siguiente sueño:

Muchas veces, estando durmiendo tranquilamente, y sin haber soñado nada anteriormente, empiezo a soñar que bajo por una escalera y según estoy bajando me caigo; unas veces sigo cayendo sin llegar nunca al suelo, pero otras, en cuanto empiezo a caer me despierto sobresaltada.

¿Podría explicarme qué significa? Como ya le dije, este sueño lo he soñado muchas veces.»

RESPUESTA: Este es un sueño clásico. Es muy común soñar que se suben o bajan escaleras. Del punto de vista tradicional, soñar que se suben escaleras, indica éxito. Bajar escaleras: problemas sentimentales. Del punto de vista freudiano, subir o bajar escaleras significa que tenemos algún problema de origen sexual.

MARTIN FRANCISCO. — Veintinueve años. Soltero. Madrid.—Su carta no está clara y sus sueños son muy confusos. No me fué posible descifrar su letra.

Del punto de vista grafológico el resultado no es muy positivo: total confusión de ideas, desorientación, inseguridad, duda, etcétera. Nada más.

M.C.D. 2022

LOLITA

Por IÑIGO

CRUCIGRAMA Por PETER

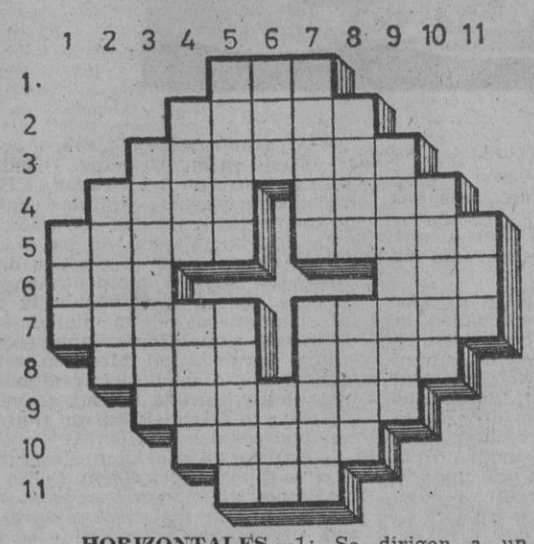

HORIZONTALES.—1: Se dirigen a un lugar.—2: Religioso franciscano.—3: Ciudad de la República Dominicana, que fué base importante en las luchas contra haitianos y españoles.—4: Tierra que se limpia de malezas para sembrarla después. En sentido figurado, ideas fundamentales.—5: Parte del intestino entre el ciego y la parte inferior. Enajenados.—6: Arbol leguminoso de Venezuela. Nombre de cinco varones israelitas de los tiempos bíblicos.—7: Mamífero roedor parecido al ratón. Nombre propio de varón.—8: Arbusto betuláceo de Cuba. Cuadros de tierra plantados de hortalizas.—9: Una de las islas principales del archipiélago de las Malvinas (Argentina).—10: Lances del juego de tresillo en los que se hacen todas las bazas sin ayuda del compañero.—11: Ente.

VERTICALES.—1: Oxido de calcio.—2: Caballo de poca alzada.—3: Villa de la provincia de Alicante.—4: Martillo grande de madera. En plural, especie de aguardiente que se hace en Guatemala.—5: Zahieren. Que carecen de efecto legal.—6: Medida de longitud. Nombre de letra.—7: Apellido de un famoso químico sueco, inventor de la dinamita. Nombre de tres zares de Rusia.—8: Encarnado. Marcharás.—9: Disparate, vulgaridad.—10: Monedas peruanas.—11: En sentido figurado, donaire.

SOLUCION AL CRUCIGRAMA ANTERIOR

HORIZONTALES.—1: Gas.—2: Tajos.—3: Filemón.—4: Liza. Ajos.—5: Milán. Sapos.—6: Así. Apa.—7: Rapaz. Palos.—8: Sota. Amer.—9: Seguros.—10: Navas.—11: Lar.

VERTICALES.—1: Mar.—2: Lisas.—3: Filipos.—4: Tiza. Aten.—5: Galán. Zagal.—6: Aje. Uva.—7: Somas. Parar.—8: Soja. Amos.—9: Nopales.—10: Sopor.—11: Sas.

PEÑALVER

CINE DE ARTE Y ENSAYO

LA MEJOR PELICULA DE LA TEMPORADA

CONFORTABLE - FACIL APARCAMIENTO

¡TRES MESES DE EXHIBICION TRIUNFAL!

(Versión original subtitulada en español)

TODA LA PICARDÍA, LA SAL Y PIMIENTA DEL CINE FRANCES EN LA MEJOR PELICULA DEL AÑO

El público exclamó: ¡EXTRAORDINARIA!

La crítica dijo: ¡¡EXCELENTE!!

Cine BARCELO — CLIMA ACONDICIONADO - FACIL APARCAMIENTO — REFRIGERADO

Cine BENLLIURE — REFRIGERADO

Cinema ARGÜELLES — el más "chic"

LABORABLES: 7 - 10,45 - FESTIVOS: 4,30 - 7 - 10,45

MAÑANA VIERNES, ESTRENO

NIEVES NAVARRO · FERNANDO SANCHO

FLORINDA CHICO · JOSE SAZATORNIL "SAZA"

y la participación de ANTONIO CABAL

REALIZACION RAMON TORRADO

VEALE y oígale cantar
VEALE de taxista
VEALE enamorarse
VEALE hacer de todo

una comedia a todo gas

AUTORIZADA PARA TODOS LOS PUBLICOS

¿Sabe Ud. que su "chalet soñado" está en plena naturaleza, a menos de una hora de Madrid?

VENGA Y CONOZCA LA

ciudad residencial

- El primer Coto de Faisanes de España.
- 150 chalets construidos.
- Zona deportiva en pleno funcionamiento.
- Mesón castellano y cafetería.
- Instalaciones y servicios garantizados.

EL ENCINAR DEL ALBERCHE

Y todo ello con la garantía de AGRACON, S. A.

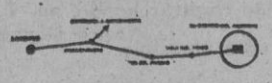

Información y venta:
Avenida de Felipe II, 15 - Tel 276 96 66

Envíe este cupón y recibirá más información, sin compromiso alguno.

Nombre .....
Dirección .....
Ciudad .....
Profesión .....
Teléfono .....

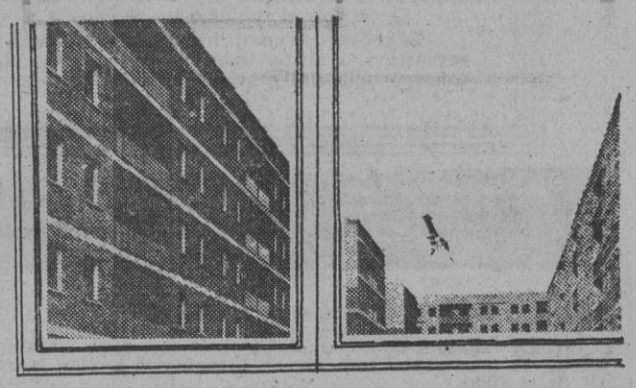

PARA HABITAR AHORA MISMO

ciudad parque
JUAN DE LA CIERVA

VISITELA... convénzase y, si lo desea, puede vivir en ella. No tiene más que elegir su piso entre los muchos ya terminados de que disponemos.

UN PISO y todos los servicios de una ciudad por sólo

2.998 pts. mensuales

situados en la mejor zona de GETAFE

y

Renta Libre

Con 3 DORMITORIOS - SALON - SERVICIOS - 2 TERRAZAS - CALOR NEGRO - PARQUET ZONA NOBLE - TERRAZO - VEA NUESTRO PISO PILOTO EN LA CIUDAD PARQUE JUAN de la CIERVA.

INFORMACION Y VENTA:

VIFESA Inmobiliaria

LAGO CONSTANZA, 11 (junto Metro Quintana) de 9 ½ a 2 y de 4 ½ a 9 y en el PISO PILOTO (GETAFE)

Las cantidades anticipadas están garantizadas por la Cía. Mediodía. Cuenta Especial n.º 34.927 en el Banco de Crédito Navarro (Calle Recoletos).

M.C.D. 2022

LA POLICIA EN ACCION

Por F. HERNANDEZ CASTANEDO

(Diplomado en Investigación Criminal)

NO TODAS LAS OVEJAS SON BLANCAS

—Vamos a ver cómo.

La observación del otro rebosa ironía:

—¡No me diga que para usted va a ser cosa nueva!

—Prefiero no decir absolutamente nada hasta haberle escuchado.

Víctor Celaya, después de hacer una mueca, que puede interpretarse, con buena intención, como un gesto de asentimiento, detalla:

—Desde el primer instante me di cuenta de que Elena Soria sospechaba de mí. Después, cuando la acompañé a la Dirección General de Seguridad, y allí me interrogó el comisario amigo de ella, reparé en que tales sospechas seguían manteniéndose, tal vez acrecentadas. Y no digamos luego; desde que empezamos a estar juntos, la avidez constante de la muchacha por sorprenderme en algún «renuncio» durante nuestras charlas, atenta en todo momento al «resbalón» que yo pudiera dar, al desliz que pudiese tener. Algo en verdad jeringante, inspector, si bien perdonable, por el encanto personal de la espía.

—Bien —exclama el policía con acento de apremio—. ¿Qué más?

—No se impaciente, que ahora mismo entro de lleno en el tema central. Por mi conocimiento de lector de novelas policiales sé que tres son los factores determinantes de la culpabilidad de un individuo en el caso de cualquier delito: móvil, ocasión u oportunidad y medios.

—Exacto —asiente el policía con quedo y grave acento.

—Bien. Pues pasemos al segundo punto, que para mí, en este caso concreto, es el de arranque. ¿Tuve ocasión u oportunidad? Parece quedar fuera de duda, inspector, que sí. Yo me encontraba aquí, en Vargas, posiblemente en el mismo día en que alguien asesinaba, junto al cañón, a Pedro Soria. Total, que por esta parte, ciento por ciento sospechoso.

—¿Sigue con el móvil o los medios?

—El móvil, el móvil, inspector —puntualiza Celaya, sarcástico—. Ante todo, el orden. Los medios son consecuencia del móvil, compréndalo.

—Al grano, señor Celaya.

—Tiene razón. Disculpe. ¿Cuál podía ser mi móvil para la comisión del asesinato? Por supuesto que uno de los siete pecados capitales (motores casi exclusivos de todo delito), y entre ellos, dos, a elegir: la avaricia o la lujuria. ¡Vamos, dinero o sexo, los más formidables abonos para la cosecha del crimen!

Aunque hay un momento en que el inspector se le pasa por la imaginación la sospecha de que su interlocutor se deleita maliciosamente en recargar de incisos y metáforas vanas su confidencia, le deja, cauto, seguir a su aire, en espera de que algún comentario o cualquier pretendida sutileza resulte interesante para la investigación.

Celaya prosigue mientras tanto su discurso, ahora con matices despectivos:

—En este caso el dinero está representado por las pesetas que pudiera llevar Pedro. Una cantidad relativamente importante, según se mire. Ya sabe usted que el valor de una cifra es tanto más notable cuanto más urgentemente precisado se está de encontrarse en posesión de ella.

—Sin más divagaciones, por favor —ordena, casi por pura fórmula, Gallardo—. D«game tan sólo si diez mil duros resultaban «dinero» para usted por aquellos días.

—Por aquellos días y siempre —replica el interpelado, con impertinente sonrisa—. Crea que no todas las mañanas me las gano.

—Aunque, según personas que le conocen, porque no quiere.

—No haga caso, inspector. Esos es que se empeñan en que yo trabaje.

—¿Tan vergonzoso le resulta arrimar el hombro?

—Cansado... ¡Oiga, sí, cansado! Uno sólo debe producir en los momentos de inspiración.

—Pero mire que si tales momentos son raros —señala el policía, irónico —lo mismo se cae en la ley de vagos y maleantes.

—Ya será menos —rechaza Víctor, humorísticamente—. En fin, deje que siga.

—No, un segundo —corta, casi imperativo, el otro—. ¿Cómo se hizo con la cantidad precisa para recoger los recibos atrasados que debía del apartamiento?

No se inmuta el interrogado; antes bien, replica sobre la marcha, sonriendo:

—Los atrasados y el corriente. No, no lo hice con la «pasta» robada a mi amigo, sino con dinero mío, que me debían y que me pagaron.

—Supongo que eso será absolutamente demostrable.

—Por completo, inspector. Y en el momento en que lo desee.

—Ya habrá ocasión. Ahora mejor será continuar con el análisis suyo.

—De acuerdo. Supuesto que el dinero no constituyese el móvil de «mi» crimen, queda el otro, la mar de basado, por cierto, en la escultural Paulette. Pero tampoco, inspector: si hubiera matado por la francesita, ¿iba a haberme quedado sin ella inmediatamente? ¡No, señor, no! Andaría ahora por ahí con la dulce carga de la chavala y la amarga y espantosa del asesinato.

—Un segundo, amigo Celaya. Supongo que forzosamente ha de darse cuenta del fallo de su razonamiento. Usted pudo matar por la chica, y luego ésta huir, espantada, de usted.

—¡Tocado! —reconoce Víctor con abierto sonrisa—. Sí, señor: válida, a más no poder, la objeción. Pudo escapar de mi lado y volver al de sus compañeros «hippies».

—Regresando usted a Madrid tan pronto como se convenció de que no hallaría el paradero de la chica.

Se cumple luego un espacio de silencio absoluto, como si los dos personajes precisaran del mutismo para el cauce de sus cavilaciones.

Después habla Víctor:

—¿Cómo se explica, inspector, lo del pasaporte del francés?

—Me gustaría conocer antes la explicación suya.

—El asesino fué Pierre Lognon, y él quien dejó el documento donde fué encontrado.

—¡Pchs! —enuncia el policía, escépticamente—. ¿De verdad le parece ésa una explicación satisfactoria?

—No tengo otra mejor a mano. Y puede resultar absolutamente cierta si el tal Pierre es un granujón de tomo y lomo, buscado por la Policía de su país, o si, luego de cometer el crimen, se hubiera dejado dominar por los nervios, ocurriéndosele la pueril y peligrosa argucia del supuesto cambio de personalidad de la víctima valiéndose del truco del pasaporte.

El inspector Gallardo, luego de respirar hondo, advierte:

—Yo tengo otra explicación más plausible.

Interrumpe rápido Víctor:

—Ya. Deje que la diga yo: en mi poder, como por arte de birlibirloque, obraba el pasaporte de Pierre Lognon. Entonces lo metí en la ropa de mi víctima. ¿Que ésta no era descubierta? ¡Fenómeno! ¿Que aparecía y se le identificaba por el pasaporte? ¡Bárbaro! Los de la B. I. C. buscarían a Pedro Soria, sin dar con él, naturalmente. ¿Que aparecía el cadáver, identificándose sin error, a pesar del pasaporte? ¡Más que formidable, porque entonces se acusaría del crimen al legítimo propietario del pasaporte aparecido!

Víctor Celaya, luego de su exposición, mira con aire de reto a su interlocutor.

—¿Qué? —demanda luego—. ¿Sí o no?

(Continuará.)

41

FARMACIAS DE GUARDIA

FARMACIAS DE GUARDIA DE 9,30 DE LA MAÑANA A 11 DE LA NOCHE

TETUAN. — Mártires de la Ventilla, 68 (Tetuán). Ceuta, 7. Montevideo, número 31 (semiesquina Gral. Perón). Urbanización Saconia, bloque T-14 (D. de la Villa).

UNIVERSIDAD. — Granja, 4 (parque Metropolitano). Bravo Murillo, 45 (semiesquina C. Bermúdez). Princesa, 62.

CHAMBERI. — Alenza, 5. Sandoval, 4 (frente cine Bilbao). Eduardo Dato, número 11.

CENTRO. — Calle Colón, 6 (esq. a Fuencarral). Mayor, 13.

CHAMARTIN. — Plaza Cruz Latina, 19 (B.º Manoteras). Haro, 26 (esq. a Quinto). Avenida Generalísimo, 68 (esq H. Mendoza) Avenida Alfonso XIII, 152 (Fr. Col. Sg. C.). Víctor de la Serna, 16 (polígono Sta. Marca). Corazón de María, 47 (paral. C. Rey). Serrano, 186. Cartagena, 99 (esq. avenida América).

VENTAS. — Alcalá, 262. S. Lamberto, 11 (Elipa, ent. J. L. Arrese, 32). Lago Constanza, 87 (ent. Alcalá, 316). Pl. Vilaflor, 1 (ent. G.ª Noblejas, número 36). Los Misterios, 73 (próx. J. Hierro, 61). Chapistería, 1, parcela D (Gran S. Blas).

BUENAVISTA. — Alcalá, 148. Hermosilla, 85 (frente mercado). Calle de Recoletos, 6. Velázquez, 86.

CARABANCHEL. — María Odiaga, 20 (Carabanchel Bajo). Alondra, 49 (Metro V. Alegre, salida Pinzones). Doctor Espina, 18 (Carabanchel-Clarisas). D.ª Berenguela, 9 (próx. Pta. del Angel). Paseo Perales, 18 (barrio Extremadura). Alejandro Navarro, 12. B.º Puerto Chico (Camarena, 326).

LATINA. — Paseo de la Florida, 15. Leganitos, 34. Cava Baja, 45.

ARGANZUELA-VILLAVERDE. — Glorieta de Embajadores, 5. Baleares, 59 bis. Pilarica, 114 (Usera). Los Maceda, 73 (Orcasitas).

VALLECAS. — Laredo, 45 (Pozo del Tío Raimundo). Diego Manchado, 52 (avenida Albufera, 242). Avenida Palomeras, 9 (colonia Convipro, Pte. Vallecas). Martínez de la Riva, 41 (Pte. Vallecas). Peña Prieta, 39 (Puente Vallecas). Barrio Moratalaz, polígono Z, casa 22.

RETIRO-MEDIODIA. — Alcalde Sainz de Baranda, 9. Glorieta Emperador Carlos V, 8 (antes glorieta Atocha). Batalla de Belchite, 12.

FARMACIAS DE GUARDIA DE 9,30 DE LA MAÑANA A 10 DEL DIA SIGUIENTE

TETUAN. — Angel Mujica, 17 (poblado Virgen Begoña). Arroyo, 12. Francos Rodríguez, 80. San Enrique, 22. Castilla, 12. Bravo Murillo, 128.

UNIVERSIDAD. — Juan Vigón, 9 (esquina Guzmán el Bueno). Galileo, 29. Donoso Cortés, 86. Ferraz, 3. Palma, 75.

CHAMBERI. — Modesto Lafuente, 28. Trafalgar, 35 (esquina Eloy Gonzalo).

CENTRO. — Argensola, 12. Infantas, 24. Luna, 6. Conde Romanones, 8.

CHAMARTIN. — Mar Caspio, bloque 14 (barrio Orisa). Nuñez Morgado, 11 (plaza Castilla). Manuel de Falla, 2. Bolivia, 8 (triplicado). Vicente de Muzas, 8 (Arturo Soria, 195). Eugenio Salazar, 26.

VENTAS. — Fundadores, 31. San Marcelo, 6 (esquina R. Ortiz, Ventas). Luis Ruiz, 57-59 (Galer. Eguaras, 28). Elfo, 78 (esquina Virgen del Sagrario). Virgen de la Oliva, 77 (San Blas). San Valentín, 2 (Canillejas).

BUENAVISTA. — Avenida Brasilia, 21 (Parque Avenidas). Avenida de los Toreros, 41. Lope de Rueda, 16. Goya, 12. Conde Peñalver, 51. General Oraa, 53.

CARABANCHEL. — Madrigal Vera, 14 (San Ignacio Loyola). Labradora, 1. Marcelino Castillo, 25 (ent. Animas, 322). Roger Flor, 8-junto Matilde Hernández, 2. Alvarez Abellán, 12 (C. S. J. Obrero). Salaberry, 40. Paseo de Extremadura, 136. Paseo de Extremadura, 199. Tembleque, 54 (Gredos P. Aluche).

LATINA. — Segovia, 45.

ARGANZUELA-VILLAVERDE. — Toledo, 105. Antonio López, 15. Enrique Fuentes, 12 (entrada M. Usera, 146). Antonio López, 152 (frente a Ibys). Ciudad de los Angeles, 122-junto C. Euskalduna. San Cristóbal Angeles-Rocafort, L. C. 306.

VALLECAS. — Calle Cuatro, 49 (Palomeras). Imagen, 15 (Puente Vallecas). Enrique Velasco, 14 (Puente Vallecas). Barrio Moratalaz, polígono I, torre 63.

RETIRO-MEDIODIA. — Avenida Ciudad de Barcelona, 47 (ant. Pacífico). Avenida Doctor Esquerdo, 107. Felipe IV, 10 (Neptuno a Alfonso XII). Ave María, 26. Paseo Santa María de la Cabeza, 47. Prado, 6 (esquina a Echegaray).

TURNOS ESPECIALES. — Fuencarral, Barrio del Pilar, Vicálvaro, Vallecas Pueblo, Villaverde Alto y Colonia de San Fermín.

la TV

JUEVES 4 DE SEPTIEMBRE DE 1969

PRIMER CANAL

3,45: NIVEL DE VIDA.
4,15: JIM WEST.
7,32: EL CAPITAN ESCARLATA.
8,00: DIBUJOS ANIMADOS.
8,12: ESPAÑA AL DIA.
8,30: ESPAÑA VIVA.
9,00: TELECLUB.
9,30: TELEDIARIO. — Segunda edición.
9,55: EL TIEMPO.
10,02: HILO DIRECTO.
10,15: MOMENTO EN JA...
10,20: LADRON SIN DESTINO.
11,20: CON ACENTO. — Asturias.
0,15: TELEDIARIO. — Ultima edición.

SEGUNDO CANAL (U H F)

8,02: MI MARCIANO FAVORITO.
8,30: «A TODO GAS».
9,00: TODA LA MEMORIA DE ESPAÑA.
9,30: TELEDIARIO.
9,55: EL TIEMPO.
10,00: HILO DIRECTO.
10,20: TEATRO DE SIEMPRE.

VIERNES 5 DE SEPTIEMBRE DE 1969

PRIMER CANAL

8,02: BUENOS DIAS.
8,30: TELEDIARIO.
2,02: PANORAMA DE ACTUALIDAD.
3,00: TELEDIARIO.
3,25: EL TIEMPO.
3,35: CAFE, COPA Y BULO.
3,45: NIVEL DE VIDA.
4,15: LA CASA DE LOS MARTINEZ
7,32: NUESTRA GUITARRA.
8,00: DIBUJOS ANIMADOS.
8,10: AVANCE INFORMATIVO.
8,12: ESPAÑA AL DIA.
8,30: POR TIERRA, MAR Y AIRE.
9,00: «OJOS NUEVOS». — Tele-revista religiosa.
9,28: AVANCES.
9,30: TELEDIARIO. — Segunda edición.
9,55: EL TIEMPO.
10,02: LOTERIA NACIONAL. — Retransmisión en directo desde el teatro del parque de atracciones de Madrid del sorteo extraordinario del turista y un espectáculo, en el que intervendrán destacadas figuras de la canción.
11,30: BIOGRAFIA.
12,00: TELEDIARIO. — Ultima edición.

SEGUNDO CANAL (U H F)

8,02: SIETE DIAS.
8,30: MUSICA EN LA INTIMIDAD.
9,00: ESPAÑA SUBMARINA.
9,30: TELEDIARIO.
9,55: EL TIEMPO.
10,00: AVANCES.
10,02: ARRESTO Y JUICIO.
11,30: TAUROMAQUIA.
12,00: ATENEO. — El arte, los libros y la escena.

CUPON DE CIEGOS
NUMERO PREMIADO AYER: 927

¿NECESITA LOCALES COMERCIALES?

LE OFRECEMOS

SUPERFICIES ADAPTABLES A CUALQUIER TIPO DE NEGOCIO

desde 20 m²

FACILIDADES 4 AÑOS

Solicite hoy mismo una información detallada a

EDIFICACIONES GALMAR S.A.

Dr. Gómez Ulla, 4
Metro: BECERRA

M.C.D. 2022

ANUNCIOS POR PALABRAS

LA BOLSA DEL MOTOR

AUTOMOVILES

ALQUILER

◆ ALAZAN. Tarifas mínimas. Palos Moguer, 27. 239 36 16.
◆ AUTOS Luchana, sin chófer. 257 81 78.
◆ ECONOMICOS, sin conductor. Batalla Salado, 24. 230 50 62.
◆ AUTOS González.
◆ ALQUILER todas marcas. Coupé 124.
◆ ERCILLA. 17. Martín de Vargas, 18.
◆ 2398002-4673098 (permanente).

ESCUELAS

◆ ESCUELA España. Alfonso XII, 58. 227-62-44.
◆ SALMANTINA. qué buena es. Informes: Conde Peñalver, 24. Alcalá. 170. 275 41 02.
◆ BOADA. Escuela automovilística. Jorge Juan, 50.
◆ DIANA. Facilidades. Costanilla Desamparados, 12 (Antón Martín)

COMPRAS

◆ COMPRO coches usados, modernos. 244-36-46.
◆ JOVAL. Pago contado automóviles, camiones, todas marcas. Teléfono 269-84-06
◆ BARTOLOME compra automóviles en el acto. Teléfono 260-63-43
◆ AUTOMIVILES. Montera, número nueve. Compra-venta. Compramos. Pagamos contado. Vendemos. Tomamos su auto usado. 2606343

VENTAS

◆ AUTOMOVILES. Aduana, número nueve. Compra, venta automóviles sin fiador, sin aval. Pagamos más. 269-84-06.
◆ CITROËN AK seminueva. Facilidades. Galileo, 65. 244-36-46.
◆ PARADELA entrega coches nuevos, todos modelos. 850 cuatro puertas, 1430 en el acto. Sin dinero, sin fiador. Galileo, 65. 244-36-46.
◆ PARADELA 1400, 850, 600 D, R-8, 1500 familiar, 4-L, Gordini, Citroën berlina, muchos más. Galileo, 65. 244-36-46.
◆ PARADELA. Furgonetas varias, gasoil, gasolina, baratísimas. Facilidades. Galileo, 65.
◆ PARTICULAR, R-8, 38.000 kilómetros, radio. 251 18 58.
◆ VALDEON. Casa central: Meléndez Valdés, 30 (zona Argüelles). 449 38 07.
◆ VALDEON. Seat 1500. M-649.423.
◆ VALDEON. 850 Coupé. M-642.608.
◆ VALDEON. Seat 600. M-626.792.
◆ VALDEON. Ondine. M-364.062.
◆ VALDEON. Furgoneta 2 CV., autorizada. M-468.000.
◆ VALDEON. Azam-6. M-563.865.
◆ VALDEON. 600. M-643.405.
◆ VALDEON. Seat 1500 familiar. M-469.240.
◆ VALDEON Triumph TR-4, M-629.482. Overdrive.
◆ VALDEON. Seat 850. M-589.303, 27.000 kilómetros.
◆ VALDEON. Morris 1100. M-621.806.
◆ VALDEON. Furgoneta 2 CV, autorizada, M-592.000, 17.000 kilómetros.
◆ VALDEON. Casa central: Meléndez Valdés, 30 (zona Argüelles). 449 71 10.
◆ ¡ATENCION! ¿Desea usted comprar, vender, cambiar automóvil? ¡Visítenos! Cualquier vehículo .¡¡Estrenar o usados!! Todas las marcas. Seat, Renault, Morris, MG. Edificio-exposición: Garaje del Prado. Huertas, 72.

CAMIONES

◆ EBRO cisterna. Cambio. Facilidades. 244-36-46.

VIAJES

◆ SUS vacaciones 69 las tenemos ya preparadas y el folleto gratuito a su disposición visitándonos o llamando por teléfono. Canarias, Ibiza, Mallorca, Menorca, Costa Brava, Costa del Sol. Todo en avión. ¡¡¡Precios increíbles!!! Crucero aeromarítimo «7 perlas del Mediterráneo» visitando Palma, Palermo, Capri, Génova, Cannes. Solicite ampliación de datos en Viajes Iberia (título 4, grupo A). Avenida José Antonio, 74. Teléfonos 247 59 04. 247 19 27.
◆ AUTOS Prada. Alquiler sin chófer. García Morato 102 234 51 73.
◆ AUTOS VALVERDE. Alquiler sin conductor. Valverde, 16. 2315247-2220595.
◆ CON y sin conductor: 254 53 44-234 72 54.

Artes Gráficas

◆ LITOGRAFIA. Estuches plegables; se precisan representantes. Absoluta reserva colocados. Escribir apartado 13.232. Madrid.

Compras

◆ GARRIDO. Alhajas, relojes antiguos, monedas, papeletas Monte, objetos oro, plata. Pago bien. Barquillo, 47. 419-53-20.
◆ JOYAS antiguas. Pago bien. 222-81-99.

Consultas

◆ CONSULTORIO Encomienda. Enfermedades venéreas. Doctor Belinchón. Encomienda, 2. (37.)
◆ CLINICA doctor Ferrero. Fuencarral, 6. Enfermedades venéreas. (44.)
◆ CLINICA especializada doctor Hernández. Duque Alba, 10. Enfermedades venéreas. Análisis. 265-34-46. (75.)

Enseñanza

◆ MECANOGRAFIA, taquigrafía, contabilidad. Academia Mariano de Cavia. Menéndez Pelayo, 18. 2512383.

Fotocopias

◆ XEROCOPIAS Rankxerox, fotocopias, planos, reproducciones, imprenta, offset. Galerías Sevilla. Plaza Canalejas.

Máquinas de escribir

◆ MAQUINAS de escribir muy económicas. Augusto Figueroa, 2. Teléf. 2321245.
◆ GRAN surtido de máquinas de escribir, sumar y calcular, de ocasión, nuevas y usadas, a precios muy rebajados. Olympia. Zurbano, 51.
◆ DALTOS. Máquinas escribir, registradoras, nuevas, ocasión. Belén, 2. 419 72 85.
◆ MAQUINAS escribir, sumar, calcular. Contado, plazos. También alquilamos. Hernán Cortés, 7.

Mudanzas

◆ MUDANZAS económicas.
◆ TRASLADOS provincias.
◆ GALILEO, 66. 449-42-71.

Peluquerías

◆ ACADEMIA peluquería señoras. Precios económicos. Preparación carnet. Felipe III, 4 (esquina Mayor, 25).
◆ ACADEMIA Montera prepara rápida obtención carnet peluquería, manicura, sobre modelos vivos. Enseñanza garantizada. Clases día-noche. Montera, 10. Teléfono 232-14-32.

Plazos

◆ ALMACENES ALCO. Facilidades pago.
◆ ALCO vende sin aumento.
◆ ALCO. Mantas, sábanas.
◆ ALCO vende sin aval.
◆ ALCO. Sastrería, camisería, gabardinas.
◆ ALMACENES ALCO. Tejidos en general. Señoras, caballeros.
◆ ALMACENES ALCO. Montera, 6, 1.º

Subastas

◆ SUBASTAS. Mañana comienza la exposición de lotes de ropas y objetos Monte de Piedad. Cardenal Cisneros, 61. De 9 a 1. La subasta comenzará el día 8, de 10 a 2. Pueden adquirirse lotes muy interesantes.

Tapicerías

◆ INSTALACION y confección de cortinajes. Tapicerías en general. Talleres propios. Sederías Ideales. Bravo Murillo, 130. Presupuestos sin compromiso.

Televisores

◆ TELEVISORES Philips, Telefunken, 500 mes; lavadoras superautomáticas, 400; frigoríficos, 250. Cambiamos televisores, lavadoras. Dgesa. Corredera Baja, 12. 231-31-79.
◆ TELEVISORES, lavadoras automáticas, amplias facilidades, largos plazos, sin intermediarios. 500 mes. Regalo antena, elevador, mesa. Preciados, 37, primero (junto Santo Domingo). 2476322.
◆ ALQUILER TV.
◆ TELEBANCO. 226-69-78.
◆ TELEBANCO. 225-46-12.
◆ TELEBANCO. O'Donnell, 24.
◆ ALQUILER TV.
◆ TELEVISORES, 600 mes, directamente fábrica, sin entrada, sin recargo, sin fiador. Regalamos antena, mesa y elevador. Servimos simple llamada. Prueba gratuita. 256 79 20.
◆ TELEVISORES. Frigoríficos. 8 días prueba gratis. Sin entrada, 590 mensuales. Regalo: Tocadiscos. Estufa. Estabilizador. Antena. Mesita. Eodo verdad. Servimos simple llamada. 2562479. Exposiciones: Paseo Extremadura, 107, y Hermanos Machado, 35. (Juntito Metro Quintana.)

Trabajo

OFERTAS

◆ NECESITO cocinera sin dormir en la casa. Señora de Segura. Marqués de Cubas, 21, 4.º.
◆ PRECISAMOS montadores aislamiento y conductos chapa galvanizada. Llamar al 419-92-00. (14.153.)
◆ VENDEDORES industrias. 468-22-49. Asunto interesantísimo.

Traducciones

◆ UNIVERSAL traductora. Narváez, 35. 274-17-28.

Varios

◆ INSTALACIONES eléctricas, industriales, comerciales y particulares. 464 18 56.
◆ BELLEZA. Limpieza cutis, depilación. 245 97 92. (131.)

BOLSA DE LA PROPIEDAD INMOBILIARIA

ALQUILERES

◆ ALQUILASE piso, Barco, 12, junto a Gran Vía; 8 habitaciones más servicios. 6.000 pesetas mensuales: autorizan huéspedes. 2473376 y 207 72 15.

FINANCIACIONES

◆ FINANCIACIONES Artero. Negociamos letras inmobiliarias. 246 48 52.
◆ FINANCIACIONES Artero. Invierte capitales con experiencia, seguridad. Montesa, 12, 3.º
◆ FINANCIACIONES Artero. Hipotecas. 246 51 90.

HIPOTECAS

◆ BERMELL. Hipotecas fulminantes. Peligros, 12, tercero.
◆ HIPOTECAS 24 horas. Exclusivas Merino. Marqués de Urquijo, 10.
◆ HIPOTECAS 24 horas. Exclusivas Merino. Padilla, 58.
◆ COMPRAMOS letras procedentes de venta de pisos. Exclusivas Merino. Marqués de Urquijo, 10. Padilla, 58. Fuencarral, 23.
◆ HIPOTECAS 24 horas. Exclusivas Merino. Fuencarral, 23.
◆ HIPOTECAS urgentemente Madrid y provincias. FERMAR. Bravo Murillo, 290. 279 17 57 - 279 20 78.

NAVES Y LOCALES

◆ LOCAL consulta clínica, 65 metros cuadrados, adecuado con instalaciones y aparatos, zona General Ricardos, venta de ocasión. Teléfonos 247-22-09 y 471-53-09.

URBANAS

◆ SIN entrada, pisos tres dormitorios; precio, 240.000 pesetas; 84 meses a 1.990 pesetas; dos, 84 meses a 785 pesetas. Información y venta: calle Marqués de Zafra, 12, tercero D. Teléfono 245 84 89.

En esta sección, cada palabra 2,50 pesetas

NUEVOS HECHOS SOBRE LA PERDIDA DEL CABELLO

La primera y más grande organización internacional, 60 sucursales, fórmulas y productos exclusivos y registrados. Nuestros Institutos han sido muchas veces imitados, pero nunca logrados

Teniendo en cuenta que cada caso de calvicie presenta características particulares y que son múltiples las causas que hacen perder los cabellos, solamente nos será posible decirle si podemos ayudarle después de un examen previo en nuestro Instituto.

Cada día que pasa es un obstáculo más que le impide sacar provecho de la aplicación de este tratamiento, que sólo actúa a título preventivo y en determinados casos.

No espere a que sea demasiado tarde. Venga hoy mismo o resérvese su hora por teléfono.

INSTITUTO CAPILAR INTERNACIONAL
Método Akers I. C. I.
Unicos Institutos auténticos en España: Barcelona y Madrid
Avenida José Antonio, 62, 7.º, desp. 5. Tel. 2482248. Madrid. Avenida José Antonio, núm. 634, 10.º. dep. ABC, esq. paseo de Gracia. Teléfono 2317082. Barcelona. Consultas: lunes al viernes, de 11 a 20 horas; sábados, de 10 a 18 horas. Dir.: M. Piera, B. Mosquera. Dirección médica: Dr. Francisco Tarré. Institutos en Londres, París, Niza, Marsella, Berlín, Hamburgo, Munich, Viena, Zurich y Ginebra. También para personas que residan fuera. C. P. S. 175.

AYUNTAMIENTO DE PUERTOLLANO

ANUNCIO

En los boletines oficiales de la provincia y del Estado números 95 y 200, de fechas 8 y 21 de agosto pasado, respectivamente, se publica anuncio de concurso para la adquisición de un camión para el servicio de recogida de basuras a domicilio por este Ayuntamiento.

El plazo de presentación de proposiciones terminará el día 15 de septiembre actual, a las doce horas.

Puertollano, 1 de septiembre de 1969.—**El alcalde** (ilegible).

INGENIERO DE CAMINOS

Para residir en capital de provincia de la región levantina Inicialmente tendrá la jefatura de una importante obra pública e inmediatamente posibilidades de promoción a jefe de delegación de la zona de Levante

Se requiere un mínimo de experiencia de dos años como jefe de una obra pública

Condiciones económicas a convenir según experiencia, historial profesional y aptitudes, con un mínimo de 400.000 pesetas anuales líquidas más incentivos por producción o beneficios Los ingenieros de caminos interesados en tomar contactos con la empresa constructora oferente deben dirigirse por escrito al **apartado de Correos número 50.868 de Madrid**, acompañando «curriculum vitae» muy detallado en el que también figure el historial académico, y fijando sus pretensiones económicas

Las ofertas, sin excepción, serán contestadas con indicación, en su caso, de las causas que hayan motivado el no haber sido seleccionado. **(Ref. Nal. 2.147.)**

PISOS EN BLOQUES ABIERTOS

EXENTOS - LLAVE EN MANO
Otros, entrega en meses sucesivos
CIUDAD PARQUE ALUCHE

Calle Illescas, esquina a Camarena (a diez minutos estación Metro)
Parquet, ascensor subida y bajada, portal y escalera mármol, calor negro instalado, cocina y baño alicatados hasta el techo, etcétera
Urbanización ajardinada
PRECIO TOTAL: 550.000 pesetas. Facilidades hasta siete años
VEA NUESTRO PISO PILOTO; DESPUES, DECIDA
LOCALES COMERCIALES EN VENTA
FEDELOZ, S. A. - Paseo Rosales, 42 - Teléf. 2482335
Expediente M-1-360/67 Renta limitada Grupo I Cal det. 15 de julio de 1968 Viviendas para domicilio permanente. Autorización núm. 196

PRIMERA FIRMA
EN ELECTRODOMESTICOS PRECISA

OFICIALES ADMINISTRATIVOS

EXIGIMOS:
— Formación a nivel de perito mercantil.
— Experiencia en administración.
— Edad no superior a 30 años.
— Servicio militar cumplido.

OFRECEMOS:
— Sueldo a convenir.
— Amplias posibilidades profesionales.
— Jornada laboral de cinco días a la semana.

Enviar historial detallado a
Departamento Personal. Referencia A - 4
Apartado de Correos 2.065 - Madrid
(14.092.)

CONVOCATORIA PARA UN CURSO FEMENINO DE F. P. A. EN LA ESPECIALIDAD DE SECRETARIAS

ENSEÑANZAS GRATUITAS

La institución sindical de formación femenina María del Pilar Ruiz Liñares, en colaboración con la Sección Femenina, convoca un curso de formación profesional acelerada en las especialidades de secretarias, estenotipistas-mecanógrafas y especialistas en máquinas calculadoras y contables. Cursando simultáneamente todas las enseñanzas correspondientes al servicio social. El plazo de matrícula será hasta el próximo día 25. Las enseñanzas son gratuitas.

Para cualquier información dirigirse a la institución, avenida de José Antonio, 32, 3.ª planta, teléfono 232 50 50.

MUTUALIDAD LABORAL DE BANCA

Se convoca concurso para el suministro de calefacción a los inmuebles propiedad de la entidad para la temporada 1969-70.

Las bases de concurso podrán examinarse en el tablón de anuncios de las oficinas de la Mutualidad, Sagasta, 13, piso 4.º, cualquier día laborable, de diez a catorce horas, finalizando el plazo de admisión de ofertas el próximo día 20 de los corrientes, a las trece horas.

Confecciones Santa Clara, S. A.

Con destino a su
ESCUELA DE CAPACITACION PROFESIONAL
CREA BECAS
para la enseñanza técnica de sastrería y modistería

Desde la fecha de su admisión en la planta de aprendizaje, las alumnas seleccionadas PERCIBIRAN LOS EMOLUMENTOS REGLAMENTARIOS

SE GARANTIZA LA INTEGRACION EN LA PLANTILLA DE PERSONAL FIJO A QUIENES DEMUESTREN APTITUD

SEÑORITAS de 14 y 15 años, con aspiraciones, pueden dirigir su oferta personalmente a nuestro **DEPARTAMENTO DE PERSONAL, en Juan Duque, 29, cualquier día laborable, excepto sábados, en horas de 8 a 14. Deberán acompañar fotografía tamaño carnet**
(13.940)

Confecciones Santa Clara, S. A.

NECESITA
PARA SUS TALLERES DE SASTRERIA
Maquinistas
Ayudantas
Planchadores ambos sexos
JORNADA CONTINUADA hasta las 15,30. Excelentes comunicaciones. Junto al puente de Segovia (autobuses 31, 36 y 41)
Los interesados pueden formular solicitud de ingreso, acompañando fotografía de carnet, cualquier día laborable, excepto sábados, en horas de 8 a 14. **Fábrica de Juan Duque, 29 (Departamento de Personal)**
(13.810)

M.C.D. 2022

LA BOLSA, HOY

TENDENCIA COMPRADORA MUY EXTENDIDA

Cambios especialmente altos en acciones eléctricas y numerosas recuperaciones en bancarias.- Bajas en construcción e inmobiliarias

En la sesión de hoy ha dado una vuelta la Bolsa, con un movimiento revalorizador muy extendido, en el que se han reforzado de modo notorio los cambios de acciones eléctricas y se han producido numerosas recuperaciones en distintos valores del «parquet». Dentro de este conjunto disuena el grupo de la construcción e inmobiliarias, por traer oferta de ayer.

En electricidad las plusvalías han sido importantes, sobre todo en Unión Madrileña, Fecsa, Hidro-Española, con cambios de 254, 255, 256, 255,50 y 257; Iberduero, que se hizo a 345, 346 y 347; Sevillana, Hidro-Cataluña y Viesgo. En los restantes valores tratados los avances fueron discretos.

Por lo que se refiere a los bancos, comencemos por señalar que los siguientes títulos tuvieron demanda, sin casar operación: el Hispano Americano, a 1.143; el Exterior, a 720; el Ibérico, a 947, y el Urquijo, a 959.

Entre los valores cotizados destacaron Fomento, Vizcaya, Bilbao, Mercantil y Santander. No faltaron, por lo demás, algunas cesiones en Banesto, Bankunión, Europeo y Continental.

En monopolios cotizó al fin Campsa, que tenía papel desde hace unos días, haciéndose a 275, 276, 277, 278, 280 y 281, por lo que baja de modo sensible. Y Telefónica, por el contrario, reacciona positivamente.

En el arbitraje hubo fuerte revalorización en Española de Petróleos, con cambios a 803, 804, 802, 803 y 804. En las restantes químicas reaccionó Industrias Aragonesas con vigor, mientras Explosivos flexiona ligeramente. En industrias del automóvil, Metalúrgica de Santa Ana se hizo esta vez en clara mejora, y en siderometalúrgicas, Auxiliar de Ferrocarriles baja, como se esperaba, dada la posición de oferta en que se encontraba.

Construcción e inmobiliarias ofrecieron pérdidas en Vallehermoso, Urbis y Encinar de los Reyes y leve alza en la Metropolitana. En alimentación, por su parte, mejoró de modo notorio Cervezas El Aguila, y la Azucarera de España tuvo dinero a 177. También en otros sectores del «parquet» se produjeron ventajas apreciables.

HORA DE CIERRE

DEMANDA:

Banco Hispano Americano, Banco Exterior, Banco Central, Banesto, Banco Urquijo, Banco de Fomento, Banco Ibérico, Banco Popular Español, Banco de Santander, Banco Industrial de León, Azucarera, Dragados, Encinar de los Reyes, Metropolitana, Tabacalera, Seat, Citroën Hispania, Metalúrgica Santa Ana y Teléfonos.

OFERTA:

Fenosa, Cristalería Española pequeñas y Unión y Fénix.

INDICE DE LA SESION

140,73 (+ 0,77)

OTROS VALORES

OBLIGACIONES

Langreo, C, 63; ídem, D, 83; Leonesas, 1965, 81; Fecsa, 1951, 102; ídem, abril, 1966, 95; ídem, 1967, 100; Fenosa, 5.ª, 1966, 88; ídem, 6.ª, 1967, 96; Chorro, 1953, 74; H. Española, 3.ª, 74; ídem, 4.ª, 78; ídem, 5.ª, 76; ídem, 7.ª, 78,50; ídem, 12.ª, 75; ídem, 16.ª, 95; ídem, 17.ª, 92; ídem, 26.ª, 92; ídem, 28.ª, 92; ídem, 29.ª, 92; Iberduero, 1954, 76; S. del Sil, 1953, 74; Sevillana, 13.ª, 77; ídem, 15.ª, 77; ídem, 20.ª, 93; U. E. Madrileña, 1956, 80; ídem, 1961, 94; ídem, 1964, 85; ídem, bonos, 1959, 110; Real Madrid, bonos, 77; Europistas, 100; Fletamentos Marítimos, 100; Ind. Aragonesas, 1965, 90; Petróleos, 1962, 96; ídem, 1967, 98; Explosivos, 1951, 85; ídem, 1961, 96; Auxiliar FF. CC., 1962, 73, s/c.; Finanzauto, 1957, 102; General Eléctrica, 59; ídem, 2.ª, 59; Telefónica, 1963, 95; ídem, 1964, 94.

BONOS BANCARIOS

Indubán, 1965, 102; Urquijo, 1963, 101,50; ídem, 1964, 101,50; ídem, 1965, 102,50; Granada, 100.

ACCIONES NUEVAS

U. S. A. Madrileña, 223.

VARIAS

Además de los valores consignados en el cuadro, operaron: Banco de Granada, 300; Aguas de Barcelona, 393; Inmobiliaria Castilla, 68.

FONDOS DE INVERSION

Ahorrofondo, 1.446,79 + 1,77; Crecinco, 495,70 + 2,74; Eurovalor, 2.161,08 + 8,45; Fondiberia, 1.273,96 + 1,67; Fontisa, 1.008,66 + 2,10; Inespa, 2.271,90 + 10,55; Inrenta, 1.659,50 + 12,36; Mediterráneo, 709,13 + 3,31; Nuvofondo, 2.089,88 — 2,37; Rentfondo, 593,47 + 1,57; Suma, 1.276,42 + 4,38.

DERECHOS DE SUSCRIPCION

Crédito Navarro, 165; Unión y Fénix, 800.

CAMBIOS

MADRID

	Anterior	Del día
FONDOS PUBLICOS		
Interior	111,50	112
Exterior	114	114
Amort. 1950-52	115,75	—
Idem 1951	115,50	116
Idem 1953	115	—
Idem 1957	114,25	—
Idem 3,50 %	107	107,50
Idem 3 %	105	105,50
D. Universitaria	110,50	110,25
Céds. Invers. B	103,50	104,50
Corporaciones		
C. Isabel II	86	—
Idem 2.ª	90	90
I. N. Colonización	101	—
I. N. Vivienda	99	—
Rec. Nacional	109	108
Renfe	104	104
Ayuntamiento Madrid		
Emisión 1923	88	—
Idem 1929	76	—
Idem 1931 Inter.	78	79
Idem 1931 Ensch.	78	77
Idem 1941	76	—
Idem 1946	79	—
Idem 1956	100,50	—
E. M. Transportes	86	—
Cédulas		
Hipotecarias 4 %	87,50	—
Idem A	96	95,50 s/c
Idem B	100	—
Idem C	100	98,50
Idem 4 % exentas	105,75	105,75
Créd. Local Interprov.	100,50	100,50
Idem lotes	103	—
Idem de 1.000	101,50	—
Idem lotes pref.	105	—
Idem de 1.000	103,50	103,50
ACCIONES		
Bancarias		
Aragón	947	947
Bankunión	238	234
Bilbao	1.150	1.155
Central	1.584	1.584
Continental	1.720	1.715
Crédito Navarro	906	—
Esp. de Crédito	1.086	1.082
Eurobanco	301	298
Exterior	700	—
Fomento	554	564
General Comercio	858	859
Hispano Americano	1.133	—
Ibérico	944	—
Ind. de Bilbao	501	—
López Quesada	1.439	1.441
Mercantil	860	865
Popular Español	1.289	1.291
Rural	441	443
Santander	1.394	1.399
Urquijo	952	—
Valencia	1.845	1.845
Vizcaya	1.160	1.168
Zaragozano	981	980
Gas y Electricidad		
Catalana Gas	190	186
E. Langreo	205	205
E. Leonesas	104	108
E. R. Zaragoza	108	110
E. Viesgo	239	244
Fecsa	318	327
Idem de 1.000 pesetas	320	327
Fenosa	187	190
H. Cantábrico	210	215
H. Cataluña	167	175
H. Española	248,50	257
H. Galicia	265	—
Iberduero	340	347
S. del Nansa	144	—
Sevillana	243,50	249
U. E. Madrileña	222	231,50
Alimentación		
Cerv. El Aguila	300	306
Cerv. Santander	285	288
General Azucarera	175	—
Ebro	1.005	1.005
Comercio		
C. I. C.	375	—
Fin. Banloque	1.075	—
G. Preciados	518	—
Gral. Financiera	70	—
Construcción		
Andaluza Cem.	104	—
Bansa	195	—
Cantabria	182	—
Cem. Alba	292	—
Idem de 1.000 pesetas	298	299
Cem. Asland	510	—
Cem. Cinca	117	—
Cristalería Esp.	1.165	—
Idem de 1.000 pesetas	1.340	—
Dragados	925	—
Encinar Reyes	247	240
Fin. y Minera	435	450
Hidrocivil	85	—
Luso-Española	83	—
Port Valderrivas	570	570
Valenciana Cem.	635	635
Vallehermoso	360	323

	Anterior	Del día
Inmobiliarias		
Alcázar	225	—
Asturiana	102	—
Bami	180	—
Ceisa	170	—
Centro	170	—
Fincosa	115	—
Hispana pref.	142	—
Menfis	135	—
Metropolitana (I.)	351	353
Metropolitana (U.)	680	680
Rubán	156	—
Saconia	137	—
Simane	117	115
Urbis	405	399
Vacesa	300	—
Valenciana	—	—
Cartera		
Cartisa	593	592
Fibansa	808	—
Finsa	248	—
Gral. Inversiones	545	—
Iber Valores	129	—
Insa	150	—
Popularinsa	320	320
Ugisa	120	—
Vamosa	115	121
Mineras		
Duro-Felguera	90	90
Los Guindos	90	—
Ponferrada	379	373
Río Tinto	304	300
Monopolios		
Campsa	297	281
Tabacalera	200	—
Navegación		
Constr. Naval	100	100
Trasatlántica	90	—
Trasmediterránea	267	—
Pebsa	68	68
Pysbe	70	—
U. Naval Levante	265	—
Papeleras		
Pap. Española	186	178
Pap. Reunidas	120	123
Químicas		
Carburos Metálicos	607	—
Cepa	715	—
Cedie	124	—
Cros	283	—
Dow-Unquinesa	311	—
Esp. Petróleos	789	804
Explosivos	425	424
Fosforera	635	—
Hidro Nitro	71	73
Gal	688	—
Ibérica Nitrógeno	96	97
Ibys	690	690
Ind. Aragonesas	191	198
Insular Nitrógeno	238	238
Mafe	165	—
Petroliber	462	460
Químicas Canarias	335	—
Resinera	370	370
Sefanitro	269	—
Seguros		
Hermes	338	—
La Estrella	395	—
U. y Fénix	1.195	1.175
Automóviles		
A. Tudor	672	700
Citroën Hispania	205	217
Enasa	167	—
Fasa-Renault	323	321
Femsa	315	—
Finanzauto	688	689
Finanzauto Servicios	692	693
Met. Santa Ana	148	155
N. Montaña Quijano	112	—
Seat	630	615
Siderometalúrgicas		
Altos Hornos	112	111
Aux. Ferrocarriles	130	117
Babcock & Wilcox	104	—
Boetticher	50	—
C. Hierros	208	210
Constr. Aeronáuticas	113	113
Constr. Electromec.	98	97
Constr. Metálicas	38	—
Ensidesa	93	—
Esp. del Zinc	140	140
General Eléctrica	142	—
I. Santa Bárbara	80	76
Maquinista	59	—
Mat. y Constr.	140	—
Telefonía y Radio		
Marconi	125	128
Telefónica	277	278,50
Textiles		
Caitasa	60	—
Fefasa	91	96
Sniace	160	154
Transportes		
Aviaco	85	—
Iberia, L. A.	160	—
Metro	201	202

BARCELONA

	Anterior	Del día
Banco Exterior	705	730
Idem Comercial	760	770
Aguas Barcelona	392	393
Catalana Elec.	184	190
Ind. Agrícolas	392	393
Filipinas	280	—
Asland	485	495
Sansón	305	320
Fomento Obras	578	585

	Anterior	Del día
Cros	278	282
Carburos	583	597
Explosivos	420	425
Esp. Petróleos	785	802
Trasmediterránea	258	261
Motor Ibérica	392	399
Maquinista	60	64
Ferr. Cataluña	240	245
España Industrial	290	—

BILBAO

	Anterior	Del día
Banco Bilbao	1.145	1.150
Idem Vizcaya	1.155	1.165
Idem Guipuzcoano	1.100	1.100
Viesgo	238	243
Reunidas Zaragoza	110	112
H. Españols	252	255,50
Iberduero	340	345
Sevillana	244	247
Minera ord.	170	—
Marítima Nervión	285	—
Naviera Aznar	95	—
Idem Bilbaína	185	—
Idem Vascongada	188	—

	Anterior	Del día
Pap. Española	179	181
Dow-Unquinesa	310	318
Faes	710	—
Nicas	175	—
Resinera	365	—
Sefanitro	262	—
Altos Hornos	112	112,50
Babcock & Wilcox	100	102,50
Basconia	231	—
Echevarría	117	—
Euskalduna	98	—
Unión Cerrajera	170	—
Telefónica	277	280

NOTICIARIO

Construcción naval

Una vez hecha pública la firma del contrato por el cual los astilleros de Euskalduna (Bilbao) construirán doce buques, por un valor de 3.500 millones de pesetas, para los armadores griegos Aegis Shipping, la firma de corredores marítimos H. E. Moss and Co., filial de la Cunard, al dar los detalles sobre el contrato y decir que se trata de seis unidades de 27.000 toneladas de peso 19.200 toneladas, ha punrrier», y otros seis del tipo «Santa Fe», de 19,200 toneladas, ha puntualizado que en principio el contrato era de cuatro barcos de 27.000 toneladas y dos de 19.000, pero que los griegos tenían opción para la construcción de otros dos, y que luego hicieron pedido para otros cuatro, llegando al total de doce unidades. También ha manifestado dicha firma que aunque el contrato no fué sacado a concurso internacional, era evidente que los astilleros españoles eran los únicos que podían satisfacer las condiciones de precio y fechas de entrega. El precio contratado, de 20 millones de libras esterlinas (3.500 millones de pesetas), es ciertamente muy atractivo, siendo dudoso que los astilleros ingleses pudieran competir antes de 1971 o principios de 1972. Los buques encargados, especialmente los del tipo «Santa Fe», son de los llamados de ampliaciones múltiples, siendo convertibles en «bulkarriers» mediante la elevación de los entrepuentes de sus bodegas, y pueden trasportar hasta un número de 311.

Don Clemente Peláez

Ha sido muy sentido el fallecimiento, ocurrido ayer, de don Clemente Peláez Latorre, distinguido agente de Cambio y Bolsa de Madrid, quien gozaba del afecto y consideración de cuantos le conocieron y trataron, por su cordialidad y méritos personales.

Manufacturas de algodón

Según «Economía Industrial», la actividad exportadora del sector de manufacturados de algodón ha obtenido resultados francamente halagüeños en 1968, ya que los 34.131 miles de dólares a que ascendieron las ventas al exterior en ese año se sitúan en un 53 por 100 por encima de la cifra alcanzada en la anterior anualidad.

Encabezan el grupo las exportaciones de tejidos, que representan el 43 por 100, seguidas de las de hilados, con el 42 por 100. Los Estados Unidos se colocan a la cabeza de los países importadores, con el 22 por 100 del total, seguidos del Reino Unido, adonde se dirige el 14 por 100 de nuestras ventas al exterior, si bien este año, a consecuencia del volumen alcanzado por nuestro comercio exportador, se han recuperado viejos compradores, que se colocaron a un nivel muy superior al que ostentaban en los años anteriores. Alemania ha aumentado sus compras en un 473 por 100; Canadá, en un 263 por 100, y Francia, en un 171 por 100.

Planta industrial

Respecto a la planta industrial que ha de levantar Petrofibra, S. A., en Zaragoza, para producir fibra acrílica, que tantas posibilidades de mercado ofrece, diremos en cuanto a su financiación, que parte del crédito preciso será proporcionado por el Banco de Crédito Industrial y parte por Anic. Con un presupuesto de 2.000 millones de pesetas, está previsto que la planta comience a funcionar a principios de 1972.

M.C.D. 2022

CARTELERA DE ESPECTACULOS

TEATROS

FUNCIONES PARA MAÑANA

ALCAZAR (2212252). — 7 y 11: Compañía de comedias cómicas, con Roberto Font, Mari Begoña, José Montijano y Rafael Navarro en Rodríguez... y a mucha honra (de Alfonso Paso).

CALDERON. — 7, 10,45: Compañía revistas Tony Leblanc: ¡Que viene El Moreno! 12 meses de éxito sin precedente. ¡3 últimos días!

CIRCO PRICE (Telf. 2314607. Plaza del Rey. Metro Banco España. Aparcamiento coches). — 7 tarde y 11: Por vez primera en España, Los Ballets Nacionales Folklóricos de Yugoslavia Frula. Director: Dragoslav Dzadzevic. ¡50 danzarines, cantantes y músicos! ¡Un fabuloso espectáculo deslumbrante! Solamente hasta próximo domingo. Localidades a la venta para todas las funciones. Apto.

CLUB (Bajos Palacio Música. Refrigerado). — 7, 11: Elisa Ramírez, Pedro Osinaga en Anda, idiota, cásate (de Alfonso Paso). ¡Divertidísima! 6 últimos días.

COMEDIA (7 y 11 A mitad de camino (de Peter Ustinov) Adaptación de Ana Diosdado, con Enrique Guitart Luisa María Payán, Patricia Nigel, Josefina de la Torre y la colaboración de Luis Varela Dirección: Ramón Ballesteros

COMICO (222 72 89). — Mañana viernes, once noche, inauguración temporada. Estreno: Franz Joham, Fernando Delgado en El visón volador (de Cooney y Chapman). Versión: Luis Tejedor, con Mónica Kolpek, Ricardo Merino, Elena Espejo y Mary Paz Pondal. Colaboración: Mary Carmen Yepes. Dirección: Jaime Azpilicueta. ¡Un vodevil pícaro, trepidante y loco de éxito mundial! Venta anticipada para el estreno y días sucesivos.

LATINA (Tel. 2652835. Revistas Colsada. Local muy refrigerado). 7, 11: Clamoroso éxito cómico de Ay..., Manolo de mis amores. Vicky Lusson, Quique Camoiras y Mercedes Llofriu.

MARAVILLAS. — 7 y 11: Pregunten por Vicky. M.ª Paz Ballesteros, Ignacio de Paul, José Luis Coll y Luis S Polack (Tip).

MARTIN (2316393) — Hoy jueves, 11 noche, inauguración temporada. Compañía titular. Addy Ventura. Angel de Andrés, Rubén García: Las corsarias 50 aniversario de su estreno. ¡La campeona de las revistas! Con la inmortal música del maestro Alonso. Un gran alarde artístico

MARQUINA (Prim, 11. Teléfono 2318467 Aire acondicionado). — 7, 11: María José Alfonso, Francisco Valladares, Manuel Torremocha en La casa de las chivas (de Jaime Salom). Con Lina Canalejas en el personaje de «Petra». Dirección: José María Loperena. ¡¡Pronto, 500 representaciones consecutivas!!

PARQUE DE ATRACCIONES CASA DE CAMPO. — Horario para la semana: Abierto de 11 de la mañana a 1 de la madrugada. Atracciones infantiles: de 11 a 2 y de 16,30 a 22,30 Atracciones de adultos: de 16,30 a 1 de la madrugada. Las atracciones Autódromo Madrid, Chenille y Telecombatimiento están abiertas desde las 11 de la mañana hasta las 14 horas Tres restaurantes, tres cafeterías, «boite» y merendero. Teatro auditórium: grandes variedades Fuentes y cascadas. Transporte hasta la madrugada.

REINA VICTORIA — Mañana Viernes, once noche, estreno: Conchita Núñez, Carlos Muñoz y Carlos Mendy en Nerón - Paso (de Alfonso Paso), con Alfonso Paso como Nerón. Dirección: Eugenio García Toledano. Localidades a la venta para el estreno y días sucesivos

TEATRO VALLE INCLAN (2411389. Torre de Madrid. La mejor refrigeración de Madrid). — 7, 11: Compañía titular (orden alfabético): Margot Cottens, Juan Diego, Mara Goyanes, Encarna Paso, Ramón Reparaz, Tony Soler en Acelgas con champagne (de Roberto Romero). Divertidísima.

ZARZUELA (Refrigerado 2214341. Temporada de comedias). Viernes, 10,45 noche. Estreno: José Sazatornil (Saza), Victoria Rodríguez, Perla Cristal. Jaime Blanch en Tragicomedia del ilustrísimo señor (de Federico Romero) con Paloma Lorena, María Teresa Padilla. Daniel Dicenta. Josefina Robeda. Colaboración María Fda. Ladrón de Guevara Decorados y figurines: Burman. Venta anticipada estreno y días sucesivos.

CINES

SESION NUMERADA

ALBENIZ-CINERAMA (Climatizado). 7, 10,45: Carola de día, Carola de noche (Marisol). Color Y el espectacular documental Cielos de Holanda. Primer premio Festival de Cannes. Apto.

ALCALA - PALACE (Alcalá, 90. 2254608. Refrigerado. Temperatura ideal 22°). — 7 y 10,45: Un adulterio decente (Carmen Sevilla). Color.

AMAYA (Refrigerado). — 4,15 (y 10,30: La batalla de Anzio (Robert Mitchum Robert Ryan). Color Mayores 14 años.

ARGUELLES CINEMA (El más chic). 7, 10,45: 7 veces 7 (Lionel Stander Terry Thomas Gastone Moschin) Tolerada.

AVENIDA (2217571). — 4,30, 7 y 10,45: Rachel, Rachel (Joanne Woodward). Technicolor. Primer film dirigido por Paul Newman.

BARCELO (Refrigerado) — 7, 10,45: 7 veces 7 (Lionel Stander, Terry Thomas Gastone Moschin) Tolerada.

BENLLIURE (Refrigerado). — 7, 10,45: Amor a todo gas (Peret, Nieves Navarro). Tolerada.

BULEVAR (Alberto Aguilera, 56 Refrigerado). — 4,30, 7 10,30 No disponible (Alfredo Landa Analía Gadé) Color Mayores 18 años

CALLAO (Refrigerado). — 7, 10,45: Al otro lado de la ley (Michael York y Jeremy Kemp). Color.

CAPITOL (Refrigerado). — 4,30, 7, 10,45: La madriguera (Geraldine Chaplin, Per Ocarsson).

CARLOS III (Refrigerado). — 7, 10,45: Los chacales del desierto (Lee van Cleff, Jack Kelly). Eastmancolor.

COLISEUM (Refrigerado) — 7, 10,45 Bullitt (Steve McQueen, Robert Vaughn. Jacqueline Bisset) Technicolor 19 semanas de triunfo

CONDE DUQUE (Refrigerado). — 4,30 7, 10,45: Bohemios (Dianik Zrakowska, Julián Mateos. Antonio Durán). Color. 70 m/m. Tolerado.

CONSULADO (Refrigerado). — 7, 10,45: Los chacales del desierto (Lee van Cleff. Jack Kelly). Eastmancolor

FUENCARRAL. — 7, 10,45: Guardianes del espacio Technicolor Cinemascope Autorizada para todos los públicos

GRAN VIA (Refrigerado). — 7 y 11: El graduado (cinemascope, color ¡La película más taquillera de América! ¡¡¡6.° mes triunfal!!!

LOPE DE VEGA. — 7, 10,45: Un adulterio decente (Carmen Sevilla. Fernando Fernan-Gomez) Eastmancolor Mayores 18 años

LUCHANA-TODD-AO (Climatizado). 7, 10,45: ¡Ho! (Jean-Paul Belmondo). Color.

MOLA (General Mola, 90. Teléfono 2623601). — 4,30, 7 10,45: No disponible (Alfredo Landa Analía Gadé) Color Mayores 18 años.

PALACIO DE LA MUSICA (Refrigerado) — 4, 7, 10,30: Chitty chitty bang bang (Dick van Dike) 70 mm. Tolerada.

PALACIO DE LA PRENSA (Refrigerado) — 7 10,45: El estrangulador de Boston (Tony Curtis, Henry Fonda, George Kennedy) Color Panavisión 3.ª semana.

PALAFOX (El mejor cine de Europa) — 7, 10,45: El cerebro (David Niven, Jean-Paul Belmondo, Eli Wallach Bourvil) Eastmancolor

PAZ-TODD-AO (70 m/m. Refrigerado) — 6,30, 10: Las sandalias del pescador (Anthony Quinn) Metrocolor Tolerada. Últimas semanas.

PRINCESA (Refrigerado) — 7, 10,45: Los chacales del desierto (Lee van Cleff, Jack Kelly). Eastmancolor.

PROYECCIONES CINERAMA. — 7 y 10,30: Al este de Java (Maximilian Schell. Diane Baker Rossano Brazzi. Apta.

REAL CINEMA-CINERAMA (Climatizado) — 6,45, 10,15: El desafío de las águilas. Los colosos Richard Burton Clint Eastwood) 14 años.

REX (2471237) — Continúa 11 mañana a 6 tarde Numerada 6,20 tarde Continua 9 noche a 1: La celestina.

RIALTO (Refrigerado) — 7 10,45 Un minuto para rezar..., un segundo para morir (Alex Cord. Arthur Kennedy. Robert Ryan) Color 18 años

RICHMOND (Climatización ideal). 7, 10,45: Al otro lado de la ley (Michael York. Jeremy Kemp). Color.

ROXY A (Refrigerado). — 7, 10,45: Los chacales del desierto (Lee van Cleff, Jack Kelly). Eastmancolor.

ROXY B (Refrigerado). — 7, 10,45: Un adulterio decente (Carmen Sevilla, F Fernán-Gómez, M. Gómez Bur. don Jaime de Mora y Aragón) Eastmancolor.

ARTE Y ENSAYO

ALEXANDRA (Refrigerado). — Continua 5,30 Numerada 10,30: El amor a los 20 años. V. O. subtitulada.

CINE GALILEO (Refrigerado). — Continua 6. Numerada 10,45: Pot bouille, de Julien Duvivier (Gerard Philipe, Dany Carrel. Anouk Aimée, Danielle Darrieux). V. O. francesa subtitulada.

CINE TEATRO GOYA. — 4,30, 7 y 10,45: Te y simpatía (Tea and sympathy). V. O. inglés. subtitulada español. Cinemascope-metrocolor Deborah Kerr. John Kerr.

GAYARRE (Refrigerado). — Continua 4,30 a 10. Numerada 10,30: La proie pour l'ombre (Tres menos dos) Un film de Alexandre Astruc. Con Annie Girardot. Daniel Gelin y Christian Marquand V O francesa subtitulada Mayores 18 años.

INFANTAS (Refrigerado). — Continua 11 mañana Numerada 10,45: Human desirée (Deseos humanos) Un film de Fritz Lang Glenn Ford. Gloria Grahame. Broderick Crawford V O. inglesa subtitulada Mayores 18 años.

PALACE (Refrigerado) — Continua 5 a 9,30 Numerada 10,45: Alfie Un film de Lewis Gilbert Con Michael Caine y Shelley Winters) V O. inglesa subtitulada. Mayores 18 años.

PEÑALVER (Conde Peñalver, 59. Telf. 2762764 Metro Diego León. Refrigerado). — Continua 4,30 a 9,15 Numeradas 10,30: La francesa y el amor. Un film de siete famosos directores con un excepcional reparto. V O. francesa subtitulada Mayores 18 años.

POMPEYA. — Continua 11 a 6. Numeradas 7 10,45 Helga (El milagro de la vida) V O subtitulada. Ruth Gassman Color Documental El pequeño colonizador Mayores 18 años

ROSALES (Refrigerado) — Continúa 4,30 a 10. Numeradas 10,45: El día de mañana. Un film de Agustín Navarro Con Oscar Monzó y Elsa Baeza. V. española. Mayores 14 años.

SESION CONTINUA

ALVI (Refrigerado). — 5: Un adulterio decente (Carmen Sevilla M. Gómez Bur). Eastmancolor

BAHIA (Refrigerado). — 4: Los hijos del amor y El golfo (Raphael) Color Mayores 18 años

BELLAS ARTES (Refrigerado) — 5: Enviado especial K y Juventud rebelde (Brooke Bundy Kevin Coughlin, Patty McCormach). Panavisión metrocolor

BELLAS VISTAS. Esa voz es una mina y Las malditas pistolas de Dallas. Tolerado.

BILBAO (Refrigerado) — 5: El estrangulador de Boston (Tony Curtis. Henry Fonda, George Kennedy) Color Panavisión 3.ª semana.

BRISTOL (Refrigerado) — 5: La furia de Johnny Kidd y Juventud rebelde (Brooke Bundy Kevin Coughlin. Patty McCormach). Panavisión metrocolor

CANCILLER (Refrigerado) — 5: Un adulterio decente (Carmen Sevilla M. Gómez Bur). Eastmancolor.

CANDILEJAS (Refrigerado). — 4: VI Festival de Tom y Jerry y El novio de mamá. Apto

CARLTON-TODD-AO (Refrigerado) 5: ¡Ho! (Jean-Paul Belmondo) Color.

CARTAGO. — 5,30: Un atraco de ida y vuelta y ¡Qué hermosa es la vida! (Estrenos en barriada.)

CERVANTES (Refrigerado) — 5: Gunn y Noventa y nueve mujeres. ¡Sensacional programa en technicolor!

CIUDAD LINEAL (Refrigerado). — 5: Los corrompidos y La heredera de Singapur (Hayley Mills, Trevor Howard). Color cinemascope.

COLON. — 5: El regreso de los siete magníficos (Yul Brynner) y Noche y día (Cary Grant) Mayores.

CONCEPCION (Refrigerado). — 5: VI Festival de Tom y Jerry y El novio de mamá Apto

EL ESPAÑOLETO (Refrigerado). — 5: Guardianes del espacio (cinemascope. color). ¡Algo nuevo y maravilloso! Tolerada.

EMPERADOR (2431151). — Continua 4: Emboscada a Matt Helm (Dean Martin) y El coleccionista (Samantha Eggar). Ambas color, cinemascope.

ESPRONCEDA (Refrigerado). — 5: La casa de las mil muñecas y La heredera de Singapur (Hayley Mills, Trevor Howard). Color cinemascope.

EUROPA (Refrigerado). — 4: Pedro el Cruel y Los luchadores del infierno. Apto.

FALLA (Refrigerado. Colegiata, 9) 5: ¡Ho! (J.-P Belmondo) Color

FANTASIO (Refrigerado) — 4: Un minuto para rezar..., un segundo para morir (Alex Cord. Arthur Kennedy Robert Ryan). Color 18 años

FATIMA (Avda. Nuestra Señora de Fátima, 15. Tel. 2288185. Carabanchel Bajo. Refrigerado). — 5: Los hijos del amor y El golfo (Raphael). Color, 18 años.

FELIPE II (Refrigerado). — 5: Un traje blanco y El valle del arco iris. Tolerado.

FIGARO (Refrigerado). — 4: Guardianes del espacio. Color Tolerado.

FLORIDA (4710402. Carabanchel). 4,30: El robo al Banco de Inglaterra (Peter O'Toole) y Rebelión apache (Rory Calhoun). Mayores 14 años.

IDEAL (Refrigerado). — 5: Cabezas quemadas y Un idiota en París (eastmancolor). ¡Colosal programa!

IMPERIAL — 10 mañana: Complementos y Fantasía (Walt Disney) Technicolor Tolerada.

IMPERIO (2288557 Carabanchel) 4,30: El asalto de los apaches (Stewart Granger) y El valle de los reyes (Robert Taylor). Tolerado.

INFANTE (Refrigerado). — 5: Un adulterio decente (Carmen Sevilla M Gómez Bur) Eastmancolor.

JARSAL (Refrigerado). — 5: Fantasmas de Roma y Juventud Rebelde (Brooke Bundy, Kevin Coughlin Patty McCormach) Panavisión metrocolor

LENX (Refrigerado. 2410087). — 5: El retorno de Maciste y Pero... ¡en qué país vivimos! Apto.

LIDO (Refrigerado). — 5. Cabezas quemadas y Un idiota en París (eastmancolor). ¡Colosal programa!

LISBOA (Refrigerado). — 5: Conspiración en Berlín y Juventud rebelde (Brooke Bundy Kevin Coughlin, Patty McCormach). Panavisión, metrocolor.

MADRID. — Continua 10 mañana Doble programa de riguroso estreno Una sensación extraña..., uno de los diez era un criminal, pero nadie conocía El rostro del asesino y El tesoro de Makuba. Makuba, una isla «explosiva» en un «océano pacífico» (Cameron Michel) Ambas color.

MARVI (Refrigerado). — 5: El padre Manolo y El novio de mamá. (Tolerado.)

METROPOLITANO (Refrigerado). — 4: Los hijos del amor y El golfo (Raphael) Color Mayores 18 años.

MONACO (Tel. 4157400). — 4,30: Cabezas quemadas y Un idiota en París. 18 años.

MONTECARLO. — 5: Los derechos de la mujer y Viaje de novios a la italiana (Conchita Velasco) Eastmancolor

MONTERA (Refrigerado). — 10: La heredera de Singapur (Hayley Mills Trevor Howard) Color cinemascope

MONUMENTAL. — 5: 7 veces 7 (Lionel Stander, Terry Thomas, Gastone Moschin). Tolerada.

MUÑOZ SECA (2315141) — 10: Orbita mortal y Buenos días, Acapulco. Tolerado.

NARVAEZ (Refrigerado). — 5: Gunn y Noventa y nueve mujeres ¡Sensacional programa en technicolor!

ODEON (Refrigerado). — 5: Conspiración en Berlín y Juventud rebelde (Brooke Bundy, Kevin Coughlin, Patty McCormach) Panavisión, metrocolor.

OPORTO (Refrigerado). — 5: Fantasmas de Roma y Juventud Rebelde (Brooke Bundy, Kevin Coughlin Patty McCormach) Panavisión, metrocolor.

ORAA (Refrigerado). — 5: La viuda soltera y El asalto al Queen Mary (Tolerado.)

PALACIO DEL CINE. — 6: VI Festival de Tom y Jerry y El novio de mamá. (Apto.)

PRINCIPE PIO (Refrigerado). — 4: Operación cabaretera y Diabólicamente tuyo. 18 años.

PROGRESO (Refrigerado). — 5: El estrangulador de Boston (Tony Curtis, Henry Fonda, George Kennedy) Color Panavisión 3.ª semana.

REGIO (Refrigerado). — 5: Los chacales del desierto (Lee van Cleff. Jack Kelly) Eastmancolor

RIVIERA (2650755). — 5: La mujer más guapa del mundo y Un tigre en la red.

SAINZ DE BARANDA. — 4: Toto de Arabia y Préstame tu marido

SALAMANCA (Refrigerado. Temporada de verano, precios reducidos). — 5: La ingenua explosiva (Jane Fonda. Lee Marvin) y Ataque al carro blindado (John Wayne. Kirk Douglas) Ambas color Mayores 14 años.

SAN CARLOS — 4: La pantera rosa (tenía garra... pero acariciaba) (Claudia Cardinale Peter Sellers. David Niven) y Réquiem para el gringo (aliado del sol, culminó su venganza) Ambas color

SAN DIEGO (Puente Vallecas). — 4,30: Las que tienen que servir y El padre Manolo. Tolerado.

SOL — 10 mañana: Misión en Hong-Kong y Sugar Colt. 14 años

TIVOLI (Refrigerado). — 4,30: Guardianes del espacio (color) Tolerado.

UNIVERSAL CINEMA. — Continua 6,30: Un idiota en París.

VALLEHERMOSO (Refrigerado). — 5: La casa de las mil muñecas y La heredera de Singapur (Hayley Mills Trevor Howard) Color, cinemascope.

VELAZQUEZ (Refrigerado). — 5: El estrangulador de Boston (Tony Curtis, Henry Fonda, George Kennedy) Color Panavisión 3.ª semana.

VERGARA (Refrigerado). — 5: Juventud rebelde (Brooke Bundy. Kevin Coughlin, Patty MacCormarch). Panavisión. metrocolor.

VERSALLES (Refrigerado) — 5: Las flores del diablo y Juventud rebelde (Brooke Bundy Kevin Coughlin, Patty McCormach) Panavisión, metrocolor

VICTORIA (Refrigerado) — 5: Conspiración en Berlín y Juventud rebelde (Brooke Bundy Kevin Coughlin. Patty McCormach) Panavisión, metrocolor.

VOZ — 5: El golfo (Raphael)

SALAS DE FIESTAS

ALAZAN (P.° Castellana, 24 Teléfono 2760017). — Tarde y noche, encanto y belleza con las más explosivas y fabulosas vedettes. Orquestas Los Batangas y Los Cinco Aguilas.

BOITE SARATOGA (Doctor Cortezo, 1, Bajos teatro Calderón). — Presenta su maravilloso desfile de estrellas.

CANAIMA (Marcelo Usera, 86. Teléfono 269 31 32). — El cabaret de las afueras. Presenta a sus cuarenta vedettes en pista.

CISNE NEGRO (Cartagena, 89). — La sensacional Perla de Cuba Silda Legrand. Los Chimberos. Pepi Valderrama y las más sensacionales vedettes, con 18 grados de temperatura.

CLUB AYALA (Ayala, 121). — Tardes, las mejores orquestas.

EL ULTIMO CUPLE (Restaurante romántico musical. Palma, 51, semiesquina San Bernardo. Teléfonos 2220097-2327060). — Espectáculo musical de 10 a 2 noche. Cenas y servicio de bar.

FLORIDA PARK (Teléfs. 273 56 50-273 10 74) — Presenta: Julio Carabias, Freddie Davis. Gran servicio a la carta. Reserve su mesa para la cena.

J'HAY (La sala de fiestas de actualidad) — Exito de Norma Iris (La reina de la rumba cubana). Nancy (La venus de color). Tony el Greco. Elvira Merino, Trío Montoya. Los Apalaches y Carmelo Larrea.

LA RIVIERA (Pte. Segovia. Night-Club-Restaurante hasta las 4 de la madrugada. Telfs. 2652415 y 2651012) — Tarde y noche presenta: Peret y sus gitanos. La superproducción a gran espectáculo High Society Show. Y, cómo no, las más explosivas y fabulosas vedettes. Orquestas Los Soberanos y Juan Cano.

MICHELETA CLUB (Night-Club. Teléfono 2485055). — Tarde y noche presenta su extraordinario y fabuloso «show» con el ballet internacional, por primera vez en España, Taky Bengali, la fabulosa ilusionista Lyne Barel. Dirección musical, Rafael Cardona con su gran orquesta y el conjunto músico-vocal: Los Kaly.

MOLINO ROJO (Tribulete, 16. Teléfono 2287745). — Presenta la producción Tómbola y trivolidad. ¡Treinta artistas y esculturales vedettes! Conjunto músico-vocal Los Sirios, con Pepita Infantes. Doce noche, espectáculo típico español.

NUEVA ROMANA (Restaurante-Night-Club-Piscina. Carretera de La Coruña, Km. 9,200. Teléfonos 2070061 y 2070333). — Presenta: Monty y sus rumberos, La Perla del Caribe, Marquesa Anchar, Magníficos ballets, fabulosas orquestas. Reserve su mesa.

PAVILLON (Teléfs. 2741431 y 2731159). — Tarde y noche, Los Charlivels, ballet español de Mayte Galán. Orquestas. Reserve su mesa para la cena.

SEÑORIAL CLUB (Night-Club. Teléfonos 2477838-2471006). — Tarde y noche presenta: Un desfile de estrellas sensacionales con Issa Moreno, Dominique, Habiba Berta, Eva Rossini y la gran supervedette Esther. La orquesta de Rafael Taléns y el conjunto músico-vocal Los Cinco Dobles Sou.

SULTAN (Flor Baja, 1. Gran Vía. Telf. 2471145). — La «boite» de Madrid.

YORK CLUB (2471024). — Presenta: Michel and Totó, Mincha, Ballet Leonera, Albaicín y Antonio Vilches. Orquestas. ¡Refrigeradísimo!

OTROS ESPECTACULOS

AQUARIUM TERRARIUM (Maestro Victoria, 8. 231 81 72). — Llegaron pulpos, cría de tiburones, boa, aves exóticas. Venta acuarios, peces, pájaros, alimentos.

FRONTON MADRID (Dr. Cortezo, 10. 2391037). — 10,15: Apuestas en partidos y quinielas a raqueta femeninos y cestapunta. Estelar a pala: Lasa y Uriarte contra Irigoyen y Sarasola II.

Después del grandioso éxito de
«LA CANCION DEL OLVIDO»
AHORA...
BOHEMIOS
En color y 70 milímetros
OTRA SELECCION DEL CINE
CONDE DUQUE - 5.ª SEMANA
(REFRIGERADO)
TRES SESIONES: 4,30 y 7 TARDE Y 10,45 NOCHE
AUTORIZADA PARA TODOS LOS PUBLICOS

POR LOS MOTIVOS
que todos conocemos, el mes de septiembre es el más indicado para comprar su vehículo usado. Adquiéralo, con facilidades de pago, en
COMDESA-GRAL. PALANCA, 31
(Salida Metro Delicias)

VENDO PISO ESTRENAR
80 m²
Calle Caunedo, 29, 4 a 7 tardes
Teléfono 276 21 07

VENDO SOLAR
CALLE ECHEGARAY, 16
Superficie 160 m²
Teléfono 276 21 07

QUINA SANTA CATALINA
PRECISA
CHICAS DE 14 A 16 AÑOS
Presentarse en Santa Catalina, 2, de 8 a 1
(12.547.)

VENDO NAVE ALMACEN
1.500 m² (entrada camiones) junto plaza de toros
Teléfono 276 21 07

VENDO CASA ESTRENAR
Doce pisos y locales
Calle Bocangel, 53
Teléfono 276 21 07

MUCHISIMAS PERSONAS, SIN SABERLO, PADECEN INSUFICIENCIA BILIAR DEL HIGADO ¿Es usted una de ellas?
Conozca sus síntomas engañosos
Si sufre usted con frecuencia malas digestiones, acidez de estómago, estreñimiento, erupciones en la piel, mareos, pesadez de cabeza, desgana para el trabajo, ¡atención al hígado!: es más que probable que estas dolencias obedezcan a que su hígado ya no realice como debiera sus funciones antitóxica y digestiva, por falta de secreción biliar.
En este caso, debe usted cuidar su hígado, pues de lo contrario sus molestias irán en aumento.
DARMEN SALT es la medicación de reconocida experiencia contra la insuficiencia biliar; es un remedio natural positivamente bueno, que a las pocas tomas restablece el normal funcionamiento del hígado. DARMEN SALT no contiene tóxicos, por esto es tan saludable. DARMEN SALT es fácil y agradable de tomar.
Con DARMEN SALT verá que pronto recobra usted el bienestar y se encuentra más despejado, más ligero, más activo.
Consulte con su médico.
LO HALLARA EN TODAS LAS FARMACIAS
C. P. S. 1269
Darmen Salt
EL AMIGO DEL HIGADO

M.C.D. 2022

EL CASO DE LA CHICA DE LA TINAJA

Escribe Manuel E. MARLASCA
Fotos Miguel GARROTE

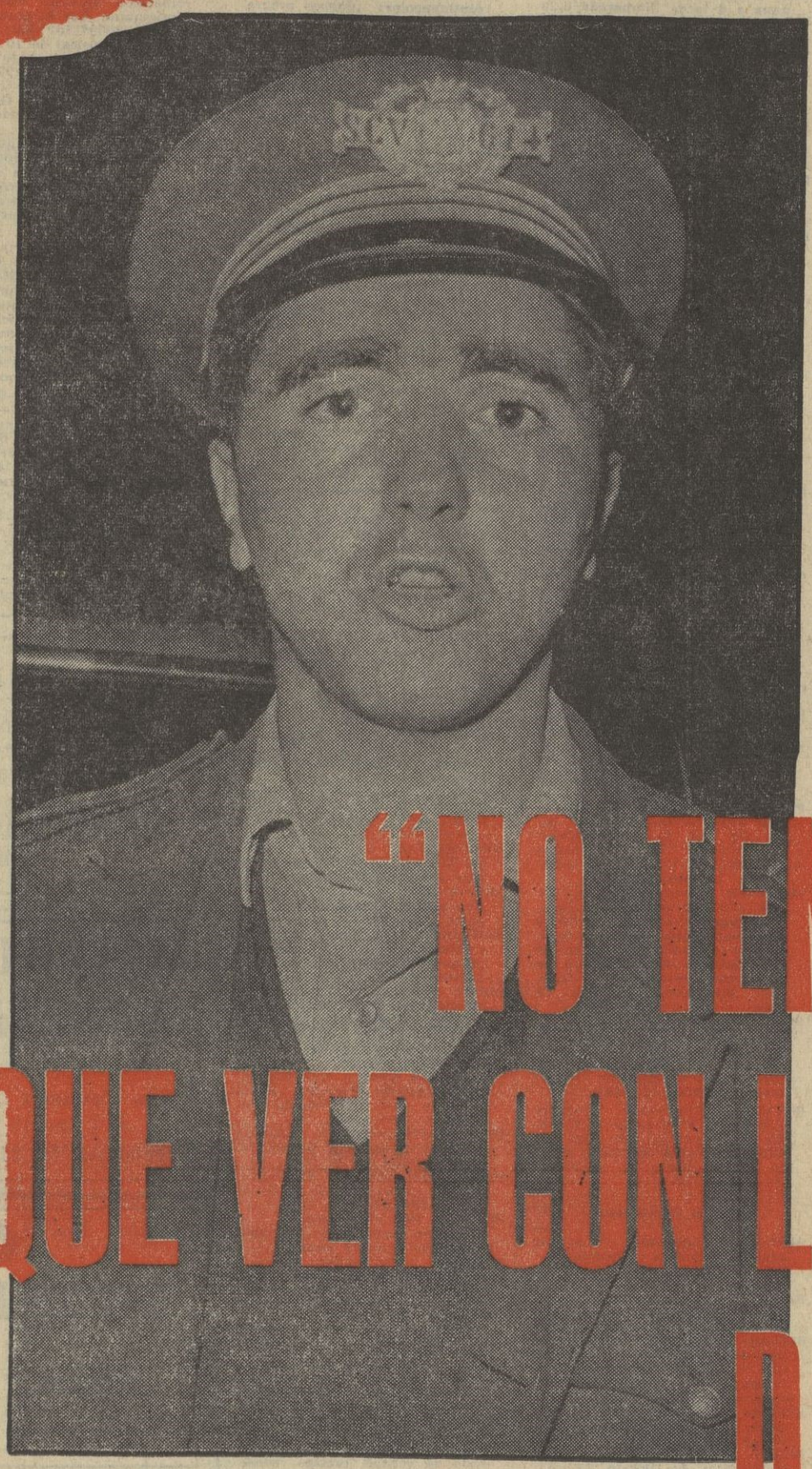

«He estado en la cárcel por otra cosa»

El sereno de la calle Ardemans, en libertad

"NO TENGO NADA QUE VER CON LA MUERTE DE NATI"

También ha sido puesta en libertad Luci, que vivía con Nati y es novia del vigilante nocturno

AUNQUE los medios policiales continúan guardando absoluta reserva en torno al caso de la «chica de la tinaja», hemos podido enterarnos de la puesta en libertad de Lucía López Hernández y David Rodríguez Alvarez, los dos únicos detenidos en relación con la muerte por estrangulamiento de Natividad Romero Rodríguez. A primeras horas de la madrugada de hoy hemos entrevistado a David en la misma calle Ardemans domicilio de Nati y Lucía—, en la que continúa prestando sus servicios de sereno.

Han pasado casi tres semanas desde que el cadáver de Natividad Romero Rodríguez, de veintiocho años, fué encontrado dentro de una tinaja que había en una casa abandonada del término municipal de Hortaleza, finca conocida por el nombre de «La Hinojosa». Desde ese momento —primeras horas de la mañana del miércoles 13 de agosto— la Policía ha trabajado sin descanso para esclarecer la muerte de Nati. Interrogatorios, investigaciones, visitas a locales frecuentados por la víctima, etc.

El Gabinete Central de Identificación consiguió en pocas horas lo que debía ser punto de arranque para la investigación del suceso: la identidad de la víctima. Tras encontrarse en la Dirección General de Seguridad dos fichas con la misma fotografía y las mismas huellas, pero extendidas a distintos nombres —Kerr Payne, de nacionalidad norteamericana, y Natividad Romero, española—, pudo determinarse que la auténtica identidad de la estrangulada era esta última. A partir de este momento el desenlace del caso parecía inminente; sin embargo, han ido pasando los días y el suceso parece enredarse más y más. Con la detención de Lucía López Hernández —que vivía con Nati en la calle de Ardemans, 50— y David Rodríguez Alvarez —sereno de dicha calle y novio de Lucía— pudo suponerse que el caso llegaba a su punto álgido, del que poco distaba ya el desenlace definitivo. Pero Lucía y David pasaron a disposición judicial y posteriormente a prisión, acusados de un delito ajeno totalmente a la muerte de Natividad. Ahora han sido puestos en libertad, y uno de los detenidos, David Rodríguez Alvarez, nos confirma este extremo.

Le hemos localizado en el barrio de la Guindalera, en la misma calle de Ardemans, donde tenían su domicilio Luci y Nati. Con el chuzo en la mano izquierda, David viste el característico guardapolvo de los vigilantes nocturnos y se cubre con una gorra de sereno con la inscripción S. C. V., y el número 614. Lleva unos zapatos negros puntiagudos y un pantalón azul estrecho. Su cara no aparenta su auténtica edad —veinticinco años cumplirá próximamente—, pero lo disimula calándose la gorra hasta las orejas. Todavía le quedan señales del acné juvenil, y en el hablar denota su ascendencia asturiana, casi obligada en todos los vigilantes nocturnos madrileños. Hemos ido hasta la esquina de Ardemans con Alonso Heredia «Ahora hay poco trabajo, ¿sabe?». Después hemos entrado en un bar. «Café y copa»... Parece asustado e intenta aplacar sus nervios.

—Una experiencia más, ¿no?

Se encoge de hombros. Da un sorbo a la copa. Me cuenta su indignación «por lo que han publicado los periódicos». Siempre lo mismo. Dice que sólo ha estado seis días en la cárcel. **«En una sala todos juntos; para dormir, cuatro en cada celda. La libertad me la comunicó el oficial de la prisión; sí, también me dijo que saldría Luci... No, ella ya no vive aquí. Tiene su piso en López de Hoyos...»**

«A la mujer estrangulada sólo le abrí el portal dos o tres veces»

—¿Y por qué vivía entonces en la calle Ardemans?

Vuelve a encogerse de hombros. Le insisto, le digo que no me lo explico. Me da con el codo en el costado, al tiempo que toma otro sorbo de la copa. **«Negocios, ¿sabe?»**

Volvemos a la calle. Pone gesto de sorpresa ante el «flash» que le dispara Garrote. Se incomoda un poco, y después sonríe en seguida. **«Así sabrán que no ha pasado nada...»**

—¿Y no ha pasado nada?

—No tengo nada que ver con la muerte de Nati...

—Pero usted ha estado detenido...

—Sí, pero por otra cosa que nada tiene que ver con la muerte de Natividad.

—¿Qué cosas?

No se encuentra a gusto en el tema. Me dice otra vez lo de los «negocios de Nati»... Giro de ciento ochenta grados en la conversación. Empieza un interrogatorio casi policíaco. Se lo advierto antes de hacer la primera pregunta, y él asiente con un gesto.

—Bien, empecemos por el principio... Usted conocía a Nati.

—Sí, claro, vivía con Lucía, y Lucía es mi novia.

—Por cierto —suavizo la entrevista—, ¿cuándo se casa con Luci?

—Eso hay que pensarlo —me guiña un ojo—. **Hay tiempo, hay tiempo...**

—Usted conocía a Nati, ¿pero mucho?

—Bueno, un poco. De verla por aquí...

—¿Le abría el portal?

—Mire, yo tengo una zona muy amplia y es difícil «estar a todas». Alguna vez la he abierto la puerta, quizá dos o tres... No sé decirle.

—¿Cuánto tiempo lleva usted en esta calle?

—Dos años. Me dió la plaza un primo mío.

—Y Nati vivía aquí hacía seis meses...

—Sí, pero yo le abrí la puerta si acaso en tres ocasiones.

—¿Tenía llave del portal?

—No...

—¿Entonces siempre se recogía en su casa antes de cerrar los portales?

—No, claro que no. Pero si yo no estaba, Luci le tiraba la llave por la ventana.

—Como usted sabe, Nati apareció muerta en la mañana del miércoles, ¿cuándo la vio usted por última vez?

—La noche del domingo al lunes. La vi entrar en casa con un amigo.

—¿Y la vio salir?

—No, pero supongo que saldría con el mismo amigo...

—¿Cómo era el hombre que iba con ella?

—¡Ah!, no sé, si yo hubiera sabido lo que ocurrió después me hubiera fijado en él. Pero yo qué sabía si Nati iba a ser estrangulada...

—¿Pero sí se acordará cómo iba vestida ella...?

—Sí, eso sí. Me acuerdo que llevaba un pantalón y un jersey.

—¿Azul el pantalón y negro el jersey?

—Creo que sí...

Con estas ropas fue descubierto el cadáver de Nati. También es cierto que en un principio, el cuerpo de la mujer había sido llevado al lugar donde apareció en un coche. La inocencia de David es evidente, con el simple dato de su puesta en libertad. No obstante, le he hecho una última pregunta:

—¿A usted le dejan las llaves de algún coche para dormir dentro?

—¡No, hombre, no! Los serenos dormimos en la calle y eso cuando podemos.

Un apretón de manos. Una propina pasa de las mías a las suyas. David la toma al tiempo que se justifica: «No se está dando bien la noche, ¿sabe?»...

M.C.D. 2022