Aféitese la barbilla con las PHILIPS
PERFUMERÍA de PADILLA
Carmen, 8. Princesa, 59
Av. José Antonio, 55
(Los Sótanos, tienda 89)

PUEBLO

Director: Emilio Romero

Depósito Legal. M. 16 - 1958

feymar
RADIO - CINE - TV
Glorieta de Bilbao, 5-Narváez, 3
Av. José Antonio, 6-Sagasta, 11

Año XXV ☆ Número 7.576 ☆ Dos pesetas ☆ Narváez, 70 ☆ Apartado 517 ☆ Tel. 273-12-00 ☆ Madrid ☆ Jueves 9 ☆ Enero de 1964 ☆ 32 páginas

En su primer mensaje sobre el Estado de la Unión

JOHNSON: DIEZ PUNTOS PARA UN "MUNDO SIN GUERRA"

El Presidente Lyndon Johnson, en su primer mensaje del Estado de la Unión al Congreso, en el que anunció un programa cuyo principal objetivo es lograr "un mundo sin guerra". (Telefoto Cifra.)

☆ Los mayores aplausos del Congreso al Presidente fueron por sus ahorros de quinientos millones en el presupuesto nacional

☆ «Guerra sin cuartel contra la pobreza» (Hay en el país treinta millones de necesitados)

NUEVA YORK, 9.—(Crónica de nuestro corresponsal M. Blanco Tobío, por telex.)—El Presidente L. B. J. pronunció ayer su discurso sobre el Estado de la Unión ante las Cámaras, reunidas, del Congreso, que le aplaudieron a cada momento. Las palmas más calurosas fueron para el anuncio de un presupuesto por debajo de los cien mil millones de dólares, o sea unos quinientos millones menos que el último presupuesto previsto por la Administración Kennedy.

Fué breve este discurso sobre el Estado de la Unión—el más breve desde 1932—, pero enjundioso y elocuente, como todo lo que sale de la pluma de Ted Sorensen. En lo que toca al campo internacional, el anuncio más significativo que hizo el Presidente, con vistas a la presente atmósfera de acomodación de los bloques, fué el de una reducción de un 25 por 100 en la producción de uranio enriquecido, el combustible de las armas atómicas y pequeños reactores, como los de los submarinos nucleares. L. B. J. invitó a Rusia a hacer otro tanto.

Qué valor puede tener este parcial desarme unilateral, sin inspección, es cosa imposible de precisar. Rusia puede afirmar mañana, si lo desea, que a partir de ahora mismo va a reducir en igual porcentaje su producción de uranio enriquecido, pero ¿quién sabría garantizarnos que en vez de eso proyecta acelerar su producción de uranio?

Es verdad que lo incierto de la oferta está compensado con la certeza de que los Estados Unidos tienen almacenadas bombas suficientes para vaporizar y revaporizar a la Unión Soviética. Aún ayer mismo se reveló en Wáshington, por fuera del discurso del Presidente, que sólo en los últimos tres años los Estados Unidos aumentaron en un 50 por 100 su arsenal termonuclear.

Al lado de esta temática de arte mayor, L. B. J. tocó una temática de arte menor. En sus palabras declaró una "guerra sin cuartel a la pobreza en América". En realidad, desde que entró en la Casa Blanca, L. B. J. ha vuelto una y otra vez sobre el tema de la pobreza en este país rico, y tal perseverancia tiene el mérito de que nadie, salvo el Presidente de la República, parece interesarse por los pobres, que suman treinta millones de americanos, o sea, como la población total de España.

Según estadísticas oficiales, un americano de cada cinco vive en la pobreza, vagamente definida en porcentajes, pero bien clara cuando se considera como pobre a quien tiene un ingreso por debajo del considerado como mínimo vital y está subalimentado, subvestido, subeducado y subalojado. Esa población de treinta millones de pobres la integran, según esas estadísticas, negros, indios, viejos (de cualquier color), trabajadores agrícolas y trabajadores industriales tecnológicamente desplazados.

De esta América pobre está saliendo una generación todavía más numerosa de desesperados. Las cifras tienden a aumentar no a disminuir, mientras la riqueza de la nación es tal que representa ya el 50 por 100 de la riqueza total del mundo, cuando la población de este país supone sólo un 6 por 100.

El problema de la pobreza en este país es quizá el menos conocido de todos los problemas americanos (aunque el año pasado se editaron aquí tres li-

(Pasa a la pág. 7.)

Récord mundial

Doscientas sesenta horas sin dormir

RANDY GARDNER TIENE 17 AÑOS

Randy Gardner, joven y excéntrico ciudadano de San Diego (California), acaba de batir un récord tan asombroso como incómodo. Jugando, acaso, a ser faquir, Randy Gardner, de diecisiete años de edad, se ha declarado en huelga de sueño y ha permanecido el pobre doscientas sesenta horas sin dormir. Aquí le vemos sometido a tratamiento médico, disponiéndose a pasar algunas horas más en vela.

(Telefoto Cifra.)

LONDRES APLAUDE EL POSIBLE COMERCIO ENTRE ESPAÑA Y CUBA

☆ "Financial Times" habla de la venta de más de cien buques pesqueros construídos en astilleros gallegos y vascos

☆ "Times" comenta los editoriales de PUEBLO a este respecto

LONDRES, 9. — Reina en esta capital un creciente interés en torno a las posibles relaciones comerciales entre España y Cuba y a las repercusiones en los Estados Unidos.

El corresponsal del "Times" en Madrid se hacía anteayer eco de los editoriales aparecidos al respecto, en estos días, en el diario PUEBLO y en el semanario "El Español", y ayer, el "Financial Times" dedicaba cierta atención al asunto.

El periódico financiero hablaba de la venta de más de cien buques pesqueros a Cuba construídos en astilleros gallegos y vascos.

Describe las gestiones del señor Magín Ferrer, representante de los astilleros, y a continuación se extiende en la argumentación española.

El periódico subraya la política tradicional de España de mantener relaciones con los países sudamericanos, cualesquiera que sean sus Gobiernos.

Cita también la venta de maquinaria europea al bloque oriental por valor de 1.500 millones de dólares y la carta del Presidente Johnson recomendando la venta de grano a Rusia "como muy beneficiosa para los agricultores norteamericanos, exportadores, marina mercante, ferrocarriles y a la balanza de pagos".

El interés y clara simpatía británica por nuestra posición en el asunto de las ventas a Cuba no es enteramente contemplativo, pues desde antiguo se resienten los exportadores británicos de interferencias americanas, más o menos similares y no siempre congruentes.

Hoy mismo tenemos un caso absolutamente análogo en el pedido de 400 autobuses formulado por Cuba a Gran Bretaña y que casi automáticamente ha llevado al Departamento de Estado a "lamentarlo porque no contribuye a los esfuerzos norteamericanos de aislar al régimen cubano".

Por su parte, la casa Leyland, que anuncia el pedido, dice que es uno de los mayores que ha recibido, y se entiende que está firmemente decidida a servirlo. (Efe.)

(Más información, en la página 7.)

ORAN: NUEVOS DESORDENES

LOS OBREROS EN PARO REALIZAN VIOLENCIAS CONTRA LOS EDIFICIOS PUBLICOS

(Página 5.)

M.C.D. 2022

BANQUETE EN HOMENAJE Y «ADIOS» A LOLA MEMBRIVES

LA ilustre actriz Lola Membrives había declarado días pasados que, con la interpretación de "La Malquerida", se despedía de la escena, aunque volvería a España como turista para seguir la vida del teatro desde las butacas.

Ayer, un grupo de escritores, críticos teatrales y actores, le rindieron un emotivo homenaje de despedida, durante un almuerzo que se celebró en un céntrico hotel madrileño.

En la presidencia, el director general de Cinematografía y Teatro, García Escudero, que representaba a su vez al ministro de Información y Turismo; el ilustre académico don José María Pemán, recién llegado de Tierra Santa; el secretario general del Instituto de Cultura Hispánica, señor Suárez de Puga; el presidente de la Sociedad General de Autores, Joaquín Calvo Sotelo; Fernández Almagro, Conrado Blanco...

Entre los autores asistentes, además de los dos ya mencionados—Pemán y Calvo Sotelo—, Alejandro Casona, Ruiz Iriarte, López Rubio... Entre las actrices, Conchita Montes, Guadalupe Muñoz Sampedro, Analía Gadé, Pepita Serrador, Zully Moreno, Amparo Martí, Conchita Velasco, María Dolores Pradera, Carmen Bernardos...

Vimos también a innumerables actores como Alberto Closas, Fernando Fernán-Gómez, Enrique Guitart, Pierrá...

Pepín Fernández recordaba a Lola Membrives cuando la vió debutar en La Habana, allá por los años veinte, con una obra de Benavente.

La primera adhesión que se leyó fué un telegrama desde Londres de doña Dolores Moya de Marañón. Y un bello telegrama, desde Orense, de Eugenio Montes en el que se decía que Lola Membrives había sido la emperatriz del teatro español. Innumerables cartas de grandes personalidades de la Medicina, de la Política y de las Artes.

El secretario general del Instituto de Cultura Hispánica, señor Suárez de Puga, leyó unas cuartillas llenas de cariño para Lola Membrives, a quien se concedió la primera medalla de honor del Instituto. Seguidamente, Calvo Sotelo hizo un canto de la personalidad de la homenajeada, interrumpido en varios momentos para ser aplaudido. Pemán estuvo magistral, con mucha sal gaditana en el ingenio; el director general de Cinematografía y Teatro, don José María Escudero, sobrio, preciso, admirable. Se apoyó en el "adiós" que venía al frente de la tarjeta del homenaje para desear que Lola Membrives no tomara al pie de la letra su adiós a la escena.

Finalmente, Lola Membrives dió las gracias, emocionada. Dijo que no se retira por encontrarse descontenta ni acabada, sino porque sus hijos la reclaman cerca de ellos, en Buenos Aires; pero se va del teatro con vitalidad y "silueta". Al final recitó—sin micrófono—, saliendo de detrás de la mesa presidencial "La Lola se va a los puertos", de los Machado, como solamente ella sabe hacerlo.

Fué un homenaje entrañable.

Elogioso comentario al progreso económico español de una entidad bancaria norteamericana

NUEVA YORK, 9.—La importante institución bancaria norteamericana The Chemical Bank New York Trust Company dió cuenta, en su boletín de diciembre pasado, que España está "experimentando una dramática transformación" en su vida económica.

"El país (España) está saliendo brillantemente del aislamiento en el cual ha vivido durante muchos años y está haciendo un esfuerzo total y completo para ponerse a tono con una integración plena en la vida económica de la Europa occidental, y, en particular, para un eventual ingreso en el Mercado Común Europeo", dícese en el boletín del banco estadounidense referido.

"La divisa (española) ha sido estabilizada; las empresas privadas han conseguido horizontes más amplios; el comercio exterior ha sido liberalizado y las inversiones extranjeras son fomentadas y acogidas con satisfacción. La industria está modernizando sus métodos y sus equipos y está incrementándose su capacidad de producción.

Su nivel de vida—añádese en el boletín del Chemical Bank New York Trust Company—se eleva rapidísimamente. Los aumentos de sueldos y salarios rebasan los de veinte años de austeridad", termina diciendo este banco norteamericano en su publicación.

INVERSIONES EN PESQUERIAS SUDAFRICANAS

PRETORIA, 9.—Una firma española va a realizar inversiones en la más importante empresa pesquera de Africa del Sur.

La compañía Pescanova, de Vigo, se unirá a las compañías sudafricanas para la explotación de los bancos de pesca del Atlántico meridional

Ya han sido adquiridos dos pesqueros con equipo de refrigeración y otros cuatro de pesca ordinaria. (Efe.)

MARTINE, COJITA Martine Carol tropezó al entrar en su piso de París y se torció un tobillo. Luego vino la escayola, y lo demás, incluyendo esta fotografía, en la que Martine pone cara de pena. La pena es porque ella tenía que estrenar una comedia musical en la capital francesa y así no podrá hacerla hasta dentro de un mes. (Foto Unifax-Cifra-Upi.)

SE CONSTITUYE LA COMISION DE GOBIERNO DEL AYUNTAMIENTO

El conde de Mayalde, al recibir hoy a los redactores municipales, les dió cuenta de la constitución de la Comisión de Gobierno, en el curso de la cual informó a los vocales sobre la marcha del Ayuntamiento y competencia del citado órgano, según especifica la ley. Se trató asimismo de la puesta en marcha de las comisiones informativas especiales y relación de las mismas con los delegados de servicio. También se ocupó la Comisión de Gobierno de la competencia de las Juntas de Distrito, apuntándose la conveniencia de estudiar una nueva distribución de distritos, vista la extensión y número de habitantes de algunos de ellos. Añadió el alcalde que es cosa del nuevo Ayuntamiento hacer una labor cara al pueblo, de estar en contacto permanente con el vecindario, atendiendo sus necesidades y reclamaciones. Dijo por último el conde de Mayalde que en la Comisión de Gobierno se había acordado testimoniar el pésame del Municipio por el fallecimiento del conde de Benjumea, la esposa del ex concejal don Eusterio de Juana y el padre del consejal señor Fernández Obregón.

REUNION DE DELEGADOS

IBERIA CUENTA CON GRAN NUMERO DE CLIENTES FIELES EN TODA AMERICA

«Son viajeros convencidos de la garantía que les ofrecemos»

Habla don MANUEL PINTO, jefe de ventas para los Estados Unidos

LAS jornadas de la reunión anual de delegados de la compañía Iberia se vienen desarrollando dentro del mayor interés. Los temas suscitados y las intervenciones de los distintos jefes de sección y delegados ponen de manifiesto la eficacia de este general cambio de impresiones, en una etapa como la emprendida recientemente hacia esa renovación de los sistemas y un reajuste en las operaciones que está ya dando resultados positivos y hacen prever un futuro francamente optimista.

En los vuelos transatlánticos es, sin duda, donde existe una más reñida competencia entre las grandes compañías de navegación aérea. Iberia, en este sentido, desarrolla una importante labor en América, abriendo nuevas rutas, prolongando algunas ya existentes y, sobre todo, aumentando la frecuencia de aquellas en las que se origina una mayor demanda o es previsible un sistema de promoción que garantice al futuro pasajero una cómoda regularidad.

◆ Don Manuel Pinto, jefe de ventas de Iberia para los Estados Unidos, es uno de los asistentes a la reunión de delegados que más firmemente ha trabajado en la reorganización de las subdelegaciones y en la apertura de nuevas oficinas.

—Todavía puede decirse que estamos en una primera etapa de darnos a conocer en los Estados Unidos—me explica—. Pero los resultados se dejan ya sentir. El hecho de conseguir una frecuencia diaria con Nueva York ha sido el mejor paso para competir con las más importantes compañías que se disputan al pasajero norteamericano. Sin embargo, podemos asegurar que Iberia cuenta en América con un mercado propio muy definido. El pasajero que vuela con nosotros es un convencido de la comodidad y garantía que le ofrecemos, y por tanto no quiero decir que se le hayamos quitado a otra compañía. Además, en Norteamérica hay mercado para todos. No hemos parado de abrir delegaciones y en todas ellas la demanda de información sobre nuestros vuelos es enorme.

◆ Iberia estudia técnicamente todas las zonas de futuras oficinas y va estableciéndolas con arreglo a las necesidades. En ese estudio se tiene en cuenta, entre una larga serie de factores, la importancia de los núcleos económicos y el porcentaje de personas que viajan en avión.

—Por ejemplo, en Connecticut se calcula que, por cada dos habitantes, uno efectúa al año un viaje largo en avión. Por otra parte, España está de moda hoy en América y es preciso aprovechar y fomentar esa corriente turística.

◆ En efecto, cada oficina de Iberia es, en cierto modo, una embajada española. Su colaboración con las oficinas de turismo es muy amplia y generalmente se llega al trabajo conjunto de equipo, que proporciona los mejores resultados.

—Cada una de nuestras delegaciones y subdelegaciones está enlazada permanentemente por telex y línea telefónica. Así conseguimos una reserva o cualquier consulta apenas en unos instantes.

◆ En cada una de esas oficinas de Iberia no sólo se facilita información en torno a los aspectos relacionados con el viaje propiamente dicho, sino que se atiende cualquier consulta relacionada con hoteles, líneas de transporte en el lugar de llegada, orientación sobre precios, etcétera.

—Procuramos, eso ya lo hemos repetido en otras ocasiones —continúa don Manuel Pinto—, que el pasajero se sienta nuestro huésped de honor y como tal recibe el trato desde el momento mismo en que conecta con nosotros.

◆ Esta es la mejor garantía de la compañía Iberia, que pasea la bandera de España por el mundo y nos hace sentirnos orgullosos a todos los españoles.

J. C.

(Fotos Guarner.)

MAÑANA, ENTREGA DE PREMIOS EN LA REAL ACADEMIA DE MEDICINA

La recompensa a periodista, de la Fundación San Nicolás, a nuestro compañero de tareas en PUEBLO el doctor don Sebastián Rascón

La Real Academia de Medicina celebrará solemne sesión pública mañana, a las siete y media de la tarde.

El profesor Matilla, secretario perpetuo de la corporación, eerá la memoria de la labor realizada por la Academia en el curso anterior, y el profesor Gil y Gil, el discurso de precepto acerca del tema "De la terapia Rontgen a la de megavoltaje".

Luego se hará entrega de los siguientes premios:

Al doctor Martínez Andrés, el Alvarez Alcalá, por su trabajo "Efectos fisiológicos de los ruidos y su prevención"; accésit al doctor Mozota Sagardía, por su trabajo al mismo tema; accésit al premio Martínez Molina-Calvo Martín, al doctor Navarrina Gómez, por su trabajo sobre el tema "Anatomía funcional del disco intervertebral"; premio Roel, al doctor Jiménez Herrero, por su "Geografía médica del término municipal de Salas (Asturias)"; recompensa a periodista, de la Fundación San Nicolás, a don Sebastián Rascón López; premios de Licenciados, a don Nicolás García Soto, de la Facultad de Medicina de Santiago, y a don Francisco Javier Rodríguez Vázquez, de la de Valladolid; premio del Doctorado, al doctor Enrique Martínez Pérez, por su tesis "Organización sanitaria ante ataques atómicos y desastres naturales. Su aplicación a la provincia de Málaga"; premio de 5.000 pesetas al doctor Germán Argüelles Fernández; becas para ampliación de estudios a don José Luis Barandalla Romero y a don Raúl Trujillo Armas; premio Obieta, al doctor don Cecilio González Sánchez; premio Couder, al doctor don Dionisio Herrero García, por su talento, trabajos y virtudes, verdaderamente demostrados dentro del ejercicio de la Medicina; premio Verdes Montenegro, al doctor don Jacinto Reventós Conti y al doctor don José Simorra Filnch; premio del doctor Matilla, a don Francisco Vasallo Matilla, y premio del doctor Palanca, al doctor don Carlos Rico Avello. Se entregarán 20 cartillas de ahorro de 500 pesetas cada una, 12 socorros de 250 pesetas, dos de 2.000, 100 de 250 y 12 de 500, de diferentes fundaciones, a familiares de médicos necesitados.

En sufragio de los académicos fallecidos se ofrecerán misas, de once y media a doce y media de la mañana, en la iglesia de las Calatravas.

EL DOCTOR QUADROS TEJEIRO SE POSESIONA DE SU CARGO EN EL AYUNTAMIENTO

El alcalde de Madrid ha dado posesión de su cargo de vicepresidente del Patronato Municipal de Asistencia Médica y de la Junta Técnica Administrativa Rectora del Laboratorio Municipal al concejal don Manuel de Quadros Tejeiro, doctor en Medicina y Cirugía. El conde de Mayalde hizo un elogio del doctor De Quadros, destacando sus dotes de laboriosidad, inteligencia y competencia profesional. El nuevo vicepresidente del Patronato Municipal de Asistencia Médica contestó con breves palabras, agradeciendo la confianza que en él depositaba el alacide.

Diario de un espectador

TRANSPORTES URBANOS

PRESENCIABA yo el otro día la discusión entre una señora y un caballero—le llamo caballero ante los nuevos modos de nuestro tiempo—sobre quién había mandado detener un taxi. Yo era, aunque no hablaba, un tercero en discordia, pues también había hecho señales a la lucecita verde. Ignoraba quién de los tres había sido el primero en mandar detener el vehículo, y el taxista no podía determinar de quién de los tres había recibido la llamada. Intervine entonces para poner fin a aquella discusión y decir que, a mi modo de ver, aquella señora, en todo caso, debía de ser la preferida. La señora, entonces, me hizo una amable inclinación de cabeza, en tanto que el caballero, con mal talante, partió a pie, sin decir una palabra.

Yo también seguí mi camino, pensando, de una parte, en lo difíciles que son los transportes en Madrid, y de otra, de hasta qué punto, ahora que las mujeres han conquistado derechos y viven poco más o menos como los hombres, la galantería es posible que esté llamada a desaparecer.

Nada tan desesperante en determinados días, cuando tenemos algo inaplazable que hacer y estamos lejos de donde tenemos que ir, que encontrar un medio de transporte que nos lleve de un lugar a otro.

Quienes tienen coche propio se trasladan muchas veces a pie, o buscan un taxi, o un autobús, o el Metro, por las dificultades de aparcar, y quienes no tenemos coche somos víctimas de esta competencia humana, y en determinados lugares nos encontramos como unos náufragos que hemos arribado a una playa desierta.

Un taxista me dijo una vez que los peores días para encontrar un taxi eran los primeros de mes, porque todos los empleados tenían la paga reciente, y no digamos en el mes que tocaba una paga extraordinaria. Esto ocurría, además, en estos días de la Navidad y de Reyes, en los que casi todos los transeúntes van cargados de paquetes.

Esta explicación del taxista me daba una muestra del alto nivel de vida que hemos alcanzado y de la euforia que el dinero llamado extraordinario da a todas las personas.

En una próspera sociedad daban a sus empleados muchas pagas extraordinairas, y uno de ellos dijo al recibir una: "Esto nos lo dan para no subirnos el sueldo."

Lo cierto es que Madrid va creciendo, y pensamos en que el nuevo Ayuntamiento resolverá este problema de los transportes urbanos.

Francisco DE COSSIO

M.C.D. 2022

TERCERA PAGINA

Los capitalistas y el liberalismo

◆ Uno de los errores más extendidos en la vida es considerar como grupo político unitario a capitalistas y liberales. Lo más sorprendente de esta identidad es que ha sido provocada por los primeros por las beneficiosas consecuencias que se pueden derivar de tal semejanza. Por ello, creemos interesante analizar algunos aspectos de esta actitud.

◆ El capitalismo, entendido como sistema que mediante la actividad económica obtiene ganancias, es tan antiguo como nuestra cultura, si bien hasta hace poco más de un siglo encontr5 grandes dificultades para su expansión al tener que desenvolverse en un mundo de privilegios cuyo resultado más sobresaliente fué la inseguridad jurídica y un tráfico comercial fundamentalmente inestable. Con la instauración del liberalismo se creó un sistema político basado en la libertad personal y el fortalecimiento de la seguridad jurídica, especialmente el derecho de la propiedad y la reglamentación del tráfico mercantil. Ante este nuevo régimen de cosas los capitalistas hicieron de la ideología liberal su credo económico y político, ya que permitía el desarrollo expansivo del capitalismo, sin la intervención estatal.

◆ En España, y durante la última mitad del siglo pasado, se realizó este fenómeno, que originó la misma identidad. Sin embargo, no hubo un desarrollo típicamente capitalista, sino un crecimiento económico tan natural como anémico, ya que la mentalidad conservadora petrificó la evolución al consolidar las posiciones que se habían adquirido con la desamortización en la agricultura, y con el proteccionismo arancelario en el resto de la actividad económica. En esta situación, y con una ausencia casi total de la intervención estatal, nos situamos en 1939, fecha en la que comienzan las incongruencias de los que a sí mismos se llaman liberales.

◆ Hasta 1959, en que la inevitable economía dirigida va replegándose para dar más facilidades a la iniciativa privada, los "liberales" tuvieron alternativas en su credo ideológico paralelas a sus beneficios. Mientras crecían las ganancias obtenidas en la Bolsa, bancos y demás actividades, el sistema intervencionista era bueno; ahora bien, cuando la intervención estatal impedía el despido de obreros, establecía los salarios y la seguridad social o entraba en competencia una empresa paraestatal, entonces es cuando se invocaba al liberalismo. Donde la inconsecuencia ha alcanzado dimensiones astronómicas ha sido en la agricultura. Durante la escasez de productos alimenticios, la reglamentación de precios se consideraba como causa de todos los males por el maldito sistema de cupos que se había fijado. Ahora, los agricultores liberales no sólo alaban al Servicio Nacional del Trigo, sino que les gustaría que la acción del Gobierno se extendiese a todos los productos agrícolas de la misma forma que lo está para el trigo.

◆ Si el liberalismo implica un sistema económico basado en la libre concurrencia y con empresas capaces de ajustarse a las variaciones de la demanda, ya sean motivadas por las preferencias de los consumidores, las innovaciones técnicas o las oscilaciones de la política económica, hemos de reconocer que los capitalistas españoles carecen de estos supuestos básicos del sistema liberal, y siempre que han exaltado las excelencias de éste ha sido para defender posiciones materialmente egoístas más que ideológicas. Buena prueba de ello es que con las liberalizaciones y rebajas arancelarias impuestas por la actual coyuntura internacional y especialmente europea, los industriales han tratado y tratan de proteger su industria por medio de cupos globales, derechos compensadores y otras restricciones, para así minimizar el impacto de instituciones claramente liberales como son el Mercado Común y el G A T T

Antonio FERNANDEZ RUIZ

CONSECUENCIAS ECONOMICAS DEL DESARME

LLEVA camino de hacerse famoso un estudio realizado por un grupo de expertos de la O. N. U. acerca de las repercusiones económicas de un desarme general. Este trabajo ha sido dado a conocer en España por Pedro Mayor en su libro «La economía en 1962». Y sobre el mismo han comenzado a publicarse comentarios que en general coinciden en llamar la atención sobre la cifra astronómica que el mundo invierte en gastos bélicos: 120.000 millones de dólares anuales, cifra casi diez veces mayor de la que fué invertida por el Plan Marshall, realizado a lo largo de cuatro años, y por una sola vez.

Suélese comparar seguidamente la cuantía de la inversión bélica con la mezquindad de la ayuda a los países del Tercer Mundo, y se infiere de ello que el desarme, al liberar masas ingentes de dinero y recursos, sería un grandísimo bien para los hombres, por cuanto gracias al mismo podría incrementarse decisivamente la ayuda que los países en desarrollo precisan.

Sin embargo, y en contra de lo que a primera vista parece, no hay que estar demasiado seguros de que el desarme haya de ir seguido únicamente de buenas consecuencias. De entrada, hemos de tener presente que los países de economía primaria han recibido los más fuertes impulsos a su desarrollo precisamente en circunstancias bélicas. Dígalo si no Iberoamérica durante la segunda guerra mundial y durante la guerra de Corea. Lo cual es lógico. Dado que el problema del Tercer Mundo está fundamentalmente originado por la infravaloración de sus productos de exportación típica en el comercio internacional, resulta que todo aquello que eleve las cotizaciones de minerales y productos estratégicos, en particular la tensión política internacional, beneficia de modo directo a dichos países, de igual forma que una reducción de la demanda que pudiera seguir a la distensión y el desarme provocaría el efecto contrario.

Quiere esto decir que algo que es un bien en sí mismo —el desarme— puede ser un gran mal para los miembros más pobres de la sociedad universal. Con lo cual llegaríamos a la paradoja de que al sobrar medios para ayudar a las áreas de pobreza, estas áreas se encontrarían aún más pobres de lo que eran antes de quedar disponibles tan grandes recursos.

Para eliminar los subproductos negativos de algo tan positivo como es suprimir las inversiones con finalidad destructiva, es preciso transformar y superar la filosofía secular y consagrada en virtud de la cual los países son independientes y soberanos en todo, y en particular, en lo económico. La soberanía se ejerce, según nos dicen los tratados de Derecho internacional, sobre un territorio y sobre una población. Pero se olvida que también se ejerce sobre un patrimonio que puede estar viciado en su magnitud por la apropiación indebida, por el hurto encubierto y disimulado por la acción del «precio internacional». Proclamado el principio de la interdependencia jurídica de esos patrimonios colectivos denominados «rentas nacionales», principio que hasta hoy nadie ha proclamado con el fundamento científico y moral que a su importancia corresponde, cabrá fundar los programas de ayuda en la mera justicia y en la obligación de restituir que ésta impone en los casos en que lo adquirido proceda de una «transacción» realizada en régimen de manifiesto desequilibrio de fuerza contractual, desequilibrio que rige todo el intercambio establecido entre el área industrial y el área periférica y subdesarrollada del mundo.

La próxima Conferencia Mundial de Comercio y Desarrollo organizada por la O. N. U. para marzo de este año, promete ser interesante y movida, y en ella quizá surjan aspectos nuevos en el modo de ver el más grave problema de nuestro tiempo.

Si la guerra fría se atenúa o desaparece, el subdesarrollo económico del área de economía primaria podrá resolverse con facilidad por la inmensa cantidad de recursos que van a quedar listos para esta operación salvadora. Pero ello no se hará si al mismo tiempo no se abre paso una concepción nueva de la ayuda. Bien al contrario, al nivel ideológico y filosófico actual —los niveles que siempre son la última causa de las decisiones concretas—, el desarme pudiera provocar un empeoramiento de la situación actual.

PRODUCCION DE CARNE

Documentados estudios han demostrado que, mediante un adecuado tratamiento de los pastos, las especies básicas y la organización de las tierras, podría cuadruplicarse, sólo en Galicia (y lo mismo podría decirse tal vez de otras regiones), la producción de carne.

Naturalmente que este alto rendimiento exigiría un largo y laborioso proceso, no fácil, ni mucho menos de lograr, y una concentración rigurosa de los esfuerzos, bajo una planificación de los múltiples y variadísimos aspectos que abarca (no sólo agrícolas o ganaderos estrictos, sino también económico-sociales y financieros) no menos rigurosa.

Pero lo importante es saber que es posible.

Siendo la carne un elemento fundamental de la alimentación proteica, y teniendo nosotros todavía un considerable déficit respecto a lo que se consideran niveles normales, valdría la pena intentar seriamente ese esfuerzo, ahora que se están haciendo tantos otros esfuerzos en el sentido de la potenciación industrial de España.

No cabe duda que cualquier mejora en este sentido redundaría notablemente en los auténticos aumentos del nivel de vida nacional.

Los incrementos ya conseguidos, por otra parte, en ciertos aspectos parciales de la alimentación cárnica, como lo es el de la pollería (hoy el pollo ha dejado de ser aquel artículo de lujo casi inasequible para convertirse, venturosamente, en un manjar popular), merced a un tratamiento sistemático de los problemas propios de la granja avícola y sus derivados, constituye un excelente indicio de lo que podría lograrse en el ramo de la cabaña grande, y en especial el de vaquería, si se aplicara idéntico sistematismo y entusiasmo a resolverlo.

Nos hallamos, creemos, en un momento psicológico muy propicio para emprender este linaje de grandes reformas. Sería una verdadera pena que por desidia, rutina o malentendidos no se aprovechase. Luego tal vez fuera más difícil aunar voluntades e intereses.

La agricultura europea

◆ A fines del recién terminado año, y con la prisa exigida por el cumplimiento de unos plazos al parecer ineludibles, los países del Mercado Común llegaron a un acuerdo previo sobre la integración de sus políticas agrarias. Parece que los conocedores de la circunstancia europea están absolutamente convencidos de que los problemas agrarios no acarrearán nunca la ruptura del mercado, pese a la dificultad que entraña el conseguir la homogeneidad en un sector tan influído por condiciones naturales inmodificables.

◆ Por otro lado, hay que tener en cuenta que si bien en cifras absolutas las producciones agrarias han venido acrecentándose ininterrumpidamente a través de los últimos años en todos los países de la Comunidad Económica Europea, la posición relativa del sector no ha dejado de disminuir, tanto en lo referido a la renta generada como en lo que respecta al porcentaje de mano de obra empleada para producirla.

◆ En el conjunto de los Seis, el país donde la agricultura posee menor importancia relativa, tanto desde el punto de vista económico como desde el humano, es Alemania. En 1952, la renta agraria representaba el 10,8 por 100 de la renta total, y en 1961 quedaba en el 6,6 por 100. En cuanto a la mano de obra empleada, pasó en los citados años desde el 19,7 al 13,5 por 100.

◆ En el extremo opuesto se encuentra Italia, donde del 24,4 por 100 se pasa al 17 por 100 en cuanto a la renta, mientras en mano de obra agrícola se va desde el 39,9 al 29,9 por 100.

◆ De la observación de la trayectoria seguida por las agriculturas de las naciones integradas en el Mercado Común se obtienen dos conclusiones: la primera, que el sector agrícola tiene cada vez menor importancia relativa, tanto por la renta generada como por la mano de obra empleada. La segunda, de que a pesar de que el porcentaje de renta disminuye con menor velocidad que la población agrícola, ésta es bastante superior a aquélla. Ello quiere decir que, al igual de lo que ocurre en la gran mayoría de los países del mundo, las rentas "per capita" en agricultura son muy inferiores a las de los demás sectores de la producción. Excepcionalmente, Holanda presenta en 1961 un total equilibrio entre porcentaje de renta generada y mano de obra empleada en agricultura. El porcentaje de la renta agraria respecto a la total fué del 9,9, y esa misma cifra es la de la mano de obra agrícola respecto a la población activa del país.

◆ Donde la disparidad aparece como más acusada es en Francia, donde, en el citado año de 1961, la mano de obra empleada en la agricultura representó el 22,2 por 100 de la total población activa, mientras la renta generada en el sector fué sólo el 9,2 por 100 de la renta nacional.

◆ Obsérvese que esta proporción es todavía más desfavorable que la que existe en España, donde la agricultura emplea aún el 41 por 100 de la población activa y obtiene el 27 por 100 de la renta nacional. Sin embargo, la situación española a este respecto ofrece matices distintos; en primer término, por la mayor extensión del problema, y en segundo lugar, porque el promedio de nuestra renta agraria es un dato engañoso, ya que en España existen dos extremos: el de la agricultura próspera de los regadíos y el de la agricultura depauperada de la mayoría de los secanos, la cual puede muy bien ser calificada de "agricultura imposible".

PUNTOS

España contribuye a la salvación de los monumentos de Nubia, en Egipto.

¿Y quién contribuye a que en España se salven tantos monumentos que se van desmoronando por abandono o falta de dinero?

Hay pecados de acción que son muy graves.

Hay pecados muchísimo más graves, que son los pecados por omisión: o sea, todo lo que no se ha hecho teniendo la obligación de hacerlo

Lo cual echa por tierra la teoría de quienes creen ese bonito lema de "nunca le dicen a uno nada por no hacer nada".

●

Hemos oído la frase de que "las chabolas florecen como los hongos".

Lo triste es que haya todavía tantos hongos que necesiten recurrir a las chabolas.

●

Por una especie de misterio, el español es el hombre de la Tierra que menos practica el seguro de vida

O no le tiene miedo a la muerte o le tiene miedo las compañías de seguros.

¡Vaya usted a saber...!

Cuando agentes de Israel raptaron a Eichmann, en Argentina, no pasó nada.

Después, agentes de Francia raptaron al coronel Argoud en Alemania, y —después de muchos dimes y diretes— tampoco pasará nada.

En cambio, ¿se imaginan ustedes si unos agentes de España hubieran raptado, en Francia, al Campesino?

Nos lo imaginamos todos.

Y es que el Derecho tiene ya dos caras o todas las que se quieran.

El Derecho, ahora lo determinan hasta los estibadores, aunque firmen con el dedo pulgar.

Estados Unidos le acaba de vender un montón de miles de toneladas de trigo a la Unión Soviética.

Eso, según los EE. UU., vale.

Inglaterra le vende todo lo que le da la gana a la China roja.

Eso, según Inglaterra, los Estados Unidos y algunos más, también vale.

Ahora España va a venderle algunas cosas a Cuba.

Bueno, pues eso, según ellos, no vale.

●

Lo bonito de cualquier subida de precios en España es que por menos de nada es del cincuenta por ciento.

Es, exactamente, en la proporción que ha subido el Metro

Es un metro que se ha puesto en metro y medio.

●

La geografía es ya bastante complicada para que haya dos países que se llamen Congo.

Eso de tener que decir Congo ex belga o Congo de Brazzaville es demasiado.

Africa está ya bastante complicada para que la compliquen más porque los pobres chicos de curso en curso, ya no saben por dónde se andan y lo ven todo negro

CANTACLARO

M.C.D. 2022

«ESTA PEREGRINACION SIGNIFICA EL PRIMER PASO HACIA LA UNION DE LAS IGLESIAS»

Se mostró complacido por la reacción de los estadistas mundiales a su mensaje de paz

CIUDAD DEL VATICANO, 9. — Su Santidad Pablo VI ha celebrado ayer su primera audiencia general después de su triunfal peregrinación a Tierra Santa. En ella ha hecho un llamamiento a todos los cristianos para el retorno al genuino espíritu de la primitiva Iglesia.

Pablo VI, con blanca sotana y llevando una blanca esclavina sobre sus hombros, fué recibido calurosamente por las 2.000 personas que habían acudido a la audiencia general a la sala clementina del palacio vaticano.

El Santo Padre, renovando sus llamamientos en pro de la unidad cristiana, manifestó a la feliz multitud: "Nos desearíamos tener más tiempo para hablaros ampliamente de nuestra peregrinación. Pero ésta es nuestra primera audiencia después de nuestro viaje."

El Papa fué interrumpido por vivos aplausos. Entonces Su Santidad hizo alusión a su viaje, al notar que entre los asistentes había varias monjas franciscanas misioneras, a las que había visto durante su peregrinación a Tierra Santa. Al llegar a este punto fué interrumpido por nuevos aplausos.

Luego Pablo VI tuvo un recuerdo agradecido para el pueblo de Roma, que se "volcó" en las calles de la Ciudad Eterna para tributarle la más sensacional y calurosa de las acogidas a su vuelta de Jerusalén. Su Santidad indicó que nunca un Papa había sido objeto de tal recibimiento.

A continuación el Papa describió su viaje a los lugares donde Cristo nació, vivió y murió, y donde luego resucitó; y afirmó que se había visto inundado de "felicidad y alegría" en todos estos lugares, donde "todos estaban entusiasmados con nuestra peregrinación".

"Por este motivo, también debemos estar agradecidos al Señor, a la vez que debemos dar las gracias a todos los que han contribuído al feliz éxito de nuestro viaje."

El Papa afirmó asimismo que «esta peregrinación significa el primer paso hacia la unión de las iglesias». «Las profecías del Evangelio nunca han aparecido tan ciertas y tan espléndidas. Estas profecías anuncian una mayor unidad en el futuro.»

El Papa indicó después que deseaba para todos la posibilidad de realizar una peregrinación a los Santos Lugares. Toda persona religiosa hallará bienestar espiritual en esta peregrinación, «pero no es necesario que vayáis en persona a Jerusalén, a la Ciudad Santa puede irse también en espíritu».

El Papa recomendó también la vuelta al Evangelio de todos los cristianos, para impregnarse de la simplicidad de espíritu de la primitiva Iglesia. «La vuelta al Evangelio debe ser nuestro continuo ejercicio de fe, de fervor espiritual, de renovación moral, de sensibilidad religiosa y humana. Esta vuelta requiere que nosotros nos hagamos cada vez más fieles discípulos del Señor, que santificó aquellos lugares con su vida. Exige de nosotros una atención y disposición para seguir las vitales enseñanzas que nos ha legado el Divino Maestro.

Evocamos estos pensamientos aquí reunidos con vosotros, ya que ellos pueden serviros de fermento para remover vuestros intereses internos, con el fin de que podáis llegar a un mejor conocimiento de Cristo y a mejor imitarle, siempre dentro de la más auténtica lealtad a la Santa Iglesia, que es la gran rama nacida de Cristo, la verdadera vid, que es todavía la Iglesia llena de vitalidad, la Iglesia verdadera, alimentada siempre por la savia que asciende desde las divinas raíces.»

El discurso, breve y sencillo, del Pontífice duró diez minutos.

Según fuentes vaticanas, el Papa se sintió extremadamente complacido por la reacción de los dirigentes mundiales a su mensaje de paz, dirigido desde Jerusalén, el pasado lunes, con motivo de su histórica peregrinación.

CAMINO DIFICIL

La Radio Vaticana comenta la reunión del Papa Pablo VI con el patriarca ecuménico de Constantinopla, Atenágoras, e indica que la "unión no ha sido alcanzada todavía y que el camino, indudablemente, será todavía largo y difícil".

"Los motivos de separación de nuestros venerables hermanos orientales han tenido vigencia varias centurias, durante las cuales nosotros hemos vivido como extranjeros si no como adversarios, y durante las cuales cada comunidad ha evolucionado a su manera.

Siempre es difícil —concluye la emisora vaticana— reanudar una vida en común después de una larga separación." (Efe.)

A NIVEL DE EMBAJADAS

AMMAN, 9.—Jordania y el Vaticano tienen previsto establecer en fecha próxima relaciones diplomáticas al nivel de embajadas, según se indica en fuente oficial jordana.

El embajador jordano cerca de la Santa Sede, Edmond Rock, se dirigirá a la capital italiana el próximo viernes.

ATENAGORAS, INVITADO DE HUSSEIN

El patriarca Atenágoras, que debía haber salido ayer de Jordania con dirección a Estambul, aplazó su partida hasta hoy, ya que el avión especial que debía conducirle no había llegado.

El patriarca se encuentra residiendo, en el ínterin, en el patriarcado ortodoxo de Jerusalén, en Amman. El Rey de Jordania, Hussein, le invitó anoche a cenar en el palacio real. (Efe.)

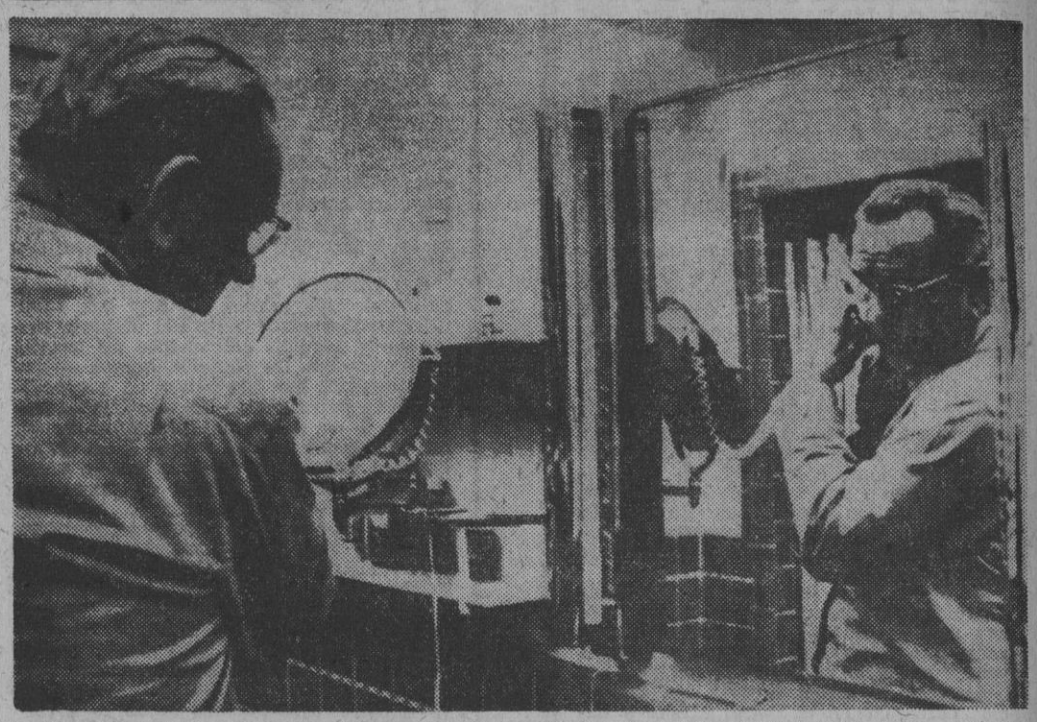

JOHNSON, EN LA INTIMIDAD He aquí dos instantáneas de la vida íntima del Presidente Johnson. En una de ellas, su hija le despide antes de que el primer mandatario de los Estados Unidos regresara a Wáshington, después de las vacaciones. En la otra, L. B. J. se afeita con una maquinilla eléctrica en el cuarto de aseo de su rancho tejano. (Fotos Cifra.)

EN LA PRIMAVERA

Enlace ferroviario Milán-Barcelona

Forma parte de un plan de mejora de la red de los ferrocarriles europeos

PARIS, 9.—En la primavera próxima se establecerá una unión Milán-Barcelona por vía férrea, de la que caben esperar importantes resultados. Como consecuencia del desarrollo adquirido por la tracción eléctrica y la sustitución de las locomotoras clásicas a vapor por las modernas máquinas Diesel, se van a llevar a cabo importantes y más rápidos enlaces ferroviarios dentro de Europa. Así, pues, entre otros proyectos de inmediata realización figura un enlace rápido Marsella-Ginebra y Marsella-Port Bou. El recorrido, de ida y vuelta en el mismo día, se combinará con el Trans-Europe, Express (Milán-Marsella), con ampliación hasta Port-Bou, con un tren para Barcelona. De esta forma se creará una importantísima unión Milán-Barcelona y viceversa, cuyos resultados en el orden económico y comercial serán valiosísimos. (Efe.)

El discutido suero contra la leucemia

Es probable que NAESSENS haga una breve visita a PARIS

Aunque sus amigos creen que permanecerá en Córcega para acabar los tratamientos de los enfermos ya inyectados

AJACCIO (Córcega), 9.—La invitación del Gobierno francés hecha al doctor Gaston Naessens para que someta su discutido suero por él utilizado para combatir la leucemia, a pruebas de laboratorio en Francia, significará que por lo menos dos de los niños tratados deberán ir a París para ser examinados.

Sin embargo, uno de los médicos amigos de Naessens, el doctor Jean Santonacci, que ha suministrado el suero a dos niños británicos y a uno francés, a pesar de estar prohibido oficialmente, ha manifestado que no tratará a nadie más si Naessens permanece fuera de la isla por espacio superior al de veinticuatro horas.

Pero, aunque los niños no hayan de ir obligatoriamente a París, el biólogo francés es muy probable que se traslade a la capital francesa para una breve visita.

El ofrecimiento hecho por las autoridades francesas ha sido precedido ya por otro ofrecimiento que le fué hecho al biólogo francés por la Clínica del Cáncer escocesa, que garantizó al doctor Naessens un mínimo de 3.000 libras (unas 510.000 pesetas) anuales para sus investigaciones.

El tratamiento con el suero Naessens comenzó el 27 de diciembre último en esta ciudad. Naessens inyectó una cierta cantidad de su suero al niño, de cuatro años, Edward Burke, de Blackpool (Gran Bretaña), cuya madre había oído hablar de los experimentos del biólogo francés y quiso probar su remedio para salvar la vida de su hijo.

Una semana después del tratamiento, el cónsul británico, William Snook, manifestó que la "mejoría del niño era manifiesta". Sin embargo, al mismo tiempo, los círculos médicos franceses y también los gubernamentales dieron comienzo a una campaña de oposición a las investigaciones de Naessens y el uso del suero fué declarado ilegal.

Los amigos del biólogo francés afirman ahora que, aun en el caso de que el suero fuese aprobado oficialmente en Francia, después de ser sometido a pruebas de laboratorio, no se hallaría en condiciones de ser fabricado en grandes cantidades hasta después de uno o dos años. también observan que el pleno tratamiento de los pacientes que ya han sido inyectados con el suero exige otras cinco o seis semanas y que, por tanto, es poco probable que Naessens abandone la isla antes de que el tratamiento concluya. (Efe.)

retales

GRAN VENTA

VISTA MEJOR A MITAD DE SU VALOR

"SOBRANTES DE PIEZA"

Una oferta extraordinaria y un variado surtido, para que escoja a su gusto y disponga, además con nuestros sastres, de un traje a medida a un precio excepcional.

SI SABE COMPRAR AHORA ES SU OPORTUNIDAD

Por el mismo precio.
Vista a medido
Vista mejor

PAÑOS RAMOS
MONTERA 15 MADRID

Casas en Barcelona-Madrid-Granada-Bilbao
Fábrica en Sabadell

RELOJERIA
DIGUELE
Gral. Sanjurjo, 1 ASTORGA

SECRETARIA
25-35 años, con experiencia y conocimientos oficina, busca, para Dirección General,
BECOSA
EMPRESA CONSTRUCTORA, Sociedad Anónima
Alcalá, 30-32, Madrid
(20.424)

AJUSTADORES 1.ª
Precisa:
DIMETAL, S. A.
Llamen:
Teléfono 230-34-04
(20.381)

M.C.D. 2022

Nuevos desórdenes en ORAN

Los obreros parados realizan violencias contra los edificios públicos

Aclamaron a FERHART y a BEN JEDDA y censuraban al régimen de BEN BELLA

EN OTRAS CIUDADES TAMBIEN TUVIERON QUE INTERVENIR LAS FUERZAS ARMADAS

ORAN, 9. (Crónica de la agencia Efe, por Jacques Peguy, en exclusiva 'para PUEBLO.)—A pesar de la escasez de información oficial y de que ésta ha sido un tanto oscura, además de caer en varias contradicciones, lo cierto es que graves acontecimientos han sucedido en Orán.

Se trata de una gran manifestación de obreros en paro, que irrumpieron en la ciudad, entregándose a toda clase de actos de violencia, en especial contra los edificios públicos, entre ellos, la propia Prefectura.

Los manifestantes, que no hacían solamente su irrupción con un sentido laboral y económico, sino también de claro signo político, proferían frases hostiles al régimen gubernamental y aclamaban los nombres de Ferhart Abbas y de Ben Jedda, a la vez que portaban banderas francesas.

El diario "La República", aparecido ayer en Orán, silenciaba completamente este último detalle.

Según las informaciones oficiales, la manifestación estaba formada por solo 350 personas, cifra, indudablemente, muy modesta, mientras eleva a 7.000 el de los contramanifestantes del F. L. N. (Frente de Liberación Nacional) que reaccionaron inmediatamente a los gritos de "Viva Ben Bella, viva el socialismo".

Sin embargo, las mismas informaciones de fuente oficial indican que el número de detenciones ha subido a 300 personas, lo que significaría que casi la totalidad de los manifestantes han sido detenidos. Los "jóvenes granujas", como les llama la información oficial, iban armados con cadenas de bicicleta y barras de hierro. Se trataba de "blousons noirs" al servicio de la reacción burguesa y para los cuales el paro no era más que un pretexto".

Todo lo que se sabe hasta ahora es que ha habido varios heridos y quizá hasta algún muerto, según ciertos rumores. Que la Policía se vió obligada a disparar al aire. Que se reunió un Consejo de Ministros extraordinario en Argel. Que el ministro del Interior, Medeghri, se ha dirigido a Orán y que ha anunciado que un tribunal especial juzgará a todos los manifestantes detenidos, y que los "instigadores" serán buscados.

Sin embargo, en todos los medios se tiene la impresión de que lo sucedido ayer en Orán es bastante más grave de lo que quiere reconocerse en la capital argelina. El acontecimiento parece corresponder más a un latente malestar, debido al marasmo económico del régimen, que a una maniobra evocadora de una burguesía que conservase aún "la nostalgia de la colonización francesa".

Por otra parte, si bien Orán fué el principal testigo de estos acontecimientos, no ha sido el único lugar donde hechos de este tipo han tenido lugar. Según ciertas informaciones, también Mostaganem y Sidi-bel Abbés han sido marco de sucesos similares. Además, acontecimientos como los de Orán, en los que la fuerza pública ha debido enfrentarse con los obreros parados, han sido bastante frecuentes estos últimos tiempos en Argelia, aun sin excluir las regiones donde la autoridad de Ben Bella está sólidamente asentada.

Una de las manifestaciones más expresivas fué la ocurrida el pasado mes de noviembre, en Blida, contra el paro parcial de los trabajos en los cereales. Algunos meses más tarde, la de Bordj Bu Arreridj, cerca de Setif, donde las fuerzas del orden tuvieron que hacer uso de sus armas para dispersar a los manifestantes y a sus mujeres, que les habían acompañado en su acción.

El problema del paro en el país sigue siendo muy grave, y los incidentes de Orán, seguramente, no serán los últimos. En septiembre de 1962, el ministro de Asuntos Económicos, Belaid Abdessalo, calculaba en un 70 por 100 de la población activa el número de parados.

El régimen socialista de Ben Bella no parece haya dado remedio a esta situación.

Distiplas

Sin necesidad de obras

PARQUET-MOSAICO BW

El extraordinario suelo de madera, fabricado bajo licencia y asistencia técnica de la BAUWERK A. G. de St. Margrethen-Suiza

Concesionario instalador en Madrid

PUERTA DEL SOL, 10
Teléfono 222 83 65
ARDEMANS, 5
Teléfono 246 11 69

EN SU ULTIMO LIBRO

El mariscal JUIN condena a la O. A. S.

Pero tampoco está conforme con los acuerdos de Evian

PARIS, 9.—Con vivo interés fué acogida la aparición en las librerías de la última obra del mariscal Juin, quien se encuentra, como es sabido, en el hospital de Val-de-Grace, sometido a una constante atención médica, dado su estado de salud. El título de la obra —"Tres siglos de obediencia militar, 1650-1963"— constituye ya un atractivo para el público, ya que se considera como una plena confesión del espíritu militar que ha caracterizado siempre al ilustre soldado.

Al referirse a las últimas consecuencias del conflicto argelino, el mariscal se manifiesta en duros términos para con Salan:

"Procedente de España, llegó a Argel en el momento del "putsch", con la esperanza de unir su vagón al tren que había visto pasar; tomó la cabeza de la O. A. S., con Jouhaud como segundo, y todo un Estado Mayor de teorizantes de la guerra subversiva y de los procedimientos terroristas... y se lanzó sin reflexión por el camino de la violencia."

No obstante, a pesar de condenar la política de la O. A. S., manifiesta también su disconformidad con los acuerdos de Evian-Les-Bains, que habría cambiado por una política de integración. (Efe.)

MATO A UN POLICIA Este es el momento en que Timothy Lee Silva, de diecinueve años, es reducido por la fuerza, acusado de dar muerte al policía Charles Manning. Este, a pesar de estar gravemente herido, logró escapar y pedir socorro al coche-patrulla antes de fallecer. (Foto Cifra.)

FABIOLA Y BALDUINO VISITARAN UNA LEPROSERIA EN LA INDIA

Su viaje se iniciará el día 18 y comprende Medio y Extremo Oriente y el Sudeste asiático

SE DICE QUE ACUDIRAN A LOS SANTOS LUGARES

BRUSELAS, 9.—El Rey Balduino y la Reina Fabiola de los belgas visitarán una leprosería en la India, en el curso de su viaje de un mes que tienen pensado efectuar al Extremo Oriente, al sudeste asiático y al Medio Oriente, a partir del próximo día 18 de enero.

Los soberanos belgas visitarán, en efecto, el próximo día 12 de febrero, en Pollombakam, a la leprosería que ha sido fundada por un médico belga y en la cual trabajan desde hace varios años varios leprosólogos de este país.

La visita a Pollombakam será una de las principales escalas privadas que la pareja real efectuará en el curso de su vije, que comprende también dos visitas oficiales: una al Japón, del 20 al 30 de enero próximos; la otra, a Thailandia, del 3 al 10 de febrero. El Rey y la Reina permanecerán en visita privada: en Alaska, el día 18 de enero (en su viaje de ida); en Hong-Kong, el día 2 de febrero; en Singapur, el día 3, y en Madrás, el 11 de febrero.

Se ha extendido el rumor de que los Soberanos, los últimos Monarcas católicos del mundo, visitarán los Santos Lugares en Palestina. Sin embargo, el programa oficial que acaba de ser hecho público en Bruselas precisa simplemente que "el Rey y la Reina llegarán al Medio Oriente, donde efectuarán algunas escalas, que no han sido fijadas todavía". (Efe.)

MUERE EL EXCANCILLER AUSTRIACO RAAB

VIENA, 9.—A consecuencia de un edema pulmonar ha fallecido el político austríaco Julius Raab que llegó a desempeñar el alto cargo de jefe de Gobierno o canciller.

La noticia de su muerte se ha hecho pública poco después de que se revelase que Raab se encontraba gravísimamente enfermo.

El finado estaba considerado como uno de los más destacados e inteligentes políticos de la posguerra en Austria. Fué, además de los cargos gubernamentales que ocupó, presidente del partido popular (conservador), el grupo político más fuerte de su patria, desde 1951 a 1960. (Efe.)

Aprovéchese ahora de la tradicional VENTA ESPECIAL DE Maxcali

PRENDAS Boyman

A PRECIOS REDUCIDISIMOS

Trajes caballero lana 100x100 desde	990 Pts.
Abrigos	990 »
Americanas cheviot, desde	590 »
Trincheras tres telas, desde	590 »
Pantalones lana, desde	295 »
Pantalones poliester, desde	330 »
Americanas niño, desde	250 »
Abrigos niño, desde	250 »

ALAS

Maxcali

Puerta del Sol, 3
Sucursal: Conde de Peñalver, 5

M.C.D. 2022

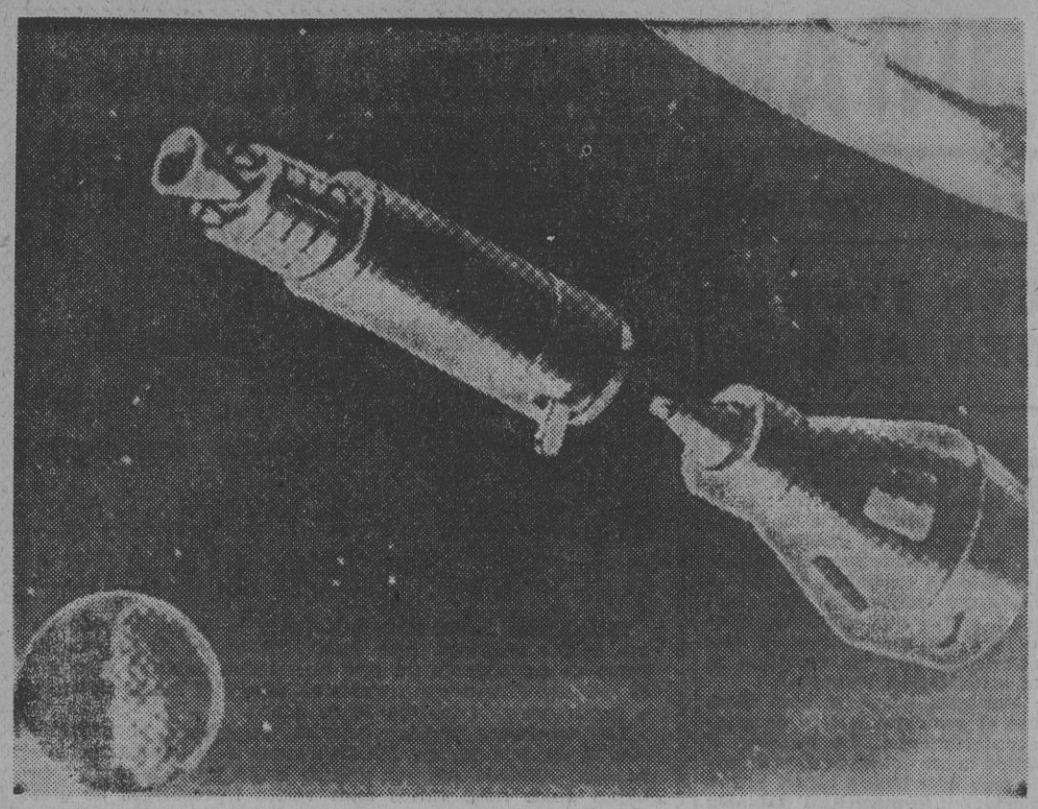

La nave espacial "Apolo", que llevará a tres astronautas a la Luna y regresará con ellos a la Tierra, en un tiempo de siete días.

Un cerebro electrónico hará posible el viaje

A LA LUNA, SIETE DIAS IDA Y VUELTA

EL TRABAJO DE MESES, CONSEGUIDO EN UNOS SEGUNDOS

JULIO Verne se quedó corto. Ahora, a fines de la década del 60, se irá a la Luna en viaje de ida y vuelta en sólo siete días. Y muy pronto nuestros hijos pasarán su fin de semana en Marte o quizá en Júpiter.

Las mayores dificultades para los viajes espaciales no estriba ya en el combustible, sino en los complejísimos cálculos que hay que efectuar para proteger a los astronautas de las elevadísimas temperaturas que tienen que soportar al entrar en la atmósfera a 40.000 kilómetros por hora. Los Estados Unidos consolidarán sus planes de viajar a la Luna con el proyecto "Apolo", que llevará tres astronautas a nuestro satélite natural en una jornada de ida y vuelta en la que invertirán siete días.

CALCULADOR DE VELOCIDAD ULTRARRAPIDA

Cuando la nave "Apolo" surque el espacio sideral, en una maniobra de tremenda complejidad en cuanto a investigación y cálculos matemáticos previos —especialmente en lo que se refiere a su escudo térmico—, cabe pensar que buena parte de esa labor habrá sido el producto de uno de los más poderosos ordenadores electrónicos que se han diseñado hasta hoy.

Se trata del ordenador "IBM 7094". El estricto itinerario de trabajo fijado para el programa "Apolo" por la N. A. S. A. requirió un ordenador de gran capacidad y de velocidad ultrarrápida que fuera capaz de enfrentarse a las complejas operaciones matemáticas del diseño de la nave. Se han preparado ya más de cien programas para el ordenador. Programas que, en su mayoría, tienen que ver estudios avanzados de reingreso a la atmósfera y desarrollo de diseños para esta operación astronáutica.

El ordenador también se utiliza para el diseño de vehículos avanzados de reingreso de los proyectiles balísticos intercontinentales "Minute Man", y en los estudios sobre el reingreso a las atmósferas de la Tierra y de otros planetas, en relación con las misiones a Marte y Venus.

"ESCUDO TERMICO"

Uno de los principales problemas con que se enfrentan los hombres encargados de realizar el Proyecto Apolo es el "escudo térmico".

Bajo esta denominación se engloba todo el conjunto de capas antitérmicas de que ha de estar dotado el vehículo espacial para resistir las temperaturas de miles de grados que habrá de soportar al entrar en la atmósfera a 40.000 kilómetros por hora, sin poner en peligro la vida de los astronautas.

Actualmente los científicos encargados de preparar el blindaje cuentan con un extraordinario auxiliar, que es el ordenador electrónico antes mencionado, con el cual la tarea y los cálculos son enormemente simplificados.

EN SEGUNDOS, EL TRABAJO DE MESES

Otra de las más importantes misiones del ordenador es el cálculo de las trayectorias que los vehículos espaciales han de seguir para lograr sus objetivos.

El cálculo de las referidas trayectorias es extraordinariamente complejo, ya que depende de una serie amplia de variables. Cuando se introduce una modificación en una de ellas, hay que efectuar todas las operaciones de la trayectoria nuevamente, para lograr los correspondientes ajustes.

El ordenador electrónico, una vez que tiene el programa preparado, es decir, cuando ya se ha fijado el orden de las operaciones matemáticas que se desea que se haga, calcula la nueva trayectoria en cuestión de segundos; trabajo que normalmente exigiría meses enteros a los más expertos matemáticos.

Cumple así el "cerebro electrónico" un papel decisivo para que el hombre pueda viajar a la Luna, Marte o Venus, y nos traiga noticias de esos mundos espaciales.

(Eduardo Mendoza - "Europa Press".)

¡AGRICULTOR!

GANE MAS DINERO CON EL MISMO TRABAJO

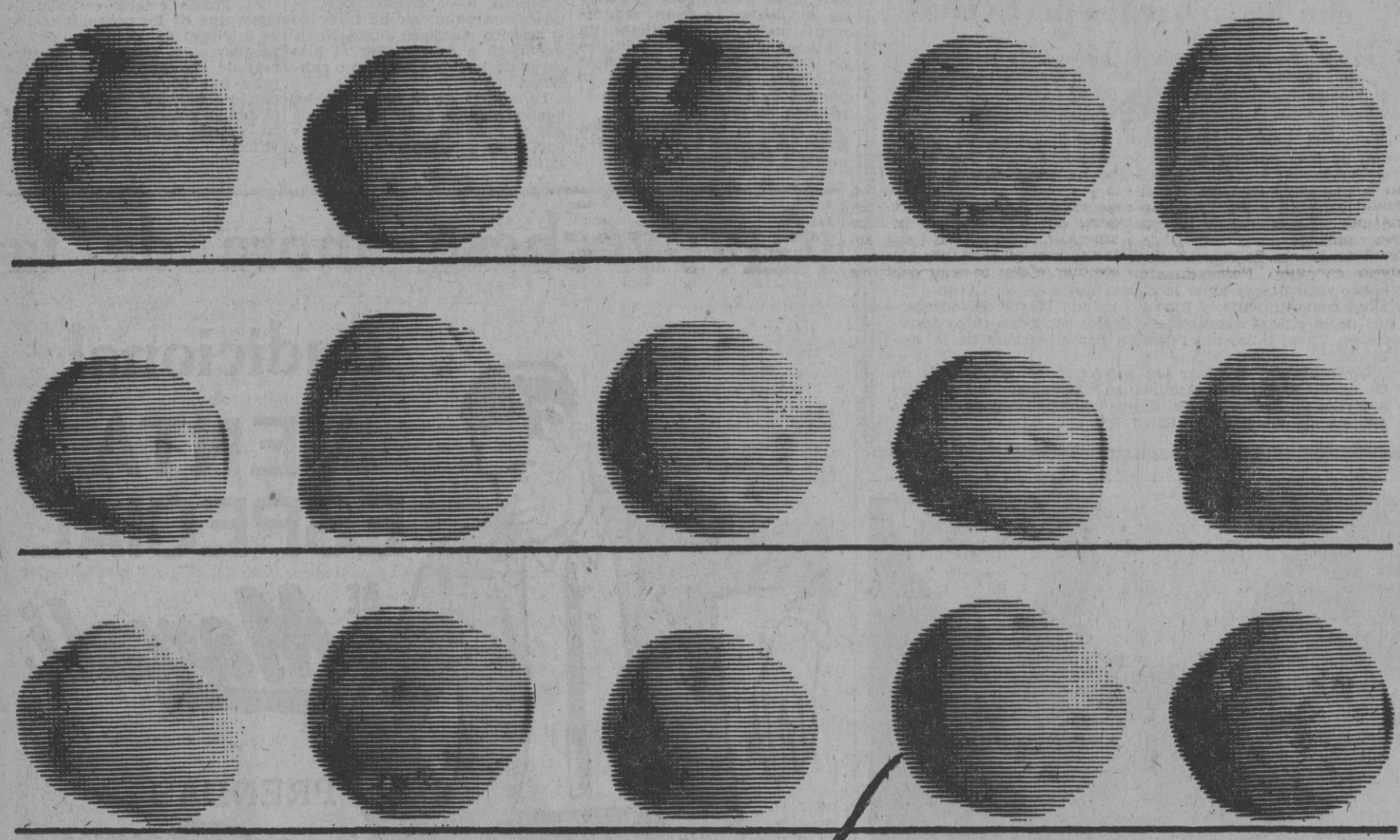

COMPRE PATATA SELECCIONADA DE SIEMBRA... ES LA UNICA PATATA PRECINTADA.

Usted, que conoce su tierra y lo mejor para ella, siembre Patata Seleccionada de Siembra. Le proporcionará con el mismo trabajo un mayor rendimiento, un mayor mercado y por tanto mayores beneficios.

Con etiqueta, certificado y precinto de garantía del Ministerio de Agricultura.

RUESCAS - Mc CANN ERICKSON, S. A.

MATERIAL ESPAÑOL PARA LA EXPOTUR DE PARIS

SAN SEBASTIAN, 9.— Ayer cruzaron la frontera 10 camiones cargados con 80 toneladas de material turístico con destino a la Expotur, que se inaugurará en la puerta de Versalles, de París. En la expedición figuran fotografías, cuadros, escudos, objetos de artesanía, etcétera. (Efe.)

La vacunación contra la poliomielitis con vacuna Sabin es fácil Ningún niño debe quedar sin tomar su terrón de azúcar con las tres gotas de vacuna

M.C.D. 2022

JOHNSON: Diez puntos para un «mundo sin guerra»

◆ **DIEZ PUNTOS**

WASHINGTON, 9.—El Presidente de los Estados Unidos, Lyndon B. Johnson, ha dirigido su primer mensaje del Estado de la Unión al Congreso parlamentario, en el que ha anunciado un programa nacional de diez puntos, cuyo principal y último objetivo es el de lograr "un mundo sin guerra".

Estos diez puntos son:

1. La nación debe mantener—y mantendrá con un presupuesto reducido—su presente margen de seguridad y superioridad militar.
2. Nuevas medidas, incluídas nuevas propuestas en Ginebra, hacia el control y eventual abolición de las armas. "Incluso en la ausencia de acuerdo, no debemos almacenar y acumular armas más allá de nuestras necesidades."
("En este espíritu, durante el presente año fiscal acortaremos nuestra producción de uranio enriquecido en un 25 por 100, cerrando cuatro pilas de plutonio y cerrando muchas instalaciones militares no esenciales. Y en este espíritu hacemos un llamamiento a nuestros adversarios para que hagan lo mismo.")
3. El incrementado uso de los alimentos como instrumento de paz.
4. La nación debe asegurar una preeminencia norteamericana en la exploración pacífica del espacio exterior, centrándose en una expedición a la Luna en esta década, en cooperación con otras potencias, si fuera posible.
5. El comercio intermundial debe ser expansionado, y Norteamérica tiene que comprar, así como vender, teniendo accesos en competición a su mercado.
6. Han de continuar los esfuerzos hacia el balance de las cuentas internacionales de la nación.
7. Los Estados Unidos deben ser los mejores vecinos de los Estados libres de las Américas.
8. Debe fortalecerse la capacidad de las naciones libres en todas las partes del mundo para consolidar sus independencias y elevar sus niveles de vida.
9. Debe fortalecerse a nuestros asociados pacíficos y atlánticos, mantener las alianzas y hacer de las Naciones Unidas un instrumento más efectivo.
10. Debemos desarrollar con nuestros aliados nuevos medios de salvar el abismo entre Oriente y Occidente, haciendo frente decididamente al peligro doquiera que exista, pero estando igualmente en disposición de buscar nuevos acuerdos que puedan alentar las esperanzas de todos cuando no violen los intereses de nadie.

(Viene de primera pág.)

bros sobre ese asunto); porque lo que hace América con la pobreza es barrerla debajo de la alfombra para que no se vea. Se ha llamado a los pobres "Los americanos invisibles", y ése es el título de un extenso reportaje publicado hace unos días por el "Saturday Evening Post", con este expresivo subtítulo: "Somos la nación más rica de la tierra, pero un americano de cada cinco no tiene adecuada alimentación, ni vivienda, ni atención médica, y esto no parece preocupar a nadie."

Es verdad, no parece preocupar a nadie. Y no es extraño. La pobreza es antiamericana, como el comunismo, y persiste la creencia, de raíz protestante, de que es el castigo que acompaña a la pereza o el vicio. Esta ética es, por cierto, la medula de la sociología capitalista.

L. B. J. ha tenido el valor de proponer una guerra sin cuartel contra la pobreza, adelantando un programa legislativo apropiado. Quizá lo saque adelante; pero los aplausos del Congreso no fueron para esta guerra, sino para la otra, de hacer economías en el presupuesto

◆ **COMENTARIOS REPUBLICANOS**

El primer mensaje sobre el estado de la Unión del Presidente Johnson ha sido calurosamente acogido por los miembros de su partido, el demócrata, que han aplaudido sus proposiciones de reducir los gastos del Gobierno norteamericano.

Pero esta actitud de agrado de los demócratas no ha sido compartida por la mayoría de los miembros del partido republicano, ahora en la oposición.

Mientras que los demócratas han recibido de buen grado el anuncio de las reducciones presupuestarias, los republicanos se han mostrado escépticos.

El senador Mike Mansfield, demócrata, describió el discurso, que duró cuarenta minutos, como "un mensaje enjundioso y enérgico, sin exceso de palabreo. La responsabilidad descansa ahora en nosotros, no en el Presidente. Sus sugerencias han de ser tenidas prontamente en consideración".

El jefe de la Cámara de Representantes, John Mccormack, afirmó que el Presidente "se ha enfrentado progresiva y positivamente a los problemas primordiales de nuestra nación".

El dirigente republicano en la Cámara, Charles Halleck, manifestó, sin embargo: "Las propuestas y las promesas forman una sola cosa, inclusive aquellas que ya han sido rechazadas por el Congreso, por falta de apoyo público."

El senador republicano Everett Dirksen manifestó que sería necesario un "fiscal prestidigitador" para poder cumplir todas las cosas que ha propuesto el Presidente en relación con las reducciones del presupuesto. (Efe.)

◆ **ACOGIDA RUSA**

MOSCU, 9.—Los medios de difusión soviéticos se han referido ayer noche al mensaje del Presidente Johnson, en el que hace un llamamiento en favor de "un mundo sin guerra". El mensaje sobre el "Estado de la Unión" del Presidente Johnson ha sido, al parecer, bien acogido en los medios oficiales de esta capital.

La agencia soviética de noticias, Tass, cursó desde Wáshington un despacho sobre el citado mensaje, que encabeza con las palabras de Johnson: "Nuestro último objetivo es lograr un mundo sin guerra."

El discurso del Presidente fué transmitido en ruso por La Voz de América treinta minutos después que diese comienzo. De esta forma llegó a la capital soviética a las diecinueve horas (hora española). (Efe.)

◆ **OPINION INGLESA**

LONDRES, 9.—Se acusó de inmediato, en los medios de observación político-diplomática de Londres, la reacción ante los postulados integrados, en resumen, en el mensaje presidencial norteamericano "Estado de la Unión", sobre todo en cuanto respecta a las nuevas propuestas acerca de la reanudación de la Conferencia del Desarme, en Ginebra, a las cuales se otorgó el máximo interés comentarista.

En los aludidos círculos de la capital inglesa se ha subrayado que el anuncio del primer mandatario estadounidense se ha formulado en vísperas de las consultas sobre el desarme, las cuales tendrán lugar en Wáshington y que precederán a la Conferencia de las Diecisiete Potencias, la que se reanudará en Ginebra el 21 de enero en curso.

Se espera que estas nuevas proposiciones sean abordadas en la cercana reunión de Wáshington, calificada previamente de "estratégica".

La determinación del primer magistrado de los Estados Unidos de reducir la producción norteamericana de uranio, enriquecido en un 25 por 100 durante el presente año fiscal y la clausura de cuatro reactores de plutonio, así como el cierre de instalaciones militares consideradas "no esenciales", ha sido objeto, asimismo, del mayor interés por parte de los referidos medios.

Los observadores británicos pusieron de relieve, en sus comentarios ante el mensaje, que el Jefe del Estado norteamericano ha pedido a los "adversarios" de su patria que procedan de la misma manera y que en este general contexto recuerdan ciertas acciones unilaterales de esta clase, emprendidas recientemente por los Estados Unidos y en menor medida por la U. R. S. S. (Efe.)

◆ **"VICTIMAS DEL ODIO"**

WASHINGTON, 9.—El Presidente Johnson, después de hacer exposición de sus diez puntos, dijo:

"Debemos estar constantemente preparados para lo peor y constantemente actuando en pos de lo mejor; ser lo bastante fuertes para ganar una guerra y lo suficientemente precavidos para impedirla.

Nunca actuaremos como agresores ni toleraremos actos de agresión. No pretendemos enterrar a nadie ni consentir en ser sepultados."

El primer mandatario terminó su discurso con un tributo a la memoria del presidente Kennedy, de quien dijo que "fué una víctima del odio".

"Pero él también fué un constructor de fe; de fe en nuestros compatriotas norteamericanos, sin discriminación, color o clase social; y de fe en el futuro del hombre, cualesquiera que sean sus divisiones y diferencias", prosiguió el primer magistrado.

El Presidente de los Estados Unidos defendió una vez más la parte no cumplida del programa interior del presidente Kennedy, haciendo llamamientos al Congreso en pro de una rápida acción sobre la legislación de derechos civiles y sobre el proyecto de reducciones tributarias.

Lyndon Johnson postuló, además, por una mejor asistencia médica para las personas de edad retiradas según las disposiciones de seguridad social.

"Sobre todo—afirmó finalmente el Presidente norteamericano—, debemos dedicar once mil millones de dólares liberados de la reducción tributaria para invertirlos en la corriente de gastos que cree nuevos puestos de trabajo y nuevos mercados en cada región." (Efe.)

Día 15: PARIS

Entrevista ERHARD-DE GAULLE

BONN, 9.—El canciller Erhard ha confirmado que irá a París el próximo 15 de febrero para entrevistarse con el Presidente De Gaulle. (Efe.)

Alemania confía en Johnson

Erhard y Schroeder apoyan con entusiasmo la aproximación Wáshington-Moscú

BERLIN, 9. (De nuestro corresponsal, J. M. Carrascal.) — La alocución de Johnson a su país, esperada con enorme interés también en Alemania, ha venido a confirmar algo que flotaba en el aire desde la visita de Erhard al rancho de Tejas: que el nuevo Presidente americano está dispuesto a perseguir por todos los medios un arreglo de las cuestiones pendientes con Moscú y no dejándolo para después de las elecciones, sino ahora mismo, sin perder tiempo.

A todo intento de aproximación Wáshington-Moscú siguió automáticamente, durante años y años, un nerviosismo en Bonn, que en ocasiones se tornó en clara oposición a que se siguiera por ese camino. Que esta vez no sonase ya desde el primer momento la vieja señal de alarma indica las muchas cosas que han cambiado en la capital federal desde que hay en ella un nuevo canciller. Naturalmente, queda la íntima desconfianza frente al ruso, que no podrá borrarse hasta que se retiren sus divisiones y llegue la reunificación del país; pero la desconfianza frente al amigo, el temor a ser traicionados, pagando Alemania todo el precio de un entendimiento ruso-americano, ha desaparecido, al menos en los dos hombres que llevan hoy las riendas del país: Erhard y Schroeder.

Ambos son de la opinión de que ha llegado la hora de probar una política alemana elástica frente al Este, si bien asegurándose antes el no dar un paso en falso que comprometa las posiciones occidentales. Schroeder fué el creador de la «política móvil» frente al Este, aunque conviene puntualizar una diferencia importante entre su táctica y la americana. El ministro del Exterior alemán prefiere un deshielo lento y progresivo en las relaciones internacionales, que comience aligerando la atmósfera con los Estados satélites y alcance, por último, a los contactos con Moscú. En Wáshington parecen ser de otra opinión: quieren dinamismo y urgencia para enterrar la guerra fría. Lo importante es, sin embargo, que el Gobierno federal no se opone a la política americana y que sólo exige estar al corriente de todos los pasos que se den para arreglar las cuentas con el Este.

Un voto unánime da a Johnson la Prensa alemana de hoy, incluso desde aquellos extremos siempre críticos a toda distensión. Y se aplaude el sentido práctico del nuevo Presidente al no fantasear sobre futuras medidas, sino empezar ya a practicarlas. Todo el mundo ve en la reducción del presupuesto militar y en la menor cantidad de uranio a producir un buen ejemplo para atajar la carrera de armamentos y disminuir la tensión internacional. «Johnson no divaga, como Kruschef en su última nota, con el espejismo de pactos mundiales, sino que muestra dónde puede empezar verdaderamente el desarme», dice «Die Welt». Pero tal vez el párrafo más sustancioso en su editorial de hoy sea el último: «Las seguridades que da el Presidente merecen toda confianza. No sólo por parte de los americanos, sino también de sus aliados.» Es casi una confesión en voz alta. Veremos si no se van al agua tales buenos deseos cuando Johnson y Kruschef aborden el problema fundamental de la guerra fría: Alemania.

ARGENTINA: «El Parlamento está en peligro»

EL DIPUTADO GALEANO DENUNCIA LA EXISTENCIA DE UNA CONSPIRACION MILITAR

BUENOS AIRES, 9.—El diputado de la oposición Roberto Galeano declaró ayer ante la Cámara argentina que "lenta, pero firmemente" está en marcha una conspiración militar.

Galeano, miembro del partido radical intransigente, que apoyó al ex presidente Arturo Frondizi, dijo que "el Parlamento está en peligro, por lo que debemos unirnos y juramentarnos para defendernos". Terminó denunciando a dos generales, los hermanos Federico y Carlos Toranzo Montero, como "particularmente activos en el movimiento de conspiración". (Efe.)

Grecia: Disolución del Parlamento

ELECCIONES, EL 15 DE FEBRERO

ATENAS, 9.—El Rey Pablo de Grecia ha decretado anoche la disolución del Parlamento y ha fijado las elecciones para el próximo día 15 de febrero. El nuevo Parlamento se reunirá por primera vez el día 19 de marzo.

¿Habéis pensado que no llevar a vuestros hijos a vacunar contra la poliomielitis es abandonarlos al riesgo de la parálisis? Todos los padres deben acudir con sus niños a los puestos de vacunación

La disolución del Parlamento se hacía inevitable después que una votación de confianza estableció que el Gobierno no podría alcanzar una mayoría sin los votos del partido de extrema izquierda E. D. A.

En aquella ocasión, el primer ministro, Papandreu, rehusó aceptar tales condiciones y dimitió. Esta dimisión ocurrió el pasado mes. Papandreu fué sustituído por el vicepresidente del Banco de Grecia, Juan Paraskevopulos, al que se le entregó la tarea de formar nuevo Gobierno. (Efe.)

HOME DECLARA:

1964: NUEVO CAPITULO EN LAS RELACIONES ENTRE RUSIA Y OCCIDENTE

ABERFELDY (Escocia), 9.—El primer ministro británico, sir Alec Douglas-Home, ha declarado que creía que 1964 ha inaugurado un nuevo capítulo en las relaciones entre la Unión Soviética y el Occidente.

El primer ministro británico dijo en una alocución pronunciada en esta localidad, que significativos acontecimientos al respecto habían comenzado a suceder en este año, y añadió que un signo de los nuevos tiempos venía constituído por el hecho de que los rusos estaban dispuestos a comprar trigo de los Estados Unidos y los estadounidenses están dispuestos asimismo a vendérselo. (Efe.)

La Prensa inglesa defiende vigorosamente la venta de camiones a Cuba

LONDRES, 9.—La Prensa inglesa defiende hoy vigorosamente la venta de 400 autobuses a Cuba por parte de la firma Leyland, venta que ha provocado vivas críticas en los Estados Unidos.

El "Daily Mail" escribe en su editorial: "En lo que concierne al comercio con los comunistas existen, para los americanos, dos pesos y medidas: si la Gran Bretaña vende autobuses a Cuba o contempla la posibilidad de conceder créditos a largo plazo a los países comunistas, ello constituye una traición al Occidente. Si los Estados Unidos constituyen un mercado con los comunistas, que parece servir sus intereses comerciales o que favorece su balanza de pagos, se trata de un buen negocio. El Gobierno americano y el Congreso han aprobado, a justo título, la venta de trigo a la U. R. S. S. Pero se puede afirmar que llenar un vientre ruso es estratégicamente más grave que cuidar los pies cubanos.

¿E Indonesia? He aquí un país que está virtualmente en guerra con el nuevo y joven Estado de Gran Malasia, creado bajo los auspicios de Inglaterra. Oficiales indonesios han aprendido a hacer la guerra de guerrillas en la Escuela Militar americana de Fort Bragg. Sin duda, se dirigen directamente a Borneo, donde no se nos reprocha la venta de autobuses a Cuba.

El "Daily Mirror", por su parte, declara: "Las críticas americanas son de una falta de lógica ridícula. Lo que es bueno para los agricultores americanos no puede ser malo para los fabricantes de autobuses ingleses. América tiene perfecto derecho para boicotear a Cuba, pero esto no tiene nada que ver con el comercio británico. Los únicos productos cuya exportación a Cuba está prohibida son los productos de orden estratégico y militar. ¿Puede pretenderse que los autobuses son materiales estratégicos, o que su carácter estratégico es más acusado que el del trigo? No es probable que un ejército moderno vaya a la guerra en autobús, pero el soldado tiene siempre necesidades de comer..."

Y el "Guardian" dice: "El Gobierno de Wáshington no quiere el régimen castrista en Cuba y espera que haciéndole la vida difícil, en el plano económico, este régimen acabará por caer. Con la ausencia de autobuses en Cuba, los peatones cubanos se pondrán furiosos y ello podría provocar la caída del Gobierno de Castro..."

Finalmente, el mismo periódico califica de "chantaje" la amenaza de los norteamericanos de emplear represalias contra los cargueros británicos que utilicen los puertos americanos. (Efe.)

Lo dice Truman

POSIBLES REPRESALIAS CONTRA GRAN BRETAÑA

Por la venta de autobuses a Cuba

NUEVA YORK, 9.—El ex presidente Truman ha declarado que el Presidente Johnson tomará, "probablemente", represalias contra la Gran Bretaña por la venta de autobuses a Cuba.

Truman agregó que esta transacción comercial no indicaba "la actitud de un buen amigo" y señaló que el Presidente Johnson responderá a ella retirando, probablemente, la ayuda norteamericana a la Gran Bretaña en varias partes del mundo.

Refiriéndose a la misma Cuba, Truman manifestó que "la gente se cansaría... de ese condenado loco que ejerce allí el poder." (Efe.)

"PUEBLO" SE LEE EN TODA ESPAÑA

M.C.D. 2022

«LOS ESPAÑOLES NO ESTAN DEL TODO CONFORMES CON EL ACTUAL SISTEMA DE LAS ENSEÑANZAS TECNICAS»

Discurso de Jordana de Pozas en la apertura de la I Asamblea Nacional de Peritos

«El Gobierno cree urgente, conveniente y necesario, que se establezca un diálogo entre los diferentes estamentos sociales y el Estado, en lo que se refiere a la operación de las enseñanzas técnicas», ha dicho el señor Jordana, delegado nacional de Asociaciones, en el discurso de apertura de la I Asamblea Nacional de Peritos Ayudantes, Aparejadores y Facultativos de Minas y Fábricas, en un acto celebrado ayer en la Casa Sindical.

Afirmó también que «los españoles de recta voluntad no están del todo conformes con el sistema actual de organización de las enseñanzas técnicas». «No sólo no se ha llegado a la perfección deseable; ni siquiera se ha logrado el mínimo deseado y necesario.» Aludió también a la ley de ordenación de estas enseñanzas de julio de 1957, que resulta a todas luces insuficiente para dotar a España de los técnicos que necesita, con vistas al Plan de Desarrollo, y se refirió a la especial situación de los llamados técnicos de grado medio, que determina una justificada insatisfacción —debido a la falta de determinación suficientemente clara en orden a responsabilidades y atribuciones y a la imposibilidad de traducir su denominación en el extranjero—.

«Europa marcha hacia fórmulas de integración. España, por su parte, entra ahora en la puesta en marcha de su Plan de Desarrollo. Estas dos circunstancias exigen una puesta al día de todo lo que se refiere a las enseñanzas técnicas, a la formación de los técnicos necesarios» —dijo el señor Jordana.

Ocuparon la presidencia del acto, además del delegado nacional de Asociaciones y el presidente del Instituto, el vicepresidente y secretario general del mismo, presidentes de los colegios y asociaciones y representaciones de la Organización Sindical y Sindicato Español Universitario.

CARNET de PUEBLO

Calefacción central

CARBON

Fuel-oil, petróleo

Asegure su suministro. Reforme su calefacción quemando combustible líquido. Instalamos y gestionamos las autorizaciones reglamentarias. Instalación llave en mano.

PROCISA, S. A.
Joaquín María López, 29.
Teléfonos 2445400 - 2445408 y 09
Delegados en toda España

PIELES FINAS Peletería Villar

FACILIDADES DE PAGO
Guzmán el Bueno, 2. T. 2475419
Marqués Urquijo, 26. T. 2483733

¡ATENCION!

ENORME ALMONEDA

de toda clase de muebles, enseres y objetos de subastas judiciales y dejes de cuenta en la Renfe, es seguro pueda encontrar lo que desee

A INCREIBLES PRECIOS
Calatrava, 27 - Entresuelo
Teléfono 265 52 26

EL TRUST CAFETERO

TODO PARA LA HOSTELERIA

Materiales de ocasión

Alquiler de cubiertos y vajillas para bodas y banquetes

MAGDALENA, 28
Teléfono 2390559 . MADRID

tecniban

OPOSICION a AUXILIARES FEMENINOS

BANCO HISPANO AMERICANO

EDAD: 16 A 25 AÑOS

Emolumentos: 53.000 pesetas anuales

TECNIBAN, único centro especializado en preparaciones bancarias, inicia cursos orales y por CORRESPONDENCIA

TECNIBAN es el único centro con curso por correspondencia autorizado por el Ministerio de Educación Nacional para estas preparaciones bancarias.

Infórmese en nuestra Secretaría:

San Onofre, 2 (esquina Fuencarral, 21), Teléfono 222 87 77
Apartado 1.191 · MADRID

tecniban

REPARTO DE PREMIOS A LOS NINOS DEL INTERNADO PALACIO VALDES

Presidió el alcalde

En el internado Palacio Valdés se ha efectuado la entrega de premios y juguetes a los niños de todo el internado municipal madrileño. Presidió el acto el alcalde, conde de Mayalde, a quien acompañaba el primer teniente de alcalde, señor Suevos; el delegado municipal de Educación, señor Gutiérrez del Castillo; directora del centro, doña Fernanda Fernández de Córdoba, y directores y profesores de los demás internados municipales.

Doña Fernanda Fernández de Córdoba pronunció unas palabras alusivas al acto y se congratuló de la permanencia del señor Gutiérrez del Castillo en las tareas de la enseñanza como delegado municipal de Educación.

A continuación se efectuó el reparto de premios, y el alcalde cerró el acto con unas palabras de estímulo para alumnos y profesores.

Inauguración de dos cursos en la Escuela Superior del Ejército

✱ INFORMACION PARA GENERALES
✱ DE MANDOS DE DIVISION

Presidieron los ministros de los tres Ejércitos, subsecretario de la Presidencia y de Información

En el paraninfo de la Escuela Superior del Ejército se celebró la inauguración del XX Curso de Información para Generales y el XVI Curso de Mandos de División. Toman parte en el primero quince generales, y ochenta coroneles y tenientes coroneles en el segundo.

Presidieron el acto los ministros del Ejército, Marina, Aire, subsecretario de la Presidencia y de Información y Turismo, y los tenientes generales García Valiño, capitán general de la primera región militar; Asensio y Barroso.

La primera lección del curso fué pronunciada por el director de la Escuela, teniente general González Mendoza, que versó sobre el tema "La situación geopolítica y política militar actual."

"En la actualidad—dijo—está superada la táctica de las tres Armas, y la guerra alcanza a todos los ambientes: tierra, mar y aire. El mando corresponde al Ejército del ambiente predominante, servido por Estados Mayores combinados". Y citó ejemplos a este respecto.

Finalizó el teniente general su disertación poniendo de relieve los veintitrés años de labor eficaz llevada a cabo por la Escuela Superior del Ejército, por cuya dirección desfilaron las grandes figuras militares del Ejército de Tierra, lo que supone una herencia abrumadora para el que tiene la importante misión de continuar esta labor de formación, preparación y actualización de los mandos superiores.

El ministro del Ejército declaró inaugurados los cursos.

Los ministros del Ejército y de Marina conversan con el director de la Escuela Superior del Ejército, general González de Mendoza, durante el acto inaugural del XX Curso de Información para Generales y el XXVI Curso de Mando de División. Al acto, además de las personalidades citadas, asistieron los ministros del Aire, Información y Turismo y subsecretario de la Presidencia. (Foto Cifra.)

AVILA HOY

Las cuevas del cerro del Aguila van a ser acondicionadas para el turismo

El Patronato provisional dirigirá los primeros trabajos para conseguirlo

AVILA. (De nuestro corresponsal, J. L. Villamil.)—Pasados estos días de sorpresa y admiración ante el inusitado descubrimiento en plena "Andalucía de Avila" —como reiteradamente se califica a Arenas de San Pedro y su comarca, tanto por la benignidad de su clima como por la naturaleza de sus cultivos y el carácter de sus nobles gentes— de la serie de cuevas, todas bellísimas, pobladas de estalactitas y estalagmitas, que centenares de personas desean visitar y admirar, ha llegado el momento de tomar las primeras medidas para no demorar la contemplación de esta gran atracción turística, por una parte, y por otra, el garantizar a los visitantes unas condiciones normales de seguridad.

Para ello, el gobernador civil, señor Vaca de Osma, atento siempre, y de manera especial en este caso, a cuanto pueda significar el mantener a la provincia de su mando en posición preeminente en el turismo español, ha organizado un patronato provisional en favor de la cueva del cerro del Aguila—nombre mucho más atractivo que lo de "romperropas"—, que arbitrará bajo su presidencia las primeras medidas para proveer a aquel rincón de medios de comunicación, iluminación y un itinerario interior. Del patronato forman parte, entre otros, el presidente de la Diputación abulense, el delegado provincial del Ministerio de Información y Turismo—que efectuó una detenida visita al recinto y ha informado con todo detalle a la superioridad—, el alcalde de la ciudad de Arenas de San Pedro, materialmente volcado en favor de este hallazgo turístico; los propietarios y un ingeniero, representante, además, de la Comisión Provincial de Servicios Técnicos.

El primer trabajo a realizar será el de acondicionar para el tráfico el camino vecinal que parte de Arenas y llega a las proximidades del cerro, quizá a cargo del organismo corporativo provincial, con la colaboración del Ayuntamiento, y luego dotar a aquel museo inverosímil de formaciones calcáreas —muchas, finísimas como floretes; otras, enormes como árboles corpulentos—de la instalación luminotécnica que permita su contemplación cómoda y total, buscando los mejores ángulos, perspectivas y efectos, cosa que ahora no se logra con lámparas de petróleo, carburos ni linternas de bolsillo.

Será muy conveniente también levantar pronto un plano de aquel laberinto maravilloso —los propios descubridores estuvieron a punto de perderse en él—para acordar el itinerario preferible.

Es muy posible que, que según propósitos manifestados por el señor Vaca de Osma, el primer acto público y oficial que en la gran caverna tenga lugar sea una misa, seguida de concierto sacro—éste a cargo de una singular agrupación vocal—, con asistencia de diversas personalidades y formando parte de un memorable centenario religioso actualmente en curso de celebración en España. Pero que sepamos, el programa está aún en estudio. De todos modos en pocas semanas el gran turismo español y extranjero podrá contar, en la ruta turística del Valle del Tiétar, tan próxima y tan fácil desde Madrid, con el atractivo más bello, más sorprendente y en la comarca más hospitalaria de España.

La medalla del Campamento Sancho el Fuerte, al ministro de Marina

El delegado nacional de Juventudes, don Eugenio López y López, visitó en su despacho oficial al ministro de Marina, almirante Nieto Antúnez, para hacerle entrega de la medalla conmemorativa del Campamento Nacional Sancho el Fuerte, cuyo vigésimo aniversario se celebró recientemente. El delegado nacional entregó igualmente al ministro de Marina una colección de himnos nacionales y canciones juveniles y un ejemplar del libro "Modelismo naval", de la colección La Obra Bien Hecha, editada por Doncel.

El almirante Nieto Antúnez agradeció con expresivas frases el obsequio del delegado nacional de Juventudes, interesándose por las actividades y proyectos de la Sección Naval del Frente de Juventudes.

La primera dosis de vacunación es el primer triunfo contra la enfermedad.

PERITO INDUSTRIAL

Necesita empresa en Madrid, fabricación serie para control de producción.

Retribución, 150.000 a 180.000 pesetas anuales. "Curriculum vitae" al Apartado 17.033.

Productos españoles en la Semana Verde, de Berlín

Bajo la presidencia del secretario nacional del Sindicato de Frutos y Productos Hortícolas, don Enrique Amado, se ha reunido la Junta Nacional del Grupo de Agrios, en la que se dió posesión a los nuevos vocales nacionales, eligiéndose presidente del citado Grupo a don Vicente Pastor Sanz. También fueron elegidos presidentes de los distintos subgrupos nacionales los siguientes señores: don Joaquín Climent, del de Naranja Dulce; don Francisco de Paula Oliva, del de Naranja Amarga; don José María López Bru, del de Derivados de Agrios, y don Antonio Muñoz, del de Limón y Pomelo.

Finalmente se estudiaron los diversos asuntos que serán tratados en la próxima reunión de la Comisión Consultiva de Agrios y que afectan, fundamentalmente, al desarrollo de la exportación de la segunda fase de la actual campaña, reuniéndose a continuación el Consejo Rector del Servicio de Propaganda de los Agrios, que examinó el feliz resultado de las diferentes campañas publicitarias llevadas a cabo, de notoria influencia en el aumento de las ventas, y acordó acudir con productos de España a la Semana Verde, de Berlín, que se iniciará el 24 de este mes para finalizar el 2 de febrero próximo.

VERAN COMO LA LUNA DE MIEL ES EL PERIODO MAS PELIGROSO DEL MATRIMONIO

Estos son dramas íntimos, pero vistos con jovialidad y desenfado

M.C.D. 2022

EL DIA 26, EN TARRAGONA

El cardenal Cicognani clausurará solemnemente el Año Jubilar Paulino

El Papa enviará un mensaje radiado

★ Más de 650.000 peregrinos acudieron a la ciudad catalana el pasado año

★ Conferencia de Prensa del cardenal Arriba y Castro

EL cardenal arzobispo de Tarragona, doctor Benjamín de Arriba y Castro, celebró ayer tarde una conferencia de Prensa en el Club Internacional de Prensa, a la que asistieron periodistas nacionales y corresponsales extranjeros.

El cardenal doctor Arriba y Castro llegó acompañado del director general de Prensa, don Manuel Jiménez Quílez, siendo saludado por los directivos del club y demás periodistas.

Seguidamente ocupó la presidencia con el director general señor Jiménez Quílez; el presidente del club, doctor Karl Tichmann; don Pedro Gómez Aparicio, presidente de la Asociación de la Prensa de Madrid y de la «Hoja del Lunes»; don César Gullino y señores Salazar; jefe de los servicios informativos de la Dirección General de Prensa, señor Camacho; secretario general de Prensa, señor Segú, y otros directivos.

El señor Tichmann pronunció unas palabras de salutación al doctor Arriba y Castro, y destacó el honor que su presencia representaba para el club, que le recibía con verdadero alborozo.

A continuación, el cardenal doctor Arriba y Castro glosó la celebración del XIX centenario de la venida de San Pablo a España y cómo había surgido la idea de conmemorar este centenario, que el Santo Padre Juan XXIII, de tan grata memoria, había concedido las indulgencias del jubileo

Glosó las solemnidades celebradas en este año jubilar paulino, que llevaron a la catedral de Tarragona 65.071 peregrinos, en grupos organizados y controlados por el Secretariado del Año Paulino. Merece especial mención la presencia del Caudillo, que, como él mismo dijo, acudió como «un peregrino más» para ganar el jubileo del centenario. Dijo también que la fiesta de la hispanidad se había celebrado este año en Tarragona, y que había que estimular esa proyección de San Pablo hacia Hispanoamérica. Aludió a otras realizaciones llevadas a cabo desde la solemne apertura del año jubilar, el día 25 de enero de 1963, como las semanas paulinas y ciclos de conferencias en casi todas las diócesis de España. Las solemnidades con las que se recibió la reliquia del brazo del apóstol, traída desde Malta, donde se venera, y llevada a Santiago de Compostela, Burgos, Barbastro, Zaragoza, Reus, Sevilla, Ecija; el triduo solemne celebrado en Madrid, en donde la reliquia fué recibida por el Jefe del Estado, Generalísimo Franco, y la asistencia del vicepresidente del Gobierno a la inauguración del monumento conmemorativo del centenario de San Pablo en Tarragona.

El cardenal arzobispo de Tarragona habló sobre las solemnidades que se preparan para la clausura del XIX centenario de la venida de San Pablo a España, que dará comienzo con un congreso de espiritualidad paulina, en Tarragona, que será abierto con un pontifical por el cardenal König, arzobispo de Viena, el próximo día 21 de este mes, y hasta el día 25 habrá sesiones de estudio en las que intervendrán destacados profesores y personalidades, entre ellas, el padre Sipicq, dominico francés, profesor de la Universidad de Friburgo y que ha publicado un brillante estudio sobre la venida de San Pablo a España. El día 26 de enero, el cardenal Cicognani, legado pontificio para la clausura del centenario, oficiará un solemne pontifical en la catedral de Tarragona y Su Santidad enviará un mensaje radiado. Y por la tarde, con la asistencia del cardenal legado, tendrá lugar en la catedral el estreno del "Oratorio Paulino", magno concierto original de los canónigos Melendres y doctor Tapies, que será ejecutado por la Orquesta Municipal de Barcelona y 250 voces procedentes de cuatro orfeones barceloneses.

Durante este concierto, de hora y media de duración, serán repartidos los premios del concurso periodístico que se convocó con motivo del centenario y al que se presentaron más de 300 artículos.

Terminó el cardenal arzobispo, doctor Benjamín de Arriba y Castro, contestando a los periodistas a cuantas preguntas le formularon sobre este XIX centenario de la venida de San Pablo a España y de las distintas repercusiones y facetas del mismo, sobre todo en lo referente a la doctrina paulina, así como a los fines de la Asociación de San Pablo, que se proyecta crear.

Créditos para la construcción de hoteles en Canarias

LAS PALMAS DE GRAN CANARIA, 9.—Han sido concedidos créditos hoteleros por un total de sesenta millones de pesetas para la construcción de hoteles en la provincia de Las Palmas.

Treinta y seis millones de pesetas serán destinados a la construcción de tres hoteles en la playa de Maspalomas, y otros tres en la capital. Igualmente se ha anunciado la convocatoria de un concurso, por el Ministerio de Información y Turismo, para la construcción de un hotel de primera «A» en Gran Canaria, con un crédito de quince millones, y otro hotel de primera «B» en la isla de Lanzarote, mediante un crédito de nueve millones. (Cifra.)

EL METRO, MULTADO

Por anomalías en la expedición de billetes de ida y vuelta

La Dirección General de Transportes Terrestres del Ministerio de Obras Públicas, una vez comprobadas las denuncias formuladas por diversos viajeros sobre anomalías en la expedición de billetes de ida y vuelta en el Metropolitano de Madrid, ha impuesto a dicha sociedad una multa de 10.000 pesetas, apercibiéndola de más fuertes sanciones si en un plazo breve no se corrigen los hechos denunciados, que tantas perturbaciones han ocasionado a los usuarios del ferrocarril metropolitano.

EXCMA. DIPUTACION PROVINCIAL DE SANTANDER

COMISION ORGANIZADORA DE LA CASA-MUSEO DE DON PEDRO VELARDE

Esta Comisión, cuya presidencia de honor se ha dignado aceptar el excelentísimo señor ministro del Ejército, anuncia concurso para la adjudicación de enseres de época, centrados en el siglo XIX, con destino al utillaje de la CASA-MUSEO DE DON PEDRO VELARDE, principalmente muebles, lámparas y grabados de la época indicada.

Las ofertas serán recibidas hasta el 31 de marzo del año actual en las oficinas de la Excelentísima Diputación Provincial de Santander, Negociado de Fomento.

Podrá indicarse en ellas el objeto ofertado, así como las condiciones para su adquisición por la Comisión Organizadora de la Casa-Museo (donación o venta), acompañándose, cuando sea posible, fotografía.

En todo caso, los objetos adquiridos para el Museo, cuando así interese a la persona que se desprenda de ellos, figurarán como donación al mismo.

Los objetos que sean entregados en calidad de depósito figurarán con este concepto con el nombre de su propietario cuando lo estime oportuno.

Los objetos ofertados serán seleccionados por esta Comisión y propuesta su inclusión en el Museo.

Santander, 3 de enero de 1964.—El vicepresidente de la Comisión, **Pedro de Escalante y Huidobro.**

REBAJAS de enero en

El Corte Inglés

¡UNA VENTA ESPECIAL ¡SIN PRECEDENTES!

Mayor espacio
Más mercancías
Mejores precios

¡DOCE MIL METROS CUADRADOS CON MERCANCIAS MAS REBAJADAS QUE NUNCA!

VENGA EN LAS PRIMERAS HORAS

M.C.D. 2022

Madrid Actualidad

EL FAMOSO DIRECTOR DE CINE DE HOLLYWOOD

NICHOLAS RAY HA ABIERTO UN RESTAURANTE EN MADRID

☆ «Lo inauguraré con la fiesta de despedida de España de John Wayne»

☆ «Pienso estar aquí todo el tiempo que me permitan mis películas»

NICHOLAS Ray es hoy uno de los más brillantes y eficaces directores cinematográficos de Hollywood. En su haber hay una lista de películas que culmina con "55 días en Pekín". Nicholas reside entre nosotros desde que realizó dicha película en Madrid.

—España es un país para vivir en él. Me gusta su tranquilidad y pienso estar aquí cuanto tiempo me permitan mis películas—ha dicho innumerables veces Nicholas Ray; y ahora, para confirmar cuanto dice, ha decidido abrir un negocio en la capital de España.

En la planta baja de una de las últimas casas de la avenida de América se trabaja estos días a ritmo acelerado. Un escogido grupo de decoradores pintores y obreros dan los últimos toques a lo que desde mañana mismo será el restaurante Nicca's. El establecimiento que ha decidido abrir el director cinematográfico norteamericano.

—Es la primera vez que pongo un negocio. Procedo de una familia de arquitectos y yo mismo lo soy, pero jamás los Ray anduvimos en negocios.

—¿Por qué eligió un restaurante?

—A decir verdad, todo surgió en Pamplona con un grupo de amigos y durante los sanfermines. Estábamos comiendo en un restaurante y decidimos establecernos por nuestra cuenta.

—¿Cuándo será la inauguración?

—Mi amigo John Wayne se despide de España dentro de pocos días, y él ha querido dar una gran fiesta a la Prensa y a sus amigos. Así es que su fiesta la daré en mi casa, que no es sólo mía, pues varios españoles forman parte en la empresa.

El Nicca's está decorado con muebles castellanos y tendrá una bodega que muy pronto será tan solemnemente visitada como un museo. (Foto César Lucas.)

EN LA ESCUELA OFICIAL DE CINEMATOGRAFIA

UNA MUJER SE PREPARA PARA GUIONISTA

EN la Escuela Oficial de Cinematografía se ha inaugurado, este curso, una nueva especialidad, la de Guión, de la que saldrán guionistas titulados, con el suficiente bagaje literario, cultural y técnico como para —esta es la finalidad— elevar la calidad de nuestras producciones cinematográficas. Sólo una muchacha ha sido admitida en esta recién nacida disciplina de la Escuela de Cinematografía: Pilar Miró.

—El cine abre campos amplísimos para toda inquietud literaria, y la literatura es algo que va muy en consonancia con la personalidad femenina...

Pilar estudia Derecho, primero de periodismo, y ya escribe guiones en plan profesional, haciendo todo esto compatible con su diario trabajo en los servicios informativos de Televisión Española.

—Ya colaboré con Summers en el guión de "La niña de luto" y ahora andamos preparando el de su próxima película. Todavía no tiene título, pero el tema descubre los verdaderos pensamientos de las personas, cuando sus actitudes dicen todo lo contrario...

Pilar Miró sonrie cuando afirma:

—Resulta un poco incómodo esto de ser la única mujer entre tanto varón. Por más que se empeñen en disimularlo, les da "gusanillo" el admitir que una chica pueda hacer lo mismo que ellos...

(Foto Juanita Biarnes.)

Agradecimiento a la XIV Fuerza Aérea U. S. A.

Para agradecer las atenciones recibidas y la gentileza de haberles facilitado los medios de transporte—hasta Bruselas, donde actuaron para alegrar las Navidades de los españoles allí residentes por razones de trabajo—, los Peregrinos de la Caridad dieron una cena-homenaje a un nutrido grupo de oficiales de la XIV Fuerza Aérea, destacados en Torrejón, presididos por el teniente coronel Barnet B. Young, el comandante Robert T. Gerlach y el jefe de Relaciones Públicas de la base, don Enrique Pérez Alvarez. La fiesta se celebró en un gratísimo ambiente de camaradería, animada por la presencia de las más guapas de nuestras estrellas.

(Foto Juanita Biarnes.)

LA PRINCESA IRENE DE HOLANDA, INTERPRETE DE ESPAÑOL

Viene a Madrid a perfeccionar su pronunciación

La princesa Irene de Holanda, de veintiocho años de edad, la segunda hija de la Reina Juliana y el príncipe Bernardo, ha prestado juramento como intérprete de lengua española ante el presidente del Tribunal de Justicia de Utrech, J. J. Plugge, en una sesión extraordinaria del Tribunal en esta ciudad.

La princesa Irene, que aprobó el examen estatal como intérprete en lengua española en la Universidad de Amsterdam el pasado 9 de diciembre, permanecerá el resto de este mes con el embajador holandés en Madrid, Van Panhuys, y su esposa, en la capital de España, según se ha anunciado oficialmente.

En razón de su juramento como intérprete judicial de español, la princesa puede ser convocada para actuar ocasionalmente como intérprete en ciertos juicios o para hacer traducciones oficiales, según ha indicado un portavoz del servicio de información del Gobierno holandés.

NUEVA, SENSACIONAL

REGNA GRAN TOTAL

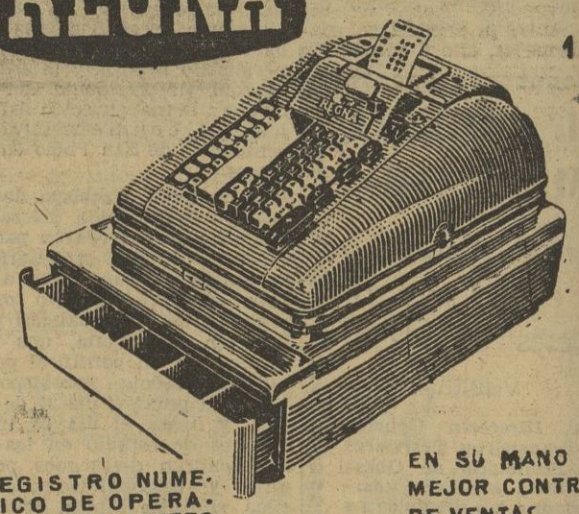

REGISTRO NUMERICO DE OPERACIONES Y CLIENTES

EN SU MANO EL MEJOR CONTROL DE VENTAS

DETALLA Y SUMA LAS PARTIDAS DE CADA VENTA

TOTALIZADOR GENERAL

FUNCIONAMIENTO ELECTRICO Y MANUAL

Solicite demostración llamando a los teléfonos:

247 94 04 - 247 95 01 - 241 55 96

SERVICIO TECNICO EN TODA ESPAÑA

CAJAS REGISTRADORAS:

REGNA ESPAÑOLA, S. A.

EDIFICIO ESPAÑA - MADRID

CUPON RECLAMO

Recorte hoy mismo este cupón y envíelo a:

REGNA ESPAÑOLA, S. A.

Edificio España . MADRID-13

◆ Deseo una demostración sin compromiso alguno por mi parte.

◆ Deseo información y precios

Nombre .....

Dirección .....

ESCRIBEN JOSE ANTONIO PLAZA ★ MARIA FRANCISCA RUIZ ★ SOL DIAZ - BERRIO ★ J. AURELIO VALDEON ★ MARISA GARRIDO

M.C.D. 2022

PARA LAS CAMARAS QUE FILMARAN SU VIDA

JAIME OSTOS, "bailaor"

MARIA Rosa y Jaime Ostos filmaron ayer una de las últimas escenas de "Valiente", la película que narrará —al menos, en sus líneas generales— la vida auténtica del famoso torero de Ecija.

Consuelo, la mujer de Ostos —que espera su segundo hijo para finales de la primavera—, estuvo presente en la toma y fué quien más aplaudió a los actores, al terminar el rodaje.

—Tengo unos días agobiantes —decía María Rosa cubierto su gracioso rostro de sudor—; entre la película, mi viaje a Bruselas, ahora que vuelvo a dar recitales y otro viaje a América en perspectiva, no tengo tiempo ni para curarme este resfriado, que vengo arrastrando desde hace más de un mes.

Ostos, por su parte, está como niño con zapatos nuevos con su debut como actor.

—De verdad que esto del cine tiene garra. Se pasa estupendamente entre estos trastos, mucho menos peligrosos que los que uno saca a la plaza. Además, ya puedo presumir de haber hecho todas las labores en el cine. Soy empresario, actor, guionista y ayer hice algunas tomas como cámara, para que no se diga...

(Foto Juanita Biarnés.)

FINANZAS

COMPAÑIA ELECTRA MADRID, S. A.

AMORTIZACION DE OBLIGACIONES, 3.ª SERIE, EMISION DE 1957

Relación de las obligaciones amortizadas, de acuerdo con las condiciones establecidas en la escritura de emisión, las cuales se reembolsarán a la par, con deducción de impuestos a partir del día 15 del actual mes de enero, y en los Bancos de Vizcaya, Español de Crédito e Hispano Americano, dejando de devengar intereses a partir de esa fecha.

Números: 8.301-8.400, 12.801-12.900, 14.801-14.900, 14.901-14.967, 18.401-18.500, 18.901-19.000, 23.801-23.900, 26.201-26.300, 26.501-26.600, 26.801-26.900, 27.401-27.500, 29.201-29.300, 33.401-33.500, 44.801-44.900, 46.301-46.400, 75.901-76.000, 77.401-77.500, 78.701-78.800, 88.701-88.800, 92.201-92.300, 95.301-95.400.

Madrid, 4 de enero de 1964.—El secretario general, **Justo de Anduiza.**

Muelles especiales en dos días

Valentín Alonso

José Antonio Armona, 28

Tel. 227 63 46

La estrella de «La hora final»

Llegó Donna Anderson

★ Hace en U. S. A. un serial para la TV. de veintisiete horas de duración

DONNA Anderson, la estrella de "La hora final", aquella buena película basada en una imaginaria futura guerra atómica, se encuentra en Madrid. Donna ha venido a reunirse con su marido, que trabaja desde hace tiempo en España. Donna ha comprado un piso en la Castellana, donde nos recibió anoche.

—Actualmente —nos dijo— estoy interpretando una importante serie de películas de televisión. Es un serial titulado "Jaihie McPheeters" y que está basado en unos populares personajes de los cuentos infantiles sobre vaqueros. El serial tiene una duración de veintisiete horas.

Donna descansa y sale poco a la calle.

—El rodaje de las películas para televisión es agotador. Películas que duran aproximadamente una hora se filman tan solo en siete días. Se trabaja desde primera hora de la mañana hasta el anochecer.

La estrella tuvo que aprender a montar a caballo a la perfección, a conducir una pesada carreta y a disparar el rifle con soltura y puntería.

—Económicamente, la TV. paga buenos sueldos en Estados Unidos y, además, da bastante popularidad, por esa razón me dediqué últimamente a ella. Regresaré allí el sábado y rápidamente me reincorporaré a los estudios, pero el primer descanso que tenga, otra vez a Madrid.

(Foto César Lucas.)

Nuestra gran

VENTA POSBALANCE

ofrece a Madrid

los mayores beneficios

Rebajas de alcance excepcional en maravillosas lanas y sedas, algodones, toallas, mantas, colchas, juegos de cama, sábanas, fundas, mantelerías, manteles plástico, servilletas... Batas, uniformes, delantales, paños de limpieza, gamuzas, bayetas...

Vestidos, abrigos de paño y piel, trajes de chaqueta, chaquetones, "conjuntos", faldas, blusas, gabardinas, impermeables, prendas de punto. Lencería, ropa interior, batas, "mañanitas", corsetería. Zapatillas, zapatos... Las mismas confecciones para jovencitas y niñas, y ropita para el bebé. Muñecas, juguetes, artículos para deporte...

Medias, pañuelos, velos, guantes, bolsos, paraguas, monederos, billeteros, carteras, cinturones... Tules, encajes, batistas bordadas Lanas de labores, mercería, perfumería, bisutería fina, joyería, relojes...

Para caballeros y niños. *Camisería y confecciones finas, pañería por metros, zapatos, artículos de fumador... Papelería, librería, discos, artículos fotográficos...*

En el ANEXO:

Loza, cristal, cerámica, porcelana, cubiertos, lámparas. Electricidad Baterías de cocina, menaje en general. Plásticos. Ferretería. Artículos de limpieza. Accesorios. Muebles de cocina y para cuarto de baño. Aparatos electrodomésticos. Tapicerías. Muebles... Tresillos. Alfombras...

Véalo todo. Y economice ahora...

También la VENTA POSBALANCE en el Hotel Florida

Galerías Preciados | Galerías Lista 56 | Sederías Carretas

Ahora, las magníficas cocinas a carbón con TAPA ESMALTADA «COBO»

	Cocina de empotrar	Tapa
70 cms.	2.120 ptas.	270 ptas.
80 cms.	2.220 ptas.	290 ptas.

¡Herrajes cromados! ¡Amplias carboneras!

¡VENTAJOSOS PLAZOS! COCINAS, TERMOS Y CALENTADORES EN:

IMECA Gta Embajadores, 7 - Pacífico, 82 - Zurbano, 65

M.C.D. 2022

Cartelera de espectáculos

GACETILLAS

ORQUESTA NACIONAL. FRUBECK DE BURGOS. CABALLE.

Programa Straus. Viernes 17, 6,30 tarde; localidades, taquilla Palacio Música, lunes, martes: reservas. Concierto domingo 19, Monumental Cinema, 11,30 mañana. Localidades, taquilla Palacio Música: jueves, butacas; viernes, resto localidades.

FEDERICO GARCIA LORCA. FERNANDO FERNAN-GOMEZ. ORQUESTA FILARMONICA

Estreno. Llanto por Ignacio Sánchez Mejías. Música Ohana. Domingo, 12. Monumental Cinema. Matinal.

TEATRO

Funciones para mañana

ALCAZAR (221-22-52).—7 y 10,45: Maruja Díaz en la famosa comedia musical americana Kiss me Kate (Bésame, Kati), de Cole Porter, con Juan Barbará. ¡Un nuevo espectáculo musical! Dirección: José Tamayo. Localidades, cuatro días antelación.

BEATRIZ (225-31-08).—7 y 11: La pareja (de Jaime de Armiñán), con Guillermo Marín, Mari Carmen Prendes, Amparo Baró. Dirección: Cayetano Luca de Tena.

BELLAS ARTES (Teléf. 232-44-37. Edificio Círculo Bellas Artes. Director: José Tamayo. Compañía titular).—7 y 10,45: Luis Prendes, Lola Cardona, en Los árboles mueren de pie (de Alejandro Casona), con Fernando Guillén, Francisco Pierrá y la colaboración extraordinaria de Milagros Leal. ¡Apoteósico triunfo de la obra más famosa y universal de Casona!

CALDERON (239-13-33).—7, 10,30: Revista Antonio Casal, Juanito Navarro, Manolito Díaz, presentan Todos contra ella, con Addy Ventura, Julio Riscal. Noche, homenaje a Tony Leblanc. ¡Sensacional fin de fiesta! Seis últimos días.

CLUB (Bajos Palacio de la Música).—7 y 10,45: Gorrión, de Alfonso Paso. ¡Divertidísima! ¡Pregunte!

COMEDIA. — Mañana, viernes, 11 noche, presentación de Gracita Morales y José Luis López Vázquez, con el estreno Los Palomos, de Alfonso Paso.

COMICO. — 7, 11: Compañía María Fernanda D'Ocón, en La chica del gato (de Carlos Arniches), con Manuel Alexandre, Valeriano Andrés, Antonia Mas y la colaboración de Pablo Palitos. Director: Mario Antolín.

ESLAVA (231-19-64).—7 y 10,45: Nati Mistral en la farsa musical La Perrichola, de Luca de Tena y el maestro Moraleda, con Rafael Alonso y Guadalupe Muñoz Sampedro; ballet y coreografía, Alberto Portillo. Dirección: Luis Escobar.

ESPAÑOL (221-22-47). — 7 tarde: La prudencia en la mujer (de Tirso de Molina), con Carmen Bernardos, Armando Calvo y Angel de la Fuente. (Tres últimos días.)

GOYA.—Hoy, 11 noche, estreno de La Casa de Bernarda Alba (de Federico García Lorca).

INFANTA ISABEL (221-47-78. Metro Banco, salida Barquillo).—7 y 11: Arturo Serrano presenta a María Cuadra Rafael Arcos y Rafael Navarro, en Sí, quiero. El mayor éxito de Paso. Con Luisa Rodrigo, Elías y Rosita Palomar ¡Alegre! ¡Optimista! ¡¡Divertidísima!! "De todas las obras de Paso, ésta es la mejor" (Llovet, "A B C"). "Un auténtico éxito de los de verdad" (García Pavón, "Arriba").

LARA (221-16-31).—7 y 10,45: Conrado Blanco presenta a Pepita Serrador y Narciso Ibáñez Serrador, con Carlos Casaravilla, en Aprobado en inocencia (de Luis Peñafiel). ¡Un éxito de clamor! Hacia las 300 representaciones.

LATINA. — Revista Colsada. 7, 10,45: Espérame en la Luna (una revista de "altura"). Finita Ruffet, Luis Cuenca, Pedro Peña. Un éxito cómico de clamor.

MARAVILLAS. — 7 y 10,45: Compañía de revistas Zori-Santos, con Licia Calderón, Rafael López Somoza, Mercedes Llofriu y Le ballet de miss Baron Me lo dijo Adela

MARIA GUERRERO (Dirección: José Luis Alonso).—7 y 11: Los verdes campos del Edén (de Antonio Gala). "Un espectáculo inolvidable." (Enrique Llovet, "A B C".) Por Amelia de la Torre, José Bódalo, Julieta Serrano, Antonio Ferrandi, Rosario García Ortega, Margarita García Ortega, Rafael Aparicio, José Vivó, Alfredo Landa y toda la compañía titular. Butaca, 50 pesetas; entresuelo, 30; principal, 15, y anfiteatro, 5.

MARQUINA (Prim, 11. Teléfono 231-84-67).—Viernes 17: Cía. Alberto Closas. Estreno: Edición especial.

MARQUINA (Prim, 11. Teléfono 231-84-67).—Viernes, sábado y domingo, 7 tarde: Extraordinarios recitales de danza, por Nana Lorca. Concertistas de guitarra: R. Modrego y P. de Lucía. Cantaor: Pepe de Algeciras. Pianista: Joaquín Parra. Localidades, en taquilla.

MARTIN (Revistas Muñoz Román).—6,45 y 10,45: ¡Qué cuadro el de Velázquez esquina a Goya! Más de 200 representaciones. Creación extraordinaria de Mariluz Real y Pepe Bárcenas, con la colaboración de Esperanza Roy y Paquito Cano. Despáchanse localidades con tres días de antelación.

RECOLETOS (226-98-78).—Viernes 10, once noche: María Asquerino, José Luis Pellicena y la presentación en España como primer actor de don Jaime de Mora y Aragón, en Las personas decentes me asustan (de Emilio Romero). Dirección de Adolfo Marsillach. Rigurosa etiqueta.

REINA VICTORIA.—7, 11: Analía Gadé y Vicente Parra, en La carraca, versión de Claudio de la Torre. Dirección: José Osuna.

VALLE INCLAN (Torre de Madrid. 241-13-89).—7 tarde, 10,45 noche: Conchita Montes presenta "Mary, Mary", una comedia alegre y divertida, de éxito mundial. ¡Cuarto mes triunfal!

ZARZUELA (221-43-41).—7 y 10,45: Celia Gámez presenta la revista de gran espectáculo: Buenos días amor (de Rigel, Arozamena y maestro García Segura), con Chicho Gordillo, Jovita Luna, José Luis Coll, Georg Koen y María Martín. Espectacular ballet. Coreografía: Ricardo Ferranti. Dirección escénica: Angel F. Montesinos. Supervisión: Celia Gámez. Localidades con cinco días de antelación. Autorizado mayores 18 años.

CIRCO

CIRCO PRICE - HALL (Teléfono 231-46-07).—Hoy, jueves, 4 tarde: Gran gala infantil, con precios reducidos para todos los niños y muchos obsequios y juguetes. 7 y 10,30: Ultimo día del circo de las Navidades, con Binder and Binder (¡sensacionales saltadores equilibristas a la balanza!), osos motoristas, Mr. Karmus y sus poneys, The Rhone, Les Coronas, Tonisko, Los Osados, los perros de miss Lidia, Troupe Vasallos, The Waranchs, Lorentis Sisters, The Belfis, Hermanos Madrid. ¡Quince nuevas y sorprendentes atracciones! Tolerado.

CINE

SESION NUMERADA

ALBENIZ. — 6,15, 9,45: La conquista del Oeste. (Technicolor.) Cinerama, apto todos los públicos (Pases película: 6,25, 9,55.) Domingo, 11 mañana, función especial.

AVENIDA (2-21-75-71).—7, 10,15: Gallardo y calavera (Frank Sinatra, Bárbara Rush). Technicolor. Panavisión.

BARCELO. — 7, 10,45: Los hijos del capitán Grant. (Tolerada.)

BENLLIURE.—7, 10,30: Las minas del rey Salomón (Deborah Kerr, Stewart Granger). Color. (Tolerada.)

CALLAO.—4,30: Alí y el camello, cuarto episodio: El hombre de los tres dedos (color) y La banda de los traperos. 7 y 10,30: Una parisina (color). B. Bardot, Ch. Boyer, H. Vidal. Cuarta semana.

CAPITOL. — 7, 10,30: La verbena de la Paloma (eastmancolor, dialiscope). Conchita Velasco, Vicente Parra.

CARTAGO (257-70-23). — 7, 10,15: Hotel Internacional (Elyzabeth Taylor).

COLISEUM.—6,45, 10,15: Con faldas y a lo loco (Marilyn Monroe, Tony Curtis, Jack Lemmon). ¡Cuarto mes triunfal!

CONDE DUQUE.—5, 9,15: Cleopatra. (El mayor espectáculo de la historia del cine, en Todd-ao.) Elizabeth Taylor, Richard Burton, Rex Harrison. (Venta anticipada con diez días.)

FUENCARRAL.—4,30, 7, 10,45: Los tres caballeros. (Tolerada. Technicolor.)

GRAN VIA.—4,15, 7, 10,15: La isla misteriosa (Michael Craig, Joan Greenwood). Superdynamisión, eastmancolor. (Tolerada.) Complementará el programa el cortometraje El fabuloso mundo de los niños.

GONG.—4,30, 6,30: Gran programa infantil: Navidades en la jungla y dibujos.

GONG.—8,30 y 10,30: La Chatto. Françoise Arnoul.

LOPE DE VEGA.—7, 10,30: Aventura en Roma (Charlton Heston, Elsa Martinelli). Panavisión

MADRID.—4,30, 7 y 10,30: Los reyes del sol (Yul Brynner, George Chakiris). Technicolor. Panavisión. (Tolerada.)

PALACIO DE LA MUSICA.—6,30, 10: El gatopardo (Burt Lancaster, Claudia Cardinale, Alain Delon).

PALAFOX (Luchana, 15. El mejor cine de Europa). — 6,15, 9,45: 55 días en Pekín (Charlton Heston, Ava Gardner, David Niven). Technicolor, 70 mm. supertechnirama. (Tolerada.)

PAZ.—6,30, 10: West Side Story (Natalie Wood, Rita Moreno). Superpanavisión S. E. Todd-ao. (Película: 6,45, 10,15.)

POMPEYA.—6,45 y 10,15: Duelo al sol (Jennifer Jones, Gregory Peck, Joseph Cotten). Technicolor.

REAL CINEMA. — 7, 10,30: Tres azafatas (comedia deliciosa, sencillamente estupenda). Cinemascope. Color.

REX (247-12-37). — Continua de 11 a 6. Numeradas 7 tarde, 10,45 noche: Mi amigo Plifper. (Película autorizada especial para menores.)

RIALTO.—7, 10,30: El apartamento (Jack Lemmon, Shirley MacLaine, Fred MacMurray).

RICHMOND.—7, 10,30: Una parisina (Brigite Bardot Charles Boyer). Complemento: El pequeño campeón.

SAN MIGUEL.—7 y 10,15: Regreso a Peyton Place (color). Eleanor Parker y Jeff Chandler.

TORRE DE MADRID (2471657).—7, 10,15: Tres azafatas (Dolores Hart). Panavisión. Color.

SESION CONTINUA

ALCANTARA.—4,30: Cuarto festival de Tom y Jerry y La guerra de los botones. Toleradas.

ALEXANDRA.—10 mañana: Hotel Internacional.

ARGÜELLES. — 5: Los hijos del capitán Grant. (Tolerada.)

BAHIA.—4: El último vikingo, El imperio del crimen (versión original). Tolerada.

BELLAS VISTAS (233-54-44). — Fray Escoba y Emboscada.

CANDILEJAS.—3,45: La cara del terror y Hotel Internacional.

CAPRI (252-10-69).—4,30 Vamos a contar mentiras y Hotel Internacional (Elizabeth Taylor). Primer reestreno.

COLON.—4,30: Robinsones de los mares del Sur, La bella durmiente. (Tolerado.)

CONCEPCION.—4: Los guerrilleros, Los hijos del capitán Grant. (Tolerado.)

COPACABANA. — Continua, 4,30: Primer festival de Popeye (color) y Un día en las carreras. (Tolerado.)

CHUECA.—4,30: El hijo del caid, Pinocho. (Tolerado.)

DOS DE MAYO. — 5: Rocambole, El león de Esparta. (Tolerado.)

EMPERADOR (243-11-51).—Continua 4: Arenas de muerte (John Wayne, Sofía Loren) y Gigi (Leslie Caron, Maurice Chevalier). Ambas color cinemascope.

FANTASIO.—4,30: El apartamento (Jack Lemmon, Shirley MacLaine, Fred MacMurray).

FIGARO. — 4: El apartamento (Jack Lemmon, Shirley MacLaine, Fred MacMurray).

IDEAL.—4: Las minas del rey Salamón (Deborah Kerr, Stewart Granger). Technicolor. (Tolerada.) Pases: 4, 6, 8, 10,15.

IMPERIAL.—Continua 10 mañana: Complementos y Los tres caballeros (la más genial de Walt Disney). Tolerada.

IRIS.—Continua, 4,30: El pirata negro (color) y Un día en las carreras. (Tolerado.)

MAGALLANES.—4: Cuarto Festival de Tom y Jerry y Tarzán y el safari perdido. (Tolerado.)

MARVI. — 5: Las minas del rey Salomón (Stewart Granger). Color. (Tolerada.)

MONACO (Esquina avenida América-Cartagena. Tel. 2566211).—4,30: Hotel Internacional. (Color.)

MONUMENTAL.—5: Los hijos del capitán Grant. (Tolerada.)

MUÑOZ SECA (231-51-41). — 10 mañana: Cuarto Festival Tom y Jerry, Tarzán y el safari perdido. (Tolerado.)

PALACE.—4: Duelo al sol (Jennifer Jones, Gregory Peck, Joseph Cotten). Technicolor.

PALACIO DEL CINE. — 5: Hotel Internacional.

PANORAMA.—10 mañana: El último vikingo (color, cinemascope) y El imperio del crimen. (Toleradas.)

RIVIERA (265-07-55).—5: El rocambole y El rebelde orgulloso. (Tolerado.)

ROSALES.—4: Maldición amarilla. ¡Acción! ¡Aventuras! ¡Misterio! (Tolerada.)

SAINZ DE BARANDA. — 4: Todo el oro del mundo, Vuelta a la vida.

SALAMANCA. — 5: Los hijos del capitán Grant. (Color.) Apta.

SAN CARLOS. — 4,30: El imperio del crimen y Las aventuras de Tom Sawyer. (Color.) Tolerado.

SAN DIEGO (Puente Vallecas).—5: Una razón para vivir, Un día en las carreras. (Tolerado.)

SORRENTO.—4: La venganza del corsario, Las aventuras de Tom Sawyer. (Toleradas.)

SOL.—10 mañana: Una noche en la ópera y Suspense, hora cero. (Tolerado.)

TIVOLI.—4,30: Los reyes del sol (Yul Brynner, George Chariki). Technicolor, panavisión. Tolerada.

URQUIJO. — 5: Complemento: Hotel Internacional.

UNIVERSAL CINEMA. — Continua 6: Hotel Internacional (Elizabeth Taylor, Richard Burton). Color. Cinemascope.

VOZ (Alcalá, 184; 2-45-82-99).—Continua desde las 5 (pases: 5, 6,35, 8,35 y 10,25): La maldición amarilla (Joachim Fuchsberger, Brigitte Grothum). Tolerada.

SALAS DE FIESTAS

ALAZAN (Paseo Castellana, 24. Teléfono 2-76-00-17).—Las más explosivas y fabulosas "vedettes"

BOITE SARATOGA (Doctor Cortezo, 1).—La sala de las mejores "vedettes" del momento y dos orquestas de excepción

CANAIMA (El cabaret de las afueras. Marcelo Usera, 86. Teléfono 269-31-32).—Kino y sus gaditanas. 40 "vedettes"

CARTAGO (Petit Cabaret. Bravo Murillo, 28. Glorieta Quevedo.)—Las mejores atracciones.

CISNE NEGRO (Cartagena, 89). Mary Carmen y sus muñecos, Hamilton Twis, Henry el diablo y las más fragantes bellezas.

CONGA. — Grandes atracciones: Julita Castro, Toni Murillo, Conchita y Luis. Orquestas Pablo Herrero y Abalos; canta, Nestor.

DANCING CLUB (Barceló, 11).—Jueves, viernes y sábados, de 7 a 10,30. Domingos y festivos, de 6 a 10. Precios populares.

EL BIOMBO CHINO (Isabel la Católica, 6. Tel. 248-50-81).—Tarde y noche: Paco de Ronda, Luisa Coral y su ballet de arte español. Viernes, día 10, tarde y noche, presentación de Françoisa Hardy, la cantante mundial del momento, la continuadora del arte de Edith Piaff.

FOLIES (Paz, 11. Tel. 231-24-40.) Tarde y noche, la gran revista titular del Olimpya, de París, de Georges Reich.

ISMAEL CLUB (Plaza Santa Ana, número 9. Tel 231-01-46.)—Tarde y noche, grandes orquestas.

LA GALERA (Villalar, 8). — Un barco lleno de ambiente. Magníficas atracciones internacionales tarde y noche y bellísimas "vedettes" españolas, francesas, alemanas inglesas

LIDO (Alcalá, 20. Edificio Alcázar).—Ballet Doris Girls, titular del Moulin Rouge de París; Adilia Castillo, la novia de Venezuela Gran espectáculo. 70 artistas en pista. Dos orquestas: Lorenzo González y Napoleón. Cenas, incluídos impuestos y espectáculo, 200 pesetas. Reserva mesas, teléfono 232-07-12.

LUSS-MAY (Junto a la fuente luminosa de Atocha) — Orquestas Escobarino y Atlántida Un gran desfile de modelos españolas italianas, inglesas, francesas y americanas Les esperamos.

MADISON CLUB (Cea Bermudez número 10 Tel. 253-01-59.)—Las mejores orquestas en el mejor ambiente de juventud Solamente tardes

MICHELETA CLUB.—Tarde y noche, en un show extraordinario triunfan Dandy Brothers, Quique Roca, su conjunto y Claudia, sus bellas modelos y la gran orquesta de Rafael Cardona. José Guardiola y su conjunto.

MOLINO ROJO (Tribulete, 16).—Tarde y noche: Estrellita Castro, Trío Capri Urbo. 12 noche: Espectáculo típico español.

MOROCO (Marqués de Leganés) Como siempre, el cabaret de Madrid

NUEVA ROMANA (Restaurante-boite. Carretera de La Coruña, kilómetro 9,200. Tel. 207-00-61).—Tarde y noche: Ballet Diabolinas, Xavier de la Vega, con Adriana y Gitana Rubia, Mary Carmen Medina, Margarita, Tony Muñoz, María Helena, Ballet Patricia Lorca y las más lindas maniquíes.

PASAPOGA.—Gran éxito, tarde y noche, de su magnífico programa, con Ker Ben & Ly, Juan Morilla y su espectáculo de arte español, Hind Morabi, Mara Lasso y las orquestas de Arturo Fornes con Rubéns Liloy y Los Mayorales.

RIVER CLUB.—Con el gran éxito de Los Granados, ballet de Patricia, Simonete Pinto, sus magníficas solistas y las orquestas venezolana de Pipo Rivas y española de José Pinós, con Valentino Sanchy.

TEYMA.—Tarde y noche, las mejores orquestas y atracciones.

YORK CLUB (247-10-24).—Tardes, 25 ptas.; noches. 40. "Ballet" Antonio Alegrías, "ballet" Laury, Ana María González y las más bellas "vedettes".

OTROS ESPECTACULOS

AQUARIUM (Maestro Victoria, 8). Gran variedad de peces tropicales, reptiles, monos, etc.

FRONTON MADRID.—10,15: Tres partidos a raqueta, uno a cesta punta y tres quinielas.

FRONTON RECOLETOS. — 10,30: Sarasola I-Garay; Ramondegui-Zubielqui. Begoñés VII - Zarandona; Oroz III-Oroz I.

Principales programas de TV. E.

◆ **PARA HOY, JUEVES, NOCHE.**—7,30: "El llanero solitario". 8: Destino: TV.—8,30: Dibujos animados.—8,40: La familia por dentro.—8,55: Mundo ligero.—9: Enigma.—9,30: Telediario.—9,45: El tiempo.—9,55: Marcando el compás.—10: Perry Mason.—11: Concertino.—12: Telediario.

◆ **PARA MAÑANA, VIERNES, SOBREMESA.** — 2,15: Primera página.—2,30: Páginas especiales.—3: Telediario.—3,30: Para vosotras.—3,40: Novela.

◆ **NOCHE.—CULTURAL:** 6: Academia TV.—6,30: Bachillerato TV.—7: Campos y paisajes.—7,15: "Feriball X-15", telefilm futurista.—8: Los viernes, concierto.—8,30: Dibujos animados.—8,40: Campeones.—8,55: Mundo ligero. — 9: Confidencias.—9,30: Telediario.—9,45: El tiempo. — 9,55: Marcando el compás.—10: "Espejo del destino", telefilm.—11: La noche al habla.—12: Telediario.

NIÑO DE CUATRO AÑOS AHOGADO Tras seis días de búsqueda, los bomberos de Granada encontraron al niño de cuatro años Miguel Robles Paragón, que el pasado día 1 desapareció cuando se encontraba con sus padres en un ventorrillo. Su cadáver apareció en una acequia de Torremocha, momento que recoge la fotografía. (Foto Cifra.)

CORDOBA

Los gitanos trabajan para pagar el entierro de una hermana de raza

CORDOBA, 9. — Se comenta en esta capital un gesto humanitario de los gitanos en favor de uno de los de su raza. Cerca de la plaza del Potro falleció una gitana, llamada Mercedes Heredia, muy popular entre la gitanería. Como la familia carecía de recursos para proporcionarle un entierro decoroso, se reunieron los gitanos y acordaron marchar a trabajar para, con el importe de los jornales, sufragar los gastos del sepelio. Para ello marcharon a una finca cercana y se contrataron para la recogida de algodón. Volvieron a Córdoba e invirtieron el dinero en el entierro, que se ha visto muy concurrido.

◆ **MUERTO POR EL TREN**

CORDOBA, 9.—Fué arrollado y muerto por un tren Ignacio Romero Sánchez, de cuarenta y cuatro años. El accidente ocurrió en el paso a nivel de Los Mochos, en la línea Madrid-Cádiz. (Cifra.)

◆ **INCENDIO EN UN TALLER DE PINTURA**

BARCELONA, 9.—Por inflamarse unas latas de benzol se declaró un incendio en el taller de pintura de la calle de Aragón, 143, propiedad de Armando Alsamora Fusté. Los bomberos dominaron el fuego, sin que ocurrieran desgracias personales. Las pérdidas son de consideración. (Cifra.)

◆ **PERECE ABRASADA**

MANZANARES (Ciudad Real), 9.—Ha fallecido a consecuencia de las quemaduras que sufrió Isabel Díaz de Mera Romero, de cincuenta años, viuda. Se encontraba realizando los quehaceres domésticos y sufrió un mareo a consecuencia del cual cayó de bruces sobre el hogar, alimentado con fuerte fuego. (Cifra.)

Por referéndum

Los exiliados cubanos van a tener un directorio unido

MIAMI, 9.—Los organizadores de un referéndum entre cubanos exiliados en todo el mundo han anunciado que un grupo de dirigentes cubanos en el exilio será designado mediante este referéndum dentro de unas semanas. El abogado cubano Ernesto Freyre, que coordina los trabajos, dijo que espera anunciar la lista de candidatos en los primeros diez días de febrero. "Los hombres elegidos—probablemente entre tres y cinco—no formarán un Gobierno en el exilio o un Gobierno en armas, ni interferirán en los planes de cualquier otro grupo de cubanos refugiado en algún país", añadió Freyre. La votación tiene por objeto el crear un órgano central que coordine los esfuerzos de todos los exiliados para derribar al Gobierno de Fidel Castro. (Efe.)

REFORMAS

HOTELES - BARES - CINES - ESTABLECIMIENTOS

AMUEBLAMIENTO ◆ INSTALACIONES ◆ DECORACION

PRESUPUESTOS SIN COMPROMISO

EL MUEBLISTA DE PARIS

DOCTOR ESQUERDO, 8 y 29 (Junto Manuel Becerra)

M.C.D. 2022

BOLSAS

NACIONALES Y EXTRANJERAS

MADRID

El mercado ofreció en la sesión un tono irregular, dentro de una leve disposición más favorable. En el sector de acciones el interés de la demanda se reflejó en monopolios y especialmente en El Aguila y azucareras. Respecto a bancos, electricidad y arbitraje, las diferencias en uno y otro sentido han sido de escasa entidad, excepto Petróleos.

El índice general de cotización fué 100,89 (— 0,04).

Cotizaron en el departamento de renta variable 93 valores, de los cuales 32 alzan, 38 bajan y 23 repiten.

SITUACION AL CIERRE.—Mejor ambiente que en jornadas anteriores.

	Del día	Precte.
FONDOS PUBLICOS		
Interior	91,50	— 0,25
Amortizable 4 % ...	106,50	
Idem íd., 1951	102	+ 0,50
Idem íd., 1953	101	=
Idem, 3,50 %	101	+ 1
Idem, 3 %	98	=
Corp. públicas		
Rec. Nacional	102,50	=
Renfe	100,75	=
Ay. Madrid, 1946 ...	78	+ 0,50
E. M. Transportes ...	96	
Cédulas		
Hipotecarias, serie A.	92	— 0,50
Idem, 4 % exentas.	99	+ 0,75
Créd. Loc. Interprov.	98,75	+ 0,25
Idem íd., con lotes.	103,50	— 0,50
Idem íd., pref.	106	+ 0,50
ACCIONES		
Bancarias		
Exterior	562	+ 2
Central	1.003	— 2
Esp. de Crédito	1.092	=
Hispano Americano.	923	— 2
Ibérico	738	+ 1
López Quesada	812	
Popular Español ...	733	— 3
Rural	280	+ 1
Eléctricas		
Viesgo	238	— 1,50
Leonesas	183	+ 2
Reunidas Zaragoza...	183	=
Fecsa	303	+ 1
Fenosa	280	=
Cantábrico	197	— 2
Española	370	— 5
Chorro	180	— 0,50
Iberduero	375,50	— 0,50
Moncabril	148	=
Saltos del Nansa ...	150	— 1
Sevillana	215,25	— 0,25
Unión E. Madrileña.	247,50	=
Alimentación		
El Aguila	614	+ 4
Azucarera General ...	166	+ 8
Ebro	525	+ 5
Construcción		
Hidrocivil	78	=
Cementos Alba, p. ...	220	=
P. Valderrivas	522	— 23
P. del Ebro	90	— 5
Vallehermoso	213	+ 1
Encinar Reyes	54	=
I. Metropolitana ...	185,50	— 0,50
Urbis	94	— 1
Ceisa, g.	128	+ 5
El Carmen	156	+ 9
U. Metropolitana ...	815	+ 15
Cartera		
Insa	121,50	— 0,50
Mineras		
Minas del Rif	375	+ 15
Felguera	102	=
Guindos	70	=
Ponferrada	586	=
Río Tinto	112	— 2
V. Cántabra	165	— 4
Monopolios		
Campsa	169,50	+ 2,50
Tabacalera	231	+ 3
Navales		
Constr. Naval	87	— 1
Trasmediterránea ...	164	— 1
Químicas		
I. Aragonesas	160	— 6
Explosivos	248	=
Cros	305	+ 1
Hidro Nitro	119	— 1
Ibér. Nitrógeno	70	— 1
Petróleos	544	+ 7
Dow - Unquinesa ...	165	=
Resinera	185	— 2
Siderometalúrgicas		
Altos Hornos	117	— 1
Seat	265	— 1
Fasa	610	=
Finanzauto	210	=
Aux. de Ferroc.	154,50	— 2,50
Ind. Sta Bárbara ...	90	+ 2
Mat. y Constr.	104	+ 2
Met. Sta. Ana	97	+ 2
Aluminio Ibérico ...	95	=
Española del Zinc ...	90	+ 10
Telefonía y Radio		
Telefónica	175,50	=
Marconi	112	+ 2
Textiles		
Fefasa	100	— 2
Sniace	300	— 5
Varias		
Papeleras Reunidas...	155	=
Unión y Fénix	5.725	+ 75
Metro	196,50	— 1,50
Aviaco	68	=
G. Preciados, nuevas.	849	+ 2
Idem. nov.	847	+ 2
DERECHOS DE SUSCRIPCION		
Banco Exterior	175	— 5
Banco Ibérico	315	=
Banco Mercantil ...	274	=
Iberduero	124,25	+ 2,25
Leonesas	70	— 2
Fecsa, grandes	485	— 5
Fecsa, pequeñas... ...	95	— 5

	Del día	Precte.
Azucarera	56	+ 3,50
El Aguila, c. 135 ...	61	+ 2
El Aguila, c. 136 ...	363	+ 8
Portland Valderrivas.	525	— 25
Saconia	9	=

BARCELONA

La sesión de Bolsa de hoy se ha desarrollado con parecida tónica a la de ayer, si bien se notó una ligera mejoría en los cambios, pero no en el número de operaciones. Renació algo la confianza entre los asistentes, lo que motivó la esperanza de que en futuras operaciones se reafirmará esta tónica, de mayor envergadura y de mejora en los cambios. En el corro de acciones las operaciones no han sido tan voluminosas como el día anterior, si bien ha predominado el signo positivo en los cambios realizados. En fondos públicos hubo algo más de negocio que el día pasado, y en obligaciones industriales, poco negocio, como ya es costumbre. En cupones predominó la confianza, y hubo un aumento en los cambios realizados.

	Del día	Precte.
Ferroc. Cataluña	156	=
Maquinista	90	— 3
Harry Walker	475	=
Fomento de Obras ...	173	— 5
Asland	35	— 2
Urbas	135	=
Seat	266	+ 1
Cros	305	+ 2
Campsa	168	+ 1
Trasmediterránea	165	=
C. Naval	88	— 2
T. A. C.	165	— 10
Ebro	218	— 4
Aguas Barcelona	295,50	— 1,50
Idem Besós	246	— 2
Idem Sub-Llobregat ...	242	+ 2
Idem Valencia	165	+ 5
Catalana Gas	211	+ 1
C F Eléctrico	195	=
Fecsa	305,50	+ 0,50
Hidrola	372	=
Iberduero	376	+ 3
Sevillana	215	=
U. E. Madrileña	245	+ 1
Leonesa	182	=
Petróleos	538	— 2
Explosivos	248	+ 1
Hidro-Nitro	117	— 3
I. Aragonesas	163	+ 1
Dragados	325	+ 5
Rif	375	+ 2
Telefónicas	176	=
Duro - Felguera	101,50	=
Altos Hornos	117	— 7
Material y C.	104	+ 4
Banco Central	1.003	— 2
Idem Exterior	560	+ 2
Idem Pop. Esp.	733	— 5
Crédito y Docks	850	+ 30
General Azucarera ...	163	+ 3
España Ind.	110	+ 4
La Seda B	450	— 18
Tabacos Filipinas ...	505	— 5

BILBAO

En un mercado entonado las acciones bancarias se muestran débiles; las eléctricas, en ligera alza; las mineras, fuertes; las siderúrgicas, flojas; las industriales, sostenidas. El cierre, relativamente consistente.

	Del día	Precte.
Banco de Bilbao	1.010	— 5
Idem Central	1.005	— 3
Idem de Vizcaya ...	990	— 2
Banesto	1.085	— 5
Ferroc. Vascongad. ...	96	=
Viesgo	237	+ 2
R. Zaragoza	182	=
Española	365	+ 2
Iberduero	376,50	+ 3,50
Fenosa	280	=
Rif	370	+ 5
Esp. del Zinc	89	+ 4
Vascongada	133	=
Altos Hornos	115	— 2
Basconia	176	— 4
Mondragón	250	=
Babcock	223	— 3
Euskalduna	131	— 2,50
Santa Bárbara	87,50	— 1,50
Campsa	168,50	+ 1,50
Telefónica	177	+ 1
Papelera	380	=
Sefanitro	225	+ 1
Dow Unquinesa	166	+ 3
Azucarera	161	=
Siga	106	— 4
Resinera	189	=

LONDRES

(APERTURA DE HOY)

Los tanteos de compra de la especulación, que trata de hacerse con papel a cambios bajos, están repercutiendo en consolidación de las cotizaciones, con alza progresiva de algunos de los valores más numerosos del corro industrial.

	Chelines	
	Hoy	Anter.
Brit. Petrol.	58/4	58/3
Shell	49/10	49/7
Vickers	31/1	31/1
Brit. Ame Tob.	50	50
Courtaulds	75/6	75/4
Distillers	39/4	39/4
Dunlop	38/6	38/6
Gt. Univ Stores	50/4	57/6
I. C. I.	47	47
Rolls-Royce	32/3	32/3

MILAN

(APERTURA DE HOY)

Dentro de una cifra de negocio no más que moderada, la tónica de la contratación resulta más bien desigual, con altibajos que obedecen a factores técnicos del mercado e internos de cada valor, sobre todo en el corro industrial.

	Liras	
	Cierre	Anterior
Bastogi	2.051	2.081
Finsider	965	975
Gen. Assicur.	10.050	10.030
Snia Viscosa	107.100	107.550
Montecatini	5.058	5.070
Fiat	2.150	2.210
Sade	2.381	2.380
Italgas	3.160	3.174
Italcementi	19.820	19.850
Pirelli	5.020	5.010

FRANCFORT

(CIERRE DE AYER)

Alzas de hasta cinco enteros durante la primera hora de contratación, ante el aumento en el volumen de órdenes de compra por parte de agentes extranjeros y corredores marginales, sobre todo en el corro industrial. Tónica firme, con recuperación de los retrocesos de la noche anterior.

	Marcos	
	Cierre	Anterior
A. E. G.	483	478
Bde. Anilin	530-1/2	524-3/4
Brown Boveri	615	606
Daimler Benz	904	899-1/2
Metallges	799	797
Rhein Stahlw	212-1/2	211-1/2
Rhein W Elec.	628	621
Siemens	563	556
Deutsche Bk.	540	535
Dresdner Bk.	520	520

PARIS

(CIERRE DE AYER)

El mercado se rehace tras la declaración del primer ministro en el sentido de que los baches de la Bolsa durante 1963 fueron extremosos tanto en duración como en importancia. Dentro de una animación reactivada, encabezan los avances los títulos antes más castigados.

	Francos	
	Cierre	Anter.
Banco de París	364	360,50
C. G. E.	619	589
Fr. Petroles	234,80	225
Pechiney	167	162,80
Rhone Poulenc	379	365,10
Thomson-Houston	217	212,80
Gal. Lafayette	490	478
Ciments Franc.	174,10	175
St. Gobain	243,20	242
Schneider et Cie.	278	270

NUEVA YORK

(CIERRE DE AYER)

La Bolsa ha vuelto a registrar hoy un nuevo avance, el sexto consecutivo, cerrando otra vez a un nivel de cambios sin precedentes, según los principales índices bursátiles. El mercado sigue favorablemente respaldado por las buenas noticias sobre la marcha de los negocios y las excelentes perspectivas.

	Dólares	
	Cierre	Anterior
All. Chemical	57-1/4	56-3/8
Am. Tel. & Tel.	141-1/4	140-3/8
Boening	37-1/2	37-5/8
Chrysler	83-1/2	80-1/8
Dupont	241	240-3/8
G. Motors	79	78-1/8
Gulf Oil	47-5/8	47-7/8
I. B. M.	513	508
N. Y. Central	24-7/8	25
U. S. Steel	56-3/4	57

MERCADOS

CHICAGO

CEREALES. — Alzas en cereales y soja, sobre todo el trigo, el centeno y el maíz, ante las nuevas licencias para la venta a Rusia y Bulgaria y las perspectivas de operaciones con nuevos países del bloque oriental.

COTIZACIONES

(Dólares por 27,2 kilos)

Trigo número 2	2,25-1/2

NUEVA YORK

COTIZACIONES

AZUCAR. — Escasa variación de precio, dentro de una tónica de poco negocio. Nada en la contrata nacional. El comercio se mantiene a la expectativa de los reajustes de cupos en el propio mercado yanqui.

CAFE.—Se sigue especulando en la contrata brasileña, con gran animación en las operaciones. Mayor demanda de grano de tueste.

CACAO.—Alzas moderadas al iniciarse la contratación en esta jornada, con cierre, no obstante, a precio algo por debajo del fin de la sesión anterior al término de una serie de fluctuaciones desiguales.

ALGODON.—Paralizado el negocio del algodón hasta última hora de la tarde, en que se operó algo en las contratas más próximas, marzo y mayo. Cierre sostenido y algo en alza, con ventas del orden de 1.500 balas.

CATIZACIONES

(Centavos por 433,6 gramos)

Azúcar, mundial	10,35
Café Santos	41,50
Cacao Bahía	26.62
Algodón	32,25

LONDRES

LANA.—Retrocesos de menor cuantía a primera hora de la tarde, ante la presión vendedora registrada por parte de Bradford y las realizaciones, con cierre algo más sostenido.

METALES.—Más firme el cobre en esta última sesión, ante la demanda de naturaleza especulativa. Menos sostenido el estaño, aunque bien de ventas. El plomo y el cinc, bastante solicitados.

COTIZACIONES

(Peniques por 453,6 gramos)

Lana merino 60/64's	123,9	124

(Libras por 1.016 kilos)

Cobre	236
Estaño	1.046
Plomo	79-3/8
Cinc	98-1/2

NOTICIARIO

MENTIS A UNA PRESUNTA COMPRA ESPAÑOLA DE ACEITE DE GIRASOL

De fuente oficial española se indica desconocerse por completo detalle alguno sobre una supuesta compra española de aceite de girasol, rumoreada estos días en los mercados exteriores.

El mentís oficial se refiere a rumores circulados en el mercado de Nueva York en el sentido de que España había adquirido 20.000 toneladas de aceite de girasol procedentes de la Europa oriental.

◆ AUTOMOVILES

Los Estados Unidos importaron el pasado año 396.484 automóviles extranjeros, por valor de 432.564.000 dólares, y las perspectivas de la importación continúan invariables para 1964, según indica el Departamento de Comercio.

El mercado yanqui de automóviles extranjeros parece actualmente haber mermado, aunque el total de 1963 venía a rebasar en unas 20.000 unidades las importaciones de 1962.

En Estados Unidos se producirán 7,8 millones de automóviles nuevos durante 1964, lo cual supone un aumento de unas 200.000 unidades en relación con 1963.

◆ LA ECONOMIA YANQUI EN 1964

Trece destacados economistas participantes en el Foro Económico Anual de la Junta Nacional de la Industria de Nueva York—organismo privado—han pronosticado que continuará la mejoría de la economía norteamericana durante 1964, con un incremento de al menos el 5 por 100 en el producto nacional bruto. Se cifra el aumento del producto nacional bruto en 30.000 millones de dólares más este año sobre lo previsto para 1963, 596.000 millones de dólares.

La producción industrial aumentará sólo moderadamente durante este año, correspondiendo la mayor parte del incremento a mitad del año y se espera que el paro mejore en casi un 5,3 por 100 del volumen global de mano de obra para final del año en comparación con la vigente proporción del 5,5 por 100.

◆ LAS RESERVAS ORO DE LOS ESTADOS UNIDOS AL INICIARSE EL NUEVO AÑO

La reserva oro de los Estados Unidos concluyó el año 1963 con una pérdida total del orden de 465.000.000 de dólares, en comparación con un retroceso de 912.000.000 en 1962, según indica el Banco Federal de la Reserva de Nueva York.

La reserva quedaba inalterada en el último balance de la semana última, dejando el total disponible en 15.513.000.000 de dólares. La reserva oro del Tesoro a primeros de 1963 era de 15.978.000.000 de dólares.

Durante el plazo de dieciocho semanas, iniciado a mediados de agosto de 1963, la reserva oro quedó sin variación; luego, en la semana concluída el 25 de diciembre, mermó en 70 millones de dólares.

◆ MARCA DE BOTADURAS DE BARCOS EN ESPAÑA DURANTE 1963

España botó nuevos buques por un total de 179.500 TRB durante 1963, con incremento del 16,7 por 100 sobre 1962, y una marca total para los astilleros españoles, según los datos provisionales facilitados por el Servicio Técnico Comercial de Construcciones Navales.

De dicho total, 85.600 TRB eran con destino a la exportación, y 93.900 TRB, para el mercado nacional.

El total quedaba integrado por (en TRB): carga seca, 106.100; petroleros, 31.200; pasaje y mixtos, 17.300; frigoríficos, 1.000; pesqueros, 20.000; auxiliares, 3.900.

Entre las nuevas unidades, el petrolero de 31.200 TRB "Elcano" es el mayor jamás construído en España, siguiéndole el "Artemisión", de 28.000 TRB, y el "Santa Alicia", de 21.000, ambos cargueros para la exportación, según los datos más recientes.

◆ CREDITOS A LA CONSTRUCCION NAVAL EN ESPAÑA

El Consejo Regulador de la Marina Mercante ha aprobado una propuesta de crédito naval para 1964 que representa 2.586 millones de pesetas, según el Servicio Técnico Comercial de Constructores Navales.

La propuesta sugiere la siguiente distribución:

a) 1.291 millones para buques a construir por armadores que se comprometan a desguazar unidades anticuadas. En total hay 23 nuevos buques destinados a la construcción según esta partida del crédito.

b) 548 millones de pesetas para buques a construir con crédito reembolsable en diez años y con interés del 5 por 100 anual. Esto se refiere a cinco buques, entre ellos un petrolero de 53.000 toneladas.

c) 746 millones de pesetas para ocho buques (entre ellos otro petrolero de 53.000 toneladas) con crédito a quince años al 4 por 100.

EL HOMBRE DEL TIEMPO

Por Mariano Medina

PROGRESA LA INESTABILIDAD

La inestabilización atmosférica de que ayer les hablábamos sigue progresando paulatinamente. Aparte las nieblas, que continúan siendo numerosas por las cuencas del Duero y del Ebro y en Castilla la Nueva, principalmente, la nubosidad predomina en la mitad oriental de la Península y Baleares, con la excepción (hoy por la mañana) de la parte correspondiente al litoral Cantábrico y de la zona Barcelona-Tortosa. También en Canarias anda el tiempo inestable. Se han registrado ayer ligeras precipitaciones en puntos de Baleares y en Tarrasa, Castellón, Valencia, Alicante y Murcia. Durante la pasada noche también en lugares de Baleares, Valencia, Alicante, Murcia, Almería y Málaga, destacando tres litros por metro cuadrado en Málaga y en Cartagena.

Las temperaturas siguen siendo bajas en la mayor parte del país; entre las máximas de ayer no superaron un grado bajo cero en León, Zamora, Salamanca, Valladolid, Segovia, Palencia y Huesca, y Soria, que se quedó en cero grados. Las más altas de las máximas, 16 grados en Cádiz y Huelva y de 20 a 25 en Canarias.

Hoy se han registrado heladas en Gerona, puntos de las provincias de Barcelona, Guipúzcoa, Vizcaya, Galicia (excepto La Coruña), en Mallorca y en todas las regiones del interior de la Península, salvo las muy meridionales. Destacan Avila, con ocho grados bajo cero, y Segovia, con siete grados bajo cero; las más altas de las temperaturas mínimas han sido de diez grados en Cádiz y de 12 a 16 en Canarias.

La nubosidad debe ser predominante en España. Será mayor cuanto más al Oeste; seguirá habiendo algunas lluvias ocasionales en puntos de la región mediterránea y pueden ir apareciendo otras por comarcas de más al interior. La inestabilización es lenta. La causa de ella es la avenida por altos niveles de aire frío desde Centroeuropa. Y ya veremos si no acaba eso convirtiéndose en una verdadera ola fría; por el momento, no; pero quiza sólo sea por el momento.

EL TELEFONO DE PUEBLO, 273-12-00

M.C.D. 2022

UNA SERIE DE REPORTAJES, POR EL DOCTOR OCTAVIO APARICIO

Salud y seguridad social

1

PREVENIR, MEJOR QUE CURAR

La salud es oro. Esta frase expresa una idea que, a pesar de tener dos siglos de existencia, aún no ha sido comprendida por casi nadie. Es un dicho popular que los prudentes chinos sólo pagaban a sus médicos si gozaban de salud plena, negándoles el más insignificante salario si caían enfermos. Pero los occidentales se han empeñado durante siglos en abonar honorarios tan sólo por el diagnóstico y tratamiento de una dolencia, indignándose si algunos, avisados, insistían en recibirlos por anticipado.

LA culpa no es de nadie, naturalmente. Es una vieja costumbre que conviene someterla a revisión completa. Por mi parte voy a hacerla, aprovechando la actualidad del tema, puesto que la base VI, artículo 20 de la Ley de Seguridad Social organiza la futura asistencia sanitaria española de modo que garantice, a través de un sistema unitario, la recta aplicación de los medios conducentes a la recuperación, defensa de la salud, a la prevención de accidentes de trabajo y enfermedades profesionales y al tratamiento que en tales casos haya de dispensarse.

Existen dos modos de concebir un seguro: el de asegurarte para que te protejan y nunca te suceda nada y el de asegurarte para que, si te ocurre algo, te ayuden en tu infortunio y te devuelvan sano y salvo a la plena normalidad. El primero es un seguro preventivo. El segundo es un seguro asistencial o curativo Cualquier hombre precavido tiende, si sus medios se lo permiten, a cubrirse contra todo riesgo, a suscribir ambos seguros. Esto es lo que pretende y lo que ofrece la nueva Ley de Seguridad Social, pero en su articulado continúa manifestándose con mayor claridad la previsión asistencial, cuando lo que verdaderamente vale oro es la previsión pura y simple.

No creo que haya duda entre la elección de una salud garantizada y mejorada y la asistencia perfecta ante cualquier caso de enfermedad. El ideal persigue acogerse con mayor frecuencia a la primera protección, si bien todavía hay que recurrir a los servicios asistenciales, lo cual obliga a perfeccionar una y a mantener la otra en pleno y eficaz funcionamiento.

Durante mucho tiempo, los médicos han ido detrás de las enfermedades como los policías detrás de los ladrones. Ya es hora que, haciendo un uso racional de sus conocimientos y utilizando los recursos científicos y técnicos, se anticipen a los hechos morbosos. No se trata de crear nada nuevo, sino de aplicar a otros campos de la patología humana lo que bacteriólogos y sanitarios vienen realizando durante setenta y cinco años en el amplísimo sector de las enfermedades infecciosas. Aunque la teoría y la práctica de la vacunación es mucho más antigua, su época dorada la constituyó el primer tercio de este siglo, sin que haya perdido toda su eficacia con el advenimiento de las sulfamidas y antibióticos. Los virus, que todavía se resisten a estos fármacos, se rinden ante una campaña de inmunización bien dirigida, como lo prueba la que se está realizando contra la poliomielitis con vacuna de virus muertos o de virus vivos atenuados.

Toda nuestra medicina preventiva está basada, fundamentalmente, en la lucha contra las enfermedades infectocontagiosas. Sin embargo, estas dolencias están desapareciendo de la patología, eliminadas por los antibióticos, las vacunaciones y las luchas sanitarias. Su lugar es ocupado por otras plagas que afectan a los humanos, individualmente o como cuerpo social. Son éstas las que hay que estudiar a fondo para atacarlas con certera eficacia. En esta nueva etapa de la medicina preventiva está comprometido todo el mundo. En primer término, los médicos, que son los únicos profesionales que buscan la destrucción de su clásico medio de vida: la enfermedad. Si los médicos fuesen culpables de conservar en un estado latente las dolencias para no perder sus ingresos, nunca se habría producido ningún progreso médico. Y justamente ahora, en que éste avanza aceleradamente, es cuando la profesión médica atraviesa su crisis económica más aguda. No hay mejor prueba de generosidad y de altruismo.

Este proceso crea una nueva situación al doctor y le exige una función aún más importante y responsable: la de consejero y asesor.

Por su formación universitaria, el médico es aquella persona que más sabe de medicina, pequeño detalle que a veces parece ser que olvidan algunos de sus pacientes. Me refiero a los que acuden a las consultas en busca de una receta y no en busca de un diagnóstico, de un tratamiento o de un consejo.

Insisto en que la culpa no es de nadie. Por un lado, el médico ha recibido una amplia enseñanza sobre la manera de diagnosticar y de tratar a los enfermos. Pero la enseñanza clásica apenas ha sabido formarles en dos materias actualmente decisivas: la medicina preventiva y la medicina social. Los libros de texto usuales apenas dedican unos párrafos a la profilaxis y casi unas líneas o nada a la vertiente social de las dolencias que hacen sufrir a los hombres y destruyen su felicidad y su economía.

Por su parte, el paciente sólo sabe pedir dos cosas: que le digan qué es lo que tiene, cosa a veces difícil de explicar, y que le receten la mejor medicina que exista. No es que pida mucho. Yo creo, más bien, que pide demasiado poco. La medicina actual tiene mayores ambiciones. Sin olvidarse del diagnóstico y de la curación de las enfermedades, estime aún de mayor interés fomentar y mejorar la salud, prevenir las dolencias y ayudar a los hombres a adaptarse favorablemente al medio, al ambiente en que viven, trabajan y se divierten.

La seguridad social puede proporcionar todo esto a los que se acogen a sus beneficios. Pero es necesario que se organice adecuadamente y, sobre todo, debe enseñar en qué consisten los derechos en materia de salud de los hombres, que fueron formulados en el Congreso de Constitución de la Organización Mundial de la Salud, el 7 de abril de 1948, en los siguientes términos:

1. La aspiración de todos los pueblos es el goce máximo de salud para todos sus ciudadanos.

2. La salud es el estado de absoluto bienestar físico, mental y social, sin distinción de religiones, credos políticos o clases sociales.

3. Todo hombre tiene derecho a conservar la salud y, en caso de que enferme, a poseer los medios para curarse.

4. Esta protección debe abarcar no sólo a él, sino a sus familiares.

Ahora que ha quedado bien sentado que la salud es un derecho de todo ser humano, conviene también hablar del deber. Me refiero al deber de todas las personas a colaborar activamente con el médico. El aglutinante de esta colaboración ha de ser la confianza, la fe en sus conocimientos. No puede haber fe en un médico impuesto. Es indispensable que cada paciente en potencia elija su doctor. Pero no debe atribuirle virtudes sobrehumanas. Nunca debe de esperar que el médico lo haga todo. Que la medicina baste. Ha de comprender, de una vez para siempre, que a veces es más importante su colaboración Tiene derecho a estar sano. Pero también debe estar sano. Su salud depende de como valore y de como interprete este deber.

de nuevo la
RULETA SIEMPRETOCA GRADEN

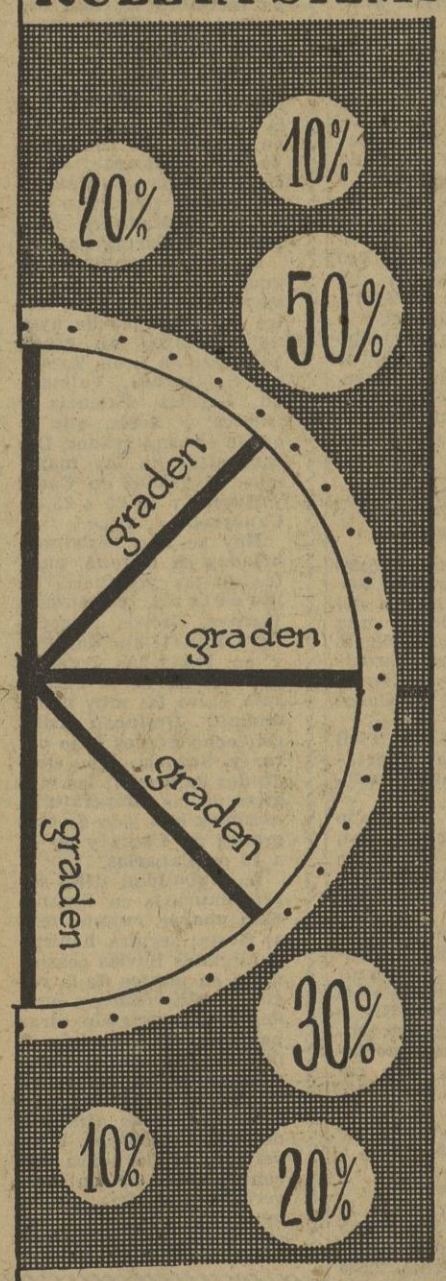

NO HACEMOS REBAJAS
VD. PONE PRECIO A SU COMPRA
al obtener en todas y cada una de sus compras, girando la
RULETA SIEMPRETOCA GRADEN
el 10, 20, 30 y hasta el 50 por 100 del pago efectuado, cuya cuantía le será entregada al instante, en metálico.

En nuestras distintas plantas Vd. encontrará:
Confección de caballero, señora y niños.
Perfumería.
Bisutería.
Marroquinería.
Lanas y sedas.
Algodones.
Zapatería y
todo para el hogar.

SIEMPRE AGRADA COMPRAR EN
graden

GALERIAS Y ALMACENES DE NOVEDADES, S. A.
FUENCARRAL, 45 MADRID

TIPICAMENTE GALLEGA
MEJILLONES
a 6 PTS. DOCENA
MEJILLONERA del NORTE
VIVEROS FLOTANTES, RIAS DE PONTEVEDRA, VIGO Y
ESPECIALIDAD EN:
POLLOS ASADOS
TAPAS DE COCINA
PULPO a la GALLEGA y VINAGRETA
SALON PARA MERIENDAS
FACIL APARCAMIENTO
MARTIRES CONCEPCIONISTAS, 9 (PASAJE)
JUNTO A LA GOYESCA
CONCESIONARIO:
LA GOYESCA HERMANOS DE PABLO, 10

ALQUILER DE:
SOMBREROS DE SEÑORA
CHAQUETS, SMOKINGS.
MEDIA ETIQUETA.
VESTIDOS DE NOVIA Y MADRINA,
MANTILLAS, PEINAS Y PIELES
LUER
Por ser esta Casa de reciente inauguración, todos los artículos son completamente NUEVOS
Gral. Mola, 25 (entre Goya y Hermosilla) Madrid-1 T 276 12 94

M.C.D. 2022

River Club

MAÑANA

incorpora a su gran programa al artista elegido como el más famoso de show,

CARLOS ACUÑA

(EL REY DEL TANGO)

EL BIOMBO CHINO

ISABEL LA CATOLICA, 6
Teléfs 248 50 81 - 248 50 82

VIERNES, DIA 10, Y SABADO, DIA 11
TARDE Y NOCHE

¡DOS UNICAS GALAS!

El acontecimiento mundial del momento
Por primera vez en España, la continuadora del arte de Edith Piaf

FRANÇOISE HARDY

LA FAMOSA CANTANTE FRANCESA QUE HA GRABADO DIEZ MILLONES DE DISCOS

PASE COMPLETO DEL PROGRAMA DE ATRACCIONES INTERNACIONALES
Y las orquestas de

ERNESTO DUARTE, CON SABOR CUBANO
y la
ORQUESTA ATRACCION BIOMBO CHINO

GALAS DE NOCHE
GRAN SERVICIO DE RESTAURANTE
RESERVE SU MESA PERSONALMENTE

por emilio g. loygorri

Licia, Helga y La Paquera

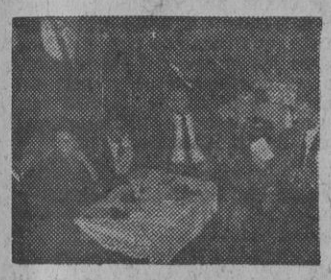

Salió como suelen salir estas cosas. Helga Line se fué al Maravillas a ver a Licia Calderón. Y al final de la función se decidió ir a oír a La Paquera en Las Brujas. Licia —guapísima Licia, ¿verdad señores?— empezó siendo "flamenca" y le queda el gusanillo. Helga, no, pero también le gusta lo suyo, y, sobre todo, le encanta el estilo de La Paquera. Y para que todo esto se "vea", Montijano captó la instantánea.

A LAS DOCE EN PUNTO

Por ARBOLI

APERTURA DE LA RESIDENCIA VALENTIN

En estos días ha sido inaugurada y abierta al público la nueva residencia Valentín y el bar americano, situados en Concha Espina, 63 (confluencia con Serrano y el campo Santiago Bernabéu). El nuevo local ha sido dotado con las máximas comodidades y tanto su decoración como mobiliario denotan un gusto y un lujo excepcionales. Sinceramente, hemos de felicitar a su propietario, don Félix Fernández, por esta nueva empresa, a la que auguramos un éxito completo.

◆ Eye-liner y G-send fluid, dos productos de la acreditada firma Stendhal, de París, que hacen furor entre las más exigentes mujeres de todo el mundo. Eye-liner es algo fabuloso para el contorno y perfilado de los ojos. G-send fluid, un producto excepcional para el maquillaje femenino. Stendhal se distingue y distingue a la mujer.

◆ **LUIS FOLLEDO, UN HOMBRE ELEGANTE**

A Luis Folledo le vemos en el restaurante La Campiña, de la cuesta de Santo Domingo, 20 Un local famoso por sus exquisitas parrilladas argentinas. El boxeador viste un corte impecable, siguiendo la línea de la moda actual. No en balde tiene fama de hombre elegante. El sigue en sus trece en lo relativo a torear. Le apasiona el ruedo y el riesgo. Claro que no piensa dejar el ring por el toreo. Desea alternar ambas profesiones. Folledo goza fama de experto en gastronomía. Pese al régimen que ha de guardar por su profesión, es amigo de la buena mesa y tiene gran acierto en la elección de sus menús. Hoy se ha inclinado por la "parrillada", una de las mejores especialidades de la casa. Admiradores y peticionarios de autógrafos le han asaltado a la puerta del local y él, condescendiente ha atendido a cuantos le han solicitado su firma. Para los amantes de la elegancia, les informaremos que su sastrería se llama Gales y está en la calle Hortaleza, 3. De nada.

◆ **DOMECQ, PRESENTE EN LOS GRANDES ACONTECIMIENTOS**

En el restaurante Valentín hemos saludado a don José González de la Peña, representante general de la casa Domecq, con el representante español en la Organización de la Aviación Civil Internacional en Canadá. Figuras destacadas en el ámbito internacional tanto por la calidad de estos incomparables vinos jerezanos como por los aciertos de nuestra representación en lo relativo a la aviación civil Una cena amigable, bien surtida y mejor "regada". En Valentín, las mejores noticias y las reuniones más destacadas están a la orden del día. Domecq, está visto, sigue presente en las reuniones de las más destacadas personalidades.

◆ **ALBERTO CLOSAS, NUEVO ESTRENO**

En el café Gijón, camino de su nuevo restaurante, vemos a Alberto Closas. El actor prepara nueva obra para el teatro Marquina. Un estreno, aún no muy próximo, ya que tendrá lugar el próximo día 17. Closas llevaba bastantes fechas un tanto alejado de la escena, mientras en su teatro estrenaban otras compañías y se ofrecían recitales. Parece ser que a partir del viernes 17 nuevamente volverá a hacerse cargo del magnífico local para deleitar al público con su arte interpretativo y directivo. En el Gijón, las noticias y los personajes son frecuentes. Su restaurante es una buena fuente informativa para el periodista.

ESTO, AQUELLO, LO OTRO

por Manuel Sellés

JESUS VARGAS, PRESIDENTE DEL GRUPO NACIONAL DE ALTA COSTURA

Jesús Vargas, conocido modista de la firma Vargas-Ochagavía, ha sido elegido vocal nacional de Alta Costura en la junta nacional de la Sección Económica del sector de Confección, de donde se deduce que asume la presidencia del Grupo Nacional de Alta Costura del Sindicato Textil, y por ende, la responsabilidad de las iniciativas que tome para una mejor organización y desarrollo del grupo.

Vargas, a quien encontramos en el local flamenco de TORRES BERMEJAS, nos dice que viene dispuesto a luchar por una auténtica costura española, y no francesa. «Entre otras razones —aclara—, porque lo francés lo hacen muy mal los españoles, aparte de que la costura francesa difícilmente se puede llevar en España. Por eso pienso montar una escuela de creadores, para orientar y formar el gusto, sobre ideas originales, y desterrar así a los copistas e imitadores.»

Vargas nos dice también que quiere dedicarle una gran atención a las provincias, donde hay magníficos creadores de la moda, con desfiles e intercambios, y también una especial dedicación al extranjero, con desfiles y participación en los distintos certámenes y ferias.

El jueves se celebrará una reunión para decidir los representantes españoles de la moda que asistirán con sus creaciones a la Feria Mundial de Nueva York.

ANDRES VAZQUEZ REGRESO DE AMERICA

Ha regresado de América, donde ha toreado seis corridas, el diestro español de Villalpando Andrés Vázquez, a quien hemos saludado en EL CORRAL DE LA MORERIA.

Vázquez ha sido operado en América de una antigua lesión producida por el asta de un toro de Palhas. Se trata de la extirpación de un quiste que le había salido entre el cuello y la boca.

Andrés Vázquez ha marchado a Portugal, precisamente a la ganadería de Palhas, para tomar parte en una tienta.

ENCUENTRO CON EL PINTOR PASTOR CALPENA

Muy cerca del salón Cano, donde expone sus obras, nos encontramos, en EL MESON DEL JAMON, con el acuarelista del paisaje español y de sus ciudades, PASTOR CALPENA. Nos cuenta que esta exposición que tiene abierta actualmente hace aproximadamente el número cuarenta de su historial artístico. Y hemos ido a verla con el autor. Nos da la impresión de haber realizado un viaje por España, a través de los lienzos —magníficas acuarelas hasta un total de veinticinco—. Pastor Calpena ha expuesto cuatro veces en Nueva York, en los dos viajes que ha hecho a América. También ha expuesto en toda España, siempre con un gran éxito, hasta el punto de que una exposición en un local la ha tenido que renovar, puesto que había vendido toda la obra. Se lamenta, no obstante, de que en el extranjero sobre todo, un paisaje maravilloso no interesa demasiado, y sí, en cambio, el último farol de París.

Pastor Calpena, a la cabeza de los grandes acuarelistas españoles —podríamos citar a Vilaroig, Ceferino Olivé, Julio Quesada, Lloveras—, abrirá una nueva exposición en Barcelona, el día 1 de febrero.

TEATRO GOYA

Empresa y dirección artística: CONRADO BLANCO

MAÑANA, VIERNES 10, ONCE NOCHE:

Maritza Caballero

PRESENTA EL ESTRENO EN ESPAÑA

LA CASA DE BERNARDA ALBA

DE

FEDERICO GARCIA LORCA

CON

CANDIDA LOSADA

JULIETA SERRANO - ALICIA HERMIDA
MARIA FRANCES
y la colaboración de MARIA BASSO
Decorados: ANTONIO SAURA
Dirección: J. A. BARDEM

TEATRO ESPAÑOL

LA PRUDENCIA EN LA MUJER

(de Tirso de Molina)

con

Carmen BERNARDOS — Armando CALVO

y

Angel DE LA FUENTE

4 ULTIMOS DIAS

HORARIO

Hoy, jueves: 7 y 10,45.
Viernes: 7 tarde.
Sábado: 7 y 10,45.
Domingo, 4 tarde (populares): butaca, 25 pesetas; paraíso, 2,50. Y 7 tarde: butaca, 50 pesetas; paraíso, 5 pesetas.

M.C.D. 2022

SIN TRUCO: LA COCINA ESTALLO DURANTE EL RODAJE

Cuando Sandra Dee y Andy Williams comenzaron a rodar la escena se les veía encantados. Quizá soñaban con comer más tarde, fuera del plató, aquel sabroso asado a la parrilla en versión cinematográfica que preparaban durante el rodaje de una película. Pero su gozo se fué al pozo, porque, de pronto, ocurrió algo que no estaba preparado. La cocina estalló, y todo se vino abajo. Sandra gritaba y Andy intentó arreglar las cosas sin demasiado éxito. Resultado: que los dos se llevaron un buen susto y que el director de la película obtuvo una escena de verdadero realismo. Y luego dirán que hay truco en el cine.

(Fotos Cifra.)

BARCELONA HOY — *Por Enrique Rubio*

Tres días después de atracarla, le corta el pelo ("Para que no vuelvas a denunciar lo que te hacen")

La Policía, recelosa, intenta aclarar la verdad de lo ocurrido

BARCELONA, 9. (Crónica de nuestro corresponsal, Enrique Rubio, por telex.) Con las naturales reservas y lógico recelo la Policía ha recibido la denuncia de una señora, segunda denuncia en una sola semana. Resulta que a dicha señora, sobre las ocho de la tarde del pasado día 4, y según ella contó entonces, le salió al paso, en la calle de Santa Eulalia, de la vecina población de Hospitalet de Llobregat, un individuo que, navaja en mano, le exigió la entrega de cuanto llevara encima. Fueron 1.300 pesetas las que le arrebató el malhechor, que se dió a la fuga.

Ahora, tres días más tarde, la misma mujer comparece ante la Policía para denunciar que, estando en su domicilio, se presentó aquel individuo y, sacando unas tijeras, le dijo: "Mira lo que voy a hacer para que no vuelvas a denunciar lo que te hacen", procediendo seguidamente a cortarle el pelo.

El corte de pelo está bastante bien hecho; casi, casi a la navaja, y con estilo de esculpido, como ahora se dice. Y los vecinos de la señora afirman no haber oído gritos ni escándalo alguno. Por otra parte, a la Policía le extraña mucho que el atracador conociera el domicilio de esta señora. En fin..., que se están realizando diligencias para aclarar la verdad de lo sucedido.

CUATRO AÑOS BUSCANDO UNA MEDALLA

Doña Concepción Massana Closa, vecina de Suria, lleva cuatro años buscando afanosamente la medalla de Congregante de la Inmaculada de su hijo, el jesuíta don Jesús Reguant, trágicamente fallecido en el accidente aéreo registrado a las cuatro de la tarde del día 19 de agosto de 1959 en el Montseny.

La citada medalla no fué fundida por el fuego que devastó el avión y carbonizó a los 34 pasajeros, ya que apareció retratada en una revista española, en agosto de 1959, y como símbolo milagroso de su buen estado, pese al intenso calor a que estuvo sometida.

Del hijo muerto sólo conserva doña Concepción Massana el crucifijo, el reloj de pulsera y una medallita que llevaba al cuello. Muy deteriorado todo, pero figurando hoy, como auténticas reliquias, en una vitrina que la anciana madre guarda celosamente. En esta vitrina hay un hueco para colocar la medalla, si ésta aparece. Y la madre no pierde la esperanza de que alguien se la envíe, ya que para nadie posee más valor que para ella.

UN BELLO GESTO

El retrato está justificado. El periódico "Mundo Deportivo" sorteaba una formidable cesta navideña en favor de la Navidad del deportista. La cesta correspondió a un anónimo barcelonés, que nos ha enviado el boleto premiado solicitando la enviáramos a las niñas acogidas al hospital-asilo de San Rafael. Las pequeñas enfermitas, que estos días han sido objeto de infinidad de obsequios, conocedoras de los poquísimos regalos que han tenido, en cambio, los 400 niños acogidos al instituto Ramón Albo, de la Junta Tutelar de Menores, de Barcelona, han decidido enviarla a éstos. Un bello gesto infantil, que coincide con el triunfo de los chicos del Ramón Albo, al conquistar el premio del parque infantil de tráfico que estuvo abierto en el Primer Festival de la Infancia.

No se deshará el hogar de Gina Lollobrigida

Milko Skofic desmiente su presunto idilio con una estudiante de canto austríaca

ROMA. (Del corresponsal de la agencia LP, en exclusiva para nuestro periódico.)—Constantemente circulan rumores acerca de la estabilidad de uno de los matrimonios más famosos de estos años: el que componen la actriz italiana Gina Lollobrigida y el médico yugoslavo Milko Skofic. Ultimamente ha provocado un gran tumulto periodístico el hecho de que Milko fuera visto —y fotografiado— en Milán saliendo de un hotel en compañía de una bella aristócrata austríaca llamada Uta Von Aichblicher. Se ha hablado de que Milko quería divorciarse y alejarse de Gina Lollobrigida. Recordemos unos rumores semejantes que se produjeron hace algún tiempo, cuya protagonista era la actriz yugoslava Liuba Bodin. De este último caso hace ya muchos meses que no se habla, y todos los rumores resultaron inexactos.

Esta vez no se trataba de ninguna estrella o estrellita, sino de una joven noble y rica. La austríaca es una gran belleza, de elevada estatura, esbelta, muy morena. Tiene veinticuatro años. Es hija de un gran terrateniente y de una poetisa que publica sus obras bajo el nombre de Dolores Vicher. Su gran pasión son los viajes, y la importante fortuna de sus padres la permite realizar grandes giras por todos los países del mundo.

Uta Von Aichblicher ha estudiado en el Seminario Reinhardt, la prestigiosa escuela de arte dramático de Viena.

Los interesados se han apresurado a desmentir la noticia de su posible matrimonio tras la separación de Milko y Gina. La joven austríaca se apresuró a convocar en Milán una conferencia de Prensa para proclamar la falsedad de la especie.

Milko, por su parte, también lo ha desmentido todo. Y ha declarado:

—Parece que todo el mundo se ha empeñado en separarnos. Puesto que Gina y yo tenemos ocupaciones diferentes, porque no estamos continuamente juntos como antes, se quiere que todo haya terminado entre nosotros. Pero todo esto es falso.

Sin embargo, salta a la vista que la pareja no está tan unida como antes. En otros tiempos, Milko era el representante y director de las actividades artísticas de su mujer. Posteriormente, el médico yugoslavo, como consecuencia de ciertas críticas y de ciertos contratiempos en la carrera artística de Gina, dejó de representarla profesionalmente. Ahora las ocupaciones de ambos les obligan a viajar continuamente. Gina Lollobrigida ha de viajar de un continente a otro para cumplir sus compromisos cinematográficos. Y Milko también ha de viajar, puesto que actualmente trabaja para una editorial con grandes ramificaciones internacionales.

Queda, por otra parte, el hecho de que, siendo Gina Lollobrigida italiana, o sea, perteneciendo a un país donde no existe el divorcio civil, la separación de ambos es prácticamente imposible. Se recuerda, sin embargo, que Milko Skofic no ha podido obtener jamás la nacionalidad italiana, por lo que Milko podría divorciarse y casarse de nuevo, por lo civil, en un país donde esto sea posible.

También la madre de Uta se ha mostrado muy sorprendida por las noticias llegadas de Italia a propósito de su hija y el doctor Skofic:

—Es cierto —ha declarado— que Uta conocía al doctor Skofic, pero hasta donde yo sé (y mi hija ha confiado siempre en mí) ella no está enamorada de él. Uta es, incluso, amiga de Gina Lollobrigida. Conoció a los Skofic el año pasado, en Venecia. Creo que, incluso, los ha invitado a pasar sus vacaciones en nuestras fincas de Carintia, el verano próximo. Estudia canto, porque sueña con entrar en la Scala, pero nunca me ha dicho que hubiese visto a Milko solo.

Es decir, que hasta ahora no hay más que desmentidos. Lo que quiere decir que habrá que esperar el curso de los acontecimientos.

Jorge MALDA

(Prohibida la reproducción.)

Submarino para una persona

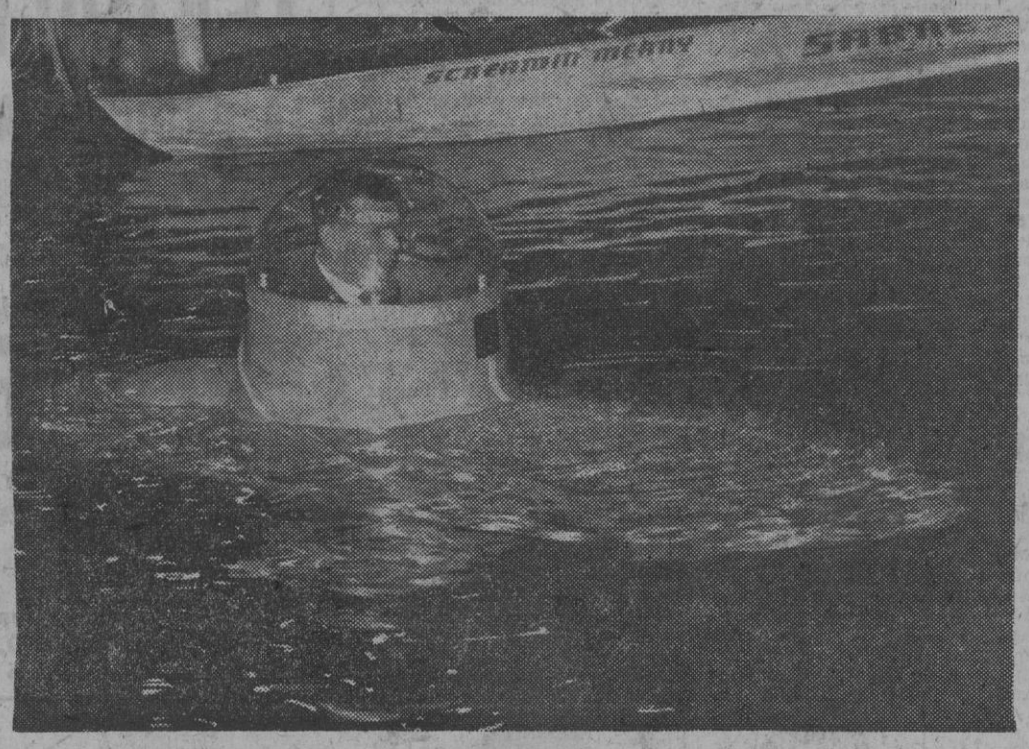

En la reciente exposición londinense, organizada por el "Daily Express", ha sido presentado este modelo de submarino unipersonal construído en Alemania. El invento ha llamado extraordinariamente la atención de científicos y deportistas.

(Foto Europa Press.)

M.C.D. 2022

PUEBLO - EXTRA

9 de enero de 1964 ☆ 16 páginas especiales

NO HABRA NUEVOS FICHAJES EN EL ATLETICO DE MADRID

Parece ser que, por ahora, los directivos del Atlético de Madrid han renunciado a reforzar el equipo rojiblanco con el fichaje de nuevos jugadores.

Por ahora, con el nombramiento de Sabino Barinaga como entrenador, se ha decidido suspender las gestiones en este sentido, y el nuevo preparador tratará de sacar de la plantilla actual y de aquella otra de los juveniles los elementos necesarios para reforzar las filas del equipo.

GALIANA frente a TIGER AMARQUAYE

BARCELONA, 9. El próximo miércoles día 15 de enero volverá a realizarse en esta capital una velada "grande" de boxeo, en la que actuará como gran figura de la reunión el campeón español de los welters-juniors, Fred Galiana.

Aunque el resto del programa no está todavía determinado, se sabe que el adversario de Galiana en esta su primera actuación del año 1964 será el púgil de color Tiger Amarquaye, que viene precedido de gran fama por sus recientes actuaciones en Italia. (Alfil.)

I FESTIVAL DE LA CANCION DEPORTIVA

BARCELONA, 9.—Han llegado a poder de los organizadores del I Festival de la Canción Deportiva las dos primeras composiciones que concurren a la misma y que representan a los equipos Valencia C. F. y Real Club Deportivo Español de Barcelona, originales de los maestros Blas Sales y Carlos Laporta, respectivamente.

Como se sabe, concurrirán a este I Festival de la Canción Deportiva que organiza Radio Barcelona, conjuntamente con las XXIV Horas del Deporte, una canción por cada equipo de fútbol de Primera División, y las votaciones se realizarán en todas las capitales españolas donde existan tales clubs de fútbol.

El festival se celebrará en el Palacio Municipal de los Deportes de Barcelona, en el próximo mes de abril. (Alfil.)

JORGE MENDOZA, OPERADO

Le han sido extirpados varios quistes, uno del tamaño de un albaricoque

- **Estará inactivo seis o siete semanas**
- **«En estas condiciones era imposible que pudiera rendir» (Doctor Garaizábal)**

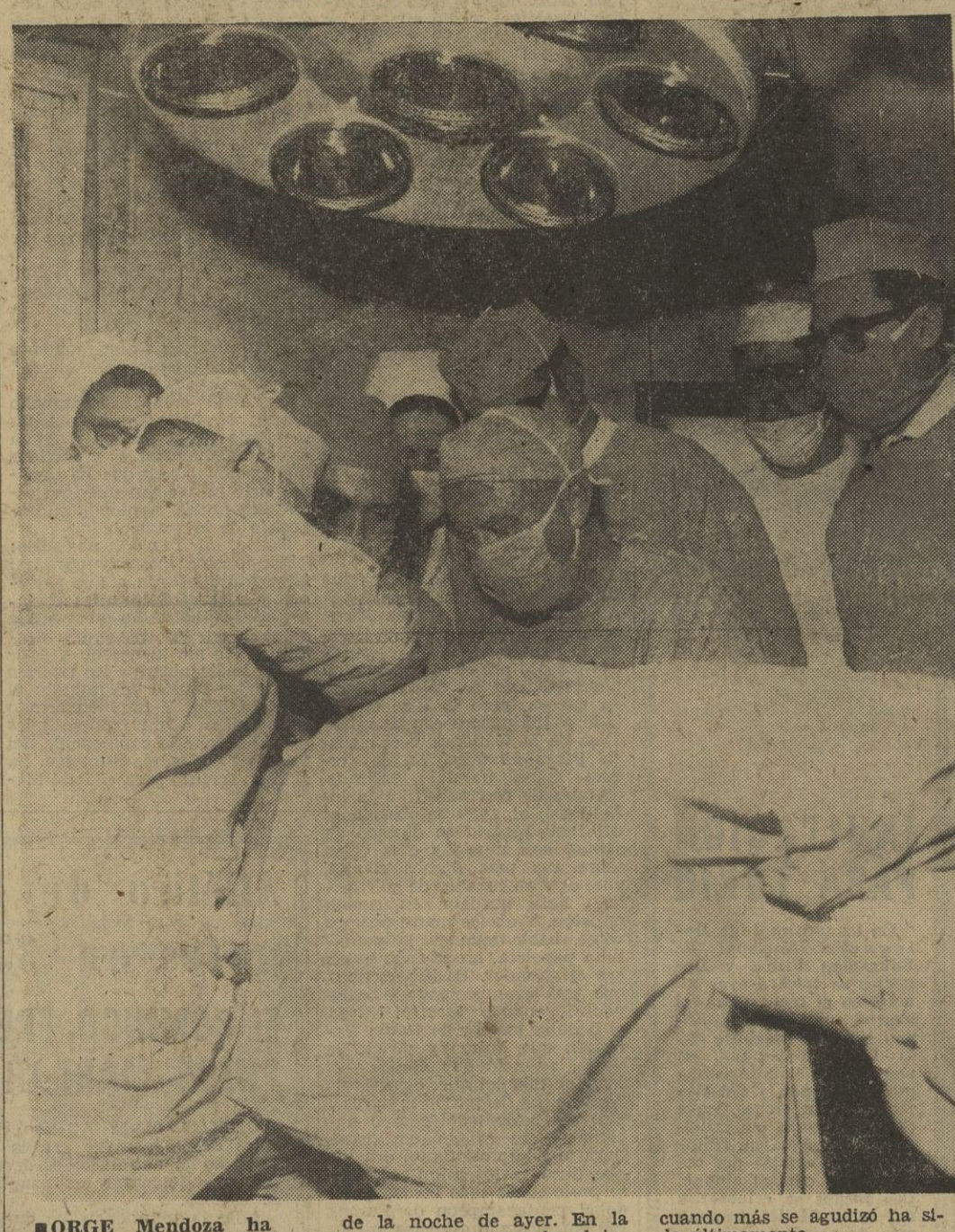

JORGE Mendoza ha sido operado ayer de la lesión que venía padeciendo desde hace tiempo y que le ha impedido jugar en muchos encuentros y actuar en las debidas condiciones en aquellos otros en que, aun lesionado, salió al terreno de juego a petición del propio entrenador del club, que consideraba necesarios los servicios del destacado futbolista. Y precisamente el jugar en las circunstancias que lo ha hecho Mendoza le ha valido las más duras críticas por parte de un sector del público, que le increpaban duramente, en la convicción de que simulaba. Y también, conviene recordarlo, la directiva le declaró en rebeldía porque pensaba lo mismo.

Pero todo está claro ahora con la entrada de Mendoza en el quirófano y la intervención efectuada por el prestigioso doctor Angel Garaizábal. Difícilmente se puede simular una operación. Y justo es que si a Mendoza se le atacó reiteradamente, ahora se le defienda también esclareciendo simplemente la verdad.

Jorge Mendoza entró en el quirófano a las ocho y media de la noche de ayer. En la habitación que ocupaba el jugador le hacían compañía su esposa y el padre de aquél. A las diez y media de la noche sacaban a Mendoza del quirófano. La operación duró algo más de una hora.

Finalizada la intervención, el doctor Garaizábal, sencillo y correcto, cambió impresiones con los informadores que estábamos allí. Más bien contestó a nuestras preguntas, aunque fuera él quien hablara primero para decir:

—¡Bueno! Este chico ha quedado nuevo.

—¿Qué tipo de lesión tenía?

—Bastante grave.

El doctor Garaizábal explicó que Mendoza padecía una lesión interna en la pierna izquierda que había degenerado en varios quistes, que ahora le han sido extirpados, y que uno de ellos era del tamaño aproximado de un albaricoque. Como es muy lógico, le impedía jugar, y el propio doctor, a este respecto, manifestó:

—En esas condiciones era imposible que pudiera rendir.

—¿Era lógico, pues, que Mendoza se quejara y que se resintiera con tanta facilidad?

—Naturalmente. La lesión estaba situada en una parte muy delicada de la pierna, donde el músculo trabaja mucho.

—¿Es antigua la lesión?

—Pues sí, bastante. Pero cuando más se agudizó ha sido últimamente.

—Si en la primera ocasión que manifestó su lesión hubiera guardado reposo, ¿se habría curado sin necesidad de ser intervenido?

—Es posible que sí, caso de que hubiera guardado un reposo absoluto. Pero, de todas formas, son lesiones muy difíciles.

—¿Cuánto tiempo ha de permanecer en cama?

—Aquí, en el sanatorio, deberá estar siete días con la pierna sin moverla. A los doce días podrá caminar.

—¿Cuánto tiempo precisará para su total curación?

—Yo calculo que de seis a siete semanas.

—Después de ese tiempo, ¿podrá jugar?

—Estimo que sí.

Tras sus últimas palabras, el doctor Garaizábal se dirigió a la habitación del jugador, y así dió por terminada una intervención más a otro futbolista de los muchos que han pasado por sus manos.

Cuando todavía estaba en el quirófano Mendoza, llegó su compañero Jorge Griffa y, poco después, dos directivos.

Rafael MARICHALAR

(Fotografías de Torremocha.)

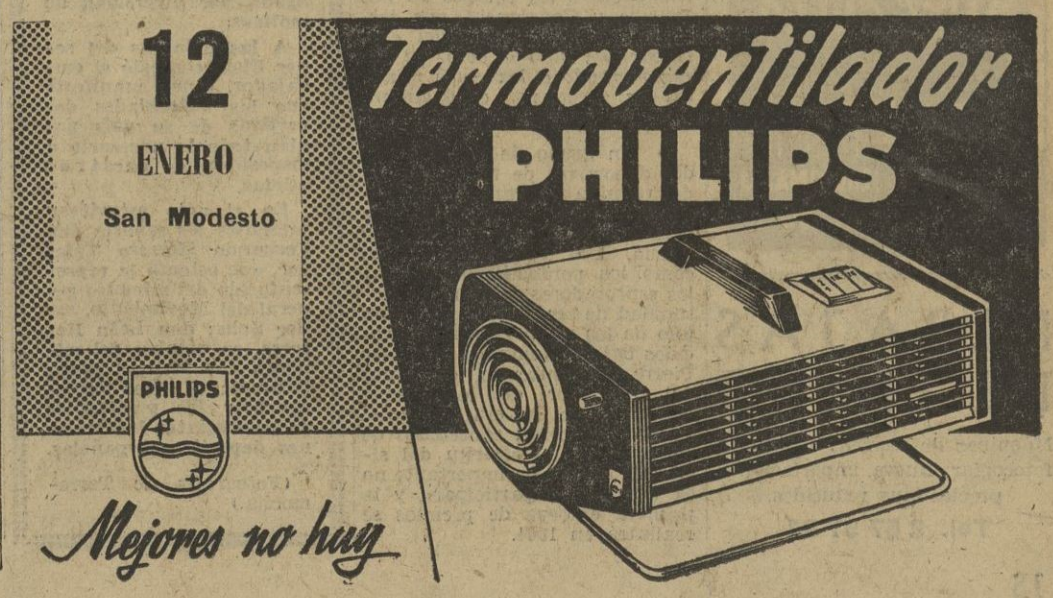

M.C.D. 2022

GENTO, PROFETA EN SU TIERRA

Al recibir el «Alerta» de plata, dijo:

★ "Brindo este triunfo a los que me alentaron cuando empecé en el Santander"

★ "Se lo brindo también a mi equipo, el Real Madrid, donde me he hecho figura"

SANTANDER. (Crónica de nuestro corresponsal, Alfonso Prieto.)—En el transcurso de una inolvidable fiesta y tras una reñidísima votación, Francisco Gento, el santanderino e internacional madridista, ha sido proclamado el mejor deportistas montañés de 1963. Santander, el todo Santander deportivo, se dió cita en los salones de la Real Sociedad de Tenis, que, pese a su amplitud, resultaron pequeños para acoger a los tres centenares de personas que lograron plaza, y vibró en esta brillante velada, cuando su ídolo, el único jugador español nacido en España que ha formado en la selección «resto del mundo», fué proclamado ganador del «Alerta» de plata 1963, el magnífico trofeo establecido por vez primera por el diario santanderino «Alerta», de la cadena del Movimiento. Y vibró porque si la fiesta no pudo resultar más grata y brillante, el desarrollo de la votación —fué retransmitido por las emisoras locales—, la reñida lucha habida hasta el final, no podrá jamás superar la emoción vivida por los centenares de asistentes de uno y otro sexo, que siguieron con verdadero interés la marcha de la votación que se iba reflejando, a medida que se cantaban los votos, en una gran pizarra.

Cuatro grandes deportistas montañeses partían como favoritos: Gento, Sota, Pérez Francés y Alberto Díaz de la Gándara. Pues bien, hasta escrutadas las dos primeras decenas de papeletas, no se colocó Gento en cabeza, pero lo hizo empatado a 151 puntos con el atleta Díaz de la Gándara y el ciclista Pérez Francés. En la tercera suma parcial realizada, después de escrutados 30 de los 39 votos, el gran internacional del Real Madrid se destacó en cabeza con nueve y diez votos sobre sus más dignos rivales, pues el gran jugador de golf Ramón Sota quedaba en cuarta posición. Y en los nueve últimos votos, hasta sumada la penúltima papeleta, no se supo quién era el ganador. Es lógico, pues, que tras este prolongado «suspense», cuando Martín Navas, el popular locutor de Radio Nacional, que animó y dirigió la fiesta, anunció que Gento —el jugador español que, después de Zamora, ha defendido más veces (36) los colores del equipo nacional— era el ganador, estallara una impresionante ovación que duró varios minutos y que se prolongaría más tarde, cuando el pentacampeón de Europa fué entrevistado ante los micrófonos, y posteriormente, cuando de manos del presidente de la Diputación, que representaba al gobernador civil, ausente de Santander, recibió el «Alerta» de plata 1963, establecido para premiar al mejor deportista montañés del año.

Cuando cesaron los aplausos y pudimos arrancar a Paco Gento de entre los cientos de paisanos que le estrujaban materialmente para felicitarle y solicitar su autógrafo, hablamos brevemente con el gran internacional español. Estaba nervioso como jamás le habíamos visto, y nos une con él vieja amistad. El sudor bañaba su rostro. Temblaba como un estudiante ante el tribunal de exámenes. Parecía increíble que un hombre que ha sido cinco años consecutivos campeón de Europa, otros cinco de la Copa Latina, siete años campeón de Liga, uno de España, tres del trofeo Carranza, dos de la Pequeña Copa del Mundo..., parecía increíble, repetimos, que estuviera tan nervioso al recibir este trofeo. El nos lo explicó:

—El que en mi propia tierra haya sido elegido por votación popular el mejor deportista montañés de 1963 ha constituído la mayor satisfacción deportiva de mi vida. El mejor homenaje que me han podido brindar mis paisanos. He conseguido, como bien acaba de decir Martín Navas, ser profeta en mi tierra, cosa que no es nada fácil, como ha podido verse a través de lo reñidísima que ha estado hasta el final la votación.

—¿Temiste en algún momento no llegar a conseguir el "Alerta" de plata 1963?

—¡Ya lo creo! Pasé mucho miedo; sí, miedo en muchos momentos. Creo que en ninguna de las muchas finales y partidos internacionales en que he tomado parte estuve tan nervioso como esta noche, siguiendo el desarrollo de la votación.

Gento, al final, nos dijo: "Brindo este nuevo y para mi importante triunfo a mis paisanos, y especialmente a los aficionados al fútbol. A los que cuando empecé en las filas del Real Santander me alentaron y ayudaron hasta abrirme las puertas del mejor equipo del mundo: el Real Madrid. Y también brindo este trofeo a mi equipo, pues considero que la consecución del "Alerta" de plata también ha sido un triunfo para el Real Madrid, donde me he hecho figura y donde he encontrado las máximas facilidades para triunfar."

Finalmente digamos que Gento, de los 39 votos emitidos, en 21 alcanzó la máxima puntuación: 10 puntos, sumando al final 309. A continuación se clasificaron el ciclista José Pérez Francés, tercero en el Tour y campeón de España de fondo, con 296; el atleta Alberto Díaz de la Gandara, segunda marca nacional de todos los tiempos en lanzamiento de peso y campeón de España e internacional, con 288; Ramón Sota, uno de los mejores jugadores de golf de Europa y que con Sebastián Figuel logró para España el segundo puesto en la Copa Canadá —considerado el campeonato del mundo por países—, con 275; la nadadora Angelines Villar, campeona de España en 100 metros espalda y cuaro veces recordman nacional, con 203; el guardameta internacional de hockey sobre patines Juan Ignacio Suárez y preseleccionado para la Olimpída de Tokio, con 186; el atleta Mariano Carrasco, segundo vallista español, con 182; Joaquín Salas, nueve veces campeón de España de bolos, con 182; el atleta Antonio Gómez, campeón de España de cross en categoría juniors y varias veces internacional, con 149, y el motorista Jesús Saiz, hasta hace unos días campeón de España de cross con 102.

Junto a estos nueve internacionales, de los que siete son a la vez campeones de España, Santander ha aportado al deporte español en el año que acaba de finalizar otros seis internacionales y cuatro nuevos campeones nacionales. Pocas provincias españolas podrán presentar un tan extraordinario lote de deportistas como éste.

Noticiario breve

Estados Unidos proyecta enviar unos 475 atletas y directivos a los Juegos Olímpicos de Tokio, alrededor de un centenar más de los que la representaron en Roma en los juegos de 1960.

◆ *Se celebran conversaciones actualmente para el traspaso del brasileño Adhemir da Guia, que juega actualmente en el Palmeiras, al Inter de Milán. Da Guia, cuyo traspaso se fija en 300 millones de cruzeiros, es hijo del ex internacional de fútbol Domingos da Guia, que durante mucho tiempo fué considerado como el mejor defensa del mundo.*

◆ Los tres montañeros alemanes occidentales que hicieron historia el pasado mes de enero en los Alpes italianos tratarán de escalar la pared norte del Eiger, en Suiza. Los tres montañeros: Peter Siegert, de veintisiete años de edad; Rainer Kauschke, de veinticinco; y Gerd Uner, de veintitrés, realizaron una formidable escalada de la cara norte del Gran Lavaredo, en la que tardaron diecisiete días. Los montañeros saldrán hoy para Grindolwald y confían escalar la pared norte del Eiger en seis o siete días, si les acompañan las condiciones climatológicas.

◆ *Continúa la racha de bajas en el seno del Real Club Deportivo Español. A las anteriores se suma ahora la de Maguregui, jugador recientemente ingresado en la plantilla y que en su debut ante el Barcelona dió muestras de la importancia que su forma actual podría tener en el equipo.*

◆ Para el encuentro de Liga del próximo domingo, primero de la segunda vuelta, en el que se enfrentarán en el estadio azulgrana el C. F. Barcelona y el Valencia C. F., se da como segura la reaparición en las filas azulgranas del delantero centro Zaldúa, que sustituirá a Cayetano Re, lesionado de alguna consideración en la pasada jornada.

◆ *En el campo de Vallejo, con regular entrada, se jugó el partido de desempate de la Copa de Su Excelencia el Generalísimo entre los equipos de Las Palmas y Constancia, que terminó con la victoria del club balear por uno a cero. El gol fué marcado a los cinco minutos de juego por el delantero centro Ledo, a pase de Macario.*

◆ Un grupo de personalidades deportivas de todo el mundo, reunido en París, ha anunciado una nueva serie de trofeos internacionales, con una diferencia. Los vencedores, tanto como los perdedores, así como los espectadores, tienen la oportunidad de ser galardonados con uno de los nuevos trofeos conocidos bajo el nombre de Trofeos Pierre de Coubertin, en honor del fundador de los juegos olímpicos de la era moderna. Los trofeos serán concedidos de acuerdo con el espíritu del siguiente lema: «Lo importante no es ganar, sino participar», y la primera entrega de premios se realizará en 1964.

INVITACION PARA TOKIO

En los locales de la Delegación Nacional de Educación Física y Deportes se celebró ayer un acto, en el transcurso del cual el embajador del Japón, señor Morisaburo Seki, invitó a España, en nombre del Comité Olímpico del Japón y del Comité Internacional, para que se inscriba y participe en la próxima Olimpíada, que tendrá por escenario la capital nipona. Los juegos se celebrarán del 10 al 24 del próximo mes de octubre.

El embajador japonés, acompañado de altos funcionarios de su Embajada, hizo la invitación ante el delegado nacional de Educación Física, señor Elola. Este contestó con unas emocionadas palabras y aseguró que España estaría presente en los juegos que se celebrarán en un país al que siempre España se sintió ligada por diversidad de motivos.

A las palabras del señor Elola contestó el embajador, quien manifestó que las autoridades deportivas de su país ponían todo lo necesario a disposición de nuestros atletas.

En el acto estuvieron presentes los señores don Fernando Herrero Tejedor, que ostentó la representación del ministro general del Movimiento, señor Solís; don León Herrera, en nombre del ministro don Manuel Fraga Iribarne; el señor Samaranch y los presidentes de las distintas federaciones deportivas españolas.

(Fotografía de Torremocha.)

Atlético de Bilbao: 1.999 goles en 33 temporadas

EL DOMINGO, FRENTE AL MADRID, PUEDE MARCAR SU GOL 2.000

BILBAO, 9.—El Atlético de Bilbao ha marcado 1.999 goles desde que fué creado el Campeonato Nacional de Liga, en el año 1928; es decir, en 33 temporadas, ya que hay que descontar las temporadas 1936 al 38, en que no se celebró.

Ante la inminencia de que los "leones" de San Mamés consigan en la jornada del domingo su tanto número 2.000, el diario bilbaíno "El Correo Español-El Pueblo Vasco" ha decidido otorgar un artístico trofeo al jugador rojiblanco que lo logre. Se trata de una valiosa copa, a la que únicamente falta grabar en la dedicatoria el nombre del jugador autor del gol 2.000 del Atlético de Bilbao.

A juicio de los aficionados, este señalado tanto cobraría un valor de gran significación si fuera marcado al Real Madrid, el único equipo que se ha adjudicado en cinco ocasiones la Copa de Europa y que en la actual temporada, como en tantas otras, es serio candidato al título nacional de Liga.

Esta curiosa circunstancia contribuye notablemente a aumentar la gran expectación que existe en Bilbao ante el encuentro del domingo contra el Real Madrid, encuentro que ha sido declarado por la directiva bilbaína medio día del club. (Alfil.)

CHAQUETAS
ANTE CUERO
UQUE FABRICA
CONCEPCION JERONIMA, 3
TEL. 228-75-74

REBAJAS DE ENERO
Máquinas de escribir, calcular y fotocopiar. Nueva importación a precios muy reducidos.
Tel. 2 57 57 84

SOFA-CAMA
ES UNA ESPECIALIDAD
DE
EL MUEBLISTA DE PARIS
(FABRICANTES ASOCIADOS)
Doctor Esquerdo, 29

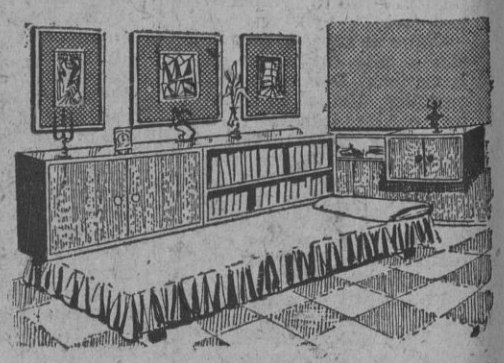

SOFA-CAMA y cabecero, 6.700

M.C.D. 2022

HERIBERTO HERRERA opina que el Real Madrid puede puntuar en Bilbao

en voz baja

por MIGUEL ORS

✡ Grosso no reforzará tampoco al Español

✡ Stanley Matthews: "Soy partidario de alargar las porterías en 32 centímetros"

YA está armado el jaleo. El fútbol tiene "eso": que unos le quieren bien y otros lo que quieren es verlo putrefacto; éstos, afortunadamente, son pocos y, tarde o temprano, acabarán por inclinar la cerviz. Al tiempo. Imposible que prospere lo que no es natural.

JOSE MARIA COSSIO, respecto de la cuestión replanteada estos días sobre los nacionalizados, tiene opinión realista:

—Lo que no me explico es este empeño vacuo y necio de si los nacionalizados o si los no nacionalizados. ¡Qué más da! Yo entiendo que en un partido internacional entre selecciones los que se enfrentan son los jugadores que juegan en España contra los jugadores que juegan en Francia, y lo demás son zarandajas. Lo importante, a la postre, es que gane el equipo de uno, y si gana haciendo un fútbol sobresaliente, mejor todavía.

Tercié:

—Otros, en cambio, consideran que los extranjeros perjudican el progreso...

No me dejaron acabar

—Mira, hay que tener los pies puestos en la corteza terrestre. Los rusos, al entrar en Alemania, zanjada la última guerra mundial, lo primero que hicieron fué llevarse para Rusia a los mejores físicos y químicos alemanes. Progreso es esto: tener en casa lo mejor. Lo del refrán: "Vaya yo caliente y ríase la gente."

Insinué:

—Es que los de la acera de enfrente...

Volvieron a interrumpirme.

—No hagas caso de los de la acera de enfrente: sufren empacho de quijotismo.

—Bueno —pensé—, pues ruede la bola.

Baja en el Real Madrid. Importante. ARAQUISTAIN, que el domingo, en Oviedo, arriesgó el físico en una salida, apenas acabado el partido empezó a quejarse de dolor en una muñeca:

—Cada vez me duele más —se lamentó.

Grave: le ha sido escayolada. Alta, pues, de VICENTE en San Mamés el próximo domingo. HERIBERTO HERRERA opina que el Madrid puede hacer algo en Bilbao:

—Como poco, lograr un punto —ha dicho a su paso por Madrid—. El Atlético está bien otra vez, y a mí, ante el Elche, me ha gustado; pero el Madrid, si lucha con coraje y no se confía, es mejor.

GROSSO, sin beberlo ni comerlo, figura de relieve. El Atlético de Madrid, tras cambiar impresiones con BARINAGA, ha desistido de él. El Español, no. ¿Lo conseguirá el Español...?

—Tampoco. Lo necesita el Plus Ultra.

Sé más. La Federación, probablemente, no admitiría su ficha como profesional.

—¿Por qué? —he preguntado.

—La Federación está ilusionada con su equipo amateur, y Grosso es una de sus columnas. ¿Comprendes...?

Bajo el título "Los hijos de los ases escriben a los reyes" —revista "Barça"—, leo: carta de JUANITO SEGARRA: "Mis queridos reyes: Para mi papá les pido tres camisas de tervilor y que se siga manteniendo en plena forma. A mamá le hace falta un abrigo, vean lo que pueden hacer."

Intrépido y precoz hijo de GARAY, que solicita: "... un avión con azafatas".

El pequeñín de GRACIA suplica: "... para mi papá les pido que pueda jugar a menudo esta temporada".

Mentalidades prácticas. Para que vean: hasta los niños saben que el siglo XX es duro y difícil, completamente distinto del de don Miguel de Cervantes.

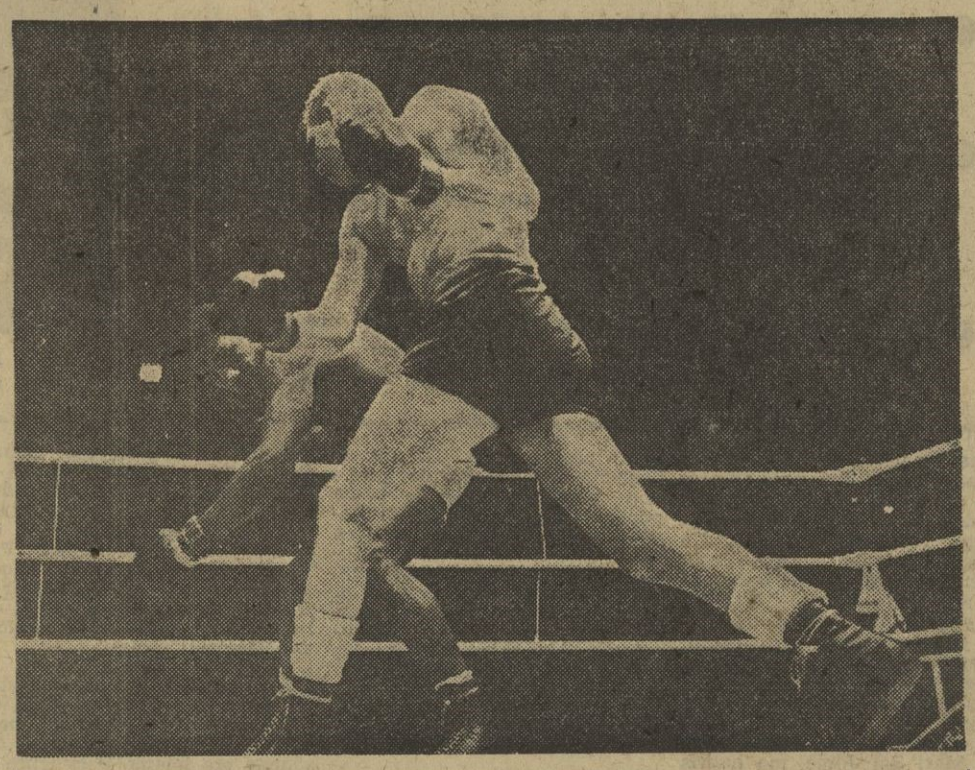

El hermano de Floyd Patterson

Boxeo. El púgil de color, aunque lo parezca, no es el famoso Floyd Patterson: es, nada más, el hermano. Se llama Ray, y a él le gustaría llegar lejos y alto, a la cima alcanzada por su hermano. Pero su sino es otro. Ray no es como Floyd. Ray, en el cuadrilátero, es vulgar. Carece del arte y de la habilidad de su hermano; pero, a la sombra de su famoso apellido, trata de reptar en el boxeo. ¿Lo conseguirá?... Los resultados obtenidos hasta ahora son más bien desalentadores, y últimamente ha sido derrotado en Estocolmo por el púgil sueco Lasse Norling, el que en el grabado aparece atacando y pegando. Otro caso parecido al de Marcel Cerdán, hijo; éste trata de explotar, como decíamos ayer, el apellido de su padre, y Ray, el de su hermano Floyd. (Foto Torre-Rocha.)

A humo de pajas

Un guardia: "¿Por qué se ha saltado el disco rojo?" El conductor: "Hombre, perdóneme. Voy al fútbol y llego tarde." El guardia: "¿Es usted del Atlético?" El conductor: "Sí." El guardia: "Usted, de parte de quién está: de los que silban al equipo o de los que le alientan?" El conductor: "Yo, según —se siente humorista—. Con el que no estoy nunca de acuerdo es con el árbitro." El guardia: "Bien, haga el favor de arrimarse a la acera. Ha infringido usted el Código y no tengo más remedio que multarle." El conductor, sorprendido, pues creía haberse ganado la simpatía del agente: "Pero, ¿por qué?..." El guardia: "Tengo un hermano árbitro, y usted, por lo que veo, es enemigo del orden: no respeta las luces rojas del tráfico, ni tampoco la autoridad en los campos de fútbol"...

◆ El ahorro es una virtud. Difícil de practicar, pero beneficiosa para quien sabe practicarla. LUIS ARTIME, delantero centro del River Plate, es un virtuoso del ahorro: a sus veintitrés años es ya propietario de una camisería y de una tienda de calzados.

◆ El famoso STANLEY MATTHEWS ha declarado ser partidario de alargar las porterías en 32 centímetros: "Con más goles, el fútbol se haría más atractivo."

◆ El máximo goleador de la Liga italiana (Primera División) es NIELSEN, del Bolonia: diez goles. Le sigue SIVORI (Juventus) y ALTAFINI (Milán), con nueve. PEIRO figura el sexto en la lista, con seis.

Oferta del Roma a HELENIO HERRERA por si se decide a dejar el Inter: cinco millones de pesetas por temporada y tres años de contrato.

Carranza, resentido...

Ataca al Español y a Kubala, del que dice:

"Es un dictador. Ha querido tener el poder que un día tuvo en el Barcelona"

BARCELONA. (Crónica de nuestro corresponsal deportivo, Francisco Yagüe, transmitida por telex.)—El traspaso de Carranza al Atlético de Baleares ha traído cola. No porque el equipo pueda notar su ausencia (ya que llevaba semanas sin jugar, y cuando lo hizo no rindió lo que se esperaba), sino porque el jugador argentino, antes de marchar hacia la isla de la calma, se arrancó con unas fogosas declaraciones que están dando mucho que hablar, tanto que incluso han obligado al propio vicepresidente del Español a salir al paso, dándole alguna que otra no menos rotunda respuesta al jugador traspasado.

Carranza ha hablado, largo y tendido, de lo mucho que le habían perjudicado en el club, de la manía casi persecutoria que le tenían, y ha extremado el dramatismo añadiendo, incluso, que había sido amenazado. En algunos párrafos ha recargado tanto la tinta, que casi nos ha ofrecido un capítulo de los dramas que tanto gusta de interpretar Doroteo Martí. Se ha pasado de la raya en muchos aspectos; tanto, que creemos mucho mejor no recogerlos, por considerar que sólo pueden perjudicar al histórico club blanquiazul, que, en el fondo, no tiene culpa alguna de lo que le haya pasado al jugador y de los "méritos que este haya contraído" para obtener tal pago. Ya cuando se consumó el traspaso dimos la opinión que la permanencia de Carranza en el Español nos había merecido. Ahora, pues, nos limitaremos a recoger sólo algún otro punto de sus declaraciones. Por ejemplo, cuando se le pregunta si ha tenido problemas con Kubala, contesta a López Barajas, en la revista "Lean".

—Kubala es más que una dictadura: es él solo. Tan sólo él cuenta. El es el amo: secretario técnico, manager, entrenador, jugador; es él solo. Lo que ha hecho y hace en el Español no tiene nombre. Ha llegado donde él se proponía, y hace lo que le parece; ha querido tener el poder que un día tuvo en el Barcelona.

RESPUESTA DEL VICEPRESIDENTE

Don Juan Vila Reyes, vicepresidente del club blanquiazul, se ha considerado lógicamente obligado a responder a las acusaciones formuladas por Carranza y, aun cuando en general ha sido benévolo para con el ex jugador blanquiazul, no ha dejado por ello de decir cosas jugosas sobre el despechado jugador.

—Es la primera vez que Carranza habla en ese tono. Me ha sorprendido mucho esta postura. Yo, velando por el interés del club, he creído conveniente ceder a Carranza al Baleares. A nosotros no nos interesaba, porque en realidad su pase por el Español nos perjudicaba en lugar de beneficiarnos. Es nn jugador que le ha costado al club 70.000 pesetas por partido... Si Carranza, en sus declaraciones, elogia a Heriberto Herrera, será porque no sabe de quién hablar bien. Herrera lo dejó sin jugar 15 partidos oficiales. Yo sólo diré que todo el club, incluídos los jugadores, al enterarse de que Carranza era baja han respirado con verdadera sensación de alivio...

cartago

PETIT CABARET

BRAVO MURILLO, 28-TEL. 257 54 03

★

TERESA AND TAMARY

Una auténtica atracción de music-hall

Y LAS COVER GIRLS DE CARTAGO

GRAN VENTA

REMATE artículos de INVIERNO

y muchos RETALES

Almacenes PROGRESO

Alcalá, 123 • Avenida Reina Victoria, 6

Bravo Murillo, 228

Gta. de Quevedo, 3 • Tirso de Molina, 15

M.C.D. 2022

escribe TICO MEDINA, enviado especial

Lo que no se contó del GRAN VIAJE

HUSSEIN vive en lo más alto de la ciudad de Amman, en una loma de color ocre, rodeado de ametralladoras, alambradas y hombres de caqui. Hussein es pequeño, menudo, sonriente y deportivo. Sabe lo que quiere y lo que se juega en el Oriente Medio. Su legión árabe es dura, leal, pintoresca. Su Policía va vestida a la inglesa: gorra alta, traje azul y número de plata sobre el pecho. Me recordaba mucho a la Policía que a veces encontré en mi último viaje a Gibraltar.

Hussein no ha dejado descansar su autogiro en todos estos días. Su helicóptero personal, que él mismo pilotaba, no ha hecho otra cosa que volar sobre el Papa en aquellos lugares que Pablo VI visitó. Junto a él, siempre la silueta de alguno de sus leales o de sus ayudantes de campo armado de una ametralladora ligera. Hussein es realmente un hombre valiente, y muy joven, que maneja un pueblo viejo y antiquísimo, de camelleros y beduinos. Amman es eso: una ciudad oasis, empotrada en la piedra, crecida sobre las siete colinas, como Roma, y que ahora está cambiando las jaimas por las doradas villas que coronan la ciudad. En algunos lugares, las gentes del desierto levantaron arcos triunfales en honor del Pontífice. En uno decía: "Hussein, guardián de los Santos Lugares". Camino del mar Muerto, en la misma mañana de la llegada de Pablo VI a Palestina, el viento había tumbado uno de los arcos. Dos horas después, cuando volvíamos a Jerusalén desde Amman, ya había sido levantado por las tropas árabes de Hussein.

☆ Me apedrean

He visto el campamento de los refugiados palestinos, que sueñan con el otro lado de las murallas donde quedaron sus tierras. Y mi coche ha sido apedreado por los judíos fanáticos de la secta de los que lloran las viejas piedras, de los conservadores del muro, los únicos hombres que han preocupado seriamente a los servicios de Seguridad israelí. Van siempre en grupos. Caminan despacio y con las manos hundidas en los bolsillos. Son de mediana estatura y asoman sus ojos bajo un enorme gorro de piel como el de los cosacos. Sus patillas son largas trenzas que se les derraman sobre el pecho.

Yo había pasado la puerta de Mandelbaum en la noche del viernes, que es cuando ellos no trabajan. Había tomado un taxi para llegar hasta el centro de la ciudad israelita, donde están instalados los servicios de telégrafos. El Post Office de los siete brazos. El taxista había pisado fuerte el acelerador. De repente, de un ángulo de la calle salieron unas voces encrespadas. Luego dieron unos gritos terribles y finalmente llovieron piedras sobre el capot del taxi que me llevaba. El conductor, pálido como un muerto, aceleró lo que pudo. Yo me asusté. Vi sus rostros cerca de los cristales de mi automóvil, desencajados y con las manos en alto.

Eran los hombres bíblicos. Los de la más fanática secta judía. Viven junto al muro, cerca del que se lamentan, y su vida se ha detenido en los días de la Biblia. Su vestimenta es casi igual que la que llevaban en el siglo XII. Para ellos, el viernes y el sábado son fundamentales para descansar. Porque así lo dicen los Sagrados Libros. Cualquier automóvil que pase cerca de ellos, cualquier hombre que cruce mecanizado a su altura en estas cuarenta y ocho horas, puede, si no darse por perdido, al menos iniciar la retirada rápidamente.

La Policía israelí cercó su cordón de seguridad en torno a ellos en los días de estancia de Pablo VI. El Papa los vió desde su automóvil, con sus largas trenzas en las patillas, reunidos en pequeños grupos silenciosos. Aún continúan esperando la llegada del Mesías, y ni aun reconocen la autoridad del Gobierno israelí. Son una raza aparte. Como lo es en el otro sector la de las gentes que viven cerca del Hebron, la de los samarios, que, según mis informaciones, han estado sometidos también en la Palestina árabe a la estrecha vigilancia de la Policía de Hussein No consienten al extranjero que huella su tierra.

☆ Anotaciones

Todo está lleno de pequeñas anotaciones precipitadas en mi cuaderno de notas.

"El Papa camina despacio, con paso breve y seguro. Atenágoras es mucho más alto que el Papa Hace a cualquier hombre pequeño. Mide cerca de dos metros y pesa más de cien kilos. Los americanos, que miden todo con la precisión matemática y geométrica de su frialdad informativa, han ofrecido a todo el mundo hasta la exacta medida de su dorso y de sus manos. Es un hombre espectacular, en lo físico. Da grandes zancadas, y su barba parece postiza. Habla bien el español, y el famoso epigonion —su cruz pectoral—, que pesaba sobre su cuello, la puso sobre el pecho del Santo Padre en el día de su segunda entrevista."

"Atenágoras sonríe poco. No usa gafas. Pablo VI las lleva siempre consigo en el bolsillo de su sotana blanca."

"En el viaje a la Palestina israelí, pasado Cafarnaum, cerca de donde junto al lago Tiberíades el judío prepara las motobombas que habrán de hacer subir hasta sus campos verdes las aguas del Jordán, el Papa detuvo su coche y habló con un sargento de la Policía judía durante varios minutos. Y en un pequeño pueblo de camino, donde se agolpaban las mujeres vestidas en trajes militares, mujeres de rojos cabellos y mirada de fuego, el Papa detuvo su automóvil. Y en esta ocasión hizo al párroco del pueblo un regalo impresionante: se quitó su estola bordada en oro, del color de la sangre, y la regaló al cura católico. Fué necesario dar al párroco unas friegas en el pecho. Se había quedado como desmayado. Nadie vió, en cambio, en Nazaret al famoso padre Gauthier, el teólogo obrero que invitó a Pablo VI hace unos meses a visitar los Santos Lugares."

☆ Tiberíades

En Tiberíades comeríamos junto al lago un grupo de periodistas. Los judíos han hecho de Tiberias un lugar de descanso, y de reposo, al igual que los árabes lo hicieron con el mar Muerto. Junto al lago donde Pedro habló con Jesús por vez primera hay un bonito restaurante, que rige un español nacido en Córdoba. Nuestro hombre nos puso a la mesa vino espumoso y blando, un pez al que llaman "de San Pedro", porque aquí el sargo es el más rico de pescar y el más fácil. Comimos tomates de la Galilea y ese pan ácimo que deja en la boca el sabor de la Biblia. Pero ahora los judíos ya no son "los pérfidos judíos" que se decía en las Horas Santas de la Pasión de Jesús. Pablo VI ha terminado con la historia dramática de un pueblo judío deicida. Así lo han reconocido ellos. Lo que ocurre es que el de Córdoba creyó que nosotros éramos oficiales de la antigua S. S. alemana. Su cuenta no dejaba lugar a dudas. Se llamaba José y recordaba a Manolete. ¿No creen ustedes que no es sorpresa hablar de Lagartijo y de El Guerra junto a las aguas de donde salieron los mejores apóstoles de Cristo?

Momentos antes, también había encontrado otro policía israelí que había nacido en Málaga. Se llamaba Simón Crochot Cohen, y tenía un bizarro aire. Estaba emocionado esperando la llegada del Papa a la puerta de la basílica de la Anunciación en Nazaret. Yo vi también a ese embajador birmano del que dicen los periódicos estuvo a punto de morir de frío. No ha sido así. Llevaba el hombre una túnica alrededor de los pies y un pañuelo a la cabeza. Daba paseos. ¡Lástima de botellita de coñac que todos echamos de menos! Pero de eso a morirse de frío...

☆ Españoles

En la misma puerta de Mandelbaum —ustedes ven que la crónica está hilada a saltos, como Dios quiere, según aparece en mis anotaciones— encontré a otro hombre que hablaba español. Era español. De nuestro Marruecos. Tenía ganas de volver, y me ecompañó para un sitio y para otro por la Jerusalén israelí. Después me pidió que si había de volver por el mismo sitio, que me esperaría al filo de la media noche. Esperaba le trajera un cartón de tabaco americano. Siempre hay un español en estas curiosas coyunturas. Igual que no hace muchas horas todavía, cuando tropecé con un hombre en el aeropuerto de Beirut, que llevaba una talega roja en la mano. Un hombre con una talega en cualquier lugar del mundo no puede ser más que español. Y éste era gallego, de La Coruña, que venía de Kwalt, donde le habían desembarcado de un barco petrolero noruego, con la boca desencajada por culpa de una mala muela.

También una muchacha canaria, Mari Sol Jorge, me habría de vender unos rosarios junto a la gruta de Belén. Nacida en el Puerto de la Luz, en las Palmas de Gran Canaria. Muy joven. Muy morena. Diecisiete años. Cuando pasó el Papa cerca de ella, Mari Sol lloraba, entre sus camellos de palo de olivo del huerto de Getsemani, cerca de las piedras azules del mar Muerto, rodeada de postales y de recuerdos sagrados. Como ese que ahora venden en toda la Palestina «arabiya»: un pastel que lleva en la caja de cartón con el merry christmas, el escudo pontificio y la bandera vaticana a dos colores: blanco y amarillo.

Frente a ellos, los israelitas, con motivo del viaje papal, pusieron a la venta dos tipos de medallas conmemorativas: una de plata que valía seis dólares americanos, y otra de cobre que costaba ciento ochenta pesetas, nada más.

Luego se han vendido pañuelos para la cabeza con el perfil del Papa, ceniceros y platos ornamentales con la puerta de Damasco. Los hoteles han hecho su agosto en medio de enero, en la Vieja Jerusalén de los Sagrados Lugares. No era era fácil encontrar uno en menos de doce dólares y teniendo que compartir el cuarto con algún otro compañero. Los de la radio y televisión italiana a veces tenían el privilegio de poder comer el sabroso pan romano, que en ocasiones les traían sus aviones a su regreso de Italia.

☆ Peregrinos

A los peregrinos de Milán ha sido a los únicos que el Santo Padre ha saludado momentos antes de volver a Amman. Yo les había visto llegar con grandes carteleras en las que se leía: "Viva el Papa." Y había visto también sucumbir entre la turba sus pancartas amorosamente dibujadas en las trastiendas de las asociaciones católicas de Milán.

La puerta de Damasco terminó con todo en la memorable tarde del sábado. Pero el Papa habla con ellos unos minutos. Se acercaron a él a la puerta de la Delegación Apostólica, aunque el coche ya estaba en marcha y los cardenales esperaban a Su Santidad. Por fin, el Papa les dijo a media voz:

—Iré a Milán a la beatificación del cardenal Ferrari la próxima primavera. Pero iré sólo por un día...

Los milaneses se fueron radiantes y contentos. Muchos de ellos, aquella misma noche en Líbano, en Beirut, ya comentaban las especiales declaraciones de Pablo VI a sus paisanos. "Ellos llaman su arzobispo a Montini no porque naciera allí, sino porque vivió durante varios años..."

También el Papa habría de recibir el día de su marcha, a las seis de la mañana, una visita que no figuraba en los papeles protocolarios. La de un pequeño muchachao de seis años, paralítico, "que no había podido verle el día de su llegada a Jerusalén". Le besó en la mejilla, no había un solo fotógrafo en la ceremonia y puso en sus manos una medalla de oro de la Virgen. Una de esas medallitas que el Papa ha repartido en este viaje entre las mujeres árabes y los niños judíos.

☆ "Salom, Salom"

¡El pobre Papa! La de pasos que ha tenido que dar, la de situaciones que ha tenido que soportar y desde luego la de momentos políticos que ha tenido que vivir. Cuando dijo "Salom, Salom" al Presidente israelí para saludar y agradecer con el saludo hebreo al pueblo judío, los hombres de la Palestina árabe fruncieron el cejo. Y en el momento de su llegada, Pablo VI, que había venido sólo a peregrinar, habría de saludar a Hussein al estilo tradicional de las gentes del Islam, llevándose una mano al pecho:

—Salai malikum...

Su cabeza fina y blanca estaba cansada, muy cansada en ocasiones. Grandes ojeras bajo las espesas cejas negras. Su sonrisa era lejana. Solamente la terrible vitalidad de sus ojos, que echaban chispas cuando defendían a Pío XII en Israel. De esta forma, el Papa contaba cómo había abierto sus arcas el Papa Pacelli al pueblo israelí en los momentos de apuro, rompiendo la leyenda de que el Papa Pío XII había sido pro nazi. De esta forma y públicamente el Papa Montini, que había sido secretario muy íntimo y hombre muy cerca de Pacelli, venía también a desmoronar la última leyenda levantada con la obra de "El Vicario".

Llega a mis manos un periódico romano. El titular es realmente importante: "El Gran Cautivo ha roto la tradición. Los Papas podrán salir de Roma cuando quieran y cuando las necesidades de la Iglesia así lo exijan".

Y a nosotros nos ha sido concedido el honor histórico de haber visto cómo se rompían las blancas cadenas de la historia de la Iglesia...

1. Los judíos fanáticos que lloran cerca del muro de Jerusalén apedrearon mi coche la noche de un viernes
2. Atenágoras mide más de dos metros y pesa ciento dos kilos
3. Junto al lago Tiberíades, un cordobés sirve a los turistas "el pescado de San Pedro"
4. Pablo VI regaló su estola de seda roja, bordada en oro, al padre Jerome, párroco de un pueblo israelí que hay en el camino de Cafarnaum
5. Una muchacha española, canaria, vende los "souvernir" del pesebre a los peregrinos que suben a Belén

Los mejores hombres de Hussein, los de la legión árabe, rodean al Papa...

ARENAL, 9

PLANTAS: 1ª A: 2ª B y L

DONDE MADRID COMPRA MAS BARATO

... y ahora mucho más

¡GRAN LIQUIDACION!

FALDAS TERGAL

ABRIGOS

GENEROS DE INVIERNO

ESTABLECIMIENTOS Mater

M.C.D. 2022

Por Marino GOMEZ-SANTOS

Luisa SALA

cuenta su vida

2

«Este señor me dió un gran beso en la frente mientras me decía: «Hija mía, has salvado la obra». Era don Jacinto Benavente»

TENDRIA Luisa Sala seis años cuando le ocurrió, según ella cuenta, algo que consideró terrible para su vida: debutó en el teatro.

—Dado mi terror a su ambiente, ya se comprenderá que fué contra mi voluntad. Leía muy bien, sin que nadie supiera cómo.

Era una niña terrible y al descubrir su facilidad para la lectura tomó la costumbre de leer todos los carteles que encontraba a su paso.

—Cuando iba por la puerta del Sol, sobre todo, porque estaba llena de letreros. Me encantaba. Recuerdo que leer el de "Cerebrino Mandri" me costó mucho tiempo.

Un día le llevaron sus padres al teatro muy temprano. En la sala no estaban dadas las luces, ni en el escenario.

—Encontré todo aquello más sucio y triste que de costumbre. Y más pálidos a los señores de siempre, aunque menos extraños. Era un ensayo. Dirigía Manuel González, del que he oído grandes elogios a mi padre, pues según él solía decir, como actor y como director se adelantó a su época.

Poco pudo darse cuenta ella del arte de aquel señor, pues cuando se dió cuenta de que todos estaban escuchándola embobados, salió corriendo para refugiarse en un camerino, lo que siguió haciendo durante todos los ensayos de la obra.

—Mi vida particular seguía lo mismo. Es decir, grandes trotes por la Moncloa, trepar por los árboles del parque del Oeste y contestar con un seco "¡Sí!" cuando me preguntaban que si iba a trabajar. La noche del estreno todo el mundo estaba nervioso porque yo era un misterio insondable y porque, además, la obra estaba siendo pateada constantemente. El autor era novel y la obra se llamaba "Virajes del corazón". En escena, Manuel González y Ana Adamuz eran los que tenían que habérselas conmigo.

Sus padres temblaban detrás del decorado, sin atreverse a asomar la cabeza a las "cajas". Cuando llegó el momento de que Luisita saliera a escena hizo todo lo que tenía que hacer. Habló, lloró, se movió con soltura. En definitiva, aquello le parecía a ella un juego tonto.

—Sonaron estruendosos aplausos. Yo me escurrí de las manos de los dos primeros actores e intenté tirarme del escenario a la primera fila. Corrieron hacia mí, aterrados, pensando que pretendía huir. No era cierto. Yo solamente quería abrazar a mi abuela, que me sonreía desde su butaca.

Aquella noche soportó besos, estrujones, lágrimas...

—¿Y después?

—Después se me acercó un señor pequeñito, que venía muy apresuradamente. Todos se apartaron. Este señor me dió un gran beso en la frente, mientras me decía: "¡Hija mía, has salvado la obra!" Era don Jacinto Benavente.

Al volver a su casa aquella noche, la familia no cabía en sí de gozo. La abuela, que estaba más alegre que de costumbre, preguntó a la niña: "¿Y qué es lo que vas a hacer tú cuando seas mayor?" Como en aquel momento les abrían el portal, Luisita se volvió y dijo tajantemente: "¡Sereno!"

—Ya pensaba yo por mi cuenta; pero había aprendido que ni los mayores me entendían, ni yo a ellos. Como lo único que me gustaba era jugar, olvidé pronto aquel trabajo tan triste y me prometí no volver a pisar un teatro.

Leyó todo lo que caía en sus manos y esto empezó a ser un peligro, que trajo sus consecuencias.

—Cuando en el parque del Oeste los niños jugaban conmigo, les obligaba a seguir los juegos inventados por mí. Tan pronto era "Salomé" y tenía que cortar la cabeza a San Juan como me convertía en un numantino que apretaba furioso contra las piedras a un romano. Un día en que me creía "el alcalde de Zalamea", quise matar de verdad a un niño que hacía de capitán y que no quería dejarse colgar de un árbol. Fué un escándalo y mi madre me regañó mucho.

La familia decidió que la niña necesitaba un colegio donde hubiera severidad y disciplina. Naturalmente, la abuela se opuso, porque dijo que Luisita podía enfermar en un ambiente cerrado con otros niños que estarían, quizá, enfermos.

—Hubo lágrimas, riñas y portazos, hasta que por fin ganó mi abuela. El colegio estaría en nuestra casa y ella sería la maestra. Fué estupendo. Al entrar en sus dominios me deslumbré: tules, lámparas, espejos rodeados de querubines de porcelana, luz velada, anaqueles dorados llenos de hermosos libros, cuadros y retratos de ella... Tanto nos gustó a las dos que dábamos tres y hasta cinco lecciones diarias. Hasta que mi padre, entrando un día sin avisar, lo estropeó todo. La abuela me enseñaba lo que a ella le gustaba y me hacía aborrecer lo que ella aborrecía.

En aquella ocasión en que entró su padre en el cuarto de la abuela, Luisita interpretaba el final de "Espectros", y su abuela había representado el papel de madre.

—Era demasiado fuerte aquel "repertorio", en el que también incluíamos obras de Valle Inclán.

Desde aquella tarde, apoyados sus padres por los médicos, Luisa Sala ingresó en una escuela. La abuela fué derrotada.

Su colegio estaba en la calle de la Princesa, y a Luisa le pareció tan triste y sórdido como el teatro. Su cabeza era una verdadera olla de grillos, donde se mezclaba su instinto silvestre y montaraz con una serie de lecturas prematuras: Galdós, Proust, Maupassant, Bécquer y gran parte del teatro clásico y moderno, en su deseo de imitar a su abuela.

—Debía resultar un monstruo insoportable para los chicos del colegio, que además eran sólo varones. Me llevaron por la fama de severidad que tenía el director y profesor y porque entonces pocas escuelas libres de niñas enseñaban las asignaturas del bachillerato. Inmediatamente comencé a prepararme para el ingreso, que aprobé. Sólo fuí al colegio dos meses, para desesperación de mi abuela, pues me contagiaron, una detrás de otra, todas las enfermedades infantiles que hasta aquel momento no había tenido.

Se divertía en las convalecencias y le encantaba la voz de su médico, que llenaba su cuarto al entrar.

—Don Emilio López Vidriero, amigo personal de mi abuela y de mi padre, fué el primer médico que yo toleré y hasta esperé con agrado. Con paciencia de santo venía dos o tres veces a casa, y lo hacía consciente de que tranquilizaba a mi abuela. Había nacido por entonces mi hermano Fernando, y a don Emilio le debemos su vida.

Aquel verano, después de los exámenes, hizo Luisa Sala su primera comunión en la iglesia del Buen Suceso.

Luisa recuerda aquel verano caluroso con días muy largos. Bajo sus balcones voceaban lilas de la Casa de Campo, requesón de Miraflores y pasaban los botijeros con sus borriquillos.

—Yo me solía meter debajo de un pino, y trepando por sus ramas me iba hacia arriba a mirar al cielo. Me sentía en paz. Comulgaba a menudo y con gran devoción.

Dentro de aquel pino empezaba a soñar y a pensar.

—Me angustié cuando comprendí el significado de la palabra "cárcel" porque todos los días, desde la calle de Fernando el Católico, casi esquina a la Perfumería Gal, llegábamos hasta la Cárcel Modelo, y frente a ella y bajo sus muros había yo jugado y reído inconscientemente todos aquellos años.

Por aquel tiempo también su padre se fué a América con la compañía de María Guerrero-Fernando Díaz de Mendoza. Sintió Luisa su alejamiento; pero, como toda su familia estaba triste, ella no lo demostró.

—Me encerré en mí misma con mis pensamientos y mis dolores. Así llegó el principio del curso en septiembre. Fué un invierno. Yo era orgullosa y rebelde sin saberlo. Y, además, tenía un orgullo indomable..., herencia de mi abuela, supongo. Los chicos se burlaban de mí y yo respondía despreciándoles.

No estudiaba matemáticas porque no le gustaban nada; pero sus fuertes eran la historia, la literatura y la geografía. El francés sólo le interesaba por traducir algunos libros que no entendía bien.

—Por las mañanas, grises aún por la bruma, emprendía mi camino de tortura por Hilarión Eslava. Iba helada de cuerpo y alma. Durante un instante me paraba siempre ante la verja de una casa que tenía una inscripción de mosaicos: "Aquí vivió y murió Benito Pérez Galdós." Hubiera querido, atravesando muros y tiempo, saber cómo sufrió don Benito este martirio del que ninguno escapa: el colegio.

Llovían las malas notas, y su madre, que ya no era una niña, se enfadaba de verdad. Hizo novillos; pero tristes y solitarios, a veces bajo la lluvia por el paseo de Rosales, esperando la hora de volver a casa.

—Un día miraba desde el pupitre las copas de los árboles que ya trepaban hasta los balcones. Pensaba que el verano vendría pronto, que mi madrina volvería a comprarme grillos, que la abuela volvería a tirarme por el balcón. Pensaba también, con un deseo angustiado de que así fuera.

Sobre su pupitre sonó un palmetazo. Don Tomás, el profesor, pálido, la instaba para que le contestara a algo, que ella no sabía, por supuesto, porque no había prestado atención a sus explicaciones.

—En un silencio hostil y tenso llegué hasta el encerado. Una complicada operación de raíz cuadrada me esperaba. Pensé aceleradamente. Si hacía algo, lo haría mal y sería el hazmerreír de todos. El maestro me castigaría, lo hiciera o no. Crucé la pizarra con la tiza, haciendo una gran equis, y me quedé quieta mirándolo. Lívido, me exigió las manos y una tras otra, hasta veinte veces, las golpeó con el puntero. Sentí que me ahogaba de dolor y de rabia, pero me fuí a mi asiento sin hacer un gesto de dolor, andando despacio, con mucha dignidad, como había aprendido en las clases de mi abuela Julia sobre el teatro.

Sus deseos sobre aquel verano no se cumplieron. Volvió su padre para marcharse otra vez a América; pero ahora con su madre.

—Mi madrina Amparo, gravemente enferma, salió para Irún, donde vivía con su hermana. La abuela, mi hermano y yo nos mudamos a una casa mucho más pequeña en la calle de Meléndez Valdés, con balcones tristes, donde no daba el sol. Habían terminado los exámenes y pasó el año. Cada día era más tímida y sentía verdaderos dolores de estómago cuando entraba en una clase un nuevo profesor. En el invierno murió mi madrina en su tierra.

Se decidió que irían a Barcelona, donde tenían familia, para no estar tan solos. Quedó en Madrid la casa puesta y enredada entre sus cuadros—dice Luisa Sala—, en la cuna, en los viejos muñecos y en el espejo del marco de terciopelo, su infancia.

—Desde el tren vi el azulado Guadarrama, dije adiós a mi parque del Oeste, adiós para siempre a los botijos de mis veranos, a mis grillos, a mis gusanos de seda... La muerte de mi madrina se había convertido en un dolor lacerante y continuo, como si fuera una muerte dentro de mí... Y lloré acongojada y silenciosa cuando el vagón se quedó a oscuras.

También ahora a Luisa Sala se le ponen los ojos brillantes de emoción al asomarse por la ventana de la memoria a su pasado.

(Continúa.)

DISTRIBUIDOR:

PHILIPS

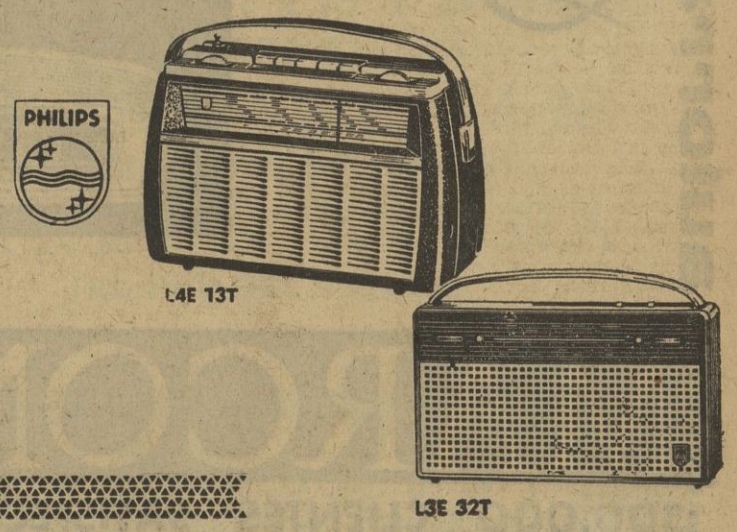

CENTRAL:

HUERTAS, 52

T. 239 85 65

M.C.D. 2022

OPERACION PATRIA, EN BELGICA: Escribe Antonio D. Olano, enviado especial

EL PAIS QUE OFRECE A LOS EMIGRANTES ESPAÑOLES UNA FACIL REAGRUPACION FAMILIAR

Los artistas españoles almorzaron siempre en los comedores de los trabajadores españoles. Vemos, en primer plano, al secretario del Instituto de Emigración, José Luis Serrano Carvajal, y a la actriz Perla Cristal. El primero, con sus palabras llenas de cálida sinceridad, y Perla, con sus canciones, se hicieron figuras populares entre los emigrantes.

☆ Allí, el gallego Víctor González lleva cuarenta años en las minas

☆ Un torero (Marcos de Celis) trabajó durante dos meses como peón

☆ El servicio doméstico, paso obligado para las mujeres antes de ejercer otro empleo

BRUSELAS. (Crónica de nuestro enviado especial Antonio D. Olano.)—Hace aproximadamente un año les hablé de los problemas de los trabajadores españoles en Alemania. En Bélgica, prácticamente, carecen de graves problemas que puedan hacer incómoda su estancia allí. Entre emigrantes de unas treinta nacionalidades, se desenvuelven perfectamente, como en su propia casa, los veinticuatro mil trabajadores españoles. Las mujeres son tal vez las que más sufren las consecuencias del "mercado común del trabajo". Ellas, por no pertenecer a un país integrado en dicho organismo internacional, no pueden ejercer ninguna profesión hasta llevar de cinco a tres años en el país (ahora el orden es decreciente), años que han de pasar, forzosamente, en el servicio doméstico.

Los españoles se dividen en varios grupos, y no abundan los técnicos. La mayoría son peones, destinados a las industrias textiles, a las metalúrgicas, a la construcción y, sobre todo, a las minas de carbón.

Todos han llegado ilusionados. Todos acuden deslumbrados por el espejuelo de cantidades importantes. Y todos —los que llevan más de un año— utilizan un lugar común para describir su situación: "Aquí tampoco atan los perros con longaniza." Si sus sueldos parecen grandes, hay que tener presente que el costo de la vida es, en un cincuenta por ciento, superior al de España. Uno de nuestros interlocutores nos confesaba, con toda sinceridad: "Si se quiere vivir bien, no se puede pensar en los ahorros."

La contra de los altos precios tiene para los españoles un pro que no encuentran en otros países a los que emigran: la fácil reagrupación de la familia, puesto que no se encuentran con graves problemas de vivienda. Tal vez el obstáculo más grande que han de vencer sea el del idioma. En un auténtico balance hemos de reconocer, y lamentar, el poco interés de nuestros compatriotas por el aprendizaje del idioma del país en el que se han asentado, definitiva o provisionalmente. Casi todos piensan en lo transitorio de su estancia allí. Hablan como Emérito Santamaría —ferroviario y fotógrafo de Valladolid—, que lleva cinco años en Bélgica trabajando como ajustador. Consiguió un sueldo de unos cinco mil francos a la quincena. Su mujer trabaja como cortadora, y gana cuarenta y dos francos a la hora. "Estábamos ahorrando —me dice— para comprar un piso en Valladolid. Tenemos ya dos señores pisos. Preparamos el regreso. Yo trataré de reingresar en la Renfe. Porque ¡como en España, ni hablar!" Sí, las frases tópico se hacen aquí palabras bien sentidas.

Así van desfilando ante nosotros, en Bruselas, españoles como Cándido Codes Ruiz, de Legazpia, que en una fábrica de chocolates ha logrado un sueldo de treinta y tres francos a la hora. Victoria Barrasa y María Jesús Lechundi, que se emplearon como señoritas de compañía para cuidar de los niños y reciben un sueldo mensual de unos cuatro mil francos.

Llora al terminar el espectáculo una asturiana de Mieres: María Consuelo Díaz. "¡Qué alegría tan grande nos han proporcionado ustedes!", dice una y otra vez. Ella es "taquimeca". Pero la legislación laboral belga no le permite ejercer como tal. "He venido solamente para aprender bien el francés y para ahorrar algún dinero. No me da vergüenza decir que trabajo como sirvienta."

Veo a Felisa Rodríguez. A la fiel Felisa, que en Sitges nos servía en la casa de ese entrañable amigo que es Joaquín Calvo Sotelo. "Salude a los señores. La señora es tan amable, que me escribe con frecuencia... Deseo volver; pero después de ahorrar algún dinerillo. Aquí, como sirvienta, gano unos cinco mil francos mensuales."

Manuel de la Mata Badrina diseña unos afiches que entrega a los dos toreros. Pide firmas en el autocar, al terminar la representación. Ya en la calle, grita, coreado por nuestros amigos, los trabajadores españoles: "¡Como España y su Caudillo no hay nación ni gobernante!" Vivas a España y a Franco le corean. Esta es la verdad. Sólo la verdad, que algunos se empeñan en desfigurar con falsos rumores.

☆ El pionero de los emigrantes

Los emigrantes españoles tienen su pionero. Es un gallego de San Miguel de Marcón. Se llama Víctor González. Ese "aire" que entra en los gallegos y les hace emigrar hacia América, inexplicablemente señaló el entonces lejano camino de Bélgica al bueno de Víctor, que cuando habla en español conserva su acento galleguísimo:

—Dentro de unos meses cogeré mi retiro. Aún sigo trabajando, como cuando llegué, en el fondo de la mina... En estos cuarenta años no he ido ni una sola vez a España... Ya me siento belga y español, a un cincuenta por ciento...

Víctor González "envidia" a los emigrantes que llegan ahora:

—Ellos tienen con quien hablar, se encuentran con compatriotas... Cuando llegué era yo el único español y no conocía el idioma... Entonces me pagaban veintiocho francos por día... Ahora, debido a mi veterania y a los ascensos dentro de mi trabajo, gano unos trescientos francos diarios...

Víctor no ahorró un centavo. "Soy soltero. Sin ninguna obligación. Si voy a mi pueblo ya no encontraré familiares ni amigos... Me lo gasto todo con mis compañeros de trabajo... He trabajado siempre. Pero he sabido vivir..."

☆ Un torero en las minas, como peón

Un torero español fué también emigrante. No le iban demasiado bien las cosas, en los ruedos, al valiente Marcos de Celis. Trató de probar fortuna en el fondo de las minas belgas. Trabajó como los demás. Muchos de sus nuevos compañeros de cuadrilla—pero de cuadrilla minera—le habían aplaudido cuando se vestía de luces. Pero a Marcos de Celis le entró el hormiguillo y volvió a calarse la montera. Dos meses duró como minero. Pero vivió una de sus mejores experiencias vitales.

Anécdotas y más anécdotas durante los almuerzos, en los que conviven los artistas y los trabajadores. Siempre, como final, la jota en boca de Mario Seral. "Con un viva no responde—al oír un viva España—con un viva no responde—si es hombre no es español—, y si es español no es hombre." Y lágrimas en los ojos de los mineros españoles de primera.

(Fotos Navarro.)

Continuará.

MARCONI

¡500.000 CLIENTES SATISFECHOS EN TODA EUROPA!

SOLICITO SOCIO PRIVADO

Negocio cuyo rendimiente es superior al 200 por 100 de inversiones; aportación, de 50 a 150.000.

Dirigirse al número 710 "PUBLICITAS" Apartado 911

BUTANO, S. A.

Organiza un Cursillo de Formación para instaladores de gases butano y propano, con depósitos móviles de capacidad superior a 15 kgs., y hasta una cantidad de gas almacenado inferior a 1.000 kgs.

A este Cursillo podrán concurrir cuantos instaladores lo deseen, previa solicitud dirigida a:

Departamento Técnico de BUTANO, S. A., avenida de José Antonio, 82. Madrid.

Las solicitudes se admitirán hasta el día 20 de enero de 1964, y los cursillos darán comienzo el lunes día 3 de febrero.

Las clases teóricas serán de 6,30 a 8,30 de la tarde.

M.C.D. 2022

Carolina Rivas y Juanito Umbert, con miss Pamela Turnure, secretaria de la señora Kennedy.

Juan y Carolina

DOS NIÑOS ESPAÑOLES, "EMBAJADORES" EN LA CASA BLANCA

★ Llevaron a Wáshington cien álbumes de fotografías de pequeños compatriotas, en homenaje a los hijos de Kennedy

WASHINGTON. (Crónica de la agencia Efe, transmitida por teletipo, exclusiva para PUEBLO.)—Dos niños españoles, Juan Umbert y Carolina Rivas, llegaron a Wáshington expresamente para rendir un homenaje de cariñoso pésame, de simpatía y de solidaridad de la infancia hispana a dos tocayos suyos norteamericanos, los hijos del extinto presidente de los Estados Unidos, John y Caroline Kennedy. Estos dos pequeños españoles, ambos de Madrid, son portadores de cien álbumes con treinta mil fotografías en total de niños compatriotas suyos, con destino, como regalo, a los hijos de Kennedy.

Juan y Carolina, además de ser homónimos de John y Caroline, tienen la misma edad, respectivamente que los dos herederos del difunto jefe del Estado norteamericano, tres y seis años. Por ello fueron elegidos entre otros integrantes de una masa infantil española, por la popular emisora Radio Madrid, de la capital de España, en un programa realizado durante las pasadas Pascuas de Navidad.

No obstante, como quiera que que Caroline y John Kennedy están de luto por la muerte de su padre, Carolina Rivas y Juanito Umbert no han podido entrevistarse con los hijos ni con la viuda del primer magistrado asesinado. En consecuencia, han sido recibidos por miss Pamela Turnure, secretaria de Mrs. Jacqueline Lee Bouvier de Kennedy, en un anejo a la oficina de aquélla en la Casa Blanca: el edificio del Departamento Ejecutivo.

Los dos niños españoles llegaron a Nueva York, por vía aérea, y emprendieron luego viaje a Wáshington, también por avión. Su audiencia con la señorita Turnure la tenían fijada para las 2,30 de la tarde (hora local); pero, a causa de inconvenientes surgidos en el trayecto, los pequeños llegaron a la cita veinte minutos más tarde. Iban acompañados por el segundo secretario de la Embajada española en los Estados Unidos, marqués de Squilache, e iban al cuidado de una enfermera de la Cruz Roja Española, la señorita María del Pilar Delgado, asimismo de Madrid, que vestía un uniforme azul oscuro. Ella les condujo hasta el despacho de miss Turnure, materialmente ocupado por periodistas y fotógrafos de Prensa que esperaban presenciar este entrañable acto.

Juanito Humbert vestía un abrigo de espeso paño de lana, corto; Carolina Rivas se tocaba con un gorro muy gracioso y un sobretodo blanco. Los pequeños españoles, en actitud muy respetuosa, se sentaron en un sofá, cada uno de ellos a un lado de miss Turnure.

El representante de la Embajada española abrió ante la secretaria de la señora Kennedy una gran cartera, que contenía algunos de los cien álbumes fotográficos, con retratos de miles de niños hispanos. Carolina y Juanito presenciaban la operación con ojos expectantes, con una gran corrección y con una seriedad infantil impresionante. Miss Turnure abrió el primer álbum que tomó en sus manos y tornaba las hojas, examinando con interés las fotos. Entonces, Carolina y Juanito rompieron el mutismo que habían observado hasta el momento, y señalaron a algunos de los pequeños reproducidos en las fotos: eran amiguitos suyos; conocían los nombres y se los dijeron a la secretaria de miss Kennedy, con un perfectísimo acento de musical dicción castellana.

El comportamiento de los dos niños era cuidadoso, perfecto; eran dos pequeños diplomáticos que se movían con soltura y empaque, espontáneamente. En un momento, mientras Juanito, con extraordinaria delicadeza, señalaba con su dedo índice las fotografías, Carolina procedió a despojarse de sus guantes blancos. Después de la operación, tomó la palabra y la iniciativa, y comenzó a explicar por su cuenta algo relacionado con las fotografías de los otros niños. Juan Umbert, entonces, quedó silencioso unos instantes, que aprovechó para iniciar una sonrisa, y echar una mirada general a la estancia donde se encontraban ellos, miss Turnure y un nutrido grupo de redactores y fotógrafos de Prensa. Estos últimos dispararon sus objetivos, alumbrados cegadoramente por los fogonazos de las bombillas.

Durante la contemplación de los álbumes, especialmente después de los primeros minutos, los dos pequeños "embajadores" dieron explicaciones a miss Turnure en español; ella les respondía en inglés; se entendían por medio de un intérprete.

Entre tanto, el reportero y locutor de Radio Madrid don Joaquín Prats realizaba un reportaje con un magnetófono, en el cual hizo entrevistas a dignatarios del Departamento de Estado, otros funcionarios estadounidenses y periodistas norteamericanos que se encontraban presentes en este acto conmovedor.

E. C.

VIERNES 10 10,30 NOCHE

LA COMPAÑIA DE REVISTAS

CASAL - NAVARRO - DIAZ

OFRECE EL HOMENAJE DE MADRID A

TONY LEBLANC

POR SU MARCHA A AMERICA CON

¡¡TODOS CONTRA ELLA!!

(LA REVISTA CUMBRE DEL AÑO) Y

EL FIN DE FIESTA DE TODOS LOS TIEMPO

CELIA GAMEZ
(DEL TEATRO DE LA ZARZUELA)

MARUJA DIAZ
(DEL TEATRO ALCAZAR)

ELSA and WALDO
(REAPARICION después de 20 años en AMERICA)

JAIME OSTOS

NATI MISTRAL
(DEL TEATRO ESLAVA)

LINA MORGAN
(LA GRACIOSA DEL SIGLO)

CARLOS ACUÑA
(EL REY DEL TANGO)

JOSE LUIS PECKER

TEATRO CALDERON

M.C.D. 2022

CRITICAS

CINE

Consulado, Carlos III y Roxy A — «AMOR EN HAWAI»

Producción norteamericana, en panavisión y technicolor. Guión de Hal Kanter, sobre un argumento de Allan Weiss. Director: Norman Taurog. Intérpretes: Elvis Presley, Joan Blackman, Nancy Walters, Angela Landsbury y Roland Winters.

Asunto: musical. Sinopsis: de regreso de filas, un joven se emplea en una agencia turística en Hawai, en donde lo está ya su novia; al acompañar a un grupo de jóvenes por la isla se suceden una serie de aventuras amorosas y de celos, pero que terminarán con el casamiento de los dos enamorados.

No hemos de discutir la comercialidad de esta producción, que tiene dos bases fundamentales para tal éxito: Elvis Presley y Hawai. Aún pudiéramos añadir una tercera: la belleza, realmente extraordinaria, de Joan Blackman, llamada a ocupar próximamente un destacado puesto en Hollywood. En otros aspectos, "Amor en Hawai" deja bastante que desear, pues, en realidad, Norman Taurog, su realizador, se ha limitado a fotografiar bellos paisajes de la turística isla oceánica, situando en ellos constantemente al rey del rock-and-roll con una serie de canciones muy del gusto de las actuales generaciones juveniles, siempre rodeado de bellezas americanas y hawaianas, para el mejor recreo visual del espectador.

Y como no otro seguramente era el objetivo realizador de la película, aceptemos ésta como agradable y entretenida y hagamos punto final.

Elvis Presley, Joan Blackman, Nancy Walters y Angela Landsbury.

G. de la P.

Progreso — «El testamento del Dr. Cordelier»

Producción francesa en blanco y negro. Guión y dirección, de Jean Renoir. Intérpretes: Jean-Louis Barrault, Teddy Bills, Jean Topart y Michel Vitold.

Asunto: dramático. Sinopsis: el doctor Cordelier hace testamento en favor de un tal Opale, que le ayuda en sus misteriosos trabajos. Un amigo del doctor averiguará la verdad de las investigaciones llevadas a cabo por Cordelier y Opale, descubriéndose al final el monstruoso secreto.

Nunca segundas partes fueron buenas... Se cumple ello en esta película francesa basada en la novela de Stevenson "El doctor Jackill y Mr. Hyde", ya filmada hace años en una admirable interpretación de Frederich March. Y conste que el fallo no radica en el trabajo, realmente excelente, del buen actor galo Jean-Louis Barrault, sino en el del director, Jean Renoir, en esta ocasión también guionista de su propia producción, que en lo escrito como en lo realizado no acierta a dar el dramatismo —más aún, el clima terrorífico— preciso para que el asunto se apodere del espectador. Jean Renoir, especialmente como director, está en este film muy por bajo de sus anteriores realizaciones, defraudando así a sus muchos admiradores.

Jean-Louis Barrault, Teddy Bills, Jean Topart y Michele Vitold

Ya hemos citado al protagonista en su debido elogio interpretativo. Con él destaquemos a Teddy Bills y Michael Vitold. Aparte del trabajo de los tres queda muy poco que decir de este film, ciertamente poco afortunado.

G. DE LA P.

NOTICIARIO CINEMATOGRAFICO

UNA HISTORIA POR LA QUE NO PASAN AÑOS: «LA VERBENA DE LA PALOMA»

Los personajes más representativos de todo el género lírico español siempre han sido Susana y Julián, ambos pertenecientes a la castiza obra "La verbena de la Paloma", de Ricardo de la Vega y Tomás Bretón; y ellos, prólogo y epílogo de los celos mal reprimidos, reviven tantas y tantas historias de amor que contiene el mismo fondo. Porque el mal de amor, conocido por celos, ha existido, existe y existirá siempre que de amor se hable.

No importan las épocas; Susanas y Julianes permanecen al paso del tiempo. La frescura de sus riñas, sus arrepentimientos, sus frases, sus diálogos, se repiten una y otra vez en boca de otros tantos que tienen los mismos sentimientos, y que lo único que les distingue son sus trajes y la situación estratégica, únicos cambios perceptibles en estos personajes.

Esta tesis es la que nos ha demostrado el gran director José Luis Sáenz de Heredia en la nueva versión que ha realizado de "La verbena de la Paloma", en eastmancolor, dyaliscope y sonido stereofónico, protagonizada por Conchita Velasco y Vicente Parra.

Para realizar esta nueva versión, la más sorprendente versión de una obra elásica, no se han escatimado medios para que resultara una película importante, y para ello han participado en pequeños papeles actores que en otras producciones han intervenido con personajes importantes.

Se ha sumado al lucimiento de la producción el realizarla en bellísimo eastmancolor y dyaliscope. El sonido stereofónico nos da una nueva realidad de la música de Tomás Bretón, que de esta forma adquiere relieves insospechados. Como también carices insospechados toma el que sean los mismos actores los que han prestado sus voces para la grabación de las canciones de la película.

El sábado día 11, presentación del GRAN FESTIVAL MUNDIAL DEL CIRCO en PRICE

Ya está en marcha, camino de nuestra capital, el Gran Festival Mundial del Circo, que todos los años, por estas fechas, viene celebrándose con todos los honores sobre la luminosa pista de Price.

En este Gran Festival figuran las más famosas atracciones procedentes de los 20 mejores circos del mundo. Elefantes, panteras, caballos y hasta una curiosa exhibición de cocodrilos en piscina acuática, nos llegan esta vez desde los puntos más remotos de Europa. Entre sus numerosas sensaciones figuran el Capitán Arthur, denominado "el hombre proyectil", del circo Chipperfield, de Inglaeterra; Les Zemgannes, espectaculares trapecistas de París. Los 7 Herwiks, con ejercicios sorprendentes, procedentes del circo Ringlind, de U. S. A. La Troupe Hortobagyis, del Circo Magyar, de Budapest. Un programa amplio y espectacular, en el que predominan la emoción y sensación del circo junto a excepcionales figuras del humor, que dará comienzo el próximo sábado.

EL PALO y la VELA

Ensayo general

1

Comienza este año el Plan de Desarrollo. No se trata de que los niños en los colegios y los adultos en las oficinas dediquen media hora diaria a hacer gimnasia sueca para ponerse más robustos. Lo que se pretende robustecer es la economía, distribuyendo mejor la renta nacional y creando nuevos puestos de trabajo. En definitiva, el Plan de Desarrollo persigue que todos tengamos más dinero. El país, ¿está preparado para la posibilidad de que los ciudadanos manejen muchos billetes verdes, esos hermosos billetes de mil pesetas, de mayor tamaño que los otros, casi "billetes en cinemascope" con efectos financieros especiales?

2

Me dediqué estos días pasados a meditar tan acuciante problema. Debido al entrañable carácter de las fiestas navideñas, circunscribí mis observaciones a Madrid para no abandonar el hogar. Pero supongo que lo ocurrido en la capital de España será válido en el resto de la nación. Del 24 de diciembre de 1963 al 6 de enero de 1964 los celtíberos han vivido una especie de "ensayo general con todo" de lo que puede ser el resultado del Plan de Desarrollo dentro de varios años. Se trata, naturalmente, del manejo de más cantidades de dinero que las acostumbradas. De la "paga extraordinaria", en una palabra.

3

Al disponer de mayor número de billetes, el ciudadano experimentó una "fiebre de gasto" que se tradujo en agudas complicaciones. Fué preciso hacer "cola" en todos los comercios, lo mismo para comprar un par de zapatos que para adquirir unos metros de bramante. Miles de antiguos analfabetos, que recientemente han dejado de serlo, dedicáronse a escribir a todas sus amistades, ansiosos de demostrar sus nuevos conocimientos, agotando los sellos de correos de una peseta y 80 céntimos, con lo que ocasionaron un exceso de correspondencia, recargando considerablemente los servicios postales. Los ancianos, enfermos e impedidos, que habitualmente utilizan el taxi para visitar médicos, hospitales y clínicas, tuvieron que ir por las calles pidiendo a las personas caritativas que les empujaran un poquito ya que no pudieron encontrar ni un taxi libre. Las tiendas de ultramarinos agotaron sus latas de conservas. Las de bebidas, sus botellas. Cines y teatros, su taquillaje...

4

La conclusión es lógica: hay que preparar al país para la posibilidad de que todos podamos gastar, durante los doce meses del año, el dinero que ahora sólo se gasta en las fechas navideñas. Necesitamos más taxis, más transportes, más comercio, más sellos de correos, más carteros, más cines, más teatros... De lo contrario, surgirá la tremenda paradoja de llevar en el bolsillo un billete de mil pesetas y tener que ir andando kilómetros y kilómetros por falta de taxis; de querer echar una carta y no poder hacerlo porque los estancos no tienen sellos; de intentar meternos en un cine y terminar paseando por el parque del Retiro, pues no hay localidades...

5

Hasta la fecha, el país está pensado para que unos pocos que tienen dinero hagan gasto. Y en cuanto esos "pocos" se convierten en "muchos", falta de todo, y surge el barullo. Interesante detalle, que es preciso tener en cuenta para el próximo futuro.

Evaristo ACEVEDO

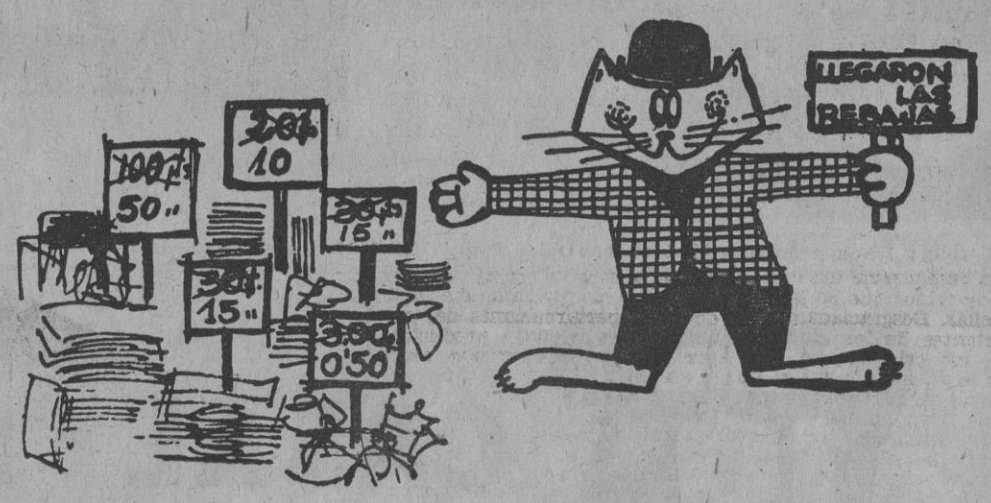

NUEVA ORIENTACION COMERCIAL

(2.ª FASE)

Por necesidades de obras en nuestros almacenes, tenemos que liquidar todas nuestras existencias dentro del presente mes...

SEÑORA: ahora es la ocasión de comprar bien y barato... porque liquidaciones hay muchas..., pero como la nuestra, ninguna...

VERDADERAS MONTAÑAS DE ARTICULOS, TODOS DE PRIMERA CALIDAD, PARA VESTIR Y PARA EL HOGAR, A PRECIOS QUE JAMAS HAYA PODIDO VER

¡COMPRE 5 Y 6 ARTICULOS POR EL PRECIO DE UNO!

ALMACENES ARIAS

Montera, 29

y

SALDOS ARIAS

Central: Plaza del Angel, 13, y en todas las sucursales

Los almacenes que más barato venden de Europa

M.C.D. 2022

LOS RUIDOS DE LA CIUDAD, CAUSA DE ENFERMEDADES, LOCURAS Y CRIMENES

AUTOMOVILES Y MOTOCICLETAS ORIGINAN EL 84 POR 100 DE ELLOS

☆ El sueño es un derecho de todo ciudadano, que nada ni nadie debe perturbar

EN estos últimos tiempos, el ruido está "haciendo mucho ruido": nunca se había hablado tanto de él, y parece como si los poderes públicos se hubiesen dado cuenta de la necesidad de combatirle, no con medidas limitadas, sino con un conjunto de prescripciones y controles.

La gravedad del problema no es ningún descubrimiento. Hace años que los médicos, los psicólogos y los mismos policías denuncian sus peligros. Arquitectos y urbanistas han reflexionado sobre la cuestión y han propuesto medidas. Desgraciadamente, la insonorización sigue siendo un privilegio de ricos. Los créditos concedidos para la construcción de inmuebles modernos no permiten, en la mayoría de los casos, el empleo de todas las armas que ofrece la técnica moderna. Además, el ruido no es solamente un asunto de arquitectura. Este es únicamente un aspecto de la cuestión. Protegerse del ruido está muy bien, pero lo mejor es procurar limitar su producción. En realidad, los esfuerzos deben tener lugar en ambos sentidos.

EL ESTREPITO AUTOMOVILISTICO

En las ciudades, el principal problema es el de la circulación, que es la responsable del 84 por 100 de los ruidos que se producen en ellas. Desgraciadamente, los habitantes de las ciudades, que son los primeros en quejarse de la falta de silencio, no se esfuerzan mucho en proteger su propia tranquilidad. Nadie, en efecto, se preocupa, en el transcurso de sus actividades, del prójimo, y no hay nada que guste tanto a los automovilistas y a los motoristas como hacer rugir sus motores en plena noche. Las empresas de construcción parecen ignorar que sus picadoras neumáticas no están allí para ensordecer a los habitantes. Frecuentemente, la publicidad es sonora y contribuye a la algarabía general. Finalmente, el uso de los transistores en plena calle es un desafío lanzado a todos los transeúntes.

Estos ruidos, provocados más o menos deliberadamente, se suman a los que el habitante de una gran ciudad debe forzosamente soportar: los ruidos del trabajo (máquinas, motores, etcétera), la trepidación del Metro, los discos o la televisión del vecino, los gritos de los niños, las puertas que baten, los ascensores, etc. Ahora bien, se ha comprobado que el ruido de una ciudad moderna es capaz de provocar perturbaciones graves. No se trata sólo de los ruidos enormes, monstruosos, que surgen ocasionalmente, sino del conjunto de los ruidos, del fondo sonoro, que es constante y que incluso si apenas lo notamos, no cesa de actuar sobre nuestro organismo.

EL RUIDO FABRICA LOCOS

Este drama ha sido ilustrado por recientes sucesos. Se acaba por estar hasta tal punto harto del ruido que uno se hace agresivo. El aumento de la criminalidad, si bien es cierto que también obedece a otras muchas causas, está parcialmente ligado a las perturbaciones del psiquismo individual producidas por el estado de tensión sonora. Además, los neurólogos opinan que el 25 por 100 de los casos de locura se explican actualmente por el ruido del universo cotidiano.

Perturbaciones nerviosas y neurovegetativas, visuales, circulatorias y evidentemente auditivas; tal es el tributo que nuestro mundo nos exige. En ciertos individuos se produce una disminución del número de glóbulos de la sangre y una disminución de la eliminación de las hormonas segregadas por las glándulas suprarrenales. Numerosos médicos creen que el ruido es responsable de un gran número de úlceras e incluso que desempeña un importante papel en el cáncer. Así, pues, este problema no puede ser considerado como secundario. Contra una verdadera plaga nacional es preciso organizar una lucha generalizada. Y, sin embargo, ¿qué se hace? Todo lo más, cálculos y medidas. El empleo del sonómetro permite detectar los manantiales de ruidos que rebasan las normas autorizadas (por ejemplo, los tubos de escape de los vehículos). Todavía estamos lejos de una verdadera defensa organizada.

LA DEFENSA DEL SUEÑO

Demasiado frecuentemente, las medidas adoptadas son de tipo local, promulgadas por las autoridades de la localidad o de la región. El uso de aparatos de radio y de fonógrafos está prohibido en ciertas playas. Se nota también la ausencia de una legislación represiva de los abusos y, sobre todo, de los instrumentos para aplicarla. Con frecuencia, no se puede hacer nada contra un vecino alborotador. La persuasión no sirve de nada, el propietario se lava las manos y enfadarse con el culpable es contribuir al desorden. Sin embargo, sería necesario poder intervenir: el sueño es un derecho de todo ciudadano.

Hace tres años, un hombre que había matado a su vecina, una honorable costurera, declaraba ante el tribunal: "La he matado porque el ruido de su máquina de coser me volvía loco." No hubo más remedio que condenarle y, sin embargo, no era el único responsable. Toda la sociedad era cómplice, toda la organización moderna, en la cual la tranquilidad del hombre no cuenta para nada. Cada día es más urgente la intervención, incluso punitiva, contra el infierno del ruido que empuja a los hombres a la enfermedad, la locura y el crimen.

Guy BETCHEL

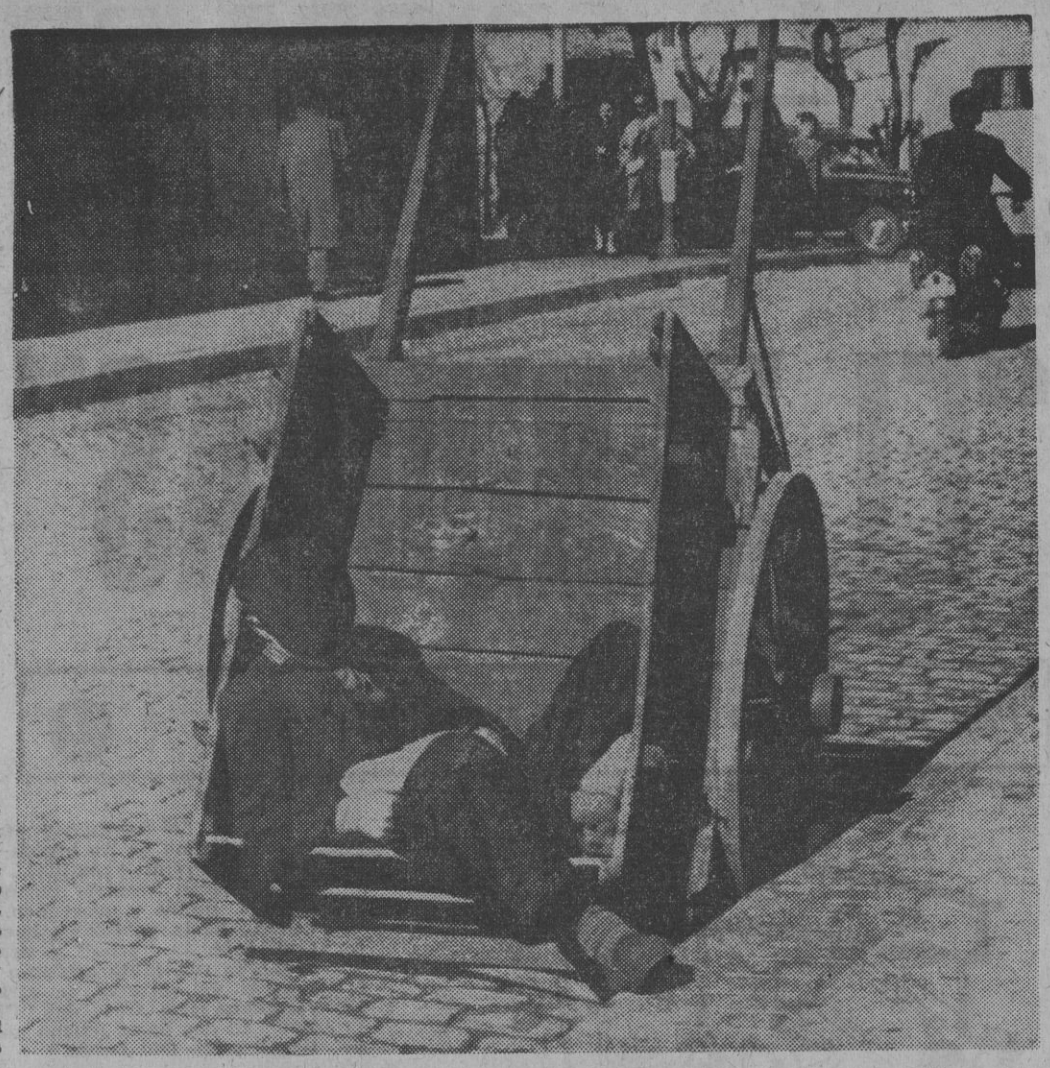

La escena callejera desmiente un poco ese diagnóstico terrible sobre los ruidos callejeros. Claro está que siempre podrá argumentarse sobre la tranquilidad de ciertas calles y a determinadas horas. (Foto Cifra.)

TEATRO DE LA COMEDIA

Gracita Morales

José Luis López Vázquez

***

AVISO

El otro día se nos olvidó avisar que el próximo día 10 DE ENERO, a las once de la noche, tendrá lugar el estreno de

LOS PALOMOS

de Alfonso Paso

con Gemma Cuervo, Carmen Carbonell, Carlos Muñoz, José María Prada, Agustín Povedano, Pedro Espinosa, José Bastida.

LUNAUTO

CRISTALERIA PARA AUTOMOVILES

Duque de Sesto, 5

Madrid. Teléfonos 275 91 23, 225 11 58 y 227 50 73

En el nuevo BARRIO DE VILLAAMIL...

Propietario: JOSE BANUS

Ahora se ponen a la venta los pisos y tiendas de este moderno conjunto urbanístico.

PRECIO
PISOS: 23.000 ptas. de entrada única + 16.000 ptas. aplazadas.
TIENDAS: 55.000 ptas. de entrada única + 36.000 ptas. aplazadas.

RESTO CON GRANDES FACILIDADES DE PAGO.

COMUNICACIONES RAPIDAS Y CONTINUAS: METRO, TRANVIAS y AUTOBUSES, desde salida METRO ESTRECHO (Bravo Murillo, 193) a BARRIO DE VILLAAMIL.

INFORMACION Y CORRESPONDENCIA
OFICINA CENTRAL: Monte Esquinza, 4-2.°. De 10 mañana a 2 tarde y de 5 tarde a 9 noche, excepto sábado tarde • EN EL PROPIO BARRIO DE VILLAAMIL: Final de la calle Villaamil (entrada junto al n.° 36 de la calle Francos Rodríguez). Servicio permanente de 9 mañana a 7 tarde.

M.C.D. 2022

LA ODISEA DE UN TOPISTA

"EL VERDURAS"

Por ANTONIO GONZALEZ SERRANO **2**

--De rebajas, nada; lo que tienen son unos POLLOS-POLLOS tan gigantescos que son la solución para la "cuesta de enero".

PARA POLLOS-POLLOS

LA GADITANA

¡TIERNOS!

¡GIGANTES!

¡SABROSOS!

✱

SE SIRVEN A DOMICILIO

✱

Barcelona, 2 y 4 - Teléf. 221 19 93

Al salir "el Verduras" esa noche de la taberna hizo el voto firmísimo de no pisarla más. Evocaba las últimas palabras que oyera: "¡Astilla!... ¡Policía!... ¡Encubrimiento!" Y un escalofrío nervioso recorría su cuerpo y conturbaba su espíritu, simple y adocenado. ¡No volvería! Y, en efecto, no volvió... hasta pasada su buena semana: fuéle imposible resistir más. La "peña" le tiraba demasiado; la deslumbrante vida que con tanto grafismo le pintaran y que apenas tuvo ocasión de entrever, le atraía irresistiblemente... "Ya ves recordaba otra frase del "Charpa"—, nosotros hemos "ganao" en dos horas mucho más que tú en tres meses de "fatigar" como una bestia."

Y era ciertísimo, porque él, con sus propios ojos, había podido comprobarlo.

Sin pensarlo más tomó su partido: despidiose de la verdulería y por la noche se presentó en la "tasca", dispuesto a pasar el Rubicón. Y allí, como siempre, encontró a sus afectuosos camaradas.

—Aquí vengo—balbució, a modo de saludo—. Me he marchao de la tienda y si en algo puedo servir, ya sabéis...

—Pues llegas a tiempo—le interrumpió "el Boqueras", complacido—, porque hoy precisamente han "servido" de "quincena" al "Herbolario" y como necesitamos uno, ¡quien para el caso mejor que tú!...

—Entonces no hay más que hablar. Podéis disponer de mí... para lo que sea.

El jefe de la "trinca", tras reflexionar ligeramente, ordenó:

—Mañana, a las dos de la tarde, te esperamos en este mismo sitio. Es día festivo y se podrá "currar" un piso a modo.

—A esa hora estaré aquí como un rayo—prometió, resuelto, el verdulero, al tiempo que se levantaba para tomar "soleta".

Pero su futuro "consorte" le detuvo:

—Escucha unos momentos... —le dijo, despaciosamente—. Como eres amigo nuestro, y para que puedas vivir algo tranquilo en este laberinto de vida en que te vas a meter, quiero darte unos consejos que son algo así... como los artículos del Catón de la "pringosería".

"El Verduras" era todo oídos, y el otro prosiguió su discurso:

curar es... no ser "chivato".

—Lo primero que debes pro-

—¡Oye, tú, que yo soy muy hombre!—barbotó, indignado, el discípulo.

—Sí, hombre, sí..., ya lo sé..., y que te vistes por los pies —añadió rápido y sereno el maestro—. Por eso vienes con nosotros... Pero es que a veces, sin intención, se puede uno "chivar". Te confías a una dama, por ejemplo, y ¡ya estás listo!... O te coge por su cuenta un "pasmuti" de esos que cortan el aire sin navaja, ¡que los hay!, y... ¡pa qué!...

Solemnemente hízose la promesa: se dejaría cortar la "bramona" (1) antes que delatar a un compañero.

—Otra cosa muy importante... Para que no te desfiguren la jeta de un "chinazo" has de tener mucho cuidadito con la "jala" del "consorte", que debe ser sagrada para ti.

Eso no iba con él. Había muchas mujeres libres en el mundo y, sobre todo, con dinero abundante, las tendría a patás.

—La última recomendación que te hago es... "que no te vayas al río".

—¡Cómo!...—exclamó, estupefacto, "el Verduras"—. Pero ¿es que yo no puedo ir donde me de la gana?

—Claro que sí... Tú puedes ir al Manzanares y tirarte de cabeza si estás desesperao—recalcó, humorístico, "el Boqueras"—. Ahora, que no seas "julastrón" y a ver si aprendes nuestro lenguaje... Lo que quiero decirte es lo siguiente: Al entrar en un piso y hacerse el "cacheo", cada cual "afana" lo que puede, pero luego, a la hora del reparto, hay que presentarlo todo... El que se "apalanca" alguna cosa y no la presenta, ése... "se va al río".

"El Verduras" dió toda clase de seguridades, hasta la de no bañarse.

... ...

Sobre las tres de la tarde inició el "pinroneo" el bien avenido terceto, observando escrupulosamente las prescripciones de rigor. Delante y "abiertos" —uno por cada acera—iban "el Boqueras" y "el Charpa", y a unos veinte pasos, conservando siempre la distancia, marchaba solo el debutante...; bueno, tanto como solo, no; llevaba en la cintura, entre el pantalón y la "brinza" (2), una espantable "palanqueta" de ochenta centímetros, que... era una bendición, y no para las puertas, precisamente.

Sin novedades dignas de nota llegaron al barrio elegido; los dos primeros oteaban los balcones y ventanas de los inmuebles y después de brevísimo cabildeo proseguían con la ruta trazada... Por fin hicieron alto en una esquina, frente a un edificio modernísimo, y ante una seña discreta, previamente convenida, incorporose al grupo el de la retaguardia.

—¡Fijaros que "borda" más maja! —señaló "el Boqueras", por lo "bajine", añadiendo con calor—: ¡Nos está llamando a voces!...

La casa, en verdad, no podía ser más atrayente. Varios de los ventanales aparecían cerrados, lo que constituía señal inequívoca de que los moradores de tales viviendas hallábanse ausentes con motivo de la expansión dominical.

—Sí, pero "interva", que la "chirivita" (3) está en el portal—arguyó "el Charpa", receloso.

—Pues a ver si la puedes "dar carrete" y, en tanto, nos colamos.

Todo salió a pedir de boca: mientras el avispado "cimbel" liaba a la cancerbera, preguntándola por un vecino, que a buen seguro no existía en el globo terráqueo, los otros dos compinches, aprovechando su momento, tomaban las escaleras...

En el primer rellano, a renglón seguido de un ligero titubeo, se acercaron a una de las puertas, y luego de oprimir el botoncito del timbre, permanecieron expectantes... Sintiéronse pasos, giró el dispositivo de la mirilla y dejóse oír una vocecita femenina:

—¿Por quién preguntan?

La respuesta no se hizo esperar:

—¿Vive aquí doña Juanita Infante?

—Aquí, no, señor.

Subieron al piso inmediato; llamaron en otra puerta..., repiqueteó el timbre una y otra vez... ¡Silencio letal!...

Imperativo y enérgico, ordenó "el Boqueras", muy piano:

—Dame la "brava".

El temible adminículo del oficio, manejado con singular destreza, entró en funciones, y el sólido armazón, que aseguraba una magnífica cerradura de borjas, chirrió, lúgubre, ante la bárbara sacudida.

Penetraron en la vivienda y la desvencijada puerta se encajó desde el interior lo mejor posible. El piso respiraba bienestar. Avanzaron, cautelosos, por el pasillo... El examen de un cuarto modestamente alhajado hizo susurrar al "Boqueras":

—Esta habitación debe ser de la "raspa" (4). Aquí no hay na que hacer.

Una sala lujosa y un dormitorio contiguo llamaron la atención de los visitantes, y en ambas piezas el dinamismo y ciencia del notable "pringoso" pusiéronse de manifiesto cumplidamente. Fué para el principiante un curso práctico de buen "cacheo", que no duró arriba de media hora, pero en tan corto lapso no quedó mueble ni enser que no sufriera el más inquisitivo fisgoneo: se reconocieron los cajones de las mesas y armarios, en busca del doble fondo; moviéronse los mármoles de las mesillas de noche, en atisbo de un posible "gato" que hubiera debajo; se palpó y revolvió la lana de los colchones, previendo el escondite—muy frecuente, por cierto—de "jayares" o "challas de sonacay" (5); y hasta los cuadros, espejos, recipientes y tapas de libros valiosos fueron escrutados con minuciosidad insuperable.

"El Verduras" apenas si hizo nada de provecho: brujuleó por el resto de las habitaciones, desordenando las ropas, utensilios y trastos, pero sin resultado positivo.

Terminada la faena—regularmente fructuosa, como se apreciará luego—dispuso "el Boqueras":

—Ya estamos de "pirandola" (6).

—¿Nos llevamos la "brava"?

—No... Es mejor que la dejemos aquí porque..., si te tropiezas en la calle con la "pasma", no hay quien te quite la "ocupación" (7).

Pero antes de abandonar el piso, la herramienta de trabajo fué objeto de una concienzuda limpieza, utilizándose al efecto el propio pañuelo del director de lidia. El novato inquirio, extrañado:

—¿Para qué haces eso?

La contestación fué concisa, espartana:

—Por si en el hierro se han quedao marcaos los "dátiles".

Felizmente llegaron a la calle. "El Charpa" esperaba en la esquina, y también, sin incidencias desagradables, se reintegraron a sus lares...

Y la conocida mesita de la "tasca" hubo de ser testigo, una vez más, de otro equitativo "astillaje": a seis "libras" tocaron cada uno, que sumaban... las mil ochocientas pesetas del "esparrabo".

... ...

Esa noche del día de autos no durmió muy tranquilo "el Verduras" porque... su conciencia le llamó alguna cosa, pero no la hizo un caso excesivo, ya que los seis billetes de cien pesetas, bien guardaditos en su cartera, tuvieron la virtud de amortiguar tales llamadas.

Por la mañana, nada más salir a la calle, compró el periódico, y en la Sección de Sucesos halló la reseña del latrocinio... Era una noticia breve, como tantas otras de hechos análogos, con idéntica relación...

Leyó atentamente, un poco emocionado, y hasta con cierto orgullo... Aquello, al fin y al cabo, era obra suya, y salía... ¡en letras de molde!...

Pero, de pronto, algo le hizo palidecer intensamente; sus manos estrujaron, nerviosas, el papel, y un visible temblor agitó su enjuto cuerpecillo...

La noticia decía, escuetamente:

"En la tarde de ayer, aprovechando la ausencia de sus inquilinos, "los amigos de lo ajeno" hicieron una "visita" al domicilio de don F. de T., sito en la calle X, número Z, largándose luego con 6.000 pesetas en efectivo y dejando en cambio, como recuerdo, una magnífica palanqueta."

Casi sin aliento llegó "el Verduras" a la taberna, y, como de costumbre, allí estaban sus amigos, charlando animadamente...

—¿Habéis leído la "castaña" —abordó, sin preámbulos, la cuestión.

—Sí, hombre, sí... ¿Qué es lo que pasa?—interrogó, a su vez, "el Boqueras", con sublime naturalidad.

—¡Cómo que qué pasa!... Pues que el periódico habla de seis mil pesetas, y al no haberse repartido más que mil ochocientas, ello quiere decir... que alguien "se ha marchao al río" por las buenas.

Conciliador, "el Charpa" dignóse aclarar:

—Lo que suele ocurrir es que las víctimas de los robos siempre denuncian mayores cantidades de las que verdaderamente les quitan, porque como tienen el piso asegurao, la compañía paga y... entodavía salen ganando... —y con una sonrisilla gachona exclamó, filosófico—: ¡Y en cambio, los ladrones integrales somos nosotros!...

(Continuará.)

---

(1) Lengua.
(2) Carne.
(3) Portera.
(4) Criada, doméstica.
(5) Alhajas de oro.
(6) Fuga, marcha precipitada.
(7) Tenencia de útiles para el robo (figura de delito).

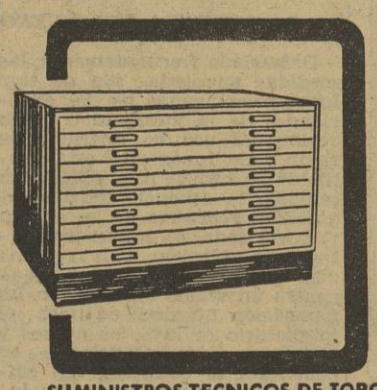

ARCHIVADORES DE PLANOS en Dicavesa

Stma. Trinidad, 1 (esquina Eloy Gonzalo, 27) Madrid-10 - Tel. 2 23 49 56

SUMINISTROS TECNICOS DE TOPOGRAFIA, DIBUJO Y PAPELERIA

ROTISSERIE

HOTEL EMPERATRIZ

TE-BAILE

SABADOS Y DOMINGOS, TARDES

EL MARCO ADECUADO DE LA JUVENTUD

M.C.D. 2022

Escribe ***JULIO CAMARERO***

¿Era Tippitt el encargado de facilitar la "huída" a Oswald?

☆ Expectación ante el juicio de Ruby

☆ Seis abogados, con guardaespaldas, se ocupan de su defensa

☆ Nadie midió realmente el intervalo de los disparos efectuados contra Kennedy

Ha transcurrido ya más de mes y medio del asesinato del presidente Kennedy, con la desconcertante secuela de la eliminación de Lee Oswald, cuarenta y ocho horas después, y todavía no sólo no se han desenmascarado a todos y cada uno de los responsables, sino que ni siquiera se ha ofrecido al mundo una versión con visos de realidad de todo lo sucedido. Ni la exhaustiva tarea del F. B. I.—investido de poderes especiales—, ni la comisión designada inmediatamente por el Presidente Johnson y que preside Earl Warren, ni mucho menos, por supuesto, la propia Policía de Dallas—tan interesada en que la dejaran sola en la investigación por "razones de amor propio"—, han podido desentrañar el deliberado misterio, jalonado de informaciones contradictorias, hipótesis basadas en hechos inciertos y comentarios tendenciosos para todos los gustos.

En primer lugar, los periódicos de Dallas presumían lo que habría de ser el informe del F. B. I. y enumeraban, por su propia cuenta, una serie de puntos. Así, cuando se publique —si se publica alguna vez— el informe oficial del Federal Bureau, habrá perdido entidad ante la opinión pública, porque la gente ha leído ya varias veces lo que se creía que iba a decir. Aunque probablemente existirán típicas razones de estado U. S. A. para que no se dé a conocer nunca.

Mientras, desde Wáshington, Jim O'Brien asegura, con más audacia que fundamento, que "al presidente lo asesinó la Policía de Dallas", otros nos quieren hacer comulgar con la gigantesca rueda de molino de que Oswald era un exaltado que trabajaba solo. Ni lo uni ni lo otro. Y, por si fuera poco, una noticia de agencia, que publicábamos en nuestra edición de ayer, recoge las declaraciones del fiscal del distrito, Henry Wade, quien afirma candorosamente que "no existía relación especial entre la Policía de Dallas y Jack Rubinstein", cuando parece demostrada la concomitancia del citado gángster con ciertos elementos de la Policía local, a quien servía de confidente, amén de pasar ciertas "rentas" a determinados agentes por hacer la vista gorda en los negocios derivados de sus dos cabarets en la ciudad: el contrabando de narcóticos y la prostitución.

◆ PSIQUIATRAS

Según las últimas noticias que me han llegado de Dallas, hay gran expectación por el juicio de Ruby, anunciado, como se sabe, para el próximo día 3 de febrero. Los seis abogados que se ocupan de la defensa de Jack, capitaneados, hasta el momento, por el tenebroso Belly, llegado de Los Angeles con gran fama de hombre ancho de conciencia, operan como un verdadero grupo que circula con guardaespaldas y se mueve en círculos poderosos, donde danza sin cesar el dólar.

Una comisión de psiquiatras ha examinado ya repetidas veces a Ruby en su celda. Y hasta es posible que terminen diciéndonos que padeció un trastorno mental transitorio motivado por su excesivo amor a la familia del presidente asesinado.

Se ha hablado, por otra parte, de celebrar el juicio fuera del condado. Pero el fiscal del distrito —probablemente accediendo a ciertas presiones— no consiente que el asunto salga de la demarcación de Dallas. Otro dato que también es un síntoma.

◆ EL "TERCER HOMBRE"

Ciñéndonos, en lo posible, a la inmensa interrogante que plantea el atentado, cabe establecer la hipótesis, quizá más verosímil de cuantas se han manejado hasta la fecha, pensando que Oswald y Ruby —indiscutiblemente en contacto para el complot— disponían de un tercer hombre para rematar la operación. Y todo parece indicar que ese hombre era el agente Tippitt.

Basándonos en la lógica —la lógica europea, que, a veces, no tiene demasiado que ver con la americana—, habría que admitir que quizá algún otro miembro de la Policía de Dallas había sido comprado, aunque puede que les bastase con la presunta complicidad de Tippitt. Pero de ahí a acusar públicamente a toda la Policía de Dallas de la muerte del presidente, señalando a sus miembros como los ejecutores materiales del asesinato y esgrimir, sin más ni más, la inocencia de Oswald considerándole como una simple víctima propiciatoria a quien había que "cargarle el muerto", hay una gran diferencia. Es toda una concesión a la galería que, manejando algún margen de simple probabilidad, se desborda, se pasa de rosca, en el otro sentido.

Todo el mundo ha establecido conjeturas en cuanto a la rapidez con que se pueden efectuar tres disparos con un rifle italiano 91-38. Muchos sostienen que es imposible hacer fuego tres veces en sólo quince segundos. Pero si en aquellos momentos nadie pudo precisar los detalles, y la sorpresa dominó a cuantos se hallaban con el séquito, ¿quién ha medido en su reloj esos quince segundos, punto de partida de cualquier especulación? ¿Quién puede asegurar que fuese exactamente en esa fracción de tiempo y no más lo que tardaron en efectuar los tres disparos que habrían de alcanzar al presidente Kennedy y al gobernador Connally?

Entonces Oswald tendría tiempo de disparar su rifle y algunos de los espectadores podrían advertir al menos de dónde venían los disparos. No es tan difícil cuando se produce un hecho de esta clase. No es misterioso, por tanto, que la Policía fuera en primer lugar hacia la manzana de donde habían sonado los disparos.

Yo hablé en Dallas con el agente W. E. Barnett, que estaba de servicio, precisamente, la mañana que asesinaron a Kennedy, cubriendo la carrera, a muy pocos metros de donde se produjo el criminal atentado.

Barnett me explicó que apenas sintió los disparos corrió instintivamente, como otros compañeros suyos, hacia el edificio del Texas School Book Depository.

"Lo rodeamos —relató—; yo me fui por la parte de atrás. Ya había allí otros policías. Creo que aunque nadie debió de ver cómo disparaban desde la ventana, se advirtió en cambio que las detonaciones habían partido de allí."

◆ DEMASIADA FANTASIA

Pensar que Oswald era la víctima para cargarle el muerto y que el rifle había sido escondido en el almacén del sexto piso del Texas School Book Depository por la propia Policía para sostener una prueba contra Oswald, como se ha llegado a decir, es más que diabólico, infantil o, mejor, demasiado rebuscado. Y hay, desde luego, menos fundamento para afirmar eso que para sostener que, en efecto, Oswald fué el encargado de disparar y lo efectuó con arreglo al plan previsto.

Si le habían elegido para culparle, sólo para convertirle en "cabeza de turco", y se pretende que toda la Policía de Dallas estaba en el complot, o al menos los que se dirigieron al almacén de libros, ¿cómo se explica que le dejaran salir tranquilamente cuando Mr. Trully, el jefe de la oficina, indica que Oswald no es sospechoso, simplemente porque trabaja allí? Y para los suspicaces hay que añadir que la reacción del policía que le deja marchar en los primeros momentos no se comprende con arreglo a nuestra mentalidad, pero conociendo la manera de reaccionar del americano, es perfectamente comprensible. En el fondo, las películas de Perry Mason pintan muy bien la psicología americana.

Si, como se ha dicho, aquellos agentes que acudieron al Texas Scholl Book Depository eran cómplices del atentado, ¿cómo dejaron salir vivo a Oswald? Todo esto, como vemos, es muy rebatible en cualquier caso. Nadie está, por el momento, en posesión de la verdad. Y por ello es quizá más arriesgado establecer una teoría que señala con el dedo a la Policía de Dallas como una institución que, sin más ni más, había decidido eliminar a Kennedy.

◆ LA EXTRAÑA MUERTE DE TIPPITT

Recordarán ustedes que ya en alguna de mis crónicas, desde Dallas, apunté, eso sí, que la muerte de Tippit era un episodio oscuro y misterioso. Desde un principio me pareció que había algo demasiado raro en su aparición junto a Oswald cuando éste le mató. Pero, la verdad, es que no sabía hasta qué punto podía señalar mis sospechas hacia un hombre que hoy todos los americanos consideran poco menos que un héroe y cuya viuda ha recibido una fortuna por suscripción popular. Pero a medida que el tiempo pasa se va perfilando con mayor entidad esa sospecha. Y puesto que otros no han vacilado en producir una información que parte de algunos extremos admisibles para llegar a una conclusión que es sólo una bella pirueta periodística, me decido, cuando todavía nos hemos de mover, inevitablemente, dentro del resbaladizo terreno de las suposiciones, a exponer mi punto de vista, después de las investigaciones efectuadas por mi propia cuenta durante los días que permanecí en Dallas como enviado especial de PUEBLO.

Primero. Entiendo que, en efecto, Oswald fué quien disparó y dió muerte al presidente Kennedy. Probablemente tardó más de esos quince segundos oficiales —que nadie ha medido— en efectuar los disparos. Se le había visto, como más tarde se supo, efectuando prácticas de tiro en un descampado de las afueras de la ciudad durante bastantes días.

Segundo. Ruby se había entrevistado con él en la residencia donde permaneció dos noches. Y probablemente le dió instrucciones de cómo había de ponerse en contacto con Mr. Truly para que le colocara en el almacén de libros de texto, lugar por donde se sabía, desde dos meses atrás, que había de pasar el presidente en su coche, ya que es recorrido obligado para ir al Commerce Hall, donde Kennedy había de hablar.

Tercero. Es más lógico pensar que Tippitt, que no estaba de servicio ese día y, sin embargo, apareció por los alrededores, vestido de uniforme y en el interior de un coche patrullero, fuese el encargado de facilitar la huída a Oswald durante los minutos siguientes de indudable confusionismo. Admitiendo, como parece demostrado, que Oswald no era un fanático que no piensa en la huída, la única forma de converle de que iba a salir vivo era contando con la colaboración de un coche patrullero, el de Tippitt, que le esperaría en un lugar convenido. Por eso sale inmediatamente del edificio.

Pero, ¿qué sucede? A Oswald le ha prometido Ruby —que cuenta con grandes amigos entre la Policía de Dallas— que el coche de Tippitt le estará esperando para conducirle al aeropuerto. Y de esta forma —¡quién sabe si hasta disponiendo de un uniforme de agente para él!— podrá desaparecer de la escena en muy poco tiempo. El aeropuerto de Dallas está en el centro de la ciudad, y en un buen coche, como los de la Policía, se tarda apenas un cuarto de hora o menos en llegar.

Oswald cree, en efecto, lo que le dice Ruby. Y confía en que todo ha sido organizado minuciosamente. Cuando sale del almacén, en el momento en que está siendo rodeado por la Policía, sube a un auobús. Se apea a la parada siguiente. Luego toma un taxi. Y finalmente llega a un punto desconocido, donde se le ha dicho que Tippitt le esperaría con el coche de la Policía. No lo encuentra. Reconoce entonces que le han vendido, que le han dejado solo. Y tiene una reacción muy normal: marcha a su casa a por un revólver. Se sabe ya perdido. En el almacén donde trabaja está su ficha laboral —que contiene todos sus datos personales— y le van a descubrir. "Habrán encontrado ya el rifle", piensa. Es entonces cuando decide tomar el revólver, probablemente para ir en busca de Ruby y ajustarle las cuentas.

Jack Ruby ha fallado todo un plan diabólico. Como buen norteamericano no contó con el caso imprevisto. El y los hombres por cuya cuenta operaba el comando asesino, suponen que Oswald no va a salir vivo del edificio después de disparar tres veces contra el presidente de los Estados Unidos. Sin embargo, lo consigue. Y logra, además, abandonar el inmueble.

El encuentro con Tippitt es una pieza clave en la investigación. ¿Cómo sólo a los siete minutos de difundir por la radio las señas personales, un tanto inciertas de Oswald, el agente Tippitt, antes de que se facilite su domicilio, sabe donde encontrarle? ¿Cómo, si no se le consideraba más que sospechoso por no acudir al trabajo en la jornada de la tarde, Tippitt, según la primera declaración de una señora que presencia la escena, saca el revólver inmediatamente al descubrir que Oswald va hacia él?

Pero el presunto asesino del presidente lleva ya en su bolsillo el revólver que ha ido a recoger a su casa. Están muy cerca de ésta. Y dispara. Dispara antes. Están en Tejas y él es más rápido. ¿Se han reconocido? ¿Quién va a eliminar a quién?

◆ OSWALD, SENTENCIADO

Sólo una cosa parece cierta: Oswald está ya sentenciado. Los mismos que le han ordenado que asesinara cuarenta y cinco minutos antes al presidente, necesitan ahora borrarle a él del mundo de los vivos. Quizá el primer verdugo que envían es Tippit. Pero, en lugar de ejecutarle, muere él también.

Por eso, luego, desde la sombra, Jack Rubinstein recibe otra orden: eliminar a Oswald a cualquier precio. El gángster del Carrusel no tiene opción: o se mete en la boca del lobo y asesina a Lee Oswald, o habrá alguien que matará a los dos.

Se le promete un juicio benévolo, un jurado "prefabricado" y unas autoridades no demasiado exigentes. Y así llegamos al momento actual.

Oswald, un desengañado de la política, un inadaptado social, era el tipo ideal para embrollar más las cosas. Pero, al salir vivo, en los primeros momentos, constituía un verdadero peligro para las personas complicadas en el atentado. Por eso lo borraron de la escena con unos balazos en el vientre. Ruby es otra cosa: un gángster que se mueve exclusivamente por dinero, un tipo atrapado en la red. Su sola conducta es la mejor mordaza. Sabe que si no habla, todo saldrá bien para él.

Hace muy pocos días la Policía de Dallas informó que una de las chicas que hacen "strip-teasse" en el Carrusel, que pretendía verle en su celda, llevaba un revólver en el bolso y lo había negado.

Quién sabe si esto no es una advertencia para recordar a Ruby lo que le conviene. Y lo vendido que puede estar en cualquier momento...

(Fotos Custance.)

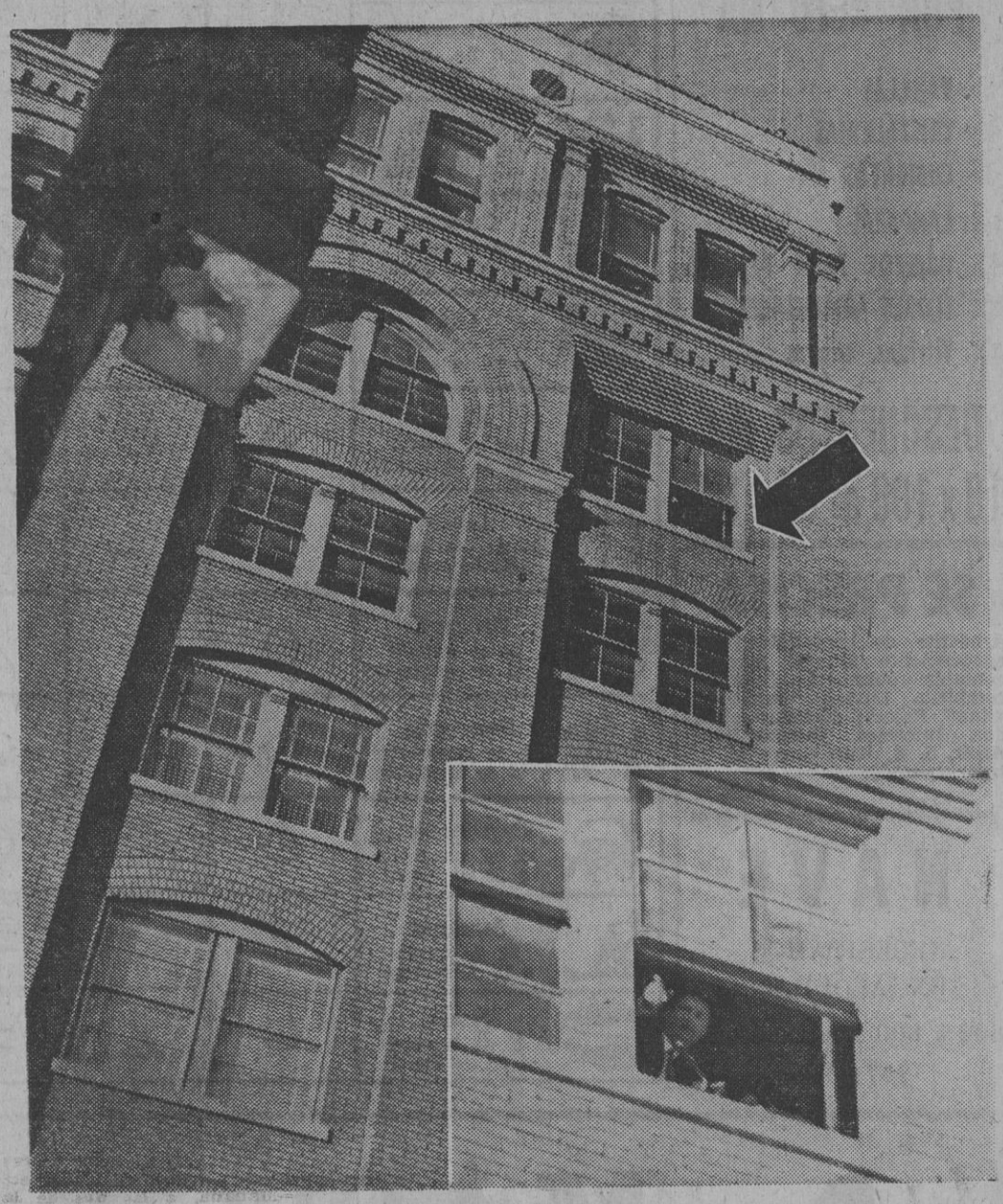

La foto—con el encuadre de la ventana ampliado en el ángulo inferior a la derecha—muestra una de las pruebas de los expertos del F. B. I. con la carabina de Oswald, que se aprecia perfectamente, pese a la oscuridad interior.

Nuestro redactor, enviado especial, conversa, durante su estancia en Dallas, con el agente W. E. Barnett, uno de los testigos presenciales del asesinato de Kennedy

M.C.D. 2022

AVILA

Hortaleza, 23

LIQUIDA TODAS SUS EXISTENCIAS POR REFORMA

- VAJILLAS
- CRISTALERIAS
- CUBIERTOS
- LAMPARAS
- OBJETOS PARA REGALOS
- FLORES ARTIFICIALES
- Vitrinas, enseres

DESCUENTOS del 10 x 100 al 50 x 100

SE PRECISA

ayudante de contabilidad con conocimiento manejo máquina contable automática, jornada completa. Envíen "curriculum vitae". Reserva absoluta colocados. Informes, **Construcciones Algor, S. A.** Juan Bravo, 18, 1.º, interior izqda.

(20.281)

NAVE

NECESITAMOS EN ALQUILER

600 a 800 ms. cuadrados

257 15 03

RULETA MAGICA

HOROSCOPO PARA MAÑANA

Por MIRIAM

SIGNOS	SALUD	AMOR	DINERO	TRABAJO	GUIA PARA LA JORNADA
Aries 21 de marzo a 20 de abril	=	⊗	Z	⊗	Es previsible una desilusión de tipo sentimental. Será preferible que no fuerce las circunstancias y que limite a lo imprescindible los contactos afectivos o mundanos.
Tauro 21 de abril a 21 de mayo	=	Z	=	⊗	Examine con cuidado toda proposición de negocios que le hagan. No serán claras sus ideas y se impresionará por facetas poco importantes o perjudiciales para usted.
Géminis 22 de mayo a 21 de junio	⊗	⊗	✕	✕	Preste atención a las exigencias de quienes comparten sus actividades o marco doméstico. No es día para que adopte actitudes autoritarias ni de tomarse revancha.
Cáncer 22 de junio a 22 de julio	⊙	✕	⊗	=	La seguridad de una situación profesional que le afecta va unida a una gestión delicada por su parte y que habrá de llevar a cabo de manera prudente y discreta.
Leo 23 de julio a 22 de agosto	⊙	⊙	⊙	=	Las alegrías familiares serán hoy tema preponderante. Se sentirá admirado y festejado por aquellos que más le interesan. Domine su euforia amorosa.
Virgo 23 de agosto a 23 de septiembre	✕	⊗	Z	✕	Las cuestiones domésticas pasarán al primer plano de su actividades. Se verá precisado a tomar decisiones urgentes, pero se alegrará luego de los resultados obtenidos.
Libra 24 de septiembre a 23 de octubre	⊗	=	⊗	Z	Será mejor que atienda a sus obligaciones profesionales con plena dedicación. Sus intereses prácticos exigirán de usted una tenacidad y una eficiencia a toda prueba.
Escorpio 24 de octubre a 22 de noviembre	⊙	=	Z	⊗	Como la atmósfera familiar y doméstica será muy tensa, aumente su tacto y mantenga un comportamiento prudente para no llegar a situaciones violentas y peligrosas.
Sagitario 23 de noviembre a 21 de diciembre	⊙	=	⊙	⊙	Día propicio para realizar un viaje corto y reconciliarse con un antiguo amigo, cuyo trato ha dejado forzado por las circunstancias de diversa índole que le afectan.
Capricornio 22 de diciembre a 20 de enero	⊙	=	⊙	=	No dejarán de llegarle buenas noticias y soluciones esperadas desde hace tiempo. La jornada le dejará buen recuerdo desde diversos puntos de vista, todos interesantes.
Acuario 21 de enero a 18 de febrero	Z	✕	=	=	No viaje hoy. Le amenazan accidentes y contratiempos, tanto por culpa de su proceder atolondrado y disparatado como por circunstancias imprevisibles y funestas.
Piscis 19 de febrero a 20 de marzo	⊙	Z	=	⊗	Vigile su dinero y trate de no manejar grandes cantidades hoy. Si ha de encargarse de un traslado o cambio importante, tome precauciones. Podrá ser víctima de una pérdida.

Perfil astrológico de los niños que nazcan mañana

Tendrán carácter autoritario y violento. Buscarán el imponerse, tanto en su círculo doméstico como en el laboral o social donde se desenvuelva su existencia. Por su acritud y brusquedad se crearán enemigos irreconciliables y algunos serán víctimas de contratiempos graves, precisamente por esta abundancia de rencores levantados a su alrededor. Tendrán una intuición asombrosa para hacer rentables todas las oportunidades capaces de serlo y pocos se quedarán sin amasar una buena fortuna. La avaricia y su carácter arisco convertirá a buen número de estos nativos en solteros empedernidos, que se alejarán de su corazón toda emoción afectiva, lo que aumentará la dureza de su actitud humana. El número 24 les dará suerte. Su color favorable será el naranja. Su perfume, el romero. Su talismán, el azabache.

CLAVE

- ⊙ EXCELENTE
- ⊗ BUENO
- = MEDIANO
- ✕ PASABLE
- Z MALO
- + PESIMO

MARVOX viene de Italia

y aporta al mercado
la técnica
más depurada

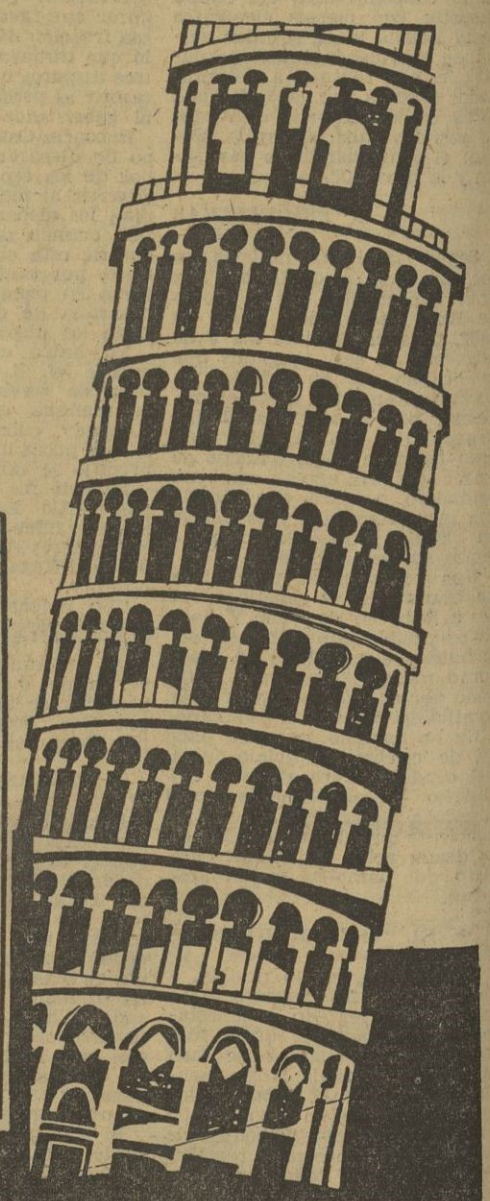

Ahora es el momento de adquirir un MARVOX, el televisor que se esperaba en España. MARVOX presenta la imagen en una pantalla cuadrada de gran luminosidad, protegida de reflejos. La visión es en ella nítida, incluso si el aparato se utiliza en lugares demasiado iluminados.
Solicite información en cualquiera de los establecimientos de la cadena CRAE. Examine, sin compromiso, sus características; no echará en falta ni una sola de las mejoras logradas por la técnica

b.c. Industry Service
Laboratory R.C.A. Zurich

BIEN SE VE... QUE SE VE BIEN: ES IMAGEN MARVOX

M.C.D. 2022

Escribe JAIME TORNER, corresponsal volante

MUNICH, TEMPLO UNIVERSAL DE LA CERVEZA

La famosa Hofbrauhaus sirve a diez mil clientes diarios

Despacha doscientos hectolitros y doce mil salchichas cada 24 horas

MUNICH, 9. (De nuestro corresponsal volante, Jaime Torner.)—No existe otro país como Munich para tomar toda clase de cerveza, aun en pleno enero. No hace falta esperar a la primavera, la época de las "cervezas fuertes" (la "Starkbierzeit"), festival en el que la cerveza de Munich adquiere categoría de medicamento mágico para compensar la palidez de las vitaminas invernales.

Con las aceras barnizadas de un hielo tenaz, no hay en Munich refugio más acreditado que la Hofbrauhaus, la cervecería más gloriosa de Baviera, es decir, de todo el mundo. La Hofbrauhaus no es una cervecería banal. Es el templo universal de la buena cerveza. Sus pergaminos, como otras cervecerías de Munich que la guerra quiso borrar, se remontan al siglo XVI. Hoy sirve cerveza a 10.000 clientes diarios: 200 hectolitros de cerveza y 12.000 salchichas. Números que invitan a la meditación y al respeto.

Vengo de estar en el Hofbrauhaus. Las mesas de madera bien barnizada, sin vestir, son para todos: éste es ya uno de los prodigios de estas cervecerías, donde se encienden amistades fugaces, con categoría de entrañables durante el tiempo en que los clientes se han reunido al azar en la misma mesa. Son las mesas de la concordia, de la coexistencia feliz, de las canciones a coro y de las sonrisas entendidas. Las conversaciones comienzan por un susurro cortés; al segundo pote de arcilla con cerveza de 14 grados, la alegría interior de los clientes se hace patente; pero siempre con mesura.

Ante nosotros hay un viejo matrimonio, ambos sonrosados, que beben con método, con acatamiento y respeto casi místicos, los potes que Anni, o Inge, o Hetta van depositando en la mesa. (Estas jóvenes munique sas, suaves, limpias y rubias, son algo más que camareras, algo así como las sacerdotisas de la cerveza; no cabe concebir una de estas cervecerías con servidores masculinos.) En otra esquina de nuestra mesa hay un bebedor solitario, con aspecto de sabio nuclear de Garching (el primer reactor atómico de la Alemania federal, a pocos pasos de Munich).

Estoy comentando con mi acompañante la tentación de traspasar a mi bolsillo una de esas rodajas de cartón esponjoso, con los escudos de la cervecería, y que me llevaría como trofeo de una velada de enero en el Hofbrauhaus. En silencio, como una sombra, el marido sonrosado desaparece. El sabio bebedor se esfuma también en forma furtiva. Ni nos hemos dado cuenta. A poco regresa el primero, con una rodaja: "Esta no está mojada", me la ofrece con la mirada feliz del niño que acaba de ayudar a un viejecito a cruzar la calle. Pronto vuelve el profesor con otro tejo de cartón en la mano: "Esta es nueva." Ambos ignoraban la coincidencia del gesto, y, al percatarse, dicen casi a coro, más felices aún: "Por si se le pierde una."

No se habla de política —o al menos yo no he visto ningún rostro agresivo— en estas escuelas de concordia. Pero el sabio nos explica:

—Todos hablan del milagro de Alemania. Pero en Munich es donde menos se ha notado. Preferimos beber cerveza, oír a Bach y soñar. Y éste es el mayor milagro para nosotros: seguir sonriendo.

El asegurar que Munich no entra en el milagro de la prosperidad alemana es quizá una pudorosa metáfora de mi amigo el profesor. Munich respira la prosperidad, el milagro material, desde sus imponentes edificios de vidrio hasta sus últimos y encantadores figones medievales pulidos como un espejo. Las gentes, desde los suburbios al centro, están invariablemente vestidas con lujo y confort, y uno se pregunta dónde puede estar ese 23 por 100 de clase obrera que las estadísticas atribuyen a Munich. Todos son señores. Munich, antiguo centro comercial, de arte y de cultura, no pudo nunca crear una industria pesada a causa de su alejamiento de los yacimientos de carbón y de hierro y de la falta de comunicaciones fluviales baratas. Pero, con todo en contra, Munich ha sabido participar en el milagro con la proliferación de muchísimas industrias, en las que ninguna predomina, pero que con sus 2.500 millones de marcos de producción anual le permiten seguir escuchando a Bach; ser, aparte Berlín, la primera ciudad cultural de Alemania, y, por qué no, seguir bebiendo felices la mejor cerveza del mundo.

Son esas cervezas con nombres de raíz latina, terminadas en "ator" (Delicator, Triumphator, Salvator, Maximator, Animator...), que desde la graduación de 5 por 100 de alcohol, pueden llegar en las cervezas fuertes hasta el 19 por 100. La composición natural del agua, y un decreto de 1516 —ayer— sobre la pureza de la cebada de lúpulo en Baviera han hecho inimitable la cerveza de Munich. En rigor, puede encontrarse en alguna mesa española y de todo el mundo. Pero lo que ya Munich no puede exportar es la gracia de un "keferloher", esos potes de arcilla gris barnizada, en los que Anni, Resi o Lisa escancian ante vosotros la cerveza, mientras vuestros amigos de mesa de la Hofbrauhaus corean una canción bávara. Que tan dejos está, a pesar de los miedos de Kruschef a los que él llama "revanchistas", del antiguo espíritu prusiano.

Una estampa invernal en una plaza de Munich. Arriba, calefacción por rayos infrarrojos. Abajo, sobre la nieve, un grupo de alemanes degustando su imprescindible bock de cerveza.

OFICIAL ADMINISTRATIVO

para su Sección de Contabilidad necesita importante empresa de seguros.
- Edad: 25 a 35 años.
- Bachiller o formación similar.
- Conocimientos y experiencia en trabajos de contabilidad y estadística.
- Retribución inicial: 57.600 pesetas anuales.
- Jornada de trabajo: sólo mañanas.
- Reserva absoluta colocados.

Escribir con "curriculum vitae" detallado al Departamento de Psicología de T. E. A. (empresa encargada de la selección), apartado de Correos, 10.037, Madrid, indicando en el sobre "Referencia 551". (20.362.)

Burroughs

NECESITAMOS VENDEDORES

para atender la demanda, siempre creciente, de las máquinas de contabilidad, facturadoras, calculadoras y computadores electrónicos, que componen la gama más completa de equipos de oficina en el mundo entero.

Las personas que buscamos deben ser dinámicas, tener don de gentes, amplia cultura y no pasar de los 30 años de edad.

Alta remuneración y amplias posibilidades de promoción.

ENVIAR "CURRICULUM VITAE" Y FOTOGRAFIA A

Electrocálculo, S. L.

Distribuidor exclusivo de:

Burroughs

Velázquez, 4 2º MADRID-1

(20.272)

MUCHACHA

Familia extranjera necesita muchacha para la casa y asistenta.

Cinca, 32

(Colonia del Viso)

Tel. 2 59 24 19

no le inquiete el agua ●●● no lleva

GOGGOMOBIL no necesita anticongelante. Arranca y marcha perfectamente hasta 50 grados bajo cero. Rápido, seguro y maniobrable como ninguno.

El precio de un GOGGOMOBIL es de 48.490 pts. pero con 15.000 de entrega inicial, aplace el resto hasta 24 meses y retire SU GOGGOMOBIL, en el tiempo que tarde en llegar a Villanueva, 19. FIRMESA.

● ● ● GOGGOMOBIL

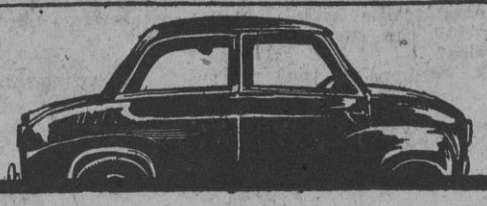

27 PULGADAS

SYLVANIA *International*

presenta en el mercado español el UNICO televisor con pantalla

GIGANTE

de 27 pulgadas

TODOS LOS COMPONENTES DEL TELEVISOR SYLVANIA SON IMPORTADOS DE EE. UU Y ESTAN ASEGURADOS LOS REPUESTOS DE ORIGEN

M.C.D. 2022

POMPEYA PALACE

Hoy, jueves, se honran en presentar una película que le asombrará más que antes y cuyo título usted sí conoce porque se ha convertido en leyenda

¡Hubiera bastado esta película para considerar al cine «séptimo arte»!

Para mayores de 18 años

MINISTERIO DE LA VIVIENDA

INSTITUTO NACIONAL DE LA VIVIENDA

Se anuncia segunda subasta para enajenar muebles de oficina usados, construidos en madera y en hierro, y máquinas de escribir e intercomunicadores, que se hallan distribuidos en lotes y expuestos en los almacenes de este Instituto, en la calle de Braganza, sin número, de la Colonia de San Vicente de Paúl (Carabanchel Bajo), donde pueden ser visitados de 10 a 13 horas durante 10 días hábiles, a partir de la fecha de inserción del anuncio en el "Boletín Oficial del Estado" núm. 313, de 31 de diciembre de 1963.

Los pliegos de condiciones y demás circunstancias se hallan expuestos en el tablón de anuncios de este Instituto Nacional de la Vivienda, plaza de San Juan de la Cruz, núm. 1, y las proposiciones deberán ser presentadas en el Registro General de dicho Instituto en plazo de 15 días hábiles, a partir de la referida fecha de inserción.

Los gastos que se originaren serán satisfechos a prorrateo entre los adjudicatarios.

Madrid, 2 de enero de 1964.—El director general, **Enrique Salgado Torres.**

TELEFONO DE PUEBLO: 2-73-12-00

LA POLICIA EN ACCION

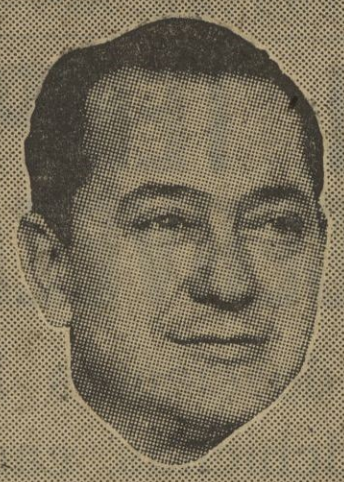

UN RELATO DE F. Hernández CASTANEDO

Diplomado en Investigación Criminal

el caso de la MALA BODA

28 Deducciones

◆ **RESUMEN DE LO PUBLICADO.**—Alfredo Valladares, al regresar al pueblo de su infancia, ha de enfrentarse con la animosidad de Julia Alcázar, extraña y sugestiva muchacha.

El padre de de la muchacha, al aire de un propósito, ofrece a Alfredo Valladares una fuerte cantidad de dinero si se casa con Julia.

La joven acaba preguntando a Alfredo si sería capaz de casarse con la hija de un asesino.

Alfredo busca la realidad de la acusción femenina.

Alfredo pretende evitar que Julia se marche del pueblo. La declara su cariño, rechazado por ella.

Alfredo comparece ante la Policía, empezando a hacer confidencias al comisario, viejo amigo del padre.

Julia desiste de su viaje y, al día siguiente, busca, en vano, encontrarse con Alfredo.

Los policías presionan sobre la resistencia informativa de Cecilia.

Alfredo Valladares se ocupa de conocer la personalidad del novio de Cecilia que se marchara a América.

—Por eso mismo le ando hablando así.

—A propósito. ¿Qué es lo que por ahí he oído decir acerca de aquel otro novio de la moza, del Braulio? ¿Es verdad que lo asesinaron?

—Verdad.

—¿Detuvieron al criminal?

—No, señor.

—¿Es que no pudo sospecharse de nadie?

—Hubo varios sospechosos.

—¿El Demetrio entre ellos?

—Pues sí.

Alfredo Valladares da a sus palabras una inflexión de suspicacia:

—Sí. ¿Y poco después se marchó a América?

—No piense mal, Demetrio no lo hizo. Y buena prueba de ello es que la Policía le dejó salir de España tranquilamente.

—¿Si la Policía no logró encontrar pruebas de la culpabilidad, qué otro remedio quedaba que autorizar la salida del sospechoso?

—El Demetrio no mató al Braulio. Me lo hubiera dicho.

—¿Una cosa tan grave como ésa?

—El uno no tenía secretos para el otro. Siempre nos contamos todo.

—Es que confesarle su crimen era comprometerle a usted.

—¡Me lo habría confesado! ¡Y nadie me habría sacado jamás una palabra del cuerpo!

—Bien. ¿Y de quién sospechaba a su vez el Demetrio?

—Me lo dijo. Pero acabo de soltar que en lo tocante a chismorreos sobre el asunto soy una tumba.

—Con arreglo exclusivamente a lo que acaba de contarme, el Demetrio sólo podía sospechar de dos personas, del don Frutos ese o de la mismísima Cecilia.

El súbito y nervioso parpadeo del alfarero al enunciarse el nombre de la mujer resulta la más diáfana confesión.

Pocos segundos más tarde Alfredo Valladares encuentra ocasión para despedirse. El resto de la mañana, y aun parte de la sobremesa, lo invierte en perfilar y destacar cierta teoría que se le ha arraigado fuertemente en el ánimo.

Cuando a la puesta del sol alcanza el familiar escenario del río, lo hace con la premonición gozosa de que allá va a encontrarse con Julia.

A los diez minutos de remontar la orilla, Alfredo comprueba ávidamente la exactitud de su corazonada: Julia Alcázar (blusa blanca vaporosa y azul, pantalón largo) se encuentra reclinada en la arena, al borde del agua, jugando mecánicamente con ella.

—Hola.

La salutación del hombre sorprende de modo tan intenso a la muchacha que ésta no puede disimular el gozo del reencuentro.

—Hola—responde luego ella, venciendo la cabeza un poco, de modo que sus largos cabellos, al venirse a la cara, le sirvan de antifaz de la emoción.

—¿Te importa que me siente a tu lado?

—No.

Alfredo se sitúa frente a la joven, que se ha recuperado algo.

—Me alegro de que no te fueras.

Luego de unos segundos de pausa murmura ella:

—Simplemente, he retrasado el viaje.

—¿Por mucho tiempo?

—Hasta que hablara contigo.

—¿Para qué?

La última rebeldía femenina se viene abajo:

—Para... disculparme. Para pedirte perdón.

Alfredo toma en sus manos las de ella, al tiempo que pregunta, espesa la voz por la emoción:

—¡Dime! ¿Por qué?

La púrpura del rubor en las mejillas declina ella:

—Has ganado Alfredo.

—¡Di hemos ganado los dos!

Julia libera sus manos de entre las de su interlocutor. Después, irguiendo el busto y proyectando la mirada a las lejanas y ahora por el ocaso oscuras montañas, advierte con amarga y fatalista decisión:

—No. ¿Para qué engañarnos, Alfredo?... Terminó el juego con un final espantoso, que va a volverme loca de verdad.

—¿Estás hablando del crimen?

—¡De los crímenes!...

—No puedes acusar de ellos a tu padre. Al menos, mientras no aparezcan pruebas.

—¡Pruebas..., pruebas!... ¿Te parece poco la de ver a su lado a Cecilia como esposa?

—El médico sabía la extrema gravedad de tu madre. Así que tú no debes admitir que en su muerte hubiera una circunstancia monstruosa.

—Bien. ¿Y en el caso de Braulio?

—Dime, antes que nada, una cosa: ¿es tu padre orgulloso?

—Bien que lo sabes.

—¿Se hubiera casado con Cecilia de saber que ella..., bueno había tenido estrecha intimidad con sus antiguos novios?

—Nunca. Siempre se ha jactado de no usar nunca cosas de segunda mano.

—Postura que llevaría más a raja tabla tratándose del asunto de la mujer propia.

—Supongo que sí. Sí.

—¿Cuándo crees que, de verdad, conoció tu padre a Cecilia? Escucha, la pregunta es muy interesante. Lo que quiero saber es si ese conocimiento fué anterior a los sucesivos noviazgos de tu madrastra con Braulio y Demetrio.

—Sí; desde luego que sí. Esta mañana mismo, Jacinta, la criada más vieja de casa, me estuvo diciendo algo de eso mientras me servía el desayuno.

—Bien; muy bien. ¡Vamos andando, pequeña! Sigue: ¿cómo crees que habría reaccionado tu padre si antes de su boda con Cecilia alguien le hubiese ido con el cuento de la realidad de las relaciones de ella primero con Braulio y luego con Demetrio?

—Espera, Alfredo. No me cabe la menor duda de que esos noviazgos tuvieron que ser autorizados por mi padre.

—Noviazgos de pura fórmula, Julia, para que la voluntaria soledad de Cecilia no levantase sospechas en el pueblo. Sólo que en ambas relaciones debió cumplirse lo del hombre es fuego y la mujer estopa.

—Sí, pudiera ser. Mi madrastra es una mujer muy temperamental, aunque lo disimula bajo una capa, constante, de frialdad.

Alfredo vuelve a tomar las manos de su interlocutora; después prosigue exteriorizando su teoría:

—Otra pregunta, Julia: ¿qué habría pasado de enterarse tu padre, luego de su matrimonio con Cecilia, de las veleidades de ella?

—En el mejor de los casos la habría echado a puntapiés del pueblo. Si no es que la retorciera el pescuezo.

—Solución, ninguna de las dos, grata para tu madrastra. ¿Eh?

—Naturalmente.

—Bien, chiquilla. Antes de seguir adelante pongámonos en la situación de Cecilia. ¿Por qué hace entrega de su dinero a tu padre, que es un hombre, sí, de buena planta, pero mayor, casado con una mujer joven y con una hija? Sólo cabe una respuesta: por interés, ¿verdad?

—Sigue, Alfredo.

—Tenemos, pues, retratada a Cecilia como una muchacha interesada, a la que importa un rábano todos los prejuicios sociales, si despreciándolos le determinan un beneficio, y siempre que aunque se queme la casa por dentro no salga el humo.

Alfredo hace una corta pausa, para continuar, luego:

—Aconsejada o no por tu padre, Cecilia, para cubrir las apariencias, se echa sucesivamente un par de novios. Bueno, en huerto donde ya se cortaron los mejores frutos cualquiera puede entrar, sobre todo cuando la puerta está franca por el descuido o el capricho del propietario. No sé si me explico bien, Julia, pero el tema resulta áspero hasta en metáfora.

—Te comprendo, Alfredo. Sigue, sigue.

(Continuará.)

M.C.D. 2022

ANUNCIOS POR PALABRAS

La bolsa del motor

AUTOMOVILES
CAMIONES
MOTOS

ESCUELAS ★

◆ ESCUELA "España". Alfonso XII, 58. 2276244.
◆ "ARENAL" escuela automovilista, Arenal, 23. 2484331. Avenida Albufera, 10. 3522237 General Ricardos, 44. 2600576.
◆ BOADA, escuela automovilista. Jorge Juan, 50. 2755611.
◆ SALMANTINA seriedad.
◆ SALMANTINA competente.
◆ SALMATINA maravillosa teórica. Conde Peñalver, 24. Sucursal, Alcalá, número 170. Chasis alemanes 2754102 y 2561864.
◆ PONS, profesoras y profesores diplomados. General Pardiñas, 32. 2764206.
◆ AUTO ESCUELA "Cerezo". Feijoo, 4. 223-72-09.
◆ BILBAO, especialidad carnet de 1.ª, curso dirigido por perito industrial. Fernando Católico, 5. 2-24-19-55.
◆ CALLAO. Escuela automovilista. Preciados, 23; Duque Sesto, 3. Teléfono 2-22-44-62.
◆ ESCUELA "Jesús Marcos". Bravo Murillo, 185. 2-54-16-50.

AUTOS ★

VENTAS

◆ SEAT 1.400-C.
◆ SEAT 600.
◆ SEAT Mercurio.
◆ RENAULT Dauphine.
◆ FACILIDADES.
◆ JUAN Bravo, 41.
◆ SERVICIO Renault. Cervantes, 36 Dauphine, Ondine, Gordini a estrenar. Admitimos su coche usado; la diferencia, a pagar en las mejores condiciones.
◆ CHEVROLET Bel-Air 1958. Pardiñas, 15. Garaje.

MOTOS ★

VENTAS

Vespa
DOGAN
Bravo Murillo, 358
Cambia Vespas usadas por nuevas.

TRANSPORTES POR CARRETERA ★

◆ EXTREMADURA, Trujillo, Cáceres-Mérida, Badajoz. Cumbres Mayores-Aracena-Jabugo-Zona chacinera. 2333927 - 2697053.

VIAJES ★

◆ AUTOS CASTELLO, Castelló, 7. Alquiler con y sin chófer Coches nuevos, mejores tarifas. Teléfonos 2764170 y 2390451.

OTRAS OFERTAS ★

Compras

◆ PARTICULAR, Compro monedas antiguas, joyas. Plaza del Angel, 8. 2228199.
◆ ALHAJAS, papeletas, compro. Plaza del Carmen, 1. 2-21-32-09.

Consultas

◆ CLINICA antivenérea, blenorragia, impotencia, fimosis, Encomienda, 2. (14.273.)
◆ IMPOTENCIA. Ultimos tratamientos. Fuencarral, número 6 (12.256.)
◆ BLENORRAGIA, sífilis, debilidad, impotencia análisis, operación fimosis. Duque Alba, 10. Clínica doctor Hernández. 2-65-34-46. (332.)

Muebles

◆ MUEBLES Gamo. Grandes facilidades. Barquillo, 27.

Enseñanzas

◆ MARSAN, clases diurnas, nocturnas. 2-31-31-52. Carretas, 31.
◆ BACHILLER ATO elemental, superior. Mañanas, noche. Academia Rodripar. Glorieta Bilbao (Fuencarral, 105). Varios cursos en uno.

Estanterías metálicas

◆ ESTANTERIAS metálicas. No instale... sin consultarnos... Es dinero. Más baratas que de madera. PRINTCEXSA. Edificio España. Madrid-5. Teléfono 2-41-22-22.

Fotografías

◆ BARBOSA, Conde Peñalver, 4.
◆ BARBOSA, Montera, 36.
◆ BARBOSA, Luchana, 20.

Gestorías

◆ PONS, avenida José Antonio, 30, bis, 2222980.
◆ PONS, General Pardiñas, 32, 2764206.

Guardamuebles

◆ MATESANZ, Teléfono 2432679

Máquinas de escribir

◆ MAQUINAS ESCRIBIR, grandes facilidades. Montera, 33 (pasaje)
◆ EXPOSICION 100 maquinas escribir, sumar, calcular. 12 meses plazo. Hernán Cortés, 7.

Máquinas géneros punto

◆ MAQUINAS punto, sistema italiano. Rematadoras, bobinadoras, picadoras sastrería. Facilidades. Imperio, Montera, 32.

Motores

◆ REMI, Alternadores, dinamos, electromotores. San Bernardo, 120. 2249258.

Peluquerías

◆ ACADEMIA Montera tiene sobrados modelos para practicar y aprender el curso de peluquería. Corte tijera, navaja. Ondas al agua y marcel. Manicura. Precios económicos. Montera, 12.
◆ ACADEMIA SOL, peluquería, belleza, manicura. Puerta Sol, 9, esquina Arenal, 2324621.

Pianos

◆ MAESTRO Villacañas. Alquiler, 150, garantizados. Espejo, 9. 2415217.

Plazos

◆ ALMACENES Alco. Facilidades pago.
◆ ALCO vende sin aumento.
◆ ALCO. Mantas, sábanas, colchas.
◆ ALCO vende sin aval.
◆ ALCO, sastrería, camisería, gabardinas.
◆ ALMACENES ALCO. Tejidos en general, señoras caballero.
◆ ALMACENES ALCO. Montera, 6.
◆ SENSACIONALES rebajas: estufas, lavadoras, ollas, 30 % descuento; neveras, cocinas, calentadores, transistores, 25 % descuento. Primerísimas marcas garantizadas. Concedemos butano. Establecimientos Reneses. Alonso Cano, 38, esquina Ríos Rosas. 2-34-80-33. García Morato, 123 (junto oficinas canal). 2347947. Servimos provincias.

Relojes

◆ SANJUAN. Relojes, joyería. Grandes descuentos. Preciados, 37, 1.º

Televisores

◆ TELEVISORES estrenar 17.800, incluídos antena, mesa, elevador. 25 meses, sin recargo. 2461922.
◆ TELEVISORES Telefunken, treinta meses; Philips, veinticinco. 2313179. DGESA, Corredera Baja, 12. Ciudad Los Angeles: Bloque 36. 2370985.
◆ TELEVISORES de lujo Reifre. Creados para usted a pagar en 30 plazos con regalo de antena exterior, mesa y elevador. Servimos simple llamada (abstenerse curiosos) teléfono 2518600 con el 292.
◆ TELEVISORES 30 % descuento, largos plazos, sin intermediarios, 350 mes. Regalo antena, elevador y mesa. Preciados, 37, 1.º, 2476322.
◆ SU dinero vale doble comprando directamente fábrica Descuentos 30 % sobre lavadoras, cocinas gas, estufas. Televisores, mejores condiciones aún, largos plazos, sin recargo. Regalamos accesorios. Puerta del Sol, 5, sexta planta.
◆ TELEVISORES 40 plazos sin entrada ni fiador regalando accesorios. Montera, 12. 2210660.
◆ TELEVISORES todas marcas. Descuento 20 al 30 %, incluso accesorios. Plazos sin recargo. 2417366.
◆ TELEVISORES, frigoríficos, 300 mensuales base, sin recargo. Regalamos antena, mesa y elevador. Hortaleza, 8, primero 2-22-70-47.

Trabajo

OFERTAS

◆ PROMOTORES ventas ramo alimentación. Mínimo garantizado y comisión ventas. Escribir, con "curriculum vitae", a mano, al señor Peláez. Avenida de Bruselas, 51. Madrid-2. (20.334.)
◆ INTERESANTE. Sueldo y comisión ofrece importante empresa nacional a personas de buena presencia deseosas crearse porvenir. Escribir, con referencias, a Prensa Internacional (número 890). Vinaroz, 11. Madrid-2.
◆ JOVEN taquígrafo, servicio militar cumplido, oficina J. J. Bendahan. Montera, 14, segundo, de cinco a ocho. (20.349.)

Varios

◆ EMPAPELADOR Briones. 2-45-76-27.

Ventas

◆ ESCALERA caracol hierro fundido, instalada. María Guzmán, 1. Portería.

Cada PALABRA DOS PESETAS

BOLSA DE LA PROPIEDAD INMOBILIARIA

En esta sección únicamente podrán publicar sus anuncios los agentes colegiados de la Propiedad Inmobiliaria y los propietarios de fincas

HIPOTECAS ★

◆ HIPOTECAS 24 horas. Exclusivas Merino, Fuencarral. 23; Padilla, 58.
◆ HIPOTECAS, Exclusivas Arellano, 2317054.
◆ HIPOTECAS rapidez, discreción. Gadea, Padilla, 61.
◆ HIPOTECAS urgentemente en Madrid y provincias. FERMAR, Bravo Murillo, 290. 2-79-17-57.
◆ HIPOTECAS rapidísimas desde 50.000 hasta varios millones. 2-24-46-27.

HOTELES ★

◆ HOTEL particular 519 metros cuadrados; jardín, 610 metros cuadrados. Calle Rodríguez Marín. 4.500.000 pesetas. Informes: J. J. Bendahan. Teléfono 2-21-39-57.

LOCALES ★

◆ VENDO nave 160 metros ó 210 metros: 600 ó 775.000 pesetas. Facilidades. 2-00-13-02.

NAVES ★

◆ SAIGON. Alquilamos, traspasamos, vendemos. 2486486.
◆ NAVE local necesitamos. 2-28-35-92.

RUSTICAS ★

◆ ATENCION. Disponemos compradores fincas rústicas. Aproveche la oportunidad de vender. Montera, 10-12. Exclusivas Arellano. 2317146.
◆ TENEMOS la finca que desea comprar. Consúltenos. Exclusivas Arellano. Montera, 10-12. 2317146.

TRASPASOS ★

◆ ¡¡¡GOZALO!!! Droguería junto plaza Cebada; renta, 590; precio, 450.000 con géneros; ocasión.
◆ ¡¡¡GOZALO!!! Perfumería esquina Atocha, renta antigua, elevadas ventas.
◆ ¡¡¡GOZALO!!! Frutería vendiendo 3.000 diarias, separación forzosa.
◆ ¡¡¡GOZALO!!! Mercería semiesquina Carretas, 300 metros, vendiendo 9.000 diarias.
◆ ¡¡¡GOZALO!!! Piso industrial esquina Sol, catorce habitaciones, 350 metros, propio pensión u oficinas. 450.000.
◆ ¡¡¡GOZALO!!! Pensión junto Sol, 10 habitaciones, gran oportunidad.
◆ ¡¡¡GOZALO!!! Local esquina Alonso Martínez, traspaso o venta, propio cualquier industria.
◆ ¡¡¡GOZALO!!! Lechería, venta 7 cántaros, centriquísima.
◆ ¡¡¡GOZALO!!! Papelería junto Pez; renta, 215; propio cualquier industria.
◆ ¡¡¡GOZALO!!! Toda clase negocios. Puerta Sol, 13.

URBANAS ★

VENTAS

◆ ¡¡¡GOZALO!!! Exterior calle Cruz, primera planta, 6 habitaciones. 600.000. Facilidades.
◆ ¡¡¡GOZALO!!! Exterior calle Moratín, frente Sindicatos, primera planta, 9 habitaciones. 725.000. Facilidades.
◆ ¡¡¡GOZALO!!! Exterior junto Noviciado, 5 habitaciones. 325.000. Facilidades.
◆ ¡¡¡GOZALO!!! Exterior ático calle Goya, 5 habitaciones. Gran salón, calefacción central. 850.000.
◆ ¡¡¡GOZALO!!! Lujoso calle Velayos (Puerta Hierro) 6 habitaciones, salón-comedor. 995.000. Facilidades.
◆ ¡¡¡GOZALO!!! Dispongo pisos todas zonas. Puerta Sol, 13. 2-21-52-49.
◆ PISO segundo calle Montera. Excepcional, oficinas, siete habitaciones, 150 metros cuadrados. 1.500.000. Teléfono 2213957.
◆ VENDO piso 113 metros cuadrados. 375.000. 2-79-20-78.

CADA PALABRA: DOS PESETAS

FARMACIAS DE GUARDIA

Barquillo, 7; plaza de las Salesas, 7 (frente a la iglesia de Santa Bárbara); Sagasta, 5; Hortaleza, 15; Montera, 9; Luna, 18; Veneras, 4 (próxima a Santo Domingo); Ribera de Manzanares, 56; Cuchilleros, 12; plaza del Angel, 15; León, 13; Juan de Mena, 11; Monte Esquinza, 25; Velázquez, 30; Ayala, 53; Alcalá, 90; paseo del Marqués de Zafra, 19; avenida de Felipe II, 13; Ibiza, 66; Doce de Octubre, 2; Ramón Patuel, número 19 (esquina a Apóstol Santiago); Hermanos García Noblejas, 7 (Cruz de los Caídos); José del Hierro, 25 (colonia de San Vicente) Ascao, número 47 (entrada Hermanos García Noblejas, 40); Emilio Muñoz, 19 (San Blas); López de Hoyos, 374 (Ciudad Lineal); barrio del Salvador, centro comercial (Ciudad Lineal); avenida del Generalísimo, 76 (prolongación de la Castellana); carretera de Aragón, 47 (Alcalde López Casero, 2); Villafranca, 8; Elfo, 78 (esquina a Virgen del Sagrario); Alonso Heredia, 7 (próxima a Francisco Silvela); Castelló, 68 (esquina a Lista); Lagasca, 102 (esquina a Maldonado); Francisco Silvela, 96; Canillas, 94 (antes López de Hoyos, 96); José Ortega y Gasset, 87 (antes Lista); Marcenado, 29 (entrada por López de Hoyos, 99); Infanta María Teresa, 21 (frente a Serrano, número 232); Dracena, 13 (polígono Santa Marca); avenida de La Habana, 6; Orense, 71; Marqués de Viana, 74 (Tetuán); General Margallo, 4 (Tetuán); Pinos Alta, 16 (Tetuán); plaza del Norte, 2 (Tetuán); avenida del Generalísimo, 107 (próxima a plaza de Castilla); María Auxiliadora, bloque 1, Inmobiliaria Bellas Vistas; Barón del Castillo, 2; Bravo Murillo, número 75; Bravo Murillo, 45; Castilla, 12; Jaén, 31; Alonso Cano, 91; Zurbano, 89; Trafalgar, 35 (esquina a Eloy Gonzalo); Alonso Cano, 9; avenida de las Islas Filipinas, 4; Fernández de los Ríos, 53; Acuerdo, 38; Guzmán el Bueno, 6; Benito Gutiérrez, 25; Ventura Rodríguez, 13 (entre Ferraz y Princesa); paseo de Extremadura, número 27; paseo de los Perales, 18 (barrio Extremadura); paseo de Extremadura, 199; Calatrava, 40; Embajadores, 27; Capitán Salazar Martínez, 7 (plaza Puerta Toledo); General Ricardos, 40; plaza de Roger de Flor, 2 (colonia del Tercio; Carabanchel Bajo); Alejandro Sánchez, 57 (Mataderos); Eugenia de Montijo, 68; camino de la Laguna, 37 (Carabanchel Bajo); Duquesa de Tamames, número 35 (Carabanchel Alto); colonia Velázquez, final Abrantes; avenida de Oporto, 93 (esquina a General Ricardos); Martínez Borreguero, 15; Santuario, 66 (Almendrales; Usera); Marcelo Usera, 85; Embajadores, 218; paseo de las Delicias, 72; Ercilla, 20; Ave María, 31; Atocha, 109; avenida de la Ciudad de Barcelona, 47 (antes Pacífico); Lira, 6 (barrio de la Estrella); avenida de la Albufera, 87 (Puente de Vallecas); Mendívil, 28 (Puente de Vallecas); Martínez de la Riva, número 149 (Puente Vallecas); calle Doce, 53 (Palomeras); avenida del Monte Igueldo, 81 (Puente de Vallecas); Cerro de la Alcazaba, 55 (Puente Vallecas).

LOLITA

POR IÑIGO

M.C.D. 2022

CAVANILLES, 32, SEIS Y MEDIA DE LA TARDE

DOS NIÑAS GEMELAS (de trece días), MUERTAS AL CAER DESDE UN SEXTO PISO

Su madre asegura que sufrió un mareo cuando tendía ropa con ellas en brazos

Un hecho desgarrador se produjo ayer tarde, hacia las seis y media, en el número 32 de la calle de Cavanilles, donde dos niñas gemelas, de trece días, cayeron desde una ventana del sexto piso, y fallecieron a consecuencia de las lesiones.

Al parecer, según la declaración de la propia madre, que no ha podido explicar de manera concreta lo sucedido a causa de su estado de excitación, debió de sufrir un mareo cuando sostenía a las dos niñas en sus brazos y trataba de alcanzar unas prendas de ropa que tenía tendidas en el patio.

Las niñas fallecidas se llamaban María Paz y María del Mar. La primera murió en el acto, y María del Mar, hacia las dos de la madrugada, en el Hospital del Niño Jesús, adonde fueron trasladadas las dos infortunadas criaturas.

Hacia la hora indicada, José Aguila Acero, empleado de una tintorería sita en la misma finca, escuchó un golpe sordo en el patio.

—Pero no le concedí mayor importancia—explica, mostrándonos unas cubas y otros envases que existen en el suelo del patrio—, pensando que sería algún paquete que habrían arrojado desde la primera planta, donde tenemos el almacén de la tintorería.

A los pocos instantes apareció la portera de la finca, que iba acompañada de la madre de las niñas, María Victoria Alonso Montero.

—La pobre mujer estaba destrozada, y no cesaba de llorar —prosigue el empleado del tinte—. Yo, entonces, corrí hacia el lugar del patio donde me indicaban, y recogí a una de las niñas. Al principio, como la madre no acertaba a expresarse, no sabíamos que había caído también la otra. Cogimos a la primera y la llevamos a un coche para trasladarla al hospital. Pero antes, al saber que estaba la otra criatura allí, volví sin pérdida de tiempo al patio, y después de apartar algunos barriles y cajas de embalaje descubrí el pequeño cuerpecillo.

Ahora es la portera quien nos informa:

—De repente bajó doña María Victoria a decirme que se le habían caído las dos niñas al patio, y me preguntó angustiada por dónde se podría salir antes. Fuí con ella hasta la tintorería, que tiene el acceso más fácil. Pero no la dejé entrar hasta el patio. Conseguí que la llevaran a una clínica próxima, donde tuvieron que asistirla ante la crisis nerviosa que padecía.

La madre de las niñas se hallaba sola en el piso en aquel momento. Poco antes había enviado a la calle, a efectuar una compra, a una tía de cierta edad, que vive con el matrimonio. Este tiene otra hija de diez años, que tampoco se hallaba en casa en el momento de producirse el dramático hecho.

La Comisaría del distrito y, posteriormente, la Brigada de Investigación Criminal, efectuaron las consiguientes gestiones para reconstruir en lo posible las circunstancias de lo sucedido. Pero no fué posible, dada la crisis emocional que atravesaba la madre.

Inspectores de la B. I. C. acudieron de madrugada para tratar de tomar declaración a doña María Victoria, quien manifestó que todo había sido un trágico accidente, debido, sin duda, a un transitorio mareo mientras alargaba una mano, sosteniendo con la otra a las dos gemelas, que en un instante se precipitaron fatalmente en el patio.

Finalmente, hemos conversado unos minutos con el padre de las dos criaturas fallecidas en tan dolorosas circunstancias, y nos manifestó que está plenamente convencido de la versión que ha facilitado su mujer.

—No tengo la menor duda de que todo ha sucedido de la forma en que ella dice. Es dramático, pero es así. Ahora no es capaz de sostener una conversación con nadie. Además, sufre del corazón y ha tenido que ser asistida por el médico, que la recetó la mayor calma posible.

Los informes obtenidos entre el vecindario respecto a esta familia no pueden ser mejores. Nadie se explica cómo ha podido suceder tan extraño hecho.

J. C.

(Reportaje gráfico de Enrique Verdugo.)

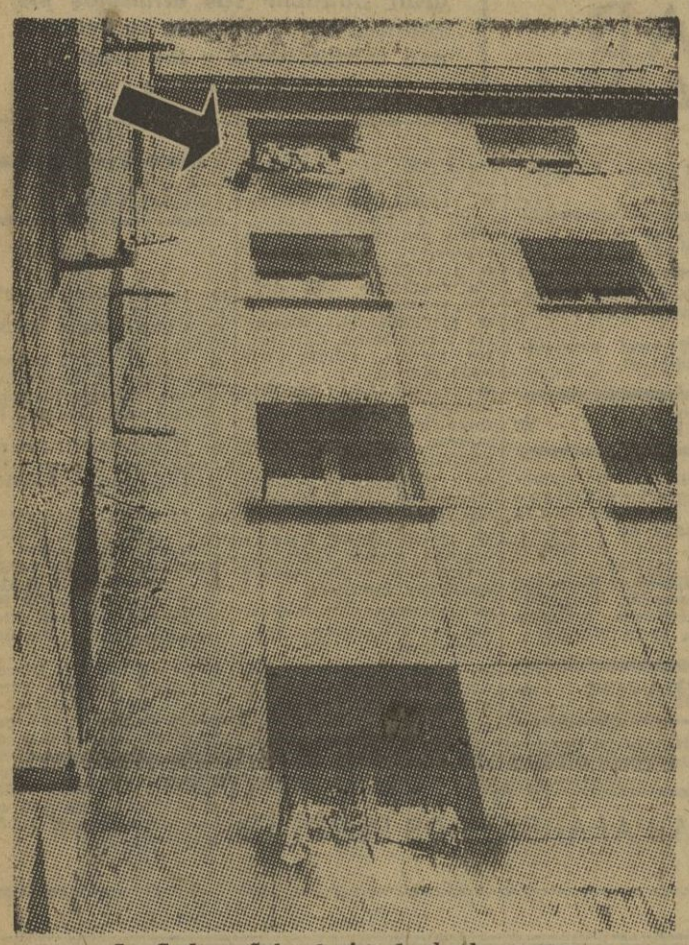

La flecha señala el piso de donde cayeron

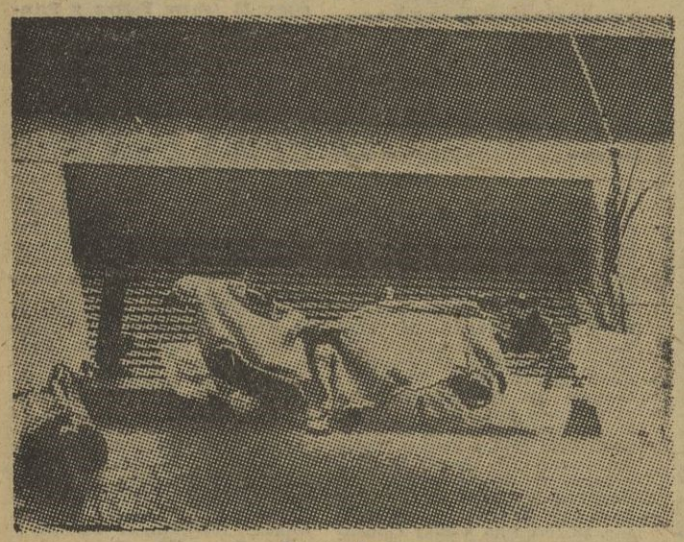

La ventana

MILLONARIO ASESINADO

Este es Guillermo Bartholemae, millonario de setenta años de edad, que ha sido encontrado muerto a puñaladas en su casa de Newport Beach (California). Hace poco, Bartholemae se había divorciado, entregando a su ex esposa la nada despreciable cantidad de cinco millones y medio de dólares. La Policía ha acusado a la española Manuela Gallardo del asesinato. (Foto Cifra.)

MICHIGAN

Cuatro niños perecen en el incendio de su casa

SAGINAW (Michigan).—Cuatro niños han perecido entre las llamas al incendiarse su casa en esta ciudad. Las víctimas son Joan Marie Yenuer, de cinco años; sus dos hermanas, Marjorie, de un año, y Melisa, de dos, y un hermano de tres años llamado Keith.

La madre había salido, por unos momentos, del edificio cuando se produjo el siniestro, y al ver su hogar envuelto en llamas quiso entrar en él para salvar a sus hijos, pero fué retenida por varios vecinos.

Otros tres niños lograron salvarse. Uno de ellos saltó desde la ventana del segundo piso y los otros dos consiguieron salir por la puerta principal. (Efe.)

◆ **FALLECE EN CIRCUNSTANCIAS EXTRAÑAS**

BARCELONA, 9.—En su domicilio de la calle de Zumalacárregui, número 34, fué encontrado muerto el inquilino Juan Casajuncosa Beltrán. Como quiera que el médico se negó a certificar la muerte como natural, el juez ordenó el traslado del cadáver al Instituto Anatómico Forense. No presentaba señal alguna de violencia. (Cifra.)

Cu ndo lo estaban reconstruyendo

Se derrumba el Coliseo de Oslo: Nueve obreros, sepultados

OSLO, 9.—Equipos de salvamento, bomberos y soldados trabajaron desesperadamente para liberar a nueve hombres sepultados bajo los escombros d l Coliseo de Oslo, que se ha derrumbado.

Según se informa, estos nueve hombres resultaron atrapados en el derrumbamiento, cuando colocaban andamios para reconstruir el Coliseo, que es el principal cinematógrafo de la capital noruega.

La Policía comunica que teme que entre los sepultados se encuentren, aparte de los obreros, algunos visitantes casuales del cinematógrafo. (Efe.)

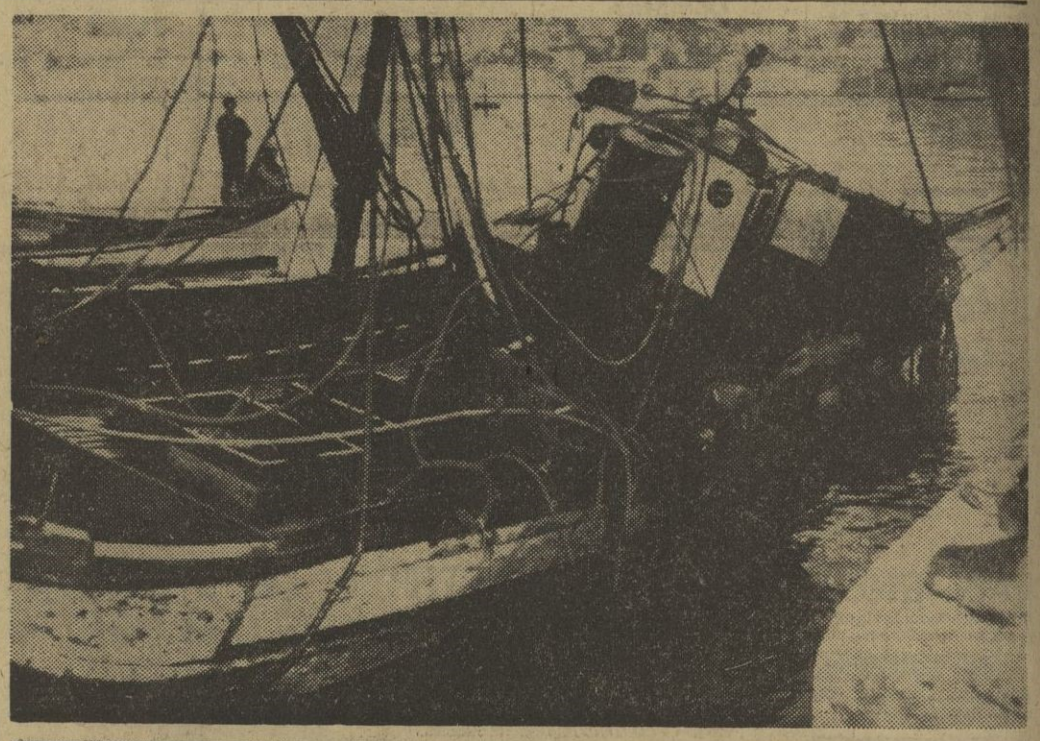

LA TRAGEDIA DEL «CENTOLEIRA» **He aquí al pesquero "Centoleira" en el momento de ser puesto a flote en la bahía de Vigo. En el hundimiento del barco, como se sabe, murieron 17 pescadores. El otro grabado recoge un momento del rescate del cadáver de uno de dichos hombres, que aparecía impregnado de gas-oil. (Fotos Cifra.)**

SIGUE LA BUSQUEDA.—VIGO, 9.—Durante todo el día de ayer varios pesqueros, con tripulaciones voluntarias, se dedicaron a una minuciosa labor de rastreo en las proximidades de la zona en que se hundió el pesquero "Centoleira", en busca de los cuatro tripulantes que faltan. A última hora de la tarde fué rescatado, por un aparejo, el cadáver del marinero Julio Collazo Gil, de cuarenta y tres años, vecino de Moaña. Hoy continúan la búsqueda de los tres que faltan.

M.C.D. 2022