# PUEBLO

¡Tierra fértil para el trabajo y la sangre de los españoles!

*Diario nacional del trabajo*

Año IV.—Núm. 858 ◆◆ *Madrid, miércoles 14 de abril de 1943* (III) Redacción y Administración, Narváez, 72. Teléfono 62600 ◆◆ Precio, 25 céntimos


# EL CAUDILLO EN GALICIA

## Su Excelencia inauguró hoy la línea férrea Santiago-Coruña

## *EMOCION Y ENTUSIASMO AL PASO DEL GENERALISIMO*

**A las nueve de la noche llegó procedente de Madrid al Pazo de Meirás Su Excelencia el Jefe del Estado, acompañado de su esposa. Acudieron a cumplimentarle las autoridades provinciales de La Coruña.**

**El Caudillo se detuvo a almorzar con su séquito en el Parador de La Bañeza, continuando después el viaje. En todos los pueblos del trayecto el paso del Generalísimo fué acogido con grandes pruebas de entusiasmo y cariño.**

**Su Excelencia el Jefe del Estado se propone asistir a la solemne inauguración de la línea férrea Santiago-La Coruña.**

### Preparativos en Santiago para recibir a S. E.

SANTIAGO DE COMPOSTELA, 14.—Desde las primeras horas de la mañana la ciudad presenta el aspecto de las grandes solemnidades. Todas las casas lucen colgaduras y el pabellón nacional ondea en los edificios y centros oficiales. La Banda Municipal y la de cornetas y tambores del regimiento de Infantería recorren la ciudad interpretando dianas, en tanto que los altavoces de la Catedral lanzan las notas del himno al Apóstol y son disparados multitud de cohetes y bombas. Compostela espera con verdadero entusiasmo la llegada de Su Excelencia el Jefe del Estado y de las personalidades que le acompañan para la inauguración del ferrocarril a La Coruña. El tren en que se realizará el viaje oficial está magníficamente adornado. La locomotora, cubierta de guirnaldas y hojas de palma, lleva en su frente un gran escudo de España y a derecha e izquierda los de Santiago y La Coruña, las banderas nacional y del Movimiento y una inscripción en la que se lee "¡Franco! ¡Franco! ¡Franco!" "¡Arriba España!", completan su engalanado. Ante el edificio de la estación ha sido colocado el altar desde el que se procederá a la bendición del ferrocarril y en el que figura la imagen del Apóstol, magnífica obra del imaginero Gambino, del siglo XVII. La tarde ha sido declarada festiva por las autoridades locales, y a partir de las tres treinta ha cesado toda actividad comercial. El tiempo magnífico contribuye a la solemnidad de los actos. La Prensa de toda la región ha publicado extraordinarios dedicados a la importantísima obra del ferrocarril que el nuevo Estado ha construído. (Cifra.)

### La Coruña se dispone a tributar al Caudillo un triunfal recibimiento

LA CORUÑA, 14.—Se ultiman los detalles del magno recibimiento que La Coruña tributará hoy a Su Excelencia el Jefe del Estado y Caudillo de España, que es esperado en el tren oficial que inaugurará la línea del ferrocarril Coruña a Santiago. Toda la ciudad engalana sus balcones y ventanas con banderas de los colores nacionales y del Movimiento, y el comercio cierra sus puertas para dar el máximo realce a los solemnes actos que se organizan.

La estación del nuevo ferrocarril, magnífica construcción, modelo de instalaciones férreas, donde rendirá viaje el convoy inaugural, ha sido asimismo adornada con escudos y banderas nacionales y del Movimiento. Sus alrededores también lucen patrióticos exornos, colgaduras y emblemas. Desde las primeras horas de la mañana la ciudad ofrece un animadísimo aspecto y se nota gran afluencia de personas de toda la región. Las diversas ramas de la Falange, los Sindicatos de la C. N. S. y el pueblo en general se disponen a tributar un triunfal recibimiento al Caudillo, hijo preclaro de la provincia, y a hacerle patente la adhesión inquebrantable y el cariño y agradecimiento de La Coruña por la feliz terminación de las importantísimas obras que va a inaugurar. De toda la provincia se reciben noticias del júbilo que ha causado la inauguración del ferrocarril Santiago-La Coruña y la apertura al tráfico del puente del Pedrido, porque ambas mejoras, iniciadas hace ya muchos años, constituyen una aspiración regional muy antigua y que ha hecho realidad ahora el Gobierno del Caudillo. Se sabe que de los lugares y aldeas inmediatos a la capital vendrán gran número de personas para participar en el recibimiento al Jefe del Estado, ministro de Obras Públicas y demás personalidades. En los pueblos del trayecto de la línea férrea se preparan también manifestaciones de entusiasmo popular, que se harán ostensibles al paso de Su Excelencia el Jefe del Estado. (Cifra.)

### Los restantes tramos del ferrocarril serán construídos en un plazo de dos años

La estación del nuevo ferrocarril, magnífica construcción, modelo de instalaciones férreas, donde rendirá viaje el convoy inaugural, ha sido asimismo adornada con escudos y banderas nacionales y del Movimiento. Sus alrededores también lucen patrióticos exornos, colgaduras y emblemas. Desde las primeras horas de la mañana la ciudad ofrece un animadísimo aspecto y se nota gran afluencia de personas de toda la región. Las diversas ramas de la Falange, los Sindicatos de la C. N. S. y el pueblo en general se disponen a tributar un triunfal recibimiento al Caudillo, hijo preclaro de la provincia, y a hacerle patente la adhesión inquebrantable y el cariño y agradecimiento de La Coruña por la feliz terminación de las importantísimas obras que va a inaugurar. De toda la provincia se reciben noticias del júbilo que ha causado la inauguración del ferrocarril Santiago-La Coruña y la apertura al tráfico del puente del Pedrido, porque ambas mejoras, iniciadas hace ya muchos años, constituyen una aspiración regional muy antigua y que ha hecho realidad ahora el Gobierno del Caudillo. Se sabe que de los lugares y aldeas inmediatos a la capital vendrán gran número de personas para participar en el recibimiento al Jefe del Estado, ministro de Obras Públicas y demás personalidades. En los pueblos del trayecto de la línea férrea se preparan también manifestaciones de entusiasmo popular, que se harán ostensibles al paso de Su Excelencia el Jefe del Estado. (Cifra.)

### *EL MINISTRO DE OBRAS PUBLICAS VISITA LA ESTACION DE LA CORUÑA*

LA CORUÑA, 14.—El ministro de Obras Públicas, señor Peña, acompañado por los directores generales de Caminos y Ferrocarriles y demás altos cargos del Departamento que vinieron de Madrid, giró una visita a la estación del nuevo ferrocarril.

Le acompañaban el alcalde de la ciudad, señor Delicado, y una representación del Municipio. También los ingenieros de Obras Públicas y de la Junta del Puerto.

El ministro recorrió detenidamente todas las dependencias e hizo grandes elogios de su instalación y perspectiva.

El ingeniero jefe de la cuarta división de Ferrocarriles, don Francisco Castellón, expuso al ministro varios planos relacionados con el enlace de las dos líneas férreas que parten de esta ciudad, las del Norte y Oeste.

El señor Peña los examinó, escuchando las opiniones de los técnicos allí presentes, y expuso la propia en el sentido de que, además del enlace citado, hay que tramitar rápidamente el estudio del proyecto de puerto pesquero, obras que se complementan y en cuya realización demostró el mayor interés.

El alcalde rogó al ministro que se construya el segundo trozo del ferrocarril Coruña-Zamora, o sea el de Santiago-Orense, y el señor Peña contestó que los trozos que faltan serán construidos simultáneamente y con tal rapidez que no rebasarán un plazo superior a dos años.

El alcalde hizo presente su agradecimiento en nombre de La Coruña al ministro de Obras Públicas.

Seguidamente, el señor Peña, con las personalidades de su séquito y autoridades, se trasladó al gran estadio municipal en construcción.

El ministro hizo grandes elogios de las obras que se llevan a cabo. Después regresó a su residencia.

**(Más información en sexta página.)**

EN EL FRENTE DEL ESTE

Un carro pesado alemán entra en una población rusa del sector central avanzando sobre la línea férrea, recién reconquistada. El largo y potente cañón con que va armada esta máquina de guerra ha destruído numerosos tanques bolcheviques en los combates que precedieron a la reocupación de la localidad. (Foto Weltbild.)

## El "Elcano", embajada de afecto al pueblo argentino

### SU VIAJE HA SIDO INICIATIVA PERSONAL DEL CAUDILLO

*Discurso del comandante Blanco García durante un homenaje en Buenos Aires*

**BUENOS AIRES, 14.—Cuatrocientas personas asistieron a la comida organizada por las sociedades españolas en honor de la dotación del "Juan Sebastián Elcano". Entre ellas figuraban el general Martínez, jefe de la Policía; el contraalmirante Sueyro y otros altos jefes de la Marina argentina y numerosas damas. Hablaron el presidente de la Asociación Patriótica Española, doctor Fraga, y el comandante del "Elcano", señor Blanco García, en elevados tonos patrióticos.**

El comandante dijo que la reanudación de los grandes viajes de prácticas hacia las costas americanas de los guardiamarinas es obra personal del Caudillo, lleno de fervor por la Marina española. Añadió que el viaje del "Elcano" es asimismo una embajada de cariño para los españoles que aquí residen y para el pueblo argentino. El señor Blanco García recordó, por último, el viaje a España de la fragata "Sarmiento" en 1900, y dijo que si la Marina argentina es nueva, tiene en los marinos españoles una dilatada lista de gloriosos antepasados.

El agregado de Prensa de la Embajada española, señor Ramos, reunió en el Jockey Club a la plana mayor del "Elcano" con un grupo de escritores e intelectuales argentinos, para un almuerzo que transcurrió en un ambiente de la mayor intimidad y entusiasmo.

A las seis de la tarde se celebró en el buque-escuela español una recepción para corresponder a las atenciones recibidas. (Efe.)

## ALARMA AEREA EN SUIZA

### Tres aviones volaron sobre la región de Morges

LAUSANA, 14.—Ha sido dada una alarma aérea esta mañana en las regiones occidentales de Suiza. (Efe.)

* * *

BERNA, 14.—Tres aviones de nacionalidad desconocida han volado entre las dos y las tres de la madrugada sobre la región de Morges. La alarma aérea ha sido dada en Lausana, Ginebra e Yver. (Efe.)

## LA REALIDAD FRENTE A LAS PROMESAS

*Hoy se ha inaugurado el ferrocarril Coruña-Santiago. Como sabe el lector, se trata del último tramo del Zamora-Coruña, que facilitará de modo extraordinario las comunicaciones con el Noroeste. No es preciso insistir en la importancia de esta reforma. Baste con recordar cómo todas las aspiraciones de Galicia se vincularon—desde hace muchos años—en esta obra de alcance excepcional. La buena disposición, el entusiasmo del ministro de Hacienda de la Dictadura, señor Calvo Sotelo, que impulsó esta gran obra, se perdió al advenimiento de la República. Lo que no fué posible conseguir en más de quince años lo realizó el nuevo Estado en el lapso 1939-1943. Franco, nacido en Galicia, conoce con todo detalle las necesidades de aquella tierra, la ignominia en que permaneció hundida por el caciquismo, el apartamiento en que se encontraba a causa de falta de comunicaciones, y se dispuso a llevar a cabo la obra predilecta de los gallegos. Por eso, el recibimiento que Santiago y Coruña dispensaron hoy al Jefe del Estado y Caudillo de los españoles, no es sino la expresión exterior de un acendrado sentimiento que anida en el corazón de los gallegos hacia el paisano ilustre, a quien tantas atenciones deben. El ferrocarril de Santiago es algo vital para Galicia; pero de gran interés también para España. No se trata sólo del resurgir económico de una región, sino de una obra de más amplias resonancias. De ahí que la alegría que hoy se desborda en las capitales del Noroeste encuentre cálida acogida en Madrid y en las demás provincias hermanas. Una vez más, el Caudillo, hombre de acción y no político de promesas, deja que los hechos hablen sin previas propagandas. El Gobierno pudo haberse parapetado en las dificultades y restricciones de la hora presente y justificar así sus buenos deseos; pero Franco, superando todos los obstáculos, encauza una vez más a la Patria por los derroteros del progreso. Cuatro años escasos le han bastado al Gobierno para dar cima a una empresa de tal trascendencia, que abandonaron todos los partidos políticos de no importa qué régimen o situación. Lo que ellos no han sabido hacer, lo que no era sino el pretexto para conseguir prosélitos y amañar elecciones, es ya una realidad. España, a la voz de mando del Capitán invicto que la llevó a la victoria, se alza de su marasmo cuando aún sangran sus heridas. Y Galicia, que formó en la vanguardia guerrera cuando Francisco Franco la llamó a combate, entra hoy—con [illegible] de entusiasmo y gallardetes de homenaje—en la vanguardia de la reconstrucción de la Patria.*

## *GALICIA POR FRANCO*

SANTIAGO DE COMPOSTELA, 14 (5 tarde). (Crónica telefónica de nuestro enviado especial, Francisco del Valle.)—¡Galicia por Franco!, es el grito que vibra hoy en todos los corazones.

Santiago se adentra en España. Parece como si el Apóstol saliera al encuentro de los peregrinos que de toda España llegan en este año santo para evitarles un penoso camino. El Generalísimo Franco inaugura hoy el último trozo del ferrocarril de Zamora a La Coruña, que une a la capital con Santiago de Compostela. Y están radiantes de júbilo todos los gallegos, y el tiempo se suma al homenaje que esta tierra se dispone a tributar al Caudillo. Luce en Santiago un sol resplandeciente; suena en las calles, cuajadas de compostelanos, la dulce "muñeira" de la gaita, y profusión de banderas adornan la ciudad, que entera se dispone a recibir al Caudillo con fervoroso entusiasmo.

Franco ha hecho realidad una vieja aspiración de Galicia. Desde 1916, en que fueron iniciados los trabajos, esperó la región esta fecha, que no llegó antes porque eran aquellos tiempos de predominio de lo accesorio sobre lo fundamental. Mil veces se escucharon promesas que sólo sirvieron para despertar deseos dormidos por el tiempo. Pero el 23 de junio de 1939 el Caudillo prometió a los coruñeses que pronto podrían visitar en tren al Apóstol. No se habló más desde entonces. Y a los cuatro años escasos, vencidas dificultades sin cuento, el ferrocarril de Santiago de Compostela es una realidad, a costa de un trabajo constante, a ritmo acelerado y creciente.

Las deficientes vías de comunicación con que Galicia contaba asfixiaban su economía y dejaban perdida en la sordidez de muchas aldeas la abundante riqueza de los variados productos del país. Su vida industrial y comercial adquirirá ahora un enorme incremento, y Santiago, sombra de un pasado con ansias de aventura, que extiende sus brazos hacia el litoral, recobra la categoría que le corresponde como meta de tantos y tantos adelantados que marcharon a hacer Patria a los pueblos hermanos de América.

Las estaciones del recorrido de Santiago a La Coruña están todas abarrotadas de gentes sencillas que esperan el paso de Franco para expresarle una vez más el tributo de su adhesión inquebrantable. La construcción de esas estaciones lleva el sello inconfundible de la arquitectura típica del país, que recuerda las viejas casonas o los pazos medievales. Y en la de Santiago se aprecian motivos del más puro sabor compostelano, donde se compendian los más notables monumentos de la ciudad, como es la reproducción de la torre del homenaje del viejo palacio de Fonseca. La suntuosa escalinata de acceso reproduce la de la Colegiata de Sar, de estilo románico.

Cuando transmito esta crónica las autoridades esperan en la estación al Jefe del Estado, que vendrá desde el Pazo de Meirás acompañado del ministro de Obras Públicas, señor Peña Boeuf, y del capitán general de la región, general Solans. Rinde homenaje una batería de Artillería, y los alrededores están abarrotados de un inmenso gentío.

El Caudillo asistirá a la bendición del ferrocarril y al solemne Tedéum que será ofrecido por el arzobispo doctor Muniz; después marchará a la Catedral para orar ante el Apóstol, y por último, en el automotor, marchará a La Coruña por la nueva vía.

El día de hoy es una fecha histórica para la región gallega. Mañana mismo se abre al servicio la nueva línea, y Franco ha dado ya la consigna vehemente de que con la misma rapidez se realice el resto de la vía ferroviaria, de Zamora a La Coruña, que acortará en 99 kilómetros hasta La Coruña y en 248 kilómetros hasta Santiago de Compostela la distancia desde Madrid.

## HISTORIA DE LA NUEVA LINEA FERREA

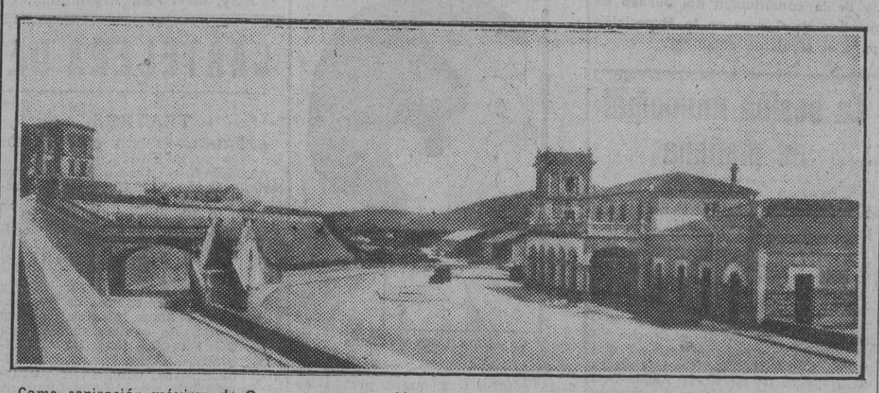

Como aspiración máxima de Galicia, el célebre ferrocarril Santiago-Coruña, que hoy fué inaugurado por Su Excelencia el Jefe del Estado, Generalísimo Franco, era motivo de todas las propagandas caciquiles. Lo mismo los partidos conservadores que los más avanzados políticamente, para atraer votos en Galicia, juraban y perjuraban la inmediata construcción del ferrocarril. Corresponde a don José Calvo Sotelo la iniciación del proyecto, del que no sólo Galicia, sino España entera, se beneficiarían con la mejora. Con decir que la distancia entre Madrid y La Coruña o Vigo queda mermada en seis horas, y que cualquier tren expreso podrá cubrirla en el mismo tiempo que el que se tarda en ir a Barcelona, queda de manifiesto la ventaja enorme de este ferrocarril, que al mismo tiempo descongestiona el tramo León-Monforte, causa de tantos retrasos, debido a no existir vías suficientes y a la enorme cantidad de curvas y túneles.

La implantación de la República paralizó casi por completo la obra. El Generalísimo, conocedor como nadie de las necesidades de Galicia, convencido de lo que para la riqueza de aquella región significaba el ferrocarril Coruña-Santiago, fué el único que convirtió en realidad lo que no pasaba de ser una halagüeña esperanza. El turismo era en Galicia casi nulo, a causa de los inconvenientes que ofrecía un viaje tan largo; los productos del mar llegaban tarde y muy encarecidos al centro de España. Ambos inconvenientes han desaparecido y no tardarán mucho en notarse ventajas económicas en el intercambio de productos con una región de innegable riqueza.

* * *

El ferrocarril Santiago-La Coruña ha sido construído con arreglo a las exigencias de la técnica más moderna. En su recorrido no existe paso a nivel alguno, substituyéndose éstos por pasos superiores y subterráneos. Contando con las dos terminales, serán doce las estaciones del trayecto, a lo largo de cuyos 74 kilómetros existen obras de gran importancia, tales como un puente de tres arcos parabólicos, de hormigón en masa, para cruzar el río Tambre, y un viaducto con el que se salva el barranco del Recondo. El número de túneles es de 19 y no existe en todo el recorrido férreo pendiente alguna de más de quince milésimas. Por otra parte, el radio mínimo en las curvas es de 400 metros, gracias a lo cual se pueden obtener grandes velocidades. En la superestructura se han empleado carriles pesados de 45 kilos por metro lineal, y para el resto del tendido han sido empleados los más modernos materiales. En cubrir la distancia Santiago-La Coruña se empleará una hora cuarenta y cinco minutos con automotores, y con locomotoras corrientes, dos horas y quince minutos. Inicialmente el servicio, que comenzará mañana, lo harán solamente dos trenes, uno ascendente y otro descendente, que saldrán de Santiago y La Coruña a las 7,05 y a las 18,10, respectivamente. En el momento en que las obras de la línea estén totalmente terminadas harán servicio cuatro trenes ascendentes y otros tantos descendentes. De primera intención, tampoco se admitirá el tránsito de mercancías. Cuando finalicen totalmente los trabajos del ferrocarril Zamora-La Coruña, cuyo cuarto trozo es el que hoy se inaugura, la distancia Madrid-La Coruña disminuirá en 150 kilómetros.

Galicia y España entera a Franco le deben el logro de una aspiración legítima, tan justa y tantos años esperada.

### El ministro de la Gobernación, en Madrid

Anoche, a las diez y media, regresó a Madrid el ministro de la Gobernación, camarada Blas Pérez, acompañado de las personalidades que con él han hecho el viaje a Levante.

## Reunión del Consejo asesor de la Obra Sindical Lucha contra el Paro

*Asistieron el Delegado Nacional de Sindicatos y el subsecretario de Trabajo*

Con asistencia del Delegado Nacional de Sindicatos y del subsecretario de Trabajo, camaradas Sanz Orrio y Pérez González, se ha reunido, en el salón de actos de la Delegación Nacional de Sindicatos, el Consejo Asesor Nacional de la Obra Sindical Lucha contra el Paro.

Fueron adoptados importantes acuerdos en relación con el plan a seguir, nombrándose diversas Ponencias que habrán de encargarse del estudio de temas de gran interés.

## AUMENTA LA PRESION ALIADA EN EL SECTOR OESTE DE TUNEZ

LA MUJER EN LA GUERRA

La movilización total en Alemania ha encontrado una entusiasta aportación de las mujeres, que se ofrecen incluso como voluntarias para toda clase de trabajos. Ved aquí a una bella muchacha reemplazando a un agricultor en las faenas relacionadas con el abastecimiento. (Foto Weltbild.)

### Las tropas germanoitalianas rechazan varios ataques

### TRIPOLI, BOMBARDEADO

**ROMA, 14.—Comunicado del Cuartel General de las fuerzas armadas italianas:**

**"La presión enemiga, que aumentó en el sector occidental del frente tunecino, ha sido contenida por nuestras tropas en vivos contraataques.**

**En el curso de ataques nocturnos las formaciones aéreas del Eje alcanzaron con sus bombas los objetivos de la retaguardia enemiga y las instalaciones portuarias de Trípoli." (Efe.)**

### Numerosas fuerzas británicas avanzan en el sector sur

BERLIN, 14.—El comunicado alemán de hoy dice:

"En Túnez han sido rechazados parcialmente, mediante contraataques, varios ataques enemigos contra el sector occidental del frente. En el sector sur numerosas fuerzas enemigas han avanzado hasta cerca de las posiciones del Eje. Patrullas de reconocimiento del enemigo han fracasado en sus intentos." (Efe.)

### Ciento cincuenta y ocho aviones angloamericanos derribados por los italianos

MILAN, 14. (S. E. T.)—Entre el 1 y el 12 de abril—anúnciase oficialmente—las fuerzas italianas abatieron 158 aviones angloamericanos. La mayor parte de estos éxitos se obtuvieron en el Mediterráneo.

El peligro principal para la nueva línea es la situación que pueden crear en el sector de Medjez-el-Bab los últimos avances del primer ejército británico, ya que las posiciones defensivas tienen poco fondo montañoso y los británicos pudieran hacer irrupción en las llanuras de Túnez si consiguen hundir algo más la línea del Eje en este punto. En la actualidad, los aliados están tan sólo a 50 kilómetros de la capital de la Regencia.

## Cuarenta y ocho aviones rusos derribados en el Este

*Combates locales en algunos sectores*

GRAN CUARTEL GENERAL DEL FÜHRER, 14.—Comunicado del Alto Mando de las fuerzas armadas alemanas:

"En el Este, actividad de importancia local limitada a algunos sectores. La aviación prosiguió sus ataques contra las posiciones y comunicaciones de retaguardia del enemigo. Hundió, cerca de la península de Pescadores, un barco de 2.000 toneladas. Fueron derribados 48 aviones soviéticos; nuestras pérdidas se limitan a dos aviones." (Efe).

### Bombardero soviético derribado por la caza finlandesa

HELSINKI, 14.—Comunicado del Alto Mando de las fuerzas armadas finlandesas:

"En los frentes terrestres, sin novedad. Aviones de caza finlandeses han derribado sobre el Golfo de Finlandia un bombardero enemigo."

## Ataque contra un convoy alemán frente a Noruega

### Cinco aviones ingleses fueron derribados

### Otros cuatro destruídos en el Canal de la Mancha

BERLIN, 14.—El comunicado alemán de hoy dice:

"Durante un infructuoso ataque aéreo enemigo contra un convoy alemán frente a la costa noruega han sido derribados cinco aviones ingleses. Otros cuatro fueron derribados por nuestras armas en la costa del Canal de la Mancha. Esta mañana aviones enemigos han bombardeado algunas localidades de la bahía alemana." (Efe.)

## ACTIVIDADES DEL CONSEJO NACIONAL

### Se constituye la Ponencia que estudiará el proyecto de decreto sobre personalidad de los organismos sindicales

*El ministro secretario general ha designado a los camaradas que componen esta Ponencia*

A propuesta del camarada Fermín Sanz Orrio, vicesecretario de Obras Sociales, con fecha 10 de abril han sido designados por el ministro secretario general, camarada Arrese, los miembros de la Ponencia que estudiará el proyecto de decreto fijando la personalidad de los organismos sindicales.

La primera reunión tendrá efecto en el Consejo Nacional mañana, a las cinco de la tarde, y a este fin ha sido nombrado presidente de la Ponencia el vicesecretario de Obras Sociales, camarada Sanz Orrio; secretario, camarada José María Olazábal, vicesecretario de Ordenación Social de la Delegación Nacional de Sindicatos, y como miembros de la misma, camarada Pedro González Bueno, ex ministro; excelentísimo señor don Camilo Alonso Vega, subsecretario de Ejército, y los camaradas Gumersindo García Fernández, Federico Mayo Gayarre, director del Instituto Nacional de la Vivienda, y Tomás Boada Flaquer.

**EN NUESTRO número de mañana**

**Otras reglas dictadas por la Dirección General de Trabajo sobre el plus de cargas familiares**

Por J. Farré de Calzadilla

**Lea usted nuestra SECCION DE DERECHO SOCIAL**

M.C.D. 2022

# La delegada nacional de la S. F. visita la Academia de Mandos "José Antonio"

## TAMBIEN LA VISITO EL VICEPRESIDENTE DE LA DIPUTACION

La camarada Pilar Primo de Rivera, acompañada de la secretaria nacional de la Sección Femenina, visitó la Academia Nacional de Mandos e Instructores "José Antonio", del Frente de Juventudes. A su llegada a la misma, y rendidos que le fueron los honores correspondientes a su jerarquía, procedió, acompañada del director, camarada Alberto Aníbal Alvarez, y profesorado, a recorrer los distintos departamentos de la citada Academia.

Gratamente impresionada de su funcionamiento, mostró gran interés en conocer el plan de estudios que en la misma se viene desarrollando, pasando a continuación a presenciar el acto de arriar bandera, que diariamente se realiza en la Academia, conforme al ritual de la misma.

También el teniente coronel don Antonio Almagro, vicepresidente de la Diputación Provincial, giró visita a esta Academia.

Al despedirse mostró la grata impresión que le había producido la perfecta disciplina y camaradería que preside todos los actos de la Academia.

*Comisión Gestora Provincial*

# Se aprobó el proyecto de reglamento de los servicios médicos de la Beneficencia

## MAS DE UN MILLON DE PESETAS PARA REPARACION DE CARRETERAS

Bajo la presidencia del camarada Muñoz Calero se reunió esta mañana en sesión ordinaria la Comisión Gestora Provincial.

Se aprobaron todos los dictámenes que figuraban en el orden del día, entre ellos el proyecto de reglamento de los servicios administrativos de los Establecimientos hospitalarios de la Beneficencia provincial, como asimismo el proyecto de reglamento de los servicios médicos de la Beneficencia provincial, diversos proyectos de reparación de carreteras y caminos provinciales por un importe total de más de 1.200.000 pesetas. También para repoblación forestal se aprobaron proyectos por un valor aproximado a las 100.000 pesetas. Se concedió a la Real Sociedad Hípica Española un donativo de 1.500 pesetas y se habilitó un crédito de 500 pesetas para la adquisición de un trofeo que llevará la denominación "Copa de la Excelentísima Diputación Provincial de Madrid" con destino a los concursos hípicos que se celebrarán en los días 12 y 21 del próximo mes de mayo; otras 500 a la Masa Coral de Madrid y ampliar a 4.000 pesetas la subvención otorgada en sesión de 27 de marzo próximo pasado para cooperar al concurso regional de ganados e industrias derivadas.

Se tomó en consideración la propuesta que la Ponencia de Hacienda eleva a la Comisión Gestora sobre concesión a los empleados provinciales de un plus por carestía de vida en atención a las circunstancias económicas actuales y que pase a la propia Ponencia para que, en momento oportuno, formule la propuesta definitiva.

### Palabras del presidente

*Terminado el orden del día, el camarada Muñoz Calero pronunció unas palabras para poner de relieve la importancia de algunos de los acuerdos aprobados en sesión, tales como los que se refieren a la reparación de carreteras y caminos vecinales por un importe superior al millón de pesetas, no obstante las actuales condiciones económicas de la Corporación.*

*Se refirió al proyecto de reglamento de los servicios médicos de la Beneficencia provincial, que en la actualidad se rigen por el del año 1887, reglamento que ha sufrido muy pocas modificaciones. El proyecto de reglamento que ha sido aprobado en la sesión de hoy es de una extraordinaria importancia, ya que en él se introducen modificaciones substanciales, que le dan un tono de perfección. En la reunión que ayer se celebró con el Cuerpo de profesores médicos de la Beneficencia provincial tuvimos—dice—la satisfacción de comprobar la gran importancia del nuevo proyecto de reglamento, por el que se crea una serie de servicios tales como los de Traumatología, de Cirugía, etcétera, que colocan a la Beneficencia provincial de Madrid en condiciones inigualadas en España y difícilmente superables en Europa.*

*También aludió al proyecto de reglamento de los servicios administrativos, así como al proyectado plus de carestía de vida que se concederá en el momento oportuno a los funcionarios provinciales.*

## Del día

*No lo entendemos. Es el caso que a la tarjeta de fumador hubo de acompañarse la cédula personal para recoger la última ración de tabaco. Es decir, que no pudieron, teóricamente, presentarse en los estancos más tarjetas que las extendidas con arreglo a las disposiciones oficiales. Ni una más. Y con sujeción al número de tarjetas suponemos se hará la distribución de las cajetillas a los despachos. Así es que, según el "Autocorristán-Férez", a 152.723 tarjetas — por ejemplo—corresponden 152.723 raciones. Recogidas estas raciones, ya no deben poseer los estancos ni una sola viga de las que suelen encontrarse en los pitillos. Claro es que puede darse el caso de que algún presunto fumador no retire su ración. Pero, en fin, esto no tiene importancia. También tenemos en cuenta que hay personas que no fuman y que, sin embargo, recogen el tabaco que les corresponde para regalarlo o venderlo. Y aun cuando el fumar es vicio irresistible, puede darse el caso de que la necesidad obligue a estraperlear con las dos cajetillas de cada decena. En resumen, que una cantidad insignificante de raciones será la que pueda ponerse a la venta de segunda mano. Sin embargo, al día siguiente de cada saca, cuando los estancos quedan agotados, aparecen las cajetillas a siete pesetas como un maná de nicotina. ¿De dónde salieron? Aun contando con que la picaresca estrapérlica debilite el potencial pitillesco y con que se vendan cajetillas de sucedáneo, no entendemos—ni aun echando mano al "Autocorristán-Férez"—cómo es posible que surja tal cantidad de tabaco en venta clandestina. Si se tratase de un artículo de primera necesidad abordaríamos en serio el problema. Pero, en fin de cuentas, esto del tabaco es humo.*

### SANTORAL

Jueves 15.—(Indulgencia plena.) Santos Basilisa, Anastasia, Flavia, Domitila, Máximo, Crescente, Teodoro, Eutilio y Victorino, mártires.

Misa de la Feria, de color morado.

### UN POETA

Mucho me temo que quienes diariamente se vienen dejando azotar unos momentos por estas "ráfagas" de viento religioso me acusen de insistir machaconamente en los mismos temas apenas renovados.

Tienen razón. Pero es que yo me siento como obligado a esta repetición insistente por un texto de Isaías, que todos los días de Cuaresma me repite a mí mismo la Iglesia y que dice: "Clama, no ceses de clamar; haz de tu voz una trompeta y recuerda a mi pueblo sus crímenes y pecados."

Yo no hago más que obedecer. Recuerdo los pecados y además señalo el medio de deshacerse de su penosa y pesada carga. Para ello traigo hoy a cuento el caso del célebre poeta alemán Clemente Brentano.

Este gran poeta de la primera mitad del siglo pasado se hallaba en cierto momento de su vida alejado del sacramento de la confesión y agobiado por una crisis de tristeza y desesperación. Lucia Hensel no se explicaba su caso y le llegó a decir un día: "¡Pero usted, que es católico, tiene que ser feliz! ¡Usted tiene el remedio de la confesión!"

A los pocos días Brentano se hallaba radiante y dichoso después de haberse arrodillado, abatido y abrumado, a los pies de un confesor en la iglesia berlinesa de Santa Edvigis (¡esa iglesia, joya de la arquitectura, que no veremos más porque ha desaparecido hace unas semanas bajo las bombas de las cuatrimotores anglonorteamericanos!) el 17 de febrero de 1917.

V. M.

### PLAZA DE TOROS DE MADRID

Mañana, jueves, cinco tarde, seis novillos de Arias de Reina (de Sevilla) para DOMINGUIN, presentación de ANGELETE y debut de EL CHONI, de Valencia.

## NOTAS LOCALES

MATRICULA EN EL CONSERVATORIO.—A partir de mañana, día 15, queda abierta en el Real Conservatorio de Música y Declamación la matrícula para alumnos de enseñanza no oficial, en las condiciones que se indican en el tablón de anuncios del Centro, y cuyos exámenes tendrán efecto en el mes de junio próximo.

El plazo de matrícula termina el 30 del presente mes.

CULTOS DE SEMANA SANTA.—Durante los días 18 al 25 del presente mes se celebrarán en la iglesia parroquial de Santa Cruz solemnes cultos de Semana Santa.

PREMIO DEL CUPON DE CIEGOS.—El premio del cupón de ciegos correspondiente al día 13 de abril es el 819, hallándose premiados también todos los que terminen en 19.

NUEVO ODONTOLOGO DE LA ASOCIACION DE LA PRENSA.—Ha sido nombrado odontólogo de la Asociación de la Prensa y del Dispensario Francos Rodríguez el doctor don Rafael de la Fuente y Quintián, que cubrirá la suplencia del doctor don José Luis de la Iglesia durante la permanencia de éste en Alemania, donde se halla cursando estudios especiales. Las horas de consulta del nuevo odontólogo serán, para los señores asociados, de cinco a siete de la tarde, y para los enfermos del Dispensario Francos Rodríguez, de once a una de la mañana, todos los días, en su domicilio de la avenida de José Antonio, número 34.

SECCION FEMENINA.—Aviso: Se ruega la urgente presentación en el distrito de Latina, plaza del Conde de Miranda, 3, para un asunto que les interesa a las camaradas que a continuación se citan, en el plazo de diez días, a partir de la publicación del presente aviso: Consuelo Pamplega Blanco, María Jesús Cano Martínez, María Teresa Ruiz Videras, Margarita López Vargas, Feliciana Fernández Pérez, Petra Anguas Sanz, Rosalía Díaz Pinedos y Luisa Sénso Gil.

# Ciclo de conferencias sobre Minería

## DON PEDRO NOVO DISERTO SOBRE "INVESTIGACION DEL AGUA SUBTERRANEA"

**Se ha celebrado la séptima conferencia sobre Minería, correspondiente al ciclo organizado por la Vicesecretaría de Educación Popular, con la colaboración del Ministerio de Industria y Comercio.**

**Correspondió esta conferencia al excelentísimo señor don Pedro Novo y F. Chicharro, profesor de Geología en la Escuela de Ingenieros de Minas, académico numerario de la Real de Ciencias Exactas y presidente de la Real Sociedad Geográfica, quien disertó acerca de la "Investigación del agua subterránea en la Península Ibérica".**

Presidieron el acto el camarada Eduardo Torres Barrio, en representación del delegado nacional de Propaganda; ilustrísimo señor don Eugenio Cueto, director general de Minas; don Luis Malo de Molina, presidente del Consejo de Minería, y don Agustín Marín, director del Instituto Geológico y Minero de España.

Comenzó el señor Novo su conferencia manifestando que el agua subterránea debe considerarse como uno de tantos minerales aprovechables, y para demostrarlo, hizo una original e interesante disertación acerca de las relaciones entre las aguas subterráneas comunes, las mineralizadas y los filonianos que las últimas generan, y a este propósito dió amenísima nota respecto del hondo significado etimológico de la voz "criadero".

Indicó que, según cálculos, el caudal subterráneo que anualmente discurre bajo el suelo de España es tan importante, si no más, que el de los ríos, y, ello no obstante, esa inmensa riqueza nacional apenas es aprovechada, pues la mayor parte del agua subterránea se pierde en el mar antes de ser utilizada.

Luego demostró la importancia creciente de los estudios geológicos y geofísicos en la investigación de toda clase de substancias minerales, y se fijó especialmente en la del agua subterránea, que tan enorme interés presenta para nuestra economía. Con este motivo recordó la ya centenaria y admirable labor del Instituto Geológico y Minero, sede oficial de los estudios de investigación del agua subterránea en nuestro país, y como muestra de esa labor leyó elocuentes párrafos del maestro don Lucas Mallada relativos al gran impulso que recibió dicha ciencia en España a fines del siglo pasado.

Después expuso el orador los nuevos planes de investigación de agua en el citado Instituto, los cuales ya no han de limitarse a casos particulares impuestos por las necesidades del momento en determinados pueblos o fincas, pues el estudio de la geología en nuestro suelo está lo bastante adelantado para acometer el de conjunto de grandes cuencas hidrológicas.

A modo de ejemplo, expuso el estudio que ahora realiza con su compañero don Fernando Benito en las cuencas valencianas, y describió las normas de su trabajo, el cual conducirá al conocimiento de los grandes depósitos acuíferos subterráneos, cuya racional investigación puede aumentar enormemente el caudal de riego en los llanos costeros levantinos.

A continuación manifestó cuán reproductivas son las obras de alumbramiento, ya que en algunas comarcas valencianas el riego aumenta hasta cuarenta veces el valor del terreno, y que en distintas provincias de España, con los tres millones y medio de pesetas empleados durante los últimos años en obras de alumbramiento se han obtenido 400 litros por segundo, capaces de regar 800 hectáreas, lo cual representa un aumento de riqueza de más de 30 millones de pesetas.

Hizo notar el señor Novo que las obras con resultado negativo no han pasado de la insignificante proporción del 10 por 100 de las realizadas y que estos felices resultados motivan que hoy estén en preparación más de 500 obras de alumbramiento subvencionadas por el Estado.

Luego entró a examinar la enorme necesidad de que rija pronto la nueva ley de Aguas, la cual responde a las aspiraciones y necesidades de la nueva España, y las aúna con la iniciativa particular, sentando como principio que el agua subterránea pertenece al Estado, lo cual es volver al sabio principio de regalía minera, y que esto modifica esencialmente el concepto de la propiedad absoluta que hasta ahora se reconoce al dueño del terreno bajo el cual se encuentra el agua; pero no significa privar al terrateniente de la que utiliza ni de la que pueda precisar en el futuro, pues ello equivaldría a perjudicar intereses del agricultor, que son los primordiales en nuestro país.

Otra ventaja trascendental que ha de obtenerse con la nueva ley es que permitirá seguir método científico en el aprovechamiento del agua subterránea, pues establece verdadera ordenación de esa riqueza, la cual exige la catalogación, aforo y registro de todos los manantiales. También así se acabará con los conflictos tan frecuentes entre investigadores y propietarios y tan difíciles de resolver cuando los poseedores de manantiales no tienen aforos que garanticen esa riqueza contra nuevas obras que pudieran perjudicarla, ni los investigadores pueden demostrar que el perjuicio no existe en muchos casos.

El ilustre académico terminó diciendo que así como el estudio geológico del agua subterránea puede calmar la sed de nuestros suelos, las oportunas leyes calmarán la sed de justicia de los regantes.

El numerosísimo y distinguido público que asistió al acto aplaudió calurosamente al señor Novo.

### Conferencia del doctor Piga sobre "Tratamiento del alcoholismo"

Sobre este tema ha pronunciado una conferencia el doctor Piga en el curso teórico-práctico de Psiaquiatría que se celebra en el Hospital General. Estudió el problema social del alcoholismo, así como la necesidad de aislamiento absoluto sanatorial en el tratamiento de esta afección. Coincidió con el doctor Vallejo Nágera sobre la modificación de la posición psíquica en estos enfermos, y terminó enumerando los distintos procedimientos terapéuticos, insistiendo en el moderno de la benzedrina.

### Disertación del señor Machimbarrena en el Instituto de Ingenieros Civiles

El próximo viernes, a las siete y media de la tarde, en el local social del Instituto de Ingenieros Civiles (Alcalá, 45), pronunciará una conferencia sobre el tema "Ordenación de la enseñanza: cultura, profesión y ciencia" el ingeniero de Caminos, Canales y Puertos don Vicente Machimbarrena.

### Las conferencias para delegados de centro y de curso

El día 12 continuó en la Universidad Central el curso de Formación de la Jefatura del Distrito Universitario de Madrid, que se ha organizado para delegados de centro y de curso. Asistieron el jefe del Distrito Universitario, camarada Antonio Ruiz-Ocaña; el secretario del mismo, camarada Carlos Montalvo, y gran número de jerarquías y asistentes al cursillo.

Hizo uso de la palabra en primer lugar el camarada José Pla, jefe del Departamento de Prensa y Propaganda del Distrito Universitario, y quien desarrolló el tema "El estudiante y la Universidad".

Trató en un principio del concepto de Universidad a través de su período evolutivo, comenzando por hacer un breve estudio de la Universidad medieval.

Pasa a continuación a estudiar muy brevemente las Universidades renacentista y moderna.

Terminó el acto cantándose el "Cara al sol" por todos los camaradas asistentes, dando los gritos de ritual el jefe del Distrito Universitario, entusiásticamente contestados.

La próxima conferencia de este curso tendrá efecto el jueves día 15, a las ocho y cuarto de la noche, en el mismo local.

### Don Carlos Alonso del Real en el Colegio Mayor "Santa Teresa de Jesús"

En el salón de actos del Colegio Mayor "Santa Teresa de Jesús" pronunció una conferencia sobre el tema "Panorama político del mundo extrahispánico" don Carlos Alonso del Real, doctor en Ciencias Históricas y profesor de la Escuela de Mandos del Frente de Juventudes.

El acto fué organizado por el Colegio Mayor "Jiménez de Cisneros", concurriendo el director de este Centro, don Pedro Laín Entralgo, el doctor Jenner, en representación del Instituto Alemán de Cultura, y otras personalidades.

### "Repercusiones europeas del arte alemán del siglo XVI"

El doctor Lutze, director de las Galerías y Colecciones de Arte de Nuremberg, pronunció su anunciada conferencia en el salón-biblioteca del Museo Arqueológico, sobre el tema "Repercusiones europeas del arte alemán del siglo XVI". Asistieron al acto, entre otras personalidades, el marqués de Lozoya, director general de Bellas Artes, y el conde de Casal, presidente del Patronato del Museo.

Al finalizar su interesante y documentada disertación, el insigne conferenciante fué muy aplaudido y felicitado.

### Conferencias cuaresmales

Continuaron en la iglesia parroquial de San Ginés las conferencias cuaresmales, a cargo del canónigo magistral de Salamanca, doctor Castro Albarrán, quien desarrolló el tema "El amor a la ciudad de los hombres en la ciudad de Dios".

Dedujo como conclusión el orador sagrado que el cristianismo no se ha contentado con enseñar el amor a la Patria, sino que lo ha practicado. "Jesucristo amó a su patria, y, a su ejemplo, todos los buenos cristianos han amado la suya. Esto se puede decir con especial razón de nuestro cristianismo español. ¡Cuánto ha amado a España nuestra Iglesia española!

Sí, pues, el patriotismo es, de esta manera, consubstancial al espíritu cristiano, para ser buenos patriotas no tendremos que hacer otra cosa sino ser buenos cristianos."

### Academia Médico-Quirúrgica Española

Ha celebrado su sesión semanal en su local del Colegio de Médicos, Esparteros, número 11, bajo la presidencia del doctor Carlos Blanco Soler.

El señor Díaz Gómez disertó sobre un caso de hidrocefalia interna tratado por la perforación de la lámina supraóptica, con presentación del caso clínico, en cuya discusión intervino el doctor Guijosa Pernús.

A continuación se procedió a la discusión de la comunicación del señor Escudero "Cáncer del pulmón", interviniendo los doctores Muñoz Areños, García Treviño, Alix, Guijosa Pernús, Torres Gost, Riesgo del Campo y Sicilia, aportando cada uno su experiencia personal a tan interesante cuestión.

### Escuela Social de Madrid

Mañana, a las ocho de la tarde, el director del Museo Arqueológico Nacional, don Blas Taracena, pronunciará una conferencia sobre el tema "El trabajo en la antigüedad".

### Real Academia de Farmacia

Esta Corporación celebrará sesión científica el jueves 15 del corriente, a las siete y media de la tarde, para lectura de los trabajos consignados en el orden del día.

# LOS TAXIS NO PODRAN SALIR DEL TERMINO MUNICIPAL DE MADRID

## Quedan prohibidos los carteles "A encerrar" y "Estación"

### IMPORTANTE NOTA DE LA ALCALDIA

**Con motivo de las nuevas disposiciones sobre la gasolina referente al servicio de auto-taxis, el Sindicato de Transportes y la Delegación del Tráfico quieren recordar y resumir algunas de las reglas que tienen acordadas con respecto al referido servicio de autotaxis:**

**Queda terminantemente prohibida la salida de los taxis del término municipal de Madrid, servicio que queda reservado únicamente para los coches de "gran turismo" y alquiler "de abono", salvo en radio de 10 kilómetros a partir del límite de dicho término.**

**No se permitirá la circulación de ningún autotaxímetro accionado por gasolina después de la una y media de la madrugada.**

**Los porteros y botones de hoteles, restaurantes, casinos, etc., sólo podrán alquilar taxis para su uso inmediato. No podrán alquilar los muchachos menores de dieciséis años.**

**También se prohibe circular con la bandera bajada sin viajeros.**

**Tampoco se permitirá la circulación de autotaxis con la bandera "Libre", teniendo la obligación los que así queden de dirigirse a la parada más próxima para ser alquilados por el público. Como queda dicho, los taxis con la bandera "libre" no podrán estacionarse mas que en los sitios señalados para el alquiler de taxis, entendiéndose que queda reservada una hora para que puedan realizar la comida los conductores, comprendida entre las catorce y las quince y media.**

**No se permite hacer uso de los carteles de "A encerrar" ni de "Estación".**

**Asimismo se advierte que quedan autorizados los agentes de Circulación para que puedan intervenir en la fiscalización del buen estado y conservación de los automóviles del servicio público, quedando facultados para recoger y trasladar a la Delegación del Tráfico las licencias municipales de aquellos vehículos que se encontraran en mal estado.**

**Con este motivo se ruega al público en general que, coadyuvando con la labor de la Delegación del Tráfico, denuncien por escrito a la plaza mayor, número 3, cualquier abuso o infracción que se cometa por taxistas, teniendo la seguridad de que será castigado con ejemplaridad el incumplimiento de las anteriores disposiciones.**

# TEATRO

## ESPAÑOL.—Estreno de "Tríptico de la Pasión"

Quizá la labor más difícil que se ha impuesto hasta ahora la Dirección del teatro Español sea este "Tríptico de la Pasión" que nos fué presentado anoche. Porque a los inconvenientes materiales que siempre se presentan hay que añadir uno mayor, ya que es en la obra fundamental: la representación en un escenario de la inefable figura del Señor.

Pues bien: todo ello ha sido salvado con un arte y una inteligencia verdaderamente admirables. El escenario se resuelve con elementos fijos (tres arcos góticos y escalinatas) y otros movibles (forillos y elementos sueltos). De tal modo que da la impresión de que se está llevando a cabo una representación en el ático de una iglesia o en un ángulo de un claustro.

Según lo que cada cuadro represente se van cambiando los forillos y ciertos elementos (un gran árbol para el Huerto de los Olivos, un trono y las águilas romanas para el palacio de Pilatos), con lo cual se simplifica grandemente la multiplicidad de escenas y se facilitan los cambios. Esto en cuanto a la materialidad de la escena; en cuanto a la representación de la figura del Señor se soluciona, la mayor parte de las veces, con evitar su aparición y oír solamente sus palabras, y otras apareciendo en escena de espaldas, como en la Santa Cena, o sin que apenas se le vea porque le oculta la muchedumbre.

Pues bien: todo ello se ha logrado de un modo espléndido, empezando por el texto, de Nicolás González Ruiz, que ha tenido el buen gusto de poner en labios del Señor únicamente las palabras que constan en las Escrituras, y en los demás una prosa noble y de perfecto ritmo.

La dirección ha corrido a cargo de Cayetano Luca de Tena, que ha dado anoche una nueva prueba de su talento, al marcar el juego de más de 100 factores, al disponer el movimiento escénico, los grupos, la iluminación y los mil detalles que hay que tener presentes para que la acción no pierda nunca su dignidad. No es, pues, de extrañar que con todo ello el resultado obtenido sea magnífico y así lo demostraron las ovaciones continuadas del público toda la noche y muy especialmente para los cuadros "Las bodas de Caná", "El Leproso", "El Sermón de la Montaña", "El Sanhedrín", "La entrada en Jerusalén", "La Santa Cena", "La Oración del Huerto", "Pilatos" y "La Crucifixión".

Al buen éxito logrado contribuyó también la interpretación: José Bruguera hizo la figura de Jesús con una nobleza y dignidad merecedoras de toda alabanza. Y con él las señores Delgado Caro, Porfirio Sanchiz, Mariano Larrabeiti, Luis Durán, Jacinto San Emeterio, José Franco, Félix Navarro, De Juan, Ragel, Horna, etc., todos muy ajustados.

Contribuyeron a la perfección del conjunto la escenografía, de Emilio Burgos; los trajes, de Comba; la música, de Manuel Parada; todo de una categoría artística de primera ley.

En suma: una obra sacra escrita, realizada y representada con toda unción religiosa y con un sentido artístico admirable, y que ha de llevar mucho público al teatro Español.

Ya hemos dicho que las ovaciones fueron continuas durante todos los cuadros, pero más insistentes al terminar cada uno de los dos actos.

F. DE I.

Cayetano Luca de Tena

**Mejorar las técnicas de elaboración de los productos pecuarios es asegurar la salud pública y aumentar el rendimiento.**

# Es designado el jurado de admisión de obras de la Exposición de Bellas Artes

## *Presidió la constitución el director general, marqués de Lozoya*

**Ayer mañana, bajo la presidencia del director general de Bellas Artes, marqués de Lozoya, se verificó el acto de la constitución del Jurado de admisión y colocación de las obras que han de figurar en la Exposición Nacional de Bellas Artes convocada para el siguiente año.**

El Ministerio de Educación Nacional ha nombrado a los siguientes señores miembros del expresado Jurado:

Excelentísimos señores don Enrique Martínez Cubells, don José Capuz Mamano y don Luis Bellido, propuestos por la Real Academia de Bellas Artes de San Fernando.

Don Julio Moisés y Fernández de Villasante, a propuesta de la Asociación de Pintores y Escultores.

Don Luis Villanueva, por la Dirección General de Arquitectura.

Don Francisco Esteve Botey y don Carmelo Vicent Suria, por las Escuelas Central y Superior de Bellas Artes de Madrid y Valencia, respectivamente.

Don Manuel Sánchez Camargo, por la Asociación de la Prensa de Madrid.

Don Jacinto Alcántara, por la Secretaría General de F. E. T. y de las J. O. N-S.

Vocales suplentes: Excelentísimos señores don Luis Pérez Bueno, don José Francés y don Modesto López Otero, por la Real Academia de Bellas Artes de San Fernando.

Don Sebastián García Vázquez, por la Escuela Superior de Bellas Artes de Santa Isabel de Hungría, de Sevilla.

Don Francisco Massot, por la Dirección General de Arquitectura.

Don Joaquín Valverde, por la Escuela Central de Bellas Artes de San Fernando.

Don Ramón Matéu, por la Asociación de Pintores y Escultores.

Don Antonio de las Heras, por la Asociación de la Prensa de Madrid.

Don Agustín de Diego, por la Secretaría General de F. E. T. y de las J. O. N-S.

### Exposición de estampas de "Retaguardia roja"

Para conocimiento de los artistas que deseen concurrir a la Exposición que sobre temas de la retaguardia roja está organizándose por la Delegación de Propaganda del distrito de Buenavista, bajo la dirección de la Delegación Provincial de Educación Popular, se advierte que la fecha de apertura, en el Salón de Estampas del Museo Nacional de Arte Moderno, es la del 2 de mayo próximo, pudiendo remitir sus obras los artistas interesados en esta Exposición hasta el 30 inclusive del mes de abril en curso al número 41 de la calle de Ayala, Delegación de F. E. T. y de las J. O. N-S. del distrito de Buenavista.

## La sesión municipal de mañana

**El proyecto de ensanche de la calle de la Cruz y otro de gran vía Alcalá-Red de San Luis**

Entre los asuntos sobre los que mañana deliberará la Comisión Municipal Permanente figuran la aprobación del proyecto de ensanche de la calle de la Cruz y, asimismo, que por la Comisión Técnica se redacte un proyecto de gran vía Alcalá-Red de San Luis. También será propuesta la concesión de licencia para construir el Mercado del Retiro.

# MUSICA

## OPERA EN EL REINA VICTORIA

### "Cavalleria rusticana" y "Payasos"

A beneficio de la Primera Asamblea de la Cruz Roja española se celebró ayer una función de gala en la que se representaron las óperas "Cavalleria rusticana" y "Pagliacci", bajo la dirección del maestro Antonio Capdevila. En la obra de Mascagni actuaron Conchita Oliver, María Núñez, Teresa Gómez, Enrique de la Vara y Angel Anglada, que supieron hacerse aplaudir en varias ocasiones. En el prólogo de "Payasos" obtuvo un triunfo señalado el baritono Pablo Vidal, con magnífica voz y clara dicción. El público le aplaudió hasta conseguir que repitiese. También el tenor Calvo de Rojas hubo de bisar el "Ríe, payaso", obligado por las ovaciones. María Lissón, Anglada y Munain secundaron a los divos con acierto.

El Reina Victoria acogió anoche a un público selecto, que, por su abundancia, es clara demostración de la presencia madrileña en este espectáculo, del que espera la capital de España una más continuada y atendida manifestación.

# PANTALLA

Luis Prendes, Maruchi Fresno y Lily Vincenti en una escena de la graciosa comedia cinematográfica "Mi adorable secretaria", que mañana, jueves, se estrena en Madrid.

### "Christus", espectáculo cinematográfico

En la época piadosa del año que ahora viven los madrileños se impone presentar sobre las pantallas espectáculos acordes con nuestro acendrado sentimiento religioso, porque el cinema es vehículo de palpitante actualidad.

El gran Circuito Filmófono de exhibición, atento al carácter sacro de estos días cuaresmales, repone mañana, jueves, una película maestra en su género: "Christus", bellísimo y emotivo espectáculo, que evoca la vida, pasión y muerte del Redentor de la Humanidad. El cinema de reestreno cumple así el deseo de su público y le da ocasión de conmoverse con las estampas prodigiosamente animadas del drama que hizo rasgarse el velo del templo de Jerusalén y que revive eternamente a través de los siglos.

"Christus", por su magnífica realización, fiel al relato de las Sagradas Escrituras, por su cuidadísima sonorización y la espléndida fotografía, sigue siendo una película digna de admirarse como alarde de medios.


CINEMA GOYA

MAÑANA, JUEVES, PRESENTACION DE

CHRISTVS

Una evocación, maestra en su género, de la Vida, Pasión y Muerte del Divino Redentor.


MAÑANA SE ESTRENAN

Capitol.—"Mi adorable secretaria" (Maruchi Fresno y Jesús Prendes).

Palacio del Cine.—"Danza de fuego" (Antoñita Colomé y Luis Arroyo).


DANZA DE FUEGO

PALACIO DEL CINE

MAÑANA, ESTRENO RIGUROSO

Producción Cinemediterráneo. Distribución: Imperial Films.

ANTOÑITA COLOME

LUIS ARROYO

Música de Quiroga



CAPITOL

Mañana, jueves, estreno

### Una dificultad superada

Pocas joyas de la literatura presentan tan graves peligros para su adaptación como el célebre cuento de Puschkin "Un tiro en reserva", porque no obstante lo arbitrario, desconcertante y extraño del tema los personajes viven una vida real. El lector se sugestiona hasta encontrar lógico lo que sólo es una rara visión fantástica.

Renato Castellani ha sabido superar todas las dificultades y ha conseguido que la película haga reaccionar al espectador en la misma forma que su argumento original. Se olvida uno de los dificultades para vivir los momentos de intensa emoción y dejarse arrastrar por el encanto irresistible que Assia Noris, la aristocrática exilada rusa, crea siempre a su alrededor, y que en este caso es más patente aún, porque personaliza la inquieta y romántica Mascia, con quien había de tener añiadades de patria y sentimiento.

"Un tiro en reserva" será presentada en breve por Distribuidora Ballesteros.


MARLENE DIETRICH
JAMES STEWART
MISCHA AUER
en
ARIZONA
NUEVA UNIVERSAL


### "Mi adorable secretaria"

Una acertada gradación de matices cómicos y dramáticos, salpicando los episodios lleros de humana emoción y de misteriosa intriga, podrá usted admirar el próximo jueves en la pantalla madrileña, que en riguroso estreno presentará Distribuidora Puigvert, la cinta española "Mi adorable secretaria", excelentemente interpretada por Maruchi Fresno, Luis Prendes y Lily Vincenti.

### La película excepcional de todos los años...

Cada año cinematográfico, o sea cada temporada, surge una película de carácter excepcional por su género, que hace surgir comparaciones con aquellas que consiguieron sorprender al público y dejarle un imborrable recuerdo.

A esta clase de películas "de gran sensación" pertenece, sin duda alguna, "Puerta cerrada", la emotiva, real y apasionante producción del moderno cinema argentino, interpretada por la magnífica actriz y cantante Libertad Lamarque. La intensidad de su acción dramática, extraída del acervo humano, sólo es comparable a la de éxitos que quedaron como aislados ejemplos del cinema por su sugestión sobre los públicos sensibles, como "El coche número 13", "Las dos huerfanitas" y "Sor Angélica".

### "Deliciosamente tontos"

Ficha técnica: Producción, Cifesa Producción; director, Juan de Orduña; jefe de producción, Joaquín Cuquerella; ayudante de dirección, Manuel Tamayo; jefe operador, Alfredo Fraile; segundo operador, Pedro Rovira; sonido, Enrique la Riva; ayudante, Jaime Estela; maquillador, Antonio Turell; decorados, Enrique Alarcón; constructor decorados, E. Bronchalo; música, Juan Quintero; fotógrafo, Emilio Godes, muebles, Miró; Estudios, Trilla Orphea; laboratorio, Cine-Foto.

Antoñita Colomé, una de las primerísimas figuras del cine español, es protagonista de la superproducción "Danza de fuego", que Imperial-Films presentará mañana, jueves, al público madrileño.

Ficha artística: Ernesto, Alfredo Mayo; Mary, Amparito Rivelles; Don José, Alberto Romea; Don Cástulo, Miguel Pozanco; Dimas, Freyre de Andrade; Luis, Julio Infiesta; Arturo, Fortunato Bernal; Fifí, Carmen Arroyo; Pili, Dolores Castillejos; Radiotelegrafista, Antonio Riquelme; Doña Isabel, Matilde Artero; Señor Diplomático, Fernando Velasco; Notario, Francisco Martínez Soria; Empleado aeródromo, César Pombo; Oficial segundo, Fernando Porredón; Oficial tercero, José Bordallo; Peluquero, Pedro Mascaró; Doncella, Carmen Valenzuela; Cocinera, Carmen García; Marinero, José Ramón Giner; Sobrecargo, José Sanchiz; Marinero viejo, José María Torre Aguirre.

En los Estudios Chamartín ha comenzado la segunda producción Suevia-Films (Cesáreo González), que lleva por título "Feliz al fracasar". He aquí a los principales intérpretes, al director de la cinta y al gerente de los Esudios. De izquierda a derecha: Ramón Polo, Manuel Blay, Mari Paz, Argamasilla, Gabriel de Algara y Rufino Inglés.

# CARTELERA DE ESPECTACULOS

### TEATROS

**ESPAÑOL.**—(12121.) 6,30 y 10,30: Tríptico de la Pasión.

**ALCAZAR.**—(Aurora Redondo-Valeriano León.) 7, 10,30: 101 y 102 representaciones de ¡Me matas con tu cariño! (¡¡Un alboroto de risa!!)

**BEATRIZ.**—(Teléfono 53108.) (Ricardo Alpuente con M.ª del Pilar Ruste.) 7, 10,45: El abolengo (Linares Rivas).

**CALDERON.**—7 y 10,30: Pepita Romero (zarzuela cómica de Romero y Fernández Shaw, música maestro Quiroga). Exito cumbre de Somoza.

**CIRCO PRICE.**—4 tarde: "Charivari" infantil. Pompoff, Thedy e hijos, Patinadoras, Gimnastas, Augusto, Borriquitos, muchísimos juguetes. (Butaca, 2 pesetas.)—6,30, 10,15: Ultima semana 33 "Charivari" Fémina. La Yankee, Allers Modelos, Juanita y Campeonas, Victorias Pitters, etc., y 75 bellísimas artistas. Risa: Pompoff, Thedy e hijos.

**COLISEUM.**—(Compañía maestro Guerrero. Conchita Leonardo-Casimiro Ortas.) 6,30, 10,30: ¡Mil besos! (Alarde espectacular; autores e intérpretes aclamados.)

**COMEDIA.**—6,30 y 10,30: Blanca por fuera y Rosa por dentro. (Gran éxito cómico de Jardiel Poncela.) Ultima semana.

**COMICO.**—6,30 y 10,30: Mariquilla Terremoto (creación compañía Arias-Torrecilla).

**ESLAVA.**—(Compañía Celia Gámez.) 6,30 y 10,30: Rumbo a pique. (Protagonista, Celia Gámez.) Exito clamoroso.

**ESPAÑOL.**—(12121.) 6,30 y 10,30: Tríptico de la Pasión.

**FONTALBA.**—(14419.) (Compañía Elio Guzmán.) 6,30: La Revoltosa y La verbena de la Paloma.—10,30: Los diamantes de la corona (por Elio Guzmán, Lolita Pastor y Dimas Alonso).

**FUENCARRAL.**—(Pérez Carpio.) 6,30, 10,30: Rosa de Madrid (clamoroso éxito de Ardavín).

**INFANTA ISABEL.**—(Homenaje a Isabelita Garcés.) 6,30: Un marido de ida y vuelta. (¡¡Lo más divertido de Jardiel Poncela!)—10,30 (función extraordinaria): 1.º Cui-Pin-Sing. 2.º Poesías por Agustín de Foxá. 3.º Números musicales de Carlo Monte en Montecario, por Isabelita Garcés, Miguel

## Mundo Económico

# ORDENACION INDUSTRIAL EUROPEA

*Informaciones de fuente alemana dan cuenta en líneas generales de los distintos proyectos y realidades que en materia industrial se están realizando en Europa al calor de la guerra, insistiendo en el extremo de que todos los planes tienen como primer objetivo el bienestar del Continente. He aquí lo que, a propósito de la ordenación industrial de Europa, se indica en una de éstas:*

*"La debida ordenación de la producción y un aprovechamiento sumamente racional de las fuentes de materias primas existentes en Europa constituyen una ineludible necesidad. Mientras que el Oeste europeo se halla en parte demasiado industrializado, cuenta el Este y el Sureste solamente con una industria muy exigua, vista desde un aspecto general. En este caso sólo es posible buscar una compensación siempre que las industrias de Occidente puedan ser trasladadas al Este, ya que aquí se dan inmejorables condiciones de producción. Un ejemplo de ello lo ofrece una fábrica de cemento de Alemania que ha sido llevada en bloque a los territorios ocupados del Este.*

*La industrialización del Este y del Sureste se lleva a cabo valorando las riquezas del suelo y del subsuelo allí existentes y teniendo en cuenta además las condiciones locales e internacionales. Véanse si no los siguientes ejemplos:*

*En los países bálticos se van a explotar en gran escala los yacimientos de fosfatos y de pizarras bituminosas, y asimismo experimentarán una nueva ampliación las industrias de madera, papel, así como la textil y la de substancias alimenticias. En Finlandia la industria maderera va adaptándose cada vez más a la textil. La celulosa finlandesa adquiere creciente importancia como materia prima para la industria europea de lana y seda artificial (rayón). Además se tiene cada día más en cuenta la explotación de los yacimientos minerales del país.*

*En Rumania se van a crear con la aportación de créditos alemanes numerosas industrias para el aprovechamiento de gases naturales, utilización de los juncos del delta danubiano, elaboración de la producción de petróleo bruto e incluso se va a instalar una fábrica para la obtención de caucho a base de plantas del país.*

*En Croacia se hallan en marcha tanto la nueva ampliación de las minas de bauxita como la explotación de nuevos yacimientos de esta importante materia. Al mismo tiempo se va a instalar una fábrica para arcilla y aluminio y otra para la elaboración de este metal. La industria textil acusa una intensificación merced a la construcción de la primera fábrica nacional de cintas y encajes en Agram.*

*Como el Este y Sureste poseen una red poco densa de comunicaciones, ha de merecer especial atención la intensificación de las rutas de tráfico, especialmente la ampliación de la red de ferrocarriles. En el programa rumano de inversiones destaca, por ejemplo, el renglón referente a la Dirección General de Ferrocarriles del Estado.*

*De entre las grandes naciones es especialmente Italia la que se halla supeditada a una industria constantemente en aumento, puesto que la producción agrícola no basta para dar trabajo y sustento a una población de 45,5 millones de almas. Piénsase, sobre todo, en una gran ampliación del aprovechamiento de la energía hidroeléctrica en Italia Septentrional y Central.*

*A consecuencia de la guerra se ha reducido o incluso interrumpido la importación de ciertas materias primas. Esa es la razón de que numerosas industrias hayan tenido que transformarse sobre una base de nuevas materias primas, muchas de ellas de reciente invención.*

*A causa de la falta de ciertos metales se ha ido en Francia hacia la ampliación de la industria de metales ligeros. La producción de aluminio ha progresado ya considerablemente. El desarrollo de esta industria crea la premisa para un nuevo desplazamiento de pedidos hacia el Oeste, en lo cual está interesada la economía francesa.*

*También este ejemplo viene a demostrar que en la actualidad toda nación del Continente tiene que contar con la cooperación de las demás. Hoy ya es una cosa enteramente natural y lógica que en las cuestiones de economía nacional se tomen en consideración los interess vitales de Europa."*

# CRONICA DE BOLSA

*La Bolsa actúa dentro de la tónica de flojedad que reseñábamos ayer; por otra parte, el negocio disminuye algo y, desde luego, más en el sector de Acciones que en el de Obligaciones. Predominan en ambos grupos los cambios sostenidos o las bajas de poca monta. Disminuye la animación que se daba en torno a los títulos minerosiderúrgicos, en el que únicamente se sostienen Guindos. El grupo bancario solamente ha registrado tres cotizaciones.*

*Bien Fondos y Villas. Irregulares las Cédulas Hipotecarias.*

J. V. T.

* * *

*Los principales cambios y sus variaciones en el día de hoy son los siguientes:*

FONDOS PUBLICOS.—4 por 100 Interior, 90,50; restantes, 91,50; Amortizable 1942, mayo y octubre, 104,25; idem 3,50 por 100, 98,50; idem 3 por 100 1928, s. i., 91; Obligaciones del Tesoro al 3 por 100 1940, 101,25.

AYUNTAMIENTOS.—Villa de Madrid 1914 5 por 100, 101; idem 1929 5,50 por 100, 101; idem 1931, Interior, 103 (+ 0,50); idem 1931, Ensanche, 102,50; idem 1941, 101.

VALORES CON GARANTIAS DEL ESTADO.—Hidroeléctrica del Ebro 6 por 100 1927 y 1930, 103; idem 5 por 100, 100,50 (+ 0,50); Tánger a Fez, 95,50 (+ 0,25); Empréstito Austriaco 5 por 100, 75 (— 3); Trasatlánticas, noviembre, 101,25; idem 1926, 101,25 (— 0,25); Caja de Emisiones, 105,50.

CEDULAS. — Cédulas Hipotecarias 4 por 100, 100,50 (— 0,25); idem A, 102,50 (— 0,25); idem B, 102,75 (— 0,50); idem C, 103,75; Crédito Local 4 por 100, 103; idem 4 por 100, lotes, 103,75 (— 0,25); Empréstito de Marruecos, 90 (+ 1).

ACCIONES.—Banco de España, 385; Banco Hipotecario, 312; Banco Central, 165 (— 5); Unión Eléctrica Madrileña, 130 (— 1,50); idem nuevas, 121,50 (— 0,50); Cooperativa Electra, 270 (— 5); Hidroeléctrica Española, 364 (— 4); Mengemor, 253 (— 5); idem especiales, 122 (— 3); Sevillana de Electricidad, 250 (— 1); H. Chorro, 312; Saltos del Duero, rojas, 218; Telefónica, preferentes, 152,75 (— 0,25); Minas del Rif, 253 (— 1); Duro Felguera, 200 (— 2); Guindos, 380; Campsa, 147; Tabacos, 265 (+ 3); La Unión y Fénix Español, 680; Auxiliar de Ferrocarriles, 153 (— 1); Metropolitano, 287 (— 8); cupones, 298; idem nuevas, 283 (— 4); Madrileña de Tranvías, 150,50 (— 0,50); Altos Hornos, 186 (+ 1); Española de Petróleos, 166 (— 0,50); Explosivos, 344 (+ 4); Azucarera, 118,50 (— 0,50); Ebro, 270 (— 5); P. Valderribas, 149 (— 1); Naval, blancas, 90,50 (+ 0,50); preferentes, 106; El Aguila, 301 (— 2); Llofar, 104; Trasmediterránea, 203; Tranvías de Valencia, 320; Alcoholera, 116; idem acciones de disfrute, 262.

OBLIGACIONES. — Chade 5,50 por 100, 112,50 (— 0,50); idem bonos, 545 (+ 3); Chorro, A, 102,50; Unión Eléctrica Madrileña 1912, 102,50; idem 1930, 102; Alberches 1930 y 1931, 103; Riegos de Levante, 100,50; Ponferrada, 100,50 (— 0,50); Telefónicas, 115; Fábrica de Mieres, 99,50 (+ 0,50); Trasatlántica 1920, 51,50 (— 1); Ferrocarriles Peñarroya, 76 (— 2); Tranvías del Este, 100; Peñarroya 6 por 100, 101,25 (+ 0,25).

## BATERIA SOVIETICA CAPTURADA

En sus victoriosos contraataques en Rusia las tropas alemanas han capturado considerables cantidades de armamento y material. Aquí vemos una pieza de artillería perteneciente a una batería bolchevique, de la que se apoderaron los soldados de Hitler. El desorden que se aprecia en la foto da idea de la precipitada huída soviética. (Foto Weltbild.)

# El Ejército soviético de ayer y el de hoy

**Por PAUL HASSE, general de Artillería**

El Ejército imperial ruso, en la primavera de 1917, era una masa indisciplinada, que odiaba a sus oficiales y era incapaz de organizar una resistencia. Se disgregó. El campesino ruso volvió a su hacienda, el obrero de las grandes ciudades a su fábrica. Los soldados de profesión y los amigos de la aventura permanecieron juntos, recorrieron el país, se incorporaron a la revolución y buscaron, no importa el cómo ni dónde, nuevas ocasiones de combate. Millares de viejos oficiales fueron asesinados. Las bandas escogieron a sus jefes de sus propias filas, y había que reconocer que estos jefes improvisados eran hombres valerosos, soldados cuya autoridad sobre sus camaradas se imponía a causa de sus cualidades personales.

**Los principios.**

El Gobierno Kerenski, así como los déspotas bolcheviques, se esforzaron con éxito en rehacer las bandas organizadas que no tenían ninguna idea política clara del porvenir, siendo, propiamente hablando, anarquistas. Estas bandas luchaban unas contra otras, como poco después sucedía en los combates entre el Gobierno de Lenin y los ejércitos blancos. Entre estos últimos se contaban muchos viejos oficiales zaristas que no sentían su vida en seguridad en la zona del bolchevismo. Pero muchos no tuvieron buen éxito en esta huída hacia el Sur. Para salvar su vida, o al menos obtener una tregua, tuvieron que ponerse a la disposición del Gobierno soviético, que les aceptó encantado. Tenía necesidad urgente de tales especialistas para formar y aconsejar a los jefes de bandas, así como para el mando superior del ejército soviético que se acababa de constituir. Los nuevos jefes revolucionarios eran por entonces simples obreros de fábrica o soldados rasos y no poseían ninguna formación militar, ninguna cualidad táctica, siendo, sin embargo, hombres inteligentes y valerosos, llenos de buena fe y capaces de imponer su autoridad a la tropa. Algunos de los jefes de estas nuevas formaciones consiguieron destacarse en esta época, como Budienny, ayudante de Caballería, excelente jinete y maestro de equitación en tiempos de los Zares.

Lenin y su ministro de la Guerra, el judío Trotsky, se hallaron entonces en una gran incertidumbre con respecto a la futura organización del ejército soviético. Una vez terminados los combates contra el ejército blanco, las formaciones soviéticas poseían un gran poder y hubieron de ser tratadas con muchas precauciones por el Gobierno. Muchas de entre las Repúblicas soviéticas, todavía independientes, con sus formaciones militares, eran hostiles al Gobierno de Moscú. Todavía en 1924 se disputaron sangrientos combates en el Cáucaso y en el Don entre las poblaciones de estos países y las tropas gubernamentales. Estos pueblos, después de la retirada de las tropas alemanas durante el invierno de 1942-43, se unieron a éstas y prefirieron abandonar su país a volver a caer una vez más en poder de los bolcheviques. Las infranqueables oposiciones existentes entre ellos y el Gobierno de Moscú fueron también motivo para que todas las Repúblicas soviéticas independientes fuesen reunidas por la fuerza en una Unión Soviética y todas las tropas agrupadas en un ejército soviético. Los levantamientos contra el Gobierno soviético duraron todavía mucho tiempo en los territorios asiáticos, en donde el Emir de Bouchara luchó contra los Soviets hasta 1932. A fuerza de muchos trabajos y sinsabores se consiguió agregar todas estas formaciones tan diversas al poder gubernamental. Un Consejo de Guerra revolucionario asumió el mando supremo, y, hecho notable, el comandante en jefe fué un antiguo oficial de Estado Mayor zarista, Kamenev. Se emprendió un intensivo trabajo a fin de coordinar estas bandas que habían llegado a ser el efectivo de un ejército y hacer entrar en él a las tropas independientes de los ucranianos y de las otras grandes Repúblicas. Este ejército debía ser proletario; los oficiales libremente escogidos por la tropa, pudiendo ser depuestos en todo tiempo; no debían llevar ningún signo de graduación. Los hombres y los oficiales no debían distinguirse entre sí fuera del servicio. Pero pronto pudo verse que estas ideas eran utópicas. Se volvió con vacilación a los viejos principios militares, que son, poco más o menos, los del Mundo entero. Se seleccionó a los mejor dotados, que en parte eran ya oficiales, para formarlos en cursos de instrucción. Los oficiales recibieron de nuevo un despacho, insignias de mando y uniformes que cada vez eran más elegantes. Se procedió a una formación, no sólo táctica y militar, sino también social y científica. Esto era necesario porque la mayor parte de la oficialidad salía de los medios más humildes y muchos de ellos eran analfabetos y tuvieron de antemano que aprender a leer y escribir en las Escuelas Militares. La educación política de los oficiales quedó asegurada por los comisarios, encargados además de vigilar su conducta política, así como la de los soldados, y que, desde este punto de vista, se hallaban colocados por encima de los comandantes en jefe. Cuando se percibió que esto era entorpecedor para la disciplina se limó el poder de los comisarios, que en ciertos momentos pasaron a un segundo plano. Al comenzar la guerra la tarea principal de los comisarios consistió en inculcar a los soldados una disciplina ciega. Pero pronto su influencia aumentó hasta sobre los jefes militares, y durante el verano de 1942 un gran número de éstos, de grado medio y superior, fueron reemplazados por comisarios.

**En la actualidad.**

La falta de oficiales disponibles después del período de la guerra civil condujo a tener que echar mano de parte de los oficiales del tiempo de los Zares para hacerlos instructores de las escuelas de formación de nuevos oficiales y para aconsejar técnicamente a los jefes. Algunos de ellos se mostraron como personalidades militares superiores y ascendieron en seguida a altos puestos. Pero siempre fueron muy vigilados, y el ejemplo de Touchatschewski nos demuestra cómo se desembarazaron de ellos sin miramientos tan pronto como fueron supuestos de desafección política. Muchos oficiales fueron enviados a Alemania para seguir allí un curso en la Reichswehr. El nuevo ejército soviético ha considerado la Reichswehr como un modelo, adoptando, mejor dicho, traduciendo muchos reglamentos y principios de educación militar alemanes.

A. I. A.

Tropas rusas de reconocimiento atraviesan un río. En la foto se puede apreciar el equipo del soldado soviético.

# LA ESCUADRA ALEMANA SE CONCENTRA EN NORUEGA

## En la formación naval del Reich figura el portaaviones "Graf Zeppelin"

*La incógnita de la Flota alemana y la posibilidad de que en un momento tal vez no muy remoto aparezca en el Atlántico con las implicaciones que el fenómeno supone para la cristalización de la ofensiva aliada en el Continente europeo, son causa de profunda inquietud en los círculos solventes de Londres.*

*Nada se ha sabido de las unidades flotantes del Reich a partir de la epopeya del "Bismarck", con excepción de algún corsario que esporádicamente ha dado señales de vida—y de muerte—presentándose con taumatúrgica ubicuidad en los siete mares del planeta y ocasionando ingentes estragos en las flotas mercantes de las naciones unidas.*

*Los indicios más recientes parecen apuntar hacia una renovación de la guerra de superficie. Los ingleses han sido los primeros en acusar esos síntomas, entre los que figura con carácter capital la designación del almirante Doenitz para el mando de las fuerzas navales alemanas en substitución del almirante Raeder. El almirante Doenitz, al igual que el marino del mismo rango Von Tirpitz, cuya memoria se halla vinculada con la guerra submarina de la última etapa de la anterior guerra mundial, es un hombre cuyo entrenamiento y disciplina han reconocido como norte e inspiración la destrucción del comercio marítimo del adversario.*

*En las circunstancias presentes, en mayor grado aún que en las postrimerías del conflicto de unos lustros atrás, la interposición de una flota de navíos de alto bordo en las rutas del Atlántico habría de anular la efectividad de los convoyes, ya que la custodia de éstos tendría que confiarse a unidades de máximo tonelaje en lugar de entregarlas a la tutela de barcos pequeños, menos vulnerables y más fáciles también de reemplazar. Lo que el "Bismarck" estuvo a punto de conseguir en su azarosa y abortiva salida, lo pueden lograr, o por lo menos ensayar, hoy otras potentísimas unidades alemanas en esta época del año en que los "icebergs" del Artico y de Groenlandia comienzan a retirarse hacia el Norte y en que el tiempo bonancible en su vecindad produce una densísima niebla.*

*Los periódicos de Londres han recogido impresiones que autorizan a suponer que la Escuadra alemana se dispone a enfrentarse con la Flota británica. Los barcos del Reich, nos aseguran, se hallan concentrados en Trondheim, la base naval de Noruega, desde donde han venido operando los submarinos alemanes en sus aventuradas algaras contra los convoyes británicos y americanos en ruta hacia los puertos septentrionales de Rusia.*

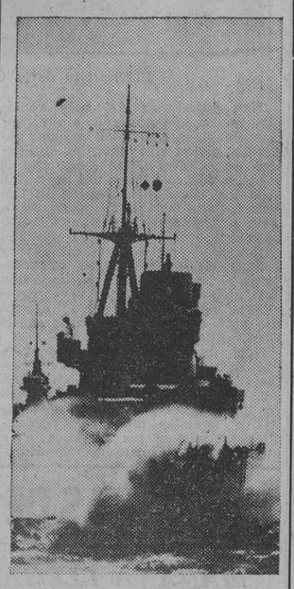

*Las unidades más potentes de esa concentración llevan, según informes británicos, bastante tiempo ya empleadas en ejercicios de tiro y en otra formas de entrenamiento bélico. La escuadra de Trondheim consiste del acorazado "Tirpitz", de dos cruceros, por lo menos, de 10.000 toneladas, del tipo "Hipper", con cañones de ocho pulgadas, y de un número de rápidos y poderosos destructores, con cañones de cinco pulgadas.*

*La concentración de Trondheim evoca automáticamente, y explica a la par, la emocionante y ardorosa hazaña realizada por los navíos de 26.000 toneladas, el "Gueisenau" y el "Schnarnhorst", que abandonaron, hará próximamente un año, la rada de Brest, logrando evadir en su raudo curso la Flota británica que se suponía en servicio de vigilancia en el Canal de la Mancha.*

*Del "Gueisenau" existen motivos para creer que se halla todavía sufriendo reparaciones, después de las averías sufridas en aquel espectacular crucero; mas el "Schnarnhorst" se acepta como en condiciones de servicio activo, habiéndosele señalado en el Skager-Rak durante las últimas semanas.*

*Una importantísima adición a la Flota alemana la constituye el portaaviones "Graf Zeppelin", cuya quilla fué puesta ya en 1933, pero cuya construcción se vió entorpecida por una serie de vicisitudes y contratiempos. Tanto esta unidad como el "Schnarnhorst" es probable que figuren en la concentración en aguas noruegas que anuncia la Prensa británica.*

*En la empresa de lanzarse al mar libre, los referidos navíos pueden también ir acompañados de un crucero de bolsillo y de otro con cañones de seis pulgadas, todos los cuales, con una formación de destructores, habrán de constituir una poderosa escuadra capaz de disputar la hegemonía del Atlántico a las unidades inglesas.*

*Este despertar de la Flota alemana, en unos momentos en que el segundo frente parece haberse manumitido de las disquisiciones académicas para entrar en el plano de las realidades, ofrece una enorme importancia en el próximo desenvolvimiento de los planes estratégicos de uno y otro contendientes.*

*La guerra, ahora como siempre, se libra en tierra, pero se gana o se pierde en el mar, y la súbita presencia de una escuadra alemana que pueda multiplicar los estragos del arma submarina, en la ocasión en que los recursos transatlánticos puedan resultar de ineludible necesidad en la empresa bélica continental, es indudablemente motivo de alarma e inquietud en Londres y Wáshington.*

*Los momentos crecen en emoción. La actualidad que hoy absorben y monopolizan los campos de Túnez puede en cualquier instante concentrarse en las costas de Noruega.*

F. PIÑOL.

## Desde LISBOA

# El intercambio hispanoportugués se intensifica firmemente

### Una Misión presidida por Antonio Ferro saldrá para España a fin de mes

**LISBOA, 14.** — (Por teléfono.)—En la estación del Rocío despedimos al subsecretario de Educación Nacional, don Jesús Rubio; al director general de Bellas Artes, marqués de Lozoya, y al secretario técnico del ministro de Educación Nacional, don Guillermo Salvador de Reyna, que salieron el sábado en el rápido de Madrid de regreso a España una vez concluída la actuación de la misión que aquí les trajo, de tanta eficacia para el prestigio español y para las relaciones entre nuestros dos países. A despedirles en el momento de la partida acudieron a la estación representaciones de nuestra Embajada, del Secretariado de Propaganda, del arte, escritores y artistas, constituyendo un núcleo numeroso de altas personalidades nacionales y portuguesas. Cerrado este capítulo del ilimitado intercambio hispanoluso, corresponde el próximo a la visita que a fines de mes harán a España el director del Secretariado de Propaganda Nacional, don Antonio Ferro, acompañado de diversas personalidades, para presidir en Madrid y Barcelona el maravilloso espectáculo de veladas de simbolismo histórico e interpretación folklórica, así como también una Exposición de arte popular portugués.

Puesto que de arte de Portugal hablamos, hemos de referirnos a una actualidad artística de Lisboa: la notable Exposición de Juan Rey. Estos dos años últimos han sido extraordinariamente pródigos en Exposiciones de pintura en Lisboa, y cuantitativamente es posible que ninguna otra época puede compararse a esa. Semana tras semana, las dos salas más importantes de Exposición en esta capital—la del Secretariado de Propaganda y la de Bellas Artes—han estado ocupadas por obras de uno y varios pintores a la vez.

Acaso en la actualidad haya más artistas que antaño o los artistas trabajen ahora más que en el pasado, estimulados por el precio y venta fácil que la pintura logra en nuestros días. Sea una cosa u otra, el hecho real es que hoy en Lisboa—y que sumando Oporto vale tanto como decir Portugal—hay más pinturas y a la vez más público en las Exposiciones que nunca, conforme a una comprobación personal constante, ya que tanto por deber informativo como por inclinación visitamos cuantas exhibiciones se presentan. Al coincidir la afluencia de obras con la de público se produce el hecho natural de la adquisición de aquéllas por éste. Así tenemos el caso de Juan Rey, el pintor que expuso en Oporto, recaudando una cifra de venta de más de 100.000 escudos. Actualmente tiene abierta ahora su Exposición en Lisboa, en Bellas Artes.

Conocimos a Juan Rey el pasado verano cuando en la misma sala se efectuaba una Exposición con el carácter de homenaje póstumo de ciertas importantes obras de su padre, Carlos Rey, fallecido hace dos años, el artista que con maestría pintó mejor el paisaje de Portugal, siendo el supremo intérprete de su tiempo. Para nosotros los españoles, el hecho de que Sorolla le dedicase su amistad y le prodigase su admiración, concretadas en una amistad que duró hasta el fin de su vida, abona crédito relevante de su personalidad artística. Las generaciones que nos precedieron sabían perfectamente de este maestro portugués, porque siendo profundo amigo y admirador de España, en Madrid realizó una Exposición con gran acierto.

A la vez Juan Rey es el segundo o tercero de los grandes pintores portugueses contemporáneos de los que expusieron en España, en Madrid y Barcelona. Ahora presenta aquí más de un centenar de cuadros, entre retratos y paisajismos. En el retrato es donde el arte de Juan Rey muestra la influencia paterna, lo cual se explica perfectamente, ya que con aquél aprendió los elementos básicos. El dibujo es una especialidad en la que sobresale, sobre todo cuando el retrato es de portugueses, pues sólo Carlos Rey arranca a la expresión del gesto la melancolía racial que tienen siempre los ojos lusos, ante todo los femeninos. Quizá los retratos de Juan Rey tengan aún más fuerza que los de su padre, más puros en cambio, aunque por el temperamento y orientación nos parecen más estilizados los del joven artista.

Es en el paisaje donde está íntegra la personalidad de Juan Rey, que une a la maestría de la exhibición la originalidad de los demás cuadros, lo que en pintura, como en todas las artes, constituye también un valor. Los cuadros que él pintara surgen en el plano medio del paisaje y se observa en ellos dinamismo de trazado, pero sin perder el contorno natural de costumbrismos portugueses, logrando obras de cierto valor como "Repasando la red", ya expuesta y premiada en Portugal e Inglaterra, y "Deshoje del maíz", en el que la luz tiene tal acierto que su simple observación sugiere toda la latitud de la hora estival en que nos parece que fué pintado.

LORENZO GARZA

# "SIN NOVEDAD EN EL ALCAZAR", EN VICHY

### Numerosas personalidades asistieron a su proyección privada

VICHY, 14.—La película "Sin novedad en el Alcázar" ha sido proyectada en sesión privada en un cinematógrafo de esta ciudad a las diez de la mañana. Presidía el embajador de España, señor Lequerica, acompañado del de Japón y de los ministros de Italia y Suiza. También asistieron el jefe de la Secretaría del mariscal Pétain, doctor Menetrel; Paul Marion, Rochat, varios funcionarios del Ministerio de Negocios Extranjeros y miembros de la Delegación alemana en Vichy, numerosos diplomáticos, el comisario general de Deportes, el jefe de los servicios de Prensa de la Censura francesa y otras personalidades.

La película, que no será proyectada en sesión pública, causó gran impresión en los asistentes, quienes presenciaron la heroica gesta de la Historia de España con emocionado silencio. (Efe.)

## PARA MUTILADOS

Esta máquina de escribir está adaptada para mutilados de guerra. El pedal sirve para hacer funcionar el mecanismo de las letras mayúsculas. (Foto Weltbild.)

# UNA MUJER DE 148 AÑOS

### Es española y vive en Cuba

**HABANA, 14. — Los periódicos dan cuenta de un magnífico caso de longevidad, el de la anciana española Guadalupe Sierra, vecina de la ciudad de Manzanillo, que ayer cumplió ciento cuarenta y ocho años. La anciana nunca estuvo enferma, y su actual familia se compone de 240 descendientes. (Efe)**

# El presupuesto italiano de Marina y Aire, aprobado por aclamación

ROMA, 14.—Ha sido aprobado por aclamación el presupuesto de la Marina y la Aviación italianas, después de la lectura de un informe detallado del general Sorice, subsecretario de Guerra, ante las Comisiones legislativas del presupuesto para las tres Armas.

El general Favragosa, ministro de la Industria de Armamento, informó a dichas Comisiones sobre la actividad de este Ministerio, creado hace pocas semanas. Puso de relieve el espíritu de sacrificio y la disciplina demostrados por los productores. (Efe.)

**No producir es caro, producir mal es más caro, importar es peor y carecer es caótico. Esto es la ganadería abandonada. Producir bien es ahorrar, ganar y mejorar la vida. Esto es la ganadería técnicamente explotada.**

# Noventa sabios observan el volcán Paricutín

### Se están rodando cuatro películas sobre el fenómeno orogénico

MEJICO, 14.—Para estudiar el fenómeno orogénico del volcán Paricutín han llegado a Méjico noventa hombres de ciencia, presididos por el profesor Lowry, de la Universidad de Pensilvania, quienes se proponen construir un Observatorio frente al volcán. Actualmente se ruedan cuatro películas, que recogen todos los aspectos del crecimiento del volcán.

Se anuncia la llegada a Méjico en fechas próximas de otras Delegaciones científicas procedentes de diferentes países. (Efe.)

# 62.700.000 marcos recaudados en la última colecta alemana de invierno

### Aumento de un 40 por 100 sobre la cifra del año pasado

BERLIN, 14.—Sesenta y dos millones setecientos mil marcos han sido recaudados en la séptima y última colecta del Socorro de Invierno celebrada el 27 y el 28 de marzo en todo el Reich, según los datos obtenidos hasta la fecha.

En el año precedente fueron recaudados con la misma ocasión 44.700.000 marcos, lo cual significa un aumento en la cifra obtenida este año de casi el 40 por 100. (Efe.)

# UN PALACIO EN MEJICO PARA EL EX REY CAROL Y LA SEÑORA LUPESCU

### Las obras han durado un año

MEJICO, 14.—Ha quedado terminado el palacio que ocuparán el ex Rey Carol y la señora Lupescu. Las obras han durado un año, y en ellas se han empleado costosos mármoles y objetos de adorno y decoración de alto valor. (Efe.)

# "Aniquilamiento de Berlín, Viena, París, Estocolmo y Roma"

## Esto es lo que pide el escritor judeobolchevique Ilya Ehrenburg

### Acaba de publicar un libro titulado "Trust para la destrucción de Europa"

OSLO, 14.—El "Aftonposten" reproduce extractos de un libro publicado en Inglaterra y en los Estados Unidos por el periodista judeosoviético Ilya Ehrenburg, bajo el título "Trust para la destrucción de Europa". Ehrenburg reclama el aniquilamiento de Berlín, Viena, París, Estocolmo y Roma, ciudades que, según él, deberán ser reducidas a cenizas. "Europa debe desaparecer", proclama Ehrenburg, que describe en la forma siguiente un asalto bolchevique contra Berlín: "Tanques de 10 metros de altura aplastan implacablemente casas, hombres, mujeres y niños."

En el mismo libro se lee textualmente: "En Copenhague no hay supervivientes. En Estocolmo la calma es tan completa como en el Paraíso... En el momento en que las nubes de gas caen sobre París la población huye a los túneles del Metro. Pero todo en vano. El bolchevismo golpea duramente. París y toda Francia deben perecer."

Ehrenburg llega a la siguiente conclusión: "Un solo año bastará para aniquilar al Continente, con sus 350 millones de hombres. Los restos de los pueblos europeos que puedan escapar a nuestros tanques, a nuestro gas y a nuestros lanzallamas—y no sólo los alemanes—serán enviados a Siberia, donde tendrán que trabajar como esclavos en las minas." (Efe.)

# Se suicida el general francés Mordacq

### Fué jefe del Gabinete militar de Clemenceau

PARIS, 14. — El general francés Mordacq se ha suicidado arrojándose al Sena desde el Pont des Arts, frente al Instituto de Francia. El cuerpo del suicida fué extraído del agua poco después, siendo vanos cuantos esfuerzos se realizaron para reanimarlo. Por no llevar documento alguno de identidad hubo de pasar algún tiempo antes de que se supiera que el cadáver era el del general.

Mordacq nació en 1868. Sirvió al principio de su carrera en la Legión Extranjera y tomó parte en varias campañas coloniales. Durante la pasada guerra fué jefe del Gabinete Militar de Clemenceau y mandó después las tropas de ocupación de la cuenca del Ruhr. (Efe.)

# Fallece el general italiano Avvenente

TURIN, 14.—Ha fallecido el general de división retirado Celso Avvenente, nacido en La Spezia en 1872. Durante la guerra italoaustríaca fué condecorado con la medalla de plata al Mérito Militar. (Efe.)

## AGASAJO A LA MISION ESPAÑOLA EN LISBOA

Ofrecido por el ministro de Educación Nacional de Portugal, se celebró días pasados un almuerzo en el hotel Aviz, de Lisboa, en honor de las personalidades españolas que visitaron la capital hermana con motivo de la Semana Musical Hispanolusa. He aquí un aspecto de la mesa, en la que se ve al subsecretario de Educación Nacional, don Jesús Rubio; el marqués de Lozoya y el ilustre compositor Joaquín Rodrigo, nuestro querido camarada el crítico musical de PUEBLO.

## EN MARCHA HACIA EL FRENTE

Sobre el barro en que se ha convertido la nieve de las carreteras rusas los convoyes de víveres y municiones marchan hacia las primeras líneas. Al borde del camino se ven las huellas de las recientes batallas ganadas por los ejércitos alemanes al bolchevismo. (Foto Weltbild.)

M.C.D. 2022

## COSTAS ESPAÑOLAS

Lo extenso de nuestro litoral, la gran riqueza de sus aguas y la importancia de sus numerosos puertos y de su comercio marítimo, tanto exterior como interior, y, como consecuencia, la de las industrias de construcción naval, transportes marítimos, pesqueros y sus derivadas y anexas, nos mueven a establecer un consultorio que oriente a los productores en el desarrollo de sus iniciativas y actividades. Los momentos actuales, en que, por iniciativa vidente de nuestro Caudillo, se ha acometido la gloriosa tarea de hacer resurgir en España el poderío marítimo que en otros tiempos tuvo, justifican esta decisión nuestra, que estimamos bienhechora de las gentes del mar.

PUEBLO, atento siempre a las preocupaciones nacionales de carácter social, ha decidido crear un

**Consultorio Marítimo-Pesquero**

gratuito, que aparecerá EL PROXIMO VIERNES,

Asimismo se publicará un cupón, que será forzoso acompañar a cada consulta.

A este Consultorio Marítimo-Pesquero podrán acudir en busca de información y antecedentes sobre sus respectivas industrias todos los productores en relación con el mar.

# EL LEXICO DEL HOMBRE DE MAR

Es un hecho indudable que todos los hombres que viven en el mismo ambiente emplean algunas palabras y expresiones de significado o intención desconocida para la mayoría de los extraños a aquél, aunque hablen el mismo idioma. Esto, en nuestra propia lengua, puede aplicarse con mayor o menor extensión a los pueblos hispanoamericanos, a España, a sus regiones, provincias y aun hasta a las ciudades que las mismas comprenden. Además de estas palabras, corrientes en lugares determinados con un particular significado, diferente al que generalmente tienen, existen otros numerosos grupos de ellas no usadas mas que por los que viven en determinadas condiciones geográficas o de trabajo, por ejemplo, los montañeses, hombres de valles, ribereños, judicatura, Ejército, Marina, etcétera. Lo expuesto, que todos podemos comprobar, pero limitado a un número escaso de palabras, se aplica a los marinos en una extensión no igualada en los demás grupos que hemos señalado ni imaginada por muchos. El marino puede sostener con sus compañeros una larga conversación, bien en sentido recto o figurado, que no sea entendida en absoluto por un terrestre. A bordo todo tiene un nombre distinto al de tierra. Si vais a un barco subiréis por "una escala real", y si sois ágiles lo podréis hacer por una "escala de gato", entraréis por el "portalón", andaréis por "cubierta", dormiréis en un "camarote", en "litera" o en "coy", y si queréis ver el exterior os asomaréis por una "porta" o "portillo". A este respecto siempre recuerdo, sonriéndome, de las infantiles excentricidades de un marino, hombre bueno y perfecto caballero, que se complacía en asombrar a sus familiares y conocidos hablando en tierra en términos marítimos y al contrario: "¡Ambrosia!—decía a su sirvienta—. ¡Cierra esa porta, que salta el leveche!" En cambio, a bordo ordenaba a su "repostero" que le cerrase la "ventana porque el aire era muy fuerte".

Una pregunta que nunca es contestada por los neófitos del mar es la del número de cuerdas que existen a bordo. La primera vez que visitamos un barco, sobre todo si es de vela, nos asombramos del sinnúmero de cuerdas que en él existen. De arriba abajo, de derecha a izquierda, cruzándose unas, aisladas otras, por todas partes vemos cuerdas que consideramos imposible contar, operación que, además de engorrosa, sería inexacta por las alturas y posiciones en que algunas se encuentran. Nuestra sorpresa es grande cuando al ver la pregunta que nos hicieron incontestada nuestro interrogador nos dice que a bordo sólo existen tres cuerdas: la del reloj, la de la campana del mismo y la cuerda mecha para encender los cigarros. Todas las demás que hemos visto son cabos, calabrotes, estachas, cables, etc.

Y respecto a conversaciones, oí hace mucho tiempo una a dos guardiamarinas que demuestra, a la par que el buen humor de los jóvenes marinos, la riqueza del léxico de su profesión. Decía uno al otro paseando por una calle concurrida de la población en cuyo puerto el buque se encontraba: "¿Te has fijado en aquellas goletas, de gran cruzamen y mucha guinda?" "¿Nos abarloamos a ellas?, contestó el otro." "No, dijo el primero, que tú en seguida te lanzas al abordaje." "En este caso no tengas cuidado, que van en convoy con aquella fragata, que por lo menos es de tres puentes." "Sigamos sus aguas para conocer su puerto de recalada." Entonces fué cuando comprendí el significado de la para mí incomprensible conversación al ver que los dos jóvenes se iban detrás de dos señoritas, esbeltas y de magnífico busto, que, acompañadas de la madre de una de ellas, señora de peso y aspecto de suegra, terminado su paseo, se dirigían a su domicilio.

Si del lenguaje vulgar pasamos al científico nos encontramos con una multitud de términos distintos a los terrestres. Las ciencias esencialmente marítimas, navegación, teoría del buque o mecánica aplicada al mismo, la maniobra, la arquitectura naval y el Derecho Marítimo, preferentemente, aun cuando enmarcadas dentro de la unidad general de las ciencias, usan gran número de expresiones y nombres que sólo en ellas tienen aplicación. Aunque en menor grado, lo mismo sucede en otras ciencias no exclusivamente marítimas, como la Astronomía, la Física, la Oceanografía y la Meteorología.

Como botón de muestra vayan unos cuantos ejemplos: en navegación se estudia la forma de determinar la situación del buque por "estima" o "rumbo" seguido por el buque y distancia recorrida, determinados por el "compás o aguja náutica" y la "corredera de barquilla o de patente", respectivamente; por observaciones astronómicas, haciendo uso del "sextante", y cuando se navega a la vista de la costa o en la zona de alcance de radio-faros, por "marcaciones" a puntos de aquélla o a los últimos. En la teoría del buque, de cuya seguridad se ocupa, se habla de "escoras", "adrizamentos", "calados", "líneas de flotación en rosca, en lastre, en máxima carga", etc. En la maniobra cada "cabo", cada "aparejo", cada "evolución" tiene un nombre especial, que si se trata de buques de vela se multiplican asombrosamente; lo mismo ocurre con la arquitectura naval, en la que cada viga, hierro, ensambladura, sección, tiene su nombre especial.

Si a esta riqueza del idioma marítimo añadimos la consideración de que por vivir los hombres de mar casi permanentemente en el mismo emplean corrientemente las palabras que constituyen aquél, explica el que naturalmente, lo usen en sus conversaciones corrientes, que, además, suelen, como es natural, versar frecuentemente sobre asuntos relacionados con su profesión, cuyas actividades abarcan la casi totalidad de su vida.

Para terminar recordemos el pintoresco lenguaje del heroico personaje de "Trafalgar", de Pérez Galdós, el ex contramaestre de la Marina de guerra Marcial, quien, llevado de su fantasía cuando hablaba de la pérdida de su ojo, decía que "había cerrado el portalón de estribor", y para expresar la rotura del brazo "que se había quedado sin la serviola de babor", que llamaba al corazón "el pañol de la pólvora" y al estómago "el del biscocho".

Alfredo SARALEGUI CASELLAS

# Raíz marinera de España desde el remoto Imperio de Tartesos

## *La Biblia guarda el testimonio más antiguo de nuestras primeras hazañas*

## HACE 4.000 AÑOS, EL MEDITERRANEO ERA ESPAÑOL

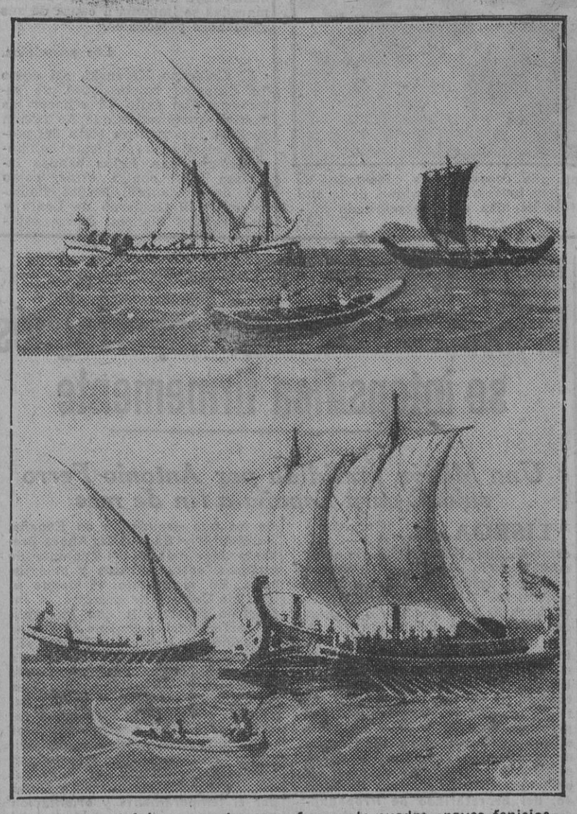

Sobre naves frágiles como las que ofrece este cuadro—naves fenicias—estrecharon los españoles los caminos del mar dos milenios antes de Jesucristo. En ellas llegaron los tesoros de Tartesos para el embellecimiento del templo salomónico de Jerusalén. (Foto Cifra.)

Se ha repetido mucho que España nació en Castilla y no se ha negado la tesis, porque mirada la historia nacional en bloque siente uno las corrientes de unificación que arrancan radialmente del núcleo castellano para ir incorporando a sus mismos destinos los destinos nacionales. Castilla ha unificado la nación y esta evidencia impone la certeza de que España nació en Castilla. Pero hay otra tesis que queremos presentar, que queremos ilustrar, y que dice así: "España nació en el mar..." y que también es cierta.

Hay pueblos con civilización terrestre; los hay con civilización marina; los hay también con civilización anfibia, con historia anfibia, con economía y espiritualidad anfibia, y a éstos pertenece España. España nació del matrimonio de la tierra y el mar, tan anchamente abrazados por todos sus límites, que se convierte nuestro suelo en una casi isla, en una península.

España ha llenado su Historia con hazañas y merecimientos terrestres, con hechos de guerra y hechos de cultura que los deben todo a la tierra, quizá a la tierra castellana. Y ha tenido una organización militar que simboliza su hegemonía terrestre: los Tercios, y una abundante stoponomia de gestas guerreras, en las que se imponía la voluntad de tierra de España. Pero ha alcanzado también formas de hegemonía marina, ha habido "talasocracias" españolas y quizá no esté de más recordarlas. El orgullo que nuestros viejos sienten por las hazañas de tierra, por las gestas de tierra, hay que doblarlo para las nuevas generaciones de afición al mar, porque una mitad o más de nuestra Historia ha sido vertida al mar, y por el mar conducida y en fuerzas navales garantizada, y en batallas navales perdida. Decir que España es una "unidad de destino en lo universal" es una exigencia de trascender nuestras tierras estrechas, y volcar la voluntad política y misional de nuestro pueblo más allá de mares, España nació en el mar...

**Hace 4.000 años, el Mediterráneo era español.**

Leemos y decimos constantemente el "mar latino", el "Mare Nostrum", como le designaban los romanos, y lo decimos con orgullo de estirpe de cultura que impuso su civilización en sus riberas y dominó sus interiores. Pero antes, mucho antes de que el mar fuera del Lacio, fuera un mar latino, y antes de que los romanos pudieran adjudicarle el posesivo "nostrum", España podía haber dicho: "mar español", o si se quiere, con más precisión—siendo en el fondo lo mismo—, "mar tartésico". ¿No había de ser nuestro ese mar si en el mar habíamos nacido?

Lo queremos explicar: habíamos nacido a la Historia, llevados por unas naves, y el testimonio más antiguo de nuestras primeras hazañas está en el libro de Dios, en la Biblia.

Tiene un grandioso valor de símbolo el hecho de que España escribiera el primer capítulo de su Historia en la Biblia, en el libro de Dios.

En las orillas del Levante mediterráneo, en una costa erizada de altas montañas, con bahías y puertos en abundancia y madera en sus inmediaciones para fabricar excelentes naves—con cedros preciosos—, los fenicios juntaban las mejores condiciones para ser un pueblo marinero y se echaron al mar desde horas muy tempranas. En el extremo occidental mediterráneo hallaron un fuerte Imperio, que fué por ellos llamado Tarschisch y que nosotros llamamos con el nombre de Tartesos. En tiempo de Salomón los fenicios tenían establecimientos en las proximidades de Tarschisch y negociaban con ellos. "Pues el Rey tenía naves en Tarschisch, en el mar, junto con las naves de Hiran. Las naves de Tarschisch venían una vez cada tres años y traían oro, plata, marfil, monos y pavos reales." ¿Para qué se destinaban estos envíos? Para construir el templo de Jerusalén. ¡También tiene sentido el que en esta aurora de los tiempos históricos madrugara España con tanta prisa para poner sus riquezas al servicio de la gloria de Dios!... El libro del profeta Jonás cuenta: "Pero Jonás se puso en camino para huir de Javé hacia Tarschisch, y cuando hubo bajado a Japho y encontrado una nave que iba a Tarschisch pagó su pasaje y subió a ella para ir a Tarschisch y escapar de Javé."

"Rasgo característico del Imperio de Tartesos—escribe el profesor Ballesteros Beretta—es el afán viajero y emprendedor de sus pobladores. Sus audaces navegantes conocen los mares occidentales, cruzan el Atlántico, llegan a Bretaña, Inglaterra e Irlanda, comercian con los "ostrimnios", van en busca de los casitérides para transportar el estaño."

Y con esto encontramos como primer rasgo de este pueblo el que se arroja al mar, a la aventura, al viaje, a la trascendencia de sus estrechos linderos para conocer y vivir el Mundo en más vastas experiencias, a negociar, a llevar maderas y metales preciosos para erigir el templo de Dios en Jerusalén. El prestigio de su cultura había llamado la atención por todas partes, y no extraña por esto que Estrabón nos diga: "Son los más cultos de todos los iberos, pues emplean el alfabeto y poseen de tiempo antiquísimo escritos en prosa, poemas y leyes en verso que, según ellos, tienen más de 6.000 años de antigüedad." Cien años antes de Jesucristo se guardaban aún estos monumentos, según testimonio de Posidonio.

Estas historias han sido tachadas hasta ahora de leyenda por los hipercríticos, pero al presente vuelven los historiadores por vías de mayor moderación y coinciden en estimar que debajo de algunos rasgos de tipo legendario hay un fondo cierto y que la Historia tiene que contar con él si quiere explicarse la resonancia que este pueblo ha tenido entre los más antiguos y el prestigio de riqueza, de grandeza, de poderío, que le envuelve. Hacia el año 1100 se establecía en Gades una colonia fenicia, quizá por pacto con los tartesios, deseosos por este medio de asegurar mejor su intercambio comercial, a la sazón tan rico. Se produjeron los naturales rozamientos entre los nuevos llegados y los tartesios y vino la lucha, en que los indígenas fueron vencidos por los extranjeros, más avezados a la lucha y a la piratería. Quizá esto ocurrió por el año 800 antes de Jesucristo.

Cuando Tiro fué vencido por las fuerzas de Asur, Tartesos sintió llegada la hora de su independencia y volvió a su primitiva prosperidad. El año 660 antes de Jesucristo llega a las playas tartésicas un griego, de nombre Kolaios, y con él entablan los tartésicos relaciones de amistad y le regalan 1.500 kilogramos de plata. Anacreonte ha cantado al Rey tartésico, Argantonio, es decir, al "hombre de la plata".

En el puerto de Cádiz se construyeron astilleros muy importantes, y desde esta fecha, ya los navegantes tartésicos como los navegantes fenicios, traficaban con metales, con lino, esparto, cáñamo, minio, trigo, vino y aceite con los puertos de Galicia, con las islas Casitérides, cerca de Inglaterra; con Irlanda y Bretaña.

"Cádiz—escribe Fermín Lacazi Díaz—llegó a ser una de las ciudades más ricas y populosas del Mundo, y su comercio se extendía no sólo por el mar Mediterráneo, sino también por el Océano, de un lado, hasta el Golfo Pérsico, y del otro, hasta el Báltico, cuyos caminos habían aprendido los gaditanos de los fenicios. Tenía un buen puerto llamado Cotinusa, en donde está hoy el puerto de Santa María; un astillero muy celebrado y gran número de marineros hábiles; pero no sólo en el tráfico estribaba la principal riqueza e importancia de esta ciudad: la pesca, industria en la que sobresalía, le proporcionaba también pingües recursos, y ella fué la escuela en donde se formaron sus entendidos marinos, así como la base de su poderío naval." Ya en estos tiempos explotaban los españoles pesquerías en todas las costas de la Península y en Africa hasta el río Lixo, hoy río de Oro, para lo cual empleaban buques más pequeños que los que servían para el comercio y que, por llevar quizá en la proa figuras de caballos, se llamaban ellos también "caballos".

Con estos caballos del mar fueron domadas en esta aurora de los tiempos las aguas que nos cercan, las del Mediterráneo, con una especie de dominio talasocrático; las del Atlántico, como audaces mercaderes, como exploradores temerarios, que desafiaban las sombras de la lejanía. Hay quien dice que naves salidas de puertos españoles llegaron a doblar el cabo meridional del Africa, el actual Cabo de Buena Esperanza, y que llegaron al Golfo Arábico.

No nos proponemos contar toda la historia de la Marina española, sino únicamente presentar esta voluntad de mares, esta "hidrofilia", esta civilización anfibia para la que España parece dotada por la geografía, por las disposiciones de sus hombres, por la voluntad de destino de su política, por el mandado mismo de su Historia.

España nació en el mar; hizo del Mediterráneo, antes que nadie, un mar "tartésico", un mar español; dobló con sus navegantes el perfil más lejano del Africa, estableció pesquerías en las costas de Río de Oro, comerció con Inglaterra, Irlanda, Bretaña; recibió la visita de naves salomónicas y, como regalo, envió sus tesoros para contribuir al templo de Jerusalén; tenía un alfabeto y cantos y leyendas que en tiempos de Estrabón contaban 600 años.

# DIVISION AZUL

## Los gloriosos caídos

### Funerales en El Pardo por el cabo Eduardo Bravo de la Fuente

EL PARDO, 14.—Hoy se ha celebrado un funeral en sufragio del cabo del batallón de Transmisiones Eduardo Bravo de la Fuente, caído en Rusia formando parte de la División Azul.

Presidieron el general Arenas; coronel del regimiento, don Rafael Martínez Maldonado; teniente coronel del batallón de Transmisiones del primer Cuerpo de ejército, don Rafael Sánchez Benito; teniente coronel jefe del Parque de Transmisiones, don Agustín Tejedor; comandante de Ingenieros don Eduardo Bravo, padre del caído, y concurrieron los jefes y oficiales del regimiento y batallón de Transmisiones, autoridades locales y una compañía con bandera y música. (Mencheta.)

# LA ORDENACION ECONOMICA VALENCIANA

Por LOPEZ DE ATALAYA

La laboriosa ciudad del Mediterráneo Valencia está celebrando en el salón de sesiones de su Ayuntamiento el primer Consejo de Ordenación Económica de la provincia.

Desde el pórtico esplendoroso de su apertura, en la que hicieron uso de la palabra jerarquías nacionales y provinciales de lo sindical, marcando las consignas más importantes y significativas, vemos un fructífero programa a desarrollar por empresarios, productores y jerarquías en la más franca y cordial colaboración hacia el bien de la Patria. La ordenación harinera, la de conservas vegetales, la aceitera y el crédito agrícola, son los problemas más salientes que una vez maduros, saturados y sazonados por el común estudio y discusión entre todos los que componen las ramas de la producción afectada al lado de las jerarquías sindicales, se harán llegar al Estado por el Consejo, organismo asesor, instrumento eficaz, canalizador de las aspiraciones más urgentes y vitales de la provincia. Esta provincia que, en su constante esfuerzo, hace se dispongan de día en día nuevas industrias, derivadas en su mayor parte de los productos agrícolas al autárquico rendir nacional, y se dispongan también nuevos campos al mejor producir, para satisfacer las exigentes necesidades.

Sobre la ordenación de la industria conservera se tratan asuntos de tal envergadura como la tipificación de cultivos y de elaboración, planteándose problemas para su estudio sobre la industria en la actualidad existente y su tipificación, así como de las distintas zonas de cultivo más apropiadas y creación del organismo técnico de control de cultivos y de elaboración. A este punto presta especial cuidado el Consejo, ya que toda la industria se ha ofrecido en franca y abierta colaboración para llegar a la resolución más satisfactoria. Reconocemos la urgente necesidad en el ordenar de este factor económico y poner fin lo más rápidamente posible a la precaria situación en la que se encuentra la industria. Todo esto no con miras netamente provinciales, sino con plena ambición de servicio, con el corazón puesto al pronto resurgir nacional en esta importante actividad.

Sobre la ordenación de la industria harinera se estudian los distintos aspectos relativos a la misma, como el abastecimiento de trigos de la provincia, a base de la creación de un organismo regulador con sus grandes depósitos modernos, en los que se almacenen las cantidades de trigo resultantes del superávit de producción de las provincias cerealeras, y el trigo de importación exótica para servir con normalidad el consumo de la provincia. A este punto, que es desarrollado por el grupo de industriales del Sindicato Provincial de Cereales en una ponencia, han ofrecido su intervención numerosos sectores económicos de la industria y del comercio, deseosos de aportar su grano de arena a tan magno concierto.

Sobre la ordenación aceitera se orientará esta gran industria hacia la absorción de superávits de las provincias oleícolas, formando los grandes depósitos reguladores para el mercado de la provincia. Con este objeto, el grupo de industriales del Sindicato ha aportado tres ponencias correspondientes a los aceites de oliva, aceites de orujo y aceites industriales. Asimismo, las zonas productoras de la provincia han enviado trabajos relacionados con esta ordenación. Además se han anunciado enmiendas que, por la calidad de sus ponentes, son de esperar resoluciones satisfactorias y trascendentales.

Otro de los puntos que estudiará el Consejo es el referente al crédito agrícola. Todos conocemos la constante preocupación de los Gobiernos españoles sobre el particular, así como los muchos trabajos y estudios hechos desde hace algo de tiempo, y, desde luego, no se ha llegado a la solución definitiva del problema. El nuevo Estado no podía dejar a un lado este problema de constante preocupación, y ya son sabidas las disposiciones encaminadas a lograrlo. Valencia, netamente agrícola, no puede dejar sin dedicarle especial atención; por este motivo, incluye su estudio en las tareas. El director de la Caja de Ahorros y Monte de Piedad se encargará de la ponencia, que recoge las aspiraciones contenidas en los trabajos presentados por los jefes de las Hermandades de Labradores y Sindicatos de ciclo agrícola.

Además de todo este programa ordenador, durante la semana de desarrollo, el Consejo asistirá a la constitución de la Unión Territorial de Cooperativas del Campo.

El Consejo, que lleva impreso el signo de entusiástica y animada colaboración, estudia con detenimiento los problemas planteados y busca con profunda reflexión las soluciones prácticas a los mismos para que, una vez aprobadas, sean inmediatamente elevadas al Estado para su resolución definitiva.

# El "Pórtico de la Gloria", del maestro Mateo

El "Pórtico de la Gloria", del maestro Mateo, en Santiago de Compostela.

Una joya más del arte románico en España nos guía a reverenciar con goce espiritual aquellas tallas en piedra que adornan el Pórtico de la Gloria, trabajado por el maestro Mateo a fines del siglo XII, bajo las bóvedas santas de la Catedral de Santiago de Compostela. Arte o "estilo compostelano" llamábase entonces, que Mateo glorificó en un modo especial de entender y aplicar ciertos elementos estructurales y decorativos de la transición románico-ojival, que ya se caracterizaba en un pleno poder capital del arte cristiano, arrancado desde Constantino en Bizancio.

Hoy, que las peregrinaciones a Santiago se acusan en un valor altamente religioso en virtud del Año Jubilar, es evocación constante para los españoles el pasado histórico de aquellas otras peregrinaciones que por los caminos que vienen de Asia atravesando Europa llegaban a Santiago para agolparse ante las catorce puertas del santuario, arrodilladas con devoción para rezar sobre la tumba del Apóstol, ofrendando sus corazones en preseas votivas. El Pórtico de la Gloria del maestro Mateo, donde el espíritu goza de la indecible visión del arte pétreo, plasmado por este insigne maestro inspiradísimo en aquel bosquecillo de columnas minuciosamente cinceladas, hay una donde se canta con admirable profusión de figuras la genealogía de la Virgen María; en ella el peregrino se detiene, admira, cree y reza los cinco Padrenuestros tradicionales y en donde aplican los peregrinos los cinco dedos en los cinco agujeros que dicha columna posee mientras rezan.

Por concesión sucesivamente ratificada por los Romanos Pontífices, el Jubileo se celebra en Compostela todos aquellos años en que la fiesta de Santiago—o sea el 25 de julio—caiga en domingo. La "ciudad más santa de la Tierra", llamada así después de Jerusalén y Roma, para que no pierda entre fugaces relámpagos de la ciudad moderna aquel fúlgido y constante resplandor que el sepulcro del Apóstol difunde a la manera de celeste faro providencialmente proyectado en el horizonte del Mundo desorientado, es la ciudad del divino arte escultórico, en donde el artífice Mateo, arquitecto, escultor y tallista de cantería, hace uso de las historias narrándolas con ornamentación floreal, las hojas, vástagos y flores tratados por modo seco, anguloso, oriental, y con escenas sagradas, profanas o fantásticas; Biblia, Historia y Apologética en imágenes legibles para todos. Estilo "compostelano" en el románico primitivo que Mateo introdujo en Galicia con verdadero triunfo el año 1188, cuando ya tenía los dinteles de las puertas del Pórtico famoso terminadas.

Veinticinco años costóle al maestro Mateo la obra inmortal que el Mundo entero admira con sus visitas y peregrinaciones. El Pórtico de la Gloria es una de las obras de cantería más grandes y esplendorosas del Universo. Allí se condensan todos los fervores milenarios desde la Edad Media, representados por las figuras de los apóstoles que acompañan a la Virgen María con los discípulos predilectos del Santo, que, formando cortejo celeste de ángeles y creyentes en un acorde lírico de majestuosas frondas pétreas, la eterna belleza románica cristiana patentiza un orden grandioso, exuberante y firme de aquel arte sin igual en la historia del cristianismo español. Recordar la artesanía de la piedra en este bello conjunto del Pórtico de la Gloria, por donde pasaron peregrinos pobres y poderosos de la Tierra como Luis VII de Francia y la Reina Isabel de Portugal, es añorar las dos virtudes esenciales de aquel gran artífice Mateo: su arte y su religión en este santuario, que, cual los versos del conde de Cedillo, se inmortaliza así:

¡Ciudad de Compostela, caigo a tus pies [de hinojos!
Todo es en ti gigante, todo monumental.
Tu magno templo es goce del alma y de [los ojos.
¡Diez catedrales diera por esa catedral!

J. GUILLOT CARRATALA

# PREOCUPACION POR EL HOGAR

**La palabra hogar tiene un amplio significado que interesa especificar; porque muchos la entienden circunscrita a la casa, al edificio, a los muros que recortan el espacio que se habita. El Caudillo, con su siempre certera y justa expresión de la realidad, dijo: "Ni un hogar sin lumbre, ni un español sin pan". Porque, en efecto, sin lumbre y sin pan que conforten, el hogar es como una jaula vacía bamboleada por todos los vientos. Hogar es foco espiritual y sede confortable en que anida cristianamente una familia. Es rincón apacible en el que descansa el cuerpo de los esfuerzos que el trabajo diario impone. Ha de ejercer el hogar atracción irresistible porque también, y principalmente, es forja de almas españolas. De aquí la trascendental importancia de aquella consigna de nuestro Jefe Nacional, cuya preocupación por este problema cristaliza en fecundas iniciativas. Así, la Delegación Nacional de Sindicatos, a través de la Obra Sindical del Hogar, ha abordado el problema del ajuar en toda su intensidad. Dicha Obra Sindical prepara una Exposición de ajuares que revelará cómo ha convertido aquélla en realidad sus proyectos y las posibilidades que puede tener la empresa. Si contar con una casa es importante, tanto más lo es el ajuar, que constituye la expresión misma de la manera de ser. Pero todavía más. La Sección de ajuares de la Obra Sindical del Hogar proporcionará a crédito todo lo preciso para la creación de nuevos hogares españoles. Y por hoy quede lo consignado como una muestra más de la obra social que el Partido realiza bajo el caudillaje e iniciativa de Francisco Franco.**

# EL PREMIO A LA VIRTUD INSTITUIDO POR LA REAL ACADEMIA DE CIENCIAS MORALES Y POLITICAS

### Ha sido concedido a un obrero de Cáceres que pereció al salvar la vida a cuatro productores

CACERES, 14.—El Premio a la Virtud, instituído por la Real Academia de Ciencias Morales y Políticas, ha correspondido en el trienio de 1939-41 al obrero Pablo García Pavón, que trabajaba en las inmediaciones de una mina denominada "Valdeflores", en el término de Cáceres. El premio de mil pesetas de la Fundación de Santa María Hita le ha sido otorgado por salvar la vida a cuatro productores que habían caído al fondo de un pozo minero, donde perecían de asfixia. El obrero García Pavón, al oír los quejidos de sus compañeros, se encomendó a Dios y bajó al fondo del pozo cuatro veces consecutivas, de donde extrajo con vida a los cuatro obreros caídos. Al terminar su misión, el salvador murió de asfixia. Cuando el cadáver del heroico y virtuoso obrero era traído a la ciudad, el consejero nacional camarada Luna envió a la Academia la propuesta correspondiente, y ahora la viuda de García Pavón ha recibido la comunicación, en la que se le da cuenta del acuerdo adoptado por la Real Academia de Ciencias Morales y Políticas. (Cifra.)

**La mujer de la Falange quiere llenar los aires de la Patria con los sones antiguos del trigo y la tierra, que canten sus regiones todas en la alborada del tiempo que llega.**

# LAS FIESTAS DE SEMANA SANTA

## *MAÑANA LLEGARA A MURCIA LA PEREGRINACION CATALANA*

MURCIA, 14.—Mañana llegará a esta capital la peregrinación catalana, organizada por la Junta de Peregrinaciones de Barcelona, con autorización de quien hasta hace pocos días fué administrador apostólico de la citada diócesis, doctor Santos y Díaz Gomara, obispo de Cartagena.

Parte de los peregrinos llegarán en tren y el resto en autocar. Se trasladarán a la Catedral, donde después de escuchar un concierto de música sacra visitarán las dependencias de la misma, así como el Museo de Salzillo, donde se conservan magníficas efigies de la procesión del Viernes Santo.

Por la noche, al toque de oración, se reunirán los peregrinos en el presbiterio de la Catedral para orar ante la Virgen de la Fuensanta, que por disposición especial del vicario general del Obispado estará expuesta durante el acto en el altar mayor, a pesar de ser día de Pasión.

El viernes, a las diez y media de la mañana, se celebrará misa, en la que oficiará el archivero beneficiado de la Catedral de Barcelona y director espiritual de la peregrinación, don José Sanadre, emprendiendo seguidamente el viaje a Granada. (Mencheta.)

# Banco de España

Habiéndose extraviado los resguardos de depósito números A. 50.810 y 135.924, de pesetas nominales 3.500 y 2.000, en obligaciones F.-C. M. Z. A., serie H, los dos expedidos por este Establecimiento en 12 de junio de 1925 y 28 de mayo de 1928, a favor de don Manuel Travesedo y Silvela y doña Natividad Jiménez Arenas y Benito, indistintamente, se anuncia al público por segunda y última vez para que el que se crea con derecho a reclamar lo verifique dentro del plazo de un mes, a contar desde el día 3 de abril de 1943, fecha de la publicación del presente anuncio, que se inserta en el periódico oficial "Boletín Oficial del Estado" y dos diarios de esta capital, según determinan los artículos 4.º y 41 del Reglamento vigente de este Banco, advirtiendo que, transcurrido dicho plazo sin reclamación de tercero, se expedirá el correspondiente duplicado de dichos resguardos, anulando los primitivos y quedando el Banco exento de toda responsabilidad.

Madrid, 7 de abril de 1943.—El Secretario general, Alberto de Alcocer.

# CURSO DE PSIQUIATRIA Y PROFILAXIS EN BILBAO

BILBAO, 14.—La Jefatura Provincial de Sanidad ha organizado un curso de iniciación de psiquiatría y profilaxis de las enfermedades dentales, especialmente dedicado a los doctores de medicina general, a los que ejercen en los medios rurales, así como a sacerdotes, abogados y maestros. El curso será iniciado el día 26 del corriente con una lección extraordinaria, a cargo del doctor López Ibor, del Instituto Cajal, de Madrid, mantenedor en España de la tesis espiritualista en la medicina, actualmente en plena floración. A la sesión de clausura, que se celebrará el día 15 de mayo, asistirá el director general de Sanidad, doctor Palanca, y dará la última lección el doctor Vallejo Nájera, de la Facultad de Madrid. (Cifra.)

**Plaza de Toros de Toledo**

¡La extraordinaria corrida del domingo 18!

Seis toros de Trespalacios para

ANDALUZ
ANTONIO BIENVENIDA
y MORENITO DE TALAVERA

Las localidades para esta corrida pueden encargarse en el bar Madrid-Sevilla, calle Echegaray, 19. Teléfono 20368.

(Servicio extraordinario de autobuses y trenes especiales Madrid-Toledo y régreso.)

# EL F. DE J. DE MURCIA CELEBRARA UNA GRAN DEMOSTRACION PROVINCIAL

### Coincidiendo con las fiestas de Primavera

Coincidiendo con las fiestas de primavera que han de celebrarse este mes en Murcia, el Frente de Juventudes de aquella ciudad prepara una serie de actividades demostrativas del trabajo constante que dicha Organización efectúa.

La IV Demostración Provincial se celebrará el día 25 de abril y en ella tomarán parte 10.000 afiliados al Frente de Juventudes. Abarca el programa, entre otros aspectos, una exhibición de esgrima presentada por 400 camaradas de las Falanges Juveniles de Franco, lección de gimnasia rítmica por 800 escolares, ejercicios de gimnasia de aplicación, panorama folklórico basado en interpretaciones de bailes típicos de cada región por los cuadros de bailes y danzas de la Sección Femenina, con intervención de los grupos de rondallas, chistus, tamboriles, gaitas, etcétera; actuación de coros de 500 voces con acompañamientos de rondallas, representaciones de teatro y guiñol, ejercicios de educación premilitar, gimnasia rítmica, intervención de bandas y charanga con 300 instrumentos y exhibición deportiva, así como otros varios aspectos de las tareas que el Frente de Juventudes de Murcia realiza a través de sus afiliados.

Coincidiendo con esta importante demostración provincial, se iniciará el día 25 de abril una gran semana deportiva, en la que intervendrán diversos equipos de otras provincias invitados por la Delegación Provincial del Frente de Juventudes. Así, se celebrarán unas pruebas de natación, participando en las mismas representaciones de Alicante, Palma de Mallorca, Valencia, Almería y otras; un campeonato nacional de balonmano entre equipos de la Sección Femenina del Frente de Juventudes, partido de baloncesto con camaradas de Zaragoza, otro de balonmano entre el equipo murciano y el del Frente de Juventudes de Córdoba, encuentro de balompié entre el titular del Frente de Juventudes murciano y el campeón nacional de la Organización, torneos de tenis, encuentros de hockey, etc.

# Acto en honor del ingeniero italiano Nobile

En las oficinas de la revista técnica "Metalurgia y Electricidad" se ha celebrado un agasajo que el Consejo y la Dirección de la misma ofrecieron al ilustre ingeniero e investigador italiano Humberto Nobile.

Todas las dependencias se vieron repletas de personalidades de los medios políticos, científicos e industriales de Madrid. El director comercial de la entidad dirigió unas breves y cálidas palabras de salutación y acogimiento al ilustre huésped. Fué contestado por el señor Nobile, que en sentidas y emocionadas palabras agradeció el homenaje que se le tributaba.

# ENSEÑANZAS Y OPOSICIONES

Oposiciones para proveer las cátedras de Lengua y Literatura españolas.—Los señores opositores a las citadas cátedras se presentarán el día 8 de mayo próximo, a las doce de la mañana, en el pabellón Valdecilla de la Universidad de Madrid con el fin de cumplimentar el párrafo segundo del artículo 13 del vigente reglamento de oposiciones a cátedras universitarias y darles a conocer el sistema acordado en orden a la práctica de los dos últimos ejercicios.

CUPON
CONSULTA GRATUITA
PUEBLO 13-4-1943
"GUIA"
(Valedero dentro de los cinco días siguientes a la fecha.)

# HALLAZGO DE UN TESORO EN BADAJOZ

### Ha sido encontrado por dos obreros en una finca

BADAJOZ, 14.—Un tesoro de extraordinaria importancia ha sido encontrado a 80 centímetros de profundidad en la finca de Los Llanos, del término municipal de Bedonal de la Sierra, por Julio, Leandro y Manuel Quintanilla, que extraían tierra para cegar una laguna. Consta dicho tesoro de un ánfora ibérica de barro, que contenía tres brazaletes de oro de más de cien gramos de peso cada uno; unos doce colgantes, también de oro, y filamentos del mismo metal. Todo ello tiene un peso de 1.448 gramos. Dos de los colgantes están labrados con dibujos geométricos. El apoderado del Servicio de Defensa del Patrimonio Artístico Nacional se trasladó a dicho lugar para conseguir el ingreso en el Banco de España del citado hallazgo. (Cifra.)

JOYERIA ISABELINA
Compra alhajas, objetos oro y plata.—PLAZA MAYOR, 23.

M.C.D. 2022

# SINDICALISMO NACIONAL

## LA PONENCIA DE MINERIA CELEBRA SU SEGUNDA REUNION EN CARTAGENA

### *Se trató del aprovechamiento en riegos de las aguas existentes en los pozos mineros*

CARTAGENA, 14.—En el local de la C. N. S. se ha celebrado la segunda reunión de la Ponencia de Minería, asignada a Cartagena en el I Consejo Provincial de Ordenación Económica, con objeto de informar ampliamente acerca de los problemas mineros de las zonas de Cartagena-La Unión-Mazarrón.

Preside la Ponencia el delegado comarcal, y la integran los alcaldes de Cartagena, La Unión, Mazarrón, el ingeniero de Minas, representando a la Jefatura Provincial de Minas; el presidente del Sindicato Minero de Cartagena-Mazarrón, los ingenieros de los Servicios Mineros, un propietario minero y el delegado sindical de Mazarrón.

Estudiaron los diversos aspectos del problema minero, formándose Subponencias, que, a su vez, se ocuparán de los diversos matices y particularidades de los minerales de plomo, hierro, estaño, etc., que se dan en esta cuenca.

Además se ocuparon del aprovechamiento de las aguas existentes en los pozos mineros a fin de emplearlas en riegos de una extensa zona de estos campos.

Autoridades y técnicos han quedado de perfecto acuerdo para elevar un informe a la superioridad.

## Importante acto sindical en Prádena (Segovia)

### *Constitución de veinticuatro Hermandades de Labradores y Ganaderos*

SEGOVIA, 14.—En Prádena se ha celebrado un importante acto sindical con motivo de la constitución de 24 Hermandades de Labradores y Ganaderos de todos los pueblos que integran aquella comarcal. Para asistir a la constitución llegaron de Segovia las jerarquías sindicales, a las que fué tributado un cariñoso recibimiento. Bendijo los locales de las nuevas Hermandades el párroco de Prádena, quien pronunció unas palabras poniendo de relieve la importancia de estas nuevas entidades. Tras la constitución de las citadas Hermandades pronunciaron discursos el delegado provincial de la Obra de Cooperación, el de Prensa y Propaganda y el sindical. Por último todos los asistentes cantaron el "Cara al sol". (Cifra.)

### El jefe nacional de Educación y Descanso, en Castellón

CASTELLON, 14.—El jefe nacional de Educación y Descanso, camarada Aguilera, con el jefe de la Sección de Viajes y Excursiones, camarada Mellado, visitaron en la mañana de hoy las oficinas de la C. N. S., estudiando diversos proyectos de obras que afectan a la provincia y se realizarán en breve, regresando seguidamente a Madrid. (Mencheta.)

### Hogares-descanso para productoras pimentoneras de Cáceres

CACERES, 14.—En el próximo verano serán inaugurados vários hogares-descanso, capaces para más de 1.500 productoras pimentoneras de la zona agrícola de Extremadura. Estos hogares han sido organizados por el Sindicato de Frutos y Productos Hortícolas, con el apoyo y colaboración de la Obra Sindical Educación y Descanso, que ha cedido un magnífico edificio, en Robledo de Chavela, dotado de todos los servicios necesarios. Las obreras pimentoneras, además del reposo y sana alimentación, encontrarán en estos hogares enseñanzas relacionadas con la educación religiosa, del hogar, educación patriótica y, especialmente, todo cuanto se relaciona con el cultivo del pimentón. (Cifra.)

## El ingreso en la escala de complemento de oficiales provisionales y honoríficos

### Orden de la Subsecretaría del Ministerio del Ejército

El "Diario Oficial del Ministerio del Ejército" publica hoy la siguiente orden de Subsecretaría:

"A fin de dar cumplimiento y armonizar las disposiciones dictadas para ingreso en la escala de complemento de oficiales provisionales y honoríficos que prestaron servicio durante la pasada campaña, se dictan las siguientes instrucciones:

Primera. Se concede el ingreso en la escala de complemento a los oficiales provisionales que fueron promovidos previa aprobación de cursos en las respectivas Academias y pertenezcan a Arma o Cuerpo del Ejército, ya procedan de voluntariado durante la guerra o de suboficiales o clases de reemplazo o voluntariado anterior a aquélla, y a los oficiales de Milicias que tengan sus empleos confirmados por disposición ministerial, siempre que unos y otros pertenezcan a reemplazos movilizados o movilizables.

Segunda. Podrá concederse el ingreso en la escala de complemento a los oficiales honoríficos de las Armas y Cuerpo de Intendencia que lo soliciten, siempre que pertenezcan a reemplazos movilizados o movilizables y, en cuanto al tiempo de servicio, reúnan las condiciones siguientes:

Reemplazos movilizados durante la campaña. — Haber permanecido en filas el tiempo de su reemplazo, y de él un año servido con el empleo honorífico y seis meses como mínimo de frente.

Reemplazos no movilizados durante la campaña.—Un año en filas, y de él seis meses servidos con el empleo honorífico, y de éstos, tres como mínimo de frente."

**FUNCIONARIOS**
del Estado, Provincia y Municipio, empleados, particulares, agricultores, industriales y comerciantes pueden efectuar sus compras en plazos, y a precios de contado, en cualquier establecimiento, por mediación de
**Créditos ISERN**
AVENIDA JOSE ANTONIO, 15

## "Boletín Oficial del Estado"

El "Boletín Oficial del Estado" publica hoy, entre otras, las siguientes disposiciones:

Presidencia de las Cortes Españolas.—Modificaciones y adiciones, por los motivos que se expresan, a las relaciones de señores procuradores insertas en el "Boletín Oficial del Estado" en los días 12 de febrero y 5 de marzo de 1943. A los efectos del artículo 2.º del reglamento provisional de las Cortes, y por haber sido nombrado alcalde-presidente del Ayuntamiento de La Coruña, se incluye en la lista a don José Pérez Ardá López Valdivielso. Cesan en el cargo de procurador en Cortes por haber cesado en el de alcaldes don José Crespo López, que lo era de La Coruña, y don José María de Miguel y González, que lo era de Albacete.

Gobernación.—Orden por la que se cambia la denominación de la actual Junta de Construcciones y Conservación de Edificios para Correos y Telégrafos y se amplían sus atribuciones para intervenir en lo referente a alquileres de locales y sus obras para ambos servicios.

Administración Central.—Educación Nacional.—Convocando a exámenes en la Escuela Especial de Ingenieros Industriales.

## "LEGIONES Y FALANGES"

En el número 29 de la revista "Legiones y Falanges" que aparecerá el próximo día 25 colaborarán los más destacados escritores de la Italia actual. Sigue el movimiento intelectual italiano a través de "Legiones y Falanges".

La compenetración de las letras hispanoitalianas la recoge la revista de Italia para España y de España para Italia, "Legiones y Falanges". Vea el número 29, que aparecerá el día 25 del actual.

## Obra Sindical Cooperación

### Curso de Avicuniapicultura

La Obra Sindical Provincial Cooperación se complace en hacer público, para conocimiento de todas aquellas personas interesadas, que la Dirección General de Ganadería, en combinación con la Obra de Formación Profesional de la Delegación Nacional de Sindicatos, ha organizado un curso de Avicuniapicultura e Industrias lácteas, de una duración de veinticinco días, y que se inaugurará en Madrid el día 10 de mayo próximo.

### Diez becas de 500 pesetas

Todos los socios de la Cooperativa Nacional de Avicuniapicultura pueden solicitar les sea concedida una de las diez becas de 500 pesetas cada una de que se dispone, advirtiéndoles que sus peticiones deberán encontrarse en la Jefatura de la Cooperativa Nacional citada antes del día primero del mes de mayo, significándoles que los favorecidos con ella deberán encontrarse en Madrid el día de la inauguración, a las diez de la mañana, para asistir a las clases teóricas y prácticas. El pago de las becas se efectuará en Madrid, Delegación Nacional de Sindicatos, Cooperativa Nacional.

### Sindicato Provincial de Ganadería

**Subasta de pieles**

Se pone en conocimiento de los interesados que en la Secretaría del Sindicato Provincial de Ganadería (Lope de Vega, 35) obran las condiciones de la subasta de pieles de reses lanares y cabrías que se ha de celebrar mañana, jueves, a las cinco y media de la tarde, en el mismo local del Sindicato.

### Reaparición de Oceja, Ortiz y Urra

Confirmó la reaparición de Oceja, Ortiz y Urra, al igual que la de Elices, que actuará en este partido en la derecha, fuera de su lugar habitual de extremo izquierda.

También han llegado Celaya, Varela y Erechaga y el titular Panizo, que probablemente actuará parte del encuentro. (Mencheta.)

## Siete mil quinientas pesetas de premios a los mejores trabajos periodísticos sobre la constitución de Grupos de Empresa

### *Precios trimestrales instituídos por la Jefatura Nacional de la Obra Sindical Educación y Descanso*

La Jefatura Nacional de la Obra Sindical Educación y Descanso, deseosa de aportar a su campaña de constitución de Grupos de Empresa las mejores colaboraciones de tipo periodístico, capaces de poner de relieve su finalidad y la necesidad de estos lazos eficacísimos de hermandad entre los jefes, técnicos y operarios de aquéllas, así como los beneficios físicos y espirituales que se derivan de su normal funcionamiento, ha decidido abrir un concurso periodístico para premiar los mejores trabajos que se presenten, de acuerdo con las normas que se fijan a continuación:

Primera. El concurso se dividirá en tres partes, correspondientes a cada uno de los últimos trimestres naturales del año en curso. Se adjudicarán dos premios en metálico cada trimestre, el primero de 2.000 pesetas y el segundo de 500.

Segunda. Los temas de cada trimestre serán:

a) Primer trimestre: "Los Grupos de Empresa como necesidad nacionalsindicalista y lazo de unión entre los componentes de una Empresa."

b) Segundo trimestre: "Reportaje sobre un Grupo de Empresa constituído oficialmente."

c) Tercer trimestre: "Los Grupos de Empresa como expresión revolucionaria y generadora de un más alto nivel cultural del obrero."

Tercera. Podrán concurrir a las convocatorias trimestrales todos los trabajos aparecidos en la Prensa española, con o sin firma o seudónimo. El plazo de admisión en cada trimestre terminará el día 20 de los meses de junio, septiembre y diciembre del corriente año, respectivamente.

Cuarta. Se podrá concurrir con un solo trabajo por autor cada trimestre, debiendo enviar un ejemplar del periódico en que haya aparecido, con indicación aparte del nombre y señas del autor. Los trabajos se remitirán a la Jefatura Nacional de la Obra Sindical Educación y Descanso, calle de Alfonso XII, 34, Madrid, indicando en el sobre: "Concurso periodístico Grupos de Empresa".

Quinta. La Jefatura Nacional de Educación y Descanso, Alfonso XII, número 34, proporcionará toda clase de datos referentes a la organización y funciones de los citados Grupos de Empresa.

Sexta. El fallo del Jurado se hará público por medio de la Prensa antes del día 5 del mes siguiente al de cerrarse el plazo de admisión correspondiente.

Séptima. El Jurado para cada una de las convocatorias estará compuesto por:

El vicesecretario de Ordenación Social, camarada Olazábal; el jefe nacional de la Obra Sindical Educación y Descanso, camarada Joaquín Aguilera; el delegado de la Vicesecretaría de Educación Popular en Sindicatos, camarada Luis Climent; el jefe de la Sección de Deportes de la Obra Sindical Educación y Descanso, camarada Almagro; el director de PUEBLO, camarada Jesús Ercilla; el director de "Ya", Juan José Pradera; el director de "Arriba", camarada Javier de Echarri, y un representante de la Delegación Nacional de Prensa.

## Misa en sufragio de los gloriosos cultivadores de las letras

### Se celebrará el sábado, organizada por la Real Academia Española

La Real Academia Española celebrará el sábado, a las once de la mañana, en la iglesia de religiosas trinitarias (Lope de Vega, 18), donde yacen los restos de Miguel de Cervantes, solemnes exequias por el alma de cuantos cultivaron gloriosamente las letras patrias.

## JEFATURA SUPERIOR DE POLICIA

### La Guardia Civil descubre un matadero clandestino

Por fuerzas de la Guardia Civil de la Sección de Vallecas y Colmenar Viejo, afectas al Primer Tercio Rural, se ha practicado un importante servicio al descubrir un matadero clandestino sito en la barriada de Doña Carlota, en donde se sacrificaba toda clase de ganado.

Las meritorias investigaciones que venían realizándose desde hace algunos días por fuerzas de dicho Instituto para determinar la existencia del referido matadero han dado como resultado la detención del propietario, Marcelino Cobos Cobos, y su socio, Longinos Gutiérrez Núñez, los que con la colaboración y complicidad de Gabriel Bernabé Berrososa, Félix Cima Pérez, Emiliano Tovar Tovar, Nemesia Martínez Llorente y Teresa Melero Sacristán venían dedicándose a esta lucrativa profesión desde hace unos siete meses.

En las diligencias instruídas con este motivo se ha determinado que los detenidos sacrificaban ganado vacuno, mular, caballar, porcino, etc., dos veces por semana, sin que en estas operaciones guardaran las más elementales reglas de sanidad e higiene. También se ha comprobado que la mayor parte del ganado procedía de hurtos cometidos por los anteriores individuos.

Como consecuencia de este importante servicio han sido también detenidos los carniceros de esta capital Braulio Plaza Fernández, Esteban Blas Hernández, Victoriano Alvarez del Valle, Baldomero Alonso Alonso, Domingo Blas Crespo, Juan Barmentera Sánchez, Francisco Conejo Domínguez, Manuel Parrondo Arias, Santos Alonso Santos, Angel Jimeno Martínez y Pascual Cerro Parrondo, a quienes aun constándoles la ilícita procedencia del ganado y la forma clandestina de ser sacrificado les compraban reses enteras o en cuartos para expenderlas a precios abusivos en sus establecimientos, haciendo posible este tráfico.

Todos los detenidos, con el atestado instruído al efecto, han sido puestos a disposición del Juzgado de guardia convictos y confesos de sus participaciones en estos hechos delictivos.

## El nuevo jefe de Misiones de Cultura se posesiona de su cargo

El día 12, en la Delegación Nacional de Educación, se celebró la toma de posesión del nuevo jefe de Misiones de Cultura, camarada Roberto García Vercher, de la Vieja Guardia y jefe de la Corporación del Magisterio. El secretario central del S. E. M. y consejero nacional, camarada José María Gutiérrez del Castillo, en breves palabras dióle posesión, manifestándole la esperanza de que en breve tiempo el nombre de Misiones de Cultura y su gran labor educativa sean conocidos en todas las aldeas españolas.

Al sobrio acto asistieron, entre otros, el delegado provincial de la Vieja Guardia, camarada Canalda; jefes de Departamento de la Delegación Nacional de Educación, camaradas de la Sección Femenina, artistas de Misiones y de la Vieja Guardia.

# DEPORTES

*BORDE DE RING*

## El principio de disciplina deportiva, en un acuerdo de la Regional Castellana

### *Camín, el campeón fantasma.—¿Se disputará el título de los plumas el día 20?*

LA Federación Castellana de Boxeo, en una de sus últimas reuniones, acordó amonestar al boxeador profesional campeón de Castilla del peso pluma, José R. Mengíbar, a causa de los conceptos vertidos por éste en una charla radiofónica mantenida con un cronista deportivo. Nos parece justísima la resolución adoptada por el organismo regional, ya que existen cauces legales por los que se pueden canalizar cuantas reclamaciones crean oportuno formular los contendientes, una vez terminado el encuentro, sin necesidad de recurrir a caminos tortuosos e indirectos.

MENGIBAR

El principio de disciplina deportiva debe mantenerse con toda energía; por eso encontramos acertada esa medida, aunque lamentemos haya recaído sobre un boxeador como Mengíbar, quien siempre ha sido un modelo de corrección; pero quizá esto le sirva para templar los nervios, ya que no dejamos de reconocer que si difícil es conseguir una victoria lo es mucho más soportar con entereza una derrota.

* * *

AHORA preguntamos: ¿Qué se sabe de Camín, el campeón fantasma de los moscas? Después de haber desposeído a Victoriano Alonso de su título esperábamos que nuestra Regional, siguiendo un criterio semejante, aunque fundado en motivos distintos, adoptase una determinación encaminada a declarar vacante el campeonato castellano del peso mosca. Aún no se ha pronunciado en este sentido; sin embargo, no creemos tarde mucho en hacerlo, puesto que es preferible que los títulos estén en manos de boxeadores de clase modesta a que aparezcan arrumbados a la sombra de un nombre que fué...

* * *

ESTA semana no tendremos velada de boxeo. Para la próxima se anuncia el encuentro Librero-Peiró, en el cual se pondrá en juego el título nacional de los plumas, que posee el "Emperador". Sin prejuzgar la cuestión, nos limitamos a seguir el ejemplo de Santo Tomás. Ver y creer.

El límite de la categoría está fijado en 58 kilos. Peiró se mantiene desde hace tiempo en los linderos de los 62. ¿Está clara nuestra duda?

CURIOSIDADES del ring. En Manila, y erigido por sus amigos y admiradores, existe un monumento que perpetúa la memoria de Pancho Villa, el diminuto filipino de manos quebradizas que fué campeón del Mundo del peso mosca y a quien se llamó inexplicablemente el "León de Alaska".

C. A. P.

Lucienne y James Couttet, campeones de Francia de esquí en los recientes torneos de Briançon, después de sus victorias. (F. Ortiz.)

## El Consejo Nacional de Deportes

### *SE HA REUNIDO HOY EN BARCELONA*

BARCELONA, 14.—En uno de los salones de Capitanía General se reunió a mediodía el Consejo Nacional de Deportes de F. E. T. y de las J. O. N-S., bajo la presidencia del delegado nacional, teniente general don José Moscardó, y con asistencia del conde de Vallellano, barón de Güell, coronel Villalba y los señores Rivero, Cadenas, Gregori y Ramírez, actuando este último de secretario.

En la citada reunión se ha tratado de asuntos relacionados con las actividades de este organismo rector del deporte nacional. (Mencheta.)

*Promoción en el Estadio*

## ESCARTIN ARBITRARA EL ESPANOL-GIJON

### *El equipo asturiano llegará el sábado*

Señalados para celebrarse el domingo próximo los encuentros de promoción Español-Gijón y Granada - Valladolid, éstos tendrán efecto, como es sabido: el primero, en el Estadio Metropolitano madrileño, y el segundo, en Las Corts.

ESCARTIN

De dirigirlos han sido encargados, respectivamente, los árbitros señores Escartín y Vilalta, ayudados por jueces de línea de sus Colegios propios. Laso y Amat correrán las líneas del Estadio.

Indiscutiblemente, es el Gijón el once que actualmente despierta mayor curiosidad en Madrid de los que han intervenido en la última fase de la segunda división. Equipo que contó siempre con grandes simpatías entre nuestros aficionados, hace tiempo que no se le ha visto en acción. En este lapso han llegado a sus líneas muchachos de clase: Cervigón, Mijares...

CALLEJA

Los asturianos llegarán el sábado a Madrid, y al día siguiente el equipo que probablemente saltará al campo será éste: Leicea; Ceballos, Sión; Tamayo, Calleja, Cervigón; Mijares, Paladini, Chipia, Bachiller y Liz.

## EL ATLETICO BILBAINO, EN BARCELONA

BARCELONA, 14.—A las dos de la tarde ha llegado el equipo del Atlético de Bilbao, que actuará mañana en Las Corts.

El directivo señor Urizar, que acompaña a la expedición, nos ha manifestado que alinearán el siguiente equipo:

Rivero; Mieza, Oceja; Bertol, Ortiz, Urra; Elices, Duque, Unamuno, Gorosábal y Gainza.

## ARA CONTRA PEDRO ROS

### En Murcia, el 1 de mayo

MURCIA, 14.—El día 1 de mayo, por la noche, en la Plaza de Toros, será presentado a la afición murciana Ignacio Ara, campeón de España de su categoría, en combate contra Pedro Ros. (Mencheta.)

### Esta noche en Barcelona

## El levantino Pedro Ros disputará a Ferrer el título nacional de los semimedios

José Ferrer, el discutido campeón de España del peso semimedio, llega esta noche a un punto difícil de su carrera. Al cabo de una trayectoria muy irregular, en la que se alternan victorias y derrotas en desconcertante mezcolanza, se encuentra ante un combate, valedero para el título, con un enemigo difícil y correoso, viejo y con una larguísima experiencia, que puede muy bien servir para delimitar en forma clara la clase del actual campeón.

Pedro Ros, no es enemigo fácil para Ferrer. Sus características de resistencia y dureza—recordemos su encuentro con el italiano Palermo—será una barrera que opondrá una fuerte oposición a la alegre impetuosidad del catalán.

Para dirigir esta pelea ha sido designado el árbitro castellano señor García.

## EL DOMINGO EN CASTELLON EL HOMENAJE A GUILLEN

### Marzá en la portería del once selección

CASTELLON, 14.—El domingo próximo, y en el campo de Sequiol, tendrá efecto un partido de homenaje al veterano medio centro castellonense Guillén.

Primero se disputará un encuentro entre un equipo de veteranos y antiguos jugadores del Castellón ya retirados y otro de jugadores en formación que constituyen la reserva del equipo titular.

A este encuentro seguirá otro entre el Castellón y destacados futbolistas de fuera, que formarán el siguiente equipo:

Marzá (Madrid); Maciá (Hércules), Juan Ramón (Valencia); Dolz (Levante), Iturraspe (Valencia), Raich (Barcelona); Epi (Valencia), Amadeo (Valencia), Martín (Barcelona), Tormo (Hércules) y Bravo (Barcelona). (Mencheta.)

## Suspensión oficial del match Francia-España

La Federación Española de Boxeo nos remite la siguiente nota oficial:

"El quinto encuentro internacional de boxeo entre las selecciones nacionales de Francia y España, que había sido concertado para el 18 de abril en Pau, ha tenido que ser suspendido por no haber obtenido el equipo español el visado necesario para entrar en territorio francés."

## El equipo nacional frente a la selección vasca

Encontrándose el equipo nacional en San Sebastián, la Federación Española ha concertado para el domingo próximo, día 18, un encuentro entre este conjunto y una selección de púgiles de las regiones vascas (Guipúzcoa y Norte), que se celebrará en la capital donostiarra.

Al frente del grupo nacional está el señor García Lacalle, como jefe de equipo, y el secretario de la Nacional, señor Tabanera.

### Paco Bueno reta a Mussina

El campeón de España de los semipesados, el guipuzcoano Paco Bueno, ha lanzado por conducto oficial un reto para el título europeo de la categoría al italiano Mussina, actual poseedor del mismo. Fundamenta Bueno tal desafío en el hecho de haber logrado sobre Mussina una neta victoria en el combate sostenido entre ambos en Madrid en la pasada temporada.

las enfermedades de la
**PROSTATA y urinarias**
Frecuentes deseos de orinar, micciones dolorosas, retención de la orina, atrofia completa, puede combatirse con el LIDACRÓN. El tratamiento es sencillo, notándose una inmediata mejoría. Venta en Farmacias. Laboratorio L. I. D. A. T. Consejo de Ciento, 280. - Barcelona.
Consulte con su médico
(Aprob. Censura Central Sanitaria nº 3248)
Lidacron

NATACION

## La plusmarca nacional de los 400 metros espalda, batida por Mary Bernet

### *Clase, entrenamiento y perseverancia, las tres armas de la gran nadadora catalana*

La nadadora Mary Bernet, en la matinal del domingo en Barcelona con motivo del Trofeo Guiteras, organizado por el Club Natación, ha obtenido un clamoroso éxito al lograr el tiempo de 6 m. 49 s. en los 400 metros espalda, mejorando la plusmarca absoluta española que a ella pertenecía con 6-57-3 desde el 20 de junio de 1940. Ocho segundos tres décimas, por tanto, de mejora.

Asimismo ha igualado por segunda vez la marca nacional y catalana de 200 metros espalda, la primera en poder de la madrileña Marta González, del Canoe.

Podemos envanecernos quizá un poco por haber acertado en nuestros pronósticos, porque seguramente jamás fuimos tan optimistas respecto al futuro de una nadadora. Bien es verdad que de la simpática y menuda figura de Mary, pletórica de entusiasmo y afición, es bien fácil predecir sin temor a que le deje a uno mal.

Como nuestra modesta prosa quedará empobrecida por la elocuencia de los números, vamos a reseñar los datos estadísticos que son el resultado esquemático de la hazaña que comentamos:

**Historial del record español de 400 metros espalda**

7-44-8, María Aumacellas.
7-28-2, María Aumacellas.
7-21-6, Mary Bernet.
7-18-9, Marta González.
7-05-8, Mary Bernet.
6-57-3, Mary Bernet.
6-49-6, Mary Bernet.

**Historial del record español de 200 metros espalda**

3-49-0, María Aumacellas.
3-35-4, María Aumacellas.
3-31-0, María Aumacellas.
3-27-0, Carmen Soriano.
3-25-0, Marta González.
3-24-8, Mary Bernet.
3-16-0, Mary Bernet.
3-15-0, Marta González.

(Igualado por Mary Bernet los 3-15 en julio de 1942, piscina de San Sebastián.)

* * *

Hay algo que en natación nunca falla: nos referimos al entrenamiento. La preparación es como una buena tierra que, labrada, da su fruto. Si a la preparación añadimos la recia moral de un valor tan definido como lo acreditó Mary Bernet en el Náutico tinerfeño al tomar parte y salir victoriosa en tres de las pruebas inscrita, la seguridad en el triunfo es absoluta. Este es el caso de la excelente nadadora catalana. Simpatía, clase y perseverancia hasta el extremo en su modestia y personalidad de deportista. Con sus nuevos registros recoge el premio a una temporada de trabajo constante, de silenciosa preparación, prometedora de los mayores triunfos: la plusmarca.

Bien empezó la temporada de 1943, que además de las citadas marcas señaló 1-17-4 en 100 metros libres y 1-27-8 en espalda, igualando su registro regional a ocho décimas del nacional, que detenta la madrileña. También en 200 metros espalda tenía señalados esta temporada 3-15-8, y con 1-29-9 mejoró el record personal que poseían las hermanas Soriano, con 1-33-5 en el individual 3 x 33 estilos del Rómulo Bosch y Catarineu.

No ha de parar aquí el empeño y tesón de Mary Bernet, que antes de verla en Motjuich defender sus tres títulos nacionales nos deparará grandes sorpresas. Esta de ahora no lo fué para nadie; lo esperábamos todos. Lo que nos sorprendió fué no haber visto anunciado en la Prensa su intento para su homologación con la antelación que prevé el reglamento cuando estos intentos no son efectuados en festivales oficiales.

MARY BERNET

Al felicitar a Mary Bernet lo ofrecemos a nuestras jóvenes nadadoras como ejemplo vivo a seguir. Sólo entrenándose perseverantemente con cabeza y con estudio se puede llegar lejos en natación. No olvidarse de esto las que empiezan y las que, sabiéndolo, se olvidaron de ello.

Enrique UGARTE

CICLISMO

### El veterano Cuesta ha fallecido

GIJON, 14.—A los sesenta y cinco años de edad ha fallecido en Veriña el que fué conocido corredor ciclista Jesús Cuesta González.

Desde principios de siglo tomó parte en las más importantes pruebas, y en la gran carrera Vuelta a Cataluña, en 1908, de carácter internacional, y en la que actuaron los más destacados corredores franceses, fué proclamado campeón.

También corrió varias veces en los campeonatos de fondo en carretera en Bilbao, Valencia, Madrid, Gijón y Barcelona, obteniendo buenas clasificaciones.

La última prueba en que tomó parte fué en el año de 1935, en Gijón, a los cincuenta y siete años de edad, en carrera de velocidad, obteniendo la victoria.

### La pista de Gracia, reconstruída

BARCELONA, 14.—Reparados los desperfectos que produjo en el campo de Gracia el incendio ocurrido hace meses, el domingo se reanudará la temporada ciclista en la pista que existe en el citado terreno, que también ha sido objeto de mejoras, al igual que la tribuna destinada a preferencia, que se ha reparado totalmente. (Mencheta.)

El coronel Pascot, comisario general de Deportes francés, estrecha la mano de los participantes en los recientes campeonatos nacionales de esquí celebrados en Briançon. (Foto Ortiz.)

ATLETISMO

### Tres noticias atléticas

Revuelta—el notable atleta vallisoletano—ha mejorado recientemente en Bilbao la marca nacional universitaria del salto de longitud, con 6,76 metros. La marca anterior pertenecía a Artich (bilbaíno), con 6,72, lograda hace dieciséis años.

—Adarraga, el magnífico elemento del S. E. U. madrileño ha firmado su correspondiente licencia como atleta de la Federación Guipuzcoana.

—La Federación Atlética Vizcaína se ha renovado. Y se espera de los nuevos dirigentes un resurgir del atletismo vasco que le haga volver a ocupar los puestos de honor que siempre ha tenido en las tablas de records y campeones.

POLISPORTIVA

## Cuatro campeonatos de España se pondrán en juego en unos días

### *Del "stick" a la marathon, pasando por el ring y la torre y el alfil*

Durante los próximos días del 17 al 19 inclusive, San Sebastián será escenario del campeonato nacional de hockey para el año en curso. Ocho equipos de toda España se reunirán en la perla del Cantábrico para dirimir en escasos encuentros el título nacional, hoy en propiedad del Barcelona H. C., equipo que no podrá defender su posesión, ya que no ha logrado clasificarse debidamente en el torneo regional catalán.

Estos ocho equipos representan a Cataluña (dos), Guipúzcoa (dos), Valencia, Vigo y Madrid (dos). Realizado el sorteo correspondiente, el domingo se jugarán las semifinales y los encuentros para la Copa de Consolación entre los vencidos. Y el lunes se disputarán las dos finales. Y como detalle diremos que su celebración servirá para inaugurar con la máxima brillantez Amara, el nuevo terreno de deportes municipal de San Sebastián.

* * *

El día 25, y en Zaragoza, por novena vez, se pondrá en juego el título nacional de la marathon. Se disputará la prueba sobre el mismo recorrido que en 1940 con ocasión de la sexta edición del campeonato. Sobre los 42 kilómetros de carretera, Aragón y Cataluña otra vez frente a frente. Las restantes regiones no "existirán" en esta competición. Quizá Castilla...

No creemos que Juan Ramos acuda a Zaragoza el día 25. Y en ese caso, aragoneses y catalanes librarán fuerte lucha; aquéllos, para renovar su éxito del 42; éstos, por intentar una revancha de la derrota de San Sebastián, en donde los maños acapararon los puestos de honor. Lucha cerrada la que espera sobre el alquitranado aragonés para el día 25...

* * *

El martes próximo, sobre el ring de Fiesta Alegre, el campeonato nacional de los plumas entre Librero, el poseedor actual del título, y Peiró. El tan esperado combate va a disputarse en fin. Tres títulos actuarán en esta noche: gallos y plumas, en poder de Librero; ligeros, en manos de Peiró. Y la pelea de estos dos hombres dará ocasión a una lucha quizá no muy brillante, pero sí, desde luego, emocionante en extremo, ya que frente a frente habrá dos púgiles de parecidas características, conocedores ambos de los "trucos" del contrario.

* * *

Mañana comienza el cuarto campeonato nacional que tratamos en estas líneas: se trata del de ajedrez. En realidad no es un auténtico campeonato, sino un paso al frente hacia la disputa del título. Como se sabe, se trata de buscar un vencedor en el torneo que sea opuesto en verdadera final al actual campeón nacional, Rey Ardid.

De los jugadores que actuarán en la competición que nos ocupa, dos —los actuales campeones de Cataluña y de Castilla—esperarán a sus compañeros en las partidas finales. Doce regiones participarán en el torneo. Y como dato curioso digamos que un niño de once años—un gran valor ajedrecístico, según nos dicen—representará a Baleares...

N. P.

BALON A MANO

### Campeonato femenino del F. de J.

El día 25 de este mes comenzará a disputarse el campeonato femenino de balón a mano, jugándose las eliminatorias en Córdoba, Murcia, Toledo, Lérida, León, Logroño, Valladolid y Zaragoza. Los cuartos de final se celebrarán luego en Cuenca y Badajoz, a mediados de mayo, para disputar la final en un campo todavía sin designar.

PELOTA VASCA

## Semifinales del campeonato de aficionados

### Tres partidos de pala, cestapunta y mano, en Recoletos

OLASO

Una gran noticia para los aficionados madrileños al deporte de la pelota vasca. Nada menos que tres van a ser las especialidades a eliminarse el próximo domingo, día 18, por la mañana.

En el frontón Recoletos luchará Cataluña contra Castilla a pala. La pareja catalana estará integrada por Caralt y Gurría, que ya el domingo pasado vencieron a Castilla en Barcelona por dos tantos (45-43), a la que representaban Ibarrondo y Olaso.

En cesta-punta nos envía Cataluña a Campabadal y Matesanz, que quedaron subcampeones la temporada pasada, a los que opondrá Cstilla la pareja Julián y Arrate.

En el frontón Madrid, y el mismo día 18, se eliminarán Cataluña y Salamanca a mano, tanto en manomanista como por parejas. A Cataluña le representará en solitario el manista Pascual, y por parejas, Merino y Gudiols. A Salamanca defenderán Irura y Elzaguirre, subcampeones de 1942, de sobra conocidos por la afición madrileña, con la particularidad de que Irura tomará parte tanto en solitario como en el partido por parejas.

**El trabajo artesano tiene una jerarquía y una tradición que el nuevo Estado se propone revalidar a través de los concursos de la Obra Sindical Artesanía.**

# SECCION DE ANUNCIOS POR PALABRAS

## OFERTAS-VARIOS-DEMANDAS-AGENCIAS-ALQUILERES-ETC.

### TARIFA: CINCUENTA CENTIMOS PALABRA

**Estos anuncios se reciben en la Administración de PUEBLO, Narváez, 72, y en las Agencias:**

ALAS, Alcalá, 32.
Agencia PRADO, Montera, 15.
HIJOS DE V. PEREZ, Cruz, 7, entresuelo.
LA PRENSA, Carmen, 10.
LOS TIROLESES, Peligros, 2.
Publicidad GISBERT, Arenal, 1, segundo.
PUBLICITAS, S. A., avenida de José Antonio, 31.
Publicidad Domínguez, plaza Matute, 10.
HELIOS, Duque de Sexto, 32.
DARDO, S. A. DE PUBLICIDAD, avenida de José Antonio, 16.

**ALQUILERES**

ALQUILARIA cuarto hasta 250. Alrededores Narváez. 62600.

NECESITO urgencia piso Argüelles hasta 350 pesetas. Teléfono 32877.

TRES balcones oficinas. Fuencarral, 10. 27059.

**AUTOS**

¡¡NEUMATICOS!! Todas marcas. Precios oficiales. Gestión rapidísima solicitándolos Casa Codes. Carranza, 20. 34624.

CAMION Dodge, estado y ruedas nuevas. Embajadores, número 46. 76597.

SE vende Hispano 36 caballos, inmejorable estado, neumáticos nuevos. Castelló, 11.

COMPRO camioneta una tonelada. Teléfono 53662.

**COMPRAS**

NINGUN artículo usado podrá venderse, según lo dispuesto en la legislación vigente, a mayor precio del 80 por 100 del señalado en la tasa.

ALHAJAS, brillantes, objetos de oro, plata, platino, relojes, papeletas del Monte. La que más paga. La Cubana Preciados, 52.

COMPRARIA tractor "Oruga" completa hasta 25 HP. Aceite pesado o gasolina. Ofertas por escrito a señor Vallejo. Apartado 40

**FINCAS**

LORCA. Administraciones de fincas rústicas y urbanas, compraventa, hipotecas, vitalicias de rentas. José Antonio, 11. Teléfono 26850.

VENDO casa bien situada, pocos inquilinos, 415.000 pesetas, menos hipoteca. Mitalles-Victoria. Barquillo, 21. Tardes.

ESPLENDIDA finca paseo Recoletos vendo 2.000.000. Teléfono 16279.

**HIPOTECAS**

MADRID, provincias. Hortaleza, 59. Ortuño. 18006.

TENGO dinero disponible para hipoteca. Teléfono 26850.

**HUESPEDES**

COMPLETA, ocho; agua corriente. Ballesta, 9. Alonso.

PENSION económica, Atocha, 94, se-

PARTICULAR estable, confortísima. Alvarez Quintero, 4, tercero izquierda. gundo.

PARTICULAR confortable. Alberto Bosch, 12, principal C.

**OFERTAS**

NECESITANSE ebanistas, carpinteros, torneros de 1.ª y 2.ª Dirigirse por escrito Apartado 702, Madrid, o presentarse Compañía Euskalduna. Villaverde Bajo.

**RADIO**

PLAZOS, contado, aparatos radio. Ultra-Radio, Madrazo, 24. 11477.

**TRASPASOS**

TIENDA Cava Baja, dos huecos, también liquido tinajas. Teléfono 53690.

**VENTAS**

NINGUN artículo usado podrá venderse, según lo dispuesto en la legislación vigente, a mayor precio del 80 por 100 del señalado en la tasa.

CLINICA dental excelente, completa, véndese en Santander. Razón: Madrid. Teléfono 20220.

MOTORES, transformadores, compraventa. Talleres Saavedra. Huertas, 40.

VENDESE máquina "Victoria" de cigarrillos. 18702.

VENDESE bicicleta nueva. Narváez, 19, portería.

VENDO radio Philips americana, alterna, último modelo. Fernández Ríos, número 82.

M.C.D. 2022

# LLEGA A SANTIAGO S. E. EL JEFE DEL ESTADO

## EL TEATRO DE LOS NIÑOS

**Por José Antonio CORTAZAR**

He asistido hace pocos días, con gozo ferviente, a una representación de la obra infantil "Rosalinda", que ha dado el Teatro Lope de Rueda, recientemente fundado por la Vicesecretaría de Educación Popular. Ha nacido este Teatro, colocado bajo la advocación de aquel Lope de Rueda que vivió la niñez y la adolescencia del robusto arte dramático que después alcanzaría la inmortalidad en el siglo XVII, para servir la imaginación ilusionada de ese público infantil que vive adentrado profundamente en el reino alegre de la fantasía.

Ningún nombre mejor para bautizar la empresa que comienza. Sobre un tabladillo desmontable, en el mismo carro achacoso de la farándula, Lope de Rueda, actor y autor, recitaba de pueblo en pueblo, por todos los caminos españoles, los balbuceos del hondo teatro de España en presencia de ese público asombrado e infantil que es el público de todas las épocas de nacimiento o renacimiento del teatro. Hoy también este Teatro que lleva por escudo la limpia ejecutoria de Lope de Rueda se dirige, como hace siglos, al mismo público de España, que si no en la edad y en el tiempo es idéntico al de entonces en el espíritu. Abierto a lo prodigioso, con los ojos deslumbrados por la aventura y la hazaña, angustiado por el triunfo aparente del mal, pero presintiendo la alegre esperanza de la victoria última del bien, reacciona el público infantil de hoy como el maduro de entonces del mismo unánime modo—sano y elemental frente a este teatro morboso y de encrucijada que tantas veces hemos padecido—ante los problemas humanos que clavan su verde airón de poesía en el escenario. Por eso ninguno como este público infantil, que, suspenso el ánimo, sigue emocionado las torpes acechanzas de la bruja Miramilona al Rey galán y a la linda Rosalinda, se encuentra tan dentro del nervio y del corazón del teatro. La alegre algarabía de los niños participaba en la acción que se representaba como si fuera un personaje más, reviviendo en su alma como ninguno de los actores las pasiones que estallaban junto a las bambalinas de la farsa.

Esta es la verdad fundamental del teatro: la coparticipación del público con su pasión afirmativa o negativa en la escena como si fuera el colofón o el último acto de la obra. El drama o la comedia no termina con la caída final del telón. Es preciso que surja violenta la reacción del público. Por esta causa el teatro que se llama de lectura, el teatro de cámara o el teatro experimental para minorías—forjado en los laboratorios fríos de la mente sin el calor de esa realidad que se llama el público—puede ser magnífico como obra literaria, pero nunca será, en propio sentido, teatro. Le falta el aplauso o la repulsa del público que le haga humano, que le dé corporeidad, que le preste el sello—favorable o adverso, que no es precisamente la crítica literaria, sino el índice de la reacción del público de una época ante la tesis del autor—de la participación de la comunidad en la obra individual.

La grey infantil convocada por el benemérito Teatro Lope de Rueda en el rojo salón del María Guerrero se incorporó de esta manera caliente a la obra desde el primer momento. Sus aplausos y su adhesión crédula a la farsa—como esos gritos angustiosos de advertencia cuando creía que la bruja Miramilona se desataba de sus ligaduras para atacar al Rey y a la niña—subrayaban como nadie el bello cuento de hadas, que cantaba la florida y añeja gracia de siglos en el escenario. Los sentimientos elementales del amor, del bien, del heroísmo y de la virtud—tan antiguos como el hombre—revivían en los aplausos entusiasmados de los niños, que afirmaban así, una vez más, la victoria de la ilusión y del espíritu.

La obra de exaltación del arte dramático español que ha empezado la Vicesecretaría de Educación Popular con el Teatro Lope de Rueda, y que también realizan los teatros nacionales del Español y del María Guerrero, en estos momentos de irresistible decadencia de nuestra adelantada línea dramática, merece ser aplaudida de corazón por todos los que aman de verdad al teatro. No existe mejor medio de educación de multitudes como éste, tan hondamente hincado en el alma popular española. Junto al teatro como espectáculo público está el teatro como escuela. Y escuela selecta de actores es también este Teatro Lope de Rueda, que los forja en el difícil camino de las tablas bajo la sombra del gran actor del quinientos.

Con este nuevo oroganismo, que ya empieza a dar maduros frutos, se incorpora a los españoles desde niños a la gran empresa que hay que realizar en nuestro tiempo de limpieza e higienización de nuestro teatro contemporáneo. Si en el Siglo de Oro quedó prendida del firmamento de la inmortalidad nuestra literatura fué debido a la preparación callada de los años que le precedieron y que le injertaron en el público de su tiempo el alto valor del teatro como símbolo, como pasión y, principalmente, como educación. Así fué posible que aquel pueblo, enraizado en el nervio del espíritu dramático, comprendiera y animara con su adhesión fervorosa y su crítica inteligente las creaciones de Calderón y Tirso, que elevaron al teatro, con sus autos sacramentales, a la más alta cima del espíritu.

## FLOTILLA DE GUERRA EN SEBASTOPOL

La flotilla de protección del puerto de Sebastopol va a salir en viaje de vigilancia. El retén de las tripulaciones recibe la consigna del jefe de la demarcación. (Foto Orbis.)

## EFECTOS PRACTICOS DE LA SOLIDARIDAD CONTINENTAL

### Africa para los europeos, libre tráfico de los mares y Rusia dominada

### UN ARTICULO DE ALEJANDRO PAVOLINI

**ROMA, 14. (S. E. T.)—Un interesante artículo exponiendo la concepción del Eje en cuanto a Europa, después de la victoria, es publicado hoy en "Il Messaggero" por el director de este periódico, Alejandro Pavolini.**

**Juzga el articulista que ya el primer contacto entre el Duce y Von Ribbentrop puso por vez primera de manifiesto el concepto del Eje en cuanto al reordenamiento europeo. Es seguro, agrega, que la reciente conferencia entre Hitler y Mussolini habrá dado un carácter más concreto a dicha concepción europea.**

El Eje no tiene ninguna Carta del Atlántico ni ha publicado manifiestos similares. Sin embargo, las declaraciones que suelen hacerse después de cada entrevista entre los dos caudillos del Eje permiten reconocer los diferentes puntos contenidos en el programa de Alemania e Italia, los cuales pueden resumirse así:

Solidaridad continental: Los efectos prácticos de este programa culminarán en un aprovechamiento colectivo, en favor de Europa entera, de todos los bienes del Continente y de Africa. Primero, habrá que asegurar a los europeos el Continente africano, distribuído en partes iguales; segundo, libre tráfico en los mares, y tercero, Europa entera tendrá que disponer de la Rusia europea.

**JUSTICIA SOCIAL**

"La distribución de las reservas económicas del Mundo—agrega Pavolini—en proporciones iguales no constituye ya ninguna exigencia de las potencias del Eje, sino que es parte y resultado de sus acciones victoriosas." Otro de los fines perseguidos por el Eje en interés común del Continente europeo consiste en la justicia social e internacional.

Si el comunicado final sobre la entrevista entre el Duce y el Führer declara haberse reafirmado todos los propósitos comunes perseguidos en pro de la defensa de la cultura europea, ello quiere decir que esa defensa interesa tanto al católico portugués como al ortodoxo búlgaro, al bibliotecario de Reims y a los campesinos romanos, al pastor y al labrador suizos y al armador de Riga, o sea a todos aquellos que en ningún caso quieran que sean bolchevizados sus países. Los soldados del Eje libran, pues, una batalla que reviste carácter nacional, y al mismo tiempo, y por primera vez, europeo.

### La U. R. S. S. amenaza a Europa con una "paz de cementerio"

BERLIN, 14.—Acerca del fusilamiento de los 10.000 oficiales polacos por los bolcheviques, la "Correspondencia Diplomática y Política Alemana" declara, entre otras cosas:

"Desde la revolución comunista de 1917 ha sido siempre un principio soviético el de aniquilar a todos los adversarios, reales o en potencia, del régimen bolchevique.

Las enormes fosas de Katyn, con sus testimonios de crueldades y asesinatos, son una prueba evidente para todas las naciones del Mundo, y especialmente de Europa, de lo que sería el Continente europeo sometido a la influencia del Kremlin: una paz de cementerio." (Efe.)

## Asiste a un Benedictus en la Catedral

SANTIAGO DE COMPOSTELA, 14. — A las cuatro de la tarde comenzaron a llegar procedentes de La Coruña diversas personalidades para asistir al recibimiento de Su Excelencia el Jefe del Estado, que procedía del Pazo de Meirás. A esa hora llegaron el gobernador civil de La Coruña, y momentos después, el ministro de Obras Públicas con su esposa y la hermana del Generalísimo, doña Pilar Franco de Jaráiz, así como el director general de Ferrocarriles. El ministro, adelantándose a la visita de Su Excelencia el Jefe del Estado, estuvo en la Catedral orando ante el altar mayor y ganando el jubileo del Año Santo. Aproximadamente a las cuatro y media de la tarde, el volteo de las campanas y el estampido de cohetes y bombas de palenque anunciaban la llegada a Compostela de Su Excelencia el Jefe del Estado, al que acompañaban su esposa, el capitán general de la región y los jefes de sus Casas Militar y Civil. Seguían al coche del Generalísimo otros automóviles ocupados por distinguidas personalidades.

**Su Excelencia se dirigió a la Catedral por la Puerta de la Azabachería, donde una compañía de Infantería con banda y música le rindió honores. El Jefe del Estado, después de pasar revista a las fuerzas, penetró en el templo, siendo recibido en la puerta del mismo por el arzobispo y Cabildo, así como por el gobernador civil, alcalde y otras personalidades. Su Excelencia el Jefe del Estado, bajo palio, cuyas varas portaban seis capitulares, se dirigió al altar mayor, donde oró unos momentos ante la imagen del Apóstol Patrón de España. Seguidamente ocupó un sitial en el altar y se cantó un Benedictus, funcionando el botafumeiro.**

**A las cinco menos diez de la tarde daban por terminados los oficios religiosos, y Su Excelencia abandonaba la Catedral, saliendo por la Puerta de Platerías, para dirigirse en automóvil, con su séquito, a la nueva estación del ferrocarril.**

**El paso de Su Excelencia ha sido seguido por toda la ciudad con vítores y aplausos y los gritos de "¡Franco! ¡Franco! ¡Franco!"**

## Después de bendecir el arzobispo la vía férrea, el Caudillo sube al nuevo convoy

### *El pueblo prorrumpe en aclamaciones y vítores*

**SANTIAGO DE COMPOSTELA, 14.—En la estación se hallaban formadas una batería y las Milicias Universitarias para rendir honores al Caudillo, quien hizo su entrada a las 5,25, acompañado de su esposa, el ministro de Obras Públicas, jefes de las Casas Militar y Civil y autoridades. Le esperaban el capitán general, general Solans, y el capitán general del Departamento del Ferrol, Moreno Fernández. Después llegó el arzobispo. El Caudillo, al descender, revistó las fuerzas que le rindieron honores, y fué saludado por el capitán general del Departamento, el jefe provincial, Pombo; gobernador civil de la provincia, Ayuntamiento en pleno, Archicofradía del Apóstol y demás autoridades y jerarquías allí presentes. Seguidamente el Caudillo y su esposa ocuparon dos reclinatorios a ambos lados de un altar portátil, en el que se hallaba situada la imagen del Apóstol, obra del escultor Cambiano, que preside de ordinario la sala capitular de la Catedral, donde se celebró la bendición de la vía férrea, con antífona, cantos del Benedictus y solemne Tedéum. La ceremonia fué oficiada por el arzobispo, quien al terminar dió la bendición al pueblo.**

**Seguidamente el Caudillo subió al último vagón del convoy, partiendo éste a las seis menos cuarto en punto de la tarde, entre aclamaciones del gentío y a los gritos de "¡Franco, Franco, Franco!" y vítores a España. (Mencheta.)**

### CONTRAALMIRANTE EYSSEN

Contraalmirante Eyssen, que con un crucero auxiliar efectuó desde 1940 una travesía hacia el Océano Pacífico, pasando por el norte de Siberia.

## BIBLIOGRAFIA ESPAÑOLA DEL MAR

*Bajo el alto patronato del ministro de Marina, el vicesecretario de Educación Popular y el canciller de la Hispanidad la Exposición Nacional del Libro del Mar que se celebrará en Barcelona se anuncia, apuntábamos ayer, como un acontecimiento de alcance universal. Al loable esfuerzo del Consejo de la Hispanidad y del Ministerio de Asuntos Exteriores en la tarea de dotar de amplio y profundo ambiente histórico a los actos colombinos de este año nos es grato hoy añadir y precisar con algunos datos la magnitud de la obra del Instituto Nacional del Libro Español que, a efectos de esta Exposición, ha elaborado un "Ensayo de Bibliografía Marítima", precedido por varios importantes artículos de personalidades, para juzgar de cuya importancia máxima en orden a los estudios bibliográficos que sobre el mar se han realizado jamás en España nos bastará con señalar que en él están incluídas más de 4.700 obras que, divididas en setenta secciones, recogen un total de 15.000 nombres. En esta completísima bibliografía de cuanto España ha publicado sobre el tema apasionante del mar queda recogida la vieja y nueva ciencia marinera de los españoles a lo largo de los siglos y cuantas contribuciones del mismo origen han dotado de bases, en más de un aspecto, a los principios mundiales de la navegación. Completan el monumental trabajo bibliográfico las traducciones en lenguas extranjeras que en gran número se hicieron en todos los tiempos.*

*Un doble signo de entrañable raigambre española preside esta Exposición: de un lado, Colón y la Hispanidad, y del otro, el Mediterráneo y don Juan de Austria. El almirante que navegó con velas y sangre españolas regresaba, hace ahora cuatrocientos cincuenta años, después de iluminar con la fe de España el medio mundo misterioso e inexistente de la América, a esa ciudad de Barcelona que muy pronto conmemorará la fecha del mejor modo imaginable: con la prueba del amor y el desvelo patrios hacia el problema y la aventura del mar de todos los tiempos. Pero quizá de poco hubiera servido la gesta descubridora si España no hubiese detenido al turco en Lepanto, derrotando así para siempre la amenaza contra el imperio cristiano por medio del brazo juvenil del de Austria. La defensa del mar de la civilización cristiana y el descubrimiento de la frontera inverosímil del tenebroso mar inexplorado fueron hazañas estelares que dieron con otras a nuestra Patria la posibilidad de decir hoy, con la apertura de nuestros textos marítimos a la avidez intelectual del Mundo, que Europa aprendió a navegar en libros españoles y, lo que monta tanto, que barcos españoles y pechos españoles abrieron a Europa la gran ruta que sólo a nuestra fe tenía Dios reservada.*

## Han comenzado en Barcelona las fiestas colombinas

### *FUERON INAUGURADOS EL MUSEO Y EL INSTITUTO DE HISTORIA*

### El ministro de Asuntos Exteriores y el embajador de Portugal salen para Barcelona

**Con otras personalidades asistirán a los actos evocadores de Colón**

Esta tarde, a las siete, ha salido de Madrid el tren especial dispuesto por el Consejo de la Hispanidad para trasladar a Barcelona a los diplomáticos americanos, que contribuirán con su presencia al mayor esplendor de las fiestas organizadas en la ciudad mediterránea para conmemorar el 450 aniversario del primer regreso americano del Descubridor.

Viaja en este tren el señor ministro de Asuntos Exteriores y presidente del Consejo de la Hispanidad, general conde de Jordana, con sus ayudantes, el teniente coronel don Carlos Souza y el duque de Aveydo, y acompañado asimismo por el señor Doussinague, director general de Política Exterior; por el señor marqués de Auñón, jefe de Relaciones Culturales; don Rafael de los Casares, de la Sección de Protocolo, y don Felipe Campuzano, jefe del Gabinete diplomático.

También se traslada a Barcelona en este tren, invitado especialmente por el señor ministro de Asuntos Exteriores, el embajador de Portugal en Madrid, señor Teotonio Pereira. La presencia de nuestro fraternal vecino peninsular en estas fiestas hispánicas, personificada en la ilustre figura de su embajador, completa así gentilmente—por la tradicional fuerza descubridora que Portugal lleva consigo—el bloque de los grandes pueblos americanos, juntos hoy ante el Mundo en este gran aniversario colombino que se conmemora.

### Reanudación del culto en la iglesia de Santa Agueda

**BARCELONA, 14.—Han empezado los actos conmemorativos del 450 aniversario de la llegada de Colón a Barcelona. A las once se ha reanudado el culto en la iglesia de Santa Agueda, del antiguo palacio de los Reyes de Aragón, joya artística del siglo XIV, declarada monumento nacional por Real decreto de 11 de junio de 1886. Esta iglesia fué saqueada e incendiada en las luctuosas jornadas de 1835, hace ya ciento ocho años, y desde entonces fué destinada a diversos actos. Y últimamente estaba dedicada en su interior a Museo Arqueológico Provincial. En el exterior de la iglesia, que da a la histórica plaza del Rey, los Reyes Católicos recibieron al almirante Cristóbal Colón, quien les dió cuenta del descubrimiento del Nuevo Mundo.**

Han asistido al acto el gobernador militar, general Moreno Calderón; alcalde y tenientes de alcalde, rector de la Universidad, decano de la Facultad de Filosofía y Letras, general Ferrater, comandante general de Artillería, varios ex alcaldes de Barcelona expresamente invitados, directores de los Museos, representaciones de entidades académicas, culturales, artísticas y otras numerosas personalidades. La plaza del Rey se halla, con este motivo, profusamente adornada con banderas nacionales y del Movimiento y ricos tapices. Numerosos fieles han asistido también a este acto, en el que ofició el canónigo doctor Montagud. Después de la ceremonia religiosa, las autoridades y personalidades admiraron el sepulcro de Santa Eulalia que allí se conserva. Las autoridades y personalidades se trasladaron al antiguo edificio de la Casa Padellás, instalada en la plaza del Rey, para inaugurar oficialmente el Museo histórico de la ciudad, y del Instituto Municipal de Historia de Barcelona. El alcalde, señor Matéu, pronunció un discurso, en el que puso de relieve la obra realizada por el Ayuntamiento para la creación de este Museo Histórico. Seguidamente las autoridades, jerarquías y demás personalidades recorrieron las distintas dependencias del nuevo Museo. Hacia el final del acto llegó a la Casa Padellás el almirante Bastarreche, que acababa de llegar a Barcelona procedente de Cartagena. (Cifra.)

#### Llegada de personalidades

BARCELONA, 14.—De Madrid han llegado en el expreso el delegado del Frente de Juventudes, camarada Elola, y el marqués de Valterra, comisario del Instituto Social de la Marina, para asistir a las fiestas colombinas. Asimismo ha llegado el jefe nacional de la Obra Maternal del Instituto Nacional de Previsión, doctor Bosch Marín, quien inaugurará en estos días los dispensarios que la Obra ha establecido en las provincias de Barcelona y Gerona. Asistirá a los actos el subcomisario del citado Instituto y consejero nacional, camarada Rivero.

El capitán general del departamento marítimo de Cartagena, almirante Bastarreche, ha llegado a bordo del minador "Vulcano". Fué cumplimentado en el puerto por el capitán general de la región, teniente general Moscardó; comandante de Marina, señor Montero; jefe del Estado Mayor de la región, general Láfuente, y jefes y oficiales de la Armada. Una compañía de Infantería del regimiento número 50, con bandera, banda y escuadra, rindió honores al almirante Bastarreche, quien, en unión del teniente general Moscardó, revistó a dichas fuerzas, que luego desfilaron ante ellos y restantes personalidades. El almirante Bastarreche obsequió más tarde con una copa de vino español a las autoridades que le recibieron. La recepción se celebró en la cámara del "Vulcano", reservada para el capitán general de aquel departamento marítimo. Poco después el almirante devolvió la visita, en su despacho oficial, al capitán general de la región, y seguidamente se trasladó a las Atarazanas para visitar los trabajos de instalación de la Exposición del Libro del Mar. (Cifra.)

#### El nuncio de Su Santidad, en Barcelona

BARCELONA, 14.—Ha llegado el nuncio de Su Santidad, monseñor Cicognani, quien se trasladó directamente al palacio episcopal, donde fué recibido por el prelado de la diócesis.

#### El embajador de la Argentina visita el Monasterio de Montserrat

BARCELONA, 14.—El embajador de la Argentina en España, don Alberto Palacios Costa, marchó a Montserrat acompañado del gobernador civil y jefe provincial del Movimiento y otras autoridades, jerarquías y personalidades. En el Monasterio fué recibido por los abades. El embajador y sus acompañantes oraron en la cripta de Nuestra Señora de Montserrat, cantando la Escolanía, en su honor, una Salve. A mediodía almorzaron en el Monasterio. A las cinco de la tarde, de regreso a Barcelona, asistió, en la residencia del cónsul general de dicha nación, don Angel A. del Molino, a una recepción que éste ofreció en su honor. (Cifra.)

#### Entrega del códice del Consulado del Mar

BARCELONA, 14.—En las Atarazanas, donde mañana será inaugurada la Exposición del Libro del Mar, se ha celebrado el acto de entrega por el Ayuntamiento de Valencia del valioso códice del Consulado del Mar, que figurará en el citado certamen.

### El director de la Escuela Superior del Ejército, en Andalucía

CORDOBA, 14.—El director de la Escuela Superior del Ejército, teniente general Kindelán, y los jefes que siguen un curso en la misma visitaron esta mañana detenidamente los talleres de la fábrica de construcciones de la Sociedad Española Electro-Mecánica. Les acompañaban el director de la citada fábrica, ingenieros y otro alto personal de la misma. Después emprendieron viaje hacia Sevilla. (Cifra.)

#### Llegada a Sevilla

SEVILLA, 14.—A las dos de la tarde llegaron de Córdoba el director de la Escuela Superior del Ejército, teniente general Kindelán, y los 14 generales y 32 coroneles que hacen en dicho centro el curso de mandos superiores y que realizan actualmente un viaje de prácticas.

### FUTUROS MISIONEROS

Estos jóvenes sacerdotes católicos forman parte de un grupo de cien futuros misioneros que actualmente se están preparando en el Seminario de Maryknoll para ser enviados a las remotas regiones suramericanas. Dentro de poco emprenderán su abnegada labor y traerán al seno de la Iglesia muchos miles de seres todavía infieles. (Foto Ortiz.)

### ULTIMAS NOTICIAS DE TUNEZ

## LAS VANGUARDIAS DEL OCTAVO EJERCITO OCUPAN ENFIDAVILLE

### *Probable pausa en las operaciones*

ARGEL, 14.—Las vanguardias del octavo ejército han ocupado Enfidaville, dice Radio Argel.

Aunque el general Montgomery ordenó a su ejército prosiguiera la ofensiva hasta la conquista total de Túnez, se juzga probable una pausa en las operaciones, pues se supone que las posiciones de la nueva línea germanoitaliana deben de ser fuertes y exigirán una reagrupación de fuerzas y coordinación entre los elementos de los varios ejércitos aliados que intervienen en la lucha.

La línea actual presenta probablemente los siguientes caracteres: Parte de la costa norte, al este del Cabo Serrat, traza un gran arco sobre las montañas Atlas y llega hasta un punto de la costa oriental al norte de Enfidaville. Este arco presenta numerosas irregularidades imposibles de determinar, siendo las más importantes el entrante marcado por los últimos ataques del primer ejército británico en la región de Médjez-el-Bab y el saliente al sureste, que engloba las posiciones de Pont du Fahs hasta Enfidaville. El terreno es muy accidentado y la defensa está favorecida por estas condiciones.

La llegada de las vanguardias de Montgomery a Enfidaville sitúa a éstas al pie mismo de las estribaciones orientales del Atlas, donde Rommel debe tener sistemas de posiciones defensivas.

En la región entre Queruán y Pont du Fahs, las tropas franconorteamericanas hicieron un avance.

La actividad de ambas aviaciones es intensa, con dominio evidente de los aliados. (Efe.)

### Maurras, gravemente enfermo

PARIS, 14. (S. E. T.)—El conocido escritor y político francés Charles Maurras, jefe de la Acción Francesa, se halla gravemente enfermo.

## Primera suspensión del fuego en una lucha de veintidós meses

### CARRETERAS Y CAMINOS SE ENCUENTRAN INTRANSITABLES

### *El Alto Mando alemán aprovecha la pausa en Rusia*

**BERLIN, 14. (S. E. T.) (Urgente.)—Actualmente la situación militar en el frente oriental soviético es como sigue, según ha expuesto el portavoz militar alemán:**

**La relativa tranquilidad que desde hace diez días se observa en todo el frente oriental puede interpretarse como la "primera suspensión del fuego en la lucha que viene librándose desde hace veintidós meses".**

Indudablemente, desempeñan también un papel preponderante en muchos sectores las condiciones meteorológicas de la presente estación. Numerosos ríos han experimentado una notable crecida, y las carreteras y caminos están intransitables. Pero esto, indudablemente, no puede ser el motivo exclusivo de que los Soviets hayan paralizado absolutamente la lucha, mucho menos puesto que el año pasado atacaron, y en gran escala.

Con interés tanto mayor los observadores militares del Mundo entero siguen todos los indicios susceptibles de hacer prever que pronto va a terminar el paréntesis. El Alto Mando alemán acogerá con cierta satisfacción la actual pausa porque así puede realizar los preparativos para las nuevas e importantes operaciones ya anunciadas de un modo concluyente y claro. (Efe.)

### LOCALIDADES DE LIGURIA, SICILIA Y CERDEÑA, BOMBARDEADAS

**La aviación anglonorteamericana perdió diez aparatos**

**ROMA, 14.—El comunicado italiano de hoy dice:**

**"Localidades de Liguria, Sicilia y Cerdeña han sido bombardeadas por la aviación anglonorteamericana. Se señalan daños de alguna importancia en Trapani. Estas incursiones han causado en total 25 muertos y 30 heridos entre la población civil. Seis aparatos fueron derribados por las baterías de la D. C. A., y otros cuatro, por nuestros cazas." (Efe.)**

#### Los campesinos venecianos se ofrecen a acoger niños evacuados

VENECIA, 14.—Más de 500 campesinos de la región veneciana se han ofrecido voluntariamente a acoger a los niños indigentes que sean evacuados de las ciudades bombardeadas. (Efe.)

#### Comunicados británicos

LONDRES, 14. — Comunicado del Ministerio del Aire:

"Aparatos del servicio de bombardeo efectuaron la pasada noche un intenso ataque contra la base naval italiana de La Spezia.

Otros aviones del mismo servicio atacaron los objetivos de Alemania occidental a primeras horas de la mañana de hoy.

Tres de nuestros aviones no han regresado de estas operaciones." (Efe.)

* * *

EL CAIRO, 14.—Del Cuartel General de la R. A. F.:

"Bombarderos pesados británicos han atacado Palermo y Mesina la noche del lunes. Todos nuestros aviones regresaron sin novedad.

Aviones enemigos atacaron Trípoli. Un avión alemán fué derribado por nuestros cazas nocturnos." (Efe.)

### Los aviones japoneses, capacitados para atacar América

TOKIO, 14. (S. E. T.)—Los aviones japoneses se hallan actualmente capacitados para atacar el Continente americano. Esta afirmación ha sido hecha por el general de brigada Sato, jefe de la Oficina de Asuntos Militares del Ministerio de la Guerra japonés. Sato agregó que el frente interior ha de cooperar íntimamente con el frente de batalla, a fin de realizar los máximos preparativos y asestar el golpe necesario al Continente americano.

Indicó después que la D. C. A. japonesa ha sido perfeccionada considerablemente a causa de varios importantes inventos. La tarea más destacada de la industria de armamentos del Japón—prosiguió diciendo—es el empeño de aumentar constantemente la producción de aviones.

El general Sato hizo uso de la palabra ante 80 inventores japoneses que han adquirido méritos y han sido distinguidos por el Ministerio de la Guerra japonés. La mayoría de estos inventos se relacionan con la construcción de aviones. (Efe.)

### Se ha fracturado una pierna el ministro de Producción Nacional francés

PARIS, 14.—Bichelonne, ministro de Producción Industrial, ha sufrido la fractura de una pierna al chocar el automóvil que ocupaba con un camión. Ha sido hospitalizado. (Efe.)

## ENCARNIZADOS COMBATES EN EL SE. DEL PACIFICO

### "Preludio de futuras operaciones combinadas", dice Curtin

### Resultaron hundidos los barcos norteamericanos que llevaban refuerzos a Nueva Guinea

TOKIO, 14.—En los medios militares japoneses se concede especial importancia a los encarnizados combates aéreos que se libran desde hace varios días en la zona del sureste del Pacífico. Ambas partes intentan, se hace observar en los citados medios, ganar el dominio del aire poniendo en línea grandes formaciones aéreas. No obstante, el fin principal de los bombarderos japoneses es aniquilar a los norteamericanos y destruir sus tranportes navales, tanto más—se añade aquí—cuanto que las fuerzas estadounidenses realizan desde hace tiempo esfuerzos notables para reforzar sus bases avanzadas.

"Desde este punto de vista—hacen constar en los centros militares nipones—hay que conceder gran importancia a los ataques aéreos recientes contra un convoy enemigo en la bahía del Oro, en Nueva Guinea, ya que los barcos, con refuerzos para las posiciones avanzadas del adversario en la costa norte de Nueva Guinea, fueron hundidos en el curso de este ataque. A partir de dicha bahía, los transportes navales siguen probablemente la ruta del litoral. La bahía del Oro ha sido duramente atacada anteriormente por la aviación nipona." (Efe.)

* * *

MELBOURNE, 14.—Los recientes ataques aéreos japoneses son el preludio de futuras operaciones combinadas, ha afirmado el primer ministro australiano, Curtin. Añadió: "Es evidente que los japoneses intentan nuevos ataques contra nuestras posiciones de Nueva Guinea y el archipiélago Salomón. Ciertamente, las islas que contornean el litoral australiano son tan esenciales a los japoneses para una ofensiva en el Pacífico como a los aliados para la defensa de su causa. A pesar de su actividad en otros lugares, el Japón no tiene otro teatro de operaciones que el Pacífico. Sería una simple ilusión creer que los fracasos que ha experimentado en el Norte han provocado cambios fundamentales en los planes nipones. Esta circunstancia hará que se lance a nuevos ataques de mayor importancia." (Efe.)

**Aumentar el rendimiento pecuario es elevar el nivel de vida es-**

CD 202