AÑO XLVI — Núm. 17127

PALMA DE MALLORCA

HORAS DE DESPACHO

Redacción. Desde las once de la mañana a las cuatro de la madrugada.

Administración: Desde las siete de la mañana a las seis de la tarde

Teléfono n.º 2142

Oficinas. Santo Cristo 14 y Campana 5.

La Almudaina

DIARIO DE LA MAÑANA •• AVISOS Y NOTICIAS

1932

Sábado 5 de Noviembre

PRECIOS DE ABONO

	Pesetas
Un mes	2
Extranjero (trimestre)	10
Número suelto . . .	0'10
Id. atrasado. . .	0'15

Iglesias incendiadas

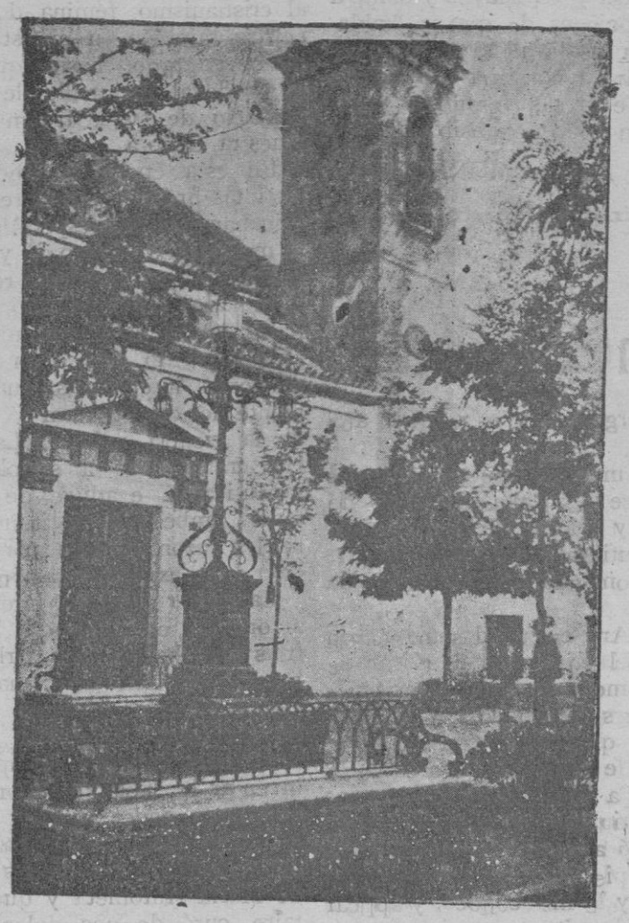

Sevilla.—La iglesia parroquial de Marchena, que fué destruída en parte por un incendio, perdiéndose un magnífico retablo y varias valiosísimas imágenes, entre ellas, una talla del siglo XVII, de la Virgen de los Desamparados

LA ACTUALIDAD

La matanza particular

Al entrar en el mes de Noviembre, la gente del campo, casi toda, con pocas excepciones, prepárase para las clásicas «matances»; que es como el golpe que hace trizas la hucha del año, dado que el cerdo en las familias modestas campesinas es la hucha en la que han depositado durante el año sus ahorros para tener una buena percha, y la manteca necesaria para toda la anualidad.

Hogaño, la terrible epidemia que ha diezmado las pocilgas, ocasionando enormes pérdidas a los ganaderos ha malogrado también muchas huchas del pobre arrebatándole el cerdo que durante el año han cuidado con cariño y han ido acumulando en él sus economías, dicha epidemia a más de los graves quebrantos económicos amenazaba una de las fiestas más típicas de la payesía, la que congrega a toda la familia, la celebración de las «matances», dado que las autoridades sanitarias prohibían la matanza casera en evitación de que fueran utilizadas carnes atacadas por la dolencia que se ha cebado en las reses porcinas.

Y la precaución de dichas autoridades estaba muy en su punto, porque no se podía tener la vigilancia necesaria para que no se aprovechasen reses enfermas, dada la hora y modo de la matanza particular, medio realizada ya al recibir la visita del Veterinario. Lo lógico era disponer que la visita veterinaria fuera lo debidamente eficaz, arreglarla de manera de que el campesino no tuviera que bajar el cerdo al Matadero para sacrificarlo (molestias y gastos) y pudiese sacrificarlo en su casa, sin peligro para la salud del consumidor, y así se ha hecho.

Con las nuevas disposiciones, dada la fijación de los estigmas morbosos en las vísceras, guardando estas intactas hasta la visita del Veterinario, se estará al cabo de la calle, y si por desgracia se encuentran señales de enfermedad, hay tiempo de inutilizar las carnes que no habrán sido aun utilizadas, aun cuando hayan comenzado a ser manipuladas.

Por la propia salud conviene no separarse ni un ápice de las instrucciones dadas. Así se salva la eficacia de las medidas de inspección, sin que tenga que abolirse este año la tradicional fiesta doméstica de las «matances».

Menorca, la isla de la placidez

(Tercero)

Ciudadela, la reina sin trono

Entre el perfume de los afectos que han revoloteado en torno mío, con motivo de la publicación de esta leve serie de artículos, han embalsamado el ambiente de un modo especial unas cuartillas que me han llegado bajo el ojo cerrado del anónimo. Yo las encerraré en el mejor de los medallones de mis recuerdos porque son todo un tarro de bálsamo dulcísimo que vino a untar mis soledades, vertiendo en ellas un hilo claro de cantarina poesía brotada de la fuente siempre viva de un corazón largo de días.

Yo me complazco desde aquí, porque no sé de otros caminos, en corresponder al saludo y al afecto que, sobre las alas blancas de estas dos cuartillas, me ha llegado de Mahón.

* * *

Dije que los hados nos eran propicios en esta mi primera ojeada por la dulce Menorca. Y estaba escrito que allí me reservaban el goce de todos sus matices para que la visión, aunque sólo a flor de piel, fuera completa. Ahora, benévolo auditorio mío, debo tejerte un elogio del viento del que también oí las canciones bélicas y del que probé las caricias de rudeza maternal, a mi regreso, al balancear la cuna del buque sobre los muelles cojines de las ondas mediterráneas.

Porque el sábado fué de Aquelarre. El día, que se había dormido ruboroso, despertó despeinado y malhumorado.

Una rosa a cada galta
teniu perla com dormiu
pero quan vos deixondiu
teniu la color malalta.

Y así el viernes se tornó sábado, pálido y desencajado. Yo no sé que visiones torturarían su sueño. Diz que Amor deja hondas cicatrices bajo las caricias de sus manos de raso y hace que las horas plácidas se tornen irascibles. Pero todas las cosas tienen su arista de encanto. De entre el tejido de las espinas de la zarza la abeja hacendosa liba la miel. Y es cuando los crueles pisotones torturan sus mofletudos carrillos que la uva sangra dulcemente en mosto delicioso. Así también, viendo a Menorca torturada por la «tramuntanada», yo pude probar el viril espectáculo de su lucha con el viento que hacía sonar todas las arpas de los árboles y los saxofones de las hondanadas en concierto grandielocuente. Entonces también corrió el mosto reconfortante y se llenó una casilla del panal de las dulcedumbres, porque pude también contemplar a la Menorca gris, venerable bajo su testa polvorienta y adorable en su gesto dolorido. La recia historia menorquina se me antojó esculpida por los aquilones y fuí explicado de como subsisten los «talayots» y las «taules» a través de las centurias, y como glosan incansables los férreos perfiles de la raza, inconmovibles a través de las borrascas y de las dominaciones, porque la divina tramuntana supo con mano cuidadosamente despiadada, despoblarla de todo lo caduco o endeble para dejar solamente aquello que, por su raigambbre o por su corporeidad, pudiera resistir la caricia de los vendavales, con la serenidad y con la sonrisa de un titán.

La tramontana es una estrofa sáfica en el poema menorquín, largo y undoso como un río perfumado de nardo.

* * *

Los árboles de Menorca son dignos de un poema dantesco. Ellos han sentido el empellón constante del viento, al que ofrecieron la copa de su testa sin contar que, mientras entre el clamor de la caricia se deshilachaban sus ramas y quedaban sus trenzas en gesto de tortura, como un verso plástico de la balada de la desesperación, la corpulencia de sus cuerpos, más que al peso de los años, se doblaba hora tras hora para dejar expedito el paso al aliento de las inmensidades.

Ahora los veis inclinados, a lo largo de los caminos, ancianos de crespa cabellera, de jibas multiformes, como un fantasmagórico cortejo de peregrinos rendidos de cansancio y de penitencia.

* * *

Yo pensaba en esto camino de Ciudadela. Y yo hubiera probado de pulsar mi lira—ese don de Apolo que no hago sino malgastar—en honor de estos árboles y sobre el ara de los caminos.

Pero Ciudadela se erguía hierática ante mis ojos y hube de anegarlos en su regazo amable.

Yo puse en ella mis plantas, emocionado; con la misma emoción con que cogiera entre mis manos febriles el cuerpo fragante de una virgen. Yo anduve por ella con paso receloso, porque a cada esquina de sus largas, misteriosas, torcidas callejas, temía quebrar, con el ruido de mis pasos, el sagrado silencio que vierte sobre ellas los terciopelos de su suavidad. Yo temía respirar para no empañar el claro cristal de su rotonda donde una paz extática abría sus alas inconsútiles. Me extremecía al hablar porque mis palabras, aunque veladas y breves, se me antojaban gritos horrísonos que podían alzar en alarma a los habitantes de los caserones, de aquellos caserones de rostro carcomido por la caricia de las centurias, que yo imaginaba con laberinto de umbrosos salones tapizados de purpurinas draperías, y por do vagaban perezosas las sombras ancestrales recortándose en las doradas cornucopias, con música de espadines y de armaduras.

Yo anduve por Ciudadela con paso receloso. Me embargó su ambiente y mi entrega fué total, sin restricciones. Yo amo esas ciudades cerradas y llenas de misterio, así como amo más a la mujer recatada y honesta que a la ventanera y desparramada. Ciudadela se recoge en ella misma, se abstrae para ofrecerse púdica y graciosa al viandante. Yo hubiera deambulado horas y horas, para acariciarla con miradas ardientes, bajo los soportales de la silente calle de Quadrado, con un Libro de Horas en la mano cual un canónigo viejo de la vieja catedral, mientras los graves bronces sagrados vertieran sobre la ciudad todo el hondo parlar y toda la enjundiosa elocuencia de sus remembranzas, de sus letanías y de sus «alleluyas». Porque yo sentía la beatitud descender de aquellas casas cerradas y correr suave por las calles desiertas y como mi alma se adormiba ba en ella.

. . . para acariciarla con miradas ardientes, bajo los soportales de la calle de Quadrado, con un Libro de Horas en la mano. . . .

* * *

Antaño Ciudadela era aprisionada por un cinturón de murallas. Pero Ciudadela, que tiene un puerto diminuto y como de juguete—y como un juguete, riente y amable—y un corazón inmenso, fijaba sus pupilas por los innúmeros caminos del mar y sentía como su recinto era pequeño para albergar sus aspiraciones. Se sintió grávida. Y un día estallaron sus murallas, como la granada estalla en la cima de la rama, estrepitosa, y dulcemente, para dar a luz a la ciudad nueva la cual hubo de nacer como un reflejo de la limpidez y del recato de la madre que la encarnara.

Sus calles relucientes y bien cuidadas, al par que no os explicáis porque se trazaran tan amplias y ampulosas, son a la manera de sedante para el espíritu aventurero. Ciudadela con ello dió solución a un problema psicológico: el problema de las almas que saben elevarse libres del lodo del hombre viejo. Con ello dió expansión a su espíritu sin que sufriera menosprecio, así como la madre se espande con el fruto de su vientre, ennobleciéndose. Por sus nuevas vías no os tortura el claxon ni la velocidad os arrastra. La misma placidez la misma calma, la misma serenidad de su ciudad vieja —ciudad de próceres ungida de historia y de tradiciones, de pureza y de bonhomía, ciudad que cuida amorosa la lámpara votiva de la fe, siempre despabilada y fulgurante—se espande dulce y suavemente por la nueva Ciudadela, con esa difícil amalgama de lo señoril y lo moderno, alcanzada brillantemente.

Diríais que Ciudadela es una reina sin trono. Que así es su porte y así caen los pliegues de su manto y así la circunda su rostro, manso y resignado, una aureola de majestad.

Porque también hay ciudades que como los individuos tienen ese «no sé qué» que las distingue y aristocratiza en el concierto del mundo.

Manuel ANDREU FONTIRROIG

Octubre de 1932.

El Hogar del Porvenir

Sociedad Cooperativa de Ahorro y Construcción

Domicilio social Plaza de Santa Catalina Thomás, número 43

Horas de despacho de 11 a 1

Esta Sociedad pone en conocimiento de sus socios cooperadores que según lo acordado en la Junta General extraordinaria celebrada el día 3 de Julio último, las pólizas que tienen que ser liquidadas en el presente mes son las correspondientes a los números 286, 288 293, 297, 299, 302, 306, 311, 313, 314, 315, 317, 318, 320, 321, 322, 323, 324, 325, 328, 330, 331, 332. Cuyos poseedores podrán pasar por estas oficinas todos los días laborables a las horas de despacho para indicarles el día y hora que deben pasar a liquidarlas mediante la presentación y entrega de su correspondiente póliza.

Palma de Mallorca 4 de Noviembre de 1932.—Por O. del C. de A.; El Gerente, Santiago Delgado.

La boda de un torero

El diestro Rayito, que este verano toreó en Palma, ha contraído matrimonio con la bella y distinguida señorita Magdalena Garrigós

M.C.D. 2022

COLABORACION

Una modesta mejora

Bien está que la prensa local estimule a nuestros representantes en Cortes, solicitando un aumento del coeficiente que se aplica a nuestras carreteras para su reparación y conservación.

Ello nos parece justo y muy en su lugar, pues nuestra Mallorca se merece y eso y mucho más, si han de estar nuestras vías de comunicación por el interior de la isla, a la altura de las incontables bellezas que atesora.

Y ya puestos en el plan de pedir mejoras de carácter urgente y conveniencia general, se nos ha ocurrido proponer una, buena, más o menos bonita, y desde luego muy barata.

Se trata nada menos de una solución económicaa para que las caballerías de todas clases, camiones, autos, bicicletas, motos con o sin sidecart, etc., etc., no tengan tanta supremacía sobre los millares de peatones que por sus múltiples ocupaciones tienen que circular forzosamente por las aceras y calles céntricas de la ciudad.

Todos sabemos que existen en Palma una porción de calles frecuentadísimas por el tránsito público y otras tantas aceras empedradas por el viejo procedimiento, que son un martirio para pies delicados, un criadero de alifafes, y un semillero de caídas evitables.

Pongamos como ejemplo las calles de Pelaires, San Nicolás, (frecuentadísimasa a todas horas), plaza de Abastos, y muchas otras más de gran tránsito, donde precisa ir escogiendo las piedras donde posar la planta si quiere uno verse libre de caídas que con harta frecuencia han ocurrido en dichas calles, si no mienten las estadísticas.

El remedio no es ninguna novedad, ni precisa recurrir a los buenos oficios de nuestros representantes en Cortes, bastando para ello un poco de buena voluntad de nuestro Excmo. Ayuntamiento, dispuesto como viene demostrando a interesarse por cuanto afecta a la utilidad y conveniencias del vecindario.

Haciendo extensivo y en gran escala, lo que hemos visto en bastantes calles de Palma, o sea rellenando los intestinos, grietas, roderas, baches y demás desigualdades características de los viejos empedrados palmesanos, se daría un gran paso, en bien del tránsito público, y más fácil la limpieza de nuestras calles.

Consideramos que por razones económicas muy respetables, no siempre es factible convertir nuestros viejos empedrados, en cosos vías asfaltadas. Pero sí el modesto dispendio de unas cuantas toneladas de cemento corriente, mezclado con tierra o arena de escaso coste, resulta eficaz y bastante para remediar los defectos anotados en nuestras calles más concurridas, se habrá dado un gran paso de urbanización, que aplaudirá sin reservas toda la población, y el enorme contingente de turistas de todas nacionalidades que con tanta frecuencia son nuestros huéspedes.

Como se vé, el remedio no es cosa nueva, pues lo que se ha hecho ya en distintas calles de Palma, y tampoco precisa apoyar los codos en la mesa sosteniéndose la cabeza, para pensar en su coste, que forzosamente ha de ser escaso.

Resta solamente sentirse un poco al ruístas, para que alcance tal reparación a las calles, plazas y aceras susodichas.

Muy en lo justo, repetimos, nos parece reclamar el mejoramiento de nuestras carreteras, pero no lo es menos el que fijemos algo nuestra atención en el estado lastimosamente prehistórico en que se hallan algunas vetustas calles palmesanas, por las que forzosa y diariamente tenemos que transitar los que tuvimos la dicha de venir al mundo en esta hermosa tierra del gran Rei En Jaume, a más de la payesía, y los millares de turistas internacionalles que tan amenudo nos visitan; creyendo firmemente es un deber nuestro de hospitalidad el que nadie tenga que regresar de Palma con muletas.

Tendremos sumo gusto en aplaudir sin reservas, cuanto haga en el sentido indicaado nuestra Excma. Corporación Municipal.

M. MESTRE

Noviembre—1932.

COLABORACION

FRUTICULTURA

No basta planter árboles frutales; además de planterlos bien, poniendo cada clase en el terreno y exposición que exije su naturaleza y variedad a que pertenecen hace falta podarlos, porque la poda es la que regulariza y asegura la producción de los árboles.

Cuando se plantan, y en los años siguientes en que aun no dan fruto, la poda tiene por objeto formar el arbol como más convenga a la clase de fruto que produzca y al sitio en que se halle plantado, siendo esta forma las diferentes y variadas de las espalderas, las de cordones, las de piramides, copa o vaso, etc.

Formado, el arbol, cuando comienza a dar fruto, es cuando verdaderamente empieza la poda cuyos objetos principales son:

1.º Regularizar la producción; 2.º Obtener hermosos frutos.

La poda se divide en dos épocas: Poda de invierno, cuando la vegetación está en reposo, o sea, desde que caen las hojas hasta que van a brotar de nuevo.

Poda de verano, en mayo y junio cuando la savia está en mayor actividad. La poda de invierno, que debe hacerse con las podaderas y lo menos posible con el serrucho, tiene dos épocas, la temprana y la tardía. Estas podas no deben hacerse nunca en tiempo de grandes heladas pues hacen la madera fácil de cascarse y producen heridas a los árboles de muy difícil cicatrización.

Deben podarse pronto antes de que empiecen los frío grandes, todos los árboles débiles o de poco vigor, para que, con menos madera se fortifiquen con tiempo antes de la primavera.

En cambio, los árboles fuertes, deben podarse tarde y cuanto más fuertes, más tarde, cuando los botones se van hinchando para que pierda savia al llegar la primavera y ponga fruto donde, de seguir fuertes echarían tallos. En general, todos los árboles de hueso deben de podarse tarde y los de pepitas pronto, salvo en los casos en que su debilidad o su fuerza aconseje otra cosa.

En la poda de verano, hay varias operaciones muy delicadas, cuyo fin es regularizar y mejorar su fructificación y son los siguientes:

«El desvemado». Cuando por cualquier causa en un sitio salen muchos botones juntos, en cuyo caso cuando tienen sobre ocho centímetros de largo, se les va suprimiendo quedando uno solo: el más fuerte.

«El pellizcado». Consiste en cortar con las uñas la extremidad de los brotes cuando tienen unos 20 o 25 centímetros de largo. Los brotes débiles se pellizcan por encima de la octava hoja, las medianas por encima de la séptima, y las fuertes por encima de la quinta.

Enseguida brotan otras yemas, por debajo de las hojas superiores cuyos brotes hay que suprimir también por encima de la tercera hoja en cuanto han llegado a 20 o 25 centímetros.

Si en los brotes fuertes, aun se producen otras yemas, hay que hacer un tercer pellizcado a los nuevos brotes, en la misma forma.

Esta operación que es muy importante y muy delicada y que hay que hacer bien, y a tiempo, preparan la fructificación del año siguiente.

«El anillado». Consiste en cortar en pequeños anillos la corteza, no muy profundo, en la parte baja de las ramas fuertes para debilitar la subida de la savia y que las yemas se inclinan a dar frutos, más que a pujar en tallos.

«El arqueado». Que consiste en inclinar las ramas más fuertes también para dificultar la marcha de la savia y que las yemas se hinchen para fruto.

Esto se hace, atando una cuerda en la extremidad de las ramas horizontales o más abiertas y sujetando la otra extremidad a una estaca clavada en el suelo, obligando a la rama a encorvarse sin violentarla en forma de que se rompa. La rama dará más fruto y de preferencia en la parte de la curva. Las ramas altas y derechas se les puede arquear atándolas a la madera de otras más bajas o al tronco.

Por último todo buen fruricultor debe practicar el aclarado de las frutas o sea, quitar parte de ellas cuando hay muchas, para que habiendo menos se desarrollen mejor y causen menos al árbol.

Muchos árboles que los campesinos llaman «añeros» no es que den fruta cada dos años, sino que, si en el año dan mucho, hacen para el siguiente pocas yemas de fruto; pero si se regulariza su fructificación dará todos los años y en el total de los dos años habrán dado mucho más frutos y mejores.

Para el aclarado, cuando las frutas, como ocurre mucho en el peral y manzano, vienen en grupos de cinco y más, se quitan las más pequeñas y se quedan un par de ellas.

Cuando vienen aisladas, como en otras clases de árboles, descargar por ramas no quedando unas ramas con mucho fruto y otras con poco, y en lo posible, tampoco en un lado del árbol más que a otro.

Con todos estos consejos el fruticultor que los atiende y practique con inteligencia y constancia y cumpla otras prescripciones de que ya hablaremos, contra las heladas, los insectos etcétera, podrá tener una producción abundante de frutas hermosas y regularizada en todo lo posible.

Antonio MONEDERO

COLABORACION

La mujer en la medicina

No es precisamente de nuestros tiempos oficio propio de mujer la medicina pues según los relatos de los historiadores, ejercieron tan alto ministerio las féminas de todas las edades y así vemos, pues según nos han transmitido las leyendas de los siglos dorados y el decir de Ovidio al greigo Apolo, ayudaban al ejercicio de las funciones curativas dos mujeres, Delfoba y Enona, sus favoritas, las que aprendieron de él a conocer el secreto de muchas hierbas y de árboles aplicando los jugos, hojas, raíces a ciertos enfermos que el mismo Apolo determinaba.

La Pitonisa del Templo de Delfos, antes de subir sobre su trípode y «masticar» las hojas sagradas que habían de someterla al delirio lo producía el vértigo, repartía entre los tullidos y gotosos bálbamos y aceites, que ella misma preparaba y que remediaban aquellos males.

La heroína de la guerra de Troya, la hermosa Elena, hija de Priamo rey de Ponto, poseía muchas fórmulas curativas y misteriosas que la había enseñado la egipcia Polidanna, esposa de Thonis, faraón de Egipto aplicadas sobre todo a ciertas clases de enfermedades malignas y picaduras de animales nocivos.

Al lado de los estragos que hacían mugeres terribles y hechiceras hábiles manejando venenos, había también féminas que aplicaban los conocimientos que tenían de ciertas plantas para remediar dolencias agudísimas y así vemos que Circe, hija de Hécato había heredado de su madre el arte de utilizar las solanaceas venenosas, para atacar enfermedades horribles y a la misma Maldea de Colchis, curó muchos enfermos aplicándoles el cólchico, el estramenio y la belladona, debiéndosele a ella las propiedades curativas de estos remedios.

En Birsa, junto a Cártago, se hizo célebre la esposa de Eamun al aplicar en los pacientes ciertos animales para «que se apoderasen de la abundancia de sangre y descongestionaran los ojos y la cabeza, con sus larvas». En Alejandría una mujer que habitaba el templo de Serapis, hacía curaciones a los ojos y tullidos y «enfermos de cuerpo y alma» por medio de masajes espertísimos que devolvían la circulación regular a los miembros paralizados.

Escupalio se hacía acompañar de sus hijas Panacea e Higiene mujeres bellísimas, las que aplican las medicinas aconsejadas por su padre, como la sangre de toro, para la hemotosis, la carne de burro para la tuberculosis; las cataplasmas de ceniza, para las pleuresias, y los baños solares para los anemicos y escrufulosos.

Hipócrates, dejó las recetas de sus curaciones a su esclava Dagnde y al morir el maestro, y según refiere la leyenda, las tumbas con cuya miel la esclva curaba las aftas que afectaban las bocas de los niños.

En Roma, la diosa Fiebre, tenia un santuario donde se repartian medicamentos y la amante de Galeno, curaba las picaduras de arañas venenosas.

Los médicos griegos afluyeron a la popular ciudad de Orbio, y entre ellos uno de los más célebres, fué Asclepiades de Nitinia, que llevaba consigo una hermosa griega llamada Fallola, la que tenia por divisa «Curar pronto y seguro y agradablemente», no quería que se sofocase al enfermo bajo las cubiertas de la cama, sino que se le tostase antes un fuego lento o al sol, tratamiento por entonces muy en uso. Condenaba los vómitos y purgantes, y los reemplazaba por lavativas.

Ella y su maestro, se gloriaban del apodo que se les daba «Dadores de agua clara», y el principal agente terapeutico que utilizaba era efectivamente el agua, recomendando los baños de toda especie.

Entre los Arabes que desempeñaron un gran papel en el arte de curar se destacaba como principales figuras de médicos Razes, apellidado el Experimentador, el que hacía curas sorprendentes, que de todos los lugares de la tierra venian a consultarlo, fué aconsejado por su mujer, la graciosa Rethiya, que le enseñó a utilizar en las enfermedades de la piel ungüentos y pomadas mercuriales, y le hizo conocer y aplicar el borax y el salitre.

En la escuela Mora de Córdoba, se distinguió, Averroes y él mismo confesaba que muchos de sus sistemas curativos se los debía a su nodriza Fatima, sobre todo la curación de las heridas y cangrenas.

La medicina en la Edad Media, nació en los claustros y permaneció largo tiempo eclesiastica.

En París había una agrupación de sacerdotes-médicos que se reunían en la Catedral Cupan Nostrae Dominae y allí examinaban a los enfermos y en el atrio les miraban la lengua, ta teaban el pulso e interpretaban las orinas. Y en todos estos menesteres le ayudaba una vieja que llamaban Lombard, de origen judío, convertida al cristianismo, fémina doctísima que eejrcía también su ministerio con carácter sagrado, hasta que en 1452 el Cardenal Estauville, le prohibió el ejercicio de su «Officium» dentro de Nuestra Señora.

En esta época las monjas de las distintas órdenes y congregaciones, fabricaban colirios especiales para enfermedades de los ojos y preparaban tisanas y jarabes que repartían determinados días del año.

Llegamos al Renacimiento, y la afición por lo clásico en todas las direcciones intelectivas, fué principalmente lo que determinó el adelanto de la ciencia médica. La lectura de Hipócrates llevó a simplificar la terapéuticama, evadirse de las polifarmacia árabe y a sustituir los interminables razonamientos por la observación y la experimentación.

La mujer también interviene como actora en esta época, las sangrías eran hechas por barberos y hembras y el oficio de comadrona no lo ejerce en estos tiempos nadie mejor que la familia.

Y todos sabemos lo que tuvo que inventar la célebre señora de D'Eon, que para poder ejercer la medicina se hacía pasar por caballero D'Eon, enamorando a las damas de la Corte de María Antonieta y que según Voltaire, curó de una dolencia misteriosa al malogrado Luis XVI.

CONCHA PEÑA (Abogada)

Una visita a la nueva Central de Tefegrafos

La visita a Mallorca del Director General de Telecomunicacion

Ayer tarde visitamos el nuevo edificio donde ha sido instalada la Estación Central de Telégrafos de esta ciudad, situado en la calle de San Felio, correspondiendo a la invitación atenta que nos dirigió el Delegado Jefe del Centro don Esteban Manuel Nieto de la Arena.

Recibió en su despacho a los representantes de la prensa diaria de Palma el Sr. Nieto de la Arena acompañado de su secretario don Rafael Pomar.

En amable charla compartimos un rato, exponiéndonos el Jefe Sr. Nieto los antecedentes del cambio del Centro al nuevo local que ocupa.

Recogimos sus manifestaciones interesantes de las versiones y protestas surgidas a razón del cambio del indicado Centro.

Después de dos concursos—nos dijo—que estuvieron desiertos se consiguió el nuevo local que hoy ocupamos.

El veinte de Noviembre de 1930 se dictó el auto de desahucio contra el Centro de Telégrafos de la casa sita en la calle de la Unión.

Se convocó en el Boletín Oficial el primer concurso el 25 de junio de 1931 y esta misma convoycatoria apareció expuesta en la Cámara de la Propiedad Urbana, no presentándose un sol opliego.

El 14 de julio apareció otra convocatoria cumpliéndose los mismos requisitos que en la anterior presentándose solamente un pliego suscrito por don Mateo Ferragut cuyas condiciones se ajustaban a las necesidades del Centro de Palma y fué aceptada la proposición por la Dirección General de Telecomunicación el día veintinueve de Septiembre de 1931.

Tomé posesión de la Jefatura de esta provincia—continuó diciéndonos—el veinte de Noviembre del mismo año.

Vine a esta provincia con las ilusiones propias, traía en cartera proyectos de reorganización, pero ante el estado en que encontré la instalación de las oficinas se abatió mi ánimo.

Encaminé entonces mis actividades a lograr el pronto traslado a este local preocupándome de que se cumpliera l oaceptado por la Dirección General hasta el extremo de rehusar una vivienda de mejores condiciones a la que ocupo pero no formaba, como esta parte de los planos aprobados por la superioridad.

Hay tres intereses capitales a los que Telégrafos, a mi concepto, debe atender especialmente: el Comercio, el Turismo y la Prensa.

Si hubiéramos atendido con preferencia al Comercio instalando la Casa de Telégrafos en el centro comercial de la ciudad, en la Plaza de Coll por ejemplo, hubiéramos dejado desatendidos los miles de turistas que acuden a nuestra ciudad. Demuestra esto que el problema de telégrafos en Palma, por la especial disposición de la ciudad ha de resolverse a base de sucursales.

En Madrid me hablaron en la Jefatura Técnica de la Dirección General de Telecomunicación antes de tomar posesión del cargo que ocupo de la necesidad que había de crear algunas sucursales en Palma y que se había concedido permiso para la instalación de dos de estos centros.

Hasta el presente solo ha sido creada la de El Terreno, faltando instalar una en el Ensanche de la ciudad. Sobre este particular tiene la palabra el Ayuntamiento que es el que ha de pagar el local donde haya de ser instalada dicha central.

El Sr. Nieto de la Arena continuó sus interesantes manifestaciones sobre las mejoras que tiene en proyecto realizar en la isla y provincia figurando entre las principales hacer cumplir la ley de bases a todos los centros de la provincia, pues muchos de ellos no tienen las condiciones debidas.

Primeramente será instalado a instancias del señor Nieto un Centro Telegráfico en el Puerto de Pollensa que estará dotado de los más modernos aparatos de que dispone la técnica telegráfica.

El «Hotel Formentor» tiene solicitada la instalación de una estación particular para el servicio de los hués-

M.C.D. 2022

pedes que espero le será concedida por la importancia del servicio que emite y recibe.

La dirección del hotel se ofrece a costear el importe de los aparatos que necesite la estación así como el hospedaje del Oficial de Telégrafos que haya de prestar allí sus servicios.

Otro de los proyectos que pretende realizar es la intensificación del reparto para lo que paulatinamente irá dotando a los repartidores de bicicletas y motocicletas, estas últimas para abreviar el reparto por los suburbios.

El jefe del personal técnico de aquel Centro don Rafael Pomar nos acompañó por las distintas dependencias de la casa.

Todas las habitaciones disponen de mucha amplitud y confort y están amuebladas con gusto y sencillez, llamándonos la atención el hall, de una sobriedad exquisita, el despacho de negociados ,la secretaría, el despacho del Habilitado y sobresaliendo a todas estas dependencias la amplia sala de aparatos que domina, por un amplio ventanal, un hermoso jardín, dotándola de luz y sol.

Los cables que unen los aparatos con las líneas telegráficas van por debajo del pavimento dejando libres las paredes de la enmarañada red de hilos eléctricos.

Al instalarse en esta sala los aparatos se tuvo en cuenta las molestias que la antigua instalación producía a los radioyentes, procurándose introducir procedimientos modernos al instalarse la nueva estación para evitar aquellas desagradabbles estorsiones cosa que se ha conseguido.

Estas instalaciones se han hecho bajo la dirección del jefe técnico don Rafael Pomar y por los oficiales don Antonio Salvá y don José Fuster.

La sala de máquinas y la sala de baterías de acumuladores para corriente contínua han sido instaladas en la planta baja del edificio.

En la sala de máquinas ha sido instalado un nuevo motor con dos nuevas dinamos lo que hace imposible casi la interrupción del servicio por falta de corriente.

La instalación de los demás servicios de la casa han sido dirigidos por el propio Delegado jefe del Centro ayudado de su Secretario, en lo que ha demostrado gusto y pericia.

VISITA A MALLORCA DEL DIRECTOR GENERAL DE TELECOMUNICACION

Preguntamos al señor Nieto de la Arena sobre la visita a Mallorca del Ilmo. Sr. Director General de Telecomunicación don Miguel Sastre Picatorte y el programa a que se sometería durante los días de estancia en la isla.

Nos fué facilitado el programa confeccionado por la Comisión nombrada por el Delegado Jefe que ha sido aprobado por el Sr. Sastre Picatoste conforme se indica a continuación:

Día 6, domingo:

A las seis de la mañana todo el personal franco recibirá en el muelle al Ilmo. Sr. Director General.

A las 11: Inauguración oficial de la nueva Casa de Telégrafos, obsequiándose a los invitados con un lunch.

A las 14'30: Banquete oficial con que el Ilmo. Director General obsequiará a las autoridades de Palma en el Mediterráneo Hotel.

A las 19: El Comité del Sindicato de Telégrafos cumplimentará al Ilmo. Director General de Telecomunicación.

Día siete, lunes:

Excursión a Valldemosa, Deyá y Sóller. Si lo permite el tiempo se efectuará una excursión por mar al Torrent de Pareys. Visita a la Estación Costera del puerto de Sóller.

Día 8, martes:

Excursión al Puerto de Pollensa donde el Director General verá las casas que el Ayuntamiento de la villa de Pollensa propone para la estación telegráfica del Puerto.

Almuerzo en el Hotel Formentor cuya dirección ofrece en obsequio al Director General.

Día 9, miércoles:

Visita a las Cuevas de Manacor y de Artá.

En Manacor el Director General hará entrega al Alcalde de aquella ciudad del importe de la suscripción pro damnificados abierta entre los oficiales de la estación central de Palma.

Almuerzo en Calaratjada.

Día 10, jueves:

Por la mañana visita a Palma y sus alrededores .

A las 14,30: Almuerzo que ofrecen los oficiales de Telégrafos al Director General.

A las 9: Salida para Barcelona.

El Delegado Jefe Sr. Nieto de la Arena embarcó anoche para Barcelona al objeto de acompañar desde la ciudad condal al Director General en su venida a Mallorca.

Dr. Roglá
Sindicato, 124

Pecho y Corazón

Del Obispado

DISTRIBUCION TERRITORIAL

El «Boletín Oficial del Obispado de Mallorca» publica, entre otros, los siguientes documentos de la Secretaría de Cámara:

Para el más fácil despacho de asuntos por la mayor facilidad de comunicaciones y para que los Rdos. Sres. Arciprestes puedan más desahogadamente cumplir los preceptos de los Cánones 447 a 449, S. E. I. ha hecho la siguiente distribución de Arciprestazgos, Parroquias y Filiales o Vicarías «in cápite».

I.—Arciprestazgo Mayor (1)

Arcipreste: M. I. señor Vicario General.

Comprende: T. La Almudaina, Santa Eulalia; Santa Cruz; San Jaime, San Miguel; San Nicolás; Santísima Trinidad y filial Molinar de Levante.—A. Inmaculada Concepción y filial El Terreno; Sagrado Corazón.—E. Génova; Pont d'Inca y filial Sant Llatze; So'n Sardina y filial Sant Josep del Terme; La Real; La Soledad y filiales Coll d'en Rebassa y Sant Jordi; La Vileta y filial So'n Rapinya.

II.—Arciprestazgo de Calviá

Arcipreste: Rdo. señor Cura-Párroco de Calviá.

Comprende: T. Andraitx—A. Calviá y filial Capdellá; Puigpunyent y filial Galilea—E. S'Arracó.

III.—Arciprestazgo de Esporlas

Arcipreste: Rdo. señor Cura Párroco de Esporlas.

Comprende: A. Esporlas y filial L'Esglayeta; Valldemosa. E. Bañalbufar; Establiments; Estallenchs.

IV.—Arciprestazgo de Felanitx

Arcipreste: Rdo. señor Cura-Párroco de Felanitx.

Comprende: T. Felanitx y filiales Calonge, Ca's Concos, L'Horta y Porto Colom.—A. Porreras; Santanyí—E. L'Alquería Blanca; Les Salines y filiales Cabrera y Es Llombards.

V.—Arciprestazgo de Inca

Arcipreste: Rdo. señor Cura-Párroco de Inca.

Comprende: T. Inca; Pollensa y filial Puerto de Pollensa.—A. Alcudia; Campanet; Muro; La Puebla, Santa Margarita; Selva y filiales Binilamar y Moscari; Sineu—E. Búger; Caimarí; Lloseta; Llubí, Mancor del Valle.—R. Escorca.

VI.—Arciprestazgo de Lluchmayor

Arcipreste: Rdo. señor Cura Párroco de Lluchmayor.

Comprende: T. Lluchmayor y filial L'Arenal—A. Algaida; Campos del Puerto; Montuiri.—R. Pina; Randa.

VII.—Arciprestazgo de Manacor

Arcipreste: Rdo. señor Vicario-Ecónomo de Manacor.

Comprende: T. Manacor y filial So'n Carrió; Porto Cristo y So'n Massiá.—A. Artá y filial Colonia de S. Pedro; Petra y filial Ariany; San Juan. E. Capdepera; María de la Salud; Sant Lloenç d'es Cadessar; So'n Servera; Villafranca.

VIII.—Arciprestazgo de Sta. María

Arcipreste: Rdo. señor Cura Párroco de Santa María del Camí.

Comprende: A. Alaró; Binisalem; Marratxí y filiar Pórtol; Sancellas y filial Biniali; Santa María.—E. Consell; Costix; Lloret de Vista Alegre, Santa Eugenia.

IX.—Arciprestazgo de Sóller

Comprende: T. Sóller y filial Puerto de Sóller—A. Buñola y filial Orient—E. Deyá; Fornalutx.

I. T. Significa Parroquia de término; A., idem de ascenso; E., de entrada; R., rural.

..... al correr de los años, poder recordar una bella expresión de sus hijos es un placer que le ofrece

RUL-LAN fotógrafo

Palacio, 10 — Teléfono 1-9-3-5
Próximamente Exposición de fotografías exclusiva de niños.

Rialto

Hoy y todos los días a las 3 1/2

Bésame otra vez

Opereta cinematográfica sonora. Superproducción Fuera de Programa

por

Bernice Claire y
Walter PIOGEON

Tecnicolor

GRAN EXITO de la única película sonora realizada enteramente en Africa

Con-gorila

con el Sr. y la Sra. de Martin Johnson

Explicada en español

¡El espectáculo más grandioso y asombroso filmado en las selvas de Africa!

Moderno

Hoy y todos los días a las tres y media

Juventud moderna

Dorothy Mackaill

Film Columbia

Argumento Ursula Parrot

y

Bárbara Stanwych

y

Adolphe Menjou

Ralph Bellamy

en el gran film

Amor prohibido

Dirigido por

Frank Capra

realizador de EL DIRIGIBLE

La película que verán todas las madres

Política local

LA POLITICA EN IBIZA

Procedente de Ibiza regresó ayer a esta ciudad nuestro querido amigo don Bartolomé Fons.

De su estancia en dicha isla copiamos de «Diario de Ibiza» las siguientes líneas:

«En el correo del miércoles llegó a Ibiza, habiendo salido hoy de regreso para Palma, el Presidente de aquel Partido Regionalista, don Bartolomé Fons.

Obsequiado con una gira a San Antonio por el Presidente del Comité Central del Partido Agrario, don César Puget, sentáronse además a la mesa destacados elementos políticos de dicho pueblo.

Tratóse, como es consiguiente de política balear, señalando el Sr. Fons la acentuada compenetración que se va logrando entre los diversos grupos de derecha, con autonomía en los respectivos ideartos y particulares actuaciones; pero con plena inteligencia de ideales básicos y movimientos de conjunto ante las futuras luchas electorales, en que pueden esperar las derechas, así coaligadas, un resonante éxito.

Tales noticias fueron muy celebradas por todos los concurrentes, de gran valor representativo en nuestra política, asegurando que este es el deseo de la fuerza política a que pertenecen, con poderosos entusiasmos en toda la isla.

El acto resultó cordialísimo y de indudable importancia dentro del marco local.»

Circular sobre la compra-venta de trigo

El señor Gobernador civil de la provincia ha publicado la siguiente circular de sumo interés para los que se dedican a la compra-venta de trigo:

«Se previene a los compradores de trigo que con arreglo a lo dispuesto en el artículo 12 del Decreto del Ministerio de Agricultura, Industria y Comercio de 15 de septiembre último, no podrán admitir partida alguna de dicho cereal que que no vaya acompañada de la declaración formal de la correspondiente Junta local de Tenedores de Trigo o que exceda de la cantidad que en dicha declaración conste.

La transgresión de esta disposición calificará a la operación de clandestina y será sancionada con multa que en ningún caso será inferior al 50 por 100 del valor o importe del cereal objeto de la compraventa y que satisfarán por mitades el vendedor y el comprador. Palma 31 de octubre de 1932.—El Gobernador, Juan Manent.»

Información del Puerto

A las siete de la mañana fondeó en bahía el paquebot inglés «Dunbuce Castle», procedente de Marsella; desembarcó varios pasajeros y seguidamente salió para Gibraltar.

Esta tarde es esperado de Marsella el vapor francés «La Marsa II»; al anochecer saldrá para Argel.

Los nuevos reclutas. El cupo de Africa

Ayer mañana se incorporaron a filas los mozos que hace unos meses fueron sorteados.

Los nuevos reclutas han sido distribuídos entre las Armas y Cuerpos de esa guarnición marchando cada grupo a su cuartel.

Dentro unos días son esperados los reclutas peninsulares que han de cumplir su servicio militar en Mallorca.

El pasado jueves marcharon en el vapor correo de Mahón 46 mozos de esta isla que han de servir en Menorca.

Los mozos mallorquines que en el sorteo les correspondió servir en nuestra zona de Marruecos, se incorporarán a la Caja de Reclutamiento, antiguo Cuartel de Caballería, el próximo viernes día 11 para su reconocimiento y talla.

El domingo día 13 del actual todos los reclutas de Africa marcharán a la península en el vapor directo de Valencia, para desde aquella ciudad dirigirse a Marruecos.

Del Ayuntamiento

PARA LA CREACION DE UNA «BECA»

Visitaron ayer al Alcalde señor Jofre una comisión de la «Federación Escolar Balear», adherida a la F. U. E. integrada por su presidente don Antonio Rosselló, la secretaria señorita Margarita Rullán y los vocales señorita Celia Viñas y los jóvenes señores Pedro Capellá, Miguel Mora, Miguel Monserrat y Miguel Buades, al objeto de exponerle la idea de celebrar una función en uno de los Teatros de esta localidad, al objeto de recaudar fondos con destino al pago o concesión de una Beca, mediante un concurso, que será otorgada al que reuna mejores condiciones de entre los concursantes para sufragarle todos los estudios del Bachillerato o de Comercio, a elección del favorecido.

El Alcalde oído con sumo agrado la feliz y laudatoria idea de dichos jóvenes estudiantes, digna ella del mayor encomio manifestó que no tan solo la apoyará con todo ahinco, sí que también cooperará en lo posible para obtener el mayor beneficio, felicitándoles de antemano a todos por su altruismo acerca de tan laudatoria idea.

DONATIVO

El señor Alcalde ha recibido la suma de diez pesetas que ha donado el Ayudante de Obras Públicas don Rafael Suau Far, coon destino a engrosar los fondos obtenidos en la función del Lírico, pro Manacor.

MESAS REGULADORAS

Hoy sábado día 5, tendrá lugar a las siete de la mañana la inauguración de las Mesas Reguladoras que el Ayuntamiento ha instalado en la Plaza de Abastos para la venta de artículos de primera necesidad.

Los que actualmente serán vendidos son: Pan, Aceite y Bacalao.

Almacenes Casa Rosa

Bonjeta, 89

Artículos para Colegiales y Normalistas

Audiencia

SEÑALAMIENTO

Para el lunes próximo, a las once, está señalada en esta Audiencia la vista en juicio oral y público de la causa instruída por el Juzgado de Inca contra Juan Mas Torrelló, acusado del delito de robo.

Representará el ministerio público el Teniente Fiscal señor Egea.

El procesado estará defendido por el Abogado don Pedro L. Ripoll y representado por el Procurador don Jaime Viñals.

Estación Meteorológica

Observaciones meteorológicas obtenidas por el Grupo Mixto de Artillería de Mallorca.

Día 4 de Noviembre de 1932

	Observaciones recogidas a las 7 h	13 h	18 h
Presión atmosférica	770 79	769.89	769 69
Temperatura	16 8	2.0	18 2
Id. máxima		20 0	20 2
Id. mínima	9 2		
Estado higrométrico	78	57	77
Dirección del viento	N. E.	SE.	S.
Velocidad del viento	1 8 9	1 89	1 62
Estado del cielo	Despejado		
Estado del mar	Llana		

Noticias varias

CONGREGACION DE MARIA INMACULADA Y SAN LUIS GONZAGA.—Sección Menor.—L Secciós Menor tendrá los actos de Congregación el próximo domingo día 6 de Noviembre en Santa Clara, a las 8 y media.

CONGREGACION DE LA PRESENTACION Y S. ALONSO—Mañana domingo día 6, a las ocho de la mañana, se tendrá la misa de comunión mensual en la iglesia de Santa Clara.

M.C.D. 2022

DE SOCIEDAD

Ayer a las ocho de la mañana, se efectuó el enlace matrimonial del joven y popular turronero de esta plaza, don Adolfo Garcia de la Razón social «Hijos de F. García», con la simpática señorit a doña Maria Elena Picó.

Fueron testigos por parte del novio, don Cayetano Forteza y el Agente colegiado don José Picó, y por parte de la novia, los comerciantes don Esteban y don Andrés Picó.

Los novios a quienes deseamos interminable luna de miel, salieron para Sóller y Lluch.

***

Ayer llegaron de Barcelona en la motonave «Ciudad de Palma», don Francisco Puig, don J. Coda, don Bartolomé Alió, don Fernando España, don F. Amich, don C. Arbós don Manuel Tibla, don D. Guarro, don Ricardo y don Luis Navarro, don Francisco Oliva, don Enrique Segalá, don S. Sánchez, don Pedro Ramis, don José Llorens, don Antonio Coda, don C. Ferrer y don José Gootia.

***

Después de pasar una temporada en nuestra ciudad, marchó a Barcelona el Vizconde de San Luis, sobrino del primer oficial del buque «Rey Jaime I», señor de Echevarria.

***

Se encuentra muy mejorado de la dolencia que sufre, habiendo podido abandonar la cama, el Inspector Jefe de buques de la Trasmediterránea, don Mateo Simó.

Le deseamos un rápido restablecimiento.

***

Se halla convaleciente de la grave enfermedad sufrida, nuestro distinguido amigo el Secretario de esta Audiencia Territorial, don Jaime Serra.

Lo celebramos.

***

Ayer salieron para Ibiza y Alicante en el vapor «Bellver», don Jaime Enseñat, don Manuel Gavira, don Eduardo Chavannes, don León Murger, don José M.ª Chacón y don Julio Yañez.

***

Ayer tarde llegaron de Valencia en el vapor «Mallorca», don Rodolfo Kallier, don José Añete, don José Calviño, don José Sorriles, don Juan Siján, don Ramón Domínguez, don Manuel Asensi, don Ramón Taix, don Antonio Arbona, don Fernando López y don Roberto Mander.

***

Anoche salieron para Barcelona en la motonave «Ciudad de Palma», don Justo Solá don Miguel Negre, D. Juan Villalonga, don Antonio Pérez, don Juan March Liautenet, don Carlos Casas y don José Balaguer.

LA FILADORA

Abrigos, chaquetas, echarpes, renards, corbatas y pieles adorno

Mercado de Inca

Almendrón (quintal) 157'50 pesetas
Trigo (cuartera), 23 50 id.
Candeal, 00'00 id. id.
Cebada del pais, 36 00.
Cebada forastera id id. 36'50 id.
Avena del pais, id id. 36'50 id.
Avena forastera, id id. 36'00 id.
Habas para cocer, viejas id. id. 27 00 c.
Id ordiinarias viejas id. id. 26 50 id.
Id para ganados nuevas id. id. 26 25 id.
Maíz, id. 44'50 id. 100 Kg.
Frijoles, id. 00'00 id.
Azafrán del país a 12 onza 0 00 id.
Garbanzos crt. 65'00 id.
Habichue'as blancas id 00'00 id.
Habichuelas (confitis) id. 00'00 id.
Cerdos cebados (la arroba) 20'00 id.
Gallinas (la tercia) a 00'0 id.
Pollos id. 0'00 id.
Huevos (docena) a 0'00 id.
Conejos tercia a 0'00.
Queso Mallorquin 0'00.
Queso Mahonés 0'00.
Pollos de a kgs 0'00.
Corderos 0'00
Azafrán corriente 0'00 ptas onza.
Higos pasos 1.ª clase 00, 2.ª 00, 3.ª 00.
Inca 3 de Noviembre de 1932.

En el Gobierno Civil

Al visitar ayer al señor Gobernador, nos manifestó que había impuesto 500 pesetas al Director del semanario «La Tradición» por decir en uno de los escritos publicados en el número correspondiente al día 29 de octubre último ,que el matrimonio civil es un contrato de concubinato, añadiendo que más da unirse «hombbre y mujer» como lo hacen macho y hembra entre los animales y con ello disfrazan su estado de prostitución.

***

Durante el día de ayer recibió el señor Gobernador numerosas visitas entre ellas el Fiscal señor Maseres, buen número de Alcaldes y una Comisión de Ayuntamiento de Son Servera.

***

Respecto a la reanudación de los servicios de los Autobuses Populares dijo que no era asunto directo de su incumbencia, suponiéndose que el señor Alcalde había autorizado su circulación por tratarse de un servicio urbano, pues habiendo variado el trazado por Son Armadams y por las calles del Terreno solo atraviesan la carretera de Andraitx sin circular por la misma.

Crónica de Sport

TORNEO «FOMENTO DEL FUTBOL»

Relación de los resultados de los partidos jugados el día 30 octubre:

Lluchmayor, 3; Mallorquí, 1.
Molinar, 0; Arenas, 0.
Molinar, 0; Isleño, 0.
Baleares, 6; Miramar, 0.
Génova, 2; Republicano, 1.
Libertad, 3; Uruguayo, 1.
Arrabal, 2; Bellver, 0.

Relación de los partidos que se jugarán el próximo domingo día 6 de Noviembre:

Sóller-Sportman, a las 3 tarde.
Lloseta-Mallorquí, a las 3 id.
Buñola-Internacional a las 3 id.
Molinar-Racing, a las diez mañana, (Molinar).
Génova-Libertad, a las tres tarde, (Génova).
Recreativo Aldeana, a las 10 mañana (Baleares).
Republicano-Expontánea, a las diez mañana, (Mallorca).
Arenas-Uruguayo, a las diez mañana (Athletic.)

Dependienta

para comercio se necesita. Ganará buen sueldo. Razón «Casa Anunciadora».

Cuestiones obreras

«UNION TIPOGRAFICA BALEAR»

Se nos ruega la publicasión de las siguientes líneas:

«Se recuerda por medio de la presente nota que el próximo domingo, día 6, a las diez de la mañana, continuará la Junta General de esta Sociedad discutiendo el orden del día sometido a su resolución, esperando esta Directiva que, dada la importancia de dicha reunión, no falta ningún federado.

Palma, 4 Noviembre 1932.

Por la J. D.—El Presidente, Jerónimo Morey.»

Política local

UNION REPUBLICANA FEDERAL DE INCA

Se nos ruega la poblicación de las siguientes líneas:

«El partido de la Sociedad Unión Republicana Federal de Inca, reunido en asamblea extraordinaria día 29 pasado tomó los siguientes acuerdos:

1.º Constituirse en partido Federal Atónomo y retirar los delegados del Comité Provincial.

2.º Convocar a los pueblos del distrito de Inca a una asambblea de distrito para someter a su consideración si o no consideran conveniente para los intereses del partido, una inteligencia o adhesión con algún partido de los actualmente constituídos; y

3.º Caso que la opinión de la Asamblea se encuentra partidaria de adhesión a algún partido, determinar al cual de ellos debemos adherirnos.

Por este motivo cesan en la directiva del Comité Provincial, los delegados señores Antonio Mateu y Sebastián Serra.

Sociedad Hípica de Mallorca

Reunión de Otoño

Programa Oficial DOMINGO 6 Noviembre de 1932 **A las 13'45 horas en punto**

Caballos	Distancia	Propietarios	Jockeys
PREMIO PETRI. Regional (Al trote enganchado). Handicap			
1 CAJERO	2800	J. Pons	E Gimenez
2. CURA	2820	A. Oliver	El propietario
3. ESTRELLA III	2870	R. Munar	El propietario
4. CONDE	2910	A. Riera	A. Ripoll (H.)
5. ALMA	2980	R Mayol	J Morey
6. COCO	2930	P. Rosselló	P. Rossel'ó
7 DRAMATICO	3010	S. Vich	El propietario
8. REQUENA	3020	F. Garcías	El propietario
9. ESTRELLA I	30 0	E. Barceló	El propietario
10. ELEGIDO	3050	V Villalonga	J. Cañellas
11. CAMALEON	3130	J. Roca	El propietario
12. ABADIA	3140	G. Homar	El propietario
PREMIO GRODE (Al trote enganchado). Handicap limitado			
1. SEMLIS	2700	J. Cañellas	El propietario
2. DADOR	2770	J. Solivellas	B. Este rich
3 BRAVOTA	2780	M Sampol	El propietario
4. TRIANA	2790	G Fiol	M Sampol
5. PIERE PICARDE	2860	B. Nadal	G. Coll
6. AMOR	2900	J. Gnas.	A. Ripoll (H)
7. TERRIBLE	2920	G. Ferrá	M. Guasp
8. BELLE DE JOUR III	2930	B. Company	J. L. Llabrés
9. RAYON D'OR	2930	B Gañellas	E Giménez
10. VENI VIDI VICI	2960	G Tarongí	F. Graciano
11. U. D. L.	2980	G. Forteza	El propietario
12. FULGOR	2980	B. Pizá	El propietario
PREMIO CODEIN (Al trote enganchado). Handicap limitado			
1. URANUS II	2900	J. Vaquer	A. Ripoll
2. DIABLOTIN II	2900	S Vich	El propietario
3. COQUIN	2910	J Isern	R. Jaume
4. CANTALOUSE	2910	E. Garí	B. Fullana
5. LAMPION	2920	J. Valldepadrinas	Valldepadrinas
6. DARTAGNAN	2930	J Coll	P. Sobrecases
7. DEUX	2930	M. Más Pizá	El propietario
8. ÑIEPCE	2940	J. Pons	El propietario
9. LADY PETTEE	2940	P. Tomás	M. Llabrés
10. ETENDART	2950	A Llinás	J. Guasp
11. CADI	2950	J. Bestard	El propietario
12. CAISSE DOREE	2960	A. Solivellas	A. Mayol
13. VERVEINE III	2960	J. Fiol	El propiesario
14. CHAMPAUBERT	2960	M. Forteza	El propietario
15. BENEDICTINE	2980	A. Fuster	M. Guasp
16. TENEBREUX	2990	R. Recasens	B. Amengual
17. ANGELUS II	3010	F Frau	F Frau
18 VOYOU	2020	N Orell	B. Estelrich
19. ATCHOUM II	3040	R. Jaume	G Coll
20. BELLEGARDE	3040	N. Oliver	B. Calafell
PREMIO SUBERI (Al trote enganchado). Handicap limitado			
1 ROMEO	3200	V. Villalonga	B Cañellas
2 VALSEUR II	3200	J Campins	El propietario
3. COLLIER DE PERLES	3200	J. Moyá	J. Cañellas
4. BOST	3220	B. Fiol	J. Ferrá
5. DIES IRAE	3210	R. Jaume	S. Fuster
6. BRISSEIS	3250	M. Bestard	B. Fullana
7. TROBADOUR	3250	M. Amengual	J Courtade
8. ZIBELINE	3260	A. Estrades	P Sobrecases
9. SARCUS	3260	S Fiol	A. Mayol
10 TIBERE	3280	F Frau	El propietario
11. DUN LE ROI	3310	B. Monar	E. Gimenez
12. DIVETTE V	3310	A Solivellas	El propietario
13. SABINE	3310	M Orell	G Coll
14. DIWORTHY	3320	J. Courtade	B. Estelrich
PREMIO NALMA (Al trote enganchado) Handicap limitado			
1. ABADYPILE	2050	J. Bestard	El propietario
2 SIR LEYBURN	2050	A. Estrades	M. Guasp
3. CITRON VERD	2070	A. Llinás	J. Cañellas
4. VINICIUS	2080	G Ferrá	J. Ferrá
5 VILLAJOUISE	2080	A. Fuster	S. Fuster
6. BRUMANCE	2080	A. Ferrer	B Fullana
7 UNCLE SAM	2090	J. Arrom	J. Courtade
8. VIOLETTE BLANCHE	2090	J. Coll	P. Sobrecases
9. AXIA	2110	A Solivellas	A. Mayol
10. CORVETTE II	2110	S. Fiol	El propietario
11. USKUB	2120	B. Fiol	El propietario
12 QUEBEC	2120	G Forteza	D Gimenez
13. ROI ALBERT BILCES	2120	J. Campins	El propietario
14. ROITELET	2140	R. Jaume	G. Coll
15 BOMBITA	2140	R. Rescasens	B Estelrich
PREMIO RETRA (Galope lisa) Handicap			
1. SEVILLA 50 K.	1400	M. Maroto	L. Caldentey
2. MARJORIE 49 »	1405	J. Vicens	J Vicens (H)
3. TOPSAY 49 »	1410	M. Escanellas	A Bordoy
4. DON BRUNO 53 »	1435	J. Santos	J. Pujol
5. LIKIANG 57 »	1445	L Adalid	L. Adalid
6. MAS CHICA 50 »	1475	B Llobera	B Llull

PRECIOS: Palcos sin entrada, 10 ptas.; Entrada Preferencia 3,00 id.; Medias idem. 1,00 id. Especial para señoras, 0,50 ptas.—Entrada general, 1'50 ptas.; Media para niños 0'50 id.; Id. id. para soldados, 0'50 id. Las señoras tendrán entrada gratis

CULTOS

PARA HOY

Jubileo de Cuarenta Horas

Concluyen en la iglesia de San Juan dedicadas a San Zacarías y a Santa Isabel. Exposición a las siete y a las diez Misa rezada. Por la tarde, Rosario, piadoso ejercicio y reserva de Su Divina Majestad precedida de solemne Te-Deum.

Visita a la Corte de María

A Nuestra Señora de la Piedad en Santa Eulalia.

Santoral

San Zacarías y Santa Isabel padres del Bautista

PARA MAÑANA

Jubileo de Cuarenta Horas

Concluyen en la Iglesia de San Juan dedicadas a San Zacarías y a Santa Isabel. Exposición a las 7 y a las 10 Misa rezada. Por la noche después del Rosario, se practicará un piadoso ejercicio y reserva de S. D. M. después de solemne Te-Deum.

Empiezan en los Sagrados Corazones en sufragio de las Almas del Purgatorio. A las 10 y media Oficio solemne con sermón por el Reverendo P. Jaime Rosselló, SS. CC. A las 12 y media Exposición del Santísimo. Por la noche a las seis y media se dará principio un solemne Tríduo que predicará los tres días el indicado orador Sagrado Rdo. P. Jaime Rosselló, y reserva de S. D. M.

Otras funciones

En la Misa mayor de la Santa Iglesia Catedral Basílica predicará el Reverendo Sr. don Guillermo Oliver, Beneficiado del Concordato.

En el Socorro, a las 7 y media de la mañana Misa de Comunión general para los Socios de la Guardia y devotos del Sagrado Corazón de Jesús. Alas 10 Misa rezada con explicación del Santo Evangelio. Por la tarde a las seis y media Santo Rosario y ejercicio de las Almas.

En Santa Catalina de Sena, a las siete y media de la mañana Misa de Comunión general para los Socios del Rosario Perpétuo y Terciarios de Santo Domingo. Por la tarde a las seis y media Exposición del Santísimo y rezada la tercera parte del Rosario, ejercicio reglamentario, sermón por el Reverendo Padre Arsenio Sánchez, D. P. Prior del Convento de Manacor. Reserva, Procesión, Himno de Guardias e imposición de Medallas.

Visita a la Corte de María

A la Virgen del Buen Camino, en Santa Cruz.

Santoral

Santos Severo, ob. y Félix, mr.

JOSE ANGUERA

Médico del Hospital Provincial

Aparato Digestivo, Curación radical de las Hemorroides (Almorranas) por Inyecciones esclerosantes (sin operar).

Consulta de once a una y a horas convenidas.

P. Rastrillo, n.-2.º-PALMA

Francés

Curso rápido y práctico p. el profesor NATIVO Luis Mackay. 17 años práctica en España. Cestos, 23, 2.º

M.C.D. 2022

TELEGRAMAS

Noticias del Extranjero

EL PRESIDENTE ALESSANDRI HA HECHO DECLARACIONES

Santiago de Chile, 3.—El presidente electo de la República doctor Alessandri ha declarado a los representantes de la prensa extranjera que tiene la convicción de que su triunfo ha evitado a Chile una guerra civil, pues los ánimos estaban cada día más excitados y se dejaba sentir la falta de un Gobierno revestido de la máxima autoridad.

Ha insistido en que se preocupará de una manera primordial de la situación económica del país, procurando reforzar la Hacienda y ha añadido que el Gobierno no tolerará que se produzcan desórdenes, castigando a los agitadores con toda severidad, tanto si son comunistas como si proceden del campo de las derechas.

LA REVISION DE LAS LISTAS ELECTORALES EN ITALIA

París, 3.—A «Le Petit Parisien» le telegrafían de Roma que ha despertado mucho interés el decreto por el que se prescribe la revisión de las listas electorales de los ciudadanos italianos.

Se cree que ello es debido a que Mussolini tiene el propósito de llamar a consulta al país, recordándose al efecto ciertos pasajes del discurso pronunciado últimamente y en el que dijo que en el segundo decenio fascista el pueblo sería llamado a participar a su Gobierno de una manera más activa.

BOLIVIA ACEPTARA LA SUSPENSION DE HOSTILIDADES EN CONDICIONES DE DIGNIDAD

La Paz, 3.—El ministro de Relaciones Exteriores, señor Tamayo, ha declarado que Bolivia aceptará una suspensión de hostilidades y el arbitraje para la cuestión del Chaco, siempre que las condiciones que quiera imponer el Paraguay no menoscaben la dignidad del pueblo boliviano.

SIGUE EL ATAQUE PARAGUAYO

Asunción, 3.—En Muñoz, Manzanillo y Aguas Ricas las tropas paraguayas han hecho retroceder a los bolivianos. Las bajas sufridas por éstos son considerables.

VIOLENTOS TEMPORALES EN MEJICO

Méjico, 3.—En el norte del Estado de Veracruz, se ha desencadenado un violento temporal que ha ocasionado numerosas víctimas. Muchas casas se han hundido y las comunicaciones han quedado interrumpidas. El Gobierno ha dispuesto la inmediata salida de equipos de sanidad y de tropas de ingenieros para realizar los trabajos de desescombro.

MANIFESTACIONESS EN BOGOTA

Bogotá, 3.—El entusiasmo del pueblo en favor de la declaración de guerra al Perú aumenta de una manera extraordinaria. Se han producido manifestaciones frente al Consulado peruano, disolviendo la policía a los manifestantes.

El Gobierno ha sido autorizado para establecer nuevos impuestos para la defensa nacional. En el ministerio del Interior se reciben infinidad de donativos voluntarios para la adquisición de material de guerra.

DECLARACION DEL MINISTRO DE NEGOCIOS EXTRANJEROS DEL PERU

Lima, 3.—El ministro de negocios extranjeros ha declarado que el Gobierno del Perú hará cuanto pueda para evitar un conflicto armado con Colombia, pues existe el propósito de someter la cuestión de Leticia a un tribunal internacional de arbitraje.

Ha afirmado que si Colombia desoyendo las razones que da el Gobierno peruano, inicia una agresión, la responsabilidad de lo que pueda ocurrir será exclusivamente suya, pues el Perú, como es natural, se defenderá enérgicamente.

VISITAS SECRETAS DE ENVIADOS DEL GOBIERNO ALEMAN CON MUSSOLINI

París, 4.—Según el periódico «Journal des Débats» que asegura que puede garantizar la autenticidad de la noticia, el ministro alemán de Defensa nacional, Schleicher, hizo un viaje secreto a Italia y celebró conferencias el ministro italiano de guerra.

También secretas, con Mussolini, y con

En la misma época, poco más o menos, y también secretamente una «alta personalidad francesa» fué recibida por el «Duce».

SE CREE QUE SE PRORROGARA HASTA ABRIL LA CONFERENCIA ECONOMICA MUNDIAL

Ginebra, 4.—Se cree que no será posible que la Conferencia económica mundial se celebre antes de abril próximo, según escribe el periódico «Daily Telegravh».

El Comité preparatorio hasta ahora, ha progresado poco en sus trabajos y además, si Roosevelt resulta elegido a la presidencia de los EE. UU. no se posesionará de su cargo hasta el marzo próximo, y, en la opinión de los delegados americanos, no se puede tomar ninguna decisión hasta que el nuevo gobierno de Washington esté instalado definitivamente.

UNA PROPOSICION DEL COMITE ESPECIAL DEL GABINETE BRITANICO EN PRRO DE LA SUPRESION DE LAS FUERZAS AERREAS

Londres, 4.—El Comité especial del gabinete británico, encargado de preparar proyectos de desarme para sometelos a Ginebra, recomendará probablemente una proposición para la supresión de las fuerzas aéreas, y para el establecimiento de un control de la aviación comercial.

PRESTAMO DE LOS BANCOS DEL CANADA AL GOBIERNO

Ottawa, 4.—El gobierno del Canadá se puso de acuerdo con los bancos canadienses, para que le presten 35 millones de dólares por dos años, con interés de 4 por ciento.

LOS ESTADOS UNIDOS Y LOS CONFLICTOS DE EXTREMO ORIENTE

Ginebra, 4. — El delegado de los Estados Unidos en la Conferencia del Desarme celebró estos últimos días varias conferencias con el Secretario general de la Liga de Naciones referente a la importancia que tiene para la política de los EE. UU. el conflicto de Manchuria.

También discutió las condiciones de la participación americana—y tal vez también de los soviets—en los trabajos de la asamblea extraordinaria en pleno y de la Comisión XIX para hacer desaparecer las causas de conflicto en el Extremo Oriente.

SE CREE QUE DIMITIRA VON PAPEN Y SU GABINETE

Y Berlín, 4.—En los centros informados, se cree que von Papen y su gabinete dimitirá en breve.

SOBRE EL PROYECTO FRANCES DE SEGURIDAD Y DESARME

Ginebra, 4:—Paul Boncour dió algunos detalles sobre el proyecto francés de seguridad y desarme que Herriot someterá en breve personalmente.

SOBRE LA POLITICA EXTRANJERA DE POLONIA

Polonia, 4.—La agencia Iskra publicó una declaración del coronel Beck nuevo ministro de negocios extranjeros, que afirma la continuidad de la política extranjera de Polonia.

TSALDARIS HA LOGRADO FORMAR EL NUEVO GABINETE GRIEGO

Atenas, 4.—Tsaldaris formó el nuevo gabinete, en el que Theotokis tomó la cartera de negocios extranjeros.

COMENTARIOS SOBRE LOS ACUERDOS ENTRE FRANCIA Y TURQUIA

Stambul, 4.—Los periódicos, comentando los acuerdos recientes entre Francia y Turquía, relativamente a los ferrocarriles y a los inmuebles en Siria, hacen resaltar la amistad que existe entre ambas naciones.

EN LOS CENTROS POLITICOS DE NUEVA YORK HA SIDO ACOGIDO CON SIMPATIA EL PLAN FRANCES SOBRE EL DESARME

Nueva York, 4.—En los centros políticos, se expresó simpatía referente al plan constructivo de desarme, preparado por Francia, y principalmente en lo que se relaciona con la seguridad.

Sin embargo, se hace resaltar que no hay que esperar modificaciones importantes en la política de los Estados Unidos antes de que se reúna el próximo Congreso.

DISCURSO DEL MARQUES DE READING EN PRO DE LA UNION DE LOS ESTADOS UNIDOS CON GRAN BRETAÑA

Nueva York, 4.—El marqués de Reading pronunció un discurso en el que declaró que los Estados Unidos deben unirse a Gran Bretaña y al Commonwealth británico para una política directiva encaminada hacia la solución de los problemas del mundo.

Dijo que, aunque las condiciones políticas no pueden ser la causa principal de la depresión mundial, es cierto, sin embargo, que no puede haber mejora permanente, tanto tiempo como el mundo permanezca políticamente desordenado.

La cooperación de los Estados Unidos con el Commonwealth británico sería el esfuerzo combinado más grande de jamás realizado en el mundo.

LA HUELGA EN BERLIN.—CARGAS DE LA FUERZA.—HERIDOS.—270 DETENIDOS.—SE RUMOREA QUE LOS NACIONAL SOCIALISTAS DECLARARAN LA HUELGA ILEGAL

Berlín, 4.—A primeras horas de esta mañana, los huelguistas del ramo de transportes impidieron que los tranvías salieran de sus cocheras, y la policía tuvo que intervenir.

Los métodos empleados habitualmente en semejantes circunstancias no habiendo sido suficientes para restablecer el orden, los guardias llegaron a disparar, resultando un muerto y tres heridos, todos miembros de organizaciones hitleristas.

Las autoridades anuncian que se hará esfuerzos enérgicos para poner en marcha los servicios de tranvías y del ferrocarril subterráneo, a las dos y media esta tarde, y la policía ha recibido órdenes para hacer uso de las armas si es necesario, con el fin de mantener el orden.

Hasta ahora, se ha detenido a 270 personas, siendo la mayoría comunistas y nacional-socialistas.

Puede ser que la situación de los detenidos sea muy grave, porque los juristas consultados por el gobierno declaran que se puede considerar la actitud de los mismos como preparación de alta traición, castigada con tres años de presidio.

Hasta ahora, no se sabe cual será la decisión que tomarán los huelguistas ante el ultimatum de las compañías, de que se debe reanudar el trabajo a las dos esta tarde, y que, en caso contrario los huelguistas quedarán despedidos.

Es probable que prevalecerá la moderación.

Se rumorea que los nacional-socialistas tal vez admitirán la opinión del ministro del Trabajo, que declaró que la huelga es ilegal, y entonces darán órdenes a sus adherentes que vuelvan al trabajo, y dejen a los comunistas continuar la huelga ellos solos, si lo desean.

Ello haría desaparecer las complicaciones políticas algo serias que resultan de la acción común de los nacional-socialistas y comunistas.

Los empleados y obreros de una de las principales compañías de gas de Berlín, que sirve el Sur y Suroeste de la capital, y también varios suburbios, rechazaron las proposiciones de nuevas tarifas de salarios y decidieron celebrar un referendum, cuyo resultado será conocido esta noche.

Se cree, sin embargo, que será posible llegar a un arbitraje, para disminuir las probabilidades de una nueva huelga.

El Zeppelin en Sevilla

Madrid 3 a las 24.

Sevilla.—A las cuatro y cuarto de la tarde aterrizó el «Zeppelín» en el terreno del aeropuerto. El amarre se hizo difícil a causa del viento reinante. Las fuerzas de aerostación se mostraron decididas, desafiando el riesgo de las maniobras.

Presenciaron la llegada de la aeronave todas las autoridades y enorme gentío. Fuerzas de la guardia civil, de asalto, municipal y caballería del ejército cuidaban de mantener la prudente distancia a la multitud. Esta agitaba incesantemente los pañuelos, tributando a la tripulación y pasajeros del dirigible un entusiástico recibimiento. La Banda Municipal interpretó los himnos alemán y español.

El alcalde saludó al comandante de la aeronave, dándole la bienvenida en nombre del pueblo de Sevilla. También les entregó dos cestos de flo-

Banco Hipotecario de España

Casa Central en Madrid: Paseo de Recoletos, 12.

Delegación de Propaganda en Palma:

Plaza de Cort, 26

PRÉSTAMOS HIPOTECARIOS AMORTIZABLES de 5 a 50 años, libres del impuesto de utilidades, sobre fincas rústicas o edificios construídos o en construcción.

CEDULAS HIPOTECARIAS privilegiadas, al 5, 5'50 y 6 p°/o, cotizables como valor del Estado, con la garantía de las hipotecas del Banco, del capital social y sus reservas. La Delegación dispone de existencias para ventas al contado. Y tramita el seguro de amortización para las Cédulas 6 o/o.

Servicio gratuito de información y apoderamiento en Madrid. La gestión de la Delegación será reservada y no devengará honorarios ni comisión a favor de la misma.

Delegado para Baleares:

JUAN MULET ROIG

Préstamos realizados en toda España: 1.950 millones.
Cédulas Hipotecarias en circulación: 1.290 millones.

M.C.D. 2022

res dedicadas a los tripulantes y pasajeros.

Subieron a bordo para continuar el viaje hasta la base de Friedrichshafen el teniente coronel don Emilio Herrera y el comandante Aiza, éste como ayudante del ministro de la Guerra. Ambos hacen el viaje representando al Gobierno, que recibió la invitación de la casa Zeppelín. También subió como vaijero el presidente de esta Diputación, el cual lleva el encargo de invitar personalmente al doctor Eckener para su próximo viaje a Sevilla, donde tratará con las autoridades sobre la proyectada construcción del aeropuerto. El citado presidente lleva varios obsequios destinados al embajador español señor Araquistain.

A las cinco y media de la tarde se elevó el dirigible, siguiendo viaje con rumbo a Levante. Se dieron numerosos vivas a Alemania y España.

En el aeropuerto, en despedida cordialísima, intervino la numerosa colonia alemana residente en ésta.

El dirigible traía dieciocho pasajeros, entre los cuales figuran cuatro niños en viaje desde el Brasil, que ha sido felicísimo.

Noticias del Gobierno

Madrid 4 a las 13

DE LA «GACETA»

La «Gaceta» publica los siguientes decretos:

Autorizando al ministro de Estado para presentar un proyecto de ley aprobando el convenio de propiedad literaria, artística y científica.

Otro relativo a la navegación aérea entre España y Suecia.

Disponiendo que los Jurados Mixtos circunstanciales del Jurado Rural constituídos en las comarcas constituídos con jurisdicción de Jurado permanente, se extiendan a partir de la fecha de la orden de creación de la última.

Publica varios convenios de trabajo y seguros sociales.

Disponiendo que los derechos abonados el año actual por alumnos del Bachillerato les sirvan para matricularse de dos asignaturas del curso siguiente.

DEL DIARIO OFICIAL

El Diario de Guerra publica una relación de vacantes de jefes y oficiales en distintas armas y cuerpos.

EL COLLAR DE LA ORDEN DE LA REPUBLICA A LEBRUN?

Un periódico dice que se aseguraba que se proyecta la concesión del Collar de la República para el presidente de la república francesa M. Lebrun.

La forma de entrega será igual a la entrega al señor Alcalá Zamora de la Legión de Honor.

Madrid 4 a las 22

ENTREVISTA DEL MINISTRO DE COLOMBIA CON EL SR. ZULUETA

Durante la reunión de los ministros en Consejo, estuvo en el Ministerio de la Guerra el Ministro de Colombia, celebrando una entrevista con el señor Zulueta.

Se supone que la entrevista fué sobre la venta del cañonero «Dato».

Sucesos y conflictos

Madrid 4 a l s 13

HUELGA ESCOLAR EN MURCIA

Murcia.—Los estudiantes de la Universidad se declararon en huelga como protesta por la supresión en los presupuestos, de las consignaciones para el Patronato.

Se sumaron los de otros centros.

LA CAUSA POR LOS SUCESOS DE CASTILBLANCO ELEVADA A PLENARIO

Badajoz — Se ha elevado a plenario la causa seguida por los sucesos de Castilblanco libertándose a ocho encartados.

Otros catorce han sido trasladados a la cárcel de Don Benito.

La vista de la causa se celebrará en Badajoz en la primera quincena de diciembre, encargándose de las defensas los letrados señores Trejo, Jiménez Asúa, Rodríguez Sastre y Vidarte.

EXPLOSION DE UN PETARDO.—EL GENTIO CONGREGADO OBLIGA A SIMULAR UNA CARGA POR LA FUERZA PUBLICA

Jerez de la Frontera.—En la puerta principal de la Colegiata estalló un petardo cargado con tuercas, tornillos y explosivos causando ligeros daños.

Millares de personas se congregaron en los alrededores y para disolverlas, la fuerza pública simuló una carga disparando al aire.

LOS ZDETENIDOS POR AGRESION A LOS TRANVIARIOS. — OCUPACION DE ARMAS

Granada.—A los detenidos a consecuencia de las agresiones a los tranviarios, con motivo de la huelga de la C. N. T. se les ocupò ejemplares de un manifiesto excitando a la rebelión y tres proyectiles de revóiver.

Los detenidos son: Francisco López Francisco Muñoz Ruiz, José Bonilla, Manuel Pérez, Antonio Quesada, Miguel Moreno Casares y José Fernandez Monis.

El Comité de huelga ha facilitado una nota afirmando que continuaba el paro como protesta contra la detención del abogado de los Sindicatos señor Pabón y la clausura de edificio social.

Madrid 4 a las 20

DETENIDOS POR LOS SUCESOS DE AGOSTO EN LIBERTAD

El juez especial señor Iglesias Portal, recibió esta mañana declaración del capitán de Caballería don Enrique Cebollino, a los tenientes de dicho Cuerpo don Juan Ponce de León y don Benito Rodríguez Frutos y al capitán de Ingenieros señor Prieto, decretando su libertad.

Añadió que todavía era difícil concretar la fecha en que se elevará a plenario la causa por los sucesos de Agosto.

EN LA UNIVERSIDAD SE DIERON NORMALMENTE LAS CLASES

En la Universidad y en la Facultad de Medicina, se dieron hoy las clases con normalidad.

Madrid 4 a las 22

DETERMINACION DEL ALCALDE DE CAZALLA PARA RESOLVER EL CONFLICTO DEL TRABAJO

Sevilla.—El Alcalde de Cazalla, para resolver la crisis del trabajo, ha dispuesto que mientras se aplica la Reforma Agraria, se repartan interinamente los terrenos comunales en parcelas.

SE CREE QUE NO SE PLANTEARA LA HUELGA COMUNISTA EN SEVILLA

Sevilla.—Según los informes oficiales, se cree que la huelga comunista anunciada no se planteará.

EXPLOTA UNA BOMBA EN UN AUTOBUS

Sevilla.—Unos desconocidos dejaron en el interior de un autobús una bomba, la que explotó, causando ligeras averías.

OBREROS EN HUELGA

Córdoba. — Se han declarado en huelga los obreros del Canal de Palma del Río.

HUELGA DE ESTUDIANTES

Bilbao.—Los estudiantes de la Escuela de Comercio han continuado hoy en huelga.

EN BILBAO SE HA DENEGADO A LOS COMUNISTAS LA PETICION DE MANIFESTARSE. — MANIFESTACIONES DEL GOBERNADOR SOBRE EL INCENDIO DE LA IGLESIA DE ABANTO

Bilbao.—Se ha denegado a los comunistas la petición de manifestarse el domingo próximo con motivo del aniversario de la revolución rusa.

Se les ha autorizado solamente para la celebración de un mitin.

El Gobernador dijo que el incendio de la iglesia de Abanto, según informes de la Policía, no hay motivo para creerlo intencionado, pero se continuarán las diligencias para poner en claro el hecho.

Madrid 4 a las 24

HUELGA EN SORIA. —MANIFESTACION DISUELTA

Soria.—Continúa la huelga de la C. N. T. El comercio ha abierto, Trabajan los afiliados a la U. G T.

En la reunión en el Gobierno Civil no se llegó a un acuerdo.

A última hora los huelguistas trataron de haser una manifestación, evitándolo enérgicamente la fuerza.

Se practicaron detenciones.

Cotizaciones

Madrid 4 a las 20

4 por 100 interior	64,10
Id. fin de mes	00,00
5 por 100 amortizable	89,75
4 por 100 id.	00,00
Banco de España	510,00
Tabacos	00,00
4 por 100 interior estampillado	00,00
Francos	48,00
Libras	40,15
Carpetas interior	00,00
Marcos	2,90
Liras	62,60
Dólares	12,22
Coronas	36,30
Obligaciones del Tesoro	00,00
Amortizable nuevo sin impuesto	94,20
Idem id. con impuesto	82,00

Barcelona 4 a las 23

Nortes	42,60
Alicantes	33,55
Minas	48,75
Colonail	40,65
Petróleos	5,70
Explosivos	116,50
Azucarera	00,00
Libras	40,15
Francos	48,00
Dólares	12,22
Liras	62,60
Marcos	2,91
Francos suizos	235,80
Id. belgas	169,90
Pesos argentinos	3,15

Declaraciones del Sr. Domingo

Madrid 4 a las 22

DA EXPLICACIONES SOBRE EL DECRETO RELATIVO AL CULTIVO INTENSIVO.—LA REPUBLICA OBLIGA A LOS PROPIETARIOS A QUE CUMPLAN SUS DEBERES PERO TAMBIEN HA DE GARANTIRLES SUS DERECHOS

El ministro de Agricultura señor Domingo refiriéndose al decreto publicado sobre el cultivo intensivo, ha manifestado que los representantes de los propietarios de la provincia de Badajoz le solicitaron les diera seguridad, que le ha parecido de justicia, referentes a su intervención en el organismo oficial que determinará las fincas a las que se imponga el cultivo; que las excepciones que señala la reforma agraria se respeten y que contra los acuerdos del organismo provincial se pueda recurrir ante el Ministerio de Agricultura.

Me han parecido convenientes, ha dicho, estas explicaciones porque en algunas zonas de campo existe un ambiente de incomprensión.

La República, ha añadido, ha venido a obligar a la propiedad que cumpla sus deberes y a garantir los derechos que consagra la constitución.

También conviene que los propietarios tengan conciencia de la nueva función que en el mundo cumple la propiedad y así habrá paz y economía fuerte.

Los derechos de los propietarios hay que garantirles, como derechos de los que, por transformaciones y efectos de la reforma agraria, los obreros de hoy pueden ser propietarios mañana.

Los propietarios han encontrado en el Ministerio de Agricultura las debidas garantías, por ello les digo que acepten serena y patrióticamente el nuevo deber, que tampoco han de desatender a los campesinos.

Ellos han de ser los más interesados en afianzar la paz social.

La comisión me ha traído una impresión consoladora, pues una gran mayoría de campesinos y propietarios esperan serenamente las nuevas normas económicas.

Frente a esta mayoría existen minorías que no se acomodan, advirtiéndoles que de la ley no se escapará nadie.

Comentarios de la Prensa

Madrid 4 a las 13

«LA LIBERTAD»

«La Libertad» dice que dudar de la fe pacifista de M. Herriot sería una grave ofensa, y oponerse al afianzamiento de las relaciones cordiales entre Francia y España, sería un intento de fraticidio, pero creer que el Gobierno español ha jugado, con acuerdo esta carta, sería incurrir en un pecado de ministerialismo candoroso.

«EL IMPARCIAL»

«El Imparcial» dice que el pueblo español es mayor de edad no necesitando tutores.

«EL SOCIALISTA»

«El Socialista» en un artículo pregunta: que hemos ganado con la visita de Mr. Herriot, diciendo que un balance que nos beneficia notoriamente gracias al cariño que Mr. Herriot y Mr. Delinier sienten por España.

En otro lugar, dice que el Instituto de Reforma Agraria no puede quedar en manos de los que tratan de burlar la ley solapadamente.

«EL LIBERAL»

«El Liberal», refiriéndose al convenio con Francia, dice que dos repúblicas latinas tienden a unirse estrechamente.

«EL DEBATE»

«El Debate» se refiere a las elecciones alemanas próximas, diciendo que la clave de ellas está en el partido nacionalista del cual depende la suerte del gobierno.

Consejo de Ministros

Madrid 4 a las 20

NADA SE HABLO ACERCA DE LA CONCESION DEL COLLAR DE LA ORDEN DE LA REPUBLICA AL PRESIDENTE DE LA REPUBLICA FRANCESA. — NOMBRAMIENTO DE GOBERNADORES. —NO SE TRATO DE LA SUSPENSION DE «A B C»

A las once de la mañana se reunió el Consejo.

Dejaron de asistir al mismo los señores Giral y Largo Caballero, por continuar enfermos.

La sesión terminó a las 2 y cuarto.

Los periodistas interrogaron al señor Zulueta, acerca de la noticia publicada por un diario, de que iba a conceder el Collar de la Orden de la República al Presidente de la República Francesa.

El señor Zulueta respondió que todavia no se había ocupado del asunto, del que se hablaría en su dia:

La nota de la Presidencia dice:

De la Presidencia.—Un decreto dando las facultades que se señalan para la confección del Censo,

Aprobando un expediente, cediendo al Patronato de la Universidad de Sevilla, varios edificios que pertenecieron a la Compañia de Jesús

De Guerra:—Aprobándose varios expedientes de material

De Gobernación:—Un decreto admitiendo la dimisión a don Carlos Dafonte; Gobernador de Cáceres; nombrando para sustituirle don Angel Vera.

Admitiendo a don José M, Puche la dimisión del cargo de Gobernador de Palencia, nombrando para sustituirle a don Francisco Puig Espart, actual Gobernador de Soria; idem idem de Soria, a don Mariano Campos

Admitiendo la dimisión de Goberna

RISLER

El "MAGO DE LA BELLEZA"

Se Ha Hecho Popular En Toda España

Todas Las Mujeres Que Han Recurrido Al Doctor Kleitzmann Para Asegurar La Belleza y Juventud De Su Rostro Son Testigos Del Exito De los Productos Norteamericanos De Gran Belleza "RISLER"

Cuando el famoso Dr. Kleitzmann, llegó a España para dar a conocer a todas las mujeres españolas sus maravillosos Productos de Gran Belleza "RISLER" ya afirmó como una sentencia: Afortunada la mujer que una sola vez pruebe las Cremas "RISLER" Su Belleza estará eseguraca toda la v da Y es que por experiencia de lo que ocurrió en Norteamerca y luego en los principales paises del mundo cuando se dió a conocer "RISLER" bastó que una mujer probara una sola vez estos productos "RISLER" (Crema de Día y Crema de Noche) para no dejar de usarlos jamás y recomendarlas a sus buenas amistades Asi con la verdad, blason de estos productos y dejando probar los antes de adquirirlos, es como los productos Norteamericanos "RISLER" han conquistado el favor de todas las mujeres del universo.

Vd también Señora, cuando se convenza que su cutis necesita ser cuidado para conservar y obtener la belleza y juventud en el rostro que todas las mujeres deseais, usará la tan famosa CREMA 'RISLER' DE NOCHE para curar los defectos de su piel y la CREMA RISLER' DE DIA para embellecerla.

NO GASTE DINERO EN BALDE

Pida muestras gratis y una receta que le hará para Vd. sola el Dr. Kleitzmann actualmente en España Indique edad, color y calidad del cutis, color del cabello etc. Dirigirse al concesionario para España Sr. J P. Casasnovas Sección 80, Ancha 24, BARCELONA (Mande 50 cts. en sellos para gastos de franqueo).

Product of THE RISLER MANUFACTURING C.º

New York Paris London 881

M.C.D. 2022

dor de Teruel, a don Manuel Pomares, sustituyéndole don Ceferino Palencia, actual de Guadalajara.

Nombrando Gobernador de Guadalajara, a don Miguel Benavides; idem de Coruña, a don Gerardo Fenates, actual de Jaen; nombrando para sustituirle a don Isidro Liaste, actual de Almería.

Nombrando Gobernador de Almería, a don Rafael Bosque.

Un decreto declarando definitivamente separados de sus cargos, a los Consejeros de Administración del Monte de Piedad de Valencia.

Se aprobó la propuesta de recompensa a los funcionarios de Comunicaciones, presentada por el ministro del Ramo, com consecuencia de los sucesos del dia 10 de agosto.

De Agricultura:—Se aprobó un expediente relativo al Sindicato Obrero de Espesa, sobre la explotación colectiva de varios cortijos del término municipal de Espesa (Cádiz).

Otro modificando algunos aspectos de la Constitución del Instituto de Reforma Agraria.

Otro reorganizando la Comisión Mixta del Aceite.

El señor Domingo informó al Consejo sobre el problema de la crisis pasera que afecta a Málaga, quedando autorizado para llevar a cabo la solución propuesta

Obras Públicas.—Se aprobó el expediente relativo al abastecimiento de Aguas de Villanueva del Gallego (Zaragoza).

Otro respecto de las obras de regulación del arroyo de Berlanas, San Pascual y Balodan (Avila).

Aprobando el proyecto de mejora del cauce de la Acequia Gorda de Gofil, desde la carretera de Alcandete a Granada.

Los periodistas preguntaron al señor Casares sobre el levantamiento de la suspensión del periódico «A B C» diciendo que no se trató del asunto.

Política

Madrid, 3 a las 24

DISCURSO DE D. MIGUEL MAURA EN CUENCA

Cuenca.—El señor Maura ha sido obsequiado con un banquete.

Habló a los postres el diputado don Carlos Blanco y dijo que se necesitaba una organización de fuerzas conservadoras para poder gobernar.

Después pronunció un discurso don Miguel Maura. Atacó la política del señor Azaña, por estimar que su obra no es revolucionaria, sino copia de lo realizado por Romero Robledo, y con esta táctica no ha hecho más que deshonrar a la República. Califica la Reforma agraria de desatino, y dice que no remediará los problemas del obrero campesino.

Se pueden aplicar las leyes promulgadas, pero aplicándolas con espíritu de justicia y humanidad.

Terminó diciendo que aunque se le culpa de estar en Gobernación durante la quema de conventos, es el único capacitado para formar una derecha conservadora, porque dentro de sí lleva un espíritu netamente republicano, y por lo que cueste y por lo que sea, hay que sostener el régimen republicano. Las derechas deben meditar la responsabilidad que contraen si con su insensatez toleran que España sea gobernada por las izquierdas, que son fuerzas improvisadas que derrumban todo orden.

El señor Maura fué muy aplaudido.

Congreso

Madrid 4 a las 22

RUEGOS Y PREGUNTAS

A las 4 y cinco se abre la sesión, bajo la presidencia del señor Besteiro.

Se abre el período de ruegos y preguntas y el señor Batanero pide que el ministro de la Gobernación intervenga en la herencia de cierta señora que estando asilada en las Hermanitas de los Pobres de Valencia al morir testó a favor de las Hermanas pobres de Molina de Aragón y las valencianas se niegan a ceder el inmueble que aquella ha legado.

El señor Casares promete resolver el asunto.

El mismo señor Batanero denuncia ciertas irregularidades que dice se cometen en la administración del Monte de Piedad de Madrid.

El señor Casares dice que lo remediará.

El Sr. Jaen denuncia actos de usura que dice se comenten en los pueblos de la serranía de Córdoba.

El Sr. Albornoz dice que estudia un proyecto para remediarlo.

El señor López Goicoechea pide que no se aplique a los Pósitos una determinada ley, hasta que pueda explanar l ainterpelación que tiene anunciada sobre el asunto.

Se ocupa de la amenaza de la desaparición de varios pueblos de Murcia, por la Confederación del Segura.

El señor Besteiro promete trasladar los ruegos expuestos a los ministros respectivos.

El señor Sabras solicita que se regule el régimen de pesca, favoreciéndose a las industrias de la pita de Cristina y Ayamonte.

Acerca de la política riojana, censura la actuación del señor Ortiz.

El señor Besteiro da cuenta de cambios habidos en la Comisión de Presupuestos.

Pide a los radicales socialistas que designen un sustituto, porque el señor Aldasoro ha dimitido el cargo de Secretario de la Cámara.

Madrid 4 a las 24

FINAL DE LA SESION. — DISCURSO DE CARNER

El Sr. Salazar Alonso se interesa por la situación en que quedan los oficiales de Sala después de la última ley.

Comenta la destitución del Juez de Granada por libertar al Conde de Guadiana, al que después dejaron en libertad las propias autoridades.

El señor Albornoz:—El Juez, en los momentos más graves, cuando las cárceles estaban llenas de obreros, le libertó por el solo hecho de ser propicer. En aquellos momentos era una ofensa para la República.

Respecto a los oficiales de Sala, su mejor elogio es que ha satisfecho a los interesados.

El señor Salazar pide que se traiga el expediente del Juez.

El señor Casares dice que se puso en libertad al Conde de Guadiana mediante una fianza de 100.000 pesetas.

El señor Galarza denuncia la desaparición de un cuadro en Zamora.

Comienza el debate de los presupuestos.

El señor Carner analiza la labor de las comisiones recordando que se pidió al Gobierno que trajese la liquidación anterior y así se hizo con el déficit de 1931.

En el publicado en la Gaceta el señor Fanjul ha manejado erróneamente el saldo de la cuenta de tesoreros. Es evidente que se pagaron 200 millones más de los cobrados y que se está en deuda pero es con el Banco de España.

El ministro no ha engañado al país como afirmó el señor Fanjul.

Después alude al discurso del señor Pildain, diciéndole que hablaba impulsad opor una profunda demagogia.

Los aumentos de partidas son para saldar las deudas que nos dejó la Monarquía. Esto lo callaba el señor Pildain, como también que se destinan centenares de millones para aliviar el paro.

Dice al señor Pildain que sabe la fuerza de la revolución le arrollará y a todo lo que representa.

Después combate otros extremos del discurso del señor Fanjul, referentes al impuesto sobre la renta.

Respecto al aumento de los presupuestos dice que hay que darse cuenta de que se votaron en marzo y las modificaciones del timbre no se hicieron efectivas rápidamente.

En los gastos, el pasado año ahorramos cerca de 150 millones.

Cree un error el presupuesto extraordinario a que aludió el señor Calderón, pues ahora—dice—pagamos los que hizo la Dictadura.

El problema de las clases pasivas es delicado.

Al señor Guerra del Rio le dice que la República abordó el problema de los funcionarios, nombrando una comisión que no se ha puesto de acuerdo sobre los funcionarios de Canarias. Hay criterios diversos.

El señor Guerra del Rio:—Mi criterio es la ley y que el funcionario que va castigado a Canarias cobre más que él allí residente.

(Rumores).

El señor Carner dice al señor Niemibro que marcó orientaciones interesantes.

Termina diciendo que ha traído el presupuesto a la Cámara para que lo estudie y mejore en bien de la República y de España.

(Aplausos).

El señor Balbontin vuelve a insistir sobre los presupuestos de Guerra y Marina, diciendo que no se puede engañar al pueblo, que sospecha algo.

El señor Santacruz dice que se gasta mucho y mal.

El señor Fanjul, que deben restringirse los gastos.

El señor Pildain rechaza el calificativo de demagógico.

Acusa al Gobierno de aumentar la ubrocracia, coincidiendo en esto con el señor Balbbontin.

(Risas y rumores).

Se termina la totalidad y se levanta la sesión a las 8 y 35 m.

DICE BESTEIRO...

Terminada la sesión, el señor Besteiro dijo que se entrará en los presupuestos praciales.

No habrá interpelaciones.

DE LA DETENCION DE SARO

El Presidente del Tribunal de Responsabilidades, dijo que la detención del general Saro no modificará el programa en vista de que el general Saro se hallaba en Filipinas con permiso del ministro señor Castedo.

Añadió que se defenderá a sí mismo.

Las sesiones se celebrarán solamente por la mañana, para que puedan asistir los diputados que acuden a las sesiones de la Cámara.

Es posible que el Fiscal señor González, mantendrá íntegra la acusación.

Noticias Sueltas

Madrid 4 a las 20

SENTENCIA ABSOLUTORIA EN UNA CAUSA CONTRA EL DUQUE DEL INFANTADO

San Sebastián.—El Tribunal de Derecho de la Audiencia, ha dictado sentencia absolviendo libremente al duque del Infantado de la causa que se le seguía por tenencia de armas de fuego.

Se ordena en la sentencia que se le devuelvan las armas que se le ocuparon.

EN PRO DEL PROYECTO DE JUBILACION DE LOS PERIODISTAS

Vigo.—La Asociación de la Prensa sigue recibiendo adhesiones en pro del proyecto de jubilación de los periodistas, figurando las de los señores Casares, del Subsecretario del Trabajo, del señor Ossorio Gallardo y la del Alcalde de Madrid.

Noticias de Barcelona

Barcelona 4 a las 23

LA CAMPAÑA CONTRA LOS VALORES

Referente a la campaña contra los valores públicos la Banca López Brú ha presentado al Juzgado una querella contra el agente de Cambio y Bolsa don Antonio Pella, el cual ha ingresado en la prisión, exigiéndosele cincuenta mil pesetas para su libertad provisional

DETENCION DEL GENERAL SARO

A bordo de un vapor extranjero ha llegado esta mañana a Barcelona el general Saro, siendo detenido por haber formado parte del Directorio Militar de Primo de Rivera.

Fué trasladado a las dependencias de la Jefatura de Policía.

MANIFESTACIONES DEL GOBERNADOR

Al recibir el gobernador a los periodistas, les manifestó la detención del general Saro, el cual se presentó a la Policía.

Conducido a la Jefatura le hicieron presente que debía ser trasladado a Madrid, contestando que estaba a la disposición de las autoridades.

ANTE LAS PROXIMAS ELECCIONES.—REUNION EN LA GENERALIDAD

Esta tarde ha reunido, el consejero de Gobernación de la Generalidad, a representantes de los partidos políticos para tratar de las luchas electorales.

La reunión duró cerca de dos horas, haciéndose variados comentarios sobre ella.

A la salida facilitaron la siguiente nota:

«Con objeto de darle cuenta de los acuerdos adoptados en estos últimos días, los representantes de los partidos políticos han estado a visitar al presidente de la Generalidad, recibiéndoles el señor Tenadellas, por ausencia del señor Maciá».

Según rumores, en la reunión se trató de las conferencias durante el período electoral, de la neutralidad de la Hoja Oficial del Lunes y además de que en la emisión por radio de los actos políticos no se hagan exclusiones.

CONFERENCIA APLAZADA

A causa de la enfermedad del señor Martínez Barrios, ha sido aplazada la conferencia que debía dar hoy en esta.

DEL CONFLICTO ESTUDIANTIL

Se ha notado gran efervescencia en las algaradas estudiantiles.

Ante la Facultad de Medicina se congregaron numerosos estudiantes, comentando la decisión del Rector de suspender las clases.

En la Plaza de la Universidad se estacionaron numerosos grupos, sentados en las sillas, comentando las incidencias. En estos grupos se notaban elementos ajenos a la vida universitaria.

Una comisión de escolares recorrió los centros invitando a los estudiantes a la huelga general por los sucesos ocurridos.

A las once de la mañana un grupo de estudiantes se congregó en la acera del edificio docente, intentando asaltar la puerta principal de la Universidad. Una sección de guardias de Asalto que se presentó inmediatamente, disolvió a los manifestantes.

LA CANDIDATURA REGIONALISTA

Anoche se proclamó la candidatura regionalista por la circunscripción de Barcelona capital. Es la siguiente: don José Agell, don Luis Celis, don José Codolá, don Luis Durán y Ventosa, don J. M. Farré Morego, don Alejandro Gallart, don Juan Güell, don Luis Jover, don Domingo Juncadella, don Antonio Martínez Domingo, don A. Par Tusquets, don Juan Perpiñá, señor Puig y Cadafalch, señor Roda Ventura, don Felipe Solá Cañizares, don José Tallada, don Fernando Valls Taberner, don Juan Ventosa Calvell, don Amadeo Vives.

Y por la provincia de Barcelona: don José Blanc, don Alejandro Bulart, don Francisco Bulto, don Javier Caldero, don Pedro Cairo, don José Cirera, don José Gallifa, don José Jovern, don Raul Mir, don Antonio Miracle, don Ramón Picart, don Pablo Romera, don Delfín Sanmartín, don José Trías Bes y don Miguel Vidal Guardiola.

LLERA Y ROMAN

Baleares Inera de Baleares

Madrid 4 a las 13

SECCION DE EMPLEADOS DEL JURADO MIXTO DE GAS Y ELECTRICIDAD

La «Gaceta» dispone que dentro del Jurado mixto de agua, gas y electricidad de Palma, se constituya una sección de empleados integrada por tres vocales efectivos y tres suplentes de cada representación, teniendo la misma jurisdicción que el organismo al que está atribuída.

Madrid 4 a las 20

PARA LAS OBRAS DEL DRAGADO DEL PUERTO DE MAHON

En el Consejo de hoy quedó aprobado el pliego de condiciones para la subasta de las obras de dragado del puerto de Mahón.

Hispano Olivetti

Maquina de escribir de producción nacional

Pida una demostración P. Cuartera, 17

Una pregunta trascendental:

¿Sabe Vd. lo que es Aspirina? ¿No? Pues oiga: Las Tabletas de **Aspirina** son un remedio que fué descubierto por la Casa Bayer hace más de 30 años. Son hoy día el producto mundialmente conocido de acción segura y rápida contra el dolor, pues además de combatirlo eficazmente, cura toda clase de resfriados, reumatismo, influenza y gripe.

Cada tableta lleva estampado el conocido signo de legitimidad y bondad: la Cruz Bayer.

Ayuntamiento de Palma

En virtud de lo acordado por este Excmo. Ayuntamiento en sesión del día dos del actual con respecto a las sepulturas números 10, 11 y 12 Cuadro Primero del Cementerio Municipal de esta Ciudad, que han de ser ocupadas con motivov de obras de reforma de entrada en la parte alta de dicho Recinto ,se interesa de quienes se consideren dueños, justifiquen su derecho, dentro el término de treinta días ante el Negociado correspondiente de este Ayuntamiento.

Lo que se anuncia a los efectos procedentes.

Palma, a 3 de Noviembre de 1932. —El Alcalde, Bernardo Jofre.—P. A. el Secretario, A. Rosselló.

Derecho Social

Oficina Jurídico-Social
a cargo de
Don Antonio Vidal Isern
Graduado de la Escuela Social de Barcelona, Funcionario de los Jurados Mixtos de Trabajo

CONSULTAS - TRAMITACIONES

Horas de despacho: de 2 a 4
Av. Antonio Maura, 42 Tel. 1557

M.C.D. 2022

....porque **sabemos** que al compararlo con otro de cualquier marca, adquirirá usted el Philips "Superinductancia" 830

Examine su sólida construcción, el cuidadoso estudio de cada detalle, la inmejorable calidad de los materiales empleados, cada uno de ellos seleccionado para la máxima eficacia.

Observe el blindaje protector de sus piezas delicadas.

Las cinco nuevas válvulas "Miniwatt" que equipan el Philips 830, por ser asimismo de fabricación Philips, aseguran un rendimiento superior a otros receptores de más válvulas.

Estas cualidades hacen del Philips "Superinductancia" 830 el receptor ideal, por su alta selectividad y absoluta pureza de tono.

PHILIPS 830

MODELO A. PARA CORRIENTE ALTERNA — MODELO C. PARA CORRIENTE CONTINUA

Adquiéralo, previa demostración gratuita, en las Representaciones Oficiales de Philips Radio, establecidas en todas las capitales y pueblos importantes.

VENTA A PLAZOS

R-203

SELECTIVIDAD RESUELTA
Solo un genio pudo inventarlo
Tan solo **PHILIPS** construirlo
Pero todos pueden comprarlo

Precio reducido — **Consumo casi nulo**

GRANDES FACILIDADES DE PAGO

Agente Oficial Exclusivo

Bisquerra Bobinas

San Miguel 199

Telegs: Autoelec — PALMA — Teléf. 1805

M.C.D. 2022