AÑO XIV — Sóller 12 de Junio de 1937 — Franqueo concertado — NUM. 702

LA VOZ DE SÓ

PERIÓDICO DE INFORMACIÓN

APARECE LOS SABADOS — REDACCIÓN Y ADMINISTRACIÓN: Calle de la Luna núm. 27.—SOLLER (Baleares)—Teléfono núm. 32 — NUMERO SUELTO: 15 CTS

LA VOZ DE SOLLER
Sr. Jefe de la Biblioteca Provincial
PALMA
Franqueo concertado
SOLLER 13 JUN 37 BALEARES

HOMENAJE AL RDO. D. RAFAEL SITJAR

Con motivo de sus Bodas de Oro Sacerdotales y el XXIV.º aniversario de su entrada en esta parroquia de San Bartolomé de Sóller

Cincuenta años de labor...

El día amanece espléndido. El sol inunda nuestro valle con sus torrentes de luz desde un firmamento azul claro. Los jardines, en pleno apogeo, alegran nuestros sentidos con toda una gama de colores y un deleite de perfumes. La campiña exuberante, con la alegría de sus árboles cubiertos de frutos y la rica promesa que supone el verdor de sus sembrados, imprime en el alma de todos un placer íntimo. Sóller hecho un poema, se adentra en nuestro pecho, se posa en nuestro corazón y nos hace sentir la grandeza de la Bondad Divina...

En esta época paradisíaca, se cumple el cincuentenario de la ordenación sacerdotal de nuestro amado Párroco, y los veinticuatro años de su entrada como Arcipreste en Sóller.

¡Cincuenta años! Cincuenta años de labor asídua e intensa; cincuenta años de sacrificio cuotidiano; cincuenta años de activo trabajo en la viña del Señor! ¡Cuántos goces, cuantas amarguras, habrán conmovido, reverendo Pastor, vuestra alma! ¡Y qué cincuenta años! Nacísteis en la época que da principio a la decadencia de España. En vigor la perniciosa Constitución del 54 promulgada por Isabel II, coincide con vuestros jóvenes años la primera revolución republicana, que logró el destronamiento de la reina, y cuya agitación continuó con la guerra carlista, producto de la desastrosa política liberal; siguen luego la guerra de Cuba que acabó con nuestros dominios coloniales, las contínuas revueltas que se han sucedido en este siglo en nuestro país y finalmente los últimos años de comunismo disfrazado que aniquilaron a España. Cuánto habrán dolido en vuestro corazón de buen sacerdote, tan constantes como agudas punzadas, y mucho más al ver como ovejas vuestras, que tanto amáis, arrastradas por la avalancha del vicio y de las ideas perniciosas, se sumían en las aguas pantanosas de la España pervertida!

Dios quiso que vuestro apostolado se ejerciera en épocas de prueba. Vuestra labor habrá sobrepasado a la del misionero que esparce la semilla del Señor por tierras hostiles. El misionero podrá predicar donde es desconocida la civilización, donde el hombre ha nacido y vivido en idénticas condiciones que el animal irracional encontrando por estos motivos grandes dificultades; pero vuestra labor se habrá desarrollado en tierra civilizada, entre católicos, en una época en que la perversión se ha adueñado del corazón de muchos y lo ha envuelto en una coraza impenetrable, en la que vuestra predicación ha resbalado y caído en el vacío tantas veces, haciendo estériles parte de vuestros esfuerzos...

Entonces, sin duda, os habréis concentrado, allá en vuestro retiro de la Casa Rectoral, y entregándoos a la oración habréis ofrecido a Dios vuestros sacrificios y vuestra vida por la salvación del alma de vuestras ovejas, y Dios, Bondad infinita, después de someteros a tantos años de prueba, ha premiado vuestra constancia y, en vuestra edad madura, habéis podido gozar viendo como España despierta de su letargo y entra en una época de grandeza para llenar la misión excelsa que desde remotos años tiene señalada, como nación escogida y predilecta del Señor.

Hace veinticuatro años, amado Padre, que oímos vuestra predicación evangélica desde la Cátedra del Espíritu Santo de nuestra parroquia... Muchos de nosotros habréis administrado por primera vez el Pan de los Angeles... A muchos de nosotros habréis ilustrado con vuestros consejos... Comprended que para la mayoría de sollerenses son veinticuatro años de recuerdos felices y conmovedores y que en ese homenaje espiritual que se os ha dedicado va el corazón de muchos de vuestros feligreses.

. . . . . .

Señor Párroco: cuando por primera vez os vimos en esta ciudad pasabais bajo un arco triunfal que el pueblo entusiasta os había levantado y en el cual con letras doradas os daba la bienvenida. Caminábais sobre un piso de mirto, mientras las campanas parroquiales lanzaban jubilosos sonidos y la población entera os acompañaba a la parroquia, donde os postrásteis ante el Santísimo y le pedísteis acierto en la dirección de vuestros nuevos feligreses. Tan emocionante circunstancia, amado Párroco, la equiparamos en fuerza emotiva, a la del supremo momento que invocásteis la presencia del Señor en el altar del Sacrificio por vez primera, pues nuevamente le invocásteis para que descendiera infundiéndoos el soplo de una inspiración fecunda para el bien espiritual de vuestros hijos.

De la primera emoción por vos experimentada han pasado ya cincuenta años. De la segunda veinticuatro... Quiera Dios puedan pasar muchos más en vida vuestra, para nuestro bien espiritual y para que podáis ver nuestra España así como vos la deseáis.

Hoy, LA VOZ DE SÓLLER, al felicitaros y pediros vuestra bendición, hace votos porque vuestra constante oración sea oída del Señor a fin de que derrame sus gracias divinas sobre vuestro Arciprestazgo y envíe la paz a nuestra España, a la Patria que tanto amáis.

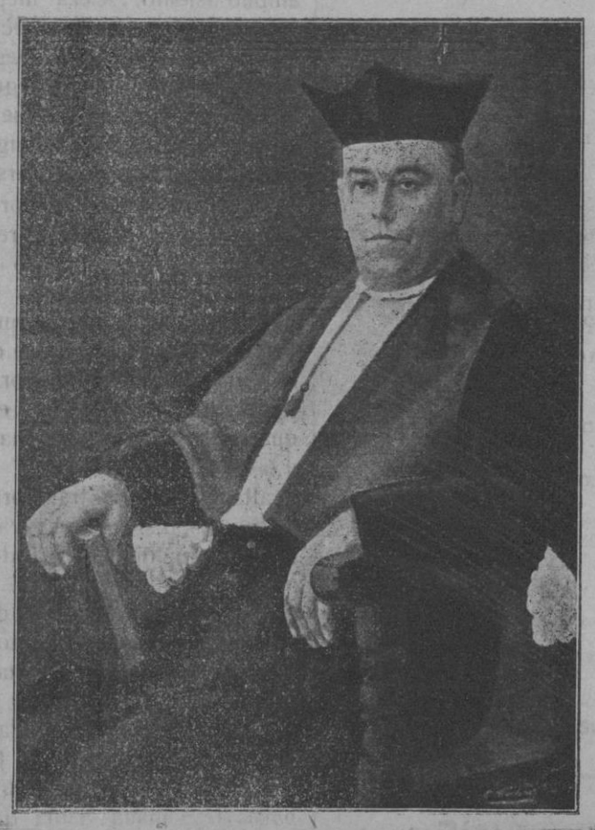

Rdo. D. Rafael Sitjar Picornell

Pare i Pastor

Al Rvnt. Sr. Rector de la nostra Parròquia en el cinquantanari de la seva ordenació sacerdotal.

Tema: La vida de piedat en la Parróquia.

Pare i Pastor del poble: Avui es vostra festa.
Mig segle aureola la vostra noble testa:
Mig segle de servici a Déu i a son altar.
I els fills,—la guarda vostra,—es reuneixen ara
a vostro entorn: i volen de Pastor i Pare
la festa homenetjar.

I avui, en aquest dia de ardenta primavera,
quan el cel es puríssim i ens enlluerna el sol
¿Deixareu que se senti, (en l'hora que os espera,)
piular la cadernera
en la mateixa branca on canta el rossinyol?

Que un rossinyol qui vola per l'alta poesia,
d'estrofes delicades i plenes d'harmonia
ben prest vos ha de fer-ne un exquisit present.
I jo qui l'ampla altura no abast amb ma volada,
¿on trobaré cadéncia i música encertada,
digna de aquest moment?

Pero, com cadernera, jo pens de fer com ella,
—ja que de refilades i d'altres cants, no'n sé—
jo piularé com ella, quan llépola, espipella
la fruita dolça i bella
que brilla entre el brancatge llustrós del cirerer.

I jo emprendré volada per entre l'espessura
on les flors hi embalsamen, on la fruita madura:
—Flors i fruita amb aroma i gust espiritual.—
De pietat sincera, de fe forta i senzilla,
son les flors, es la fruita qui esponerosa brilla
en l'arbre parroquial.

Jo veig en ma Parróquia com son Rector vigila,
i amb exemplar prudéncia, amb zel i suavidat
dirigeix i predica, i amb mirada tranquila
contempla com s'enfila
al cel, l'hermós brancatge de l'arbre de piedat.

I per tots es preocupa: i per tots te una branca
que'ls hi sia refugi: a cap, l'auxili manca.
Tot-hom son lloc hi troba: els grans i els més petits.
Que ja en l'edad primera a la missa els convida,(1)
I a entorn de Jesús Hostia, «Tarsicis» els he crida,
Formant sos esperits.

(1) (La missa escolar dels diumenges i festes.)

I a l'hora de Doctrina, pels seus petits s'afanya
i fet tot senzillesa, s'amot'la a sa raó.
Els hi apunta a una estampa amb una llarga canya,
i amb paciéncia i manya
de les figures d'ella, le's fa l'explicació.

I quan la vida avança envers la jovenesa
es sent la sang ardenta, perilla la puresa.
i el mon i el dimoni ja donen son combat...
Congregació Mariana i Filles de Maria
Ens posen per coraça, de nostra Mare pia,
el Cor inmaculat.

Son els pares católics i les mares cristianes
qui de les vides noves han de cuidâ els planters:
Han de formar families de fe i de costums sanes.
Fent-li escoltes galanes
la Verge Victoriosa ja te sos Cavallers.

I quan la nit aixampla el seu vel de foscura,
entorn de l'ara santa, entorn de l'Hóstia pura
desgranant les pregàries amb pausada remó
hi ha els torns eucarístics qui a Jesucrist coronen
amb flors de desagravi i d'alabança, i donen
nocturna adoració.

També en nostra Parróquia, fa temps que si establia
l'obra de les Maries—finura de piedat.—
Elles son escullides, per dâ a l'Eucaristia
consol i companyia
quan el Sagrari es trobi tot-sol i abandonat.

I quan nostra Parróquia cooperació demana
troba en l'Acció Católica, que el Papa recomana,
estol d'ànimes nobles i ardenta joventut,
qui ja que'ls obrers falten i que la mes es tanta
l'apostolat practiquen, i de l'Iglésia santa
son força i son ajut.

I la vida piadosa que es la flor delicada
qui sobre les rels brosta de la fe i la raó,
pot en nostra Parróquia emprendre alta volada
de la força donada
amb l'exemplar conducta de son piedós Rectô.

Que la piedat és viva, cumplida i vertadera
quan no és tant sols rutina o cosa passatjera,
sino quan te rels fermes i fondes dins el cor:
quan no és oracions llargues sens devoció resades,
sino aspiracions pures a Déu adreçades
com a son ver tresor.

La vida piadosa, per sê una vera vida,
no és sentimentalisme ni es exterioridat;
és la tasca del dia perfectament cumplida:
es confiança rendida
de l'ànima qui acepta de Déu la voluntat...

. . .

Pare i Pastor del poble qui ens heu donat exemple
de la vida piadosa, i a dins el nostro Temple
vint i quatre anys ja corren que hi estau consagrat.
I en els curs del mig segle de la vostra carrera
¡quans actes no hi floreixen, com flors de primavera,
de vida de piedat!

Pare i Pastor del poble: Amb fe i amb esperança
deman al Patró nostro, al gran Sant Bartomeu,
que de son etern Mestre, qui tots els bens alcança,
vos obtengui bonança,
salut i llarga vida i santa pau de Déu.

Francisca ALCOVER MORELL

Sóller, juny de 1937.

La Parroquia

Al Rd. D. Rafel Sitjar

T'estim de cor, Mare espiritual,
on renaixia amb l'aigua del baptisme,
i on voldria morir demà com cal,
pernoliat amb l'oli del sant crisma.

T'estim i te vener, Mare fidel,
tu que em mostrares de pregar un dia,
quan el cor era encara sense fel,
de genollons sobre ta falda pia.

Tu que, infant, em portares de la mà
embolcallant-me d'esplendors divines,
i el meu peu insegur vares servar
dels còdols del camí i de les espines.

Tu que encengueres el meu cor petit
al flam de ta litúrgia sagrada,
i al cant del salm, amb pena confegit,
m'amorosires l'aspra veu orada.

T'estim, oh Mare, que en el gran perill
—novella Resfa—, al caire de l'abisme,
has defensat, intrèpida, el teu fill
amb el teu pit, cuirassa d'heroisme.

I l'amor terrenal del seny distret
has sabut conquerir amb l'amor eterna,
i al nostre foc carnal mai satisfet
has oposat ta mística llanterna;

ens has sabut donar un cor contrit
sobre els anhels de nostra carn impia,
i ens has refet amb el mannà escondit,
de ta inefable i pura Eucaristia...

T'estim, arca suprema i etern port,
i puix que has emparat ma vida dura,
vulguis també emparar la meva mort,
vulguis obrir i tancar ma sepultura.

Ah! el jorn que els meus no es cansin de plorar
i el món m'ofreni sols paraules vanes,
tu encén tota la cera de l'altar
i branda per mi totes les campanes:

perque el camí, fosc i callat, del mort
sigui clar i sonor a sa partida;
perque la Vida exulti dins la Mort,
i la Mort es refongui dins la Vida!

Endreça

A Vós, servent de Crist, i cap i cor
de la nostra parróquia nativa,
endreç avui, en vostres noces d'or,
aquest ramell votiu de sempreviva.

La guerra el nostre poble ha flagel-lat,
d'amor i dolor retruny la nostra Serra:
pels qui combaten, pels qui han finat,
rebeu l'agraïment d'aquesta terra.

Pregau a Déu pel qui sabé lluitar
i pel qui sucumbí en la lluita noble,
pregau a Déu per un millor demà,
Pregau tostemps a Déu pel nostre poble!

Guillem COLOM

Sóller 8 de Juny de 1937.

M.C.D. 2022

VERDETJA LA VINYA...

Al Rd. D. Rafel Sitjar, Arxipreste de Sóller, en el jorn de les seves Noces d'or sacerdotals, 8 de Juny de 1937

Brufades ja d'or onetjantes les messes sonriuen
al càlid petó que'ls envia el solei de l'istiu;
al puny ja la falç, els obrers amb follia tots riuen
devant la grandesa del camp que s'els mostra joliu.

Mesada de juny de les nits reflorides d'estrelles:
¡oh mes de blancor en que'ls lliris escampen perfums,
somnien amor els clavells de poncelles vermelles,
i esclaten els agres amb joia, el crepuscle amb besllums!

Ja'l sol ardorós de l'istiu encalenta la terra,
tot parla misteris d'amor i de blanc sagrament,
la blava puresa del cel es confón amb la serra
teixida de verd, escultura de l'Omnipotent.

Bon punt i bon temps pel festetj que us vol retre aquest poble:
bon temps ès pels fills que en tants d'anys són per vós batetjats
bona hora, en que Sóller, poètica, exàtica i noble,
vol dir-vos, com filla plaenta, ses intimitats.

Mig segle fa avui,—¡oh quin dia de gran recordança!—
que vós els graons de l'altar vau pujar primer pic...
¡Mig segle! i avui, en que us vessa lo cor de gaubança,
aquella jornada festetja aquest poble bonic.

Us ne recordau, ¡oh prevere! d'aquell tan gran dia
que, entre perfums i niguls d'encens i d'amor,
primera vegada, l'ofrena del Fill de Maria,
amb càntics de goig, vareu fer a l'Altíssim Senyor?

Què vareu sentir en l'abraç de follia sagrada,
quan el Presoner del Sagrari a les mans devallà?
¡Mig segle fa avui!—¡quant de temps!— però encar eclipsada
no us ès la memòria eterna d'aquell sant altâ...

Doncs perque us diré'l grat misteri d'amor tan sentida,
jo,—¡pobre de mi!—que gaudir-lo jamai he pogut?
Doncs, perque parlar-vos de cosa per vós tan gaudida,
devant de la qual el meu llavi ne resta tot mut?

Somniau, ¡oh prevere! somniau l'abraçada profunda,
que al meu pensament ja les ales d'excels serafí
li manquen per vindre a l'alçària excelsa, a on s'innunda
de goig i d'amor la vostra ànima d'alt querubí...

. . . . . .

Brufades ja d'or onetjantes les messes sonriuen
al càlid petó qu'els envia el solei de l'istiu...
Teixides de goig les jornades de vida vos riuen,
"verdetja la vinya" i'l raïm ja vos mostra joliu...

Miquel GAYA SITJAR

Compedio de la labor espiritual, material y benèfica de nuestro Párroco durante su Rectorado en Sóller

(8 Junio 1913—8 Junio 1937)

A los comienzos de 1935, dediqué uno de mis acostumbrados reportajes a mi amado Párroco, y confieso que para documentarme me fué dificil, pues el Rdo. Sr. Sitjar no se mostró propicio a que se hablase de él y hube de valerme de uno y otro para lograr conseguir los detalles necesarios para mi trabajo.

Hoy, con motivo de la fausta fecha de sus Bodas de oro sacerdotales, y sus veinticuatro años de convivencia entre nosotros, vuelvo a preocuparme de nuevo del Sr. Párroco, dedicándole un trabajo más detallado y más completo que el primero.

Decía en mi primer artículo:

«Desde aquella fecha (1913) un hombre se ha preocupado por el bien espiritual de todos los fieles de Sóller, sin notar el deslizamiento rápido de los años, y los sinsabores y penalidades inherentes a su cargo: este es nuesto Cura-Arcipreste Rdo. D. Rafael Sitjar, que a través de todas las transformaciones que se crean en el transcurso de los años, ha permanecido siempre en su puesto, cumpliendo su misión por demás dificil y delicada.»

¿Cómo ha llenado esta misión el Cura-Arcipreste de Sóller? Vamos a verlo.

Mejoras espirituales

Han sido fundadas por el Párrroco la Sección de Sóller de la Adoración Nocturna, la Asociación de Caballeros de Ntra. Sra. de la Victoria, la Asociación de Padres de Familia y la de las Marías de los Sagrarios, y finalmente, lo que es modelo en su clase, la «Acción Católica», la que debemos destacar nuevamente.

La «Acción Católica» está dividida en cuatro grados: Sección de hombres, de señoras, de jóvenes y de señoritas, con sus cinco centros catequísticos, establecidos en el *Carreró d'En Figa, Argiles, Son Bou, Marjades* y Convento de las Hermanas de la Caridad de Sóller, es un modelo de organización de la que muy bien puede sentirse orgulloso el Rdo. Sr. Párroco. Lleva además creados varios «Círculos de Estudios»

Ha fundado sendos Conventos de Hermanas de la Caridad en las barriadas de la Huerta y Biniaraix. De ellos decíamos: «Los vecinos de ambos caseríos tendrán presente la valía de estos elementos, cuya altruista labor es por demás conocida para ahora ponderarla».

Con el fin de aumentar más el radio de beneficencia, de esa beneficencia inigualable que emana de esos centros religiosos femeninos, logró la venida a Sóller de las Hermanas Carmelitas que tantos y tan buenos servicios llevan ya prestados.

Para el mayor fomento de la fe, consiguió la venida a Sóller de los PP. Misioneros de los Sagrados Corazones y los PP. de la Congregación del Oratorio (Filipenses) «cuyo fruto espiritual tan fecundo ha sido en esta ciudad».

Ayudado del Rdo. D. Miguel Roselló, dotó a la barriada de la Huerta, de la iglesia de San José de la Montaña, mejora ésta señaladísima y que tan provechosa ha sido en el terreno espiritual para los habitantes de aquel importante caserío.

Mejoras materiales

Debemos anotar, entre las mejoras materiales llevadas a cabo por el Párroco, las siguientes que son las de mayor envergadura:

En la fachada de la iglesia parroquial ha invertido durante su rectorado de 14 a 15 mil duros.

Serán pocos los que no recuerden los incómodos e insuficientes bancales que, hace unos seis años, limitaban los asientos de nuestra iglesia parroquial.

Esos bancos aun existen pero nuestro templo ha sido dotado de numerosos y cómodos bancos con alto respaldo y amplio asiento. A esa mejora la llevó a cabo también nuestro Rector mediante limosnas que recogió. Desde entonces todos los fieles pueden seguir los actos divinos cómodamente sentados, y no como antes, que en domingos y dias de fiesta era preciso mantenerse de pie.

En cuanto al altar mayor he de repetir lo que dije en mi aludido reportaje «No hace mucho que el cuerpo del altar era de mampostería, cuando las gradas de dicho altar eran de mármol jaspeado. En la sagrada Liturgia se da la mayor importancia al altar mayor. El Sr. Párroco quiso emprender esta reforma que desde muchos años ha proyectaba y la llevó a feliz término. Actualmente el altar mayor está transformado, y por su riqueza, disposición y valor artistico, está siendo objeto de la atención de las personas entendidas».

Ha construido la capilla de las Madres Cristianas y la del Santo Cristo que tanto interés despertó y tantos elogios le ha valido.

Ha restaurado las Capillas de Nuestra Sra. del Carmen y de San José.

Dotó a la parroquia de los magníficos *pasos* de Semana Santa que tanto esplendor dan a la procesión del Jueves Santo.

Se debe a él la preciosa Custodia parroquial, valiosa obra de orfebrería, admiración de cuantos la conocen.

Beneficencia

Sóller, ciudad fértil, hermosa y rica, llamada por muchos la riente, y que al alborear de los días serenos parece una ciudad feliz, guarda, salpicando sus montes verdosos y sus afueras hortelanas, mísras casas, que habitan familias sumidas en la pobreza. No importa para auxiliarles, buscar las causas de su mísera vida. Son caídos en la vida, y necesitan la ayuda de las almas piadosas. A esto dedicó buena parte de sus esfuerzos el Sr. Sitjar: a fomentar este auxilio en distintas formas. La meritoria asociación de San Vicente de Paúl, en sus diversas ramas: Conferencias de Caballeros, y Señoras y Ropero de Señoritas, cuyo floreciente estado es sostenido por el Sr. Párroco, será testimonio del celo con que él cuida de la clase necesitada... Eso, lector, lo decía también en mi repetido reportaje y cabe ahora suscribirlo de nuevo.

Pero la obra estupenda, la que realmente colma los méritos del Sr. Sitjar es la Casa Cuna.

A raiz de una visita mía a la Casa Cuna escribía en este periodico:

«En el año 1921 nuestro amadísimo Cura-Arcipreste, Rdo. D. Rafael Sitjar, siempre celoso de su ministerio, tuvo la iniciativa de fundar en esta ciudad un centro benéfico dedicado a la custodia de niños de pecho y mayorcitos, hijos de familias modestas cuyas madres se veían en la necesidad de ganarse cuotidianamente el sustento. La tarea no fué facil. Pero nuestro Párroco no se arredró. Trabajó con ahinco. Organizó comisiones de señoras. Había que conseguir recursos; suscripciones mensuales que por si solas garantizaran la existencia del futuro Centro. Después de ímprobos trabajos que no vamos a enumerar, logró el Rdo. Sr. Sitjar convertir en realidad su proyecto, lo cual vino a facilitar la benemérita y virtuosa Sra. D.ª Antonía Casasnovas al ceder gratuitamente local para los niños y vivienda para las Hermanas de la Caridad a cargo de las cuales debía correr el cuidado de la infancia. Y nació la Casa-Cuna que tantos beneficios iba a reportar a la clase obrera, beneficios de sobras conocidos por la mayoria del pueblo sollerense».

Lector: si en realidad quieres formarte un juicio de lo que es esa Institución vé y visítala: es modelo en su clase, y una obra de la que bien puede sentirse orgulloso su creador en esta ciudad. Socialmente llena un vacío considerable. ¡Cuántas madres pueden ganarse el sustento en la tranquilidad que supone saber que su tierna criatura es atendida con cariño maternal! ¡Cuántas madres, Sr. Párroco, deben estaros agradecidas!

— —

Un aspecto de la vida del Sr. Sitjar que merece recalcar: su interés por el mejoramiento físico de la juventud. Por eso dotó a la Congregación Mariana de un vasto campo de deportes, de lo mejorcito de Mallorca, gracias al cual la juventud ha podido practicar toda suerte de ejercicios físicos en las diferentes modalidades deportivas.

He ahi compediada a grandes rasgos parte de la obra benéfica, espiritual y material del Sr. Párroco durante sus veinticuatro años de arcipreste en Sóller.

— —

Esta ciudad ha querido tributarle un homenaje que ha sido simplemente espiritual por expreso deseo del festejado, y a él se han sumado, sin excepción, grandes y pequeños, ricos y pobres, prueba esa de las virtudes del venerable sacerdote que durante su apostolado en Sóller ha sabido mantenerse en su lugar viviendo estrechamente unido con todos sus feligreses cuya estimación y aprecio es de veras edificante.

¡Qué Dios se digne conservar por largos años la vida del ejemplar sacerdote para bien del rebaño que se le ha confiado!

LIRIO

Datos biográficos

DEL

RDO. SR. PÁRROCO-ARCIPRESTE DE SÓLLER D. RAFAEL SITJAR PICORNELL

El Rdo. D. Rafael Sitjar y Picornell nació en Manacor el día 10 de Noviembre de 1863, y en dicha ciudad hizo sus primeros estudios hasta obtener el grado de Bachiller en el Colegio del Beato Ramón Lull. Hechos sus estudios en el Seminario Conciliar de San Pedro, en las témporas de la Santísima Trinidad del año 1887 fué promovido al sacerdocio por el Excmo. Sr. D. Jacinto M.ª Cervera. Fué vicario de «Ses Salines» y más tarde vicario de San Llorenç des Cardessar. En 1901 fué nombrado Párroco de Santañy, cargo que desempeñó hasta que se le confirió el de Arcipreste de esta Parroquia de Sóller, donde tanto ha trabajado y trabaja para gloria de Dios y bien de las almas a él confiadas.

Tu es sacerdos in æternum

Al Rd. D. Rafel Sitjar, Arxipreste de Sóller, en la diada de les seves "Bodes d'or sacerdotals".

La vostra testa ja la coronen cabells de lliri,
La vostra cara ja la solqueja la senectut,
Sou venerable com els sants avis del alt Empiri...
Fa avuy deu lustres que cada dia veis el deliri
Del Déu fet Hòstia que us alegra la joventut;
Per ço, dilecte Pastor i Pare, jo vos salut.

Salve! Benhajeu! Que avuy es dia de goig sens mida;
Fitam mig segle de vostres dies sacerdotals,
Dies pletòrics d'obres durables més que la vida,
Que son l'estela que ja vos nimba amorosida,
I la panyora de benaurances celestials
En que heu de viure allà en la Patria dels inmortals.

Benhajeu sempre! Que amb nosaltres us cantin glòria
Les aus xelestes i les fontanes i fins les flors
Diguent al aire (per que ell escampi vostra memòria
La que Déu vulgui que sempre duri a dins la Història)
Vostra dolçura, virtut i gracia que, entre conhors,
Del cel la via ha senyalada als nostres cors.

La vostra testa ja la coronen cabells de lliri,
La vostra cara ja la solqueja la senectut,
Sou venerable com els sants avis del alt Empiri...
Fa avuy deu lustres que cada dia veis el deliri
Del Déu fet Hòstia que us alegra la joventut;
Per ço, dilecte Pastor i Pare, jo vos salut:
Hossanna, vida; triomf, victoria; honor, virtut.

B MATHEU CAIMARI, M. SS. CC.

Sóller, 8 Juny, 1937.

Actos religiosos de la mañana

El martes pasado dia 8, nuestro venerable Arcipreste Rdo. D. Rafael Sitjar, celebraba sus Bodas de oro sacerdotales al par que el vigésimo cuarto aniversario de su solemne entrada como Párroco de Sóller.

Para conmemorar dignamente ambos acontecimientos creóse una Comisión organizadora compuesta por miembros del Clero secular y regular, los presidentes de Acción Católica y otras personas representantes de las asociaciones parroquiales. En atención a las circunstancias tristes que atraviesa nuestra patria, acordóse dar a dicha fiesta tan sólo carácter espiritual e intimo.

Fueron repartidas por toda la población unas circulares en las cuales se anunciaba la celebración de dicha fiesta jubilar y se invitaba a todas las familias de Sóller a sumarse al homenaje.

Misa de Comunión, para Asociaciones y Cofradias parroquiales.

Por la mañana del martes, a las seis y media celebróse en nuestra Parroquia una solemne y concurridisima Misa de Comunión general que dijo el Rdo. D. Juan Enseñat, Cura-Párroco de Alcudia e hijo de esta ciudad.

A dicha Misa asistieron todas las obras y congregaciones de nuestra parroquia y toda clase de fieles en general, que expresaron así su profunda veneración por el amado Sr. Arcipreste al comulgar a su intención.

Misa escolar.

Más tarde, a las siete y media, tuvo lugar otra misa de Comunión general infantil que por su innovación causó la admiración unánime de los que la presenciaron.

Celebró la Santa Misa el M. I. Sr. Don Antonio Canals, Canónigo Arcipreste de nuestra Catedral, hijo también de Sóller, ayudándole en el altar un seminarista sollerense.

Los niños y niñas que pasaban de setecientos, hábilmente dirigidos por el Vicario Rdo. D. Gabriel Ferrer, recitaron en voz alta, junto con el celebrante, todas las oraciones del Ordinario de la Misa.

Era de muy grato efecto oir aquellas voces infantiles decir con gravedad y tono acompasado las bellísimas plegarias del Ofertorio, del Cánon y de la Comunión y otras partes de la Misa, tan desconocidas por los fieles. Aquellos niños ofrecieron a Dios el tributo de gratitud que deben al incansable Arcipreste que a tantos ha catequizado y administrado la Primera Comunión. Acercáronse todos a recibir a Jesús Sacramentado para dar a Dios gracias en unión con el Rdo. Párroco, y recibieron luego un pequeño misal recordatorio y una estampa-recuerdo con la fotografía y noticia biográfica del Rdo. Sr. Sitjar.

Llegada del Arzobispo-Obispo.

Su Excia. el Arzobispo-Obispo de Mallorca Dr. D. José Miralles, quiso aumentar la solemnidad de la fiesta religiosa honrando con su presencia la Misa mayor.

A este propósito, antes de las diez, llegó en automóvil a la Casa Rectoral, donde fué recibido por el Rdo. Cura-Párroco Señor Sitjar, Comunidad Parroquial y Autoridades locales, quienes poco después se trasladaron todos a la parroquia, mientras las campanas dejaban oir las alegres notas de un repiqueteo bullicioso.

La Misa mayor.

Una vez en el templo, mientras en el órgano se interpretaba majestuosa marcha Su Excia. se dirigió al Presbiterio donde ocupó el trono, junto con los M. I. señores

M.C.D. 2022

de la Lorena y Canals, Canónigos. los sillones del Coro tomaron asiento ctores de este arciprestazgo Rdos. se- D. Juan Torrandell de Buñola, don lo Caparó, de Fornalutx y D. Jorge ell, de Deyá; el Rector de Alcudia don Baseñat, los Superiores de las Resi- s de las M. SS. CC. y de la Congre- del Oratorio, Rdos. P. José Pont y Bernardo Martorell, respectivamente comisión de PP. Teatinos.

el presbiterio montaban guardia de dos milicianos, dos fascistas y un é que actuaba de cabo.

templo lucía los adornos e iluminación grandes solemnidades.

tó la misa el Rdo. D. Rafael Sitjar, Arcipreste, actuando de diácono el Dr. D. José Pastor. Decano de la Co- d parroquial, y subdiácono el Rdo. D. Antonio J. Mora, Arcipreste de Fe- e hijo de Sóller.

escolanía parroquial, reforzada con la ón litúrgica, cantó ajustadamente la a voces de Vallés alternada con la de elis.

spués del Evangelio ocupó la Sagrada dra, el M. I. Sr. D. Miguel Alcover, nigo Maestrescuela, quien tejió belli- oración enalteciendo la gloria del docio católico, la utilidad y misión ma del sacerdote, dedicando en el dio y peroración frases sentidísimas al Sr. Arcipreste al recordar distintas dotas y citar frases del mismo en dife- s ocasiones.

spués de terminada la Misa, el Rdo. Arcipreste usó del favor concedido por Romano Pontífice con ocasión de su centenario, dando a los fieles la Ben- ón Papal que recibió la multitud arro- dillada que llenaba por completo el vasto templo. Entonó luego el Te-Deum en ac- ción de gracias al Altísimo por haberle con- servado la vida hasta el presente, permitién- dole prolongar así su labor pastoral en la he- redad que El le confió. Durante el canto del Te-Deum de Tortell verificóse el besama- nos, desfilando en primer lugar su Excia. que seguidamente salió para la Capital), Canónigos, Clero, familiares del festejado, autoridades y público en general siendo obsequiados todos los presentes con un recuerdo de la solemne jornada.

Además de las numerosas personas de todas las clases sociales que llenaron por completo el templo, asistieron, ocupando los bancales de costumbre el Jefe de Sector y Comandante de Artillería D. Antonio Salgado Muro, el Jefe de Milicias y Capi- tán de Caballería D. Emilio Despujol, el Comandante de la Base Naval Sr. Peris, el Alcalde D. Jaime Casasnovas Pastor, los gestores municipales Sres. Miquel, Bauzá, Bernat, Scarxell y Morell, la Delegación local de F. E. T. y de las JONS compuesta por los Sre. don Antonio Castañer, D. Juan Bartolomé Darder y D. Jaime Coll.

El Párroco aclamado.

Después de terminada la función religio- sa, el numerosísimo público se estacionó a lo largo de la escalinata y plaza de Calvo Sotelo, y al salir del templo el Rdo. Cura- Arcipreste, que coincidió con un nuevo repique de campanas, la multitud irrumpió en una cálida ovación que recogió el Párro- co visiblemente emocionado.

Nuestro Cura-Arcipreste, acompañado del Clero, Autoridades y público se dirigió a la Casa Rectoral donde obsequió a todos los acompañantes con espléndido lunch.

l acto literario de la tarde

or la tarde a las cinco tuvo lugar en un n del colegio de las MM. Escolapias el literario-musical anunciado. Sobre do de rico damasco destacábase la gen de la Inmaculada en el lugar de la sidencia, que ocuparon el homenajeado Sitjar con el comandante Sr. Salgado, lcalde Sr. Casasnovas, el capitán señor spujols, el Teniente de la Guardia Civil or Bonilla, el Canónigo Sr. Canals, la periora de las Escolapias M. Dolores y Rdos. Sres. Mora, Pastor, Pont y Mar- ell.

mpezó la simpática función con el canto Himno Nacional por el Orfeón del Co- io y después de declarado abierto el , el Rdo. Sr. Magraner, Secretario del Comisión organizadora dió cuenta de abor preparatoria de la misma, después la cual una alumna de las MM. Escola- s recitó sentida poesía en homenaje a Párroco.

El Director del Colegio de 2.ª Enseñanza Damián Canals, declamó luego un frag- nto de la composición "Canto a España" iginal del Rdo. Sr. Magraner, en la cual uja con pinceladas trágicas el horror de actual lucha.

Un alumno del colegio de las Escuelas stianas leyó luego un hermoso trabajo, altando delicadamente la labor del home- eado en sus cincuenta años de sacerdocio.

La Sta. Francisca Alcover operaria in- ne de la pluma y de la palabra, recitó onces su poesía "La vida de pietat en la rroquia" glosando en delicados versos diferentes obras que prosperan al calor la parroquia, amparadas por el celo del ado Párroco.

D. Damián Canals leyó después su traba- "El Párroco y su misión", en el que icando al Pastor varias de las invitacio- s de Jesucristo, tejió con ellas bellísimas ses de gratitud y amor al homenajeado.

Luego la Sta. Francisca Arbona refirió la ndación de la Casa Cuna de Sóller, obra nuestro Párroco, describiendo detallada- nte la fundación de la misma, elogiando celo vivísimo y su caridad incansable a dotar convenientemente el benéfico ilísimo establecimiento.

D. José Miró Oliver habló después en su bajo de "El Párroco de Sóller y la Acción tólica" en el cual, después de demostrar n rápidos datos históricos el papel desem- ñado por los seglares en la Iglesia, descri- ó a la Acción Católica y su necesidad diriendo los trabajos de la misma en estra parroquia.

El aplaudido poeta D. Guillermo Colom citó luego su bella poesía "La Parroquia" altando en inspirados versos la maternal licitud de esta "mare espiritual" que am- ra la vida toda de sus hijos y dedicando las estrofas finales sentida *endreça*.

El Rdo. Dr. Pastor dijo después su dis- rso y recordando anécdotas de la vida l Rdo. Sr. Sitjar, principalmente en la poca de sus estudios, logró interesar suma- mente a todos con su amena palabra. Exaltó igualmente la labor pastoral del mismo en los diferentes puestos a los cuales le llamó la confianza de su Prelado exaltando las elevadas virtudes sacerdotales que han or- nado al Sr. Sitjar en todo el transcurso de sus largos años de ministerio.

Después los dos Superiores locales de los SS. CC. y del Oratorio, leyeron ambos un corto discurso en el que recordaron la valiosa ayuda prestada por el Rdo. Señor Párroco a las fundaciones de sus respecti- vas Comunidades, el desprendimiento de que hizo prueba para dotarlas de lo necesa- rio, la constante ayuda que han encontrado en él en los momentos difíciles al par que elogiando el celo demostrado por el bien espiritual de sus feligreses, al atraer a Sóller esos nuevos operarios.

El Rdo. D. Jerónimo Pons en su deta- llado discurso "Mejoras en la Parroquia en veinticuatro años de rectorado" refirió con lujo de detalles y de cifras la actividad inmensa del Párroco de Sóller en pro del engrandecimiento y adorno de nuestra pa- rroquia.

Finalmente, el Sr. Alcalde D. Jaime Ca- sasnovas dijo unas cortas pero cariñosas y acertadas palabras de adhesión al acto, en nombre propio y de sus compañeros de consistorio y de la ciudad que repre- senta, deseando al terminar felices y largos años de vida al homenajeado, y pidiendo a Dios que le conceda vida y fortaleza para seguir recibiendo las enseñanzas de su vida ejemplar.

Luego el Sr. Comandante D. Antonio Salgado pronunció también algunas pa- labras y en una cálida improvisación feli- citó igualmente al Rdo. Sr. Párroco en nombre del ejército por él representado, elogiando el patriotismo y generosidad del Sr. Sitjar para este último.

Todoa los discursos y trabajos fueron aplaudidísimos.

Para terminar, el Rdo. D. Rafael Sitjar, con voz emocionada dió a todos las gra- cias por las muestras de cariño y venera ción recibidas de sus feligreses en este fausto aniversario. Elogió su desprendi- miento y generosidad, que ha correspondi- do siempre a todas las invitaciones, permi- tiendo así el realizar las obras todas men- cionadas. Acabó protestando de su entraña- ble amor a Sóller, pidiendo en cambio se le considere como hijo de esta ciudad. Una prolongada ovación acogió sus palabras.

En este momento, el Rdo. Sr. Pons, dan- do a estas palabras una amplitud que no so- ñara el Sr. Párroco, pidió en nombre del pueblo de Sóller, allí representado, a las dignísimas Autoridades reunidas, que fuese oficialmente declarado "Hijo adoptivo de Sóller", el Sr. Sitjar. El Sr. Alcalde, en un noble gesto de caballerosidad, prometió ante todos proponerlo a la primera sesión del Ayuntamiento, apoyando con todo ca- riño dicha petición.

Diéronse luego vivas al Rdo. Sr. Párro- co, al Ejército, al Sr. Comandante y a Franco, terminando con todo entusiasmo el magnífico acto de homenaje.

Limosnas del Párroco

Sabemos que nuestro amado Párroco, dadas las actuales circunstancias que invitan al sacrificio y moderación en las costumbres, se abstuvo de dar la clásica comida propia en tales acontecimientos, y repartió en li- mosnas el importe aproximado de lo que quélla habría costado.

La distribución ha sido como sigue:

100 ptas. para el Ejército salvador de España.

100 ptas. para alivio de los pobres obre- ros parados.

Una comida a los pobres asilados del Hospicio.

50 ptas. a las Conferencias de Caballeros

50 ptas. a las Conferencias de Señoras.

50 ptas. al Ropero.

50 ptas a la asociación "Gota de Leche".

Ha sido muy elogiado el rasgo del Rdo. Sr. Sitjar, con el que, una vez más, ha dado pruebas de su acendrada virtud y caridad.

Obsequios

Con motivo de su fiesta jubilar el Reve- rendo Párroco ha sido objeto de toda clase de obsequios, muchos de ellos valiosos y todos significativos del aprecio que se le tiene.

Entre los obsequios recibidos merece destacarse encuadrado en un magnífico mar- co dorado, un precioso pergamino artística mente dibujado, ofrenda de "Acción Católica" de Sóller, y valorado por una sentida dedicatoria que el Excmo. Sr. Arzobispo- Obispo quiso consignar en él.

Encabeza el pergamino la siguiente le- yenda:

"Al Rdo. Sr. D. Rafael Sitjar, Cura-Arci- preste de Sóller (aquí figura el escudo de Sóller) en el quincuagésimo aniversario de su ordenación sacerdotal, Acción Católica (aquí figura el escudo de A. C.)—VIII Junio MCMXXXVII".

Seguidamente va la dedicatoria del señor Obispo; dice como sigue:

"Como fundador en 10 de Noviembre de 1932 de la Federación Diocesana de Acción Católica, cimentada con carácter eminente- mente parroquial apruebo y bendigo el her- moso rasgo de la de Sóller con su venerado Párroco-Arcipreste en sus Bodas de Oro Sacerdotales y lo hago mío con expresiva bendición al homenajeado.

José Arzobispo-Obispo de Mallorca."

Seguidamente figura una dedicatoria del M. I. Sr. D. Miguel Alcover, que escribió a instancia de varias señoras de A. C. y dice:

"La Acción Católica es una inundación de Caridad. El Párroco ha abierto las com- puertas y hace correr el agua vivifica. Los miembros de la A. C. la llevarán por todos los surcos ensalzando el sacerdocio y parti- cipando del sacerdocio de su amadísimo Pastor.—Miguel Alcover, Consiliario de A. C.

Finalmente figuran las firmas de los Di- rectivos de las cuatro ramas de A. C. de Só- ller.

— —

Otra ofrenda de capital importancia es un magnífico album encuadernado en piel con adornos repujados en el que van las firmas de todos los feligreses de Sóller.

— —

Además, producto de los muchos obse- quios recibidos por el Sr. Rector, éste ha enviado pastas a las milicias, soldados, Pe- layos, Flechas, etc.

¡¡Viva Mallorca española y su Aviación!!

Sindicato Agrícola Católico
de San Bartolomé

Por acuerdo de la Junta Directiva, se convoca a Junta general extraordinaria para el domingo, día 13 del actual, a las nueve y media en primera convocatoria y a las diez en segunda, al objeto de deliberar so bre la adhesión de esta entidad a la Orga- nización Nacional Sindicalista y tomar los acuerdos que procedan.

Sóller, 5 de Junio de 1937.—El Secreta- rio, *A. Cañellas.*

Tafona Cooperativa

Por acuerdo de los consejos de Administra- ción y Vigilancia de este Sindicato, se convoca a junta general extraordinaria para el domingo, día 13 del corriente mes, a las diez y media en primera convocatoria y a las once en segunda, en el domicilio social, Mar, 15, al objeto de deliberar sobre la adhesión de esta entidad a la Organiza- ción Nacional Sindicalista y tomar los acuerdos que procedan. Sóller, 5 de Junio de 1937—El Presidente, *Salvador Frontera.*

La contribución

Para dar facilidades a los contribuyentes que no han hecho efectivos sus impuestos, se anuncia que mañana domingo de 7 a 1 estará abierta la recaudación en los bajos de la Casa Consistorial.

Un robo

Habiendo llegado a noticia de la Bene- mérita del puesto de Sóller que se había co- metido un robo en el taller de mecánica que el vecino Sebastián Ferrer Torrens tiene establecido en la calle del Mar núm. 152 procedió a la práctica de las diligencias del caso.

De la inspección ocular resulta que el autor o autores apoderándose primero de la llave del taller penetraron en el mismo, lle- vándose dos ruedas completas de automóvil de medio uso, cuatro tubulares viejos; un plato con manivelas, una llave de rodillo; unos alicates y 150 pesetas en calderilla.

Las averiguaciones practicadas para el descubrimiento de los autores no han dado hasta la fecha el resultado deseado.

Notas de Sociedad

LLEGADAS

En avión, llegó el martes de esta semana el propietario y comerciante establecido en Argel D. Cristóbal Colom.

*

También llegó en avión el comerciante y amigo nuestro D. Francisco Magraner Berio.

EXÁMENES

Se han examinado en la escuela de Co- mercio los siguientes alumnos de la Escuela del Obispo Nadal de esta ciudad:

Gaspar Coll Vives, que aprobó el ingre- so y obtuvo calificación de Notable en Geografía y de sobresaliente en Gramática Castellana.

Juan Pascual Castañer, aprobó el ingre- so, y obtuvo la calificación de notable en la asignatura de Geografía, sobresaliente con matrícula de honor en Gramática castella- na.

Miguel A. Rotger, obtuvo la calificación de Notable en Historias y Aprobado en Matemáticas.

Nuestra felicitación tanto para los alum- nos como sus profesores.

NATALICIO

El hogar de los esposos D. Guillermo Frontera y D.ª Antonia Enseñat se ha visto aumentado con el nacimiento de un hermo- so y robusto niño al que se han impuesto los nombres de José-Antonio-Damián.

Sea nuestra enhorabuena por sus felices padres.

Por España y por Mallorca: ¡Viva nuestra Aviación! ¡Viva Franco!

Registro Civil

NACIMIENTOS

Día 20 de Mayo.—Lucas Ferrá Marto- rell, hijo de Guillermo y Margarita, San Bartolomé, 11.

Día 2.—Melchor Servera Morell, hijo de Melchor y Rosa, Manzana 69 núme- ro 66.

Día 3.—Flora Ferrer Bernat, hija de Gabriel y Rosa, Manzana 51 núm. 212.

Día 5.—José Antonio Damian Fronte- ra Enseñat, hijo de Guillermo y Antonia, calle de la Victoria núm. 17.

Día 6.—María Alfara Soler, hija de José y Margarita, Manzana 67 núm. 2

Día 6.—María Victoria Magraner Morell, hija de Lorenzo y María, Man- zana 45 núm. 47.

DEFUNCIONES

Día 5.—María Oliver Bauzá, 75 años Mar, 132.

Día 6.—María Catalá Morell, 27 años, San Pedro, 26.

Día 7.—Sebastiana Miró Miquel, 82 años, Capitán Angelats.

Día 7.—Vicente Bauzá Enseñat, 85 años, Manzana 5 núm. 67.

Día 7.—Miguel Forteza Pomar, 78 años, Luna, 14.

Día 8.—María Bisbal Morell, 38 años, Manzana 65 núm. 118.

¡Vivan los heróicos Caballeros Legionarios Aviadores!

Espectáculos

Kursaal

Mañana a las horas de costumbre habrá función de cine.

Se estrenará el precioso film «El lirio dorado» por Claudette Colbert, F. Mac Murray y Ray Milland.

Ni príncipes ni millonarios pudieron conquistar el corazón de la protagonista de este film como la conquistó un cucurucho de maiz tostado.

Ambiente humilde y ambiente refinado sirven de fondo a esta producción deli- ciosa en que se mezclan risas y lágrimas, romances y diversión.

Completará el programa el film dra- mático «El Rey de los fósforos» por Warrem William.

Fantasio

Hoy y mañana se proyectará la cinta «El Rioescarlata» por Tom Ficene y «Habia una vez dos héroes» por Oliver Hardi y Stan Laurel.

Noticiario de Falange Española Tradicionalista y de las JONS

Esta Jefatura se complace en hacer pú- blico que mañana domingo se instalarán en diversos puntos céntricos de esta población mesas petitorias con objeto de recaudar fon- dos con destino a un homenaje entusiasta que toda Mallorca agradecida quiere dedi- car a los heróicos Caballeros Legionarios Aviadores que tan valerosamente velan por la seguridad y la tranquilidad de nuestra amada Isla de Mallorca Española.

Presente está en la memoria de todos, los cobardes ataques que en estos últimos tiempos han efectuado los aviones marxistas contra Palma de Mallorca, ataques que se han visto frustados la mayoría de veces por la pericia de nuestra poderosa Aviación.

Saben ya nuestros lectores que ha sido abatida un ave de acero marxista, que se ha deshecho en llamas sobre nuestro bello suelo mallorquín.

Cuidarán de todo lo concerniente a esta cuestación las Secciones Femeninas de la Comunión Tradicionalista y de la Falange Española.

¡Sollerenses, honor y gloria a la Aviación de Mallorca!

* * *

La Delegación local de Falange Españo- la Tradicionalista y de las J. O. N. S. hace público por medio de estos Noticiarios la conveniencia de que todos los catalanes re- sidentes en esta ciudad pasen por la Secre- taría de la Institución (Plaza de España) para enterarles de un asunto que les interesa

¡Arriba y Viva España!

¡Viva Franco!

Jefatura de P. y P.
de F. E. T. y de las J. O. N. S.

Sóller 12-6-1937. 1.º T.

Por agradecimiento y por patriotismo debemos contribuir al homenaje de nuestros aviadores

Boletín Religioso

CULTOS

En la iglesia parroquial

Domingo día 13.—Por la mañana, a las seis y media, ejercicio con sermón al Sagra- do Corazón.—A las siete y media, Comu- nión de las Madres Cristianas. A las nueve y media. Horas menores y la Misa Mayor con sermón.—Por la tarde, Vísperas y Completas.—Ejercicio de las Madres Cris- tianas con plática.—A las siete y media, Rosario, exposición de S. D. M. y conclu- sión del novenario al Sagrado Corazón.

Miércoles día 16.—Por la mañana, a las seis se practicará el ejercicio a la Virgen del Carmen.

Sábado día 17.—Durante la misa segun- da se practicará el ejercicio al Patriarca San José.

En la Visitación

Domingo, 13.—*Fiesta de San Antonio de Padua.*—A las seis misa rezada con plática doctrinal. A las siete y a las ocho misa re- zada y rezo del rosario.

A las diez Misa cantada y sermón por el Rdo. P. José Verd M. SS. CC.

Por la tarde a las 6, función de los Sagra- dos Corazones con exposición mayor y plática. Después Te-Deum al Santo Cristo y Vía Crucis.

Viernes 18.—Función al Santo Cristo en sufragio de Sebastiana Miró Miquel.

Sábado 19.—Devoto ejercicio al Patriar- ca San José en la misa de siete.

En la iglesia de las MM. Escolapias

Domingo día 13.—A las siete y media Misa conventual; por la tarde a las 4 y me- dia, ejercicio al Sagrado Corazón de Jesús con manifiesto, como acto impetratorio.

Jueves día 17.—A las siete de la tarde, se practicará la Hora Santa, con manifiesto.

Sábado día 19.—A las seis y media, du- rante la Misa conventual se practicará el ejercicio al Patriarca San José.

En la iglesia del Hospital

Lunes, 14.—A las 8 y media de la tarde se dará comienzo a un triduo solemne en honor de S. Antonio de Padua.

¡Sollerenses! ¡Honor y gloria a la Aviación de Mallorca!

Mercado local

Los precios que durante esta semana han regido en nuestro mercado son como siguen:

Peras de la "Reina" a 35 ptas. quintal.
Peras "d'aigo" a 35 ptas. quintal.
Peras de San Juan, a 30 pts. id.
Albaricoques, a 5 ptas. id.
Nísperos a 15 ptas. id.
Limones a 4 ptas. la carga.
Naranjas a 30 ptas. id.
Tomates a 12 ptas. arroba.

Exceso de original

Por exceso de original dejamos sin publi- car abundante material en el cual figura el "Día Mariano" y otras informaciones.

M.C.D. 2022

Festival deportivo pro acorazado "España"

Exito deportivo y económico del festival.—Triunfo de la Artillería sobre los marinos en fútbol.---Victorias de B. Miró y J. Oliver en las carreras de fondo ciclista y pedestre.

El domingo último se celebró el mencionado festival que se venía preparando desde hace unas semanas, cuyo producto debía destinarse a la suscripción patrocinada por el Comandante Militar de Sóller y su Sector, D. Antonio Salgado, cuya fué la iniciativa, secundada con todo entusiasmo por la Comisión del festival, con su Presidente el Alférez don Francisco Singala a la cabeza.

Dicho festival constituyó un éxito notable en todos sus aspectos, y principalmente en el de la recaudación, que batió ampliamente el record de todo cuanto se había hecho con anterioridad. Publicaremos con gusto en nuestro número próximo la liquidación difinitiva; basta por hoy decir que la Comisión ha ingresado ya a la suscripción de esta Comandancia Militar entregas a cuenta por dos mil cuatrocientas pesetas.

En la carrera ciclista de la mañana se inscribieron quince corredores. doce de los cuales tomaron la salida.

Los premios fueron ganados por Baltasar Miró, vencedor absoluto que sacó a su más inmediato seguidor, cinco minutos de ventaja, cubriendo el recorrido en 2 horas 4 minulos; Jaime Frontera llegóen segundo lugar, y Ramón Novarro y Jaime Ripoll, por llegar juntos a la meta se repartieron los premios tercero y cuarto.

Miró ganó además la carrera en cuesta a Fornalutx, seguido por Roca y Castañer en segundo y tercer término, obteniendo asimismo varias primas.

Frontera ganó las primas del Puerto y de Deyá, seguido en esta última por Roca y Miró. Bonnín, de Andraitx, que hasta el Coll de Sóller rivalizó denodadamente con Miró, retirándose luego por sentirse indispuesto, ganó la prima de Valldemosa, seguido de Miró. La salida y llegada de dichas carreras fueron presenciadas por numeroso público.

Por la tarde se celebró la *Vuelta a Sóller*, carrera a pié en la cual participaron nueve corredores, el vencedor de la cual, el artillero Oliver, hizo el recorrido que terminaba en el campo de futbol, en siete minutos. A escasa distancia del vencedor se clasificaron sucesivamente, obteniendo premios, Pedro Pérez y Jaime Manresa.

Con anterioridad a la llegada de dichos corredores, se había celebrado un espectacular partido de baloncesto, terminando a favor de la selección Kaki con el resultado de 13 a 3, durante el cual fué llenándose el campo de extraordinaria concurrencia que no bajaría de dos mil personas. El campo presentaba el aspecto de las grandes solemnidades. Los palcos de presidencia ocupados por las Autoridades, aparecían adornados con exquisito gusto. Efectuose después un brillante desfile militar a cargo de Artilleros, Falange, Requetés y Milicias Independientes de segunda línea, siendo todos ellos muy aplaudidos.

Por un potente altavoz, el miembro de la Comisión Urbano Rosselló, ofreció el festival en nombre de ésta, al señor Comandante Militar, teniendo frases de merecido elogio para el distinguido militar a quien tanto aman y respetan lo mismo sus soldados que el pueblo todo de Sóller.

El Comandante Militar dirigió a continuación la palabra al público agradeciendo la entusiasta cooperación de todos al éxito del festival, dado su benéfico objeto, y la asistencia de tan imponente número de personas, cuyo óbolo a favor de la construcción de un nuevo «España», representaría en conjunto una aportación de bastante respeto. Aludió a la pérdida tan sensible y reciente del General Mola, en homenaje al cual indicó su dedicaría en un momento dado, un minuto de silencio.

Se celebraron luego unas interesantes carreras de velocidad lisas, y otras con vallas, cuya vistosa modalidad, que era una novedad en Sóller, despertó mucho interés, lo mismo que el concurso de saltos de altura disputado a continuación.

El artillero Galobarda, que se reveló en este festival un un atleta completo venció en la carrera final de vallas y también en el concurso de saltos, en este último en reñida lucha con un marino de la Base Naval, cuyo clásico estilo de salto le mereció entusiastas ovaciones.

El partido de fútbol

Tercera Batería Pesada, 3
Base Naval, 1

Saltaron luego al campo los equipos de futbol de la «Tercera Batería Pesada» y de la «Base Naval», quienes después de saludar todos juntos a la presidencia y de hacer unos minutos de entreno se alinearon para jugar el partido.

Sus formaciones fueron como sigue:

«Tercera Batería»:

Moyá
Verger—Benito
Fullana—Sans—Colom
Miquel—Panissas—Bennassar—Sampol
Prohías

«Base Naval»:

Periñán-Carmelo-Urra-Andújar-Numán
Morato—Palmés—Santos
Salas—Piñeiro
Collantes

Cuidó del arbitraje durante el primer tiempo el antiguo futbolista, muchas veces campeón de Baleares, D. Onofre Picó, y durante el segundo tiempo el deportista sollerense Mas Florit.

Los capitanes de los equipos se hicieron mutuamente entrega de artísticos banderines y hermosos ramos de flores, y fué una nota simpática el saque de honor a cargo de la bella y distinguida esposa del Comandante Jefe de la Base Naval.

En el preciso momento de cambiarse los obsequios entre los capitanes y de disponerse a efectuar el saque de honor, el toque de corneta señaló el comienzo del minuto de silencio, durante el cual la inmensa muchedumbre congregada alrededor del «field», permaneció de pié y saludando al estilo falangista. Durante aquellos instantes de emoción el venerado sacerdote Dr. Pastor rezó, ante el micrófono, un Padrenuestro.

El partido resultó interesante y muy disputado, aunque le restó brillantez el excesivo número de revolcones y caídas a que dió lugar el juego demasiado fuerte a que se entregaron unos y otros, que por falta de entreno y deficiente forma física ni unos ni otros estaban en condiciones de poder sostener sin quebranto.

En el equipo artillero se apreció mejor conjunto, del cual descuellan algunas valiosas individualidades, entre ellas nuestro paisano Miguel Colom y el delantero centro Bennassar, elemento titular del «Gimnástica» de Felanitx. Y los artilleros (camisa kaki) impusieron durante el primer tiempo un ligero dominio, a pesar de lo cual los primeros en marcar fueron los de la Armada que en rápida escapada metieron un soberbio goal, de imponente zambombazo, a los diez minutos de juego.

Poco antes del descanso los artilleros consiguieron el empate.

Durante el segundo tiempo el juego fué muy equilibrado, pero la superioridad de los artilleros en cuanto a eficacia se puso de manifiesto, permitiéndoles apuntarse el triunfo al obtener otros dos goals, terminando el partido con su victoria por 3 a 1.

* * *

Durante el descanso del partido se celebró una carrera de resistencia de 4 800 metros por relevos entre equipos de tres corredores. Las primeras vueltas fueron emocionantes, pues la ventaja ganada por alguno de los corredores amenazaba ser neutralizada en los relevos siguientes, pero luego uno de los corredores cayó al sufrir un desvanecimiento, lejos de donde sus compañeros esperaban para relevar. y el resto de carrera fué ya prácticamente sin lucha.

Para diversión del público se efectuaron luego algunas carreras cómicas, con servicios de camarero, con velas encendidas, etc. y algunos números regocijantes que el público aplaudió, satisfecho del humor que derrocharon los simpáticos artilleros. Uno de los números simpáticos fué la carrera de super-pesados (más de cien kilos, sin trampa ni cartón) a cargo de Juan Castañer, de la Batería del Convento y de Bartolomé Mir, de la Tercera Pesada. Ganó nuestro paisano Castañer por buena diferencia.

Al final del partido se hizo la competición de tiro de cuerda, que por romperse ésta no pudo resolver la incógnita acerca de cual de los equipos era el mejor. Todos se traen lo suyo.

Luego se efectuó el sorteo del cordero, que era uno de los que para beneficio del festival habían regalado algunos dueños de posesión del término de Valldemosa. Salió premiado el número 2.506 correspondiendo al gestor de nuestro Ayuntamiento D. Guillermo Bernat, quien regaló el cordero a las Cocinas Económicas.

Hay que destacar que si bien la taquilla dió mucha recaudación, mucho taquillaje fué vendido por los artilleros del Convento, que se desvivieron para que el éxito económico del festival resultara completa satisfacción de su tan apreciado Comandante Salgado y del Presidente y alma de la Comisión, Alférez Singala, capaz de sacarle provecho a todo.

Dieron magnífico resultado los recorridos ordenados o llevados a cabo en persona por dicho Alférez, a comercios, establecimientos y fincas de Sóller, Fornalutx, Valldemosa. Buñola y Deyá, recaudándose cantidades para el festival, premios para la carrera ciclista y buen número de corderos cuyo producto se ha destinado a la suscripción.

Terminados los actos en el campo, en el local de las C. O. N S. fueron obsequiados los atletas participantes en algunos de los actos del festival con espléndido lunch, cuyas pastas y licores eran obsequio de los dueños de pastelerías de esta ciudad y de diversos cafés y bares de Sóller, Deyá, Valldemosa y Fornalutx. Reinó durante el acto mucha animación y camaradería.

La Comisión Organizadora puede sentirse bien satisfecha.

Otras informaciones

FUTBOL

Mañana, segundo partido del torneo entre Pelayos y Flechas

Hace unas semanas se celebró el primer partido de este torneo. con resultado de 2 a 1 a favor de los Flechas.

Mañana a las cuatro se celebrará el segundo partido, y es de esperar que sea tan interesante y competido como el primero. El pronóstico esta vez es muy dificil, ya que unos y otros poseen un conjunto muy capaz de adjudicarse la victoria.

A. A.
Delegado de Prensa de la ADNS

En el Ayuntamiento

Sesión ordinaria celebrada el día 2 de junio de 1937

Bajo la presidencia del Sr. Alcalde Don Jaime Casasnovas y con la asistencia de los Gestores Sres. Bauzá, Bernat, Miquel y Morell, dió comienzo la sesión.

— —

Se dió lectura al acta de la sesión anterior la que se aprobó sin enmienda alguna.

— —

Se acordó el pago de las cantidades siguientes:

88'25 ptas. a Cementos Bauzá, por diversas cantidades de cemento suministrado.

Por suministro de paja para las caballerías de la Casa Cuartel de la Guardia Civil de esta ciudad, por don Gabriel Munar, 259 ptas.

A la entidad «El Gas S. A.», de ésta por el fluido eléctrico consumido durante el pasado mes de abril, 313 ptas.

— —

Se acordó conceder los siguientes permisos para efectuar obras en los lugares que se citan, a los siguientes señores:

A D. Amador Bernat Rosamor, para enlucir la fachada de la casa señalada con el núm. 5 de la calle de Moragues.

A D. Miguel Cerdá Domingo como representante de D. José Mayol, para construir un porche de una vertiente en los terrenos que posee el segundo, en el lugar dominado «es Puig de Son Sang».

A D. Amador Bernat Rosamor como encargado de D. Juan Andreu Monjo para enlucir la fachada, construir una fosa séptica y conducir las aguas residuales a la alcantarilla pública de la casa núm. 2 de la calle del Obispo Nadal.

A D. José Morell Casasnovas en representación de D. Antonio Morell, para construir los cimientos de una casa nueva planta, interín se confeccionan los planos por el arquitecto correspondiente, en unos solares propiedad del representado, sitos en el lugar denominado Ca'n Pareta.

A D. Antonio Martorell Garau encargado de D.ª Margarita Altés para reforzar la cocina y una escala interior de la casa núm. 1 de la calle de la Luna.

A D. Guillermo Xumet Pons por orden de D. Lorenzo Mascaró para enladrillar el zaguán de la casa núm. 93 de la calle de la Luna.

Por falta del croquis correspondiente queda pendiente de aprobación la instancia de D. Amador Coll Enseñat, quien solicita permiso para colocar un panteón en la sepultura 59 del Cementerio Municipal.

— —

Pasa a informe del Sr. Ingeniero de Obras y Caminos la instancia promovida por D. José Morell Casasnovas como delegado de doña Margarita Pons, para construir los cimientos de una casa nueva planta en los terrenos que posee en el Km. 34, finca Es Port, interin llegan los planos de la misma.

— —

Pasa a informe de la Junta Local de Sanidad la instancia promovida por don Máximo Pérez Almendro, solicitando permiso para efectuar obras en los retretes de la casa 9 de la calle del Obispo Colom.

— —

Pasa a informe del vigilante de obras la instancia de D. Gabriel Colom Colom, quien solicita sea dada de baja del Patrón General de arbitrios unas ventanas que se abren al exterior en la casa denominada Ca'n Seguí, al lado de la Iglesia de la Huerta, por no sobrepasar la rasante del muro exterior de esta última.

— —

Se lee una nota puesta a la instancia promovida por D. José Morell Casasnovas como delegado de doña Magdalena Desclaux, solicitando permiso para elevar un piso en una casa de su propiedad, la que dice no ha podido ser debidamente informada por falta de documentación.

— —

Dióse lectura a un comunicado remitido por D. Cristóbal Trias, Inspector Veterinario de esta ciudad mediante el cual presenta su dimisión en el citado cargo por interesarle opositar a otra ciudad de la Isla y al mismo tiempo solicita del Ayuntamiento se sirva librar un certificado de los servicios prestados en nuestra ciudad.

Se acordó aceptar la dimisión presentada y acceder a la petición del certificado.

— —

Se acordó el pago de los haberes correspondientes al mes de abril, a los empleados técnicos, administrativos y subalternos de este Municipio y la gratificación por dos meses de servicios al Veterinario actual.

— —

No habiendo más asuntos a tratar, y nó deseando ningún Sr. Gestor hacer uso de la palabra se dió por terminada la sesión.

INSTRUCCION

El adelanto de las vacaciones de verano

El «Boletín Oficial» publica la siguiente Circular:

«Basándose el adelanto de las vacaciones de verano, en el motivo de carecer las escuelas de esta Capital de refugios de protección para casos de alarma, la disposición será de aplicación en los pueblos que se encuentren en las mismas circunstancias, a cuyo efecto quedan facultados los Consejos Locales para proceder en consecuencia.

Palma de Mallorca 5 de junio de 1937.—El Gobernador, **José Quint Zaforteza**».

A tal efecto, el lunes de esta semana se dieron principio en todas las escuelas de esta ciudad a las vacaciones de verano.

EN PALMA

— —

Homenaje al Rdo. Sr. Quetglas

Se lo tributaron al notable sociólogo los antiguos directivos de "Acción Obrera".

El Rdo. Sr. D. Bartolomé Quetglas Gayá, Pbro.—una de las personas más preparadas en España, en materias sociológicas desde el punto de vista catolico, como lo demuestran sus copiosos escritos y actividades—, ha sido llamado a Salamanca para prestar su valiosa colaboración en el orden de su especialidad.

Los antiguos miembros del Centro de Acción Obrera, que tanto quieren al que fué su maestro y animador, organizaron un sencillo homenaje de despedida al Rdo señor Quetglas El pasado domingo, a las once, éste celebró la Santa Misa en la iglesia de Santa Clara; y, a las doce y media, se reunieron nuevamente con él en íntima comida, después de la cual se hicieron votos por que la actuación del culto sacerdote, al ser aplicada al ámbito nacional, tenga el fruto que cabe esperar de sus revelantes cualidades.

En ambos actos, que resaltaron por su sencillez y cordialidad, tomaron parte otras personas, que simpatizan con la obra del Sr. Quetglas.

De Sóller asistieron atentamente invitados el ex-consiliario de "Acción Obrera" Rdo. D. Jorge Company. Vicario y el Presidente de la misma entidad D. Francisco Castañer, obrera ferroviario.

Refiriéndose al Sr. Quetglas dice "Felanitx":

El Generalísimo Franco ha llamado con urgencia en Salamanca a nuestro paisano y particular amigo el Reverendo D. Bartolomé Quetglas. No es aventurado decir que esta llamada obedece a los deseos del Generalísimo de encauzar por buen camino la cuestión social y sindical en la que nuestro paisano ha demostrado sus profundos conocimientos por dedicarse a ella con todas sus energías desde y quizás antes de que fuera ordenado sacerdote. Como no? Si D. Bartolomé Quetglas es persona competentísima en estudios sociológicos y sindicales, se puede esperar mucho y bueno de su valiosa cooperación a la España que renace. Así lo esperamos y nos congratulamos de la distinción merecida de que es objeto nuestro buenísimo amigo, felicitando a su humildísima y virtuosa familia, de un modo singular al ciegaito y anciano padre, al par que le reiteramos nuestro fervoroso respeto y admiración.

De Deyá

Cuarenta Horas

Las próximas pasadas Cuarenta Horas se celebraron en esta parroquia con todo lucimiento, gracias a la generosidad de una persona que sufragó todos los gastos predicó los sermones el R. P. Rafael Ginard, Franciscano, Prior de la Porciúncula, viéndose todas las funciones muy concurridas.

Fiesta del Corpus y Tríduo Eucarístico

Celebramos la fiesta del Corpus con Comunión General, Oficio y una magna procesión. El Sr. Comandante ofreció la fuerza armada para mayor lucimiento de dichos actos.

Los días 28, 29 y 30 del pasado Mayo se celebró en esta Parroquia el acostumbrado Tríduo Eucarístico. El domingo 30 con motivo de dedicar el Oficio, que se celebró a la hora de la Misa 1.ª, a la pronta victoria de nuestras Armas, todo el pueblo se acercó «intra Misam» a la sagrada Mesa, dando un espectáculo inolvidable como nunca se había visto.

Por la tarde, en devota procesión ideada por los organismos de Acción Católica, con la imagen de la Sangre, marchamos a Lluch Alcari, al Oratorio de Ntra. Señora de los Desamparados. Todas las Autoridades empezando por el Sr. Ecónomo, Sr. Alcalde y señor Secretario se disputaban el honor de llevar la pesada venerada Imagen en los sitios de mayor dificultad.

Todos los demás hombres rivalizaron en entusiasmo.

Se cantó el Santo Rosario a la ida, practicando a la llegada, el ejercicio del mes de María. Suplicado el Sr. Ecónomo para decir algunas palabras, siguiendo la costumbre de otras veces, para ser entendido de algunas señoras extranjeras que se habían agregado y otras personas que no poseían el idioma mallorquín las dijo en castellano expresándose en términos de acendrada devoción a la Virgen y en tonos altamente patrióticos que emocionó vivamente al auditorio que era absolutamente todo el pueblo y otros que se habían agregado.

En el regreso se practicó el vía-crucis en forma dialogada.

Fué una procesión de mucho orden y compostura. Nos sentimos complacidos de haberla verificado.

Fiesta del Sagrado Corazón

Todo el pueblo secundando los deseos del Sr. Ecónomo no trabajó. Asistió al Oficio y a la Comunión general que se dió «intra Misam». Por la tarde hubo solemne exposición y Hora Santa, cantándose algunas composiciones musicales que fueron muy celebradas.

— —

Cabe consignar, después de anotar la actividad religiosa local, nuestra cordial felicitación para con nuestro amado Ecónomo que tanto se desvive para procurar el bien espiritual de sus feligreses.

T.

M.C.D. 2022