LA ÚLTIMA HORA

SUSCRIPCION: Un mes.. ... ... 2'50 Ptas. Extranjero semestre.. ... 24' " Número suelto. ... ... 15 cts.

DIARIO ILUSTRADO DE LA NOCHE, DE INFORMACION, LITERARIO Y ARTISTICO

REDACCION Y TALLERES: Olmos, 2—Teléf. 1243
ADMINISTRACION: P. Cort, 29 Teléf. 2820.

Palma de Mallorca. Miércoles 31 de Marzo de 1937. DIRECTOR Y FUNDADOR: D. JOSÉ TOUS FERRER Año XLIV.— Núm. 13.370

En Andújar nuestros aviones destruyeron 12 aparatos rojos

En Barcelona, Valencia y Bilbao se reproduce la orgía de asesinatos.—Ha sido hundido el vapor rojo «Mar Caspio»—Se intensifica la acción de artillería contra Madrid—Continúan las dificultades para resolver la crisis catalana.—El «honorable» afirma que Cataluña es nación y no provincia.

Saludo a Franco. ¡Arriba España!

El parte oficial de la guerra

Boletín de información del Cuartel General del Generalísimo con noticias llegadas hasta las 20 horas del día 30 de marzo de 1937:

Ejército del N.: Quinta División: Sin novedad con ligeros tiroteos, habiéndose presentado por Sae lites 26 personas entre ellas un teniente de artillería, un capitán y un médico.

Sexta División: Como resultado del combate de ayer en Lorillo en la mañana de hoy se recogieron 60 fusiles, gran número de granadas de mano y se vieron regueros de sangre.

Octava División: Cañoneo en los distintos frentes de la misma.

Divisiones de Soria y de Avila: Sin novedad.

Cuerpo de ejército de Madrid: Un ataque llevado a cabo en la noche de ayer contra Majadahonda fué rechaazdo, causándose al enemigo gran carnicería y oyéndose, durante la noche, muchos quejidos de los heridos abandonados en el campo por el enemigo. En el frente de Madrid se pasaron a nuestras filas 24 milicianos y 12 paisanos.

Ejército del Sur: En Orjiva el enemigo atacó nuestras posiciones del Bulión siendo rechazado, causándole bastantes bajas. En Córdoba el mal tiempo reinante puso un paréntesis en la lucha, estableciéndose nuestras tropas en sus posiciones de la Sierra.

Actividad de la Aviación: En el aire nuestra aviación llevó a cabo una importante acción sobre el aerodromo de Andújar, destrozando 12 aparatos enemigos.

Salamanca 30 de Marzo de 1937 —De Orden de S. E.; El general 2.° Jefe de E. M., *Francisco Martín Moreno.*

Facsímil de los nuevos billetes del Banco de España, que mañana jueves serán puestos en circulación en Palma.

Aquel amigo francés que luchó en el Alcázar

Hace más de cincuenta años que un industrial francés se instaló en Toledo .Montó una tahona en el Carmen. Casó el industrial con una joven toledana; tuvieron hijos; prosperó la industria. Y, como tantos españoles viven por el ancho mundo, el industrial francés vivió en Castilla, estimado por todos. Hace treinta y dos años que nació en Toledo Isidoro Clamagiraud Jiménez, que sucedió al padre en la industria panadera. Isidoro fué uno de los defensores del Alcázar. Y he aquí su odisea:

Conforme se baja por el Arco de la Sangre al Hospital de Santa Cruz, por delante del convento de la Concepción, cerca del Alcázar, tenía Isidoro su tahona. Hombre de orden, afiliado a Renovación Española y muy amigo de los falangistas toledanos, Isidoro Clamagiraud Jiménez estaba fichado por los del Frente Popular como "fascista peligroso". Se declaró el estado de guerra en Toledo el día 18, y el amigo Clamagiraud se ofreció a las autoridades, que, como se sabe, mantuvieron la ciudad a favor del alzamiento hasta el día 21, en que tuvieron que replegarse al Alcázar. Uno de los más agudos problemas era el abastecimiento de pan. Isidoro consiguió poner en marcha su tahona para servicio de los militares sublevados. Empeoraban las circunstancias y al replegarse las fuerzas al Alcázar,Isidoro como tantas otras personas del elemento civil toledano, buscó refugio allí.Y comenzaron las angustias del asedio. Faltaba pan. En su tahona tenía Clamagiraud cinco vagones de harina, muchos sacos de azúcar, gran cantidad de manteca de cerdo, víveres preciadísimos para los sitiados. Hay que advertir que aún no se había verificado el providencial aprovisionamiento de trigo, que fué la clave material de la resistencia.

Combatió Isidoro Clamagiraud Jiménez, toledano de nacimiento ,español de corazón,aunque conservaba la nacionalidad de su padre, hasta el día 29 de julio a las nueve de la noche. Muy cerca del Alcázar estaba su tahona. Aquella harina podía ser pan para los sitiados. Era arriesgada la misión. Una audaz salida de los defensores y los sacos podían entrar en el Alcázar. Habló Clamagiraud con el teniente Guadalupe, encargado de los víveres. Convinieron el plan de aprovisionamiento y lo comunicaron al coronel Moscardó. Era difícil y arriesgada la empresa. Primero había que reconocer el terreno y por si aún estaba el cargamento de harina en la tahona. El coronel autorizó a Clamagiraud para que fuese a la tahona, aprovechando para la salida las sombras de la noche.

Salió del Alcázar el panadero. Bajo una lluvia de balas, llegó a su casa, junto a Santa Cruz. Allí le aguardaba un tristísimo cuadro. Con su familia estaban refugiadas las religiosas del convento de la Concepción, saqueado por las turbas. Hacía varios días que no tenían agua. Ya había muerto de sed y de angustia una religiosa, y su cuerpo, insepulto, hedía, con la rápida descomposición de la materia muerta en el calor del verano.

Y el fugitivo del Alcázar halló un drama vivo que remediar. Unico hombre entre aquellas mujeres sedientas y aterradas. Cuadro de horror en la noche caliente pesada de multitud en odio, de larvas, de fermentos y de sed. En el suelo, envuelto en una sábana, el cadáver de la religiosa. El aire, denso de pólvora y de putrefacción; relámpagos vivos, con sombras diabólicas. Pesadilla Horror de milicianos rojos, y de monjas sin hábitos, con sucios pañuelos en las peladas cabezas. Bajo la blasfemia, unas bocas, con calentura de miedo, rezaban su letanía por la hermana muerta. Y allí el cadáver, y la sed. Y fuera, la multitud roja, que Madrid volcaba. Luces rojas; hogueras en Toledo. Incendios. La Internacional. Y muy bajito, el Trisagio de las monjitas de la Concención, sedientas, apretujadas en un desván de la panadería del francés.

Isidoro Clamagiraud Jiménez, de nacionalidad francesa, de corazón español, hijo de española, ejerció una doble caridad: dió de beber a los sedientos y enterró a la monja muerta. Provisto de un caldero de cobre salió por agua el panadero. Penosos viajes, bajo el fuego de fusilería. Una y otra vez, tropezando en la sombra, esquivando las balas. Y, después, a enterrar la monja. Vinieron a ayudarle sus amigos Fernando Roca y uno apellidado Borroza, que tenía un hijo entre los defensores del Alcázar Enterraron a la monja en un patio de la panadería. Las andanzas de Isidoro no pasaron desapercibidos. Le vieron cavar unos milicianos, despertó sospecehas y, al reconocer al temible "fascista", le detuvieron.

En la Casa de Correos estaba el Tribunal Popular, que presidía nada menos que el coronel Alvarez Coque. Fué interrogado. Pasó un día de angustia. Cambiaron impresiones los jueces, y al fin sentnciaron.

—"¡Al Tránsito!"

Un obrero llamado Pérez Grueso supo la detención de Clamagiraud y se dispuso a salvarle. Dió aviso al agente consular Mr. Garrustu, que se hallaba en Toleedo, para hacerse cargo de las familias francesas que allí residían, y con un automóvil de la Embajada, que llevaba en el parabrisas la bandera de Francia, esperó la salida del sentenciado a muerte, camino del Tránsito. Fué un instante. Mr Garrustu, en una escena de película, arrancó el preso a sus verdugos, y el coche escapó hacia Madrid. Al día siguiente el Comité de Toledo enviaba una Comisión para reclamar el preso a la Embajada.

Escapó Clamagiraud a Alicante, y de allí, por Marsella, se unió a unos familiares que residen en Autorives, ante Garone, cerca de Toulouse.

Las turbas incendiaron la casa de Clamagiraud que ha perdido más de medio millón de pesetas. Bajo las cenizas de la panadería, las monjitas de la Concepción han hallado el cadáver de la hermana que enterró en aquella noche de pesadilla el francés misericordioso y heroico.

"Este es el sucedido que el Condes- "table escancia como un vino precioso "en su copa de Francia. Yo agregaré "este sorbo de licor castellano..."

ENVIO

Admirado y cordial amigo Federico García Sanchiz: He estimado esta crónica oportuna y justa. A su inteligencia y a su corazón la encomiendo, porque estimo, Federico, que ha habido un designio providencial en que este heroico francés. "Cruz de fuego", tomara parte en la defensa de nuestro Alcázar. España renace como una flor que se abre para el Mundo entero. Mauricio Barrés medita desde el alto de la Virgen del Valle, en el "Amanecer de Toledo". Entonces el Alcázar tenía cuatro torres, y la Biblia de San Luis se guardaba todavía en la Catedral Primada. Ahora, sobre estas ruinas, y desaparecido el libro de las hojas de oro, puede meditar Francia entera. Y meditan nuestros amigos los franceses. Quiso la leyenda —¡y cualquiera corta el vuelo a la leyenda! — que nada menos que Carlo Magno amase a Galiana, esa rosa cuyo nombre aún perfuma una ruinas junto al río. Y el Emperador dejó su nombre unido a la dulce sombra sensual de la Princesa toledana. Leyenda, pura leyenda. Universal renombre de Toledo,un amor para el Emperador, una meditación para Barrés, un ejemplo en el relato de nuestro amigo Clamagiraud. Y todos los franceses han escuchado ya ese relato y sienten el orgullo de que en las horas primeras del Alcázar uno de los suyos fuera actor y testigo del heroismo español, leccin y advertencia para Francia.

Cuando yo saludo con la mano abierta hago un símbolo de mi mano. Español y católico, prolongo mi corazón en cinco ramos de paz para las cinco partes del Mundo. Con la mano abierta saludemos, Federico, desde este pedestal de piedras y teorías en ruina, que es este Toledo, donde no hace mucho nos abrazamos los dos.—M. SANCHEZ DEL ARCO.

Málaga bajo el dominio rojo

El terror marxista en Ardales.—El Sagrado Corazón, de Pizarra.—Los crímenes cometidos en Cártama.— La Virgen de los Remedios, Patrona del pueblo, quemada en la plaza pública.

Ardales es un pueblo más bien pequeño. Cuando en el mes de septiembre se tomaron Campillos y Peñarrubia, sus vecinos creyeron que les había llegado la hora de la liberación. Sin embargo, esto no ocurrió hasta el día 17 de febrero, víspera de la toma de Málaga. Dieciocho personas fueron asesinadas en Ardales. Hubo preferencia por los curas y sus familiares, sin respeto alguno a la edad ni al sexo.

Así quitaron la vida a dos sacercerdotes: don José Vera Berrocal y don Joaquín Cantalejo Ortiz. Los dos sexagenarios. El primero tenía sesenta y seis años, y el segundo sesenta y ocho. Fueron asesinadas dos hermanas de D. Joaquín, Ana y Francisca Cantajo Ortiz, por ser hermanas del cura. Las dos muy viejecitas. Tenía la primera ochenta y dos años, y la segunda, setenta y dos. Y a pesar de su sexo y a pesar de su avanzada edad, cayeron bajo el plomo de las pistolas de unos seres que así pretendían arreglar el mundo.

No se contentaron con matar a los curas y a las hermanas, y mataron también a un pobre sochantre de sesenta y cuatro años, llamado José Campano Fernández.

El saqueo y destrucción llevado a efecto en Ardales alcanzó un valor superior a tres millones de pesetas.

Cuando se sumen los millones destruídos en todas las ciudades, villas, y pueblos y aldeas de España conoceremos cifras de asombro. Y luego será mayor el asombro al contemplar la capacidad reconstructiva de la España venidera.

Y ya está bien para la crónica negra de un pueblo que, como Ardales, apenas pasa de los cinco mil habitantes.

* *

En la falda de la Sierra de Gibralmera está Pizarra. Este pueblecito, rodeado de naranjos y limoneros, alcanzó un día renombre por haber sido escogido por los políticos para una conferencia.

En la misma cumbre de la Sierra de Gibralmera se construyó un magnífico Sagrado Corazón de Jesús. Como en Palencia, como en el Cerro de los Angeles.

Y una de las primeras cosas que se les ocurrió a los de Pizarra al triunfo del Frente Popular—respetuoso con la religión, según Ossorio y Gallardo—fué destruir a pedazos la colosal figura que dominaba Gibralmera...

Se destruyó el Sagrado Corazón de Jesús, y fué pasto de las llamas el palacio del conde de Puerto Hermoso. Y las iglesias destruídas y las casas saqueadas. Total, siete millones de pesetas en saqueos y destrucciones. Y la exportación al extranjero, principal riqueza de pueblo, paralizada por aquel boicot absurdo a los buques alemanes.

Pocas, muy pocas personas fueron asesinadas en Pizarra. Sólo a ocho se elevó la cifra de personas asesinadas. Entre ellos cupo tal infortunio al médico, D. Antonio Sáiz Pardo. Más que a matar en Pizarra, se dedicaron a saquear y destruir. Y siete millones de pesetas en un pueblo de cuatro mil habitante, ya está bien...

* *

En Cártama mataron a cuarenta y dos personas. Entre ellos al cura, don Juan Martín Serrano, y al médico, don José Sáenz de Tejada Moreno.

Luego, muchas mujeres, sin reparar en sexo, edad ni modesta condición. Fueron asesinados, Amparo Muñoz Tejero, costurera; doña Dolores Peñalver Durán, propietaria, de setenta y tres años; Rosario Miranda Luque, sirviente de la anterior; doña Enriqueta Maldonado Serrano, de setenta y cuatro años; doña Remedios Ganancias Rosso, de setenta y seis años; doña Mercedes Ruíz Guerrero y doña Dolores Guerrero López, de ¡ochenta años! ¿Qué daño haría esta pobre mujer a la Humanidad?

También mataron a un propietario de setenta y seis años, llamado don Juan Berrocal González; y a un guarda jurado de setenta años, llamado Antonio Salido Cabra.

A casi todas las personas las llevaban al término municipal, y allí las mataban. Después, les destrozaban las cabezas para que no pudieran ser identificados.

Un hombre enfermo y septuagenario, don Francisco Baquero Santos, fué llevado al término de Coín, y muerto a palos al borde de la carretera. Al mismo sitio fueron llevados los jóvenes falangistas, Francisco Sánchez Guevara y Antonio Gámez

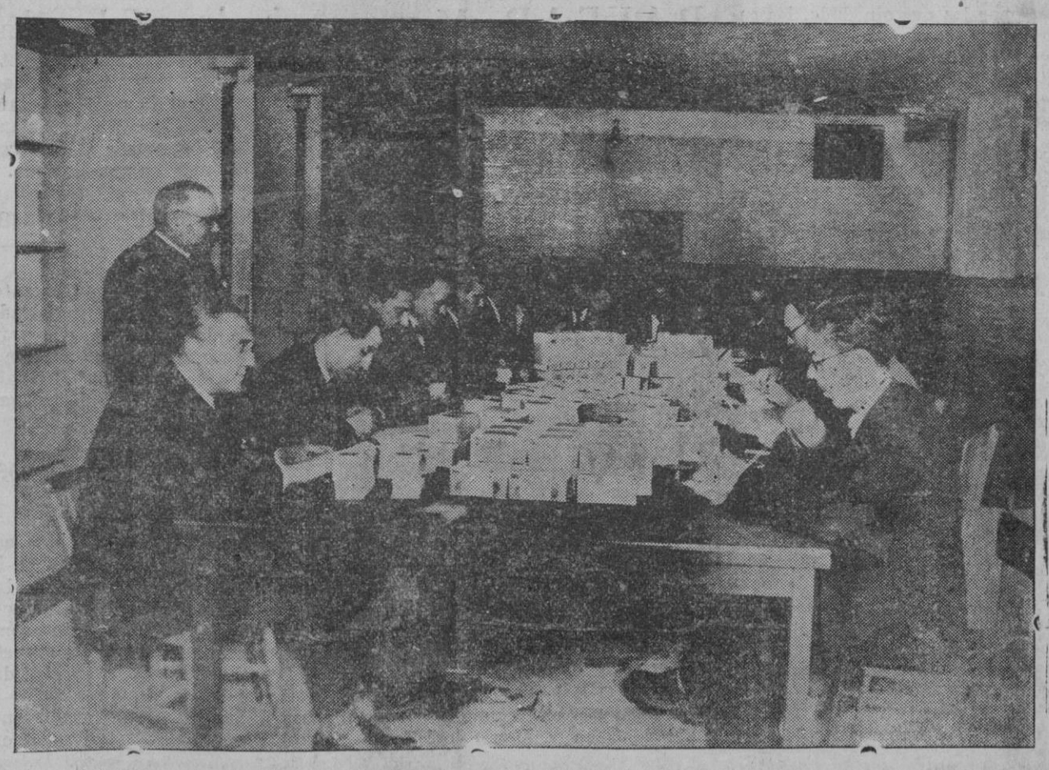

El Director del Banco de España D. José Roca y personal de la Sucursal de Palma dedicado a las operaciones de clasificación y registro de los nuevos billetes. (Fotos Ribas de Durán).

M.C.D. 2022

Salazar. Y recibieron unos tiros en los pies y en las manos Hecho esto la patrulla se fué a Coín a tomar café. Y al regreso acabaron de matar a los heroicos jóvenes, que poco a poco se desangraban.

El cabecilla de los asesinos de Cártama se llamaba, Antonio Serraso Ocaña. El 9 de octubre fué fusilado por los mismos rojos en el pueblo de Ardales.

Los registros en las casas eran terribles.

Cuando los habitantes, presas de terror, se negaban a abrir, las patrullas a culatazos y con piedras de gran tamaño, echaban abajo las puerts.

La Virgen de los Remedios, Patrona del pueblo, fué incendiada en la plaza pública, ante la algazara del populacho ebrio de crimen. Y la ermita, también cayó al empuje bestial de los energúmenos.

Se incautaron de las fincas urbanas y rústicas. La remolacha recolectada la enviaron a la Azucarera Ibérica de Málaga, cobrando su importe.. Se incautaron de toda la cosecha de cereales de pequeños agricultores y establecieron el almacén colectivo.

Resultado: que todo el mundo ha quedado arruinado en el pueblo.

Y tiene cerca de ocho mil habitantes. Y unos arededores paradisíacos de naranjales y limoneros. Pero quisieron conocer qué era eso del paraíso soviético... Y menos mal que el 19 de febrero, las tropas de España, acabaron con la negra pesadilla.

GIL GOMEZ BAJUELO

(Del "A B C„ de Sevilla) L

Alocución del general Queipo de Llano

(RADIO MALLORCA, al servicio del Gabinete de Prensa y Propaganda de la Comandancia Militar de Baleares)

Buenas noches señores: Para los creyentes, siempre es grato conocer la opinión de los príncipes de la Iglesia, pues to que están siempre dictados por la ecuanimidad y la sensatez y por eso he tenido una gran satisfacción al leer la opinión expuesta por el Cardenal Arzobispo de París, el cual hablando con una persona y refiriéndose a la cuestión que hoy está manteniendo a España en lucha enconada entre dos bandos, dijo que el comunismo era absolutamente incompatible con la acción católica, opinión que era de esperar, puesto que aquellos están completamente identificados y las Encíclicas del Papa que ha excomulgado a estos clérigos y gobernantes de Bilbao que tan mala compañía han aceptado, que han quemado tantas iglesias y cuya responsabilidad ha aceptado ese ente ridículo llamado Aguirre, presidente de la ridícula república vasca. Dijo también que ta situación en que se había colocado el gobierno de Bilbao era absolutamente absurda e incomprensible y que únicamente se podía atribuir a la locura que se ha apoderado de ellos. Aliados con el comunismo asesinaron a la mayor parte de los sacerdotes y monjas y tantos otros. Todos aquellos que están con ellos, son cómplices de estos crímenes. Terminó diciendo: Los católicos franceses no podrían tener otra actitud que la única, que es, la de ayudar a los católicos españoles dentro de las posibilidades internacionales.

Aguirre se cree la persona elegida por Dios para salvar a su patria. Tiene en su despacho un enorme crucifijo detrás de su mesa y dice que es el que inspira todas sus decisiones y sus actos, creyendo tal vez, que aplaude las obras tan villanas y la manera con que ellos proceden.

Estos clrigos y paisanos del país vasco, en vista de la excomunión lanzada contra ellos por eel Papa, incluso han pensado en sustituir al Sto. Padre por otro, a fin de que les sea levantada esta excomunión.

En la república vasca se gastaron desde 26 de septiembre a 31 de Diciembre para la manutención de 60 mil personas, la cantidad de pesetas 11.601.650 o sea 20 céntimos diarios que añadiendo 10 céntimos más para el pan, resultan 30 céntimos diarios. Con esta comida, ya pueden todas estas señoritas que desean conservar la línea ir a Bilbao y yo les aseguro que adelgazarán.

En vista de todo esto, la situación en Bilbao, es muy grave y ahora voy a dar una noticia a los obreros y es que a pesar de esta comida tan deficiente, el gobierno vasco hace trabajar a los obreros de la fábrica de armas 11 y 12 horas diarias.

En Barcelona, Companys se halla metido en un berengenal y no debe ser para él motivo de satisfacción lo que ha ocurrido en París, en donde se había puesto en varios escaparates la bandera tricolor o sea la bandera representativa de la indignidad, como le llamo yo, y a sus lados, una bandera vasca y otra catalana por los que sin duda, los catalanes muestran su simpatía. Están en los escaparates como anuncio de una exposición de arte catalán que se celebra en un local llamado Juego de la Manzana. El gobierno no ha querido que se pusieran en loe escaparates esas baderas que llamaban la atención, como tampoco ha querido que tales banderas ondeen en el local de la exposición, lo que parece ser un desconocimiento absoluto por parte del gobierno francés de la existencia de esas ridículas republiquitas. ¿Será esto indicio de que Francia piensa entrar por el buen camino? Yo lo dudo y lo dudo porque precisamente hoy, como todos los días, hay noticias del paso de varios miles de voluntarios de los últimos días, por la frontera francesa. También me envían una nota de Marsella en la que se me dice que desde el primero de enero hasta el 15 de marzo el total de barcos que han salido de Marsella en dirección a Levante, no han salido más que 81 barcos, correspondiendo el número mayor al de la primera quincena de marzo que se elevaba a 30. No es, por lo tanto éste indicio, que quiera modificar su manera de proceder con arreglo a lo que corresponde a todo pueblo culto y civilizado.

Con referencia a la crisis del Gobierno de Cataluña, Companys había pensado que fuera el jefe del gobierno futuro, Comorera, pero a causa de las dificultades que le han puesto los de la FAI y CNT, lo ha ofrecido a Tarradellas.

Una revista francesa fundada el año 1821, que es una de las más importantes en cuestiones financieras en su número de 25 de marzo dice comentando la nota del boletín del día que 100 pesetas rojas valen 68 francos y 100 pesetas nacionales valen 125 francos a pesar de haber sido declarados por el gobierno francés falsos nuestros billetes.

En unas declaraciones que ha hecho Miaja a un periodista de Barcelona, ha dicho que los combates más sangrientos han sido los del Jarama y que la única ofensiva que han llevado a cabo los rojos, ha sido en Guadalajara y que aunque en este ataque se hablara mucho de él, fué perjudicial puesto que se perió más terreno que no se ganó.

En Valencia todo el mundo pide la destitución de Largo Caballero y se da el caso curioso de que van en manifestación por la calle gritando "Muera Caballero".

Riquelme, a quien todo el mundo creía desaparecido del mapa, ha aparecido nuevamente y ha sido nombrado inspector del Ejército. Ya sé que quieres acercarte a nuestras filas; pero ten en cuenta que si vienes solo, puede que te dejemos, si vienes con intención de pasarte a los nuestros; pero cuida de no venir acompañado de ningún rojo.

Debo llamar la atención una vez más a los sevillanos, referente al aumento de precios. No es que se hayan aumentado mucho; solamente han llegado en algunos casos a un aumento del 300 por 100. Al que ha aumentado tanto, le he impuesto una multa de 10 mil pesetas, y no se la he puesto mayor, porque no estoy facultado para ello; pero, aunque no tenga facultad para ello, si reinciden, triplicaré la multa e impondré sanciones más severas.

El general lee los partes y la lista de donativos.

LIRICO Jueves
LOS DEFENSORES DEL CRIMEN y LOS CUATRO INVENCIBLES
Un film Radio... naturalmente

BALEAR Mañana
TRES GRANDES FILMS
S. O. S ICEBERG
Ilusiones de Gran Dama
LA BANDERA
UN PROGRAMA INSUPERABLE

BALEAR Lunes próximo a las 8'30
Función Pro Movimiento Nacional
El drama en verso, mallorquín
Las Covas de Galdent

LA FLECHA EN EL BLANCO
(Diario de guerra)
por
ANTONIO OLMEDO
5 ptas. ejemplar
De venta en la librería José Tous.

Información de la madrugada

(RADIO MALLORCA, al servicio del Gabinete de Prensa y Propaganda de la Comandancia Militar de Baleares)

El crimen crece en las urbes rojas

París. — La situación en la zona roja es cada vez más crítica, en todas las poblaciones aun dominadas por los rojos se producen continuamente asesinatos de personas de orden. En Bilbao, Barcelona y Valencia se ha recrudecido la orgía de asesinatos, principalmente desde la gran actividad de nuestra aviación y escuadra que bombareda duramente y continuamente las posiciones marxistas de las referidas ciudades

En Barcelona después del último bombardeo llevado a cabo por nuestra aviación, los marxistas sacaron de las cárceles a más de 200 prisioneros, personas de orden acusadas de ser fascistas, siendo conducidos en camiones a lugares apartados de la ciudad y fusiladas. También anteriormente fueron fusiladas gran número de personas, que fueron conducidas a Moncada y fusiladas en las inmediaciones de este pueblo.

Los españoles del Plata

San Sebastián. — Comunican de Buenos Aires que la Cámara de Comercio española de dicha ciudad ha acordado manifestar su adhesión al GENERALISIMO FRANCO y romper toda clase de relaciones con el Gobierno marxista de Valencia.

Riñen paisanos y milicianos rojos

Valencia. — En los círculos políticos de esta ciudad está causando gran preocupación los graves conflictos que se registran en los frentes de combates y ciudades en poder de los marxistas, librados entre milicianos españoles y los extranjeros de las brigadas internacionales.

Barcelona. — Como se dijo en otra ocasión en la Plaza Monumental de esta ciudad se originó un incidente que solo se redujo a una discusión entre jóvenes pertenecientes a las Juventudes Libertarias y otros milicianos dirigidos por el instructor checoeslovaco Marti.

Así este instructor Marti ha sido encontrado gravemente herido en un atentado de que ha sido víctima por parte de milicianos anarquistas hace unos días.

Estos atentados e incidentes prueban la "cordialidad" reinante entre los milicianos internacionales bolcheviques y los milicianos que muy bien podemos llamar "Locales".

Largo prepara la huída

Gibraltar. — Se confirma que Largo Caballero ha pedido al gobierno inglés que en uno de los buques británicos anclados en Gibraltar vayan a recogerlo en Valencia.

Cataluña ya no es provincia.... es nación

París.—Las noticias que llegan de Barcelona y Valencia acusan la intensificación de la tirantez de relaciones entre el Gobierno de Cataluña y el de Valencia. Companys ha dicho que Cataluña no interviene en ningún asunto de España como provincia, sino como nación hermana.

Bombardeo aéreo de Madrid

Burgos.—Noticias llegadas a última hora de Madrid indican que se ha intensificado la acción de la artillería en Carabanchel Bajo, Jarama y Guadalajara. Cayeron muchos proyectiles en el centro de la capital, causando grandes daños en la Puerta del Sol,, Gran Vía y calle de Alcalá, muchos edificios de cuyas calles habían sido transformados en fortalezas de los rojos.

Importantes conquistas nacionales en Calamocha

Avila.— Comunican del frente aragonés que los nacionales han conquistado posiciones de gran importancia estratégica en el sector de Calamocha. Se trata de encauzar el desarrollo de las operaciones en aquella zona.

Milicianos que se pasan a nuestras filas

Frente de Madrid. — Durante los días de Pascua, se ha hregistrado una afluencia de milicianos, que provistos de fusiles y ametralladoras, han llegado a pasarse al campo nacional, después de haber disparado contra sus propios oficiales.

Grandes pérdidas de los rojos en Orgiva

Sevilla. — Los rojosintentaron atacar las posiciones nacionales de los alrededores de Orgiva, provincia de Granada, siendo rechazados después de algunas horas de sangriento combate. Los marxistas han sufrido graves pérdidas, abandonando gran cantidad de material bélico y muertos sobre el terreno. Nuestras tropas ocupan nuevas posiciones, habiendo mejorado notablemente toda la línea. Mientras tanto, estan procediendo a la consolidación de sus posiciones de Villanueva del Río y Alcaracejos, de gran importancia estratégica, que amenazan Hinojosa del Duque y Pozoblanco, punto neurálgico de comunicaciones en el frente Sur.

En los últimos días, la aviación y la artillería nacionales se han mostrado muy activas en todos los sectores.

El «Mar Caspio» hundido

Bayona. — Dos unidades nacionales bombardearon el buque rojo "Mar Caspio", de cinco mil toneladas, echándole a pique. La tripulación se componía de 34 hombres, de los que dos resultaron heridos.

Ataques marxistas rechazados

Talavera de la Reina. — En el sector de Guadalajara, las columnas internacionales han desencadenado durante las fiestas de Pascua, el ataque número 22 en estos últimos quince días. Los rojos se aportaron la derrota número 22, despus de haber sufrido grandes pérdidas. Todos los ataques rojos se han esencadenado en un terreno que permite la eficaz acción de las ametralladoras nacionales. Al parecer, el alto mando rojo cree que con estos ataques va a impedir a los nacionales el reemprender su ofensiva. Se ha registrado un intenso combate de artillería en los alrededores de la capital. La infantería ha permanecido inactiva.

Italia no hará jamás nada que pueda romper la integridad nacional de España

Roma. — El Duce ha hecho unas importantes declaraciones a un periodista extranjero sobre la posición de Italia respecto de la guerra civil española.

Mussolini ha dicho:

"Respecto de la guerra en España, tengo especial interés en que se sepa que Italia no ha pedido nada al Generalísimo Franco.

No se ha hablado absolutamente una palabra acerca de Baleares, ni de Canarias.

Ya ha comenzado el control marítimo

San Sebastián. — El control marítimo de los puertos y costas españolas debió comenzar en la noche de anteayer.

Se hace constar que a Francia le ha tocado inspeccionar la más estensa zona, unos 1.250 kilómetros de costa, de los 3.000 que tiene de longitud el litoral español.

Entre las zonas le ha cabido a Francia el control del Marruecos español y las costas de Mallorca.

El control se ejercerá de día y de noche, a diez millas de la costa, sobre todos los buques que entren y salgan de puertos españoles y, en general, sobre todos aquellos que designe el Comité.

D. Bruno e Indalecio

Valencia. — Ha llegado a esta capital, acompañado de una fuerte guardia de policía y de milicianos, el presidente de la republiquita de Santander, Bruno Alonso, con objeto de entrevistarse con el Ministro de Marina y Aire del Gobierno de Valencia.

Despus de la entrevista Prieto se ha negado a hacer declaraciones a los periodistas, quienes, no obstante, pudieron notar que tanto Prieto como Bruno Alonso hacían muy mala cara.

Se supone que el motivo del viaje de Bruno Alonso y de su entrevista con Prieto era tratar de la defensa de Santander.

Valencia y Barcelona quieren rearmar la guardia civil

Gibraltar. — De Barcelona y Valencia llegan despachos anunciando que los comunistas y anarquistas han protestado enérgicamente porque se va a armar a los ex guardias civiles que como se sabe fueron obligados a cambiar su nombre por el de guardias nacionales republicanos. Las asociaciones extremistas antes indicadas han hecho dicha protesta en forma de ultimatum quitando todo su apoyo a los gobiernos de Barcelona y Valencia.

Inglaterra, Francia y la no intervención

Londres. — Durante el fin de semana, hubo un cambio de impresiones entre los gobiernos británico y francés sobre la no intervención en España. En los centros gubernativos de ambas naciones, se expresa la opinión de que se llegaría a una situación extremadamente crítica si se probara que una nación cualquiera no cumple su obligación de impedir a los voluntarios ir a España. Se dice, sin embargo, que no se ha recibido ninguna prueba oficial de que una Potencia cualquiera haya violado el pacto, y se añade que el establecimiento de un cerco de vigilancia alrededor de España necesita buena voluntad y cooperación de todas las naciones que han de participar en el mismo.

El consejo del control internacional celebró sesión durante las fiestas, para ultimar detalles y se anuncia que el control funcionará completamente a mediados de abril próximo.

El periódico "Daily Telegraph", escribe que no es probable que el gobierno de Valencia lleve a cabo su decisión de someter el asunto de la no intervenció a la Liga de Naciones puesto que las declaraciones de numerosos Estados miembros de la Liga indican que la opinión de la mayoría es que semejante medida en vez de simplificar las cosas las complicaría considerablemente, y dificultaría los trabajos del comité internacional.

La crisis de la Generalidad de Cataluña

Se conocen ya los detalles exactos de los motivos que produjeron la crisis del gobierno de la Generalidad de Cataluña:

Primero. — La impaciencia ante una ofensiva en el frente aragonés, que siempre ha sido retrasada.

Segundo. — Las dificultades del abastecimiento de la ciudad condal, lo que ha motivado la casi absoluta carencia de pan, produciéndose, con este motivo disturbios, que se traducen en batallas campales por las calles de Barcelona.

Tercero. — El mantenimiento de las patrullas de control, reiteradamente ordenada e incumplida siempre, su disolución.

Estas son las causas de la última crisis, que continúa sin resolver.

En estos momentos se pide al nuevo gobierno de la Generalidad de Cataluña el desarrollo de una inmediata ofensiva en el frente ce Aragón, con objeto de distraer las fuerzas nacionales que están cercando a la capital española, cada vez con más ímpetu, por cierto.

El señor Companys se reunió ayer con númerosos representantes de los partidos que forman el frente antifascista. La discusión tomó gran violencia, no llegándose a ningún acuerdo, pues los representantes de los diversos partidos se culpaban unos a otros de ser los responsables de la situación actual en que se encuentra Cataluña.

Tarradellas, que, como se sabe, fué el encargado de formar el nuevo gobierno, realizó numerosos trabajos para ver de resolver la crisis del actual gobierno Visitó numerosos círculos políticos, entre ellos el de la Esquerra, pues vé la gran resistencia que le oponen los partidos de la extrema izquierda, FAI, CNT y otros de la mismas tendencias revolucionarias.

El señor Tarradellas considera que la situación actual de Cataluña es gravísima, y, si las agrupaciones de extrema izquierda no la resuelven pronto, la región catalana se encontrará en una situación que será muy difícil de solventar.

Según informaciones del extranjero, si Tarradellas logra formar gobierno, no salvará la situación de Cataluña, pues el gobierno tendrá las mismas características que los anteriores y, por lo tanto, no se habrá resuelto nada.

Barcelona. — Sigue sin resolverse la crisis de la Generalidad.

Por esta razón, Companys reunió de nuevo ayer a los representantes de todos los partidos a quienes habló con energía, invitándoles a deponer sus rencillas por el bien de la República. "Cataluña y España os lo piden con ahinco", dijo.

Tarradellas, asimismo, ha declarado que la actitud tomada por ciertos partidos ayuda a hacer la cama a los fascistas.

Por su parte "Solidaridad Obrera" dice que es hora de que gobierne el pueblo.

A última hora de ayer, Companys conferenció telefónicamente con Largo Caballero, instigándole a que haga valer su "autoridad" (!!) para que se avengan los partidos extremistas a una solución satisfactoria.

Barcelona. — Continúa en esta ciudad la lucha entablada entre los de la CNT-FAI, y los demás partidos de izquierda que integran el Frente Popular.

De hecho, los cenetistas y anarcosindicalistas son los que controlan el cotarro político en Cataluña y Valencia.

Ayer la emisora de la CNT-FAI, de Barcelona, decía sobre la indefinida duración de la crisis catalana:

"Estamos hartos de política, y, lo que nos interesa más que ganar la guerra, es ganar la revolución..."

La Guerra Química
Defensa de la población civil
por
GUSTAVO M. ACEBAL
Químico-Farmacéutico
1'50 ejemplar
De venta en la Librería de José Tous.

Blenorragia
RECIENTE Y CRONICA, CURACION RADICAL Y RAPIDA, DE 3 á 6 APLICACIONES APARATO
HERMANOS ALOMAR
Av. Alejandro Rosselló 117, Tel. 2321

BLANCH Y GRIMALT S. L.
Habiendo fijado el precio del CARBURO rogamos a nuestros clientes y público en general pasen por ésta su casa para un asunto que les interesa.
Recibido otra remesa de CARBURO

GRABADOS
DEL
Generalísimo FRANCO
fiel reproducción del artista «Guillermo»
7'50 copia
Retratos del GENERALISIMO FRANCO de diferentes tamaños y precios 0'60—1'00—2'00 y 7'50
Exactas efigies del Caudillo y de los Generales Queipo de Llano — Mola — Sanjurjo y Calvo Sotelo
«Lo que España quiere» lámina con el retrato del Generalísimo FRANCO 0'60 ptas.
«Viva el ejército español», 0'70
De venta en la librería José Tous.

SE NECESITA
Buenas oficialas Modistas y Sastresas para trabajar a domicilio. Inútil presentarse sin buenas referencias. Razón: Plaaz Sta. Eulalia, 10

Pensión «La Castellana»
completamente familiar, habitación sol todo el día, matrimonio, caballero, con o sin pensión. Plaza Santa Catalina Thomás 32 primero. Palma. (71

El Dr. José Ferrero Velasco
(UROLOGO)
Jefe del Servicio de Urología del Instituto de Patología Médica del Hospital Provincial de Madrid. Durante las actuales circunstancias, pasará su consulta de CIRUGIA Y MEDICINA URINARIA, los Lunes y Viernes, de 4 á 6. en la Clínica del Dr. Valdés.

COMPRARIA
Tablones usados. Ofertas a calle de Arturo Rizzi (antes Pí y Margall), número 41. Palma. (68

VENDO
En el Terreno, casa espaciosa, junto a parada tranvía, situación inmejorable, jardín, agua abundante. Razón: Pl. Sta. Eulalia, 10.

SE COMPRAN
Potes vacíos usados de 1 litro de limpia metales a 0'50 cts. uno.
Avda. Anto. Maura, 13

Vendería por 1.500 duros
Casa planta baja en Son Nadal, 32 (Ensanche Soledad). Informarán en esta Administración.

COMPRARIA
Casa con pequeño garage de 15 a 20 mil ptas., trato directo. Razón: plaza Santa Eulalia, núm. 10. (70

J. BERNARDINO
compra botellas vacías y paga mejor que nadie, Jabonería. Socorro 63. Palma.

COMPRARIA
Una casita en el Terreno con Jardín. Razón: Plaza Sta. Eulalia, 10.

M.C.D. 2022

DIOS, PATRIA Y FRANCO

Sé caritativo, la caridad no tiene color político; ten presente que contribuyes a un plan de nuestro Gobierno pro-beneficencia y observa

Día 1.º Día del Plato Unico

Informaciones

El canje de billetes

Mañana día 1.º de abril, comenzará en la Sucursal del Banco de España de esta capital el canje de los actuales billetes en circulación por los de la nueva emisión fechada en Burgos en 21 de Noviembre de 1936.

Como se anuncia en la nota que en otro lugar insertamos, el canje se hará todos los días laborables de 4 a 7 de la tarde, facilidad dispensada al público que debemos aplaudir mayormente cuando representa para los funcionarios del expresado Banco un ímprobo trabajo, a horas extraordinarias, esfuerzo que realizan a beneficio de la comodidad del público.

No es ésta la primera vez que así lo hemos apreciado. Ultimamente con los estampillados de billetes y otros requisitos que han tenido que llenar los poseedores de valores, los funcionarios del Banco de España en esta capital, secundando las acertadas disposiciones de su Director don José Roca, han dado al público las mayores facilidades, prestando aquellos el servicio con desusada actividad.

* *

Publicamos en este número un grabado que como verán nuestros lectores, reproduce los nuevos billetes que entran en circulación.

Son de 1.000, 500, 100, 50 y 25 pesetas.

Todos ellos son apaisados, y el extremo derecha llevan un margen en blanco donde en cifras se expresa el valor del billete.

En su reverso de los billetes de a mil se reproduce el Alcázar de Toledo; en el de 500, una vista de Salamanca; en el de 100, la Catedral de Burgos, y en los de 50 y 25, alegorías.

Su presentación es magnífca tanto por su impresión como por su colorido.

Un bastón de mando al Excmo. General Sr. Benjumeda

El lúnes por la tarde, en uno de los salones del palacio de la Amudaina se hizo entrega al General Sr. Benjumeda del Rey, por el Jefe Territorial de Falange Sr. Marqués de Zayas de un bastón de mando que Falange Española de la J. O. N. S. ofrecía a nuestra primera Autoridad Militar.

Asistieron a acto el Excmo. Sr. Gobernador Civil don Mateo Torres Bestard, el Jefe Superior de Policía señor Barrado, el Teniente Coronel Jefe de Estado Mayor don Carlos Marín de Bernardo y Oficiales del Cuerpo, los ayudantes del Comandante General y los del Jefe Territorial con la Plana Mayor de Falange.

Hizo entrega del bastón que es una preciosa obra de arte y cuyo puño ostenta los escudos de España, Falange, Mallorca e Ingenieros Militares, don Alfonso de Zayas, el cual al hacer la ofrenda reiteró una vez más al General, que F. E. está siempre a las órdenes de su Autoridad y que así ha de continuar, no sólo por disciplina, sino con sincera alegría, con entera satisfacción, ya que servir al General Benjumeda del Rey era siempre un honor y la satisfacción más cumplida.

El homenajeado agradeció la sencillez del acto, asegurando que sus dos grandes amores han sido siempre la Patria grande y su patria chica, pero después de conocer y sentir con tan hondo cariño a Mallorca, tendrá que añadir al que profesa a su Madre España y a su patria chica, otro amor, el de esta Roqueta privilegiada.

Tuvo frases elogiosas para Falange, no olvidando jamás lo que ésta ha significado para España, lo que es y lo que será.

Notas de la Jefatura de la Defensa Pasiva Antiaérea

Con motivo de que en los locales públicos, además de las alarmas por incendio deben tenerse actualmente en cuenta las que pueden producirse con motivo de ataques aéreos; todos los propietarios de establecimientos públicos, remitirán a la mayor brevedad a esta Jefatura, planos detallados de sus locales y una memoria en los que se indiquen claramente su cabida, salidas y dimensiones, así como las precauciones adoptadas para estos casos.

Los locales y establecimientos públicos y sus empleados habrán de cumplir además de lo que se determina en el reglamento de espectáculos públicos aprobados por el Ministerio de Gobernación del día 3 de Mayo de 1935, las siguientes normas:

1.—Todos los empleados, tramoyistas, acomodadores, taquilleros y demás dependientes deberán estar provistos de lámparas eléctricas o similares y en caso de alarma de bombardeo aéreo, cooperar a mantener el orden de circulación interior, siendo los últimos en desalojar el local.

2.º—En las paredes de los pasillos, fosos, retretes, escaleras, cabinas, vetíbulos, salones, etc. se colocarán lámparas de alumbrado con flechas luminosas que indicarán la dirección a que habrá de sujetarse el púbico para llegar a la salida más fácil y cercana. Estas lámparas serán de potencia suficiente para que quede alumbrado el salón de una manera eficaz y estarán encendidas mientras esté abierto al público el local; alimentándose por aceite o estearina. En los sitios donde la luz viva sea un obstáculo para el normal funcionamiento del espectáculo, estas lámparas estarán recubiertas de una tela o papel de color al alcance de los dependientes, para que en caso de alarma pueda ser fácilmente quitado de un tirón para restablecer su alumbrado vivo.

3.—Todas las puertas y mamparas, abrirán hacia el exterior y no podrán tener pasadores ni cerraduras que impidan en cualquier momento la rápida salida.

4.—En los pasillos, escaleras y pases de circulación no podrá haber sillas ni muebles que puedan obstaculizar el libre tránsito.

5.—El telón metálico deberá funcionar fácilmente y ser corrido y comprobado diariamente durante los descansos del espectáculo.

6.—El local deberá tener siempre los depósitos de agua y el servicio de llaves records, mangueras, etc., en perfecto funcionamiento y junto a cada boca, llave, grifo o manguera, habrá una lámpara encendida en la forma descrita anteriormente.

7.—En el local se dispondrá del mayor número de extintores, cargas de repuesto, arena en pequeños sacos de 15 a 20 kgs. o cajones, palas y otros elementos de extinción.

Para el cumplimiento de estas prescripciones se girarán en breve visitas de inspección por el personal afecto a esta Jefatura.

Organización Nacional Sindicalista

BODAS DEL 2 DE MAYO

El Secretariado de la Organización Nacional Sindicalista viendo la importancia que para el engrandecimiento de la Patria tiene el aumento de población y siendo muchos los individuos que desean contraer matrimonio cumpliendo como buenos católicos y patriotas, ha decidido que en fecha tan memorable como es la del 2 de Mayo se celebren las bodas de todos los mallorquines que sintiendo el Nacional-Sindicalismo deseen aprovschar la oportunidad que por medio de la Organización se les brinda.

El acto que revestirá la mayor solemnidad posible, pues serán estas bodas colectivas las primeras que la España de Franco celebra debe contar con el apoyo de todos y por ello se hace un llamamiento para cuantos quieran ayudar a tan magnífica fiesta. La mayoría de las parejas que van a tomar parte en la ceremonia carscen de medios para poder comprarse el ajuar, y es obligación de todos eel procurar que no queden pareja alguna que por falta de medios no pueda tomar parte en la ceremonia y es por esto que todos los que se sientan buenos patriotas deben prestar su cooperación.

España que debe ser una nación fuerte y ocupar el sitio que le corresponde entre las naciones europeas necesita aumentar su población y así poder contar con ciudadanos fuertes y que sientan su amor hacia ella para que jamás vuelva a suceder la triste experiencia del momento que vivimos y somos nosotros los españoles de Mallorca quienes debemos dar la nota de entusiasmo para el logro feliz de la España que todos deseamos.

Que cada cual considere la importancia de las Bodas del 2 de Mayo y según sus disponibilidades envíe su donativo en metálico o en prendas a la calle San Sebastián, 4-2.º—Redacción de "Actividad".

SALUDO A FRANCO:
¡¡ARRIBA ESPAÑA!!

MOVIMIENTO SINDICAL

El día 26 de los corrientes tuvo lugar una reunión del Gremio de Barberos Peluqueros para señoras, presidiendo la reunión un Delegado del Secretariado de la ONS que eexplicó a los reunidos las normas del nacional-sindicalismo, seguidamente se acordó el ingreso de todos los componentes del gremio en la Organización Nacional Sindicalista. La reunión terminó con el grito reglamentario: SALUDO A FRANCO: ¡¡ARRIBA ESPAÑA!!

SINDICATOS FEMENINOS

Se avisa a todas las sastresas de Palma que no dejen de presentarse lo antes posible en las oficinas de Sindicatos Femeninos, San Sebastián, 4-2.º, si quieren tener pronto trabajo.

Horas de 5 a 7 de la tarde.

SINDICATO DE BELLAS ARTES DE LA ONS.

El viernes día 2 del mes de abril próximo tendrá lugar en la Casa Primo de Rivera a las 7 de la tarde una reunión a la que se invita a todos los artistas pintoreseeee,cmfñyp cmfñyp vbgaoiag pintores, delineantes, escultores, decoradores, cartelistas profesores de música y literatos. Esperamos de todos los que sienten las Bellas Artes se servirán asistir a la mencionada reunión en donde serán tratados asuntos de interés.

* *

En la sala de Juntas de la ONS tuvo lugar el día 30 de los corrientes una reunión del gremio de Empresarios de Cementos y Yeso a la que concurrieron unos 70 componentes. El camarada Pascual explicó a los reunidos las normas del Nacional-sindicalismo en el que han acordado ingresar constituyendo el Sindicato de Empresarios de Cementos, Yeso y similares. La reunión terminó con el grito reglamentario de SALUDO A FRANCO: ¡¡ARRIBA ESPAÑA!!

* *

El día 2 del mes de abril próximo tendrá lugar en el Secretariado de la ONS Goded 34 a las 7 de la tarde una reunión del Sindicato de Pintores Estuquistas, a la que deben asistir todos los N. S.

Edicto

Don Juan N. Dominguez, Teniente Jurídico de la Armada y Juez Instructor del expediente de hallazgo de 150 kilos de corcho y un barril.

Por el presente edicto, cito y emplazo a la persona que crea ser propietaria de los 150 kilos de corcho y el barril arrojados a la orilla por el mar en la playa del Molinar para que comparezca en este Juzgado de Marina en el plazo de quince días a partir de la publicación del presente edicto haciéndole saber que en caso de no presentarse en este plazo el propietario perderá todos sus derechos sobre los objetos hallados a menos que demuestre la imposibilidad de haberlo hecho.

Dado en Palma de Mallorca a 31 de Marzo de 1937.—El Juez, Juan N. Dominguez.

De la concentración de Pelayos de Sóller

Del Jefe de Pelayos de Sóller y Director de "La Voz de Sóller", don José Calatayud Jofre recibimos la siguiente nota:

"Se recomienda a todas las organizaciones de Pelayos de la isla que han de tomar parte en la concentración de Pelayos del día 4 de abril en la ciudad de Sóller la observancia rigurosa de las siguientes instrucciones:

Pelayos comprendidos en pueblos del ramal del ferrocarril Artá-Palma: Saldrán de sus respectivos pueblos en el primer tren, o sea el que parte de Manacor a las 5'05.

Ramal Felanitx-Palma: Saldrán en el primer tren. (Salida de Felanitx a las 7'15).

Ramal La Puebla-Palma: Primer tren (de las 7'20).

Ramal Santañy-Palma: Primer tren (de las 6'40).

El tren extraordinario de Sóller saldrá puntualísimo a las 9'15.

Los demás pueblos donde no hay ferrocarril cuidarán de desplazarse a Palma con tiempo suficiente para enlazar con dicho tren.

Los Pelayos de los pueblos del ramal Artá-Palma que llegarán a la capital a las 6'56 podrán trasladarse al Cuartel general de Palma donde esperarán la salida del tren.

En el tren extraordinario de las 9'15 podrán viajar cuantas personas lo deseen al precio de 2 pesetas ida y vuelta. Se venderán dichos pasajes en las Oficinas de Organización de Prensa y Propaganda de Pelayos, San Cayetano, 8 entresuelo, Palma, de 11 a 1 de la mañana y de 4 a 7 de la tarde, y también en el local de las Margaritas, Borne, Palma. Terminará el plazo de venta de billetes el sábado a las siete.

Las Margaritas menores de doce años, serán consideradas como Pelayos a los efectos del pasaje del ferrocarril de Sóller.

* *

La Jefatura Regional del Requeté Infantil de Mallorca ha dispuesto que para dicho día todos los Pelayos que asistan a la concentración vayan provistos de borla de gala.

* *

El regreso a Palma del tren extraordinario de Sóller será a las 6 y 6'30 tarde a fin de que puedan enlazar con el último tren de la Compañía de los Ferrocarriles de Mallorca.

Sóller 30 marzo 1937.

¡Viva Cristo Rey! ¡Viva España!"

«Auxilio de Invierno»

Prosiguen con gran entusiasmo los preparativos y ensayos para la gran valada teatral que el grupo Anfistora organiza a beneficio del auxilio de invierno. De la entrevista que Márgara nos ha dispensado hemos sacado una conclusión que ha afirmado su conferencia del Lunes desde el micrófono de Radio Mallorca; su propósito decidido de hacer arte para ilustrar a las masas tanto tiempo faltas de tónicos culturales, lo cual merece todo nuestro encomio y nuestra colaboración.

¿Qué obras tiene en perspectiva? —le preguntamos.

Si el grupo Anfistora se completa —porque todavía nos faltan algunos elementos— pondremos la Judith de Hebbel, César y Cleopatra de Shaw, La Venganza de Tamar, de Tirso de Molina, "Peribáñez" de Lope, "La Púrpura de la Rosa" una de las primeras zarzuelas que se han escrito de Calderón, la Salomé de Wilde, La guerra de Troya no tendrá lugar de Cocteau, algo de teatro italiano moderno que estoy traduciendo ya, también alguna tragedia griega, La intrusa de Maeterlink, en fin, un repertorio de magnífica calidad pero siempre asequible a la masa.

—¿Y después de esta primera representación?

Enseguida prepararemos un auto sacramental de Caderón, La Cena del Rey Baltasar que representaremos posiblemente con los cuentos de Abril de Valle Inclán. Al mismo tiempo que escenificaremos unos cuentos para niños. Tengo gran interés en hacer algo para los pequeñuelos. Por de pronto estoy preparando un cuento "El Copón de Plata" y una balada de gran espectáculo.

¿Tiene ya muchos elementos en Anfistora?

—Sí, tengo un grupo de muchachos de muy buena voluntad a quienes interesa estudiar declamación o perfeccionar su dicción castellana. Además de algunos ya conocidos no solamente en Palma sino también en la península. Como decorador a Palmer, pintor Francisco Miralles y asesores artísticos... pero no, todavía no puedo decir nombres porque no me han autorizado para ello. Contamos también con un buen conjunto de cámara que amenizará los entreactos. Nuestras puertas están abiertas a todos, y espero por tanto poderme lanzar pronto a poner obras de gran envergadura.

Con un apretón de manos cordialísimo nos despedimos de Márgara, en el pequeño teatro de Prensa y Propaganda, dejándola rodeada de sus colaboradores, como ha dicho ella, muchachos entusiastas y de magnífica voluntad.

* *

La Delegación de "Auxilio de Invierno„ ha recibido los siguientes donativos:

Casa Pedro ("Cas Chato„) 5'00 pts.
Miguel Mir Rosselló, 50'00 id.
Las alumnas de la Academia de Corte y Confección de D.ª María Vidal de Vendrell, 18 vestiditos.

ARRIBA ESPAÑA.

Patronato del refugiado

El Patronato del Refugiado recuerda a cuantas personas se hallen refugiadas actualmente en esta Isla, su obligación de inscribirse en sus Registros, señalándose por el presente AVISO, un último plazo que terminará el próximo día 10 de Abril, finido el cual no podrán acogerse a sus beneficios los llegados y que no figuren inscritos, con anterioridad a la citada fecha.

Se ruega igualmente a cuantos tengan ya presentadas sus fotografías en las Oficinas, que se sirvan pasar de 9 a 1 para recoger la tarjetas de inscripción.

Palma, 31 de Marzo de 1937.

Delegación de Hacienda de Baleares

Esta Delegación autorizada por la Junta Técnica del Estado, Burgos, ha dispuesto que se abra el pago de la mensualidad corriente a las Clases Pasivas que perciben sus haberes por esta provincia, en los siguientes días:

Día 1 de Abril.—Montepío Civil, Jubilados y Clero.

Día 2 de id.—Montepío Militar y Retirados. Letra A a Ll y Cruces.

Día 3 de id.—Retirados. Letra M a Z y Cruces.

Día 5 de id.—Retirados Decreto 25 de Abril y Reservas.

Día 6 de id.—M. Militar, Retirados y Clero, de otras Delegaciones.

Día 7 de id.—Nóminas en general.

Palma, 30 de Marzo de 1937.—El Delegado, Mateo Ros.

BANCO DE ESPAÑA

PALMA DE MALLORCA

CANJE DE BILLETES

Se pone en conocimiento del público que, a partir del día 1.º del mes de Abril, se procederá por esta Sucursal al canje de los actuales billetes en circulación por los de la nueva emisión, fechada en Burgos en 21 de Noviembre de 1936.

El servicio de canje se efectuará, de 4 a 7 de la tarde, todos los días laborables.

Palma 30 de Marzo de 1937.

El Secretario,
B. BESTARD

REPERTORIO CRONOLOGICO DE LEGISLACIÓN DEL

NUEVO ESTADO

Contiene las disposiciones legales de carácter general promulgadas por el Nuevo Estado a partir del 25 de Julio hasta el 31 de Diciembre inclusive de 1936. Contiene además Indices Cronológico y Alfabético con cita en éste, de las disposiciones que rigen en cada materia.

Perfectamente útil para los menos versados en el manejo de estas publicaciones

PRECIO: 10 Pesetas. De venta Librería J. Tous.

Consejos de guerra

Ayer tarde, en el local que ocupa la Escuela de Artes y Oficios, se constituyó el Consejo de Guerra ordinario de Plaza para ver y fallar la causa instruída contra el paisano Silvestre Ginard Oliver, por el delito de inducción a la rebelión.

Del apuntamiento se deduce que el procesado, la noche del día 14 de agosto último, en el "Café Ciclista", de Campos, que es de su propiedad, en presencia de tres soldados y un paisano vertió especies y conceptos subversivos que hubieran podido separar dichos soldados del cumplimiento de su deber.

Informes de la Guardia civil y de la Alcaldía de Campos dicen que no tienen noticias de que Silvestre Ginard perteneciera a partido político alguno.

El Fiscal pidió se impusiera al procesado la pena de diez a ños y un día de prisión mayor.

La defensa solicitó la libre absolución de su defendido y en el caso de que el Tribunal no compartiera su criterio, le considerase incurso en el artículo 249 del Código de Justicia militar, imponiéndole la pena de seis meses y un día de prisión correccional, debiendole ser de abono la prisión preventiva sufrida.

El Tribunal quedó reunido, en sesión secreta, para dictar sentencia.

* *

Esta mañana se ha reunido el Consejo de Guerra Ordinario de Plaza para ver y fallar la causa instruida contra el carabinero Vicente Torres Fernández, acusado por el delito de resistencia de palabra al Movimiento Nacional Salvador de España.

Del apuntamiento se desprende que dicho carabinero fué detenido, por haberse tenido noticia de haber sido con mucha anterioridad al Movimiento Agente de enlace del Sindicato Unico de Barcelona (CNT) durante su residencia en aquella capital.

Al ser conducido a Palma detenido para ingresar en calidad de tal en el Hospital Militar dijo que había un desembarco, que arrasaría Mallorca y que al triunfar los rojos pasaría a cuchillo a unos cuantos.

Que los que venían a bombardear eran unos imbéciles pues tiraban las bombas donde no debían, pero que el 14 de agosto ya las tirarían en lugar adecuado.

El fiscal en sus conclusiones provisionales solicitaba pena de muerte y la defensa la absolución y en su defecto prisión correccional.

El fiscal Sr. Mulet en su informe después de una exposición de hechos ha modificado sus conclusiones solicitando la pena de 30 años de prisión mayor.

La defensa, el Comandante señor Cirerols, ha solicitado en su informe la pena conforme a sus conclusiones provisionales.

El Consejo se ha reunido en sesión secreta para deliberar.

Comandancia Militar de Baleares

Orden General del día 30 de marzo de 1937, en Palma de Mallorca:

I.—CONSEJOS DE GUERRA.

1.º—A las diez horas y treinta minutos de pasado mañana jueves día 1.º de abril próximo, y en el local que ocupa el Regimiento de Infantería Palma número 36, se reunirá el Consejo de Guerra Ordinario de Cuerpo que ha de ver y fallar la causa número 1002 de 1936, instruída por el Comandante de Infantería Juez don Julio Rocha Ruiz-Delgado, contra el soldado del expresado Regimiento Juan Mas Abrines, por un delito de resistencia al Movimiento Nacional Salvador de España, previsto y penado en el artículo 3.º del Bando de 19 de julio último.

Dicho Consejo quedará constituído en la siguiente forma:

Presidente: Coronel de Infantería, don Miguel Antichh Veñy.

Vocales: Capitán de Infantería, don Juan Bennasar Bisquerra.

Otro, don Miguel González Messaguer.

Otro, don José Escandell Roig.

Capitán de Artillería, don Telesforo Blanco Taboada.

Capitán de Ingenieros, don Juan Socías Montis.

Suplentes: Capitán de Infantería, don Lorenzo Lladó Comas.

Otro, don Antonio Celiá Sastre.

Vocal Ponente: Teniente Auditor de 2.ª, Agregado a la Auditoría de Guerra de Baleares don Luis Ramallo Thomás.

Fiscal: El Jurídico militar de esta Comandancia o su Delegado.

Defensor: Teniente de Artillería: don Juan Mulet Palou.

2.º—A las diez y seis horas y treinta minutos de pasado mañana jueves día 1.º de abril próximo y en el local que ocupa el Regimiento de Infantería Palma núm. 36 se reunirá el Consejo de Guerra Ordinario de Cuerpo que ha de ver y fallar la causa número 292 de 1936, instruída por el Comandante de Infantería Juez don Francisco Aguacil Roca, contra el soldado del expresado Regimiento Bernardo Carbonell Pastor por un delito de resistencia al Movimiento Salvador de España, previsto y penado en el artículo 3.º del Bando de 19 de julio último.

Dicho Consejo quedará constituído en la forma siguiente:

Presidente: Coronel de Infantería, don Miguel Antich Veñy.

Otro, don Mateo Palmer Clar.

Otro, don Lorenzo Lladó Comas.

Capitán de Artillería, don Juan Bennasar Salvá.

Capitán de Caballería, don José Isasi González.

Suplentes: Capitán de Infantería, don Miguel González Messeguer.

Otro, don Eugenio de la Fuente Arce.

Vocal Ponente: Teniente Auditor de 1.ª, con destino en la Auditoría de Guerra de Baleares don Antonio de la Rosa Mayol.

Fiscal: El Jurídico Militar de esta Comandancia o su Delegado.

Defensor: Capitán de Infantería, don Juan Bennasar Bisquerra.

Con arreglo al artículo 566 del Código de Justicia Militar, quedan invitados para asistir a dichos actos todos los señores Jefes y Oficiales francos de servicio.

III.—ASCENSOS.

El Excmo. señor General Secretario de Guerra del Estado Español en radiograma de ayer me dice lo siguiente:

"Disponga V. E. que alféreces procedentes de Academias Militares con un curso terminado queden ascendidos a Tenientes provisionales, dando cuenta urgentísima nombres ascendidos para su publicación".

Lo que de orden de S. E. se publica en la general de este día para conocimiento, debiendo remitir los Cuerpos Milicias y Dependencias en que presten servicio los expresados Oficiales la oportuna propuesta por duplicado ejemplar para mi aprobación.

IV.—VOLUNTARIADO.

El Boletín Oficial del Estado número 142 publica el siguiente Decreto-Ley:

"El laudable sentido patriótico de la juventud española no ha podido manifestarse en toda su amplitud porque los preceptos que rigen en materia de reclutamiento han hecho imposible cumplir con determinados requisitos, que, cual el de la documentación personal y licencia paterna, tenían a veces que obtenerse en zona pendiente de ocupación.

De otra parte, y admitida la plena responsabilidad penal para los mayores de dieciocho años, edad en que el voluntario para empuñar las armas puede legalmente serlo, no es justo que, quien trata de cumplir el más sagrado de los deberes y es susceptible de emancipación civil, se vea entorpecido por una causa ajena a su voluntad o por el ejercicio de acciones de su representante, que deben supeditarse a la individual decisión del sujeto, siquiera sea en razón al sentimiento patriótico que la determina y por causas circunstanciales de carácter nacional.

En su consecuencia,

DISPONGO:

Art. 1.º—La excepción señalada en el último párrafo del artículo trescientos sesenta y siete del vigente Reglamento para la aplicación de la Ley de Reclutamiento del Ejército y su correspondiente de 25 de abril de 1923, se hace extensivo a los mayores de 18 años que hayan sido admitidos como voluntarios y a los que lo sean en lo sucesivo, sin que la ausencia del consentimiento prevenido en dicho precepto y en el siguiente puedan determinar la rescisión del compromiso derivado de su ingreso en filas.

Art. 2.º—Se considerará emancipado por concesión de la Patria, y con los mismos efectos que los señalados en el artículo 317 del Código Civil a quienes en tiempo de guerra y siendo mayores de 18 años se hayan alistado o lo sean

M.C.D. 2022

en lo sucesivo en el Ejército o la Marina Nacional.

Art. 3.º—Quedan derogadas cuantas disposiciones se opongan a lo preceptuado en este Decreto-Ley.

Edicto

Excmo. Sr. D. Trinidad Benjumeda del Rey, General de Brigada, Comandante Militar de Baleares.

HAGO SABER:

Todos los automóviles que circulen de noche, llevarán los cristales de sus faros cubiertos o pintados de azul, excepto un pequeño segmento de la parte

Dado en Palma de Mallorca, a treinta de marzo de mil novecientos treinta inferior que podrá quedar sin cubrir. y siete.

El General Comandante Militar,
TRINIDAD BENJUMEDA

* *

Servicio de Plaza para el día 1.º de Abril de 1937:

Jefe de día: Comandante de Infantería don Julio Rocha Ruiz-Delgado.

Imaginaria: Comandante de Artillería don Felipe Nadal Guasp.

Visita Hospital: Primer Capitán de Infantería.

De Orden de S. E.
El Teniente Coronel Jefe de E. M.
CARLOS MARIN DE BERNARDO

OBRA NECESARIA
CORPORATISMO
Los movimientos nacionales contemporáneos.
Causas y realizaciones.
por
SANCHO IZQUIERDO — PRIETO CASTRO y MUÑOZ CASAYUS
6 pesetas
De venta en la librería José Tous

Notas del Carnet

* Ayer embarcaron en el paquebot "Aventino„ para Génova: don Pedro Galofre Solé, doña Bárbara Martorell Amegual, doña Coloma Amengual y don Hayman Gabrielle.

* Para Marsella salieron ayer en el vapor correo francés "G. G. Lepine„, doña Magdalena Trias Enseñat, doña Julieta D'Harcantac de Beinz, doña María Albertí y doña Francisca Flexas.

Alcaldía

DONATIVOS

Los obreros y empleados de los astilleros de la Naviera Mallorquina, han hecho una tercera entrega de 487 pesetas.

El personal de la fábrica de dulces, Vicente Rosselló, S. A., ha entregado 25 ptas.

nsuT ¡¡¡cjc gI() cmfñy cmfñypoa

Los obreros y patronos de la fábrica de calzado, Antonio Deyá, S. L., han aportado su concurso, ingresando 225'30 ptas.

Don Antonio Cabot y sus operarios también han entregado 108'60 ptas.

El personal de la Compañía "Gas y Electricidad", en sus grupos de "Talleres", "Departamento trabajos interiores", "Ramales", Inspección de contadores", "Acometidas y almacén" y otras, continúan ayudando al sostenimiento de esta humanitaria obra, haciendo semanalmente sus donativos.

Los obreros de los talleres de la Transmediterránea han entregado 76 pesetas.

También visitó al señor Alcalde una comisión del Grupo Literario Artístico, del Ateneo, haciéndole entrega de 1.029'80 pesetas, importe de la mitad del beneficio obtenido en la función celebrada en el Teatro Principal.

El señor Zaforteza se muestra altamente agradecido.

De Teatros

LIRICO

Para mañana jueves se anuncia en este teatro un nuevo programa en el cual figura una película de riguroso estreno en Palma.

Se estrenará la producción perteneciente a la Radio que lleva por título "Los defensores del crimen„ y de la cual es protagonista el popular actor Richard Dix.

Como complemento de programa se reprisará la película "Los cuatro invencibles„, interpretada por los cuatro ases del Oeste.

BALEAR

Hoy miércoles se proyectarán por último día las dos grandes producciones "Los Cuatro Invencibles„ y "El asesino Invisible„.

* *

Para mañana se anuncia en este local la reposición del grandioso film "La Bandera„ y de complemento las películas "S. O. S. Iceberg„ e "Ilusiones de Gran Dama„, un programa insuperable.

BORN

Para mañana jueves se anuncia en este salón el estreno de la superproducción Radio titulada "Suicídate con música„, deliciosa comedia musical interpretada por Huch Herbert y Melen Broderick.

En el mismo programa también se proyectará la emocionante producción titulada "El asesino invisible„.

"LOS GAVILANES„ POR EL CUADRO DE FALANGE

La segunda representación de "Los Gavilanes„ en el Teatro Pricipal, efectuada ayer culminó en un triunfo clamoroso.

El cuadro de Falange, que ha organizado con dedicación incansable D.ª Esther Meléndez, esposa de nuestro compañero Sr. Sureda de Armas, mejoró si era ello posible su actuación anterior, y las ovaciones continuadas que hicieron repetir casi todos los números, fueron prueba de la satisfacción con que el numerosísimo público congregado, presenció la representación.

Tal fué, en suma, el éxito obtenido que se está ya preparando para fecha muy próxima una tercera representación que tendrá seguramente lugar esta vez en el Teatro Lírico y a precios populares.

Dios, Patria y Franco

Puedes comer todos los días: puedes satisfacer todas tus necesidades; duermes tranquilo en tu cama. Piensa en los que luchan para que tú puedas seguir en el disfrute de todo eso y no olvides

DIA 1.º DIA DEL PLATO UNICO

RELIGIOSAS

PARA MAÑANA

SANTORAL.—San Venancio, ob.

CUARENTA HORAS.—Concluyen en la Iglesia del Socorro dedicadas a la Anunciación de la Virgen. Exposición a las 6 y media y misas rezadas. Por la tarde, a las 6 y media, Rosario, ejercicio, Te-Deum y reserva de S. D. M.

OTRAS FUNCIONES.—En la Merced, a las 7 y media Comunión general para los Jueves Eucarísticos. Por la noche Rosario y Gran Hora Santa.

VISITA.—A la Virgen del Amor Hermoso en los Sagrados Corazones.

OBRAS DE HOY

«Hacia una nueva España» — «De la revolución de Octubre a la revolución de Julio. 1934-1936», por Francisco de Cossio, 5 pesetas.

«El terror rojo en Cataluña» por A. Pérez de Olaguer, 1 peseta.

«La francmasonería, crimen de lesa patria», por J. Tusquets, 1 id.

«La flecha en el blanco», por Antonio Olmedo, 5 id.

«Estampas rojas y caballeros blancos», por Vicente Gay, 5 id.

«Frente y retaguardia» (impresiones de guerra), por J. Garcia Mercadal, 5 id.

«Augurios, estallido y episodios de la guerra civil», por Joaquín Perez Madrigal, 5 id.

«De Sevilla a Madrid» — «Ruta libertadora de la columna Castejón», por Ortiz de Villajos, 5 id.

«Rojo y Azul en Granada», por Angel Gollonet y José Morales, 5 id.

«Corporatismo» — «Los movimientos nacionales contemporáneos— Causas y realizaciones, por Sancho Izquierdo, 6 id.

«Hacia una nueva fase histórica del Estados», por Luis del Valle, 2 id.

«La guerra química, defensa de la población civil», por Gustavo M. Aceball, 1'50 id.

De venta en la librería J. Tous.

FRONTON BALEAR
MAÑANA JUEVES
Tarde a las 4'30
BARRENECHEA — REGO
contra
ECHABURU — ARRATE
—:—:—
SATUR — ECHAVE
contra
ATANO — ECHENIQUE
Detalles por carteles y programas.
Sábado, partidos y quinielas.

SE NECESITAN
Punteador máquina y muchachas para fábrica de calzado. Monterrey 59, de 11 a 1.

VENDO
Diversos utensilios de servicio y de adorno y vajillas. Muy buen estado. Calle A Son Armadams, lado Villa Matilde, 1.er piso (75

Al cerrar la edición

A las 4 tarde

(Facilitado por la Estación E A 6 A F al servicio de la Dirección General de Prensa y Propaganda del Cuartel General del Generalísimo).

Actividad de la artillería y ataque nacionalista

Frente de Madrid. — En todo el frente de Madrid, comprendiendo los sectores de Guadalajara y Jarama, sur de las posiciones del oeste, nuestra artillería ha desplegado gran actividad. Todos los objetivos militares y cuarteles de milicias fueron duramente castigados.

Frente de Madrid. En los sectores de Aravaca y Puente de la Reina se ha registrado gran actividad durante el día de ayer. El constante fuego de fusilería y ametralladora se transformó por iniciativa de los nacionales, en un enérgico ataque a las posiciones rojas. Nuestros soldados batieron con dureza al enemigo, causando muchas bajas y apoderándose de bastante material de guerra.

Como mienten los partes rojos

Madrid. — En el parte oficial comunicado ayer por la Junta de Defensa, se decía que las milicias rojas se dedicaban a fortificar las posiciones conquistadas en Guadalajara en el día anterior; y anteayer se había radiado oficialmente desde Madrid, que los milicianos no habían actuado en dicho sector y que solamente habían realizado una labor tan callada como meritoria. Así es como se miente hasta en los partes oficiales.

La labor tan callada como meritoria que realizan estos días los marxistas, es la de retirar las numerosas bajas que han sufrido durante infructuosos ataques a nuestras líneas.

Las tarifas postales

En toda la zona controlada por el gobierno de Valencia se han elevado las tarifas postales considerablemente, destinándose la diferencia a un fondo especial para material de guerra y envío de víveres a los frentes.

Resumen de la prensa roja

"Claridad" comenta favorablemente el acuerdo de la UGT, en que se declara imposible la implantación del salario único e igual para todos. Los socialistas declaran que tal medida sería antieconómica y perturbadora.

"El Sindicalista" e "Informaciones" se han dado cita en sus números de hoy para elogiar a la flota revolucionaria. "Informaciones" se atreve a decir que dicha flota se pasea incesantemente sin encontrar obstáculo.

"Mundo Obrero" proclama por milésima vez la necesidad de no perder de vista el partido único y la unidad de acción.

"La Voz" habla de fantásticos disturbios, pero no puntualiza donde han sucedido.

"Heraldo de Madrid" dice que ya es hora de poner todos los frentes de batalla bajo el control de un mando único si se quiere evitar una inminente derrota.

CNT hace la apología de la palabra revolución y sostiene que es algo más que un vocablo sin sentido.

Bombardeo de Valencia

Valencia. — Una escuadrilla nacionalista ha bombardeado ayer los objetivos militares de la ciudad. La presencia de los aparatos sorprendí mucho. El ataque fué tan rápido que los vigías no pudieron darse cuenta de los aviones hasta que estuvieron completamente encima del casco de la población. Los daños causados en los almacenes de material de guerra y en los muelles fueron considerables.

Visitas a Largo Caballero

Valencia. — Según recientes manifestaciones del embajador ruso en esta capital, León Gaikis la unión soviética intensificará su apoyo al gobierno de Valencia con hombres y material de guerra.

Valencia. — Largo Caballero ha recibido hoy algunas visitas, entre ellas la del marxista Amador Fernández. También estuvo a verle una comisión de obreros del comité del metro de Madrid que le hizo entrega de 600.000 pesetas recaudadas por distintos oficios.

Es de advertir que el metropolitano de Madrid está regido por los mismos tranviarios y esas pesetas deben ser el único beneficio obtenido durante ocho meses de explotación. Es posible que produzcan mucho más las tasas que perciben los tranviarios por consentir a la población civil de Madrid que se refugie en los túneles durante el bombardeo.

Burguete falleció en Valencia

Valencia. — Ayer noche en el hotel Victoria donde se hospedaba, se sintió gravemente enfermo el conocido general Burguete que en la actualidad ostentaba un cargo en la Cruz Roja Internacional. Fué llevado en automóvil a un hospital y a los pocos instantes se dió la noticia de su fallecimiento.

El buen humor de D. Bruno

Valencia. — El periódico "Adelante" publica hoy un artículo festivo que firma Bruno Alonso, almirante civil de la flota roja y que está fechado a bordo del crucero "Libertad" que se encuentra fondeado en Cartagena. Alonso sin salir del puerto, se dedica a narrar un cuento de piratas, en el que dos destructores que habían zarpado la mañana del 26 de marzo, tuvieron que regresar rápidamente a su base por haber sido bombardeados por una escuadrilla nacionalista.

Después de esto, Bruno Alonso termina su artículo diciendo muy seriamente que ahora ya se puede afirmar que el gobierno de Valencia cuenta con una valiente flota naval.

Terradellas sigue sin poder formar gobierno

Barcelona. — Terradellas continúa sus visitas y sus consultas sin poder formar gobierno. Ayer recibió a la junta directiva de la CNT a varios representantes de la unión de rabassaires y también fué a ver a los componentes del comité central de la UGT. Después se trasladó al domicilio de Companys para darle cuenta de sus gestiones. A la salida se mostró muy reservado ante los periodistas y dijo que hablaría en el momento oportuno.

Barcelona. — A esta ciudad ha llegado el comandante Alvarez del Vayo, hermano del camarada ministro de Estado y que por lo visto viene en viaje de inspección.

Transporte de millones de libras

Londres. — Se dice que Rusia ha embarcado con rumbo a Inglaterra 4 millones de libras oro. No se conocen las razones de este envío, pero el "Daily Herald" cree que la citada cantidad no será depositada en banco ingiés sino que seguirá viaje a Estados Unidos.

El trasatlántico "Queen Mary" llevará en su próximo viaje lingotes de oro por valor de 2.000.000 de libras esterlinas y se afirma que el restante metal precioso seguirá la misma ruta. En algunos círculos financieros se comenta que se trata del oro enagenado por el gobierno de Valencia al gobierno de Moscú y que es muy posible que sirva para realizar pagos de material de guerra comprado para los rojos.

A las 5 tarde

(Servicio de Radio Jaca recogido por Radio Mallorca)

El control en acción. -- Detención de un pesquero con voluntarios

Radio Jaca:

San Juan de Luz.— Uno de los guardacostas encargado de efectuar el control en la zona cantábrica, el "Cerbere„ avistó un barco pesquero de nacionalidad español que llevaba el nombre de "Samparell„ que se dirigía a un puerto rojo del cantábrico. El comandante del guardacostas le detuvo ordenándole que dijera que es lo que llevaba, a lo que contestó el patrón el pesquero rojo: que llevaba un cargamento de muebles que había sido comprado en un puerto francés. Requerido popr el comandante del guardacostas francés, el vapor español "Samparrell„ no le permitió la subida a bordo de su navío; pero vista la actitud del comandante del buque que efectuaba servicio de control manifestó que llevaba en su interior 27 personas.

El barco español custodiado por el "Cerbere„ fué llevado al puerto francés de Port-Vendres y entregado a las autoridades marítimas competentes, que ordenaron el desembarco de las personas que en su interior había, averiguándose según declaraciones de las citadas personas que eran de nacionalidad canadiense, aunque después de investigaciones se comprobó que las citadas personas eran de nacionalidad diversa.

Protestas en Valencia contra el gobierno

Valencia.—La prensa de esta ciudad dice en sus sueltos que en Valencia vuelven a reproducirse las manifestaciones tumultuosas de protesta contra los componentes del Gobierno actual de Valencia. Protestan por la falta y carestía de los pocos alimentos que aún quedan en la región levantina y de los desastres sufridos por sus tropas en todos los frentes y sectores de España.

Además dicen los periódicos que el gobierno de Valencia sostiene su poder en los milicianos extranjeros, con sus ametralladoras y sus fusiles.

Por lo que vemos el Gobierno rojo valenciano tiene muchas simpatías entre los habitantes de la zona roja.

Actividad en el sector de Madrid

París.—Ayer en el frente de Madrid se notó actividad. La aviación y la artillería nacionalista bombardearon eficazmente las posiciones y concentraciones rojas de la capital española, destruyendo aquellas y dispersando las concentraciones rojas que quedaron diezmadas.

También se ha rechazado un fuerte ataque marxista a las posiciones nacionales de Majadahonda. Los marxistas creyeron encontrar desprevenidas a nuestras tropas pero estas que estaban ya preparadas para el ataque marxista las hicieron retroceder castigando duramente al enemigo al que ocasionaron gran número de bajas. En los demás sectores de Madrid sin novedad salvo los tiroteos de fusil y cañón que ya hemos anunciado.

La prensa de Barcelona y «la tranquilidad» en la ciudad condal

Barcelona.—El periódico órgano del POUM "La Batalla„ en una de sus ediciones de estos días publica la siguiente información referente a la labor de los sindicatos agrícolas en la provincia de Lérida:

La labor de los sindicatos agrícolas catalanes en la provincia de Lérida es completamente anormal; no ha hecho aún nada durante el tiempo que está actuando en aquella provincia nada que nos haya favorecido, todo lo contrario. No ha hecho buen uso del trigo que tanta producción dá aquella provincia durante estos meses. Es necesario tomar medidas enérgicas contra los personajes que integran este sindicato.. En Lérida que es la provincia catalana en que se registra más abundante cosecha de trigo se ha tenido que racionar el pan y en muchos pueblos y lugares de Cataluña se pasan a veces muchos días sin ver siquiera un trozo de pan.

Estas declaraciones de un periódico marxista, indican bien claro la caótica situación en que se encuentra la región catalana en cuestiones de abastecimiento.

Un periódico barcelonés de esta ciudad del día 28 del corriente mes publica el siguiente suelto: Se está filmando actualmente en Barcelona una película para demostrar el estado normal en que se encuentra la Ciudad Condal.

Vamos a relatar lo que se filma en esta película: Varias personas se dedican en las calles en mejor estado de la ciudad, a hacer fotografías después de haber limpiado las calles; estas fotografías las dan de muestra a los productores de la película que se dirigen inmediatamente al citado lugar y filman la película con algunos personajes que están allí obligados por las pistolas de los comunistas.

Una de las escenas más típicas de esta de la película, es la entrada y salida en varias iglesias — ¿pero aún hay iglesias?—de personas, mujeres y niños principalmente, para hacer ver que en Barcelona continúan celebrándose con toda normalidad funciones religiosas.

¡Qué canallas! ellos mismos hace varios días se jactaban de haber asesinado a todos los clérigos y personas religiosas, y ahora muestran a las naciones extranjeras que en Barcelona la vida religiosa continúa normal y que no se han asesinado a los sacerdotes. Pero ya nadie creerá sus embustes pues está todo el mundo habituado a oirles.

En el sector de Avila solo hay tiroteos

Avila.—A pesar de las afirmaciones de las emisoras marxistas, que anunciaban victorias en el sector de Avila, en este frente no ha habido nada de importancia a no ser el continuo tiroteo que se dirigen los dos bandos combatientes.

Desde Navagamella hasta Navacerrada no se ha registrado ningún hecho de importancia, solamente los marxistas en el dia de ayer intensificaron el tiroteo contra nuestras posiciones de Navagamella pero inmediatamente la artillería nacionalista respondió, disparando algunos cañonazos contra las posiciones marxistas, que hicieron acallar los disparos.

Próximo Domingo dia 4 Abril
REANUDACION DE LAS CARRERAS DE CABALLOS EN EL
Hipódromo Hípica de Mallorca
Nueva Dirección
Detalles por programas de mano

LIBROS BUENOS
Política de Dios y Gobierno de Cristo, Quevedo, 11 ptas.
Agudeza y arte de ingenio, Gracián, 11 id.
Exámen de ingenios para las ciencias, Juan Huarte (2 tomos) 22 id.
Obras escogidas, Jovellanos, 11 id.
Blanquerna, Raimundo Lulio, (2 tomos) 22 id.
El libro de ascenso y descenso del entendimiento, Raimundo Lulio, 11 id.
Diálogos, Luis Vives, 11 id.
Tratados filosóficos, Séneca, 11 id.
Guía espiritual, Miguel de Molinos, 11 id.
El oráculo manual, El héroe, El discreto, Gracián, 11 id.
De venta en la librería José Tous

BORN Jueves

Una aventura musical
En el mismo programa
EL ASESINO INVISIBLE

Manual de conservación
ITALIANO - SPAGNUOLO
y
ESPAÑOL - ITALIANO
0'75 ejemplar
De venta en la librería de José Tous

Alquilo habitación
con pensión a caballero serio en Avda. Conde Sallent, 55 2.º 1.ª (7

CASA
En Son Sardina, se vende con dos cisternas y jardín. Razón: Luis Martí. (7

CUATRO AMIGOS
Alquilaríamos un piso o cuarto independiente con camas, económico. Ofertas al núm. 74 Plaza Sta. Eulalia, 1 (7

SEÑORAS
Mercedes, la ex-oficiala del Palacio de Peinado, sucursal núm. 1, ofrece sus servicios en Santa Cruz núm. 20. No confundirse, Peluquería Santa Cruz núm. 20.—Palma.

SOLARES
a plazos y al contado, urge vender en Son Españolet, Heredero, 19.

ASEGURESE
Contra el riesgo de un fallecimiento de su hogar en LA PREVISORA MALLORQUINA entidad legalmente establecida y que por una pequeña cuota mensual le preserva de toda molestia y gasto.
Francisco Sancho, 35. Tel. 2535.

Dolor de Cabeza -- Sellos Z
Tos -- Jarabe Trián

C. PASCUAL
médico especialista.— Piel — Sífilis — Vías Urinarias. — Próstata — Impotencia. — Pérdidas seminales. — flujos etc.— Ulceras de las piernas, etc.—Curación de la Blenorragia por contrata (garatizada). Aplicación de 606—914 y de toda clase de inyecciones intravenosas a precios módicos. Consulta de 10 á 1 y horas convenidas.
Para obreros de 6 á 8, 2 ptas. Domingos de 9 á 11. Mesquida, 9 (junto al Borne).

CASA MORELL
Compro, cambio, arreglo y restauro toda clase de máquinas de coser
Compre Naumann la mejor máquina Alemana.
Plaza Juanot Colom, 11, Palma.

M.C.D. 2022