LA ÚLTIMA HORA

SUSCRIPCION: Un mes.. ... ... 2'50 Ptas. Extranjero semestre ..... 24' " Número suelto.. ... ... 15 cts.

DIARIO ILUSTRADO DE LA NOCHE, DE INFORMACION LITERARIO Y ARTISTICO

ADMINISTRACION: P. Cort, 29—Teléf. 2820. REDACCION Y TALLERES: Olmos, 2—Teléf. 1243

Palma de Mallorca. Jueves 16 de Enero de 1936. DIRECTOR Y FUNDADOR: D. JOSE TOUS FERRER Año XLIII.—Núm. 12.993

DEL MOMENTO

Un nuevo empréstito

Ayer tuvo lugar la anunciada sesión extraordinaria de la Comisión Municipal Gestora, para tratar de emitir un nuevo empréstito para las obras de Aguas y Alcantarillado, sobre cuya cuestión el Gestor Sr. Bennazar, hizo interesantes y oportunas indicaciones que debieron ser acogidas con mayor interés y atención por parte de la Comisión Gestora, por cuanto tendían evidentemente a un manifiesto interés público.

Al proponerse ayer a la Comisión Gestora del Ayuntamiento la emisión de un empréstito de dos millones de pesetas para la terminación de las obras de Aguas y Alcantarillado, el Gestor Sr. Bennazar manifestó que a su entender había en este empréstito un error inicial. Formuló diversas indicaciones que estimamos del todo atendibles, con alguna de las cuales habíamos coincidido en el comentario que anteayer escribíamos sobre el caso.

Debería lograrse la cotización en bolsa de los títulos de este empréstito a fin de dar a los mismos una mayor movilidad que les hiciera más apreciados.

El Ayuntamiento está comprometido a llevar a cabo la construcción del Mercado del Olivar. Para llevar a cabo esta obra habrá de realizar un empréstito. Habrá de realizarlo pronto. En vísperas de realizar un empréstito tan considerable para la realización del proyectado Mercado, en lugar de contratar uno ahora y otro después, ¿no sería más conveniente, preguntaba el señor Bennazar, realizar uno solo de mayor cuantía que abarque ambos empeños?

¿No sería prudente, eficaz y conveniente ir a una consolidación de la Deuda Municipal, llegando incluso a la conversión de otros títulos hoy vigentes que gravan con crecidos intereses el erario común?

Estas tres indicaciones del señor Bennazar, son acertadísimas.

Destaquemos en primer lugar la segunda.

El Ayuntamiento ha de ir a la construcción del Mercado del Olivar. Ha de ir porque el nuevo Mercado es necesario. Ha de ir porque el nuevo Mercado es conveniente. Ha de ir porque ha pactado con el Estado esta construcción para contribuir con ella a la resolución del problema del paro obrero. Si olvidara su compromiso, si difiriera excesivamente la realización de esta obra, sobre retrasar una obra que por ser conveniente y necesaria cuanto antes la consigamos mejor, haría perder a la ciudad la subvención de 300.000 pesetas concedidas por la Junta Nacional contra el Paro.

Es evidente pues que la construcción del nuevo Mercado es una obra que habrá de emprenderse pronto.

Para llevarla a cabo habrá de realizarse un empréstito.

Pendiente de realización esta obra que habrá de determinar un empréstito, ¿es comprensible que ahora el Ayuntamiento realice uno por dos millones de pesetas, dejando para poco después la emisión de otro de mayor cuantía?

Con todo fundamento sugería el Sr. Bennazar la conveniencia de realizar un solo empréstito que abarque ambos empeños. Esto es lo económico, lo procedente, lo conveniente y lo que puede garantizar el éxito de ambas operaciones.

Tan interesante como este aspecto lo es la sugerencia del Sr. Bennazar, respecto a conseguir que los títulos de la Deuda Municipal se coticen en Bolsa, dando así a estos valores una mayor movilidad y una mayor aceptación.

E ir además a la consolidación de la Deuda Municipal.

Recientes disposiciones sobre el interés del capital y la conversión de Deudas del Estado en el mismo sentido, harían factibles una conversión de la Deuda Municipal a títulos que podrían emitirse en condiciones más favorables para los intereses comunales que los vigentes, y si se desarrollara un plan debidamente estudiado y convenientemente garantizado, para lo cual sobran al Ayuntamiento medios, recursos y solvencia, se podría lograr una operación favorable para la ciudad.

La insinuación de esto debió a juicio nuestro interrumpir toda otra gestión hasta resolver, como cuestión previa, interesantísima en grado sumo, este asunto que más complicado, más difícil, habrá de ser cuanto mayores sean los compromisos que tenga adquiridos la Corporación y más hipotecados tenga sus recursos económicos.

Las cuestiones tan oportuna y discretamente planteadas por el Gestor Sr. Bennazar, en la sesión extraordinaria de ayer, deberían ser estudiadas antes de que se adopte una resolución definitiva sobre el empréstito acordado.

Llegada a madrid de 120 huérfanos asturianos reclamados por familias obreras que se han hecho cargo de ellos. (Express-Foto.)

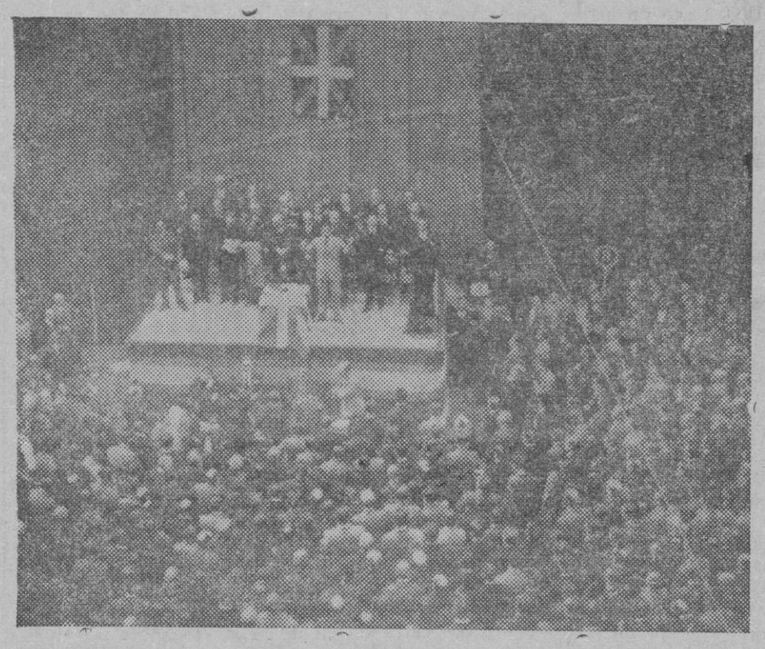

Asamblea nacionalista vasca en el frontón Euskalduna de Bilbao. El público de pie cantando el himno vasco. (Express-Foto.)

NUESTROS COLABORADORES

PANORAMA MUNDIAL

Hoy, en Río Janeiro

Política comercial Panamericana

Hace más de cuarenta años que la idea de un "Zolverein„ de los pueblos del continente americano fué tratada en la prensa, en las universidades y en el seno de las conferencias panamericanas.

En el mes de junio de 1931, el gobierno chileno invitó a los otros países de Hispano-América a examinar los antecedentes que militan en favor de la reunión de una Conferencia técnica preparatoria de una Asamblea americana que tuviese por misión dar una solución a las diversas cuestiones de interés continental y, en particular, a las que se refieren a los acuerdos aduaneros. Los antecedentes a que hace alusión el "Memorandum chileno„ consisten en las proposiciones hechas relativamente a la cuestión en las conferencias panamericanas celebradas en Washington en 1889 y en la Habana en 1928.

La proposición chilena, principalmente en lo que respecta a la entente aduanera proyectada es de una realización difícil porque todos los países de América Latina cuya posición geográfica es tropical o subtropical, exportan los mismos productos y se hacen mútua competencia en los mercados mundiales.

De hecho, a excepción de los Estados Unidos, del Canadá, de Argentina, de Uruguay y de Chile, cuyos territorios están situados en las zonas frías o templadas, las naciones iberoamericanas no hacen, por decirlo así, cambios comerciales; y esto demuestra la falta de eficiencia de una unión aduanera que lleva consigo tarifas preferenciales en favor del comercio inter-americano.

Por otra parte, no convendría a los Estados Unidos, al Brasil, a la Argentina y al Uruguay, que tienen relaciones importantes de negocios con otros países, establecer un régimen de excepciones purameente platónico cuyo principio podría ser invocado con detrimento de su comercio, con ocasión de las negociaciones para la conclusión de acuerdos comerciales entre las naciones de otros continentes cuyos mercados constituyen salidas importantes para su producción.

El Ministro de Relaciones Exteriores reafirmó nuestros sentimientos de solidaridad continental y nuestro deseo de instaurar una política de cooperación entre los pueblos americanos ya que ello no entorpece al Brasil en sus relaciones con los países que forman parte de otros continentes.

Por su parte, el Gobierno mexicano sostiene la opinión de que crear una unión aduanera pan-americana, vuelve a subrayar una de ls cuestiones que pueden tener la más profunda repercusión en la vida internacional de estos países.

En principio no habría nada que objetar a la formación de ciertas uniones aduaneras americanas de carácter regional entre dos naciones o entre dos pequeños grupos de más de dos naciones; pero a su entender, el aspecto de la cuestión cambia radicalmente cuando se trata de una unión aduanera continental. Se observa fácilmente a primera vista, que, preconizar un programa parecido, es suministrar la ocasión al mundo de dividirse en tres grupos de uniones aduaneras: la de América, la de Europa y la de Asia ;o, al menos, en dos grupos, el de América y el de Europa.

En opinión del gobierno mexicano cuyos intereses económicos tienen sus raíces más profundas en los Estados Unidos, las consecuencias extremadamente peligrosas en el terreno social y económico, resultarían de las circunstancias de que una unión aduanera inter-americana podría separar a este continente de Europa y ponerle en oposición con ella, aniquilando nuestro comercio mútuo y provocando un terrible desastre financiero. El Gobierno considera que América y Europa, fracciones muy importantes de la humanidad, tienen necesidad recíprocamente una de otra y se completan, de suerte que toda medida que tienda a hacer desapareser esta armonía podría ser la causa de ciertos trastornos en el mundo.

A este respecto, conviene recordar que la primera conferencia Panamericana que tuvo lugar en 1889, se pronunció categóricamente contra el proyecto de unión aduanera continental, idea sugerida por primera vez en esta reunión; entre los adversarios más decididos de esta iniciativa figuraban los delegados de Chile y de Argentina, cuyos luminosos argumentos, aunque datan de más de hace cuarenta años, están todavía de actualidad.

La Comisión de este Congreso, del cual forma parte el delegado mexicano formuló así la resolución admitida por la mayoría.

"La adopción del plan propuesto exigiría, como condición previa, una modificación en las leyes fundamentales de las naciones que aceptasen. Aun en el caso en que estuviesen dispuestas a proceder a estas alteraciones, habría que vencer dificultades casi insorteables, por ejemplo la de fijar las reglas para las representaciones de cada una de las Repúblicas participantes en las Asambleas internacionales encargadas de establecer la tarifa común y de aportar los cambios en su consecuencia.

La minoría de la asamblea, de la cual forman parte los delegados de Chile y Argentina va todavía más lejos y adopta esta concisa resolución: "rehusar la proposición de liga aduanera entre las naciones de América„.

Para terminar sobre este tema, señalemos que en la Conferencia Panamericana de comercio reunida en Washington, en octubre de 1931, un delegado de los Estados Unidos propuso la creación de una línea interamericana destinada a proceder a una encuesta concerniente a los obstáculos que se oponen a la realización de una Unión Aduanera Pan Americana sobre los medios de eliminar y también de estudiar los efectos que podrían tener en la práctica del libre cambio entre las tres Américas.

M. A. BANDEIRA DE MELLO

Director General en el Ministerio del Trabajo, Industria y Comercio. Ex-consejero técnico de la Delegación del Brasil en la Sociedad de Naciones.. (De la Socité Belge d'Etudes et d'Espansion.)

NUESTROS COLABORADORES

Españoles de antaño

LXXIX

Terminada feliz y gloriosamente la conquista de Méjico, en posesión de Cortés el nombramiento de adelantado, repartidor y gobernador de la Nueva España; repartidas entre sus Capitanes y soldados grandes extensiones territoriales y llegado nuevamente a aquellas tierras Francisco Montejo el gran amigo del caudillo acompañado de su esposa Petronila y que tan admirablemente había defendido los bien ganados prestigios de Cortés que sus siniestros enemigos querían arrebatarle, y echados inteligentemente los cimientos para convertir rápidamente a la Nueva España en una tierra de abundante cultivo, de riqueza pecuaria, agrícola y prosperidades de toda clase, cual correspondía a su importancia, a su belleza, extensión y riquezas naturales; quedaba ya aureolada para siempre aquella gesta colosal, glorificada la fama de Cortés, alcanzando para su Patria una gloria por nadie igualada y para su raza una consagración eterna. Loor pues al inmortal y glorioso caudillo, estadista, diplomático y fervoroso cristiano!.

El resto de su vida, las amarguras de su vejez, las ingratitudes recibidas de los que le debían eterna veneración y devoto respeto, las injustas persecuciones de sus implacables, y poderosos y siniestros enemigos, el abandono de todos, su muerte triste, después de su ruinosa pobreza, todo esto, todo su martirio lo que podríamos llamar con intensa pena y honda emoción villanía de los poderosos de la época; todo este conjunto de inquisición, ingratitud, saña, alevosía y maldad, pertenece más que a la historia de Cortés, a la historia de unos hombres malignos, de infernal ferocidad y a la inconsciencia de un emperador que los años iban atontando y maleando, con la sugestiva influencia de sus malvados consejeros Fonseca y Chicores.

Y esto claro está no entra en la órbita de estos escritos consagrados a recordar y enaltecer los gloriosos episodios de antaño, recordar los lauros innarcesibles que con su heroísmo, con sus méritos, con su talento, sus sacrificios, sus virtudes y su gran amor a la Patria la enaltecieron, la honraron, la consagraron y glorificaron para ejemplo, estímulo y gratitud de las generaciones que les sucedieran; pero no ocuparnos ni maldecir, aunque lo condenemos desde el fondo de la conciencia, los hechos dolorosos de una época de desagradecidos y envidiosos, ni las torpezas de una Patria que no supo glorificar cual se merecía a su hijo más excelso; porque como dijo sabiamente el primer estadista de ogaño, "con la Patria se está siempre con razón y sin razón, como se está con el padre y con la madre„.

Unicamente para no dejar en suspenso, casi al aire, la vida de tan glorioso caudillo diremos que terminada su inmortal gesta mejicana y aconsejado por su gran amigo Francisco Montejo, vino a España donde el rey le nombró Marqués del Valle de Huasacan y le cedió cincuenta leguas por juro de heredad para él y sus descendientes en las tierras conquistadas. Casó en España con doña Blanca de Zúñiga, hija única del Duque de Béjar la que fué asesinada unos minutos después de desposarse vistiendo aun las tocas nupciales, por un paje que había recogido el Duque de Béjar y que era hijo bastardo del traidor alemán Chievres tan enemigo de Cortés como hemos visto en el curso de esta historia y preceptor y consejero alevoso del rey y enemigo de las grandezas de España, nación protectora que lo había enriquecido, encumbrado, dado personalidad, honores, poderes e influencias; y en tan villana forma pagaba las infinitas mercedes recibidas.

Tres meses después casó el caudillo con una hija del Marqués de Aguilar llamada Juana, prima de la asesinada doña Blanca, regresando luego a Méjico donde siguió extendiendo la conquista del imperio mejicano que en aquella época por su orden y con sus bienes, el capitán Pedro de Alvarado conquistó Guatemala fundando lo que es hoy su capital Santiago de Guatemala y mientras Alvarado extendía su dominio por el sur, Gonzalo de Sandoval lo extendía por el norte conquistando Panuco y otras provincias importantes.

Cortés auxiliado por los indios consagró sus prodigiosas actividades a la reconstrucción de Méjico trazando los planos de la ciudad y marcando el emplazamiento de las calles y plazas principales las iglesias, casas de gobierno, centros culturales, idem recreativos y edificios públicos, designando regidores, procuradores, escribanos, alguaciles y demás funcionarios indispensables para el buen gobierno de la ciudad que dividió en dos barrios, separados por la laguna ofreciendo solares y mercedes tanto a los españoles como a los indios que quisieran habitarla, concediendo a unos y otros iguales derechos y deberes, lo que motivó que en poco tiempo se hiciera una ciudad importante poblada de numerosos habitantes entre los que había un buen contingente de artesanos y técnicos en los más variados oficios, que se apresuraron a montar talleres de todas clases. De modo que en el haber del heroico y glorioso caudillo hay que añadir la rápida e inteligente reconstrucción de Tenutchitlan actual capital de Méjico y que como se recordará había sido reducida a escombros durante el sitio para vencer la tenaz resistencia del valiente y desgraciado Guatimocin.

Doña Juana de Aguilar esposa de Cortés e hija del Conde de Aguilar le fué portadora a Méjico del título de Virrey de la Nueva España durándole a Cortés seis años solamente aquel merecidísimo mandato, porque habiendo fallecido en este tiempo su suegro y su tío el Duque de Béjar, que eran sus valederos cerca del emperador, empezaron de nuevo sus enemigos a cuya cabeza estaban el Obispo de Burgos don Juan Fonseca y el alemán traidor a España Chievres a ejercer sus siniestros oficios consiguiendo que el glorioso e inmortal caudillo que tanto había engrandecido a su Patria fuese destituído de todos sus titulos, honores, embargados sus bienes, y obligado a regresar a España donde fué procesado por el supuesto delito de haber usurpado a la corona parte de los bienes que le correspondían como botín de la conquis

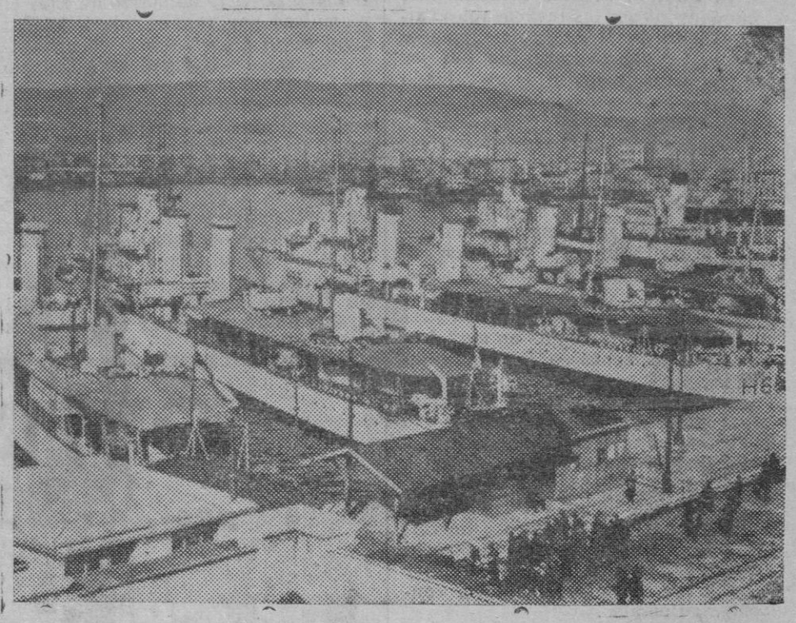

Un reciente acuerdo naval entre Grecia e Inglaterra, permite a esta nación utilizar los puertos griegos como base naval. He aquí una división de la escuadra inglesa anclada en el puerto del Pireo. (Express-Foto.)

M.C.D. 2022

ta, expulsándole de los territorios que con tanto heroismo, tanta constancia, tanto sacrificio, inteligencia y habilidad había conquistado para su rey y para su Patria, a los que dió mayor extensión territorial que la que España tenía y mayor número de Provincias que las que Carlos V heredó de sus mayores según le contestó con digna altivez el nobilísimo Cortés días antes de morir ya viejo, pobre y arruinado, al desagradecido y viril monarca juguete de la perversidad y las siniestras artes de un Obispo funesto y de un traidor alemán, dando fin con este escrito a la gloriosa, única, e inmortal gesta del gran extremeño, hijo de Medellín, Hernán Cortés, cuya conducta, hechos y procedimientos personales justificaremos en el breve epílogo de esta historia, que empezará en el próximo Capítulo.

CAPITAN BELLVER

NUESTROS COLABORADORES

MADRID AL DIA

Cuentos para niños

Todas las librerías de Madrid han infantilizado sus escaparates. Tras los cristales de ellos solo se contemplan la abigarradas cubiertas, sobre las que no ha habido continencia de colorines, de los libros de cuentos y de aventuras para niños. Los modernos personajes, Pinocho, Roenueces, Batyvá, con vida en la fantasía de la inocencia, herederos directos de nuestra Cenicienta, de nuestra Caperucita, de nuestro Pulgarcito, tienen hoy páginas más lujosas en donde dejar las huellas de sus hazañas, ya que talentos y empresas se han puesto a su servicio.

Efectivamente, antes, hace una docena de años, la producción de libros infantiles no contaba como negocio. Algunas casas dedicadas a la producción de estampas publicaban algunos diminutos cuadernitos, burdamente ilustrados, que se vendían por una moneda de calderilla. Esa fué la época heroica de Caperucita y Pulgarcito. Estaban escritos sin aliño literario, sin vuelo imaginativo, sin afanes didácticos. Eran como la inocencia que pretende entretener a la inocencia, sin darse cuenta que en la infancia es cuando más despierta está el ansia de saber y de conocer. Pues esos diminutos cuadernitos, que fueron el encanto de nuestra niñez, ya bien distante, nada decían ni nada nos enseñaban porque la mano que los escribía y el pensamiento que los dictaba estaba, por cierto, bien ajeno a creer que aquello pudiera tener más importancia que la de entretener.

Hoy, para la edición de libros destinados a los niños, se siguen otras reglas por cierto bien distintas. Inteligencias muy cultivadas en otras disciplinas de la literatura, se dedican a escribir muy bellos cuentos, que además de seguir una línea muy precisa y muy sabia en lo que respecta a su fin moral están adornados con aquellos primeros editorales, de papel, de estampación y de encuadernación, que hacen que el libro sea una joya, y como joya el mejor regalo para un niño que quiera, como el de la leyenda griega, aprender deleitándose. Eso, ciertamente, ha sido conseguido en la actualidad. Y de ahí que el libro dedicado al niño, en aquellas manifestaciones que su naciente inteligencia precisa, haya adquirido en estos últimos años un preferente desarrollo, que se manifiesta en estos días en que los Magos hacen su anual viaje a estas regiones tan separadas de las súyas celestiales.

Las librerías de Madrid han ocultado en estos días iniciales de enero toda su producción literaria, biográfica e histórica para que ese lugar, integramente, lo ocupe la producción que ha de poner la risa en los labios y en el ánimo la curiosidad a tantos niños que al asomarse por primera vez a un mundo desconocido pueden luego, con más exactitud, apreciar las realidades de la vida, porque, por lo común, la fantasía solo es una realidad deformada que aspira de esa manera a convertirse en otra inédita realidad.

El libro para el niño marcha por un camino triunfal. Hasta en su honor ya se dan fiestas y ya se convocan homenajes. Son todos de razón. Nada tan importante, hoy que cuanto se hace es serio, que aniñar el ánimo, leyendo por encima de la cabecita rubia que deletrea deliciosas infantilidades las aventuras de Roenueces, moderno personaje que se presenta envuelto en colorines mirando desdeñoso a nuestro pobre Pulgarcito que no tuvo existencia en otros lugares que en los pequeños cuadernitos que comprábamos, allá en la lejana infancia, por una moneda de calderilla. Pero... hoy se le recuerda y es bastante.

JUAN DE ROCA
(Reproducción prohibida).

NUESTROS COLABORADORES

¿El empleo del trabajo de las mujeres, es una causa de la persistencia del paro?

Cuatro millones de hombres hay parados en todo el mundo. Las estadísticas no son ni aproximadamente exactas, pese a los esfuerzos que realizan todas las naciones para lograr un conocimiento concreto del problema, localizando el paro por profesiones y sexos y edades y lugares con lo cual nos hallaríamos en presencia de preciosas cifras para iniciar estudios más profundos sobre la causa de lo que se ha llamado "cáncer de la civilización moderna„.

En tanto se logran estos datos y sobre ellos trabajan técnicos y oficiales especializados en todo el mundo, una gran corriente popular, quizá de un modo simplista, se alza contra el empleo de las mujeres, provocando medidas restrictivas que afectan sobre todo a las mujeres casadas y los empleados públicos.

En algunos países estas medidas no son una novedad impuesta por la corriente de opinión de última hora: En Inglaterra es tradicional que las mujeres empleadas en la administración pública son baja en su empleo al contraer matrimonio. Una ley de 1924 excluye también, en los mismos casos, en Irlanda.

La opinión pública que señala como uno de los agentes de la persistencia de la crisis del trabajo el empleo de las mujeres nace tanto de esta consideración práctica como de consideraciones de tipo moral sobre todo los deberes de la mujer en el seno de la familia, deberes forzosamente abandonados por las inexcusables exigencias del empleo, a la par que se quiebra la robusta moral familiar por el abandono de los hijos al cuidado de domésticas asalariadas y el abandono del marido.

Estas consideraciones han motivado medidas restrictivas en la legislación universal: en Alemania una ley de 1933 prohibe dar a ninguna mujer un empleo de funcionario permanente en la administración del Reich antes de que haya cumplido 35 años, estimando, sin duda, que esta edad, anuncia la soltería permanente, presunción "Juris Tantum" no muy descaminada al menos en España. También en Austria otra ley de 1933 prohibe a la mujer casada ser funcionario, empleado u obrero en un servicio del estado cuando el salario de su marido, al servicio del Estado sobrepasa de 340, 400 o 460 shillings mensuales, según el grado de instrucción del marido (primario, secundario o universitario) con un suplemento de 60 schillings por hijo. No obstante la mujer casada con 3 o más hijos puede conservar su empleo.

Por otra parte una intensa campaña en Alemania contra los empleos dobles han determinado la restricción del empleo de las mujeres en las empresas privadas.

No ha sido el Reich donde la sistemática nazi pudiera determinar esta corriente legislativa antifeminista para dar empleo a las masas de hombres parados, desesperados, materia facil a todos los movimientos de acción social extremista. Otros países han puesto en vigor normas legales parecidas: En Italia, ley de 1933, autoriza a la administración del Estado a excluir las mujeres de los empleos ya sean públicos ya de empresas privadas. Aun más significativo es el acuerdo y pacto firmado el 11 de octubre de 1934 entre las confederaciones obreras y patronales de la industria para reducir el trabajo semanal a 40 horas, acuerdo que tiende a sustituir el trabajo masculino al femenino, sustitución obligatoria cuando se trata de trabajos penosos, para los cuales los hombres están mejor cualificados.

En Yugoeslavia se ha contingentado los empleos reservados a las mujeres en correos, telégrafos y teléfonos, al 30 por 100 en aquellos cuyo desempeño exige título universitario, al 25 por 100 cuyo empleo exige un diploma de estudios secundarios complementarios y al 10 por 100 únicamente en las categorías inferiores, categorías, por otra parte, que exigen cuatro años de estudios. Asímismo en Holanda no puede ocupar empleo la mujer casada y se recomendó en la Ordenanza de 19 de marzo de 1934 el reemplazo por hombres de todos los empleos que no fueran específicamente femeninos. En el Gran Ducado de Luxemburgo es preciso a las mujeres para ocupar puestos en las oficinas autorizaión especial del director general del trabajo.

Por último en Bélgica una circular de 1934 de la Presidencia del Consejo de Ministros reservaba a los hombres todos los empleos disponibles en las oficinas del Estado, aun los de mecanógrafos, y en este mismo año un decreto autoriza al Ministro del Trabajo a contingentar en todas las industrias el porcentaje de mujeres casadas o no casadas para reemplazar sus puestos por parados forzosos, contingente aplicable a las empresas mercantiles.

Otro dia examinaremos el aspecto social de la cuestión.

J. LOZANO CASTRESOY.
(Prohibida la reproducción).

Una nueva revelación en el arte de la caricatura

París es una ciudad cosmopoita, en la cual para que un artista cobre celebridad de un dia para el otro, no solamente ha de poseer un talento innegable, sino que este talento ha de ser además excepcional y por completo aparte de lo corriente.

De cuento de hadas podría por lo tanto ser calificado el triunfo rotundo que acaba de obtener un joven dibujante brasileño desconocido hasta hoy, en el terreno de arte menos propicio para éxitos clamorosos, o sea el de la caricatura.

El lujoso café parisino Coliseum, ha organizado en sus salones una Exposición de Caricaturas de las más célebres estrellas cinematográficas debidas al lapiz prodigioso de ese joen dibujante llamado Sottero, vistas con tal precisón de detalle y expresión, que han constituido una verdadera revelación. Tal ha sido el éxito registrado en París con este motivo, que el joven caricaturista ha recibido ya ofertas para organizar próximamente en Barcelona y Madrid una exposición similar que tendría lugar en uno de los salones más distinguidos de ambas capitales.

ANTE LOS JUEGOS DE INVIERNO

En la villa olímpica Garmisch-Partenkirchen

Las tranquilas aldeas bávaras de Garmish y Partenkirchen, enemigas casi irreconciliables hace apenas treinta años, son hoy el campo de deportes invernales más grande de Alemania. En 1936, del 6 al 16 de febrero, se celebrarán aquí los «IV Juegos Olímpicos de Invierno» y se reunirán en este hermoso valle los mejores deportistas invernales del mundo. Nada más que no venta minutos necesita el tren eléctrico de Munich para llegar hasta el pie del Zugspite, que con sus 3.000 metros de altura aproximadamente, es el pico más alto de Alemania. Pocos son, en realidad, los lugares en Alemania que puedan vanagloriarse de ver en su recinto a tantos huéspedes internacionales. Los «autos» y los trineos de los hoteles aguardan al visitante ante la estación; por las calles pululan los deportistas de invierno y los que quieren llegar a serlo. Los neófitos del «esquí» se conocen generalmente por su traje. Los «zünftigen»—como llaman aquí a los conocedores del deporte — llevan los «maderos», es decir, los «esquís» al hombro, mientras que los neófitos prefieren casi siempre las calles para dar los primeros pasos, sin polleras.

Las casas de la aldea dual, muchas de ellas con el antiguo tejado plano de la arquitectura del país, con balcones de madera tallada y adornados con antiguas y hermosas pinturas o frescos modernos, se esparcen por el valle. Las gigantescas montañas dejan vagar su mirada pétrea por encima del enjambre que se mueve a sus pies, sin que estos diminutos seres humanos les produzcan ya la menor extrañeza. Los bañistas pasan la mayor parte del día en los próximos campos de deportes. La pendiente del Hausberg, sitio predilecto para los ejercicios de «esquí», ha recibido de los «naturales» el nombre de «Colina de Idiotas», sin querer ofender a prójimo, naturalmente. Lo que revela aquí la debilidad humana (sólo en las piernas, por supuesto) en el decurso del invierno, hace prorrumpir a los maestros de «esquí» en amonestaciones no poco drásticas. Sólo queda un consuelo: el ver que otros lo hacen sobre uno cuando se logra describir un buen arco en firme. ¡Qué alegre es la vida en este delicioso paraje invernal cuando el cielo extiende su manto azul sobre las montañas y los valles, y la nieve parece envolverlo todo en una capa de polvo de nítida blancura! Las primeras horas de la noche se pasan en una de tantas cervecerías al estilo bávaro antiguo, escuchando la cítara tañida por el «Sepp» o el «Pastl» en su imprescindible pantalón de cuero, su blanca camisa y su verde sombrero de fieltro plano con pluma de águila o barba de gamuza. Si las circunstaancias y el portamonedas lo permiten, puede pasarse parte de la noche en uno de los grandes hoteles, escuchando el ritmo cadencioso del saxofón, que oímos continuamente en las grandes ciudades.

En febrero de 1936 tendrá lugar en Garmisch-Partenkirchen el evento deportivo más grande que se ha visto hasta hoy en Alemania: los «IV Juegos Olímpicos de Invierno».

Alemania no ha escatimado gastos de ninguna clase para hacer de Garmisch-Partenkirchen un campo de deportes como no hay otro igual en el mundo. Para los concursos de «esquí» hay en la montaña de Gudiberg una gran pista con poderosas tribunas para unas 100.000 personas ante los dos trampolines de salto. El antiguo «Pequeño Trampolín Olímpico» era una respetable colina de salto, donde se celebraban los grandes campeonatos. Hoy se agazapa humildemente ante el gigantesco hermano, el «Gran Trampolín Olímpia», pero no por eso ha perdido del todo su antigua importancia como campo de entrenamiento, pues es el único trampolín centroeuropeo con alumbrado nocturno. El cuadro que ofrece el viaje aéreo de los saltadores, cuando éstos iluminados por los grandes focos de luz, descienden la pendiente y pasan ante los espectadores con una velocidad de 80 kilómetros y más por hora, es, en verdad, fantástica. Los «ases» saltan también en el trampolín grande, pero, naturalmente, sólo de dia. Sobre la pista monstruo se alza una torre de arranque de 43 metros de altura. El «record» de salto, con 84 metros, lo batió el noruego Sörensen durante el campeonato alemán en 1935. Tal vez en los Juegos Olímpicos se rebase el límite de 10 metros. En el Estadio de «esquí» empezarán y terminarán laas pruebas de fondo y velocidad. No hay para qué decir que las instalaciones técnicas son verdaderamente ejemplares y únicas en su género. Poderosos altavoces, cuyo eco repercutirá por todo el valle, transmitirán los resultados al público, que en los intervalos se deleitará escuchando los alegres aires de la música. En laa Torre de los Jueces de salto se anunciarán con grandes cifras luminosas, de cerca de cuatro metros de altura, el número de partida y la longitud de salto de cada concursante.

La clásica pendiente de slalom, que, servirá también para los concursos olímpicos, se encuentra en la montaña Hausberg, al Sur de Garmisch. La pista parte de Kreuzjoch (1719 metros), pasa por escarpadas pendientes y termina 1.000 metros más abajo, cerca de la estación del funicular aéreo de Kreuzeck.

«Esquí», patinaje y carreras de bobs; he aquí los grandes eventos deportivos de la Olimpiada de Invierno. Nadie sabe aún quién se llevará la palmaa de la victoria en los Juegos Olímpicos de febrero de 1936. Pero todo está ya preparado, y la aldea dual espera, ansiosa, la corriente de visitantes que acudirán el 5 de febrero de 1936 a presenciar los reñidos encuentros entre los mejores atletas del mundo, ¡5 de febrero de 1936: la gran lucha puede empezar!

¡Ah, las tranquilas aldeas bávaras!

Protectora HOY Roberta

BALEAR Hoy

Las graves consecuencias de un resfriado obstinado «su remedio»

Generalmente, no se hace caso de los primeros indicios de un simple resfriado que, con más o menos violencia, a casi nadie perdona en los tiempos invernales. Unas veces son las mucosas nasales que inician el trastorno, pero luego invadirá los tejidos de la laringe para caer en los bronquios. Otras veces apuntará con mayor fuerza en el pecho, y el primer síntoma revelador será una ronquera seca, repentina.

Sin duda alguna la bronconeumonía está al acecho... El leve resfriado, descuidado, habrá desarrollado un ataque gripal que causa siempre graves preocupaciones. A evitar tales peligros la farmacopea nos presenta un remedio sencillísimo e inocuo para tomar apenas comienza la dolencia, con la seguridad de que los efectos del mal quedarán arestados.

Este remedio es el Thus-Serum; un conglomerado balsámico antiséptico, cuyos elementos cicatrizantes y nutritivos remineralizan el organismo dotándolo de imponderable resistencia. Si estáis resfriados y la tos perturba vuestro sueño, tomad Thus-Serum; vuestro alivio será inmediato y evitaréis los mayores males.

PELLETS

No deben faltar en ninguna casa cuando se inicia el cambio de verano a otoño y durante el invierno. Los PELLETS del Dr. MACKENZY son un remedio para el resfriado; no son un tóxico, pero atacan las causas del mal desde su principio. De venta en todas las farmacias.

Las parcas

Eran tres deidades griegas: Cloto, Laquesis y Atrapos. La primera hilaba; la segunda devanaba; y la tercera cortaba el hilo de la vida humana. La neurastenia, la anemia y la inapetencia son las parcas de nuestra era, que causan estragos en los niños y adolescentes si no se las combate apenas aparecen, acumulando defensas en los organismos débiles de sangre empobrecida.

Las armas, han de ser los reconstituyentes ricos en vitaminas, segun enseñan los dictados de la ciencia moderna. Si consultáis a vuestro médico, os aconsejará ciertamente, que sin tardar toméis el nuevo y poderoso restaurador de las fuerzas agotadas «Ruamba», por reunir todas las virtudes terapéuticas capaces de combatir con seguridad de éxito estas peligrosas enfermedades.

Basta mezclar una cucharadita de este delicioso Ruamba en la leche del desayuno o merienda, y aumentará cuatro veces el valor nutritivo de la misma. Por este procedimiento agradable y sumamente económico, los que sufris de tales dolencias, recobraréis sin duda la salud perdida.

MATEO PALMER FERRER
MEDICO
Curación de las Hernias con inyecciones fibroblásticas obturadoras.
Avenida Conde Sallent, núm. 35, pral. dcha. Palma. Consulta de 11 á 1.

Silkoil
Lubrificantes de Calidad
que no carbonizan
¡ Rechazad nacientes marcas similares !
Las imitaciones son siempre inferiores.
CONRADO ROCH, Rocafort, 93 y 95 Tel. 37104 BARCELONA.

LA PREVISORA MALLORQUINA
ENTIDAD ASEGURADORA
Calle Francisco Sancho 35 — Teléfono 2529
PALMA DE MALLORCA
Prestará hoy jueves a las 8, un servicio, al asociado, D. Bartolomé Morlá Reus, Calle de la Virgen de Lluch num. 22, 2.º, en la persona de su señora Hermana política doña Isabel Martínez Barceló, (Q. E. P. D.), SIN UNA MOLESTIA NI UN GASTO PARA LOS SRES. FAMILIARES.

Academia de Ciencias Médicas de Baleares

Se convoca a la primera sesión ordinaria de la Academia de Ciencias Médicas, que tendrá lugar el próximo sábado, día 18 a las cuatro en punto de la tarde.

El tema de actualidad correrá a cargo del Dr. Sampol que versará sobre «Tratamiento de la cirrosis hepática». —Discusión.

El tema de especialidad lo desarrollará el Dr. Javier Garau sobre «Momento actual del tratamiento del ulcus gastroduodenal».— Discusión.

Presentarán casos clínicos los Doctores Valdés, Ribas, Aguiló de Son Servera y Tomás.—Discusión.

El Secretario, *Javier Garau.*

SEÑORAS
Las permanentes
RAMON
No tienen competencia
Sin peligro alguno.
Desde 5 PESETAS
Plaza San Antonio, 28, 1.º
(Pida hora)

QUEREMOS CERRAR PRONTO
así pues, no deje de asistir Vd desde el próximo martes día 21 Enero
a la verdadera liquidación de TEJIDOS y demás artículos
EL FABRICANTE, COLON 17
PRECIOS EMOCIONANTES. Empieza día 21 Martes

HUEVOS a 2'80
frescos y asegurados en Ca na María des Ous. calle Baratillo, 11.

B. OLIVER CAPO
ESPECIALIDAD EN DIABETES
Plaza Santa Catalina Thomás, 24

M.C.D. 2022

PAGINA FEMENINA

Carne de vaca a la borgoña, pastel de patatas, cuscurros al jamón y pasta para hacer buñuelos.

CARNE DE VACA A LA BORGOÑA

Tomar un buen trozo de carne de vaca que pese alrededor de tres cuartos de kilo. Hacer dorar en una cazuela de barro una docena de pedacitos de tocino y otras tantas cebollitas. Bien dorado esto, se retira y se coloca, partida en pedazos, la carne de vaca. Se deja que tome color e inmediatamente se espolvorea con una cucharada de harina. Agregarle vino tinto, sal y pimienta. Dejar que vaya cociendo lentamente alrededor de unas tres o cuatro horas. Media hora antes de servir se añade la grasa y las cebollas. La salsa debe tomar un bello color oscuro y bastante espesa. Se echa sobre una fuente esta carne y se lleva a la mesa.

PASTEL DE PATATAS

Lavar y pelar diez patatas largas. Luego tenerlas cociendo en agua con un poco de sal. Cuando las patatas han cocido, se retiran de la lumbre y con el auxilio de un tenedor, se machacan hasta reducirlas. Agregarle a esta pasta unos cincuenta gramos de manteca y mezclarla perfectamente. En una sartén se hace calentar manteca o aceite, a gusto del paladar, y se agrega esta composición que aplastaréis. Cuando tome color por ambos lados, se retira, sin olvidar sazonarla con un poco de sal y una briznita de pimienta en polvo.

CUSCURROS AL JAMON

Cortar finamente restos de jamón cocido. Hacer dorar en una cacerola con aceite, dos cucharadas de harina y un poco de vino blanco. A esta salsa se le agrega el picado de jamón y cuando el conjunto esté liado y espeso entatinar con dos rebanadas de pan fritas con aceites. Espolvorear de peregil y servir los curruscos de jamón en un plato.

PASTA DE FREIR BUÑUELOS

Primeramente tomar una terrina de tamaño regular y poner en ella un cuarto de kilo de harina fina. Disponed esta harina en círculo y en su centro una pincelada de sal, una cuchharada de aceite, algunas gotas de coñac. Ir añadiendo, poco a poco un vaso de agua caliente y juntarlo todo, procurando evitar la formación de grumos que puedan alterar el buen resultado y vista de la pasta. En el momento en que se vaya a emplear se añade una clara de huevo, la cual habrá de ser batida, precisamente, en punto de nieve cerrada.

Y con esta pasta, fácil os será formar los buñuelos y llevar a la sartén para que se doren nada más.

Las razas activas y los pueblos jovenes consumen mucha carne para su alimentación

A pesar de todas las campañas que han venido haciéndose en contra de la carne lo cierto es que su alimento constituye una base fundamental del organismo.

Ahí tenemos para ejemplo, Argentina, una de las razas más activas y uno de los pueblos más jóvenes comiendo la carne en proporciones no superadas por los Estados Unidos.

Y es tan grande su producción que no hace mucho, hubieron de ser quemados más de treinta mil corderos por no tener mercado para su venta.

La carne aumenta la potencialidad del organismo. Las últimas estadísticas señalan un nuevo favor hacia ella. Contiene elementos ricos y asimilables y es un tónico esencial, a pesar de cuanto se ha dicho en contrario.

Contiene proteina y albúmina y aporta el hierro necesario a los huesos. Es sin disputa el más rico producto en vitaminas y no debe faltar, la carne, en toda casa para mantener el organismo en un estado de equilibrio normal.

GUSTOS NUEVOS

Los adornos de los hombros, en los abrigos, aunque se presentan verdaderos absurdos hay moderaciones aplicables.

Se viene hablando mucho del adorno y de la presentación de los hombros de los abrigos de las damas. Y en esto la moda interpreta tendencias y maneras muy complejas.

Ya se ha visto que las mangas voluminosas, anchas, no han encontrado demasiado favor. El descontento ha tenido la fuerza de hacerlas retirar y eliminarlas de la actualidad.

Veamos pues, los cambios conseguidos y éstos destacan como nota original, el pliegue. Otras cambias son lisas con pieles. En los hombros, que es el tema principal del adorno de los abrigos, admiramos el bonete, el mono, cosas realmente absurdas que parecen más bien obra de tapiceros que de costureros.

Pero aparte de los absurdos que quedan reseñados vienen otras tendencias más moderadas, más asequibles a las damas, y sobre todo, terminantemente prácticas.

Así observamos y admiramos sobre un abrigo de lana vallorí un adorno de solapas en astracán negro. Al abrigo de terciopelo negro formando volantes, estilo Collington, cuello de armiño.

La diversidad de gustos que recojt la modalidad del adorno en los hombros se reune gráficamente en estos tres modelos que ilustran las presentes notas.

ROPAS PARA LA TARDE

Traje en tela negra y abrigo en terciopelo con su gran renard gris para las horas vespertinas del día.

París, eterno y constante creador de la moda femenina, muestra su genio inagotable. Un noble estímulo de superación ilumina a sus artistas. Cada hora dtl día tiene su moda, su traje, su aplicación perfecta. Tiempos de escasez y de penurias, en este cambio, al nada, por lo visto, en este cambio, alteración y creación distinta.

Ahora, la novedad última se comenta en este conjunto de tarde con su gran renard gris.

El abrigo, en terciopelo negro, está cortado en el bajo de las mangas y sube a ras del cuello. Una incrustación de satín simula la cintura, anudada delante y en la espalda.

Igual efecto se recoge en el traje de satín negro. Los hombros dan el corte a las mangas y dibujan un empezamiento con nudo en el mismo cuello.

ATAVIOS PARA NIÑAS

Trajecitos para niñas de seis a ocho años, en terciopelo gris y claro y en escocés con aplicaciones en blanco.

Reunimos dos originales de ropitas de vestir para niñas de seis a ocho años. La sencillez es la nota más interesante que preside estas confecciones.

El primero es un traje de terciopelo gris claro, alargado delante por un pliegue. El empezamiento, redondeado, encaja en los hombros y es un detalle que le va muy bien a la prenda para acentuar mejor su parecido.

Los pequeños bolsillos son aplicados así como el bies que detiene las mangas. El cinturón está tallado en contrasentido. Una corbata en fular rojo vivo se anuda en el cuello.

Las medidas, 2 metros en ochenta centímetros de ancho.

Le sigue otro trajecito en tejido escocés con cuello y cinturón de lana blanca. Las mangas para un segundo cuerpo interior se hacen en tejido de color blanco.

Y por último, una pequeña toca en terciopelo azul, bordada de astracán gris fundida. Con el pequeño cuello agregado dará una elegancia extrema a un simple abriguito de lana.

Los Tablajeros desunidos le ofrecen a Vd.

1 Kilo de Cordero	por	3'25
1 » » Costillas	»	5'00
1 » » Pierna	»	4'00

¿DONDE?

en la Calle San Magín 195-197

en la Plaza Navegación 24, Tel. 2785

y en las mesas de su propiedad en la Plaza Navegación, Santa Catalina.

El invierno, con sus constipados y catarros es un semillero de pequeñas y largas molestias orgánicas

El invierno es terrible. Hasta la naturaleza desnuda y azota. Los árboles frondosos que en primavera y estío deslumbraban con su hojarasca encantadora han quedado convertidos en pobres esqueletos, con la triste apariencia de la ausencia del pomposo ropaje.

Los vientos fríos, las nieves, han sembrado de duelo los campos y los huertos. Todo permanece escondido, perdido. La vista se extiende en el panorama y una congoja de pena asalta el alma.

¿No os quejábais del calor? ¿No preferíais el invierno? Ya lo tenéis aquí, señor y dueño de nuestras vidas. Cuidado con los constipados. Atención con las pulmonías. Ese catarro insoportable que os tiene toda la noche en vela, tosiendo sin cesar, aniquilando vuestras energías, consumiendo vuestra paciencia.

El sol no luce. Las nubes envuelven la atmósfera. La nieve empieza a caer lenta para alfombrar las calles y tejados de una blancura cegadora. El frío dala los huesos. La gente huye del paseo y de la calle. El fuego de la estufa y de la calefacción agrupa a las gentes ganosas de un poco de calor.

En fin, una palabra, que en el invierno no se puede vivir, si no es con el calor. Y éste es precisamente el promotor de todos los males físicos que atormentan a la humanidad.

Atravesar el invierno sin un catarro, no lo creo posible. ¿Quién podrá ser el afortunado que tal hecho pueda contar? Los constipados y catarros es el plato obligado que nos sirve este caballero de los fríos y las nieves.

Ahora bien, caben recursos, defensas contra esos peligros y molestias. Un constipado en estos días, sobre todo en países fríos, es un abono hasta la primavera. ¿Cómo sustraerse a estos impertinentes influencias?

Si el constipado es de cabeza, daros frotaciones en ella con alcohol. Desaparecerán los dolores y os despejaréis. Si es de narices, lavaroslas con agua caliente y un poco de sal. Si es de garganta y durante la noche toseis en demasía, al acostaros, tomar una tacita de azúcar quemada con agua. La garganta se ablandará y la tos cederá.

Los constipados generalmente producen una gran perdida de energías al propio tiempo que reducen el apetito. Tomar un purgante, limpiar el estómago y nuestro organismo luchará en mejores condiciones contra la invasión. Preocuparos de los cambios bruscos de temperatura y llevar los pies muy abrigados.

DOCTORA SOLIS

Brevedades de modas

Los trajes modernos se adornan con lingotes y pepitas de oro admitiendo otras combinaciones en plata.

—Estoy admirada, del ingenio de los costureros. ¡Qué espíritu tan renovador les exalta!

—Calcula, si no es por ellos, la industria se desploma. Son los más firmes puntales que, en estas horas de crisis, saben abrir mercado a los enormes intereses de la moda.

—Que en buenas palabras significa la política de arrebatarnos los dineros del bolsillo.

—Pues fíjate, en estos tiempos calamitosos de escaseces se les ha ocurrido adornar los trajes con lingotes y pepitas de oro.

—Pero eso será para una clase social que pueda madar en la opulencia, porque ¡cualquiera de nosotros alcanza esa jerarquía del metal precioso!... ¡Si no lo tenemos para nuestro bolsillo, como vamos a incrustarlo en nuestro vestido!...

—Tienes razón, pero, en esto, yo me remito a los hechos. Los costureros han lanzado esa moda, como la de los bordados también de oro en las chaquetas y trajes para la tarde.

—Las túnicas para la danza, siguiendo esa influencia, ¿llevan las aplicaciones del metal dorado?

—Sí, se les anima con encaje de oro y además están dotadas de infinitas cinturas que igualmente se adornan de la misma manera brillante.

—Es decir que nos hallamos en el periodo más difícil que atraviesa la humanidad, revoluciones, alteraciones, caos y los modistos sin duda pretenden que seamos codicia de la calle.

—No seas tan cobarde. Con las mujeres no va la lucha. Nosotras siempre gozaremos del privilegio del respeto y de la admiración.

—Pues yo no abrigo tantas confianzas como tú. No seré quien caiga en la tentación de acudir a esas tontas ostentaciones.

—Esa es la moda de París y ya sabes que al atravesar la frontera, buena parte de esa moda queda prendida en las aduanas.

—Entonces, sigue. Entras en razón. O por mejor decir. La moda se pone a tono con nuestras circunstancias.

—Los trajes de bridge han constituído un serio acierto. Se han lanzado algunos modelos en verde tapiz. Y si te parecía demasiada ostentación la del oro, una modista ha tenido la ocurrencia de combinar la plata con las pieles y presenta otras nuevas formas que seguramente tendrán mejor aceptación.

—Eso es ya otra cosa. Un traje de lana negra, con puntos de plata y un cinturón con bolas del mismo metal, ofrecen una linda perspectiva. Los encajes de plata sobre crepé verde pálido, marcarán otra sugerencia a la moda. ¿Estamos?

LOLA DE LORENA

Los Libros de Cocina más interesantes

La manduca o un tesoro en platitos de gusto, por J. Domenech, 5'50 ptas.

Guía Gastronómica, por J. R. Sarran 7'50 id.

La cocina práctica, por Picadillo, 6 idem.

La nueva cocina elegante española, por Ignacio Domenech, 7'50 id.

El arte culinario: 2.400 platos de cocina, por José Solé, 6'50 id.

Cocina de cuaresma, por P. J. de San Luis, 1'50 id.

Carmencita o la buena cocinera, 4 idem.

Art de ben menjar, X. X. 5'00 id.

La cocina práctica, por Juan Marqués, 5'00 id.

El ideal de los cocineros, por T. Garp, 1'50 id.

La mejor cocinera, por Calleja, 4'50 idem.

La cocinera vasca, por J. Domenech 4'00 id.

La guía del gastrónomo y del maitre de Hotel, por Ignacio Domenech, 10'00.

La cocina casera, por la doctora Fanny, 3'00.

La cuyna mallorquina, 1'25.

¿Quiere V. comer bien?, por Carmen de Burgos, 5'00.

La mejor cocinera de cuaresma, por I D. 6'00.

La perfecta cocinera, por X X.

Los clásicos de la mesa, por Brillat Sacarín, 5'00.

Nuevas orientaciones en la alimentación, por el Dr. V. L. Ferrandiz, 5'00.

Helados y refrescos, por Justo Ahasodo, 4'00.

La pastelería mundial y los helados modernos, por Ignacio Domenech, 20 pesetas.

Cocina vegetariana por Vander, 5 pesetas

Nuevas conservas y dulces, por I. Domenech, 4 id.

Libro de confituras, por May Byson 5 id.

Y otros más.

De venta en la Librería de J. Tous.

LIRICO -:- HOY

EN ESPAÑOL

M.C.D. 2022

Antonio Tous Lladó

Médico-Especialista

GARGANTA - NARIZ - OIDO

Consulta de 10 a 1.

Avenida de Antonio Maura, 15 (Antiguas oficinas Tranvías Eléctricos)

Informaciones

El empréstito municipal y la canalización y alcantarillado

Recibimos de la Alcaldía la siguiente nota:

"LA ULTIMA HORA dedica su editorial del martes a tratar de la amplia ción del empréstito para las obras de canalización de aguas y alcantarillado.

Es verdaderamente lamentable que los que tienen el deber de orientar a la opinión no se documenten debidamente antes de tratar de cuestiones de tanta trascendencia como la de que nos ocupa.

Cuando el Ayuntamiento acordó la emisión del empréstito para la realización de las obras cuyo presupuesto se ha dicho siempre es de seis millones doscientas mil pesetas, fijó la cuantía del mismo en cuatro millones doscientas mil pesetas, debiéndose recaudarse los dos millones restantes con la imposición de contribuciones especiales.

Posteriormente y en vista de las dificultades que presentaba la imposición de las mismas, y con ánimo además de no gravar la pequeña propiedad, acordó el Ayuntamiento en sesión de 6 de diciembre de 1933 la sustitución de las contribuciones especiales mediante una fórmula de fianzamiento.

LA ULTIMA HORA de 7 de diciembre reproduce íntegro el dictamen cuya cláusula segunda se refiere a esta sustitución.

Más al intentar poner en práctica la fórmula financiera se encontró que debido a la lentitud con que las obras se ponen en explotación la recaudación de los dos millones sería sumamente lenta lo que obligaría a retrasar el ritmo de las obras, agravándose por un lado el paro obrero, perjudicándose los intereses municipales ya que el retraso en la terminación de las obras supondría una disminución en la recaudación.

En vista de ello se tomó el acuerdo de reunir los dos millones que faltan para la terminación de las obras, ampliando el empréstito en esta cantidad.

Según esto no se trata de imprevisión en la redacción del presupuesto, cuya cifra de 6.200.000 pesetas ya citada la publica LA ULTIMA HORA de primero de Junio de 1933. Las obras se llevan a efecto con sujeción rigurosa al presupuesto, teniendo la seguridad, en vista de la obra ejecutada y de lo que queda para ejecutar que los 6.200.000 pesetas, serán suficientes para la terminación de la misma.

Con esto queda contestado el artículo de LA ULTIMA HORA y rectificada la información que de la sesión de la Comisión Gestora da el mismo diario en su edición del miércoles."

* *

Para el Sr. Alcalde quedará contestado el artículo que publicábamos el pasado martes. Para quien lo leyera y lea las líneas precedentes quedará sencillamente explicado que por haberse prescindido primero de las contribuciones especiales y luego por no haber rendido los servicios lo que pudo pensarse rendirían, ha tenido que acordarse un empréstito de dos millones para terminar unas obras para las cuales no hace dos años todavía se hizo uno por la cantidad que se creyó precisa para realizar el proyecto.

La fórmula financiera acordada y que recuerda el señor Alcalde, ha fracasado por cuanto hay una lentitud en la recaudación con la que no se contó. Ello obliga a que el Ayuntamiento haya de aumentar su deuda en dos millones más de lo calculado para el empréstito, deuda que con sus intereses, gastos, etc., aumentará forzosa y necesariamente, sino en el presupuesto en la liquidación de esas obras, el coste de las mismas.

Y a esto se refería nuestro comentario escrito para evidenciar que se fué a la canalización de las aguas sin haberse calculado bien lo que iba a hacerse.

Así al menos lo apreciamos nosotros.

Ferias y fiestas en Palma de Mallorca

CONCURSO DE CARTELES

Por acuerdo del Patronato de Ferias y Fiestas de Palma de Mallorca, se abre un concurso entre artistas nacionales para premiar el cartel que a juicio de un jurado que se nombrará, reuna mejores condiciones artísticas y se adapte al obeto por el que se crea, bajo las siguientes bases y condiciones:

1.ª El tamaño del cartel ha de ser de 0'80 m. de alto, por 0'55 de ancho.

2.ª El artista habrá de desarrollar la obra a base de tres a cinco colores.

3.ª En ésta habrá de figurar como título "FERIAS Y FIESTAS DE JUNIO EN PALMA DE MALLORCA.—1936".

4.ª Se otorgará un premio de mil pesetas a la obra que dictaminará un Jurado nombrado por el referido Patronato, pasando el original a ser propiedad del mismo, con derecho a reproducirlo como mejor tenga por conveniente.

5.ª Si a juicio del Jurado los carteles presentados no reuniesen suficiente mérito para optar al premio de mil pesetas, éste se dividirá en uno de 500 pesetas, otro de 300 y un tercero de 200, todos bajo las condiciones de la base anterior.

6.ª Cada concursante podrá presentar hasta tres originales, a entregar por todo el mes de Febrero en el domicilio de la Cámara de Comercio, Industria y Navegación de Palma de Mallorca, dirigidos al Patronato de Ferias y Fiestas de Palma de Mallorca.

7.ª Los originales se acompañarán con el lema escogido por el artista, que figurará también en el exterior de un sobre cerrado, dentro del que constará el nombre del autor.

8.ª El Jurado nombrado tendrá igualmente carácter de Jurado de admisión. Las obras admitidas serán expuestas en el local y por el tiempo que se estime por conveniente.

9.ª Hecho público el fallo, los trabajos no premiados deberán ser recogidos en un plazo de dos meses, pasado el cual se entenderá que los artistas renuncian a ellos, sin posible reclamación por ningún concepto.

En el Gobierno Civil

DE LA JUNTA DE SANIDAD

Según nota que se nos ha facilitado en este Gobierno civil, el señor Gobernador tuvo ayer el gusto de presidir la Junta Provincial de Sanidad, que, como ya dijimos se había reunido.

De los asuntos tratados son los más importantes los siguientes:

Informe de la Junta sobre el expediente personal de la Clínica de Maternidad del Hospital Provincial.

Fué aprobado por unanimidad el dictamen emitido por la ponencia técnica, que mereció por su acierto la felicitación de la Junta a propuesta de la presidencia.

Fué, luego, aprobado un proyecto de Matadero de Campanet.

Luego la sección local de la Junta aprobó la variación de la dirección y rasantes en el barrio de "Son Pons" y en la calle del Arrabal del mencionado pueblo de Campanet, en cuyo expediente concurrían los requisitos establecidos por la Ley para tales casos.

Y fué levantada la sesión.

Delegación de Hacienda de Baleares

Libramientos al cobro para el 17 enero:

Lucas Clar.
Julio Inogés.
Juan Bauzá.
Dtor. Sanidad Exterior.
Jefe Telégrafos.
Admor. Loterías núm. 2.
Id. id. núm. 10.
Depositario Pagador L. Manaocr.

Política local

UNA NOTA DE ACCION POPULAR AGRARIA

De Acción Popular Agraria nos remite la siguiente nota:

"En vista de que vienen circulando distintos rumores y noticias respecto de celebracin de pactos electorales y formaciones de candidaturas en las cuales figuran elementos de la Ceda, esta organización se vé en el caso de hacer público que la negociación de coaliciones y la designación de candidatos son funciones de nuestro Comité Provincial que nada tiene decidido hasta el presente y que resolverá en una de sus próximas reuniones."

El asunto Strauss

Anoche salió, para Barcelona, de paso para Madrid ,el Juez especial en el asunto Strauss, don Ildefonso Bellón, el cual, como saben nuestros lectores, se trasladó a Mallorca con objeto de realizar algunas diligencias relacionadas con el asunto del "Straperlo".

También embarcaron anoche, acompañando al señor Bellón, el fiscal señor Piernavieja y el secretario señor Castellano.

Le da un golpe y le causa averías

La benemérita del puesto de esta ciudad comunica al señor Gobernador que, en virtud de denuncia presentada por el vecino de Lluchmayor, Bartolomé Salvá Juliá, de 44 años, casado, chófer, con domicilio en la calle del Convento número 79, contra el vecino de Palma Andrés Barceló Rosselló, con domicilio en la calle del Viento número 8 practicó las averiguaciones consiguientes.

Resulta, según la referida comunicación, que el día 10 del actual, sobre las 15'45 horas el denunciante se dirigía con su camión de mercancías, matrícula B. número 41724, por la carretera de Palma a Lluchmayor.

A la altura del kilómetro 14 intentó adelantare otro vehículo que era el del denunciado, marca Citroen, número 11897, pero, lo hizo con tan poca fortuna que le dió un fuerte golpe a la rueda delantera haciéndole desviar, yendo a chocar contra una pared.

Resultó el referido camión con desperfectos en el eje delantero, dirección, guardabarros, farol derecho, radiador y muelles, no pudiendo precisar de momento el montante de dichos daños.

Interrogado el causante del accidente, Andrés Barceló, dijo, que marchando con su auto por la referida vía al llegar al kilómetro, también citado, avisó al del camión para que le abriera paso el que no le fué concedido intentando, luego, pasar y produciéndose el accidente.

Su auto resultó también con averías.

Ha sido dada cuenta al Juzgado.

De la Diputación

El Presidente de la Diputación señor Juliá recibió las visitas de don Pedro Matutes, ex-Diputado a Cortes por Baleares y de D. José Roca ex-Diputado Gestor provincial y Teniente de Alcalde del Ayuntamiento de Ciudadela.

También le cumplimentó el Teniente Coronel Jefe de la Comandancia de Carabineros don Miguel Riutort, ofreciéndose en su nuevo cargo, estimando el señor Juliá la delicadeza.

Servicios de la Guardia Civil

UNA CUCHILLA

La benemérita del puesto de San Juan (Ibiza) da cuenta al señor Gobernador de haber recogido una cuchilla que encontró abandonada en la taberna de "Ca'n Fullet" de la parroquia de San Miguel.

Es de la clase llamada del país de 15 centímetros de largo por 3 de hoja.

Hasta la fecha no ha sido habido el propietario de dicha arma.

ROBO DE GALLINAS

La benemérita del puesto de esta capital da cuenta al señor Gobernador de que por el vecino Gregorio Morey Ferrá, de 28 años, casado, mayoral del predio "Son Molinas", propiedad de don Diego Pascual Bauzá, con domicilio en la calle del Sol número 33, le fué denunciado, por encargo del propietario, que en la noche del día 8 al nueve del actual le habían sido hurtadas ocho gallinas valoradas entre 75 y 80 pesetas.

Para cometerse dicha sustracción fué violentada la cerradura del gallinero.

No se ha dado con el autor o autores del hecho.

Servicio Meteorológico de la Diputación de Baleares

Estado sinóptico del tiempo en la Europa Occidental el día 16 de Enero de 1936 a 7 horas:

Un centro depresionario situado entre las Azores y las costas de Portugal y que se desplaza rápidamente, produce lluvias en las costas occidentales de la Península Ibérica y Cantábrico. Las altas presiones están situadas en Alemania, produciendo vientos fríos del N. en toda la parte central de Europa e Italia.

En el Mediterráneo Occidental dominan los vientos del S. y la mar está llana o rizada.

Barcelona a 11 horas: Presión barométrica 768 mm. bajando; estado del cielo cubierto de nubes bajas; dirección del viento W. SW. 11 k. h.

Tiempo probable: Nuboso y temperaturas suaves.

Caja Compensadora de cargas familiares

Relación de los subsidios pagados en el mes de Enero de 1934:

Francisco Munar del patrono Guillermo Durán, 20 ptas. Francisco Jofre, del id. id. id., 10; don Juan Torrens Moreno, del id. Francisco Colom, 20; Domerio Mas Aracil, del id. Francisco Salleras 10; Miguel Bordoy Deyá, del id. "La Victoria Balear,, 20; Jaime Tugores Salas, del id. idem id., 10; José Mayans Colomar, del id. "Casa José Buades,, 10; Miguel Crespí Salord, del id. Gabriel Ros Estarás, 10; Guillermo Roig Garau, del id. id. id., 30; Sebastián Carbonell, del id. id. id. 10; Jaime Gomila Mut, del id. "Correo de Mallorca,, 10; Antonio Seguí, del id. "Compañía Fabril S. A.,, 10; Antonio Salvá Riutort, del id. id. id., 20; José Palmer Bosch, del id. id. id. 20; Juan Pujol Alemany, del id. id. id. 10; Sebastián Mir Bujosa, del id. id. id. 10; José Vich Mir, del id. id. id., 10; Jaime Nadal Llinás, del id. id. id., 20; Juan Riera Coll, del id. id. id., 40; Mateo Bosch Ferrá, del id. id. id. 10; Guillermo Mir Llinás, del id. id. id. 20; Jaime Matas Arbós, del id. id. id., 10; Antonio Llinás Arbós, del id. id. id,, 10; Jaime Sastre Matas, del id. id. id., 10; Francisco Bestard, del id. id. id., 10; Miguel Nadal Sastre, del idem id. id., 10; Vicente Ribas Franch, del id. "La Filadora,, J. Puncernau, 10; José Seguí Marill, del id. id. id., 10; Sebastián Deyá Sanjuan, del id. "La Esperanza,, A. Sabater, 10.

Miguel Seguí Espases, del id. "Fábrica de Galletas Cetre,, 10; Mateo Salom Amer, del id. id., 30; Jaime Maimó Adrover, del id. id. id, 10; Juan Rabell Ventura, del id R. Feliu "Almacenes Matons,, 10; Bartolomé Adrover, del id. id. id., 20; Abelardo Pampillón Frau, del id. id. id., 10; Pedro Quetglas Estarellas, del idem id. id., 20; Ramón Rullán Tomás, del id. id. id., 10; Sebastián Perelló Grilli, del id Blanch y Grimalt S. L., 30; Rafael Prats Aloy, del id. id. id., 20; Mateo Zanoguera, del id. id. id., 10; Bartolomé Bauzá, del id. id. id., 40; Miguel Flaquer Amengual, del idem id. id., 10.

Miguel Riera Pascual, del id. Herederos de Vicente Juan, 30; Juan Puig Marroig, del id. id. id., 10; Antonio Andreu Vaquer, del id. id. id., 10; Tomás Bosch Mir, del id. id. id., 30; Antonio Mercant Trobat, del id id. id., 20; Bartolomé Juliá Trobat, 10; José Moreno Covas, del idem id. id., 10; Gabriel Ferragut Real, 10; Miguel Grimalt Nicolau, del patrono Hered. Vicente Juan, 10; Miguel Ferrer Burguera, del id. id. id. 10; Pablo Moratinos Victory, del id. id. id., 10; Bartolomé Calafat Colom, del id. id. id. 10; Manuel Rodríguez, del id. id. id. 10; Juan Bonet Llobera, del id. id. id. 10; Fernando Monerris, del id. id. id, 10; Francisco Mas Bonnín, del id. id. id. 20; Andrés Ripoll Garcías, del id. id. id., 10; Jaime Espases Estarellas, del id. id. id., 10; Jerónimo Amengual, del id. id. id., 20; José Xamena Cladera, del idem id. id., 10; Magín Garí Parets, del id. id. id. 10; Andrés Palou Capó, del id. Vicente Massanet, 10; F. V. Ferrer de S. Jordi, del id. D. Francisco de P., 30; Salvador Morell, del idem *Fomento Agrícola de Mallorca, 10; Salvador Morell, del id. id. id., 30;

Gillermo Janer Pujol, del id. id. id. 40; Vicente Mayor Valero, del idem id. id., 10; Antonio Pascual Marroig, del id. id. id., 40; Antonio Martorell Guasp, del id. id. id., 30; Francisco Rigo Bujosa, id. id. id., 10; Miguel Ferrer Parets, del id. id. id., 10; Antonio Verdera Fleixas, 10; Jorge Antolí Valls, del patrono don Juan Gómez, 40; Miguel Sureda Durán, del id. don Lorenzo Escalas Jaume, 20; Guillermo Gelabert, de don Pedro Morell Oleza, 10; José Cañellas, del patrono don Pablo Cortés Piña, 30.

Total Ptas., 1250.

Mutualidad de Accidentes

Relación de los accidentados asistidos y que han causado Baja en el Dispensario de la misma y sus respectivas Delegaciones, durante los días 6 a 12 del actual Enero, ambos inclusive.

De contusiones en los piés, 4; de idem en las manos, 4; de idem. en la región lumbar, 4; de idem.. en el torax, 1; de idem. en las piernas, 2; de idem. en los brazos, 3; de abcesos en las manos, 4; de conjuntivitis, 5; de heridas en los piés, 7; de idem. en las piernas, 4; de idem. en las manos, 18; de idem. en los brazos, 2; de esguince en las muñecas, 7; de idem. en la R. dorsal, 4; de idem. en la R. lumbar, 4; de fractura radio izquierdo, 1. Total, 74.

Además han sido curados también los obreros lesionados procedentes de semanas anteriores quedando un total de 110 accidentados el día 13 de Enero de 1936.

De Enseñanza

FEDERACION BALEAR DE TRABAJADORES DE LA ENSEÑANZA-PALMA DE MALLORCA.—De esta sociedad recibimos la siguiente nota:

"Esta sociedad se cree en el deber de llamar la atención de los Maestros sobre la conveniencia de evitar que las Escuelas concurran colectivamente a homenajes, festivales o actos semejantes no organizados exclusivamente para los escolares.

A tal objeto, creemos procede (y así lo verificamos) solicitar del Consejo Provincial de Primera Enseñanza prohiba a las Escuelas nacionales asistir a los mencionados actos sin autorización previa de aquella entidad. Invitamos a las demás asociaciones de Maestros a secundar nuestras gestiones."

Notas del Carnet

PERSONALES

Por el propietario don Bartolomé Alcina Terrasa y para su hijo Gabriel músico del Regimiento Infantería de Palma, ha sido pedida la mano de la bella y simpática señorita María Mas Caldentey.

La boda se celebrará la próxima primavera.

* Se halla enferma de cuidado la madre de nuestro amigo el inspector de policía don Leandro Pérez.

Celebraremos un pronto restablecimiento.

* El inspector de Muelles de la Administración de la Aduana de Barcelona, don Juan Manera Sorá, ha sido destinado a la Administración de Cádiz.

* Según vemos en el "Diario Oficial del Ministerio de la Guerra", en los exámenes recientemente celebrados en Madrid para ingreso en la Academia Militar de Artillería, ha sido aprobado, con el número 1 de su categoría, nuestro paisano D. Jaime Sastre Miralles.

Nuestra felicitación.

* Con nota de Sobresaliente ha obtenido el título de Corte y Confección sistema Martí, la distinguida señorita Isabel Estarellas, de Buñola, preparada en la Academia que dirige doña Margarita Tous.

Las felicitamos.

BODA

Ayer, en la iglesia parroquial de San Miguel, se unieron en el indisoluble lazo matrimonial, la señorita Juanita Massot con el joven don Juan Caldentey.

Bendijo la unión el Rdo. don José Mestres, Vicario de los Sagrados Corazones.

Apadrinaron la boda y firmaron el acta como testigos, el alto empleado de "Gas y Electricidad S. A." don John D. Steell y don Juan Llompart, por parte de la desposada y el propietario don Arnaldo Oliver y el farmacéutico don Miguel Seguí por parte del novio.

La boda se celebró en la mayor intimidad por el reciente luto de la novia.

La novel pareja a quienes deseamos toda clase de felicidades han salido de viaje para el interior de la isla.

NECROLOGICA

† Después de breve enfermedad y confortada con los Santos Sacramentos, anoche pasó a mejor vida la Reverenda M. María Arrom Vicaria General del Instituto de Religiosas de la Pureza de María Santísima, dejando en toda la Congregación el perfume de sus virtudes y ejemplarísima vida.

La Superiora General y demás Religiosas, a las que enviamos nuestro pésame, suplican una oración a todas las personas que la apreciaron en vida.

† En Cartagena ha dejado de existir, víctima de penosa dolencia sufrida con cristiana resignación, el capitán de navío don Fernando Delgado Otaolaurruchi.

E. P. D.

El finado, que mandaba el crucero "República" y por su caballerosidad, se granjeaba la estimación de superiores y subordinados, era muy apreciado en Cartagena, donde contaba con muchas amistades.

Reciba toda su familia, especialmente su señora esposa e hijos y su hermano el jefe de la Armada don Juan Delgado, la expresión de nuestro más sentido pésame la enviamos también a su sobrino político nuestro amigo don Juan March Servera y a su distinguida esposa.

DE VIAJE

Esta noche tiene decidido viaje para Mahón, el Diputado Provincial y Vice-Presidente de la Diputación, don Antonio Tudurí.

* De Tarragona han llegado: don José Soriano, don Vicente Camot, don José Peña, don Guillermo Cardell, don Ramón Queralt y don Juan Forgas.

* En el rápido de Barcelona ha llegado: don Pedro Valero, don Angel Destini, don Antonio Rubí e hijo y don José Juncadella.

* Para Mahón embarcarán: don Jaime Salvá, don Guillermo Palmer, don Mariano Zaforteza, don Jorge Aguiló y don Gabriel Oliver.

* Para Barcelona saldrán: don Mario Queralt, don Santiago Marín, don Pedro Coms, don Fernando Ferrá, don José Padrós, don Juan Vich, don Eusebio Pons y don José Iglesias.

RELIGIOSAS

PARA MAÑANA

SANTORAL.—San Antonio de Vienna, Abad.— Abstinencia de general en la Merced.

CUARENTA HORAS.—Concluye en Santa Magdalena, en honra de San Antonio y Santa Catalina Thomás. Exposición a las 6 y tres cuartos. Misas rezadas de 7 y media a 8 y media. A las 10 Misa mayor solemne con sermón panegírico de San Antonio por el Rdo. don Antonio Bennasar capellán de las Salesas. Por la noche a las 6 y media Rosario, Tríduo, Te Deum y reserva de S. D. M.

Empiezan en el Temple que la Congregación de las HH. de la Sagrada Familia dedican a sus Excelsos Titulares. A las 7 Misa y exposición del Smo. Habrá misas a las 7 y media y a las 8. A las 10 Misa cantada. Por la noche a las 6 y media Rosario, solemne Tríduo que predicará el Rdo. don José Espases, Ecónomo de San Jaime y reserva de S. D. M.

OTRAS FUNCIONES.—En la Iglesia de San Antonio Abad, se celebrará solemne fiesta en honor de su glorioso Titular. A las 10 y media, Misa mayor con música y sermón por el Rdo. P. Gaspar Morey, C. O. por la noche conclusión de la Novena del Santo con sermón por el indicado orador.

...En la Iglesia del Socorro, empezará solemne Tríduo en honor del Milagroso Niño Jesús de Praga y del Dulcísimo Nombre de Jesús Titular del Colegio de PP. Agustinos. Por la noche a las 6 y media, exposición del Smo. Rosario, Novena ,sermón por el Rdo. P. Claudio Martín, O. S. A. y reserva de S. D. M.

VISITA.—A la Virgen de los Desamparados en el Socorro

MARITIMAS

ENTRADAS

De Tarragona, el "C. de Tarragona", capitán don . Caballero.

De Argel, el "G. G. Cambón", capitán Mr. Cabaribere.

De Barcelona, el "C. de Palma", capitán don P. Burguera.

SALIDAS

Para Barcelona, ayer, el "R. Jaime I", capitán don J. Estela.

LIRICO :-: HOY

Aparato sonoro

WESTERN--ELECTRIC

El grandioso y espectacular film

En español

El film de la máxima emoción

Un hombre que sacrificó mucho más que su vida. Sacrificó su honra y su amor por la sociedad en peligro.

Para Marsella, el "G. G. Cambón", capitán Mr. Cabaribere.

DESPACHADOS

Para Mahón, el "Mallorca", capitán don F. Sastre.

Para Barcelona, el "C. de Palma", capitán don P. Burguera.

TIEMPO REINANTE

En Palma.—Viento S. O. fuerte, mar marejada, cielo nublado.

De Teatros

LIRICO

Ayer se estrenó en este teatro, ante numerosísimo público, "El héroe público núm. 1„, film dedicado por la casa productora a los cuerpos de policía y seguridad.

"El héroe público número 1„ es un emocionante drama magistralmente interpretado por los famosos artistas Chester Morris, Lionel Barrymore, Jean Arthur y Lewis Stone.

El interesante argumento fué seguido con vivísimo interés por el numeroso público, el cual al final prorrumpió en fuerte ovación.

"El héroe público núm. 1" fué presentado en su versión hablada en español, la cual es perfecta.

Para hoy, jueves, se anuncian sesiones desde las tres y media de la tarde, y en todas ellas se proyectará "El héroe público número 1„.

BALEAR

Ayer fué estrenada en el popular coliseo del Ensanche la gran superproducción nacional de Cifesa "La verbena de la Paloma„.

Una numerosa concurrencia asistió a todas las sesiones, prueba del interés que había despertado su estrteno y no creemos exagrado afirmar que nos encontramos ya ante una película española perfectamente lograda y a la cual el más exigente no puede poner el más insignificante pero.

La dirección es un acierto, tanto en el ambiente del Madrid de 1893, como en movilización de personajes, los cuales están espléndidamente incorporados por artistas de tan reconocido prestigio como Miguel Ligero, Roberto Rey, Sélica Pérez Carpio, Raquel Rodrigo, Charito Leonis, Dolores Cortés. De Miguel Ligero podemos asegurar que, a nuestro juicio, está enorme de facultades como nunca, siendo este personaje de Don Hilarión, su mejor creación.

Fotografía espléndida, decorados magníficos y en cuanto al acompañamiento musical, baste decir que corre a cargo de la Orquesta Sinfónica de Madrid.

Felicitamos a la casa editora Cifesa y a la empresa del Teatro Balear por habernos dado ocasión de presenciar tan magnífico film y no es aventurado suponer que serán muchos los espectadores que desfilarán por el local del ensanche.

Temporada regional

"VORE L'ABISME„, DE GABRIEL FUSTER FORTEZA

Ayer tarde, en primera función de la segunda serie de abono en la temporada actual, estrenóse en el Salón Mallorca el ensayo de comedia en seis estampas del abogado don Gabriel Fuster, "Vore l'abisme„.

Comedia de vida diaria, arrancada línea a línea de la realidad. El abismo que representa la vida agitada de las grandes ciudades; el abismo que significa la posibilidad de un amor destrozador en el comercio constante de los sexos... Y a orillas de esos abismos se desenvuelve la obra que acaba como tenía que acabar dentro del concepto moral: antes de dar el fatal resbalón, volviendo en si el protagonista para alejarse del peligro.

A partir de la cuarta estampa—en pleno cabaret espléndidamente dibujado y tratado con pulcritud exquisita—se crea y se desenvuelve el problema. Las tres primeras, puros preliminares explicativos, si bien dialogadas a maravilla y manejadas con habilidad extraordinaria, no son tan precisas ni tienen el valor positivo que avala las finales.

Desde luego "Vore l'abisme„ es algo nuevo, completamente nuevo en el teatro regional. Atisbo firme de lo que podría ser y de lo que deberá ser en lo futuro. Por ello merece plácemes el autor.

Y, en cuanto a los intérpretes, destaquemos la labor acertada como nunca de Catina y Cristina Valls, y de Francisco Forteza (hijo).

El autor desde el palco escénico recogió los laureles del triunfo.

Deportivas

Fútbol

NOTA OFICIOSA DE LA FEDERACION BALEAR DE FUTBOL

Relación de los partidos que se han de celebrar los días 18 y 19 del corriente:

Día 18 a las 3'15 tarde:

Iberia — Soledad, campo del Iberia, dicho partido es de la eliminación de los grupos de Palma.

Día 19 a las 10'30 mañana:

Sparta—Libertad, campo de la Antoniana.

Patria—Arrabal, campo del Patria.

A las 3'15 tarde:

Recreativo—Júpiter, campo del Mediterráneo.

Mallorquí—Son Sardina, (Athlétic)

Pont d'Inca—Progreso, (Pont d'Inca)

Génova—Murillo, (Génova).

Hércules—Florencia, (Hércules).

* *

Acuerdos del Momité de Liga:

Impone un mes de descalificación a los jugadores Gabriel Borrás y Onofre Terrasa del Terreno, por haber infringido el art. 313 en su apartado 3.

En Felanitx.— ZIDENICE, 2 GIMNASTICA, 0

En el campo del Torrentó contendieron amistosamente, el pasado miércoles día 15 los primeros equipos del Gimnástica local y el Zidenice.

Sin temor a pecar de exagerados podemos decir que este encuentro ha sido el mejor de cuantos se han jugado en el espléndido terreno de juego del Gimnástica.

Dirigió el encuentro el colegiado señor Miquel que estuvo acertado.

El Zidenice nos dió una bella exhibición de fútbol. Su pase medido y siempre al compañero desmarcado entusiasmó a la numerosa concurrencia. Marcó dos goal, uno en cada parte.

El Gimnástica suplió con gran entusiasmo lo que le faltó de técnica ante un equipo como el Zidenice. Aún cuando no logró marcar, inquietó en más de una ocasión al portero nacional checo.

Del equipo visitante se distinguieron el extremo izquierda Ross, el delantero centro y el guardamenta.

Por el Gimnástica todos jugaron estupendamente, pero sobre todos Rius y Vicens.

Los equipos se alinearon de la siguiente manera:

Zidenice: Burkert; Nodet, Cerny; Smolka, Pospichal, Novak; Stere, Rivelt, Prusa y Ross.

Gimnástica: Moragues; Bundlls, Rius; Bordoy, Barceló, Sbert; Vicens, Gomila, Bennazar, Sanchiz y Mestre.

JUNTA GENERAL ORDINARIA EN EL BALEARES F. C.

La celebrará dicho club el próximo mantes, 21 del actual, a las 9 de la noche en primera convocatoria, y a las 9'30 en segunda, para renovación de cargos y asuntos varios.

Se suplica la puntual asistencia de sus asociados.

REGIONAL F. C.—C. D. MALLORCA

El domingo próximo día 19 se celebrará un partido entre ambos equipos en el campo de Buenos Aires y hora de las 3 de la tarde.

Este encuentro ha despertado gran interés por la potencialidad de dichos equipos máxime por las actuaciones de ambos y que la lucha será a todo gas puesto que los dos salen dispuestos a ganar por lo que se verá el campo de Buenos Aires muy concurrido.

En este partido se colocará en el campo un alta voz muy potente en la que se radiará el partido España-Austria, dicho alta voz se colocará en condiciones para que el público pueda escuchar claramente dicho encuentro.

Frontón

Los resultados técnicos de la reunión de anoche fueron los siguientes:

Primera quiniela: Guernica, ganador; Trecet, colocado.

Primer partido: Echevarría—Guenica (rojos) 27; Satur—Solorzabal (azules) 30.

Segunda quiniela: Echaburu, ganador; Isasi, colocado.

Segundo partido: Atano—Echave, (rojos) 30; Echaburu—Aguirrezabal (azules) 24.

* *

En la reunión de esta noche lucharán Zulaica—Guernica contra Satur—Trecet y Barrenechea—Arrate contra Atano—Carmelo.

También se jugarán algunas quinielas.

MERCADO DE INCA

Día 16 Enero de 1936

Almendrón (quintal).	.	135'00
Trigo (cuartera)	.	50'00
Candeal	.	50'00
Cebada del país	.	40'00
Id. forastera	.	41'00
Avena del país	.	40'00
Id. forastera	.	41'00
Habas para cocer	.	44'00
Maiz	.	44'00
Garbanzos	.	54'00
Habichuelas blancas	.	67'00

MAÑANA:

CORREO MARITIMO — A las 7 de la mañana llegará vapor correo de Barcelona

A la misma hora saldrá vapor correo para Cabrera

A las 12 de la mañana saldrá vapor correo para Ibiza y Alicante.

A las 2 y media de la tarde llegará vapor correo de Ibiza y Valencia

A las 5 de la tarde llegará vapor correo de Cabrera

A las 9 de la noche saldrá vapor correo para Barcelona

MERCADO — Se celebrará en Lluchmayor.

LIRICO — Sesiones de cine sonoro de

BALEAR — Sesiones de cine sonoro

CINES Moderno, Oriental, Principal, Born y Rialto

ENGORDABA DIARIAMENTE

AHORA A RECOBRADO LA LINEA

«Estaba acumulando carne rápidamente—nos escribe una señora casada—y, además, padecía del hígado y de estreñimiento. Hace tres meses una amiga me aconsejó tomar una cucharadita de Sales Kruschen disuelta en agua caliente cada mañana. Desde entonces he seguido con regularidad este tratamiento a pesar de que hace varias semanas que he recuperado mi peso normal (57 kilos). Nunca me encontré mejor que ahora y tengo la intención de perseverar en el uso de Kruschen. Varias han sido mis amigas que han comentado mi buen aspecto y han podido comprobar lo mucho que he adelgazado. Después de indicarles cuál ha sido mi tratamiento lo han adoptado sin pérdida de tiempo». Sra. D. H.

El exceso de peso es motivado a menudo porque el organismo está sobrecargado con resíduos que deberían ser expelidos, lo mismo que un horno obstruído por las cenizas y el bollín. Si dichos resíduos se dejan acumular, se transforman sucesivamente en capas de grasa. Las seis sales contenidas en Kruschen, ayudan a los órganos internos a desprenderse diariamente de cuantos resíduos y toxinas perjudican nuestro sistema.

De venta en Farmacias y Centros de Específicos. Frasco grande: 5'50 pesetas. Frasco pequeño: 3'50 pesetas.

UN SUCESO EXTRAÑO

Treintiun días enterrado.... y en ayunas

Durante el día de hoy ha circulado el rumor de que había sido llevado al Hospital Provincial un hombre que había permanecido enterrado 38 días, habiendo sido encontrado con vida.

Inmediatamente nos hemos personado en el Hospital, y hemos hablado con el médico de guardia don José Vives, el cual nos ha desmentido tal noticia, pero nos ha dicho que en la sala de Medicina general había un hombre que ingresó el día de Navidad y que había permanecido enterrado 31 días.

Hemos rogado nos fuera permitido hablar con el mencionado hombre y por el mismo médico hemos sido acompañados junto a la cama número 25 de la mentada sala.

Hemos expuesto al paciente el objeto de nuestra visita y nos ha contado como ocurrió el suceso que nos ocupa.

Se llama Onofre Cañellas y Cañellas, de 47 años de edad, y desde niño se crió en las inmediaciones del Arenal en una finca llamada "Son Granet" con una familia que le recogió, pues no conoció a sus padres y todos sus hermanos han ido muriéndose.

Era el mes de noviembre a fines del mismo, habían de hacer "matanses" en su vivienda y se decidió ir de caza.

Se fué hacia la "garriga" de Lluchmayor con un hurón y un cenajo. Caminó varios kms.; llegó a una cueva, donde había algunos agujeros de madriguera y decidió soltar allí el hurón.

Así lo hizo y cuando llevaba media hora en aquella cueva espaciosa y alta de techo, se produjo el derrumbamiento de una parte de la misma, con tan mala fortuna que quedó sepultado hasta la cintura.

No podía moverse pues enormes piedras le tenían aprisionado y solo le dejaban las manos libres, no teniendo fuerzas suficientes para quitarlas, así como para levantar la tierra.

La situación era desesperada y no recuerda si tuvo desvanecimientos aunque así lo cree.

Como no compareciera por la noche a "Son Granet", la familia junto a la que vive, dió parte a la guardia civil, la que empezó las gestiones para dar con el paradero de Onofre.

Pesquisas y más pesquisas realizó la benemérita, los carabineros y amigos del mencionado hombre, pero fueron infructuosos y él continuaba aun aprisionado.

No llevaba alimentos y solo pudo arrancar unos brotes de mata que se entretuvo en mascar.

Nos relata la angustiosa situación con vivos matices de hambre y sed. Las fauces se le secaban y las carnes desaparecían. La barba le había crecido y su aspecto era esquelético.

—Yo, ya no valía ni cinco céntimos —nos dice — y veía próximo mi fin.

El día 24 de diciembre pasó por aquellas inmediaciones el guarda bosques con un perro enorme.

El perro fué hacia la cueva derrumbada y empezó a ladrar. Onofre Cañellas oyó cuando el guardabosques llamó al perro repetidas veces pero éste no se separó un momento de él, lo que decidió al guarda acercarse al lugar.

De aquel momento solo recuerda que el guarda se llama Mateo y que éste con la ayuda de otros hombres que fué a buscar le sacaron completamente extenuado.

Seguidamente fué llamado de Lluchmayor el médico señor Rosselló el cual se personó en el lugar de los sucesos y procedió a poner al infortunado Onofre tres inyecciones en el costado izquierdo.

Abrigado en una manta fué trasladado al Arenal y desde allí al Hospital Provincial, donde quedó instalado.

El mismo no se explica como pudo aguantar 31 días sin comer ni beber y lo primero que pidió fué agua que según él tuvo el mejor sabor del mundo.

Se muestra encantado del trato de que ha sido objeto por parte del personal facultativo y del servicio del Hospital deseando que curen pronto unas heridas que tiene en las piernas para salir del benéfico establecimiento.

Cuando nos despedíamos de él nos ha dicho, pueden Vdes. decir que no volveré nunca, jamás, a cazar; preferiré comprar los conejos en la carnecería.

FRONTON BALEAR

Hoy Jueves

DEBUT DE LOS FAMOSOS PELOTARIS HERNANI, IRIONDO II Y ZULAICA

TARDE a las 4'30

ISASI—REGO

contra

ANACABE—SARASOLA

ORIO—HERNANI

contra

IRIONDO II—SOLOZABAL

Y quinielas.

NOCHE a las 9'45

ZULAICA—GUERNICA

contra

SATUR—TRECET

BARRENECHEA—ARRATE

contra

ATANO—CARMELO

y quinielas.

Más detalles por carteles y programas.

IMPORTANTE: Al terminar la función habrá un servicio especial de Tranvías.

Mañana, Viernes, por la noche, grandes partidos y quinielas.

EL MEJOR REGALO

Habanos Petronio, Henry Clay, Corona y Hoyo Monterrey. Venta en estancos.

SE VENDE

Peluquería para señora con buena clientela, por no poderla atender. Razón: Plaza Sta. Eulalia, 10. (9911

Protectora HOY Roberta

FOLLETIN NUMERO 176

La hija de la nieve

o los amores de una loca

por LUIS DE VAL

CAPITULO VIII

UN DESMAYO DE LA MARQUESA PREOCUPA PROFUNDAMENTE AL DOCTOR SALVATELLA

Regresaban a su palacio de Madrid los marqueses, al día siguiente, en compañía de Angela.

El padre Anselmo los acompañó hasta Vicálvaro, y al despedirse, dijo:

—Iré a verles pronto... Deseo saber qué tal sigue la enfermedad de doña Angela.

La noticia del regreso de los Luzbellas, corrió de boca en boca en todos los salones de la aristocracia.

Como Justo había previsto, los desocupados, en especial las señoras, comenzaron a hacer comentarios del tenor siguiente:

„—Parece que han regresado a su palacio los marqueses de Luzbella.

„—Sí; dicen que Luisa vuelve muy delgada.

„—¡Claro está! ¿cómo quieren usted que se conforme la marquesa con que a la postre resulte que es su suegra una mendiga?

„—Eso dicen; que la ciega es madre del marqués.

„—Vaya usted a saber qué aventurera será la tal señora, y qué clase de relaciones tendría con el difunto marqués.

„—¡Oh! Con un difunto no pueden ser pacaminosas—repuso un chusco de frac, pues también los hay por desgracia, con menos educación que un cualquiera.

"—Pero bien, la ciega ¿ha venido con los marqueses?

"—Se asegura que sí.

..."—¿Recibirá Luisa visitas?

"—Puede.

"—Antes daba sus jueves.

"—Veremos lo que dicen los amigos.

"—Puede que nadie vaya a verles.

"—Es muy posible.

„—Naturalmente que algunos se retraerán ;pero yo iría a verles por si puedo conocer a la ciega.

„—Y yo...

„—Y yo por lo mismo—agregó la inmensa mayoría de desocupados„.

Por este estilo fueron todas las conversaciones que se sostuvieron durante dos o tres días en los salones de las más distinguidas familias de la corte.

Y fué lo cierto, que ya por curiosidad, ya por hipocresía, o ya por conveniencia, pues los marqueses eran ricos y convenía estar bien con ellos, todos les mandaron su tarjeta y se dieron buena prisa en ir a verles a su palacio.

Los que esperaban ver a Angela, quedaron chasqueados, pues la infeliz ciega no se presentó ante nadie.

Alguna amiga indiscreta de las que nunca faltan, se atrevió a preguntar a Luisa:

Y la familia ¿"toda„ bien?

Y al decir "toda„, marcaba la frase con ligero tonillo intencionado.

Luisa, comprendiendo de sobra el alcance de la palabra, y por lo tanto de la pregunta, limitóse a contestar:

Bien; gracias.

—¿Bien?—exclamó la intrusa—. Pues me habían dicho que la señora, anciana parienta de tu esposo, estaba muy delicada de la vista.

—Sí; muy delicada—repuso Luisa secamentee a fin de cortar las preguntas de la importuna amiga.

—¿Cómo se llama?

—Angela.

—¿Y es... tía... hermana...?

—No; es madre de mi esposo.

—¡Eh¡ ¿Madre?

—Sí.

—¿Pues no murió...?

—Amiga mía, te ruego que ceses en tus preguntas, pues no me será posible contestar a ellas con la claridad que quisiera... En todas las familias hay algún secreto que guardar y que merece ser respetado... De todos modos, amiga mía, si el secreto suponen los demás que puede ser deshonroso, nada tan fácil como evitar el contacto... por si se teme a una mancha.

La intrusa se mordió los labios, tragó saliva, y se apresuró a decir sonriendo.

—Vamos, vamos; no hay que tomarlo a mal... Comprendo que pregunté demasiado... No te incomodes, Luisita; ya sabes que yo soy una buena amiga que te quiere, y que sabe guardar un secreto.

A pesar de esta insinuación, Luisa no dijo ni una sola palabra.

Todos los que quisieron profundizar el misterio, quedaron chasqueados.

A los amigos de Justo les pasó otro tanto.

El joven marqués limitábase a decir a todos los murmuradores, con cariñoso tono, pero enérgico.

—Esa anciana... esa pbre ciega, es mi madre... No puedo decir más, y aun creo que digo demasiado... Ahora haced los comentarios que gustéis, y murmurad cuanto queráis.

—Lo violento de tu situación—le contestó alguno para disimular su imprudente curiosidad—, le hace demasiado malicioso... No temas; como es cosa que al fin y al cabo nada nos importa, puedes estar seguro de que no hablaremos de ello.

Mas, a pesar de esta afirmación, todos se preocuparon mucho con aquel asunto, y no faltó atrevido que, para darse tono, inventó la historia de lo sucedido, asegurando gravemente, que la ciega había sido una amante del difunto marqués, y que el hijo de aquellos amores fué reconocido como propio por la marquesa, en fuerza de los ruegos de su esposo..

Todos lo creyeron así, y satisfecha por fin la curiosidad de aquellos eternos desocupados, nadie pensó ya en la anciana, y se fueron acostumbrando a verla en casa del marqués, sin hacer más preguntas indiscretas.

Justo y Luisa, creyeron al principio que, dado lo crudo de las respuestas que habían dirigido a sus amigos, no volverían a poner los pies en los salones del palacio.

Pero se convencieron muy pronto de su error, pues todos volvieron a verles como si nada hubiese ocurrido.

—¿Lo ves, esposo mío?—decía Luisa a Justo.

Justo contestaba:

—Tienes razón, querida Luisa; me equivoqué... Ahora comprendo que eres tú la que conoces mejor la sociedad que nos rodea.

—Pues bien; ahora sólo falta un golpe de gracia que asegure nuestra estabilidad entre esas gentes.

—¿Qué piensas que hagamos?

—Dar un baile.

— Estás loca? Tal vez se conjuraran entonces para no venir y ponernos en ridículo.

—No temas; vendrán.

—¡Quién sabe!

—Yo prepararé el terreno, y cuando demos el baile, ya sabré si han de venir o no. ¿No quieres darme gusto?—preguntó.

—Quiero; mas ¿y si te equivocas?

—Verás como no.

—Seamos cuerdos, Luisa.

—Precisamente está la cordura en hacer lo que te digo... La primavera toca a su fin... Los calores comenzarán en breve a cerrar las puertas de los coliseos, y a poner en dispersión, camino de los balnearios, y a todos los que conocemos... Demos, como quien dice, un baile de clausura.

—En fin, sea—contestó Justo, que no sabía negar nada a su esposa.

La joven sonrió satisfecha.

—¿Para cuándo lo preparas todo? —preguntó cariñosamente Justo a su esposa.

—Para dentro de quince días.

—Daré las órdenes oportunas a la servidumbre.

—Que sea todo esplendente como nunca lo ha sido.

—Comprendo tu deseo.

—Hay que deslumbrar a nuestros amigos.

Luisa comenzó a participar a sus amigas que iba a dar un baile.

Todas aceptaron la idea como buena, y ofrecieron acudir a él.

Al cabo de cinco días de correr la noticia, la joven supo que varias damas habían encargado a sus modistas nuevos adornos para sus trajes de baile.

Era, pues, indudable que acudirían.

Salvatella continuaba visitando a la enferma y cada día exclamaba:

—Mejor... ¡esto marcha a pasos de gigante!!... doña Angela, realizará muy pronto su deseo de ver a su hijo.

Así pasaron algunos días.

Los preparativos del baile estaban hechos.

Ya sólo faltaban cuatro días para que se verificara, cuando una mañana, Luisa se levantó de pésimo talante.

Justo trató de inquirir la causa de aquellas manifestaciones del mal humor, y tuvo que convencerse por fin de que eran hijas de la excitación nerviosa de Luisa.

Por la tarde, y en ocasión que Salvatella acababa de salir de la estancia de Angela, Luisa sufrió un vahido.

Vaciló un momento sobre sus plantas, y cayó al suelo.

Justo lanzó un grito de terror.

—¡Oh! ¡Dios mío! ¿Qué tendrá?— exclamó temiendo algo grave.

Salvatella se apresuró a levantar a Luisa, la colocó en una butaca, y la tomó el pulso.

Un gesto de extrañeza que hizo, llamó la atención del marqués.

—¿Qué tiene? ¿qué tiene, amigo mío?—interrogó con afán.

El doctor le miró un momento fijamente, fué a decir algo, pero se contuvo, y disimulando perfectamente su preocupación, dijo:

—Nada, no es nada... Un ligero vahido que pasará en seguida.

—Pero usted... usted ha hecho un gesto que...

—Fué un error; al pronto creí que el mal era más grave... A ver, un poco de vinagre.

Una doncella entró en la estancia el líquido pedido, y apenas aplicado a la nariz de la enferma, ésta recobró los sentidos.

—¿Lo ve usted?... Eso no tiene importancia—dijo Salvatella.

Luisa suspiró con pena, y tratando de sonreír, preguntó:

—¿Cree usted, señor doctor, que no me moriré por ahora?

—Por ahora no.

Justo quedó algo más tranquilo.

Luisa continuó bien el resto del día.

Pero su rostro había adquirido una extraña expresión de profunda melancolía.

Salvatella, después de haber ordenado a Justo que lo llamasen si volvía a repetirle el desmayo, salió del palacio de los marqueses profundamente preocupado, y al parecer disgustadísimo.

Al subir al carruaje que le esperaba en la calle, murmuró:

—Si es cierto lo que sospeiho, un

M.C.D. 2022

Sin apetito daña la comida...

...Y un buen apetito se obtiene tomando el sin rival tónico-restaurador, **Jarabe Salud.**

A los niños inapetentes, que por consecuencia de su desnutrición se hallan amenazados de raquitismo, hay que estimularles rápidamente el apetito con este famoso regenerador, aprobado por la Academia de Medicina por su eficacísima preparación para combatir en poco tiempo

Inapetencia, Anemia
Raquitismo
Tuberculosis ósea

Además, halla el niño su normal crecimiento con el activo reconstituyente, Jarabe de

HIPOFOSFITOS SALUD

Puede tomarse en todas las épocas del año.

No se vende a granel.

Estoy altamente satisfecho de los resultados obtenidos con los Hipofosfitos Salud, indicadísimos en los casos de agotamiento físico y convalecencias de todas clases.-F. Castañeda, médico, Villaveta (Burgos).

LAXANTE SALUD Descongestiona, estimula y normaliza las funciones intestinales, sin producir irritación ni molestar. Grageas en cajitas precintadas. Pídase en farmacias

POR TELÉGRAFO

De Política

SOBRE EL MANIFIESTO DE LAS IZQUIERDAS

Madrid, 15 (11 n.)

El manifiesto de las izquierdas ocupa once cuartillas grandes escritas a máquina.

Tiene una extensión de una página entera de periódico.

El exministro señor Lara decía que no se explicaba como el señor Sánchez Román no ha firmado el documento, que en un noventa por ciento está redactado por él mismo.

Se ha asegurado que el señor Sánchez Román se propone disolver el partido nacional republicano.

EL SR. MAURA NO SE PRESENTA ...POR VALENCIA

El señor Miguel Maura ha desmentido rotundamente que tenga el propósito de presentar su candidatura de diputado por Valencia.

¿SE APARTARA EL SR. SANCHE* ROMAN DEL BLOQUE DE IZQUIERDAS?

En los pasillos del Congreso se hicieron comentarios relativos a la decisión del señor Sánchez Román de apartarse del bloque de las izquierdas.

Se decía que pretendía el señor Sánchez Román que el acuerdo fuera únicamente entre las izquierdas republicanas y los socialistas; pero no con los comunistas.

También se expresó la discrepancia por algunos puntos que abarca la unión.

Algunos aseguran que la actitud del señor Sánchez Román ha disgustado profundamente al señor Azaña. Se llegó a decir, entre los comentaristas, que el señor Portela había loggrado captar al señor Sánchez Román asegurándole un acta por Galicia. .

Se añadía que el señor Portela también hacía gestiones apremiantes cerca del señor Martínez Barrio para separarle del conglomerado de las fuerzas políticas disolventes.

Lo que dice Portela

Madrid 15 (11 n.)

A las 5'45 de la tarde llegó el señor Portela a la Presidencia y preguntó a los periodistas que noticias había.

Estos le dijeron que circulaba el rumor de que en el pueblo de Almojar habían ocurrido sucesos y que había sido asaltado el cuartel de la benemérita, habiéndose registrado una víctima.

Dijo el señor Portela que lo ignoraba y que procuraría informarse.

A las 8'15 salió de la Presidencia el señor Portela y dijo

—Ya sabrán ustedes que no existieron los sucesos de que me hablaron, en el pueblo de Abenojar. Resulta que eso ocurrió cuando los sucesos de octubre y recientemente se ha celebrado el Consejo de guerra, y tal vez por ello, y no sé con qué propsito se ha querido resucitar lo ocurrido entonces.

Por lo demás no tengo noticias que comunicarles. Me ha visitado el ministro de Agricultura pidiéndome que aplace para el viernes el Consejo anunciado para mañana pues se encuentra algo indispuesto.

Como no había cuestiones urgentes que tratar accedí a ello, comunicando el aplazamiento a los demás ministros.

Me ha visitado una comisión de constructores de barcos para solicitar primas a la construcción para evitar que se paralicen los trabajos y tengan que despedirse obreros.

Les dije que el Gobierno estudiará la petición.

Igualmente visitaron al Presidente, don Sigfrido Blasco, el escritor señor Azorín y don Julio Caravias y don Basilio Alvarez.

EL SR. BOLIVAR EN LAS PALMAS

Las Palmas. — Ha llegado el diputado comunista señor Bolivar que visitó diversos centros sindicales de la provincia.

Se propone realizar diversos actos de propaganda.

Comentarios en el Congreso

Madrid, 15 (11 n.)

Esta tarde hubo alguna animación en los pasillos y salón de conferencias del Congreso.

Entre los comentarios que se hacían en torno de la próxima contienda electoral, figuraba en primer término el relativo a la publicación del manifiesto-pacto de las izquierdas republicanas y elementos socialistas y otros de extrema izquierda.

Varios ex diputados de izquierda daban por seguro que el señor Sánchez Román había devuelto el manifiesto después de leerlo con todo detenimiento, negándose a firmarlo por hacer reparos formales a su contenido.

Al objeto de saber de modo cierto lo que hubiera en todo esto nos pusimos al habla con el expresidente de la minoría de Izquierda Republicana, don Augusto Barcia, quien nos dijo que a primera hora de la tarde le fué comunicada telefónicamente la decisión del señor Sánchez Román, y que, por otros conductos, también había llegado a su conocimiento, aunque no podía asegurarlo de modo oficial.

—Parece, señores—agregó—que el señor Sánchez Román ha opuesto reparos, no de fondo, sino de carácter adjetivo a una de las frases que figuran en el texto de este manifiesto.

Desde luego es de lamentar si se prueba que el señor Sánchez Román figura de indudable prestigio en el campo del republicanismo no estampe su firma en el pacto pero teniendo en cuenta que no tiene partido de gran extensión y que no había de añadir gran número de votos a las candidaturas implicadas en el pacto, su negativa más bien contribuiría a enfervorizar a las izquierdas, aunque repito que como republicano lo lamentaría mucho.

Habría de extrañar, en todo caso, que el señor Sánchez Román se decidiera a no estampar su firma en el documento cuando se conozca el texto del mismo, porque es de un partido francamente gubernamental y moderado, como habrán de reconocer todos, incluso las derechas.

Manifiesto de las izquierdas

Madrid, 16 (2 m.)

Esta noche se ha facilitado el manifiesto de las izquierdas que dice:

Los partidos de izquierda republicana, Unión republicana, partido socialista, partido comunista y partido sindicalista han llegado a comprometer un plan común que servirá de cartel de coalición para las respectivas fuerzas en la contienda electoral, sin pperjuicio de dejar a salvo sus postulados y sus doctrinas.

Se enumeran extensamente las bases de unión que son: conceder una Ley de ámplia amnistía para los delitos político sociales cometidos posteriormente al mes de noviembre de 1933; la readmisión de los obreros despedidos por ideas o motivo de huelgas políticas; Ley concediendo a las familias de las víctimas producidas por las fuerzas revolucionarias o por actos ilegales de la autoridad y fuerza pública, la adecuada reparación de los daños inferidos; garantizar mejor a los ciudadanos contra la arbitrariedad del poder.

Se revisarán las normas de disciplina de los funcionarios, estableciéndose sanciones graves para su negligencia en daño del Tesoro público.

Los republicanos no aceptan el principio de nacionalización de la tierra y su entrega gratuita a los campesinos solicitada por los delegados del partido socialista.

Tampoco aceptan el control obrero que también solicitaban ;pero si convienen en diversas medidas de auxilio al cultivador, como la rebaja de impuestos, la represión de la usura, la derogación de la Ley de arrendamientos; la revisión de los desahucios practicados por la derogación de la Ley que acordó la devolución y el pago de las fincas a la nobleza.

Medidas para fomentar la producción agrícola; idem industrial; perfeccionamiento del sistema bancario; el Banco de España cumplirá su función de regular los créditos, liquidando sus inmovilizaciones.

Reforma fiscal para la mayor flexibilidad de los tributos.

Se dedicará especial atención a las cuestiones de Sanidad y enseñanza, impulsando la creación de escuelas, creando enseñanzas profesionales.

En cuanto a la política internacional se orienta en el sentido de adhesión al método de la Sociedad de Naciones.

Firman el manifiesto: por la izquierda republicana don Amos Salvador: por la Unión Republicana don Bernardo Giner de los Rios: por el partido socialista los Sres. Vidarte y Cordero; por la U. G. T. el señor Largo Caballero; por el partido comunista don Vicente Uribe; por el partido sindicalista don Angel Pestaña ;por el partido obrero de unificación marxista don Juan Andrade.

Los estudiantes sevillanos y el separatismo

Madrid, 15 (11 n.)

Sevilla.—Los estudiantes promovieron incidentes en la Universidad asaltando las bibliotecas de la Facultad de Dereecho y colocando unos carteles contra el separatismo catalán, vivas a España única y mueran los calumniadores del Ejército.

Rompieron los cristales y recorrieron los otros centros.

El rector suspendió las clases.

...Ls guardias tuvieron que despejar.

La huelga es como protesta por los incidentes estudiantiles de Barcelona.

La razón de la negativa del Sr. Sánchez Román

Madrid, 15 (11 n.)

En nuestro deseo de conocer la tras cendencia del reparo opuesto por el señor Sánchez Román para negarse a firmar el pacto de las izquierdas, con versamos con el ex diputado don Hermenegildo de las Casas, quien nos dijo que la frase a que aludió el señor Barcia y que ha motivado la negativa es aquella en que se dice que los acuerdos que contiene el manifiesto obedecen a un "pacto„ entre los partidos de Izquierda Republicana, Socialista, Comunista, etc., pues el señor Sánchez Román estima que debe emplearse la palabra pacto únicamente al hablar de los partidos de izquierda republicana y decir que se "adhieren„ los socialistas, comunistas, etc., no figurando estos últimos partidos como pactantes, sin simplemente como adheridos.

Al mismo tiempo parece ser que también ha opuesto reparos al párrafo en que se habla de la creación de milicias socialistas militarizadas.

Un guardia mata al matador de su hermano

Madrid, 1 (11 n.)

Valencia.—Esta tarde se presentó en el Hospital el guardia civil Camilo Matamales hermano del guardia civil, muerto en el asalto de la estación de Puig.

Pidió permiso a los guardias civiles que vigilaban para penetrar en la sala en donde estaba hospitalizado Francisco Miguel, autor de la muerte de dicho guardia civil.

Los guardias le preguntaron que iba a hacer y Camilo contestó que le enviaba el Juez militar instructor del proceso por el asalto a la estación del Puig para hacerle algunas preguntas al atracador herido.

Camilo penetró en la sala, donde había otros tres enfermos y dirigiéndose a la cama del matador de su hermano, le hizo cuatro disparos en la cabeza no saliendo el quinto, por encasquillarse el arma.

Francisco Miguel murió instantáneamente.

El guardia civil Camilo Matamales se entregó a sus compañeros quienes le condujeron detenido a una dependencia del Hospital.

Esta mañana estuvo en la estación del Puig visitando a su cuñada y después de la visita vino a Valencia directamente.

Llega a Madrid el Cardenal-arzobispo de Toledo

Madrid 15 (11 n.)

Esta tarde, a las tres y media y en el expreso de Zaragoza llegó a Madrid el cardenal arzobispo de Toledo, primado de España, doctor Gomá, procedente de Roma. Desde mucho antes de dicha hora, en los andenes y en los alrededores de la estación de Atocha esperaba numeroso público con objeto de recibir al prelado.

Entre las presonalidades que cumplimentaron al nuevo príncipe de la iglesia figuraban los miembros de la Junta central de Acción Católica presididos por don Angel Herrera, el vicario general de la Diócesis, doctor Morán, los señores Molina Nieto, Madariaga y demás ex diputados de Acción Popular por la provincia de Toledo, representaciones del cabildo toledano, los señores Pemán, marqués de la Eliseda, en representación de los ex diputados monárquicos, Juntas directivas de las cuatro ramas de la Acción Católica de Madrid - Alcalá y numerosísimos afiliados a ésta ,especialmente las juventudes católicas masculina y femenina, quienes prorrumpieron en vitores.

Ante el cardenal desfilaron todos los presentes, durando el besamanos largo rato.

Entre aplausos y vivas partió el automóvil con dirección al antiguo palacio de la Cruzada, situada en la plaza del conde de Barajas y que es la residencia del primado en Madrid.

El conflicto italo-abisinio

LAS MUJERES ABISINIAS EN ACCION

Madrid 15 (11 n.)

Addis Abeba. —Se relatan diversos casos de heroismo realizados por las mujeres abisinias en el campo de batalla.

Recientemente un grupo de soldados eritreos capturó un grupo de mujeres pero estas aprovechando un descuido de los soldados se apoderaron de sus armas matándolos.

Una muchacha de catorce años luchó con un soldado logrando clavarle su propia bayoneta en el vientre. Al verle cayer se apoderó del fusil y municiones emprendiendo el regreso a casa de sus padre, pero fué sorprendida por un grupo de soldados que la ejecutaron rápidamente.

Otras dos mujeres fueron obligadas por dos soldados a seguirles a un bosque cercano y allí haciendo como que jugaban lograron atar los soldados a un árbol y con flechas los mataron, huyendo luego.

SE INSISTE EN QUE MAKALLE ESTA AMENAZADO

Addis Abeba. — Dos aviones italianos han bombardeado Anuba Boin, ignorándose si han causado víctimas.

Se confirma que los abisinios han reconquistado la provincia de Tembien y que amenazan fuertemente la ciudad de Makallé habiendo cortado sus comunicaciones con la retaguardia.

LOS ITALIANOS DICEN QUE AVANZAN

Roma. — Se asegura que los italianos han avanzado sesenta kilómetros en la región sur del frente de Somalia.

La aviación ha bombardeado Dolo.

El comunicado oficial dice que destacamentos abisinios mandados por el Ras Desta han intentado ejercer presión en el sector del Dolo.

El día 12 el general Graziani realizó un fuerte ataque contra el Ras Desta rechazándole.

La batalla continua en todos los frentes.

En el de Eritrea la aviación despliega intensa actividad.

Después de las elecciones cubanas

MANIFESTACIONES DE ENTUSIASMO

Habana. — Una grandiosa manifestación popular se estacionó ayer noche delante del domicilio particular del presidente de la República, señor Gómez, vitoreando con gran entusiasmo. La manifestación iba acompañada de dos bandas de música.

LOS MENOCALISTAS PIDEN SE REPITA LA ELECCION

Habana. — Por los apoderados de la candidatura menocalista ha sido presentada legalmente una demanda pidiendo sean anuladas las elecciones, repitiendo las mismas en los distritos de Camaguey y Pinar del Rio.

LO QUE OPINA GRAU SANMARTIN

Habana. — Noticias que se reciben de Miami, residencia actual del expresidente señor Grau Sanmartín, cuya orden de detención ha sido dictada por el Tribunal de Urgencia, dan a conocer la opinión de dicho político respecto a la medida dictada contra él.

Manifestó a los periodistas que estuvieron a interrogarle, que la medida le hacía sonreir. Además, refiriéndose a la situación política cubana, tuvo frases de gran dureza, diciendo que las elecciones celebradas habían sido falseadas, por lo que la libertad política cubana continuará sojuzgada por el poder militar del ejército mandado por el coronel Batista.

Acabó diciendo que los 14.000 hombres armados de dicho ejército no podrían evitar que el pueblo cubano se lance a una nueva revolución que acabe con su tiranía.

Polonia ante la situación internacional

EXPOSICION DE BECK ANTE LA COMISION DE NEGOCIOS EXTRANJEROS

Madrid 15 (11 n.)

Varsovia. — El señor Beck, ministro de Negocios Extranjeros polaco, ha expuesto esta mañana ante la Comisión de Negocics Extranjeros de la Dieta la situación de Polonia ante la cuestión internacional.

Se ha esforzado en poner de manifiesto que la actividad polaca ante el conflicto italo-etiope "es completamente objetiva y desinteresada. La participación de Polonia en la aplicacin de sanciones emana del deber de colaborar con los demás Estados miembros del organismo ginebrino."

El señor Beck ha agregado:

"La política polaca se inspira en los principios fijados por el señor Pilsudski". Ha subrayado después el papel desempeñado por Polonia en el Pacto de no agresión entre la U. R. S. S. sus vecinos occidentales. Ha agregado que el acuerdo polaco alemán ha sido un importante acontecimiento internacional para crear relaciones pacíficas en Europa desde la guerra".

El señor Beck aludiendo al problema de la organización regional, dice: "Todo Estado que desee nuestra colaboración debe entenderse con nosotros. Durante la visita efectuada en un país amigo he declarado que la política polaca es tan simple, como no pueden sospecharlo algunas imaginaciones excitadas. El punto de partida de la política polaca es el interés de Polonia. No queremos sustraernos a una colaboración, pero pretendemos conocer el motivo, fin y actos propuestos. Firmamos pocos acuerdos, pero los firmamos para respetarlos.

El ministro pasa después revista a las relaciones de Polonia con "nuestros dos grandes vecinos, oriental y occidental."

Dice que las relaciones polacas con Letonia, son normales, pero que con Lituania dejan mucho que desear. Recuerda que en el proceso contra los asesinos del ministro Pieracki se puso de manifiesto que esta última nación estaba ligada indirectamente con la organización terrorista. "Se ha puesto de manifiesto que un miembro del Gobierno de Lituania, financió la acción terrorista en Polonia. Podemos afirmar que Lituania es un factor peligroso para la paz."

Al pasar a tratar de Checoeslovaquia hace uso de duros términos, agregando que el tono de las relaciones checo-polacas está determinado por el trato que reciben los polacos en la vecina nación.

El señor Beck ha terminado diciendo que estaba dispuesto a discutir con el Gobierno checo el problema que tanto preocupa no solamente a las dos naciones interesadas, sino también a Europa entera.

La catástrofe del «Southerner»

RELATO DE UN TESTIGO

Madrid 14 (11 n.)

Goodwin ((Arkansas.)—Un campesino que ha presenciado la catástrofe del avión "Southerner", ha declarado que salió de su domicilio al oir un enorme ruido de motores. Este ruido cesó en breve, y fué sucedido por el estruendo de un violento choque. El campesino acompañado de sus vecinos se dirigió hacia el lugar donde ha ocurrido la catástrofe, encontrando un cadáver a cincuenta metros antes de llegar al punto donde yacían los restos del aparato. Se quiso prestar socorro a los pasajeros del "Southerner", pero enseguida se vió que era inútil, pues el aparato estaba hechos añicos y los pasajeros mutilados, todos, yacian muertos enterrados en aquel terreno pantanoso.

Se ignoran las causas de la catástrofe. Un perito en materia de aviación declara que únicamente puede explicarse el hecho partiendo de la base de que el aparato perdiese una hélice.

Los socorros han tardado cuatro horas para llegar al lugar del accidente ya que el aparato ha caído en un sitio desierto y de difícil acceso, debido a los charcos pestilentes de que está rodeado.

El presidente de la American Air Lines ha declarado que se instruirá inmediatamente una encuesta.

Ecos varios

TRAGEDIAS DE LA VIDA

Madrid 15 (11 n.)

Linares. — Juan Miguel Sánchez que padecía una enfermedad crónica salió hoy del hospital.

Al llegar a su domicilio, ante el cuadro que encontró por la difícil situación económica, se arrojó desde el tercer piso a la calle, matándose.

VUELCA UN CAMION

En la carretera de Sevilla a Carmona, volcó un camión que iba cargado de orujo.

Resultó muerto el chófer Manuel Pablo Rodríguez, y herido de gravedad el ayudante Antonio Sánchez Capilla.

ACTITUD DEL GOBERNADOR DE SEVILLA

Sevilla. — El Gobernador civil recibió esta tarde a los periodistas, dándoles cuenta de los alborotos estudiantiles registrados esta mañana en la Universidad, Escuela Normal e Instituto. Dijo que no está dispuesto a que se haga política por los estudiantes en los centros docentes y para ello tomará las medidas necesarias.

ESTALLAN VARIOS PETARDOS

Tenerife. — Esta madrugada estallaron varios petardos colocados en los postes de conducción eléctrica, entre Tenerife y La Laguna.

Fueron derrumbados siete postes.

La benemérita apagó las mechas de otros tres petardos.

SE LE DISPARA UN FUSIL

Ferrol. — En la base naval el soldado José Luis Martinez se le disparó el fusil matanduo a su compañero Cándido Painteria.

LINEA AEREA A SUD-AMERICA

Vigo. — Se encuentra en esta ciudad el aviador Pombo.

Parece que estudia el establecimiento de una línea suramérica con escala en Vigo.

Extranjero

EL PROCESO STAWISKY

Madrid 15 (11 n.)

París. — En el Palacio de Justicia existe la creencia de que el proceso Stawisky se dará por terminado a principios de la semana próxima.

El Jurado que entiende en la causa seguramente podrá reunirse para deliberar el próximo jueves, pero como las preguntas a que habrá de contestar ascienden a 1.500, no se juzga posible que la deliberación termine antes de viernes por la tarde o quizás por la noche.

LA CONFERENCIA NAVAL

Washington. — El secretario señor Hull se ha negado a comentar la retirada del Japón de la Conferencia Naval de Londres, toda vez que no tiene aun carácter oficial. Es opinión general de que en los centros oficiales se acogerá con filosofía la marcha del Japón, que ya se daba por descontada. La Conferencia ha demostrada que las dos grandes naciones anglo-sajonas se sostuvieron mútuamente y parece que después de este ejemplo de solidaridad Inglaterra y los Estados Unidos llegarán fácilmente a un acuerdo en la cuestión de la limitación cualitativa.

BUSCANDO UN TESORO

Roma. — Comunican de Génova que los buzos del vapor "Artiglio" está

Protectora HOY **Roberta**

buscando actualmente en la rada de Porto Longone, el lugar en donde hace ciento treinta años naufragó el velero español "Polluce", con cargamento de oro y alhajas, pertenecientes al tesoro de Fernando IV.

Dichos buzos han encontrado varias planchas forradas de zinc, que se empleaban para la construcción de los veleros en aquella época y una pequeña ancla, toda cubierta de conchas y moluscos, lo cual les hace pensar que se encuentran cerca de los restos del mencionado velero.

LOS CREDITOS PARA ATENCIONES MILITARES

Moscou.— El comisario de Hacienda señor Grinko, ha presentado al Comité ejecutivo central de la U. R. S. S. una proposición pidiendo que se aumenten en un 100 por 100 los créditos para atenciones militares de este año, en comparación con el ejercicio anterior.

Añadió que el Presupuesto total se eleva a 78.000 millones de rublos, de los que 14.800 millones serán consagrados a gastos militares, siendo esto debido a la política agresiva que vienen desarrollando Alemania y el Japón.

UN AVION HUNDIDO EN EL MAR

Singapore. — Dos aviones militares británicos que se dedicaban a la busca del avión del escocés R. C. Stevens, encontraron el aparato sumergido en el mar, a una profundidad de unos veinte metros, cerca de Georgetovn (Penang).

Se espera un equipo de buzos para sacar a la superficie los restos del aparato y el cadáver del piloto que debió perecer ahogado.

HITLER NO ESTA ENFERMO

Berlín. — Es inexacto que se encuentre enfermo el señor Hitler.

Sigue en perfecto estado de salud.

FABRA

De Barcelona

ASESINATO DEL ENCARGADO DE UNA FABRICA

Barcelona, 16 (6 m.)

Alrededor de las once de la noche, abandonaban ayer la fábrica de tejidos que en la barriada de Sans posee la razón social "Sobrinos de Juan Batlló„ y que se halla establecida en la calle de Vilasar, número 22, el encargado de la sección de "contínuas„, Jaime Queralto Vivó y otro compañero de trabajo, encargado como el anterior en la fábrica de referencia.

Ambos salieron por la parte posterior del establecimiento fabril, utilizando una puerta que existe próxima a la vía del ferrocarril, junto a la estación de la Bordeta.

Cuando llegaron frente a la casa número 8 de la calle de Vilasar, unos individuos que se hallaban apostados en la esquina de la de Pi, hicieron contra Queraltó y su acompañante varios disparos de pistola, que alcanzaron al primero, el cual, al sentirse herido, repelió la agresión utilizando un pequeño revóver "Smith„ que llevaba en el bolsillo del pantalón. Parece que los disparos que el herido hizo fueron tres por ser éste el número de cápsulas que faltan al revólver.

Una vez cometido el atentado los autores se dieron a la fuga por la expresada calle de Pí.

Al ruido de las detonaciones acudieron el sereno y el vigilante de la demarcación, quienes se dispusieron a atender al agredido, al que hallaron muerto, dando inmediata cuenta de lo ocurrido al Juzgado de guardia, que lo era el número 6.

Este se presentó en el lugar del suceso, acompañado del médico forense, quien certificó la defunción del Queraltó, que presentaba las siguientes heridas, una de ellas, la última, mortal de necesidad, y que debió producir la muerte casi instantaneamente: herida en la pierna derecha y otra en el vientre, ambas sin orificio de salida, y una tercera en la cabeza, con orificio de entrada por la sien derecha y de salida por la izquierda.

ROBO A MANO ARMADA EN UNA PANADERIA

En la panadería instalada en la calle Alta de San Pedro, núm. 72, propiedad de don José Muxi Soler y cuando éste, con sus familiares, se hallaba cenando, se presentó anoche un individuo, quien pistola en mano, les exigió la entrega de todo el dinero que hubiera en el cajón del mostrador. El dueño de la panadería, a fin de evitar una agresión, contestó a la intimidación del ladrón diciéndole que él mismo cogiera el dinero, entrando entonces otro individuo, que se dirigió al cajón del mostrador, apoderándose de un billete de cincuenta pesetas, dejando en el mismo 17 pesetas en metálico qu había.

Cometido el robo los dos ladrones marcharon por la calle de Victoria, en dirección a la calle Mediana de San Pedro.

LE APODERAN DE SIETE PAPELETAS DE EMPEÑO

En una casa de compraventa de la Rambla del Centro, propiedad de Vicente Freixanet, se presentó un individuo que propuso comprar siete papeletas de empeño de alhajas valoradas en 19.780 pesetas.

Puesto de acuerdo con el encargado del despacho de la citada casa de compraventa, que habita en la calle Consejo de Ciento, convinieron en que luego iría a recogérselas en su domicilio, acompañado de un cliente, que realizaría la operación.

En efecto, el individuo que había estado en el despacho de la Rambla del Centro, estuvo luego en el domicilio del encargado, y mientras éste se hallaba dspachando a otra persona, simulando aquél una ocupación urgente, tomó las papeletas diciendo al encargado: "Ahí le dejo a usted el cliente„.

...Cuando el encargado salió del despacho y fué al encuentro del supuesto cliente, vió que nadie le aguardaba y pudo enterarse de que el que se llevó las papeletas había llegado solo, desapareciendo cuando tuvo las papeletas en su poder.

ALEMAN IRASCIBLE

Un súbdito alemán llamado Arturo Racktke, tripulante del vapor de la misma nacionalidad "Cordelia„, pasaba por la Rambla de Santa Mónica, profiriendo gritos contra el Gobierno.

Al acercársele dos guardias de Seguridad para requerirle que callara, les ha golpeado, resultando ambos lesionados levemente, por lo que han tenido que ser asistidos en la Casa de Socorro de la calle de Barbará.

El agresor ha ingresado en los calabozos del Juzgado de Guardia.

EL TRIBUNAL PERMANENTE DE CATALAN

El Tribunal permanente de catalán de la Generalidad de Cataluña, celebrará los exámenes correspondientes al corriente mes de enero el día 20 de los corrientes, a las seis treinta de la tarde, en la Escuela Normal de la Generalidad.

Podrán inscribirse en estos exámenes todos aquellos a los cuales interesa para poder tomar parte en concursos u otros conceptos donde acreditar el conocimiento de la lengua.

Es necesario formalizar la inscripción en la oficina del Consejo de Cultura (Palacio, de la Generalidad) hasta el sábado, día 18, de diez a una del mediodía.—C.

Ultimos Telegramas

CANDIDATOS POR MADRID

Madrid 16 (2 t.)

Asegúrase que en la candidatura contrarrevolucionaria de Madrid, figurarán el ex Gobernador General de Asturias Sr. Velarde, y el escritor Federico García Sanchiz.

COMIDA COMENTADA

Se ha comentado la comida que celebraron ayer los señores Samper, Cirilo del Río y Alvarez Mendizabal.

DONATIVO A LAS FAMILIAS DE UNAS VICTIMAS

La Compañía del Norte ha entregado 2.500 pesetas a cada una de las familias del guardia civil y del factor asesinados en la estación de Puig por unos atracadores.

EL GOBERNADOR DE VIZCAYA, ¿HA DIMITIDO?

Bilbao — Los periódicos comentan el hecho de que el nuevo Gobernador de Vizcaya señor Risueño no se haya posesionado del cargo para el cual fué nombrado hace quince días.

Se supone si habrá dimitido para atender la campaña electoral en la provincia de Cuenca, por encargo de su jefe el señor Alvarez Mendizábal.

OMNIBUS SEPULTADO POR UN ALUD

Londres — Comunican de Sacramento (California) que un tren omnibus quedó sepultado por un alud.

Al principio se temió que habría numerosas víctimas pero afortunadamente solo resultaron heridos cinco viajeros.

SE PREPARA UN MOVIMIENTO ANTIGUBERNAMENTAL EN KOWNO

Madrid, 16 (2 t.)

Tollín.—Comunican de Kowno que se preparaba un movimiento antigubernamental.

Varios oficiales del Ejército proyectaban detener a los Presidentes de la República y del Gobierno.

Cuand oiban a ejecutarlo, se les detuvo.

Se cree que son partidarios de Valdemarras.

COMENTARIOS AL CONSEJO DE MINISTROS INGLES

Londres.JComentando el Consejo de Ministros celebrado ayer, la prensa de esta mañana dice que el embargo sobre el petróleo no será tomado en consideración.

También se lamenta la prensa de la retirada del Japón de la Conferencia naval.

El "Times„ espera que se llegue a un acuerdo entre Inglaterra, los Estados Unidos, Francia e Italía.

Para vengar a su hermano

VARIAS NOTICIAS

Madrid 16 (11 m.)

Valencia. — Ha causado en toda la provincia gran impresión el que el cabo de la guardia civil Camilo Matamalas matara ayer en el hospital al autor de la muerte de su hermano.

Está comprobado que el atracador herido Francisco Ruiz Miguel, fué quien mató al guardia civil y al ferroviario de la estación del Puig.

El cabo Matamalas ha ingresado en prisiones militares.

Los abogados más significados de Valencia se han ofrecido inmediatamente para defenderle.

Los testigos afirman que el guardia civil al requerir al atracador Ruiz a que le diera detalles del porqué había matado a su hermano vió un gesto despectivo y que se volvió al otro lado de la cama; lo cual excerbó a Matamalas, que llegaba impresionadísimo, de presenciar la autopsia de su hermano y de haber escuchado los gritos desgarradores de la viuda e hijos del factor ferroviario asesinado y de haber presenciado después la escena en la casa de su cuñada, en donde fué a recoger el retrato de su hermano asesinado.

Toda la familia de Matamalas es apreciadísima en el cuerpo y entre el vecindario.

El padre de Matamalas también fué guardia civil y tenía tres hijos en el cuerpo.

Anoche se hicieron cacheos y detenciones

Madrid 16 (12 t.)

Por orden de las autoridades, anoche se practicaron en Madrid numerosos cacheos y detenciones tanto en el centro de Madrid, como en los barrios extremos.

Se detuvo a algunos individuos a quienes se les ocuparon armas, especialmente entre los grupos en que suelen acampar los vendedores del periódico comunista "Mundo Obrero".

También se detuvo a varios jóvenes que vendían dicho periódico, sin ser vendedores profesionales, pues que carecían del carnet profesional.

Igualmente se detuvo a otro individuo que se dedicaba a arrancar carteles de propaganda electoral.

Los aviadores Torres y Coll aterrizan cerca de Agadir

NO BATIERON EL RECORD MUNDIAL

Madrid 16 (2 t.)

Los aviadores Torres y Coll tuvieron que aterrizar cerca de Agadir.

Aunque han fracasado en su intento de batir el record mundial de distancia de aviones ligeros, han batido el record español, recorriendo 1950 kilómetros.

Se cree que ambos aviadores intentarán nuevamente batir el record mundial.

Noticias de Addis - Abeba

Madrid 16 (2 t.)

Addis Abeba. — El Príncipe Makinnon que se encontraba en Dessie, con el Emperador ha regresado en avión.

Parece ello significar que el Emperador marchará enseguida al frente del Tigré, donde cada vez se combate con más violencia.

Se asegura que el Titorari Admasu, hijo del Ras Haili y hermano de Takle Naimenop, que dirigió la revuelta de Godjain, está prisionero el Negus.

Agresiones contra una cárcel y contra una fábrica

Madrid, 16 (2 t.)

Cádiz.—Esta madrugada ha tenido lugar una agresión a la cárcel de esta ciudad.

La hora en que la realizaron unos desconocidos, era a las tres de hoy. Hicieron varios disparos, sin que hicieran blanco.

Contestaron a los disparos, los soldados que estaban de centinela en dicho edificio.

Seguidamente cuatro serenos acudieron al oir las detonaciones y persiguieron a un individuo, que pudieron detenerle en la calle del Silencio. Se llama José María Azcuti, de 19 años. Es de malos antecedentes y ha sufrido varias condenas en las cárceles de Madrid y Sevilla.

Declaró primeramente que iba acompañado de otros individuos y finalmente, que iba solo.

Negó que hubiera disparado.

Casi a la misma hora, también se tiroteó la fábrica nacional de torpedos.

Los centinelas también repelieron la agresión, disparando los fusiles.

Una patrulla realizó un reconocimiento, sin que diera resultado.

Los disparos causaron gran alarma en la barriada.

Manifestaciones del Gobernador general de Asturias

Madrid 16 (2 t.)

Oviedo. — El Gobernador General manifestó que en Cudillero fué detenido un individuo apodado El Pardillo por repartir hojas clandestinas en las que se invitaba a reunirse en asamblea, a los maleantes.

Con motivo de esta detención se produjeron desórdenes; la benemérita tuvo que hacer cinco disparos, sin causar desgracias. Restablecióse el orden.

Confía el Gobernador que no llegará a plantearse la huelga general del ramo de la construcción. La asamblea de este ramo ha pedido la semana inglesa y la reposición de los obreros despedidos con motivo de la última huelga.

Comentarios al manifiesto de las izquierdas

LO QUE DICE LA PRENSA

Madrid, 16 (12'15 t.)

Todos los comentarios son para el manifiesto del bloque de izquierdas y la separación del mismo del partido nacional republicano.

Los periódicos de derechas combaten el manifiesto que dicen refleja el sometimiento de los partidos republicanos a las organizaciones obreras.

Por su parte los de izquierda lo elogian con el natural júbilo diciendo que refleja el sentimiento general del país para la reconquista de la República.

Los periódicos más moderados aprecian en el manifiesto carencia de base para preveer una posible situación de gobierno, considerando esto como el mas grave defecto del plan de coalición de izquierdas.

¿AZAÑA DISGUSTADO?—¿MARTINEZ BARRIO CON PORTELA?

Algunos comentaristas hablan de que el Sr. Azaña se halla disgustado también y que no recata su pesimismo ante el panorama de las próximas Cortes, diciéndose que ha llegado a indicar que se desentiende de ellas comi hizo en las pasadas y que quizás marche al extranjero.

Tampoco faltan quienes insistan en asegurar que a última hora el señor Martínez Barrio se desligará también de la unión y se irá al lado de Portela.

LO QUE NO ESTA EN EL MANIFIESTO

"El Debate" dice que hay que conocer otros acuerdos del bloque de izquierda que no figuran en el manifiesto, pero que están en las actas. Deben conocerse esos acuerdos secretos, pues entre las cosas de que no trata el manifiesto está la creación de las milicias que pretenden los marxistas.

LA POSICION DEL PARTIDO NACIONAL REPUBLICANO

Se espera con interés la reunión de hoy del Comité del partido Nacional Republicano en el cual se acordará la posición de éste.

La generalidad de los comentaristas afirma que el partido se disolverá.

Los Sres. Sánchez Román, Feced y otras personalidades no se presentarán candidatos y se dejará en libertad a los demás miembros del partido.

Muchos de estos se irán al lado de Portela.

LO QUE DICE MARTINEZ BARRIO DE LA SEPARACION Y DEL MANIFIESTO

Se ha sabido que el señor Sánchez Román rogó a los Sres. Azaña y Martínez Barrio que al mismo tiempo que se publicaba el manifiesto, se diera una nota suya explicando su actitud, cosa que no se ha hecho.

El señor Martínez Barrio ha dicho que había una acta en la cual consta la discusión mantenida por los representantes de los partidos queintegran el bloque hasta llegar a la redacción del manifiesto y en esta acta figura la nota del señor Sánchez Román explicativa de su apartamiento.

—Tanto a mí, dijo, como al señor Azaña, nos ha causado un gran dolor vernos privados de su colaboración.

En cuanto al pacto, añadió, nuestros adversarios reconocerán que responde a lo que debe ser una política de izquierdas, sin extralimitaciones y con profundo sentido de lo que se debe al orden y a la autoridad.

La incorporación de las masas obreras a esa obra constructiva de la cual han desaparecido los eufemismos peligrosos, es un servicio que las izquierdas prestan a España.

...Dijo que enseguida se acometerá la labor de acoplamiento de candidaturas y que no habrá dificultades importantes.

Preguntado si las Cortes serían ingobernables, dijo:

—Suceder álo contrario que con los parlamentos de izquierda del 31 y de derecha del 33. La nueva Cámara contará con una oposición tan fuerte que la mayoría no podrá legislar a su antojo.

Si triunfan las izquierdas, las derechas tendrán núcleos tan fuertes que impedirán el desmandamiento de la mayoría y si triunfan las derechas, el número tan considerable de izquierdas que habrá en la Cámara actuará de freno.

Manifestaciones del señor Portela

Madrid, 16 (2 t.)

El Jefe del Gobierno señor Portela Valladares, preguntado anoche sobre su impresión acerca de la actitud del señor Sánchez Román, la aprobó.

Dijo que confía que la conducta del señor Sánchez Román tenía que variar forzosamente, y le parece que infuirá en la actitud electoral de las izquierdas, no por lo que representa el partido Nacional Republicano respecto al número, sino por el efecto moral.

Ya advertí a las izquierdas republicanas que meditasen su alianza con los partidos obreros los cuales tienen su significación y su postulado.

En buena lógica los republicanos debemos tener el nuestro.

Por algo se nos llama burgueses.

Aquellas manifestaciones mías al parecer no hicieron demasiado efecto en los jefes republicanos de izquierda con quienes hablé; pero estaba seguro de que el tiempo y los hechos me darían la razón, aunque en verdad no lo esperaba tan pronto, y todo ello sin perjuicio de que las derechas ataquen al Gobierno diciendo que se inclina hacia una orientación determinada.

El Gobierno se atiene a la declaración ministerial que hizo al constituirse, cuidando de no inclinarse ni mezclarse en peligrosos balanceos en los momentos actuales, llenos de ciega pasión.

Se incendia en Nueva York la central eléctrica

Madrid 16 (2 t.)

Nueva York. — e ha incendiado una central eléctrica de las que surten de fluído a esta ciudad.

A consecuencia de ello quedóse a oscuras buena parte de la población, comprendiendo buen número de hospitales, teatros, cines y almacenes.

Por paralización de los servicios de trenes electrificados, quedaron inmovilizados en los túneles del metro y en las estaciones más de 60.000 personas.

Los bomberos han hecho esfuerzos heróicos para dominar el fuego.

as pérdidas son enormes, pero no se tiene noticia de que hayan ocurrido desgracias personales.

Ignóranse todavía las causas del siniestro.

Ultimas noticias de Abisinia

LA SUBLEVACION DE GODJAM

Madrid, 16 (2 t.)

Asmara.—Las últimas noticias recibidas, confirman la sublevación de la provincia de Godjam contra el emperador de Abisinia.

Esta provincia se ha mostrado siempre hostil a Addis Abeba, Hace años fué envenenado en ella el Ras Hailu, y ya las tropa sse sublevaron contra el Gobierno rechazando a las fuerzas imperiles cerca de Debra Marko, capital de la provincia.

Asegúrase que el Negus ha pedido con toda urgencia el envio de tropas para reprimir larevuelta.

VICTIMAS DE BOMBARDEOS

Addis-Abeba.— En el bombardeo sufrido por la ciudad de Ualdia, resultaron heridas dos enfermeras de la Cruz Roja inglesa.

DONATIVOS S

Addis-Abeba.—El Director del ferrocarril franco-abisinio, ha hecho entrega a la hija del Negus, que es presidenta del Comité Nacional de la Cruz Roja, de seis vagones sanitarios con todos los adelantos modernos, y capaz cada uno de ellos para albergar veinte y cuatro camas.

VICTORIA ITALIANA

Roma.—Se anuncia que en le batalla que se entabló el dia 12 entre los ejércitos del general Graziani y del Ras Desta, han resultado victoriosos los italianos.

Dícese que los abisinios sufrieron pérdidas considerables.

LA REUNION DE GINEBRA

París.—Los periódicos de esta capital se ocupan de la próxima reunión en Ginebra, aunque se supone que no será ella decisiva para la inmediata aplicación de las sanciones referentes al petróleo.

Es bombardeada y destruída Usaldia

Madrid 16 (2'15 t.)

Addis Abeba. — La ciudad de Usaldia situada a 100 kilómetros al Norte de Dessie ha sido bombardeada por los aviones italianos.

La mitad de la ciudad ha quedado destruída, resultando 14 muertos y 35 heridos graves; todos ellos paisanos.

Las instalaciones de la Cruz Roja, aunque perfectamente visibles han sido parcialmente destruídas.

La población tiene 10.000 habitantes.

El bombardeo se efectuó entre las diez y media y las once por tres aviones.

Las bombas alcanzaron primero a la ambulancia que dirige el mayor inglés Burgoyne y a dos tiendas, una de las cuales con medicamentos e instrumental quedó destruída.

En el recinto de la Cruz Roja cayeron bombas incendiarias y torpedos de 150 kilos y el incendio se propagó a la mitad de la ciudad.

La mayoría de las víctimas son mujeres.

De Dessie ha salido inmediatamente una ambulancia británica para socorrer a las víctimas.

El Gobierno abisinio ha protestado del nuevo bombardeo a una ciudad abierta.

BOLSA DE BARCELONA

OPERACIONES A PLAZO	
Nortes	33'15
Alicantes	29'60
S. Española Minas Rif	59'50
Banco Hispano Colonial	36'25
Aguas de Barcelona	180'65
Ford Motor	278'50
OPERACIONES AL CONTADO	
Crédito Local 6 por 100 interprovincial	101'00
Acciones pref. Tel.	121'00
Id. Cros S. A.	179'00
CAMBIOS EXTRANJEROS	
Francos	48'45
Id. suizos	239'00
Liras	59'30
Libras esterlinas	36'30
Dollars	7'32

15 Enero de 1936

EXTRANJERO

Madrid 16 (1'30 t.)
(Urgente)

LONDRES	
Pesetas	3617
Dolares	49668
Francos	7493
PARIS	
Pesetas	20725
Dolares	1509
Libras	7495

FABRA

LEY ELECTORAL VIGENTE

para
Diputados a Cortes
3'50 ptas. ejemplar
De venta en la librería José Tous.

ALCALDIA DE PALMA

Esta Alcaldía, ha tenido a bien conceder un plazo de sesenta días que finirá el datorce de Marzo próximo a la hora trece, para que los tenedores de Cédulas de Beneficencia Municipal las presenten en el Negociado de Sanidad Higiene y Beneficencia de este Excelentísimo Ayuntamiento, para la revisión correspondiente, debiéndose presentar en días y horas hábiles de oficina.

Transcurrido el expresado plazo se considerarán nulas, las que no hayan sido revisadas.

Lo que se hace público para conocimiento de las familias interesadas.

Palma a 10 de Enero de 1936.—El Alcalde Presidente, *Luis Ferrer Arbona.*

COMERCIANTES

¿Recibe usted géneros del Extranjero?

¿Quiere recibirlos con prontitud?

Indique siempre al hacer sus pedidos sean entregados:

En Cerbere, B. Buxó Labori.

En Port Bou, B. Buxó Labori.

En Barcelona, E. y J. Labori Buxó Castaños, 8 Teléfono núm. 1911.

Corresponsal en PALMA, Bartolomé Mulet Berga, Siete Esquinas, 13 Te.

TRABAJADORES

un solar al alcance de cualquiera. Situación inmejorable. Dimensiones 250 metros cuadrados, 10 m. x 25 m. forma de pago una peseta diaria pagando semanalmente, tiempo 6 años, sin pago de entrada, ni interés. Informes: Bar Cristal.

Protectora HOY Roberta

M.C.D. 2022

PALACIO DEL CALZADO

CADENA, 7 ESQUINA CORT

POR FINAL DE TEMPORADA PRECIOS ROMANOS

CHAMPAN EXTRA

De las mejores marcas de la Industrial Champañera de San Sadurní de Noya a 2'30 Botella grande.
Vino de Málaga Dulce inmejorable a 3 ptas. Botella grande.
Vino Moscatel Valenciano Fino, a 2'25. Botella grande.
Vino Jerez Oro Selecto, a 2'50, Botella grande.
Vino Manzanilla Olorosa Sancho, a 2'75. Botella grande.
Coñac Extra el Escudo de Jerez, a 5'50 Botella grande.
Coñac Superior «Perez Marín», a 5 pesetas, Botella grande.
Tarros de Ginebra de la Cuesta a 6 ptas. Tarro.
Ron Auténtico legítimo de Cuba a 7'50 botella grande.
Aceitunas Sevillanas superiores a 0'80 kilo.
Conservas de Carnes, Pescados Mariscos y hortalizas a precios baratísimos.
Sindicato 134

CRISTALES DE FORMA

para relojes de pulsera se colocan a 1 peseta. Reparación y venta de relojes precios limitados. Kiosco Relojería viuda J. Miró, San Miguel, 119

SE ALQUILA

un cuarto piso en sitio muy céntrico. Informes: Plaza de Cort núm. 9-2.º (9756

Maestro y Bachiller

se ofrece para Colegio o clases particulares a domicilio. Referencias: Misión, 29, primero izqda. (9602

SE VENDEN

Un solar de 1300 metros en la calle de Uetam junto plaza García Orell y otros solares en la misma plaza. Razón. Once de Febrero 153. Palma (9743

SE VENDE

Casa nueva dos pisos y dos bajos por 4.000 duros renta 1.150 pesetas por año cerca parada tranvía. Informes: Bar «Rosales». calle S. Miguel núm. 203.

FIAT 10 H. P.

Ultimo modelo sedan 4 puertas cambiaría en buenas condiciones con Balilla o Morris 8 H. P. Informes: Pedro Femenías, Olmos 38, 1.º (9659

AUTO - CHEVROLET

de 4/5 plazas en muy buen estado se vende. Razón: Plaza Sta. Eulalia, 10

SE VENDE

un COLMADO por 4.500 pesetas, en plena actividad, buena situación Otro por 9.000 ptas. en el centro de Palma. Informes: Plaza de Cort, 9-2.º (9757

Latín - Francés - Inglés

Alemán, Contabilidad, Matemáticas, adaptado al comercio y bachillerato. Clases económicas y a domicilio. Calle Rayo 28, 2.º Sta. Catalina

OCASION UNICA

por 4.000 ptas. al contado y el resto en mensualidades vendo CAFE. FONDA en el mejor sitio de Palma. Informes: Plaza de Cort, 9-2.º. (9758

Autos de alquiler

Abiertos y cerrados últimos modelos desde 0'35 kilómetros. Descuento en partidas de mil kilómetros. Informes: Miguel Nicolau, Rambla 84. Teléfono 1121. (9660

VENDO

por 4.000 ptas. Auto Citroen Sedán, cinco plazas, casi nuevo, neumáticos y batería nueva. Abstenerse corredores. Plaza Marqués del Palmer. 1. (9612

SE ALQUILA

En Son Alegre a orilla del mar primer piso, 5 dormitorios, calefacción central, baño, gas, electricidad y 2.º 4 dormitorios calefacción central, baño, gas, electricidad. Informes: Furió, 27, Son Alegre. (9655

GRAN OCASION

hortelanos se desea vender un molino en perfecto estado. Informes: Bar del Mercado Avda. A. Rosselló 45-47.

LA AZUCENA

Frente Iglesia San Miguel

Remate de todas las existencias de la quiebra de los «Grandes Almacenes San José» a precios nunca vistos.

Unica oportunidad para ahorrar dinero.

Almacenes la AZUCENA

BORCEGUI TODO GOMA

El mejor calzado contra las humedades a 13 ptas. el par
CASA CODINA
Unión 8, Palma (Junto al Borne

Hospitales, Clínicas Pensiones, Hoteles

y al público en general les ofrezco los SOMIERS «NUMANCIA» LIMPIOS, HIGIENICOS y COMODOS.
Son todo metal. Pídanlos en todas las Mueblerías.
Venta Exclusiva: Fábrica Somiers Mezquida.
San Agustín, 4. PALMA

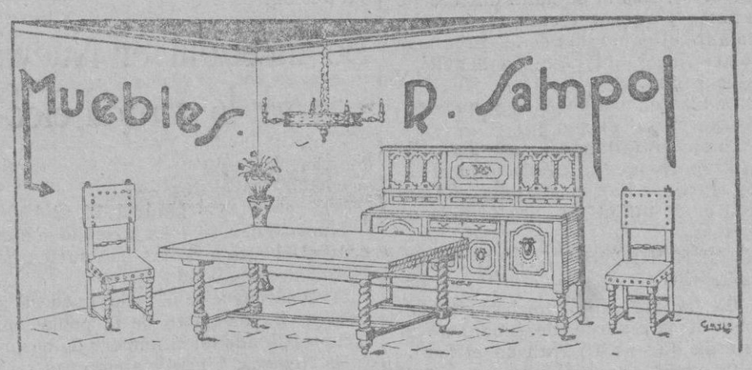

Muebles de todas clases, estilos moderno y clásico.
Despacho y talleres: Plaza de Toros Vieja—7.

BUEN NEGOCIO

Se vende establecimiento de perfumería, etc., en el Borne buen asunto para matrimonio o señora; barato con facilidades de pago. Informes: Margarita Mateu, Pelaires. (9842

SE HA EXTRAVIADO

una perra ibicenca de unos ocho meses que lleva el rabo arrollado, es un poco sedosa.
Se gratificará. Predio Son Fló. (9851

CHALET, SE VENDE

en Son Armadams, calefacción, cuarto baño, termosifón, decorado, estupenda construcción, facilidades pago. Informes: D. Juan Valens, Maestro de Obras. P. Navegación 26, Sta. Catalina (9841

OCASION

1 aparato de Radio «Westinghouse». 7 lámparas en muy buen estado potentísimo. Ptas. 350. Razón: plaza Santa Eulalia, 10 (9831

ALQUILO

dos plantas bajas una por 8 duros y otra por 10. Informes: Capitán Vila, núm. 41. (ensanche). (9864

CITROEN 7 H. P.

último modelo, estado nuevo, vendo a toda prueba. Informes: Garage Español, Anselmo Clavé, 7 (9852

SE NECESITA

muchacha 16 años o mujer para la venta de flores. Presentarse: Calle 14 de Abril, 26, El Terreno. (9867

SE ALQUILAN

dos casas en Son Serra, una con muebles y otra sin, mucho jardín, precio módico, parada tranvía. Informes: Kiosco platería Martí, Jaime II, 31. (9831

SE DESEAN

dos huéspedes o estudiantes para vivir como en familia. Pensión completa 100 pesetas. Informes: Calatrava núm. 6 1.º (9838

SE VENDE

burrita y carretón con muelles. Informes: en el horno de la calle Marqués de la Fuensanta. (9837

SE OFRECE

joven contable muy experto. También tiene mucha práctica en conducir automóviles, poseyendo el título correspondiente. Escribir a M. San Bartolomé, núm. 5, 1.º (9868

Matrimonio extranjero

Busca habitación espaciosa amueblada. Ofertas al núm. 9865. Plaza Santa Eulalia, 10. (8965

CAFE

Situado en punto céntrico. Se vende Razón: Plaza Sta. Eulalia, 10. (9863

LOCAL

Se traspasa bueno para todo negocio en punto muy céntrico de la calle del Sindicato. Razón: plaza Sta. Eulia 10. (9827

SE TRASPASA

un Bar en punto lo más céntrico propio para Farmacia, se entregaría solo el local por 15.000 ptas. y con sus enseres 30.000, un auto Upsom sedán por 1.500; un Mathis por mil y un Fort 2.500, para informes en la Agencia de la P. Palou y Coll núm. 10. (9849

PERDIDA

De una pulsera oro con iniciales J. I. en el exterior y J. R en el interior. Se gratificará su devolución Calle San Agustín núm. 13, 2.º (9898

C. PASCUAL

Médico especialista. — Piel, —Sífilis — Vias Urinarias — Prostata — Impotencia — Pérdidas seminales — Flujos — etc., — Ulceras de las piernas etc. — Curación de la Blenorragia por contrata (garantizada). Aplicación del 606-914 y de toda clase de inyecciones intravenenosas a precios módicos. Consulta de 10 a 1 y horas convenidas.
Para obreros de 6 a 8, 2 ptas. Domingos de 9 a 11. Mesquida 9 (junto

SE ALQUILA

Sin muebles, un piso todo nuevo y moderno, tres dormitorios, 75 ptas. Informes: 5, calle de Francia, El Terreno (9821

PERRO POLICIA

Hallado en el Terreno, que será entregado al que acredite ser su dueño Andrés García Vidal. Son Massanet, calle Balanguera, 54 (9824

Se desearía comprar

Dos fincas rústicas, una de 10 a 25.000 y otra de 25 a 40.000 duros, dirijir ofertas a Jaime Busquets, Agente Corredor de toda clase de fincas, calle Buenos Aires y 14 Abrill. Sineu. (9866

BICICLETA PEUGEOT

para niño, en buen estado, de ocasión, barata. Calle Tres, 17, Son Espanyolet o teléfonos 1505 — 1506. (9848

Entresuelos para despachos

gran capacidad, en junto o en partes. Informes: Estanislao Figueras, 14. (9688

Vendo patente

de producto registrado, dará muy buena renta, poco capital. Cabrera, 7 La Libertad. (9858

MAQUINA ESCRIBIR

En perfectísimo estado, vendo por 150 pesetas. Plaza Constitución, 53. Palma (9845

SE OFRECE

mujer para planchar o maestra de planchado y remendar toda clase de ropa. Razón: plaza Sta. Eulalia, 10. (9925

NODRIZA

Leche de un mes, edad 27 años, se ofrece para lactar criatura. Razón: Calle Poderós, núm. 6 entro. (9874

PERDIDA

de una pulsera de oro con piedras verdes. Se gratificará la devolución a Miguel Nicolau. Luis Salvador 148 (9927

SE ALQUILAN

pisos modernos con todo confort con vista y bajada al mar con su playa precios reducidos. Armadams 37, A. Informes: en la misma (9920

VENDO

2 incubadoras, 1 hidro madre, precio baratísimo. Informes: Plaza Cort, 9, entresuelo (9917

EXTRAVIADA

perra ibicenca, color encarnado, atiende por Murta, gratificarán hallazgo. Vidriería, 35. (9876

TIENDA COMESTIBLES

Con buen rendimiento vendería por no poderla atender. Razón: Plaza Sta. Eulalia, 10. (9859

NIÑERA

Se necesita de 13 a 15 años, comer y dormir en su casa. Plaza Santa Catalina Tomás, núm. 53 (9822

GANGA

por ausentarse se vende un coche Citroen motor flotante seminuevo. Informes: Garage Balear. (9955

ALQUILO

Espléndido primer piso, 5 habitaciones, dos salas, termosifón, cuarto de baño, dos galerías en Av. Conde Sallent. Informes: en el núm. 35 pral. 2.ª

Abogado -- Dr. en Derecho

PEDRO A. GARAU
Especializado en asuntos civiles, mercantiles, divorcios y cobro créditos.
Aribau, 84, pral.
Teléfono, 81122. BARCELONA

Peluquería para Señoras L'ARLESIENE

Calle Casa España, 2, esquina Sindicato. Palma.
La Casa de las Permanentes a cuatro sistemas.
«Solriza» sin hilos ni apartos.
«P. S. F. Cadex» sin hilos.
«Gallia» Corriente directa.
«Recamfer» » »
A todos los precios y desde 5 ptas.
Pida hora con anticipación. (9956

VENDO

máquina de coser gran lujo, 600 Ptas. Razón: General Barceló, 4, 1.º

BUEN NEGOCIO

Se vende establecimiento en el Borne gran porvenir para matrimonio o señora propio para perfumería, mercería, bordados. Informes: Margarita Mateu, calle Pelaires. (9958

SE ALQUILA

un primer piso, pequeño, en la calle de Colón, propio para sastrería o modistería por ptas. 110. Razón: LA JAVA, Colón, 34. (9957

VENDO UN BILLAR

en perfecto estado. Informes: Samaritana, 24, barbería

LEÑA

Se vende a 2'25 ptas. los cien kgs. C. Luis Martí, 31 (9856

CITROEN

5 H. P. 3 plazas con poco uso y bien conservado vendo Avda. A. Rosselló, 56 garage. (9928

VENDO

Casa en Son Rapiña. Razón: plaza Sta. Eulalia ,10 (9878

EN VENTA:

Una finca en el Terreno lindante con el bosque de Bellver. Dos chalets junto al mar, situación espléndida. Una finca grande y hermoso jardín, construcción señorial, en Palma. Solares en la calle de Uetam y Plaza García Orell, con varias edificaciones.
Todo al contado y a plazos.
Razón: J. Cladera.—Apoderado Clases Pasivas.—San Miguel 178, 2.º Palma (9879

SE VENDE

por asunto de familia un importante negocio en marcha por 30.000 ptas. Se dá un mes a prueba que le dará el interés de 1.500 mensuales Razón: Plaza Sta. Eulalia, 10. (9876

Tienda de Comestibles

Se vende por bajo precio por no poderla atender. Informes: calle Aragón, 232 (9873

SE VENDE

Casa en Santa Catalina situación inmejorable, piso y tienda. Razón: Plaza Sta. Eulalia núm. 10 (9922

Tienda de Comestibles

Calle del Sindicato núm. 132, se vende por no poderla atender. (98

BANJO TENOR

y estuche, violín, atril, pie y sopor para violín y banjo niquelados todo en muy buen estado se vende por 1 pesetas. B. Ballester, calle A. Maura, Campos del Puerto. (99

SE VENDE

Casa en Son Suñeret, bajos y piso. Informes: Abad de San Feliu, núm. (98

ASERRADORA PARADA

El que la tenga en cualquier pueb de Mallorca. El que anuncia se compromete con UNA máquina hacer cajas semanales, con dos DOS 1.200 con TRES 2.000.
Se compromete pagando todos gastos hacerlas a 0'30 céntimos un Razón: Calle Aragón, 309, Miguel Santamaría (992

PIANO

Se vende uno en buen estado Razón: Fermín Galán, 125, 1er. piso (97

CREVROLET TORPEDO

cuatro plazas en muy buen estado vendo barato. Informes: Saludi, núm. Terreno. (98

Chofer de primera categor

Casado, se ofrece para conducir auto camión. Razón: calle García Hernández, núm. 18. (98

SE DESEA VENDER

con urgencia, por reforma del local, TAURELL de mármol, casi nuevo, TASE y una heladora, a precios ganga. Informes: José Aguiló, Olas Albertí, 14, Muro. (98

SEÑORA

no compre su máquina de coser o bordar, sin antes ver las de ganga que hay casi nuevas. Calle Teatro Bale

TOS

Jarabe Trián Creosotado

Eficaz Grippe, Pulmonía, Bronquitis Asma, Tos Aguda y Afecciones del Aparato Pulmonar.
Venta: Farmacias y San Miguel

SE VENDE

Café por no poderlo atender. Informes Aragón, 211. (9

LOMBRICES (cucs)

Desaparecen únicamente tomando ELIXIR VERMIFUGO Aguiló de Sa Servera.

Persianas económicas

Fabricación esmerada de persianas vidrieras, puertas y ventanas. Clase perior. Depósito en existencia. En das las medidas. Casa montada con modernísimos adelantos.
JORGE MESTRE
Despacho: San Miguel, 70. Taller: Santiago Rosiñol, 22.

PISO AMUEBLADO

Se alquila en Son Alegre a la orilla del mar, para dos o tres personas. lefacción, baño, gas, electricidad, rrazas.
Informes: Furió, 27, bajos, Son gre. (9

Garage Americano

Reparación, compra y venta de biertas y cámaras usadas. Vilanova

MATHIS M. Y.

Sedan 4 puertas 10 H. P. se vende ratísimo en buenas condiciones. Informes: Garage Gomila, Rambla, 84. (9

MAQUINA ESCRIBIR

perfectísimo estado, se vende y bicicleta. Calle, Son Campos, 7. Palma

M.C.D. 2022