LA ÚLTIMA HORA

SUSCRIPCION: Un mes. ... ... 2'25 Ptas. Extranjero semestre. .... 22' „ Número suelto ... ... 10 cts.

DIARIO ILUSTRADO DE LA NOCHE, DE INFORMACION, LITERARIO Y ARTISTICO

REDACCION Y TALLERES Olmos, 2
ADMINISTRACION: P. Cort, 29
Teléfono número 1.243

Año XLII.—Núm. 12.770

Palma de Mallorca. Viernes 12 de Abril de 1935.

DIRECTOR Y FUNDADOR: D. JOSE TOUS FERRER

DEL MOMENTO

El grupo escolar «Jaime I»

Como uno de los actos incluídos en el programa de las fiestas que pasado mañana han de celebrarse en Palma para conmemorar el IV aniversario de la República, figura la colocación de la primera piedra del Grupo Escolar «Jaime I» que va a ser levantado en el glacis de Santa Catalina, noticia ésta que acogemos con sumo agrado.

Pasado mañana y como uno de los actos organizados para la conmemoración del cuarto aniversario de la proclamación de la República en España, tendrá lugar con toda solemnidad el acto de colocación de la primera piedra del Grupo Escolar «Jaime I», que ha de ser levantado en el glacis de Santa Catalina.

Con sumo agrado recogemos la noticia. La construcción de este grupo escolar es una de las obras más interesantes para la ciudad de cuantas tiene proyectadas.

La construcción del grupo escolar «Jaime I» supone a más de la aportación de una de las más importantes organizaciones escolares de las que figuran en el plan de construcciones que formó el Ayuntamiento, una de las obras que más influirán en el embellecimiento de la población, en la mejora urbana de nuestra capital.

La construcción del grupo escolar «Jaime I» determina la total transformación del glacis, uno de los lugares de peor aspecto, de los que más afean a la población.

Aquella explanada se divide en tres, unidas entre sí por escalinatas, destinándose una de ellas a parque público, una a campo de juego infantil y la última para la construcción del grupo escolar. Realizada esta reforma aquel lugar que es uno de los peores de Palma, quedará convertido en uno de los más atractivos y constituirá un magnífico enlace de la ciudad antigua con el más populoso de sus arrabales, Santa Catalina, a la cual beneficía grandemente la acertada reforma acometida.

Este motivo sería suficiente ya para que acogiéramos con viva satisfacción la realización de esta obra.

Pero tiene además la importancia de ser esta construcción cuya primera piedra habrá de ser colocada pasado mañana, destinada a Grupo Escolar.

En este grupo habrán de crearse buen número de secciones y será uno de los centros escolares más importantes de Palma.

La construcción de este edificio será una de las más eficaces contribuciones para la resolución del problema escolar en nuestra ciudad.

Pese a la atención que en nuestra capital se prestó siempre a la instrucción primaria; pese a haber en nuestra capital un número considerable de escuelas privadas, tan considerable que en capacidad su organización era superior a la de la enseñanza oficial, cuando advino la República se hizo una estadística, resultando que sumada la capacidad de las escuelas públicas y las privadas, resultó que todavía faltaba lugar para tres mil trescientos niños.

En una capital como la nuestra registrarse un déficit tan enorme en la organización de la enseñanza primaria, déficit que condena al analfabetismo a millares de niños, había de obligar a realizar cuantos esfuerzos fueran precisos para dar a dicha organización la capacidad necesaria para que todos los niños de esta capital puedan recibir oportunamente instrucción.

A este fin, desde que el Ayuntamiento formuló el plan de construcciones escolares, que fué aprobado por la Superioridad, venimos alentando a los administradores de la ciudad para que sin regatear esfuerzo alguno, con toda constancia y entusiasmo vaya realizando el plan trazado, el cual obedece a una necesidad por todos reconocida.

Palma que siempre mostró su interés por la cuestión escolar, no puede diferir la realización del plan necesario para lograr contar con las escuelas suficientes para que todos los niños de la ciudad puedan concurrir a la escuela, para que ni uno solo pueda verse privado por falta de escuelas de recibir oportuna y cumplida instrucción.

En este interés que repetidamente hemos significado, aplaudimos la decisión de proceder a la construcción del Grupo Escolar «Jaime I», obra que aparte la importancia que tiene en la organización escolar, supone como hemos dicho una gran mejora urbana para la ciudad.

EL MEJOR REGALO
PARA EL NIÑO ES
UN MECCANO
Desde 3'50 á 500 pesetas.
De venta en la librería y papelería José Tous, P. Cort. 29-30.

El Sr. Lerroux, felicitando al aviador norteamericano Leslie Towers que probó el aeroplano Boeing que quería adquirir para España. (Express-Foto).

MADRID AL DIA

LA MENDICIDAD

¡Y tan al día!. La mendicidad es en Madrid, desde hace un horror de años y no sabemos aun lo que durará, el plato del día, fuerte y desagradable.

En las calles más céntricas lo mismo que en los barrios extremos, por todas partes se advierte idéntico menudear de lastimeros pedigüeños. Abundan, y eso lo sabe todo Madrid, los mendigos de oficio, los profesionales de la simulación conmovedora; pero no es menos cierto que la miseria, la auténtica y horrible miseria, lanza todos los años al arroyo, por el sistema del desahucio de la bohardilla o el zaquizamí, a muchos cientos de seres, a veces familias enteras.

Todos estamos de acuerdo en que es infinitamente mayor la miseria oculta que la que se vé; con eso confesamos paladinamente que los miserables suelen hacer esfuerzos sobrehumanos para no llegar al trance de que su miseria adopte la forma de un trágico montón en medio del arroyo. Pero si la cantera social de los miserables existe con dimensiones pavorosas en lo oculto, ¿qué tiene de extraño que acabe manifestándose en una floración de mendicantes?

Lo más desconsolador del espectáculo de la miseria callejera, es la total inhibición e indiferencia de las autoridades.

Claro que una de las cosas que más le sorprenderán al forastero en Madrid, es no encontrar por las calles más guardias que los de circulación, en medio del fragor de los vehículos, gesticulando como autómatas, ajenos a todo lo que no sea el tránsito.

Hace ya mucho tiempo que los guardias de Seguridad no rondan por las calles en parejas, velando por las vidas y haciendas de los vecinos. Aquí estan todos acuartelados a perpetuidad, en espera del primer aviso de una algarada siempre probable segun parece.

En provincias existe generalmente la Guardia Municipal a cuyo cargo se halla la ronda tradicional y permanente de calles y plazas. En Madrid los guardias municipales no se meten para nada en esos fastidiosos menesteres; a nuestro Concejo sole le causan desasosiego las pesetas, y sus agentes uniformados no visten uniforme más que para asustar a vendedores ambulantes sin licencia y cobrarles la suya a las verduleras.

Se gastan anualmente en Madrid muchos miles de pesetas en obras de beneficencia; generalmente el pueblo madrileño da limosna, preocupado con la duda de si el cuadro lastimero que contempla será verdad y no farsa. Pero no hay cohesión entre la beneficencia oficial y la privada y si no hay Gobernador que no se preocupe por el problema, recién elevado al cargo, tampoco lo hay que aporte la solución anhelada.

Y la razón es sencilla: Madrid se encuentra completamente indotado de policía urbana. Con tanto guardia de asalto y de seguridad acuartelados, se pueden recorrer cientos de calles sin encontrar un ciudadano de uniforme cuya misión sea velar por el decoro público y la seguridad de los demás.

En este estado de cosas, las órdenes huelga decir que están llamadas siempre a no tener efectividad por falta de quien las cumpla.

Otra razón de que el problema de la mendicidad sea insoluble, estriba en la dificultad, al parecer insuperable, de armonizar todos los movimientos filantrópicos en un esfuerzo común. El sectarismo en todos los campos suele tomar la caridad como bandera para conquistar prosélitos y esto lo sabe todo el mundo; con eso se desprestigia la caridad.

Y la sencilla idea de constituír una Junta Filantrópica en la que se sentaran en torno a la misma mesa para practicar el bien, el Nuncio de Su Santidad con el Presidente del Socorro Rojo Internacional y el Gran Maestro de la Masonería, haría desmayarse de estupor a cualesquiera de sus representados.

Y sin embargo, este problema de la filantropía e incluso el de la supresión de las causas de la miseria y la mendicidad, no se le puede seguir confiando a las autoridades, que no hacen nada, sino que tiene que ser resuelto por el esfuerzo de todas, pero EN UNA DIRECCION COINCIDENTE Y CON UN SOLO PLAN.

JUAN DE ROCA

NUESTROS COLABORADORES

PANORAMA MUNDIAL

Hoy, en Lisboa

La crisis del escudo.—Los resultados de una experiencia monetaria llevada a sus últimas consecuencias.

De todas las monedas europeas, ninguna sufrió mayores vicisitudes que el escudo portugués.

Terminada la guerra, el escudo fué víctima de la especulación internacional. La debilidad del signo monetario portugués no le permitía resistir la ofensiva desencadenada contra él, por los especuladores de Londres y París.

El escudo empezó una carrera hacia el abismo.

La libra oro, que se cotizaba en cuatro escudos y medio, de pronto pasó a valer veinte escudos.

La caida de la unidad monetaria portuguesa tuvo caracteres catastróficos.

El pánico se apoderó de los medios bursátiles y en pocos meses la libra oro cotizábase a 173 escudos.

Los gobiernos que se sucedían en el poder victimados por la crisis monetaria intentaban en vano detener la baja.

En el año 1924, el Ministro de Hacienda consiguió frenar el descenso del escudo adoptando algunas medidas, que después fueron aplicadas con igual suceso en Francia y Bélgica. La creación del Centro de Contratación de la Moneda y una política hábil encaminada a constituir reservas metálicas permitió encauzar las fluctuaciones del escudo. Las providencias tomadas por el Gobierno dieron por resultardo la establización de la moneda a base de 94 escudos por libra-oro. Durante cinco años el valor del signo monetario no sufrió alteraciones. Una reserva de cuatro millones de libras esterlinas en la Banca de Londres y las disponibilidades de divisas extranjeras en el Centro de Contratación mantuvieron el escudo estabilizado, sin esfuerzos ni preocupaciones. En el año 1930, el ministro de Hacienda quiso proceder a la estabilización legal acuciado por las dificultades financieras.

Los déficits ocasionados por una gestión presupuestaria desgraciada debilitaron mucho el prestigio del escudo.

Los excesos de gastos saldados con emisiones de títulos de la Deuda producirán la desconfianza y acarrearán la pérdida de las reservas metálicas.

No tardó en hacerse sentir la flojedad del escudo. Con lentitud, pero de una manera irresistible, comenzó bajando hasta llegar a 110.

El ministro de Hacienda publicó entonces un decreto estabilizando el escudo en relación con la libra. Mediante la creación de un fondo de reserva en oro, las disponibilidades existentes en divisas extranjeras y un depósito de cerca de tres millones de libras en Londres, el escudo fué declarado convertible y fijadas las características del escudo-oro. Portugal se reintegró así al sistema del patrón oro que la crisis económica le hiciera abandonar durante unos cuantos años. Pero su tragedia monetaria no hacía mas que principiar. Tres meses después de la estabilización legal, la libra esterlina renunciaba al golpoint. La suerte del escudo ligada a la moneda inglesa, en un momento en que esta amenazaba derrocarse, iba a conocer todos los avatares de una desvalorización catastrófica. La caida de la valuta inglesa sorprendió los medios financieros portugueses, que no se habían percatado a tiempo de la fragilidad de la divisa británica. En presencia de la inesperada realidad, el gobierno supo cómo proceder. Imposibilitado de actuar en defensa del escudo eligió la solución mas cómoda, que consistía en acompañar la devaluación de la libra. De nuevo el país volvió a conocer los días trágicos de la caida del escudo, mas ahora en peores condiciones ya que la moneda portuguesa arrastrada por la libra, se convertía en una especie de moneda divisionaria indefensa y desorientada. En contados días la libra perdía el treinta por ciento de su valor y el escudo sin personalidad propia sufría igual desvalorización.

El ministro de Hacienda en un último esfuerzo quiso salvar el escudo de la esclavitud, que sobre él pesaba. Por medio de una intervención del Centro de Contratación el escudo pasó a cotizarse en relación al dollar, respetando claro está la devaluación sufrida con anterioridad y que era de 33 %.

Los tres millones de libras depositadas en Londres y que hacían parte de la reserva metálica sufrieron la consiguiente merma. Mas de cien millones de escudos perdió el Tesoro, por no haber retirado inmediatamente de Londres esa importante cantidad. Con ese depósito y otras divisas guardadas en la cartera del Banco de Portugal, el gobierno procedió a comprar oro en barras para constituir una reserva metálica. El error inicial de preferir a las reservas en oro, una masa de divisas extranjeras, con la finalidad de utilizarlas como fondo de maneo estaba destinado a causar a lEstado cuantiosos perjuicios. Mientras se tramitaban las operaciones para garantizar la estabilidad del escudo, con las existencias de un stock-oro, el dóllar abandonaba el gold-point. Dos fracasos tan rotundos en el orden monetario eran para provocar el pánico y dar la sensación de que era imposible luchar con el destino. Lo cierto es, que el escudo sin medios de defensa volvió a bajar. La valuta portuguesa sin valor intrínseco pasó a cotizarse en harmonía con el cambio de Londres. En cuatro años el escudo se desvaloró un 70 por 100 en relación a su paridad de hecho con el oro en 1930.

Una libra-oro, que a la par equivalía a cuatro escudos y medio, representa en la actualidad 190 escudos. Significa esto, que el escudo vale hoy cuarenta y dos veces menos, que en 1914. Esta desvalorización impide el gobierno de fijar un nivel de cambio y de asegurar su estabilidad en el extranjero.

La experiencia portuguesa llevando el escudo a un extremo de devaluación sin igual en Europa lejos de aminorar la crisis económica no hizo mas que empeorarla. Pero este aspecto del problema queda para otro artículo.

PEDRO ALVES.

Marzo y Lisboa 1935.

(Prohibida la reproducción).

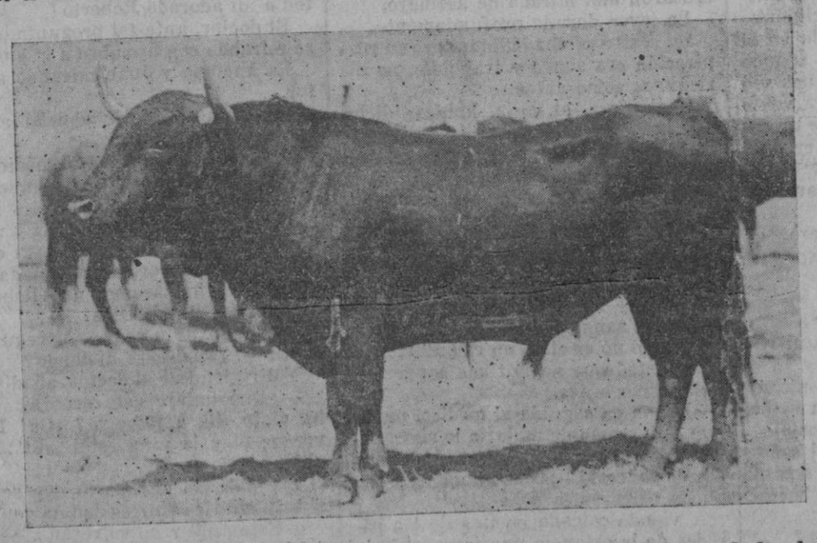

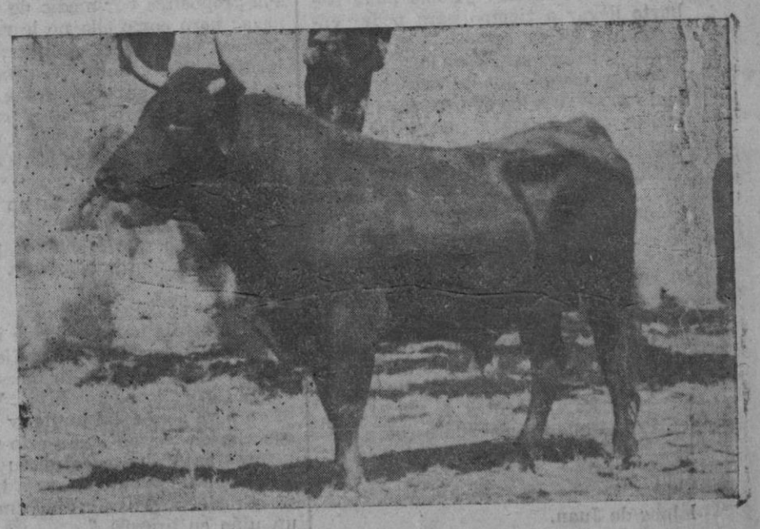

Tres de los hermosos novillos toros de la ganadería de Samuel Hermanos que han de ser lidiados en nuestra plaza el domingo día 14

NUESTROS COLABORADORES

Españoles de antaño

XLII

SIMPATICO PROCEDER DE XICOTENCOL (Padre e hijo)

Isabel de Castilla hizo una España grande haciendo se cumpliera siempre la ley, que aplicaba con todo rigor en los altos; con piadosa clemencia en los humildes; que es norma de justicia universal y de moral política.

Al ver la amargura de su bella esposa Amaiza decíale el valiente caudillo Alcotencal; no mi bien amado, no sufras, ni te aflijas esposa mia del alma, no llores, ni te deprimas, no sientas cobardes desalientos; tristezas, ni vanos temores; al contrario sé fuerte como digna hija de esta tierra donde nacimos; enardécete, enfurécete como yo lo estoy; no es con lágrimas ni desmayos, sino con sangre, con rabia en el corazón, con fiereza en el alma como se borran, como se lavan estas manchas que empañan la honra de Tlascala y ensombrecen el cielo mejicano. Revive y anímate que yo te juro alma de mi alma, sombra querida de mi angustiada vida; por esos dioses que ven me asiste toda la razón, que he de vengarme con creces de esos hombres que faltos de comprensión y patriotismo, al insulto que me infieren, añaden despiadadamente la afrenta.

Tal era la heroica virilidad de aquellos patriotas mejicanos que al ver en peligro a su Patria amada, demostraban tener el corazón de bronce, sus músculos de acero, su voluntad de titán; siendo estas sublimes cualidades de aquellos valientes guerreros, las que mas alta idea pueden dar al mundo, de lo colosal que era el caudillo español cuando con un puñado de compatriotas sabía vencerlos, reducirlos y atraerlos, poniendo en juego sus múltiples facetas de guerrero, político, diplomático, cristiano y vidente.

Sí esposa mía, si reina de mi alma, decíale Xicotencal a su amada Amaiza, voy a reunir un formidable ejército de patriotas al que enardeceré con mi ejemplo, inflamaré de santo amor a nuestra independencia, enfureceré con mi odio y cuando el senado esté reunido, caeré sobre él con indómita fiereza, con encarnizamiento salvaje y de una vez para siempre los destruiré, los aniquilaré, los exterminaré, como traidores y enemigos de mi Patria.

Pobre Xicotencal, cuan dignos de mejor suerte eran sus nobilísimos sentimientos patrios, su elevado espíritu mejicano, y su santo amor a la independencia; cuan lejos de su pensamiento estaba que su diálogo marital iba a ocasionarle una tribulación inmensa, un dolor profundo y una situación desesperada. Porque su padre el anciano y ciego Xicotencal, patricio ilustre y respetabilísimo de la república de Tlascala, a la que había prestado eminentísimos servicios, había oido la conversación de los esposos y se presentó en escena cuando menos lo esperaba el atribulado matrimonio, tomando una parte tan discreta, tan leal y tan nobilísima que consiguió fácilmente variar por completo el curso de los acontecimientos que con tanto ardimiento preparaba su hijo.

Como homenaje de admiración a la patriótica conducta y el leal proceder de la raza mejicana de aquellos días, no queremos privar a nuestros lectores de la emocionante escena desarrollada entre el padre y el hijo; el modo como el primero afeó con recriminación, dura pero no exenta de acentos paternales, la equivocada, aunque bien intencionada conducta del hijo, cuya personalidad con notorio e injusto olvido de sus merecimientos, solo ligeramente ha sido tratada por los historiadores y aun algunos lo han tachado de soberbio y fatuo, confundiendo estos defectos con los altos valores espirituales de valiente y patriota; cuando nosotros creemos debe ocupar una atención preferente en la historia de la conquista, por sus múltiples destellos de valor, patriotismo, amor filial, nobleza de alma y espíritu de sacrificio.

Escuchemos la fulminante condenación del venerable padre, el ciego Xicotencal y veamos luego el nobilísimo proceder del hijo, el meritísimo mejicano, el caudillo de gran corazón, el joven Xicotencal.

"Maldición hijo infame, maldición sobre tí que abrigas sentimientos tan desleales, que revelas tus entrañas de hiena, que en tus indisimulados celos por los españoles, preparas un plan de venganza en el que no vacilas en ser parricida. Amaiza y su esposo quedaron anonadados ante la presencia apocalíptica del padre. Este continuó "Dí, miserable, ¿acaso has olvidado la gratitud que debes a tu patria que te había encumbrado a una de las mas altas dignidades, que deseando premiar en ti mis servicios, te había dado el mando del ejército de Tlascala? ¿Así, con la traición, agradeces tu el bien ue recibistes? ¡Ah! añadió rompiendo en amargo llanto. De que me sirve una vida llena de sacrificio, la conquista de un nombre honrado, de un prestigio a tanta costa alcanzado, cuando un hijo criminal cegado por la pasión y por los celos, quiere añadir a su execrable desobediencia al mandato del Senado, el propósito de atentar y atropellar los fueros del poder supremo y en su obcecación llegar hasta el parricidio. ¡Oh! mis culpas deben ser grandes cuando los dioses me castigan de esta manera. Yo que aun recuerdo con espanto aquella noche en que inquieto por tu tardanza, temeroso de que hubieses sido pasto de las fieras, salí en tu busca y una terrible tempestad se desencadenó; azotándome la lluvia, retumbando el trueno en mil ecos que producían las montañas, anonadándome los rayos, cuyo fulgoroso resplandor dejó sin luz a mis ojos y sin movimiento a mis miembros; y al encontrarnos me trasportastes a casa en tus filiales brazos y me jurastes solemnemente que jamás me ocasionarías el mas pequeño disgusto; que la asiduidad de tus cuidados me haría olvidar las tristezazs de mi ceguera, indemnizándome con tu cariño de tan horrenda tragedia. ¡Ah! hijo mio, mátame de una vez y no harás tanto daño como el que sentiré si en mi vejez llego a avergonzarme de haberte dado la vida".

Cuanta grandeza de alma revelan tan nobles palabras y cuanta intensidad en los mas puros afectos que anidan en el corazón del hombre: la Patria y el Hijo.

Así vemos en las primeras frases de su condenación unos acentos de enorme dureza; impropios de un padre que amonesta al hijo amado; preciso es para ello que haya ofuscación, o que una razón pasional lo justifique. Y esto es el alto ideal de la Patria, el santo amor a la Patria que absorbe todas las ideas, que avasalla todos los amores, incluso el amor inmenso del Padre al hijo. Amor acaparador y dominante, que no admite en el corazón ajenas vibraciones cuando peligra el honor o la vida de la Patria. Y esta era la impresión del viejo patricio al escuchar dolorido los descabellados propósitos del hijo; su dolor era tan grande y su patriotismo tan sublime que cual Guzmán de la Nueva España, se convertía en el "Xicotencal el Bueno" en la tierra mejicana. Pero rápidamente brota, revive, se inflama el amor paterno y al recobrar las fuerzas que el amor patrio un momento avasallaron, fluyen a su garganta gemidos del corazón, brota doloroso llanto de sus ojos ciegos, evoca emocionantes recuerdos de filiales cariños; y la dura condenación de antes es sustituida por el arrullo tierno y cariñoso, del que había de brotar el más sentimental afecto y el más excelso sacrificio del corazón del hijo; veámoslo.

"Perdón padre mio" exclamó el noble hijo, arrodillándose y abrazándose a las rodillas del anciano; "perdón padre amado que tan justamente me recordais mi olvidado deber, yo os juro que me haré digno de vuestro aprecio; ya no pienso en venganzas, ni en actitudes rebeldes; en mi corazón ya no hay odios, ni en el alma celos, ni sombras en mi mente; vos habeis hecho entrar caridad en mi pecho y claridad en mi cerebro. Yo iré a ver a Cortés y le pediré que en la expedición me deje alistar como uno de sus soldados, lucharé como bueno y si no perezco en la pelea confío que con mi valor conquistaré el aprecio de todos". Y así diciendo se dirigió a la morada del caudillo español.

"Vé y cumple como bueno", exclamó el anciano retirándose consolado de la estancia.

¡Cuanto patriotismo, cuanto valor, espíritu de abnegación y sacrificio se necesitaban en aquellos tiempos para ser padre e hijo, autores de procederes tan hidalgos!

Se comprende al ver constantemente en los infinitos episodios de tan gloriosa gesta, las altas y bellas virtudes de los mejicanos de aquella época, su valor en la lucha, su abnegación en la paz, su lealtad en la alianza, su puro amor en la familia, su nobleza en los compromisos, su adoración a la mujer, llevado hasta la mas alta cumbre del sacrificio; se comprende al ver todo esto, la cristiana frase de Cortés al entrar victorioso en Tenuchtitlan dirigiéndose a los mejicanos: "Desde ahora sois nuestros hermanos, no quiero que os consideréis vencidos, ni humillados".

CAPITAN BELLVER

NUESTROS COLABORADORES

CRONICA DE BERLIN

Descontento nazi

"El hecho de haber sido publicado el llamado "Libro Blanco" inglés en vísperas de la proyectada visita de Sir John Simón a esta capital—escribe un destacado periodista "nazi" en la "Deutsche Allgemeine Zeitung",—constituye un acto eminentemente poco amistoso".

En efecto, el "Libro Blanco" indica que el aumento de las fuerzas militares inglesas está determinado en primer término por el del poderío militar de Alemania.

En esta capital del Reich se tiene la impresión, hasta casi pudiéramos decir la certidumbre, de que entre Londres y París las relaciones han llegado a ser tan estrechas como si los dos países hubiesen restablecido la "Entente Cordial", mejor dicho: una alianza militar. Es decir, que la Gran Bretaña ya no puede presentarse bajo el aspecto de árbitro neutral, justo, imparcial y desinteresado.

A esta impresión, o convicción, obedece el aplazamiento de la visita del Ministro de Negocios Extranjeros del Reino Unido, más que al diplomático enfriamiento cogido por el canciller Adolfo Hitler hace unos días en el Saar.

La "Koelmsche Zeitung" berlinesa escribe con franqueza que no es posible hablar del desarme con las bases presentadas por el "Libro Blanco" británico, habiendo que comenzar toda la labor efectuada en este terreno.

Alemania no puede deshacerse de la impresión de que las demás potencias la tratan injustamente y que no se habla sino de aumento de los armamentos del Reich, dejando de un lado la carrera general de los armamentos y el auge tan marcado del Ejército ruso, que llega—según confesión propia del Gobierno de Moscú—a cerca de un millón de hombres perfectamente armados, mejor dotados de técnica y material de guerra que todos los ejércitos del mundo.

Los alemanes se quejan de que se emplean, en lo que se refiere a las fuerzas militares de los diferentes Estados dos pesos y dos medidas. Ya sabemos que este país teutón exige ante todo la igualdad de derechos y la igualdad de trato, y como en el "Libro Blanco" no ve nada de esto, el Gobierno del Tercer Reich prefiere que se aplacen als conversaciones con sir John Simón, ministro de Negocios Extranjeros de la Gran Bretaña.

Por este descontento "nazi" se anuncia diplomática y oficialmente que se aplacen las conversaciones que de grippe que le retendrá en cama varios días, por lo cual se solicita por parte de Alemania el aplazamiento de la visita ministerial inglesa hasta fecha más oportuna.

Con este motivo han sido cancelados todos los actos y actividades que requerían aquí la presencia del hábil canciller.

Lo indudable es que se respira en Alemania una densa atmósfera de descontento creada con la publicación del "Libro Blanco" inglés y la visita de Mr. John Simón a París.

SEGISMUNDO MORITZ.

(Reproducción prohibida).

Noticiario mundial

PREOCUPACIONES POR LA ALSACIA Y LA LORENA

París.—La actitud poco tranquilizadora de Alemania y el descubrimiento de la actividad clandestina de las organizaciones nazistas en Austria, Memel y otros territorios codiciados por Alemania, han hecho hacer algunas preocupaciones por la Alsacia y Lorena ,donde al amparo de la tolerancia francesa existen núcleos de pangermanistas. Las autoridades han adoptado medidas encaminadas a asegurar una estrecha vigilanci.

LA POBLACION EN ITALIA

Italia.—A pesar de una propaganda prolongada, la natalidad en Italia está en regresión.

Las cifras de 1934 muestran en efecto que los nacimientos disminuyen. Su número es el más bajo de los registrados desde la organización de las estadísticas del reino en 1880. Si la población continúa creciendo es porque la mortalidad está en baja. En 1.º de Enero de 1935, la población de Italia se elevó a 43.096.000 habitantes. En 1934 se han celebrado 309.000 matrimonios contra 205.000 en 1933, y se estima que este aumento es un indicio de la mejora de la situación económica. El número de muertos 557.000 es inferior en 10.000 unidades al de 1933. El cociente de nacimientos es el mismo que durante el periodo de guerra 1915-1918. Si este cociente hubiese quedado el mismo que en 1922 o sea 12,22 Italia debería contar ahora 45.473.000 habitantes. Una simple sustracción muestra por tanto que las pérdidas virtuales de la población italiana son de 2.337.000 almas.

ANTES de comprar una PLUMA estilográfica

Visitad la Papelería y Librería JOSE TOUS.

Todas las clases y todas las marcas

BORN

Hoy a las 3'15 EXITO

Burlador de Florencia

Por

Fredric March
Constance Bennett
Fay Wray
Frank Morgan

REVISTA
Dibujos Naturales
Cómica

Cine Doré

MAÑANA DESDE LAS 3

A petición de numeroso público,
La película en ESPAÑOL

Sor Angélica

por

Lina Yegros — Ramón de Sentmenat
Yda Delmas — Luis Villasiul
y el niño Arturito Girelli.

Dirección Francisco Gargallo. Música del Maestro Fornés.

Abnegación sublime de una madre por el nombre del hijo.

Risas y lágrimas como en la vida

SEMANA SANTA

de la CAPELLA CLASICA. Lunes y miércoles de 9'30 a 10'30: Hora Mística. Canto Gregoriano. Polifonía Sacra.

HUEVOS a 1'85

frescos y asegurados, C'a na María des Ous, calle Baratillo, núm. 12.

Pida un Botellín

PERUCCHI

el vermouth de calidad

«Porcelana de Limoges a Precio de Loza de Sevilla»

Establecimientos
ANDRES BUADES
Cestos, 15 y Cort, 24

Jaime Janer Pujol

MEDICO

Enfermedades de la infancia. Consulta de 12 a 1 y media. San Alonso, 27.

FOLLETIN NUMERO 8

La hija de la nieve

o los amores de una loca

por LUIS DE VAL

—El debe ser, señora... Cuando salí en el coche, ví desde el pescante una sombra que se deslizaba a lo largo de la verja del jardín... ¿No le parece a de Campano?

—Es posible... tal vez; pero si este caballero estaba en la calle cuando saliste en el coche, ¿cómo pudo participar a Roberto que Regina estaba en casa de la nodriza? ¿Cómo pudo Roberto llegar a tiempo para poder encontrarla allí?

—Señora, es sencillísimo.

—Voy viendo que tu astucia y talento superan a los de muchos agentes que pasan por listas e instruídas. Veamos explícae... Puede que de esta conversación saquemos algo en limpio.

—Tan sólo un detalle me falta conocer para asegurar firmemente que es el miserable Campano quien ha provocado el conflicto que nos tiene en tan terrible situación.

—¿Qué detalle es ese?

—¿Sabía el señor Campano que Regina protegiese a la hija de la señorita Andrea q,ue en paz descanse?

—Hasta anoche creí que lo ignoraba; pero Regina, antes de marcharse, me reveló que ese caballero fué precisamente el seductor de aquella desdichada.

Una sonrisa maliciosa asomó a los labios de Juan.

—Señora — dijo con firmeza—, el señor don Alfredo Campano es el canalla que ha deshecho la boda de mi señorita, aun a trueque de la vida de aquel ángel.

—¿Lo crees así? Yo estoy tan aturdida, que no puedo reflexionar nada.

—Lo juraría sin titubear.

—Explícame las razones que tienes para estar tan seguro de una cosa que no has visto ni oido.

—El señor Campano, queriendo deshacer la boda de la señorita Regina, fué anoche a casa ,tal vez para tener con ella una entrevista y poder lograr sus propósitos por medio de una amenaza; pero como ella no le recibió, se dijo, al ver el coche preparado en el jardín: "Va a salir ,veamos adónde va". Salimos en el carruaje, nos vió tomar la dirección precisa para venir a Vallecas, y corrió en busca de un coche que le condujese a escape a casa de don Roberto.

—Difícil era encontrar un carruaje con la noche que hacía.

—Supongo que lo buscó; pero es muy posible que le estuviera esperando.

—Tienes razón; continúa.

—En media hora se puede ir a casa del novio y decirle sin ambajes ni rodeos: "La mujer que tu amas y va a ser tu esposa tiene una hija .. Ven conmigo o ve solo a tal punto, y la verás con ella en brazos". ¿Es esto posible? ¿No es natural que entonces el señorito Roberto se apresurara a ir a casa de la nodriza, y al ver a su amada con un niño en brazos...?

—Pero ¿por dónde la podía ver?

—Por la cerradura, por cualquier ventana...

—¡Oh! Sí, sí... lo creo tal como tú lo dices, Juan; lo creo... Campano ha sido el miserable causante de nuestros infortunios.

—Yo me aseguraré de todo, y entonces... ¡yo le juro a usted, señora, que sabré vengar a mi señorita mejor que la Justicia!

—Pero, entretanto, la hija de Andrea, sabe Dios dónde estará; Roberto es posible que se haya suicidado al ver deshechas sus ilusiones, y Regina... ¡Regina está luchano con la muerte de la cual será presa dentro de pocos momentos!

—¡Sea lo que Dios quiera, señora! Nosotros no podemos hacer más que llorar por las víctimas y castigar a los culpables.

La anciana secó sus lágrimas y se aproximó al lecho de la enferma.

Juan hizo lo mismo.

Ambos, después de mirar a Regina, cruzaron una mirada de asombro.

La joven dormía profundamente.

Su rostro estaba pálido; pero su respiración era suave y tranquila, no dificultosa como antes.

Cualquiera, al verla, hubiese dicho que la joven solamente estaba ligeramente indispuesta, y aun esto, en vista de su paidez.

Su sueño era sosegado y tranquilo.

—¡Cielos! — murmuró la anciana. —¿Será posible que esté mejor y aun se salve?

—La señorita está mucho mejor— dijo Juan—. Con la sangre que le sacaron las sanguijuelas se fué el mal. Su rostro no es el de un calenturiento. Note usted que no lo tiene congestionado como antes.

—Llama en seguida al médico, puede que este asomo de mejoría le sirva para atacar el mal con mayores seguridades de vencerlo... ¡Dios mío, haced que pueda salvarse la pobrecita!

Y viendo colgada en una de las paredes de la estancia una imagen de la Virgen, cayó de rodillas ante ella, vertiendo triste llanto y murmurando una oración con toda la fe de su alma cristiana y buena .

Juan, entretanto, corrió en busca del médico.

Este acudió al punto .

Cuando entró en la alcoba, Regina seguía durmiendo .

Durante algunos momentos la estuvo contemplando fijamente.

Después la pulsó sin despertarla.

—¡Se ha salvado! — murmuró—. ¡Dios ha hecho el milagro que la ciencia no podía hacer!

La anciana no pudo contener un sollozo.

A Juan se le saltaron las lágrimas.

En aquel instante despertó Regina.

Se pasó las manos por los ojos, miró en torno suyo, y al ver al doctor, se incorporó violentamente en el lecho, y con la mirada brillante y la voz temblorosa, preguntó:

—Caballero... caballero, ¿ha visto usted a mi adorado Roberto?

El doctor, ante tal pregunta, quedóse mirando con asombro a la enferma.

La anciana y Juan mirando al doctor.

¿Qué quería decir aquella actitud tan inesperada?

¿Por qué preguntaba al médico una cosa que era imposible que supiese?

—Regina... hija mía — dijo la anciana acercándose a la infeliz y tratando de abrigarla con la cubierta del lecho— este caballero no sabe nada...Descansa... ya hablaremos de Roberto.. ¡No te airees, por Dios!

—¿Quién es usted? — preguntó a su tía—. ¿Qué está diciendo?

Y dirigiéndose al doctor, añadió:

—¿Qué quiere esta señora ... ¿No ha visto ella a Roberto? ¡Ca! No lo verán; él y la niña están allí... allí... allí...

Y señalando el espacio que se veía al través de los vidrios de una ventana.

—Están allí y no volverán... — añadió la infeliz, enrojeciendo súbitamente y mirando con los ojos abiertos y brillantes el punto adonde señalaba.. ¡No volverán! ¿Verdad que no volverán, caballero?

—No, no volverán — dijo el doctor.

Y volviéndose hacia la anciana y su criado, dijo con voz baja y tristísimo acento:

—La vida que amenazaba escapar de ese cuerpo, queda asegurada en él; pero la razón voló.

—¡Loca!... ¡loca! — exclamó la afligida dama.

Y sin fuerzas para sufrir más, cayó sin sentido en los brazos de Juan, que también murmuró con doloroso acento:

—¡Loca!... ¡Pobre señorita!

CAPITULO VII

ALFREDO NECESITA ENCONTRAR A SU HIJA

Roberto entraba en su casa a las seis, aproximadamente, de aquella misma mañana .

Su criado lanzó una exclamacion de sorpresa al verle.

—¡Señorito! ¿Qué tiene usted, señorito? — dijo.

—Cierra la puerta — contestó el joven—. No estoy en casa para nadie... ¿No vinieron a buscarme?

—No, señor... Toda la noche he estado impaciente... salió usted con visibles muestras de excitación, y al ver que tardaba...

—¿Fuiste a buscarme a algún sitio?

—Tentado estuve de ello; pero no fuí.

—Hiciste bien... Pero oye: no podemos perder tiempo.

—¡Naturalmente!... La señorita Regina debe estar esperando.

—La señorita Regina no espera.

—¡Cómo!

—No, Leandro; aquella joven es una infame.

—¿Qué dice usted?

—Lo que he visto.

—¿Pero no se casan esta mañana?

—No.

—¿Qué ha sucedido?

—No es esta ocasión de contárselo. Es preciso no perder tiempo... Temo que la Justicia venga a buscarme.

—¿La Justicia?

—Sí, buen Leandro... prepara a escape las maletas, recoge cuanto hay en casa que tenga algún valor y dispón para marchar conmigo .

—¿Adónde?

—Primero iremos a Valencia, para recoger mi fortuna de manos de mi administrador, y después... después... ¡Dios sabe adónde encaminaré mis pasos!... ¡Ah! ¡Soy muy desgraciado!

Leandro, comprendió que cuando su señorito le daba prisa, razones poderosas debía tener para ello, y se apresuró a cumplir sus órdenes.

Roberto cambió su traje, mojado y sucio de lodo, por otro que debía llevar durante el viaje.

Acababa de vestirse, cuando llamaron a la puerta del piso .

—¡Será la Justicia que vendrá en busca del raptor de la niña! — murmuró.

Poco tuvo que esperar para saberlo.

Oyó a Leandro que decía:

—El señorito Roberto no está en casa.

Después llegó a sus oídos la voz de Alfredo, que exclamaba:

—¿No está? Es extraño que no haya vuelto.

Roberto titubeó un instante .

¿Debía recibir al amigo que tanto interés demostrara por su suerte?

Ya iba a salir para recibirle ,cuando oyó el ruído de la puerta que acababan de cerrar.

Alfredo se había mrchado.

—¡Bah! — murmuró el pobre joven—. No vendría a devolverme la felicidad que destruyó con su revelación, luego, no he perdido gran cosa con no verle.

Leandro entró en la estancia .

—El señorito Campano ha venido a ver a usted, y yo, cumpliendo la orden recibida, le he manifestado que usted no estaba en casa.

—Está bien — contestó Roberto—. ¿Y el equipaje?

Arreglado, señor.

El joven consultó el reloj.

Informaciones

uarto aniversario del ad-enimiento de la República

Hoy han comenzado en España, las stas con motivo del cuarto aniversa- del advenimiento de la República España.

Ha sido día de gala como lo serán de mañana y pasado. En los edifi- públicos y dependencias del Esta- ha ondeado el pabellón nacional y permanecido cerradas las oficinas. Bancos tampoco han operado.

Dichos establecimientos y numero- sociedades locales ostentan colga- s con los colores nacionales, y, es- noche, lucirán iluminaciones. El untamiento y la Diputación las lu- n muy bonitas.

Esta noche como también mañana y domingo además de iluminaciones rá música por las Bandas Militar, rincial y Municipal en el Paseo del me, Plaza de Cort y Avenida de Ale ro Rosselló.

On dicho motivo y el aliciente de la a de Ramos con seguridad la capi- se verá esta noche concurrida. Ma- sábado y pasado domingo vendrá cha gente a Palma, de los pueblos, cialmente el domingo, con motivo s actos oficiales de este día.

Política local

PARTIDO REPUBLICANO RADICAL.—FIESTAS

acto de confraternidad republicana nmemoración del cuarto aniversa- de la República.

l objeto de corresponder al entu- mo que reina dentro del partido Ra l de Palma, la Comisión nombrada el mismo, ha dispuesto celebrar un ordinario acto de confraternidad blicana que tendrá lugar el próxi- domingo día 14, fecha memorable, 9 de la noche en el "Círculo Re- licano Radical", calle Fortuny nú- 1.

icha Comisión al objeto de dar ma- brillantez al acto, ha encargado a mpetente, para que proceda con la or actividad posible el adorno e ilu ción del espacioso Salón de Fies-

l orden del programa será el si- nte:

l orden del programa será el si- nte:

iles regionales por la famosa y renombrada "Agrupación Nicolau" npañados por la orquesta de instru- ntos españoles "Hispania" que di- el muy conocido y competente pro don Bartolomé Calatayud.

rminados los citados bailes regio- s, la misma banda de instrumentos spania" ejecutará varias piezas de ncierto.

uego seguidamente dará comienzo gran baile amenizado por la Or- tina "Red Star Band" que dirige pular Freixas.

Comisión suplica a los señores s, correligionarios y simpatizan- l igual que sus familiares, se den nvitados al mentado acto.

Gobierno Civil

UN TELEGRAMA

señor Gobernador nos ha dicho había mandado cursar el siguien legrama:

"Madrid, 12 Abril.

inistro Estado.

alde Sóller me ruega exponga a la situación apurada en que se oreros españoles que residen en cia a causa de que Gobierno di- ación ha prohibido trabajo a los njeros.

suplica además, recomiende todo encarecimiento concesión icios tratados disfrutando obre- allorquines en Francia mismas das concedidas a los súbditos ses residentes en España por ículo siete del Convenio 2 de mbre de 1932. Salúdole respe- mente.,,

EL HORARIO DE LAS FIESTAS

ha dicho el señor Gobernador l Alcalde había dado ya el ho- para los actos que han de ser ados con motivo del 4.º Aniver- del Advenimiento de la Repú-

INVITACIONES

ha dicho también que había do las siguientes invitaciones:

del señor Comandante Militar la Revista Militar que ha de ebrada el domingo.

del Alcalde de esta ciudad a fiesta de la colocación de la a piedra del grupo escolar Jai- que ha de tener lugar en la ex- a de Santa Catalina el próxi- mingo.

del Presidente del Ateneo pa- inauguración de la Exposición os escolares.

de don José Ventayol para la ración de las grutas Pilar, si- el predio "Son Quint,, del tér- de esta capital.

de luego, el señor Gobernador, s actos oficiales como también os particulares a medida que posible.

INAUGURACION DE DOS GRUPOS ESCOLARES

ha dicho el señor Manent que ximo lunes tendrá lugar la ración del grupo escolar de tx, a las once de la mañana. a cinco y media de la tarde de dicho día será inaugurado el de Las Salinas.

A dichos actos se les imprimirá gran esplendor.

NO PODRA SER ILUMINADA LA FACHADA DEL GOBIERNO

Sintiéndolo infinito, nos ha dicho el señor Gobernador, no podrá ser iluminada la fachada del Gobierno Civil durante estos días de fiesta con motivo del 4.º Centenario del Advenimiento de la República, a causa de las obras de derribo del edificio que lo han dejado, casi, sin fachada.

CASA PARA GOBIERO

Continúa el señor Gobernador las gestiones encaminadas a encontrar casa donde cambiar el Gobiero Civil a consecuencia de la falta de suficiencia y del estado ruinoso en que se encuentra la actual.

Estos días ha visto el señor Manent un inmueble propiedad del señor Fortuny en la continuación de la Rambla.

Dicha casa que es de moderna construcción parece que reune buenas condiciones para el caso si bien no tiene lugar para instalar las oficinas de policía, las cuales tendrían que ser instaladas en otro lado.

De todos modos es muy posible, casi seguro, que así que tenga acoplados el señor Gobernador todos los datos relativos a este asunto marche a Madrid para ver si puede resolver en definitiva.

VISITAS

Durante la mañana de hoy ha recibido el señor Manent la visita de muchas autoridades y entidades de Palma y pueblos.

De la Diputación

El Presidente de la Diputación señor Juliá, ha recibido de nuevo carta del Diputado a Cortes don José Canet en la que le manifiesta que ha retrasado unos días su viaje a Ciudadela a fin de conseguir definitivamente la subasta de las obras del Puerto de Alcuida en un millón setecientas diez y ocho mil pesetas, proyecto que inició el mismo señor Canet y que gracias a sus activas gestiones ha visto coronado por el éxito.

También ha conseguido el señor Canet sean libradas 48.087 pesetas consignadas para la carretera del Coll den Rebassa a Lluchmayor por el Arenal para indemnización de expropiaciones y por último sería también libradas 500 pesetas para el Club Náutico con diestino a premio para regatas. Insiste nuestro Diputado a Cortes en que no deja de la mano todo lo que afecta al Puerto de Palma aún que es un asunto muy laborioso.

Notas de la Alcaldía

El Alcalde señor Ferrer Arbona al hablar con los periodistas les manifestó que les estimará mucho hagan constar su satisfacción hacia el pueblo de Palma por haber contribuído con su presencia, dando el mayor realce, a la inauguración de la Feria de Ramos; debiendo significar también de un modo especial su agrado por la perfecta organización que ha culminado en un éxito rotundo, gracias a la improba labor y trabajos realizados por el Delegado, Gestor Municipal don Antonio Llabrés Morey; secundado por el Celador del Ayuntamiento señor Palou.

* *

El Alcalde señor Ferrer Arbona ha recibido de la Guardia Urbana muchas denuncias de personas dueñas de perros que circulan desprovistos de bozal, cadena y placa, habiendo sido multados debidamente.

El señor Alcalde, nos ha dicho que está dispuesto a terminar con semejante abuso.

Musicales

LA "CANTATA PARA EL VIERNES SANTO" DEL MAESTRO PALAU

Manuel Palau, antiguo discípulo del Mtro. Chavarri, que luego amplió sus estudios con Koechlin y Ravel, es actualmente, además de uno de los mejores Profesores del Conservatorio de Valencia, uno de los jóvenes músicos valencianos más conocidos en España y en el Extranjero.

La impresión que le causó la audición de la "Capella Clássica de Mallorca" no sólo quedó reflejada en los grandes elogios que escribió del coro mallorquín, sino que le indujo a escribir una importante composición coral expresamente dedicada a la "Capella" que la estrenará en sus próximas audiciones sacras del lunes y miércoles santos ("Hora Mística") de nueve y media a diez y media de la noche, en el histórico Palacio de la Almudaina.

"La Cantata per al Divendres Sant" que así se titula la nueva obra del Maestro Palau sobre texto del joven poeta valenciano Tomás Sanchis, será igualmente interpretada durante esta Semana Santa por el "Orfeón Donostiarra" de San Sebastian, que dirige el Mtro. Gorostidi.

Se trata de una obra para cinco voces mixtas, de amplia inspiración religiosa, escrita con gran sinceridad de expresión que no excluye efectos vocales y contrastes sonoros llenos de color. Este aspecto colorista unido a ciertos trazos líricos finamente ambientados y a una presentación casi decorativa dentro de los límites impuestos por el espíritu de la "Cantata", acusan vigorosamente el caracter racial y la personalidad netamente valenciana del Mtro. Palau.

Por tratarse de un homenaje de cordialidad que un compositor no mallorquín ofrece a la cantoria de Mallorca (que anteriormente recibió semejante prueba de afecto del más grande de nuestros músicos, Manuel de Falla), detallamos brevísimamente los principales fragmentos de que consta la obra cuya duración no pasa de catorce o quince minutos.

En los primeros compases las voces varoniles anuncian la tristeza y el luto de la Iglesia: "L'Esgesia es posa trista... junta son plany a las Maries, plora amb lo dol de Jeremíes!" Inmediatamente las voces blancas apoyadas por los tenores, repiten la misma frase que conduce a un expresivo solo de barítono: "No té ja llum la llantia del sagrari! Oyese lejana una breve evocación de marcha religiosa que inician, "boca chiusa", las voces masculinas sobre las cuales resuenan el canto del tenor que anuncia, como una trompeta: "L'enterro del Senyor passa...y seguidamente las cuatro voces entonan un precioso coral ungido de piedad y de tristeza: "I l'Església, l'Esposa, qué sola en aquest día..."

Sigue el coral un corto recitado de Soprano como un intenso grito de dolor: "La Verge dels cantars tot dolorida ha esquinsat sos vestits i crida, crida! al que responde todo el coro en expresivo lamento que conduce al bellísimo "Cantio", "Oh, la Vinya elegida del Señor! ha mort qui l'ha plantada..." Este fragmento es uno de los más hermosos de la Cantata.

Poco a poco se intensifica la lamentación que va de una voz a otra hasta el impresionante solo de barítono que es una tesitura de extraordinaria elevación y sonoridad, canta sobre el suave "bribato" de todas las voces: "Convertiu-vos", "convertiu-vos!... Las contraltos recogen el mismo grito y después de intensa peroración que tiene por "climax" las palabras "Jerusalem "Jerusalem"... Temeu l'ira de Déu, de Déu que ha mort i viu!" la Cantata termina con una evocación del periodo inicial seguida de una suavísima cadencia que se esfuma en un murmuco pianísimo como una leve oleada de incienso en la inmensidad de una catedral...

El gremio de Ultramarinos

La Sociedad "Gremio de Ultramarinos, Comestibles y Similares,, pone en conocimiento de sus asociados e industriales del ramo que no pudiendo el Jurado Mixto tomar acuerdos por estar suspendidas las reuniones del pleno y previa consulta al señor Delegado Provincial de Trabajo, los establecimientos de comestibles abrirán el próximo domingo día 14, Fiesta de la República, a las siete de la mañana y cerrerán a la una y media de la tarde, por considerarse como día de cierre parcial.

Una denuncia

Sobre las 13'30 horas del día 10 se presentó en la Casa Cuartel de la Guardia Civil en Binisalem el vecino de dicho pueblo, Andrés Pons Pons, mayor de edad, casado, gerente de la fábrica de calzados de Rosselló Pons S. en C. denunciando que cierto individuo que estuvo trabajando en la fábrica dias antes de dejar de trabajar se hizo confecciona un par de zapatos de "dóngola" de color, de 1.ª clase valorados en 25 pesetas, sin que para ello contase con la dirección de la casa.

El día que se marchó el gerente le abonó el importe de los jornales devengados ignorando la circunstancia del par de calzado y unos días después, los operarios Guillermo Pons Pons y Cristóbal Rosselló Bibiloni de Binisalem y Alaró, respectivamente, uno de los cuales extendió la nota y la sentó en el libro y el otro le facilitó la piel, acordaron, en virtud de haber observado que el individuo de referencia no trabajaba ya en a casa, prevenir a la dirección de lo que ocurría por si acaso no tenía conocimiento de ello.

En consecuencia, un empleado de dicha fábrica fué encargado de pasar la factura al deudor, dándole un plazo de 8 días para pagarla. Como no la ha pagado ha sido denunciado el hecho por la Guardia Civil ante el Juez a los efectos de Justicia.

Consejo de guerra

El día 16 del actual a las 10 horas y en el local que ocupa el Regimiento de Infantería núm. 28, se reunirá el consejo de guerra ordinario de Plaza, que ha de ver y fallar la causa instruida por el Comandante de Infantería Juez permanente, don Francisco Vidal Sureda, contra los carabineros Ramón Castiello Allué, Antonio Ruiz, Daniel Pedro Pascual y paisano Rafael Fluxá García, por muerte de los paisanos Baltasar y Miguel Isern Vidal.

Presidente. — Coronel don Jorge Villamide Salinero, del Regimiento de Infantería núm. 28.

Vocales.—Capitán don José Enríquez de Navarra y Tobia del Grupo Mixto Artillería n.º 1.

Otro don Ramón Fortuñy Truyols, de la Comandancia Militar de Baleares.

Otro don Ignacio Seguí Colom, de la Comandancia Obras y Fortificación de Baleares.

Otro don Antonio López Revuelta, de la Comandancia de Carabineros de Baleares.

Otro don Miguel Garrido Vecin, de la id. id. id.

Suplentes.—Capitán don Eduardo Lasala Aparicio, del Grupo Mixto Artillería n.º 1.

Otro don Carlos Simarro Medina, de la Comandancia de Carabineros.

Vocal ponente.—Teniente Auditor de 1.ª don Manuel Arteche Dohezuria, de la auditoría de la cuarta División.

Fiscal.—El Jurídica Militar de esta Comandancia don Ricardo Mulet.

Cumpleaños de una centenaria

Ayer cumplió la edad de 105 años de edad, la anciana Juana-María Ballester y Flexas. Con dicho motivo fueron muchas las personas que desfilaron por su domicilio (Pza. Progreso, esquina Aníbal) para felicitarla.

A pesar de tan avanzada edad, goza de todas sus facultades mentales y de una salud perfecta.

A las felicitaciones recibidas, unimos la nuestra.

El servicio de riego

Durante todo el día ha soplado fuerte viento.

Por las avenidas que circundan la población y las calles del Ensanche, el viento levantaba verdaderas nubes de polvo, que molestaban grandemente a los transeuntes y a los vecinos.

Esto podría evitarse si el servicio de riego se prestara con la intensidad y oportunidad que se requiere para comodidad de los vecinos.

Juventud Ateneista

El pasado martes tuvo lugar en el Ateneo la anunciada conferencia sobre "Eugenesia", a cargo del culto funcionario municipal don Alberto Pastor.

La presentación del conferenciante corrió a cargo del joven abogado y presidente de la Sección Cultural, don Eduardo López, el cual en breves palabras significó la enorme importancia que para la evolución de la sociedad representa el estudio de los problemas eugénicos, presentando el aspecto puramente cultural de esta charla y tratando de desvanecer el fantasma de que dichos estudios pudiesen significar un choque contra principios considerados como estatuarios y tradicionales, sino al contrario, representan un avance de la ciencia en pos de una humanidad fuerte y limpia de taras fisiológicas.

Seguidamente comienza el señor Pastor la lectura de su conferencia, una de las más interesantes y documentadas que sobre este tema puedan haberse pronunciado. Pues abarcado completamente todas las facetas y todos los matices que puede presentar la Eugenesia, expone todos sus problemas magistralmente destacando aquellos que por su escabrosidad requieren un tacto exquisito y un conocimiento profundo de los mismos para no salir de la exposición científica cayendo en el mal gusto y en la chabacanería.

La charla fué una exposición resumida de las teorias que acerca del particular han formulado autores de la valia y del prestigio del evolucionista Darwin, el positivista Spencer, de Malthus, Giménez de Asúa, etc.; matizadas por las interesantes ideas que el Sr. Pastor tiene sobre estos problemas y que en el curso de su conferencia expone de un modo claro y convincente.

Explica que el origen de la Eugenesia hay casi que burscarlo en el de los pueblos, pues todos trataron de formar razas fuertes como medio para lograr sus fines de predominio y de fuerza. Y así vemos que los brahamanes mataban a los niños que les parecían de mala índole y conocidas de todos son las prácticas eugénicas a que se dedicaban los espartanos para formar un pueblo sano y vigoroso, eliminando a las criaturas débiles o enfermizas. Vemos pues, en estos pueblos unidos los campos de una misma ciencia: La Eugenesia y la Eutanasia, o sea la selección por medio de la muerte para lograr la perfección de la vida.

Combate luego las teorias transpulsionistas que reducen al minimo el significado de la herencia y lo atribuyen todo al influjo del medio, afirman que todos nacemos iguales y que luego solo la diferencia de medio en que nos desenvolvemos nos diferencia; opinión que le parece muy arriesgada e imperfecta y a la cual reconoce un valor romántico pero irreal, pues si bien el ambiente, dice, tiene un lugar importante en el desarrollo mental del individuo, es muy modesto comparado con el que desempeña la herencia. Y como demostración de sus palabras, arguye que vemos claramente a través de las genealogias de hombres ilustres el principio matemático de las leyes de herencia y, en cambio, la teoria del influjo del medio ambiente queda muy mal parada cuando vemos a Stephenson, a Franklin, a Edison y a otros grandes hombres de talento privilegiado transcurrir su infancia en la miseria y en el ambiente adverso.

Expone, a continuación, algunas ideas sobre la Eugenesia negativa, que aspira a evitar los nacimientos inconvenientes. Hace una breve historia de su origen, desarrollo y aplicación, aborda con una seguridad técnica absoluta y una limpieza de expresión admirable el delicado tema de la esterilización a la cual considera como un formidable instrumento de la Eugenesia egativa, y no produce alteración alguna en la capacidad intelectual del operado según deuestran los experimentos efectuados por el Dr. Steinach. Brillantemente desarrolla la importancia social de la esterilización como medio de evitar el macabro desfile de seres humanos defectivos que invaden el mundo, transmitiendo por la herencia sus vicios y sus taras. Citando en apoyo de sus argumentos numerosos datos estadísticos y claros ejemplos.

Estudia luego los problemas que nos presenta la Eugenesia positiva o sea la restricción de la natalidad por medios artificiales, pero no de un modo arbitrario o caprichoso sino para desproveer a la humanidad de seres tarados y poblarla de seres eugénicos. Explicando todo el proceso bio-fisiológico de la fecundación para llegar a la conclusión de que en la distribución de los deberes fisiológicos la Naturaleza ha convertido a la mujer en una víctima de la especie, complicando su vida sexual de modo que se puede decir con Hamilton "que la vida de la mujer es una tragedia biológica absorbida toda por el sexo".

Estudia las leyes de la herencia, como base de la Eugenesia, y la transmisión de los caracteres de unos individuos a otros a través de varias generaciones con profusión de ejemplos verificados sobre vegetales y animales que así lo demuestran. Para pasar a realizar un somero análisis del sexo del hijo y de la posibilidad de su determinación.

Termina su interesante charla con la posibilidad de que la Eugenesia nos lleve en un mañana remoto pero factible, mediante procedimientos científicos a un super-hombre, feliz realización de la Naturaleza y de la Ciencia

El numeroso público, entre el que se veían bastantes señoritas, aplaudió con cariño al conferenciante.

«Cartel»

Ha sido puesto a la venta en la Librería Tous, plaza de Cort, el primer número de la revista gráfica que se publica en Madrid bajo la dirección del experto periodista don Francisco Verdugo Landi, cuya meritoria labor al frente de otras revistas gráficas le ha valido un sólido prestigio.

En su parte gráfica, "Cartel,, inserta retratos a gran tamaño del P. Laburu S. J., del Jefe de la Ceda señor Gil Robles, del Jefe del Gobierno señor Lerroux; abundantes notas de actualidad y artísticas.

Inserta crónicas que avalan firmas como las del Conde de Romanones, López Baeza, Tomás Borrás, Manuel Bueno, Emilio Carrere, Alberto Insúa, Fernández Florez y otras prestigiosas figuras de la literatura nacional.

"Cartel,, se vende al precio de 0'50 pesetas.

Un millón de pesetas para remediar el paro obrero

Debido a las gestiones que han venido realizando los diputados a Cortes por Baleares, activamente secundadas por el Ingeniero Jefe de Obras Públicas don Manuel García-Briz y Molano, por el Ministerio de Obras públicas han sido concedidas a esta Jefatura un millón de pesetas con el objeto de que pueda formar proyectos de reparación de carreteras, a fin de poder emplear obreros a fin de mitigar el paro obrero en estas islas.

El Sr. García-Briz ha ordenado la formación de diferentes proyectos de reparación, que se elevan a más de treinta.

Dichos proyectos se mandarán a la Superioridad y una vez aprobados, comenzarán las obras, empleando con preferencia a los obreros parados.

Consejo Obrero Ferroviario

El Consejo Obrero Ferroviario (Zona 8.ª S. N. F.-Palma de Mallorca) ha dirigido a los obreros del expresado ramo, la siguiente convocatoria:

"El Consejo Obrero Ferroviario en su última reunión, acordó dar de momento solucionado el conflicto planteado en los ferrocarriles de Mallorca, por la sencilla razón de haber cobrado el personal la retribución íntegramente del pasado mes de Febrero; pero en vista que se sigue sin cobrar el mes de Marzo, entendemos que hay motivo a insistir nuevamente reclamando soluciones rápidas, ante un problema grave que amenaza seriamente al personal que vive en la industria ferroviaria de Mallorca.

A pesar de tener en nuestro poder noticias tranquilizadoras de la Dirección general de Ferrocarriles, diciéndonos que el asunto está resuelto, y que la compañía a principios de Abril, aparte de esa ayuda del Estado concedida, recibirá la garantía de intereses del año 1934, y en lo sucesivo no habrá dificultades para poder pagar...

Conviene hacer patente al personal ante tal problema que el Consejo Obrero está dispuesto a no cruzarse de brazos evitando de manera que no se retrase el pago, reclamando soluciones de carácter durable que permitan desenvolver un servicio útil y progresivo, para los intereses y riqueza de Mallorca.

Por lo tanto seguiremos defendiendo los intereses de la clase trabajadora sin mezquindades pasionales, con la conciencia tranquila de cumplir fielmente los acuerdos tomados en la Asamblea del día 24 de Marzo.

Por la presente convocamos a todos los ferroviarios a la Asamblea general extraordinaria para el día 14 del corriente mes, a las 10 de la mañana en el Local social (Fermín Galán, 47 Casa del Pueblo) para tratar y resolver los asuntos siguientes: 1.º Pago del personal.—2.º Problema ferroviario local.

La Asamblea confiamos que será concurrida por la índole de los asuntos a tratar, empezando puntualmente a las 10 de la mañana,,.

Cooperativa Eléctrica en Manacor

Ayer tarde, según se nos comunica, tuvo lugar en uno de los salones de la Casa Consistorial de Manacor, una reunión en que tomaron parte relevantes elementos de aquella ciudad, n la cual quedaron aprobados para su presentación al Ministerio del Trabajo los Estatutos, y quedó constituída oficialmente la Comisión organizadora de una Cooperativa que habrá de surtir de fluído eléctrico a Manacor.

Según se nos informa, es este uno de los pasos que tienen en plan los dirigentes de la Cooperativa Electra Popular de Palma de Mallorca. Abarca éste, a más de la inmediata producción de corriente para esta capital, la creación de diferentes Cooperativas filiales en otras poblaciones, todas las cuales formarán en lo futuro la "Federación de Cooperativas de Mallorca,,.

También se nos asegura que los trabajos de organización de la indicada cooperativa en Manacor se llevará adelante rápidamente.

Notas del Carnet

PERSONALES

En el espléndido chalet que posee en Son Quint nuestro amigo D. Juan Kleyn, dió una magnífica fiesta con objeto de celebrar el cumpleaños de su distinguida esposa.

La fiesta a la cual asistieron buen número de invitados, destacándose entre ellos el elemento extranjero, resultó brillantísima bajo todos conceptos y fué una nueva demostración del buen gusto y "Savoir faire,, de los dueños de la casa.

Hubo música y se bailó hasta avanzada la madrugada.

El bufet a cargo de la señora madre del dueño de la casa un verdadero acierto.

* Ha sido nombrado Delegado del Gobierno en la Confederación del Guadiana don Nicanor Rodríguez Fernández, hermano de nuestro amigo don Luis, dueño de los "Calzados Rodríguez".

Les felicitamos.

* Se encuentra entre nosotros, disfrutando licencia, el capitán de Infantería do Pedro Victoriano Nicolau Pons.

* Esta mañana en la Iglesia de la Concepción del Arrabal de Santa Catalina, ha recibido por primera vez el Pan de los Angeles la angelical niña Margarita Homar Rigo, hija del empleado de nuestros talleres don Miguel.

Reciban sus padres don Miguel y doña Práxedes, nuestra enhorabuena.

* Ayer, en la iglesia parroquial de Santa Eulalia, tuvo lugar la primera Comunión de los aulmnos del Colegio que dirigen las Rdas. Hermanas Franciscanas; entre ellos recibió el Pan de los Angeles, el niño Miguel de los Santos Gomila Vidal, hijo del redactor deportivo de "Correo de Mallorca,, don Jaime.

PARA PASCUAS

Colmado Parisien

TELEFONO 1161

Vinos finos, Whiskis, Ginebra y Champagnes nacionales y extranjeros

Inmenso surtido en licores

Mantequilla fresca, se recibe diariamente

FIAMBRES DE TODAS CLASES

SERVICIO A DOMICILIO.

Fué el celebrante el Rdo. señor Ecónomo don Antonio Moragues.

El acto resultó en extremo solemne y conmovedor.

Nuestra enhorabuena al nuevo comulgante y a sus padres.

La "Gaceta„ del día 27 de Marzo publica una disposición en la que se determina que don Eduardo Prada Vaquero, que fué Teniente Fiscal de esta Excma. Audiencia, quede sin efecto su jubilación y que continúe en el escalafón ocupando el número que tenía al ser jubilado.

Felicitamos al buen amigo.

BODAS

En el oratorio de San Pedro y San Bernardo contrajeron matrimonio en la mañana de ayer la distinguida señorita María Ignacia Riera Mayans y el joven industrial don Joaquín Lassalle Pochot.

Bendijo la unión el Rdo. Sr. don José Font y Arbós, Pbro., Notario Eclesiástico.

Firmaron el acta como testigos por parte del novio sus tíos el industrial don Nicasio Roca y don Francisco Mulet Pascual, propietario y agente comercial; y por la novia don Luis Riera Sampol, Sub-Director de la Banca March y don Juan Riera Ros, industrial, tío y primo respectivamente.

La boda, debido a reciente luto de la familia de la desposada, se celebró en la intimidad.

Los novios han salido para el extranjero en viaje de bodas.

Les deseamos toda suerte de felicidades en su nuevo estado.

* Ayer mañana se unieron en el lazo matrimonial la señorita Josefa Colom Villalonga y don Juan Salvá Salvá.

La ceremonia religiosa se celebró en la Catedral, bendeciendo la unión el canónigo M. I. señor don Jaime Espases.

Actuaron de padrinos don Ramón Colom Villalonga y M. Jhonson D. Stell.

Los invitados fueron obsequiados con un almuerzo servido por el Restaurant de Oriente.

Deseamos al nuevo matrimonio muchas felicidades en su nuevo estado.

DE VIAJE

* Salieron anoche, para la península, el Director General de Sucursales del Banco de España don Ramón Artigues y el Vocal del Consorcio Bancario, don Ramón Canosa.

* Para Barcelona, embarcarán: don Sergio Escobet, don Ramón Basols, don José Carulla, don Fernando Nuñez y don Arturo Eugel.

* En el correo de Ibiza-Alicante han embarcado: don Benjamín Llobera, don Pedro Ferrer, don Mateo Marques y don Eusebio Feber.

* De Barcelona, en el rápido han llegado: don Lucio Fernández y señora, don Gerardo Velázquez y Sra., don Juan Colom, don Antonio Rullán, don Fracisco Sureda, do Francisco Vidal, don oJrge Sasglarter, don Pedro Aregui y don Carlos Abad.

RELIGIOSAS

PARA MAÑANA

SANTORAL. — San Hermenegildo, rey y mr.—Ayuno.

CUARENTA HORAS. — Continúan en el Oratorio de la Misericordia, en honra de la Virgen de los Dolores.

Por la mañana, misa y exposición.

Por la noche, Septenario de los Dolores y reserva de S. D. M.

En San Felipe Neri, Adoración Nocturna por el turno San Felipe.

OTRAS FUNCIONES. — En el Convento de la Concepción, a las dos de la tarde, se expondrá a la veneración de los fieles la Santa Faz.

A las seis y media, rosario, meditación, adoración de las Cinco Llagas, y reserva de la Santa Faz.

MARITIMAS

ENTRADAS.— De Barcelona, el "Ciudad de Palma„, capitán don M. Seguí.

De Valencia-Ibiza, el "Ciudad de Ibiza„, capitán don R. Samaranch.

De Cábrera, el "Ciudad de Alcudia„, patrón don B. Cifre.

DESPACHADOS.— Para Cabrera, el "Ciudad de Alcudia„, patrón don B. Cifre.

Para Ibiza-Alicante, el "Ciudad de Tarragona, capitán don E. Caballero.

Para Barcelona, el "Ciudad de Palma„, capitán don M. Seguí.

TIEMPO REINANTE.—En Palma. —Viento O. mar marejada, cielo celajes.

EMOCION—INTERES
ROMANTICISMO
LA HIJA DE LA NIEVE
por
LUIS DE VAL
La obra cumbre de este interesante autor.
La publica en Folletín LA ULTIMA HORA.
La obra consta de dos tomos grandes al precio de seis pesetas tomo.
Véndese en la librería de José Tous,

Taurófilas

LA NOVILLADA DEL DOMINGO

Continúa muy animado el despacho de entradas y localidades para la novillada que pasado mañana domingo, ha de celebrarse en la Plaza de Toros y con la cual reaparecerá ante nuestro público el famoso novillero mallorquín Jaime Pericás.

La novillada ha despertado vivo interés entre el público por diversos y justificados motivos.

Por sí solo es ya motivo de gran interés la reaparición de Jaime Pericás al que se espera con espectación después de su triunfal principio de temporada y a ello se añade el excelente efcto que han producido los seis hermosos novillos-toros que ha enviado el ganadero de Albacete, seis hermosos ejemplares de mucho peso y bien armados.

El cartel ha quedado además bien completado con la inclusión de Joselito de la Cal novillero completo y voluntarioso y la de Jesús González "El Indio", torero de gran emoción y de una gran valentía para el cual no hay enemigo posible.

En resumen: una novillada excelente y de la que se puede esprar mucho dados los valiosos elementos que integran el cartel.

Jaime Pericás, como hemos dicho va, se halla en Palma desde el martes y es constantemente atendido y agasajado por sus amigos y por los clubs taurinos de esta localidad.

* *

El despacho en la taquilla continúa muy animado y todo hace esperar para el domingo una gran entrada.

Desde hoy viernes además de en la taquilla del Lírico se despacharán entradas y localidades en el Café Suizo y en el Club Pericás.

* *

La Compañía de Ferrocarriles de Mallorca anuncia que para dar facilidades a los espectadores el domingo a las seis y media de la tarde saldrá un tren especial.

También habrá servicio extraordinario de trenes desde los pueblos.

Igualmente el día de la novillada habrá un servicio extraordinario de tranvías desde los suburbios.

* *

Hoy ha llegado a Palma el valiente diestro Jesús González "El Indio„ acompañado de su correspondiente cuadrilla.

ESTA NOCHE
GRANDES ATRACCIONES
en el
TROCADERO
PRECIOS ORDINARIOS

De Teatros

BALEAR

Se estrenó ayer en este coliseo el grandioso film dialogado en español "Pelirrojo" una verdadera obra maestra de la cinematografía y que fué acogida por el público con clamores de entusiasmo.

Realización del animador Julien Duvivier con el precoz artista Robert Lynen, adaptación de la famosa obra de Roger Bernard "Poli de carotte".

En verdad la cinta que venía precedida de gran renombre constituye un bello estudio analítico de los sentimientos humanos no solamente por lo que respecta a la figura central de Robert Lynen en el pequeño "Pelirrojo" huérfano de cariño familiar si que también por las figuras que juegan a su alrededor especialmente la del padre encarnado por Harry Baur y la madre representado por Catherine Fonteney.

Duvivier técnico experto y observador consumado, obliga al ojo analítico de la cámara a recoger con el detallismo exigido por el carácter de la obra toda la tristeza y malsana atmósfera moral del hogar campesino donde reina la incomprensión: el divorcio espiritual de los padres, sus inclinaciones y caracteres — él, hombre de buen fondo, pero rudo y tosco que no se ha entretenido en analizar los sentimientos de los otros; la madre, hipócrita, vengativa y obcecada cuyos móviles obedecen a la antipatía de siempre hacia su pobre hijo desgarbado, raquítico a quien no perdona su insignificancia física.

Pero por encima de todos estos personajes y pasiones predomina la figura del protagonista apoyada ya por la preponderancia que le concede la obra original de una parte y de otra en la labor de este nuevo valor interpretativo de la pantalla europea que es Robert Lynen.

El trabajo de Robert Lynen se caracteriza por una naturalidad tan apartada del más leve atisbo de ficción que alcanza insuperable relieve dramatico logrando cohibir el ánimo del espectador en el transcurso de toda la obra comunicando una fuerza dramática insospechaba a todos los momentos de desengaño de su vida y muy especialmente cuando obsesionado por la idea de eliminarse intenta llevar a cabo tan extrema resolución.

Son unos momentos francamente impresionantes en los que el precoz artista rivaliza en sinceridad expresiva con su compañero de interpretación el gran actor Harry Baur y cuya labor merece codearse con la de los grandes trágicos de la pantalla.

En fin esta comprensión admirable entre animador y protagonista da lugar a que este tema rural tan sencillo y a la vez tan humano penetre profundamente en el ánimo de todos los públicos y haya merecido en todas partes un éxito entusiástico.

LIRICO

Continúa proyectándose en este teatro la producción hablada en español titulada "La santa y el loco„.

* *

Para mañana sábado se anuncia el estreno de la superproducción titulada "El remolino„ emocionante drama interpretado por el famoso artista Jack Halt.

DORE

Para mañana desde las 3 queda anunciado a petición de numeroso público la película en español "Sor Angélica" por Lina Yegrol, Ramón de Sentmenat, Lola Delmas, Luis Villasiul y el niño Arturito Girelli, dirección de Francisco Gargallo y música del maestro Fornés. Un film de emoción entretenido con chispeantes escenas cómicas. Risas y lágrimas como en la vida. Abnegación sublime de una madre por el nombre del hijo.

De complemento se pondrá la comedia musical "Vanidades" por Sari Maritza, William Freshman y Bert Coote.

Nuevo Vocabulario
Mallorquín-Español
«VIVES». Librerías 3'50 ptas.

Deportivas

Natación

I COPA PASCUA

A diario crece el interés, entre los «acuáticos», para el festival que ha organizado el Corp-Marí, a celebrarse el próximo día 21 en la piscina del hotel Sporting.

Como ya saben nuestros lectores en este festival, se pone a disputa el primer trofeo Pascua que este Club todo dinamismo en deportividad galantemente ofrece.

Los entrenos prosiguen con gran intensidad, lo que hace augurar una lucha muy empeñada.., y suenan ya nombres. Sin embargo no queremos recogerlos y bien pudiera ser que el resultado—a nuestro juicio—fuera muy parecido al de la prueba de Navidad, si en ella toman parte los mismos elementos.

No tan solo para esta prueba son muchos los inscritos, sino para otras pruebas que completarán el programa.

Al C. N. Corp-Marí, hemos de agradecerle la organización de este festival al que el tiempo coopera magníficamente.

Ciclismo

ANTE LA GRAN CARRERA DEL DOMINGO. — TAMPOCO PUDO AYER LLOMPART TERMINAR SU SERIE

Después de la caída sufrida por Llompart el miércoles, se temía no pudiera seguir como aspirante al título de campeón de Baleares de *mediofondo*, pero hallándose ayer en condiciones de probar suerte, así lo intentó a las tres de la tarde.

Cuando llevaba efectuado más de la mitad del recorrido, a la moto que tripulaba Ferrá le saltó el neumático de la rueda trasera, dando el motorista un gran batacazo y salvándose Llompart de imitarle debido a que corría con grandes precauciones y no a mucha velocidad.

Afortunadamente no sufrió Ferrá herida alguna. Tan sólo los inevitables golpes.

Cambió el motorista de *vehículo* y Llompart comenzó de nuevo la serie, emprendiendo esta vez un tren duro con el propósito de establecer una buena marca.

Los 5 kms. los cubrió en 5 m. 11 s. y los 10 kms. en 10 m. 02 s.

A las pocas vueltas, a la 35, comenzó a funcionar mal la moto entrenadora y Ferrá se vió obligado a abandonar la pista y, como es natural, Llompart tuvo que hacer lo propio.

Entre el público causó profundo disgusto este nuevo contratiempo, pues, realmente, es una cosa extraordinaria lo que ha ocurrido a Llompart en este campeonato. Por cuatro veces ha intentado cubrir los 30 kms. de su serie y otras tantas veces ha tenido que abandonar, por caídas suya y del motorista y por *panne* en las motos. En fin, una desdicha.

Suponemos que hoy habrá intentado nuevamente suerte y de veras deseamos no haya seguido la racha de estos días.

Veremos si será posible saber de una vez cuales serán los tres finalistas. De todas formas pasado mañana será un día solemne para el ciclismo mallorquín, ya que se ofrece una lucha como pocas veces habrá sido posible presenciar.

Boxeo

UN FORMIDABLE CAMPEON EN PALMA

Freddie Miller, el extraordinario púgil americano campeón mundial del peso pluma, queriendo complacer a los numerosos aficionados isleños, que desean presenciar una actuación suya, ha aceptado los ofrecimientos que se le han hecho y el próximo día 21 de este mes tendremos ocasión de admirarlo sobre un ring de combate que se montará en nuestro Coliseo Balear.

Thommy Cruz el afiligranado púgil cubano de brillante historia, es quizá de los pocos peleadores que puede hacer un lucido papel ante el fenomenal campeón del mundo. Thommy es un boxeador de más de cien peleas en su historial y se ha pegado con los mejores del mundo, entre ellos Kid Chocolate, Gregorio Vidal, Al Singer, etcétera, etc.

Suplicado

Sr. Director de LA ULTIMA HORA.

Presente.

Muy señor mío: Le estimaré mucho tenga a bien insertar en el periódico de su digna dirección la siguiente carta en contestación a la que el Sr. Presidente de la Unión Protectora Mercantil me dirigió desde el mismo.

Me es grato reiterarme de V. afectísimo s. s. q. e. s. m.

José O'Neill

Sr. don Lorenzo Bisbal Cardell, Presidente de la Unión Protectora Mercantil.

Muy señor mío: Correspondiendo al ruego que en carta abierta me dirige como Delegado de la Agrupación de Cofradías, respecto a la inclusión de su nombre en la lista de donantes para sufragar los gastos de la tradicional procesión del Jueves Santo, cúmpleme hacer constar lo siguiente:

Que solo por un exceso de suspicacia por parte del Sr. comunicante puede suponerse en mi intención distinta de la que rectamente y sin reservas debe entender toda persona exenta de prejuicios, y que atiendo con sumo gusto el ruego de dejar bien sentado que el donante es la entidad que V. dignamente preside, y no individualmente la persona de V.

Con esta ocasión me es grato ofrecerme de V. affmo. s. s. q. e. s. m.

José O'Neill.

Palma, 12 Abril, 1935.

El próximo Domingo
Feria de Ramos en Palma
permaneceràn abiertos los Comercios
pa a la venta desde las 8'30
hasta las 13.

BALEAR Hoy a las 3
PELIRROJO
La película que deben ver todos los padres.
LA MAS EMOCIONANTE

LIRICO :-: Hoy
La Santa y el loco
En español

Para Primera Comunión
NO OLVIDAR
que el mejor surtido en Recordatorios y en Libros para la misma, es el de la Librería JOSÉ TOUS
Plaza de Cort, 29

GACETILLAS

HALLAZGO. — Se ha presentado ante el Sr. Alcalde don Justino García Alonso que vive en la calle de Tomás Forteza, n.º 27, haciendo entrega al Alcalde de un bolso de piel para señora conteniendo distintos documentos y una pequeña cantidad de dinero que dicho Sr. ha encontrado en la Puerta de San Antonio en la mañana de hoy.

El Alcalde le ha felicitado por su comportamiento y ha dispuesto que dicha prenda quede en custodia en el Negociado de Alcaldía para ser entregada a la persona que resulte ser su dueño.

SORTEO.—El próximo lunes a las 7 de la noche se efectuará en la plaza de Mercadal núm. 26, el sorteo de "Nuestra Palabra", anunciándose que las papeletas que no hayan sido liquidadas hasta el próximo domingo, se considedarán vendidas.

—DENUNCIAS. La Benemérita del puesto de la Puebla da cuenta al señor Gobernador de haber denunciado ante el Ingeniero Jefe de Obras Públicas a un vecino de Alcudia a quien sorprendió a las seis horas del día 11 en el km. 42 de la carretera de Palma a Alcudia guiando el automóvil núm. 6.373 P. M. en el que llevaba viajeros sin autorización, contraviniendo lo dispuesto en el artículo 205 del Código de Circulación.

LOS PANADEROS. — Hemos recibido de la sociedad obrera de panaderos "El 1.º de Mayo" un escrito recordando que el próximo domingo día 14 de abril ,a las 9 de la mañana terminarán el trabajo los obreros y que por la tarde no serán elaborados pan ni panecicos.

MUDANZAS MUEBLES. — La Nueva Balear, Galera, 5. Teléfono, 2227.

PIKMENTINE.—Tinte para el cabello, belleza, naturalidad, duración mínima seis meses. De venta Perfumería "El Alba", calle Sindicato, 93, Palma.

EL TIEMPO

Presión admosférica a 0. N. M. G. N.	764'5
Características de la tendencia barométrica.	S.
Tendencia barométrica.	x 0'4
Dirección y fuerza (escala telegráfica) del viento.	S. W. 0
Estado del cielo.	D.
Temperatura C.	11'8
Humedad relativa.	8'3
Temperatura máxima ayer	22'0
Id. mínima.	05'2
Lluvia en 24 horas.	0'0

12 abril de 1935.

MAÑANA:

CORREO MARITIMO. — A las 7 de la mañana llegará vapo rcorreo de Barcelona.

A la misma hora llegará vapor correo de Mahón.

A las 9 de la noche saldrá vapor correo para Barcelona.

MERCADO. — Se celebrará en Palma.

LIRICO. — Sesiones de cine sonoro de 6 tarde a 12 onche.

BALEAR. — Sesiones de cine sonoro de 3 tarde a 12 noche.

CINES. — Moderno, Oriental, Principal, Born, Rialto, Protectora y Asistencia.

LA ROSA BLANCA, S. A.

De conformidad con lo dispuesto en el Art. 21 de los Estatutos, se convoca a la Junta General de Accionistas, para celebrar sesión ordinaria el próximo día 25 del mes en curso, a las 16 horas, en el domicilio social.

Los señores accionistas podrán proveerse de la correspondiente papeleta de asistencia, que les será facilitada por la Dirección de la Sociedad, depositando al efecto sus acciones en la misma, con 48 horas de anticipación a la señalada para la celebración de la Junta.

Palma de Mallorca a 11 de Abril de 1935.—El Presidente, *Juan March Estelrich.* — P. A. del C. de A.—El Secretario, *Miguel Monjo.*

Los hermanos Baltasar y Miguel Isern Vidal

MUERTOS EN LA CARRETERA DE ALCUDIA

Debiéndose ver y fallar el próximo martes, 16 del corriente, en Consejo de Guerra, la causa que se sigue por muerte de dichos hermanos, se regala, a todo el que lo solicite, un folleto explicativo de dichos hechos, en la librería Guasp, calle Morey, 6. Palma.

Subasta Voluntaria

El día veinte del actual, a las doce, se venderá en pública subasta, si la postura acomoda, libre de gravamenes, en la Notaría de don Nicasio Pou y Ribas, la parte antigua de la Casa Formiguera, de esta ciudad, con jardín y agua en abundancia. Para condiciones y examen de títulos, en dicha Notaría, calle Milagro, once. Palma.

VERANO
Revelations de la mode-Robes, 22'00 pesetas.
Façon tailleur, 15'00 id.
Croquis artistiques, Robes, 22'00 id.
Les creations Parisiennes, 10'00 id.
La Grande Couture, 15'00 id.
Chic parisien, 15'00 id.
Grande mode Parisienne, 11'00 id.
Croquis Elegants-Robes, 20'00 id.
Silhouettes Charmantes, 25'00 id
Creations de París. Quarante modeles originaux, 40'00 id.
De venta en la librería de José Tous, P. Cort, 29.

PARA REGALOS
GRAN SURTIDO EN
Cajas de pinturas. — Lápices de colores. — Cajas de compases. — Imprentillas. — Estuches de lápices fantasía. — Juegos de arquitecturas. — Meccanos. — Afila lápices. — Libros de primera comunión. — Libros de cuentos. — Plumas estilográficas. — Placas religiosas. — Estuches de papel y tarjetas de visita fantasía.
De venta en la librería de José Tous, P. Cort, 29.

EFICERIE CENTRALE
Plaza de Cort, 13. Teléfono, 1262
Si quiere estar bien servido y consumir artículos de primera calidad, haga sus provisiones en esta casa.
Servicio a domicilio

PROPIETARIOS
Si queréis ahorrar dinero, acudir para acometidas e instalaciones de agua a Latonería de M. Piña. Fideos número 18. Precios increíbles.

LUIS TERRASA
PROCURADOR DE LOS TRIBUNALES
Ha trasladado su despacho a la calle Colón, 14, 2.º (Tel. 2475). De 8 y media á 10 y de 4 á 7.

MUCHACHO
de 14 á 15 años presentado por sus padres, se necesita para trabajar en jardín. Razón: plaza Santa Eulalia, 10

Pida un Botellín
PERUCCHI
el vermouth de calidad

ACTUALIDAD GRAFICA

El conocido corredor de la Universidad de Cambridge, J. K. Sulliva, ha encontrado en sus «terriers» unos excelentes entrenadores. Aquí lo vemos utilizando su ayuda durante su preparación para el campeonato inter-universitario, entre Cambridge y Oxford (Express Foto).

Miss Purcella Lawson, belleza morena de Florida, fué elegida «Miss Miami 1935», en el concurso de belleza, celebrado en Roman Pools.

Express-Foto.

Los amantes del ski verán con satisfacción que podrán dedicarse a su sport favorito aún a falta de nieve. En un balneario de California se pasea este maestro arrastrado por una lancha motor sosteniéndose sobre una pierna. Seguramente pronto veremos en nuestras playas a nuestros deportistas haciendo lo mismo. (Express Foto)

Los visitantes de Londres no reconocerán muchos de los sitios conocidos, pues con motivo de las fiestas para celebrar el vigésimo quinto aniversario de la subida al Trono de Jorge V. se están cambiando de aspecto, levantando atractivas casitas y almenajes delante de las murallas del viejo Tower.

Express-Foto.

En ocasión de la toma de posesión de la concentración de los Derechos jurídicos en Alemania por el Reich, hubo un solemne acto en la Opera, de Berlín, tomando parte abogados y juristas de Alemania entera. En solemne cortejo, los jueces en traje de oficio, se dirigen de la Universidad a la Opera.

Express-Foto.

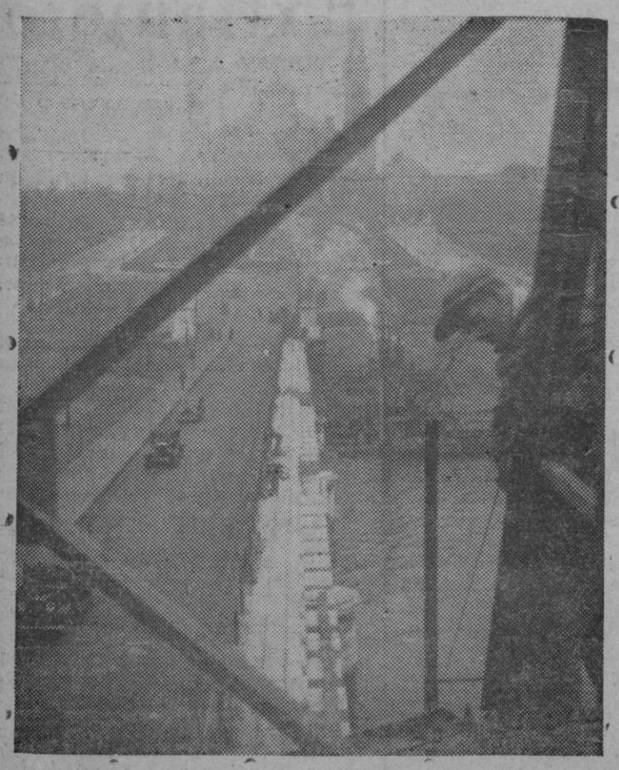

Comienzan los preparativos para la exposición que tendrá lugar en París en 1937. Una vista de los trabajos de ensanchamiento del Puente de Jéna.

Express-Foto.

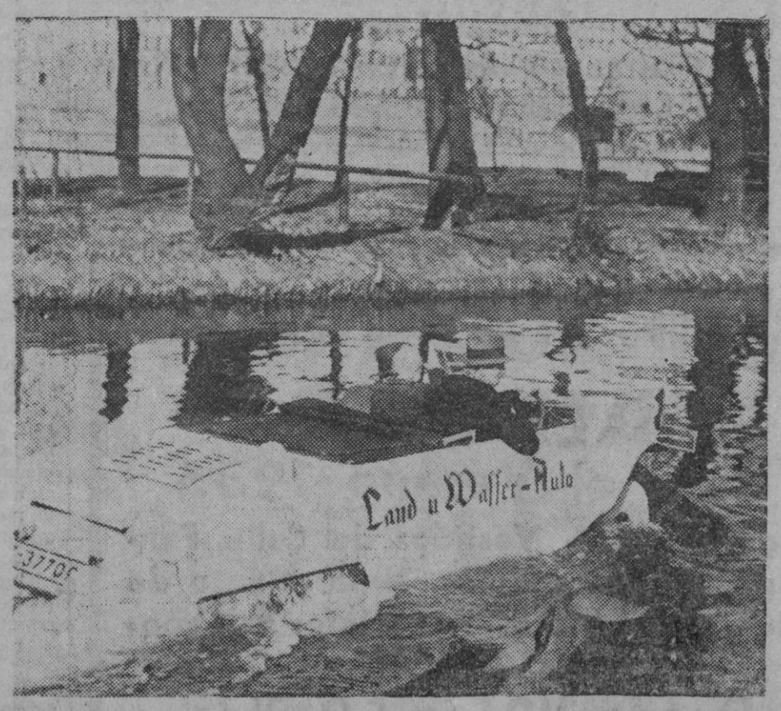

El constructor e inventor Jakob Baulig de Coblenza ha construído un coche que permite ir igualmente sobre el agua que sobre la tierra. Actualmente está efectuando un viaje a Inglaterra de demostración.

(Express Foto).

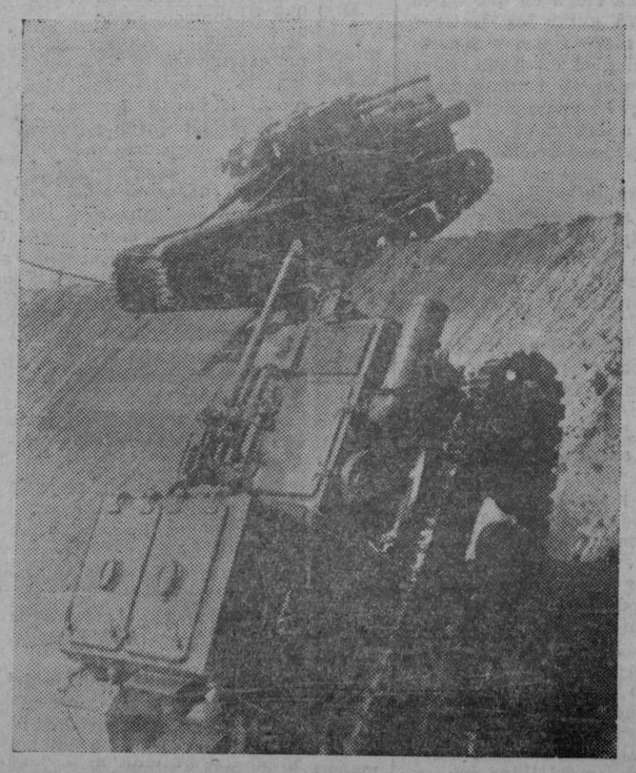

Ante el Rey de Italia se han verificado maniobras de los últimos modelos de tanques.

(Express Foto).

Sociedad Hípica de Mallorca

SABADO DIA 13 DE ABRIL DE 1935 — A LAS 14'00 HORAS EN PUNTO

6 Importantes Carreras de Caballos 6

DETALLES POR PROGRAMAS — PRECIOS DE COSTUMBRE

POR TELÉGRAFO

De política

Madrid 11 (11 n.)

A las cinco de la tarde se verificó la inauguración de los nuevos locales del partido agrario español, asistiendo el señor Martinez Velasco y todos los diputados del partido.

Se sirvió un lunch.

EL SR. LERROUX Y EL DISCURSO DEL SR. MARTINEZ VELASCO

Al llegar el señor Lerroux a la Presidencia le dieron la versión del discurso pronunciado por el señor Martinez Velasco.

El señor Lerroux dijo:—Me parece bien cuanto ha dicho.

El lunes por la tarde, a las 5'30 celebrará una reunión la Diputación Permanente de las Cortes para tratar de la ratificación de los Convenios con Nicaragua y la Argentina, y para resolver varios creditos extraordinarios y algunos suplicatorios.

Lo que dice el señor Lerroux

Madrid 11 (11 n.)

El Sr. Lerroux estuvo en la Presidencia hasta las 7'45.

Al salir, dijo que marchaba al domicilio del Presidente de la República acompañado de los Ministros de la Guerra, Estado e Instrucción.

Como luego el señor Lerroux marchó a su domicilio los periodistas le llamaron telefónicamente.

Manifestó que el Ministro de la Guerra había tratado con el Presidente de la República sobre la formación militar que se celebrará el 14 de abril, así como de los detalles del acto de la imposición de cruces de San Fernando a los generales Batet y López Ochoa.

El Ministro de Instrucción publica habló con el Presidente de la República sobre diversos puntos referentes a la reforma constitucional.

El Ministro de Estado señor Rocha, le dió cuenta de los despachos recibidos del extranjero acerca de la conferencia de Stressa y de otras cuestiones.

El señor Lerroux estuvo despachando algunos asuntos y firmó el Presidente de la República diversos decretos de escasa importancia.

Homenaje al señor Martínez de Velasco

Madrid, 11 (11 n.)

En el Hotel Ritz se celebró el anunciado banquete homenaje al señor Martínez de Velasco, organizado por la minoría del Partido Agrario Español.

Con el jefe de este partido presidieron el ex ministro don José María Cid y los señores Lazcano, Gómez Carbajo, Royo Villanova, Rodríguez de Vigurí y Garrido Juaristi.

Concurrieron unos 150 comensales.

Leyó las adhesiones, en nombre de la Junta de fundadores del partido, el señor Redondo, quien asimismo ofreció el banquete, diciendo que éste significaba una adhesión indestructible del Partido agrario a su Jefe y una confianza ciega en que en lo por venir sabrá guiar los destinos del mismo de modo firme y seguro.

A continuación el diputado señor Romero Radigales, en nombre de la minoría, dijo que no sólo significaba este acto una adhesión al Jefe sino un reconocimiento explícito de que si precisa sabrá llegarse al sacrificio por la unión de las Derechas.

La Minoría Agraria — dice—continúa en el mismo lugar en que estaba, defiende los mismos ideales, porque para ella primero es evitar el triunfo de quienes atacan a España.

Finalmente habló el señor Martínez de Velasco, acogiéndosele con muestras de entusiasmo.

Dijo así:

—Mis queridos amigos y correligionarios. Ya comprenderéis que yo tengo que experimentar en estos momentos una de las más intensas emociones de mi vida por la adhesión que me prestáis y porque después de hacer un sereno examen de conciencia, puedo asegurar que en el ejercicio de las funciones públicas no tengo nada de que arrepentirme, porque, por encima de todo, he puesto el interés por el ideal del país.

Ya sabía yo que tenía que atravesar un camino de sacrificios desde el momento que de un modo claro e inequívoco prestamos nuestra adhesión al régimen con fidelidad que nadie se ha atrevido a discutir.

Todas estas torturas conducen a demostrar la honradez con que yo me he producido en política. No vengo, sin embargo, a dirigir cargos contra nadie. Sólo tengo la satisfacción de saber que si se ha frustrado un Gobierno de derechas, no ha sido por mi culpa y que en todo momento he sabido cumplir con mi deber, en cuyo camino no retrocederé jamás.

Para que no se malogre la unión con los afines, estoy dispuesto incluso al sacrificio de la vida; unicamente no, al sacrificio del propio honor.

Estoy dispuesto a ofrecerme a aquellos que puedan servir los ideales que nos son afines en los puntos más importantes políticamente hablando, porque así sirvo al país y no busco satisfacción ni apetencias personales.

Tened la seguridad de que no sólo no haré nada que perturbe la unión de las derechas, sino que haré todo lo posible porque sea una realidad, como confío en ello, el que nos volvamos a encontrar en el servicio de España quienes por España luchamos, y espero que me seguiréis con igual desinterés con que yo procedo.

No me extrañan estas luchas, que son habituales en política.

Tampoco me importa se diga que el partido agrario no tiene importancia, porque en esta misma negación está el reconocimiento implícito de la misma.

Ya comprenderéis que no voy a hablar de la última crisis por razón de decencia política, porque cuando tenga que hablar de ella consideraré absolutamente indispensable que exista un contradictor para que me rectifique, si puede hacerlo, aquello que considere inexacto.

Yo no puedo aprovechar la sobremesa de un banquete para realizar una disección de aquellos que hayan procedido con deslealtad. Yo deseo que sigamos el camino iniciado por encima de todo interés de partido, anteponiendo el del país, porque tengo el convencimiento de que estas Cortes no pueden disolverse sin que sea una realidad la reforma de la Constitución, rectificándose aquello que tenga de brutal y de sectario.

Para este fin están nuestros caros sacrificios, sin regateos. Si precisa que actuemos de colaboradores, colaboraremos personalmente en el puesto más subalterno que se nos adjudique.

Tengo la evidencia de que las cosas que se han salido de sus cauces no se debieron salir y volverán a ellos, y en estos momentos, porque no hay alegría sin tristeza, he de evocar al señor González Negrín, que acaba de perder a una hija suya, para que le acompañemos en su infortunio.

El señor Martínez de Velasco fué muy aplaudido y felicitado por sus correligionarios.

Manifestaciones del señor Pedregal

Madrid 11 (11 n.)

El diputado señor Pedregal hablando con los periodistas en los pasillos del Congreso decía que el señor Melquiades Alvarez había extrañado mucho las manifestaciones de ayer del señor Alba respecto a la desaparición de la minoría liberal demócrata, con motivo de la baja producida por el señor Villalobos.

Dijo que era necesario que el señor Villalobos se hubiera separado de la minoría. Seguramente enviará una carta al señor Alba en este sentido.

Conferencia del señor Cambó sobre crisis económica

Madrid 11 (11 n.)

El señor Cambó dió su anunciada conferencia sobre la crisis económica e intervencionismo del Estado.

Asistieron los señores del Río, Marfil y elementos de la Lliga.

El señor Cambó achacó la crisis de España al caos político por la demagogia existente.

Después examinó la crisis agrícola, atribuyéndola a la incautación por el Estado de un millón de fincas que han quedado inmovilizadas.

También se ocupó del paro siderometalúrgico atribuyéndolo a la inhibición de los Gobiernos y el paro de la construcción lo atribuyó a la demagogia desde el Gobierno.

Combatió el intervencionismo del Estado, diciendo que uno de los resultados funestos es la desaparición de la oferta y la demanda que es Ley humana y la de más sentido.

Hizo un llamamiento a la burguesía para que medite las consecuencias que pueden traerla su egoísmo de que todo lo resuelva el Estado.

Pidió a todos que olviden los tiempos de las vacas gordas y vean a los obreros que deben tener intervención en los negocios, lo cual será un medio de que el socialismo no triunfe totalmente.

El señor Cambó fué ovacionadísimo.

Los conflictos sociales

AMENAZA DE HUELGA GENERAL OBRERA Y CAMPESINA

Madrid 11 (11 n.)

Méjico.—La Confederación general obrera y campesina que agrupa a 142 sindicatos tiene el propósito de declarar la huelga en todo el distrito federal sin previo aviso a las autoridades, por solidaridad con los huelguistas de La Puebla.

S eabriga la confianza que solucionándose en breve la huelga de la Puebla, los sindicatos no llevarán a cabo su acuerdo.

COLISION ENTRE SOLDADOS Y HUELGUISTAS

Méjico.—A la llegada de dos regimientos de infantería a La Puebla donde existe un conflicto social, hubo una colisión entre la tropa y los huelguistas, resultando dos personas muertas.

El señor Martínez de Velasco a Marruecos

Madrid 11 (11 n.)

El jefe agrario tiene el propósito de marchar a Marruecos en los últimos días de la próxima semana. Permanecerá en nuestra zona algún tiempo, para regresar en los primeros días del mes próximo.

Entierro del Maestro Villa

Madrid, 11 (11 n.)

A las cuatro y cuarto de la tarde se ha verificado el entierro del director de la Banda Municipal don Ricardo Villa.

Asistio enorme gentío, desfilando por las calles principales de la capital.

Mucho antes de dicha hora, comenzaron a llegar autoridades y representaciones a la Casa mortuoria, donde los pliegos se llenaban rápidamente de firmas.

El cadáver estaba amortajado con el uniforme de la Banda Municipal que tantos años dirigió y a su alrededor se habían colocado las numerosas coronas que se recibieron, figurando, entre otras, la del Ayuntamiento de Madrid, con la siguiente dedicatoria: "De Madrid a Ricardo Villa".

El féretro fué llevado a hombros por miembros de la Banda Municipal.

Abría marcha una sección de la Guardia municipal montada en traje de gala. A continuación iba la carroza portadora de las coronas; después, la carroza fúnebre.

Seguía el féretro, llevado a hombros en la forma indicada. Sobre la tapa iba la insignia de la gran cruz de la Orden de la República.

A continuación iba la presidencia familiar y después las bandas Municipal y Republicana.

Después de la presidencia oficial, integrada por las personalidades citadas y por último representaciones de todas las entidades artísticas y culturales, cerrando la comitiva otra sección de la guardia municipal.

El gentío que marchaba detrás de la comitiva, invadió muchas veces el lugar destinado a las representaciones, por la gran afluencia de público en algunos lugares del itinerario.

Al llegar al teatro de la Zarzuela, se detuvo el entierro y fué interpretada una marcha fúnebre.

El cadáver fué inhumado en el cementerio del Este.

La «Gaceta»

Madrid, 11 (11 n.)

Publica hoy, entre otras, las siguientes disposiciones:

Orden de Trabajo que dice:

"Ilmo. Sr.: La forma en que aparece redactado el artículo 13 de la Orden de 12 diciembre de 1934 ("Gaceta' 'del 14), puede determinar confusiones en lo que afecta al funcionamiento de los Jurados mixtos de Trabajo, y con el fin de evitarlas este Ministerio ha dispuesto que mientras dure el régimen transitorio establecido en Cataluña, los Jurados mixtos de dicha región, al igual que los de toda España, se considerarán sometidos a la jurisdicción de la Dirección General de Trabajo."

Aprobando el reglamento orgánico del Tribunal de Garantías Constitucionales, y derogando el de 8 de diciembre de 1933. Este reglamento consta de tres títulos, seis capítulos y 111 artículos.

Autorizando a la Dirección General del Instituto Geográfico Catastral y de Estadística, para anunciar oposición para proveer tres plazas vacantes en el Cuerpo de delineantes cartográficos y otras tres plazas de aprobados en expectación de ingreso.

Autorizando al ministro de Estado para presentar a la Diputación Permanente de las Cortes un proyecto de decreto aprobando la entrada en vigor provisional del acuerdo comercial protocolo adicional al mismo y protocolo sobre cambios firmados en Buenos Aires, por los plenipotenciarios de España y Argentina, el 29 de diciembre de 1934.

Idem idem la entrada en vigor provisional del "modus vivendi" comercial y protocolo complementario del protocolo adicional sobre cambios firmado en Montevideo por los plenipotenciarios de España y Uruguay, el 2 de enero de 1935.

Anulando la orden ministerial de 28 de diciembre de 1933, que encomendó a la subsecretaría de Sanidad y Beneficencia, el conocimiento y despacho de todos los asuntos referentes a la Dirección general de Sanidad y a la Dirección general de Beneficencia.

Se restablecen en toda su plenitud las funciones que reglamentariamente incumben a las dos mencionadas Direcciones generales.

Prorrogando por el segundo trimestre del año actual, el concierto provisional establecido con la Compañía Trasatlántica por la Orden ministerial de 21 de diciembre último para la prestación de los servicios de las líneas números 1, 3 y 4 del cuadro B. de la vigente ley de comunicaciones marítimas, con arreglo a los itinerarios que se publican.

Por otra disposición se aprueban los itinerarios para el segundo trimestre.

Publica la relación número cinco del año actual de la contribución general sobre la renta.

Autorizando al ministro de Obras públicas para ejecutar por administración las obras de un proyecto parcial en el pantano de Cubillas (Granada), por un presupuesto de pesetas 248.398.

Después de la revuelta venizelista

LA DEPURACION DE LOS CENTROS OFICIALES

Madrid 11 (11 n.)

Atenas.—En aplicación de las medidas para una depuración oficial han sido publicados varios decretos revocando diez profesores de la Universidad de Atenas y cinco de la Universidad de Salónica, así como otros siete de la Escuela de Artes y Oficios de esta capital.

ACTUACION DE LOS TRIBUNALES

Salónica.—Cinco de los principales acusados de la guarnición de Serres que han comparecido ante el Consejo de guerra, han sido condenados a cadena perpetua y degradación previa.

Otros dos, han sido condenados a veinte años de prisión y degradación.

Otros dos a ocho años y degradación, uno a seis años y degradación. Tres a cuatro y otros cuatro a seis meses, 16 han sido absueltos. La responsabilidad civil se ha fijado en 500 millones de dracmas.

La conferencia de Stressa

PRIMERA SESION

Madrid, 11 (11 n.)

Stressa.—A las once en punto de esta mañana ha comenzado la primera sesión de la conferencia tripartita que ha de determinar en lo porvenir la seguridad de Europa.

La sesión ha tenido lugar en la sala de musica del famoso palacio Borromeo, en la isla Bella, tal como se había anunciado. Alrededor de una gran mesa adornada con tapetes dorados, tomaron asiento los señores Mussolini, en la presidencia, y Mac Donald, Simon, Flandin y Laval.

El acceso a la isla está estrictamente reservado a los delegados y será imposible poder obtener ninguna información de las deliberaciones hasta que, terminada la sesión, a última hora de la tarde, los delegados regresen a Stressa.

No obstante, parece poder asegurarse que en el día de hoy no será discutido ningún proyecto presentado por Mussolini, como se había dicho. Parece seguro que la mayor parte de la reunión de la mañana será empleada en la relación que haga el señor John Simon sobre sus visitas y las del señor Eden a varias capitales europeas.

Después de comer, los delegados harán una excursión a Pallanza, para visitar el mausoleo del general Cadorna.

Después se reanudarán las discusiones en la isla Bella, probablemente a las cinco de la tarde.

Las precauciones de las autoridades siguen siendo muy severas. Todas las carreteras próximas a Stressa están guardadas por policía y soldados.

JOHN SIMON EXPONE LOS RESULTADOS DE LAS VISITAS EFECTUADAS A DIFERENTES CAPITALES EUROPEAS

Stressa.—El señor John Simón ha expuesto ante sus colegas en la primera sesión de la Conferencia de Stressa los resultados de las conversaciones celebradas en Berlín, Moscou, Varsovia y Praga. A continuación respondió a las cuestiones que le pusieron los delegados italianos y franceses.

Al empezar las entrevistas, el señor Mussolini dió la bienvenida a los delegados franceses e ingleses. Después que el señor John Simón hubo expuesto el resultado de las conversaciones que él y el señor Eden efectuaron en sus recientes viajes, los señores Mussolini, Flandin y Laval le pidieron que precisara sobre algunos puntos.

La reunión que debe celebrarse esta tarde será dedicada al examen de la protesta francesa ante la Sociedad de Naciones contra la decisión alemana del 16 del pasado mes de marzo y de la actitud que deberán adoptar las tres potencias.

La condesa de Borromeo ofreció un almuerzo a los delegados y principales colaboradores de la Conferencia que tiene lugar en Strssa.

REUNION PRELIMINAR

Stressa.—El señor Laval ha paseado por la orilla del lago a primeras horas de la mañana.

A las 10 h. 30 m. se han reunido los hombres de Estado representantes de las tres potencias, procediendo antes a un cambio de impresiones, no empezando la reunión propiamente dicha de una manera oficial hasta las 11 horas.

EL ACUERODO FRANCO-RUSO

Londres.—La noticia del acuerdo franco-ruso, conocido el día 9, produjo al parecer gran sorpresa en los hombres de Estado británico, que no habían recibido sobre aquel hecho ninguna información. En los círculos gubernamentales ingleses créese que se aprovechará la reunión de Stressa para que los delegados franceses se expliquen sobre aquel acto.

MOVIMIENTO DE TROPAS EN FRANCIA

París.—Como medida de carácter defensivo se mantiene en filas la quinta que había de ser licenciada en el corriente mes de abril. Varios contingentes de tropas se desplazarán para efectuar trabajos relacionados con la organización de fronteras del Este.

PRECAUCIONES EN ITALIA

Londres.—El corresponsal diplomático de la Agencia Reuter que ha hecho su viaje en el mismo tren que viajaba la delagación británica que ha de intervenir en la Conferencia de Stressa, comunica que a partir de la frontera italiana la vía férrea está guardada por fuerzas del ejército, añadiendo que en algunos sitios se han instalado ametralladoras.

Ecos varios

ENTIERRO DE LA MADRE POLITICA DEL SR. CIRILO DEL RIO

Madrid 11 ((11 n.)

Esta tarde se verificó el entierro del cadáver de la madre palítica de ex ministro señor Cirilo del Rio, asistiendo los señores Besteiro, aura, Ministros de Agricultura, Hacienda, Estado y Comunicaciones y muchos amigos políticos y particulares del señor Cirilo del Río.

ALARMA EN UN BANCO

A primeras horas de esta tarde, se produjo una alarma en la sucursal del Banco de Vizcaya situado en la calle de Blasco Ibañez al comenzar a sonar los timbres de alarma.

Seguidamente acudieron varios guardias y policías, resultando que los timbres sonaban a causa de una avería producida en la instalación eléctrica.

ENTIERRO DEL SR. TOVAR

Esta tarde se ha efectuado el entierro del cacricaturista señor Tovar, constituyendo una gran manifestación de duelo.

Asistieron muchos escritores, periodistas y dibujantes.

El féretro fué sacado en hombros por redactores de "La Voz".

LEGIONARIO QUE ARMA UN ESCANDALO

Oviedo.—En un establecimiento de bebidas denominado "El Gato Negro", un soldado del Tercio se negó anoche a pagar la consumación.

Como el dueño le requiriese para que abonara la cuenta, el legionario trató de arrojarle una bomba y se dió a la fuga.

En persecución del soldado salieron el dueño y una pareja de guardias de Seguridad.

Al llegar a la calle de Jovellanos, un sargento de la Legión que pasaba por aquel lugar, detuvo al fugitivo y ordenó que se le cacheara, pero el legionario volvió a arrojar la bomba sin que que afortunadamente llegara a estallar.

Al fin pudo ser reducido y hoy se le embarcó con destino a Africa donde será licenciado.

PERIODICO MULTADO

Sevilla.—El Gobernador ha multado el periódico "La Unión", con dos multas de quinientas pesetas cada una por los comentarios políticos que hace sobre la crisis última y otra por publicar el manifiesto del bloque nacional.

El Director ha recurrido contra las multas, en un recurso que se remitirá a Madrid.

Extranjero

LA VUELTA A LA NORMALIDAD EN GRECIA

Madrid, 11 (11 n.)

Atenas.— El presidente Tsaldaris ha declarado que el Gobierno ha decidido hacer entrar al país en la vía de la normalidad por todas las medidas apropiadas y particularmente con las elecciones del 19 de mayo que habrán de permitir al Gobierno desarrollar la obra que se ha impuesto.

EL NUEVO ESTADO FILIPINO

Manila. — El general Aguinaldo, probable candidato a la Presidencia de la República del nuevo Estado libre, ha aprobado la candidatura del obispo Gregorio Agilipay, como vicepresidente. El señor Agilipay es el jefe de la iglesia católica independiente de Filipinas.

UN RESCATE DE 300.000 DOLARES.

Habana.—La policía ha detenido a doce personas sospechosas de haber secuestrado al hijo de una familia muy rica de esta capital, a la que hicieron pagar la suma de 300.000 dólares. Es el rescate más elevado que se ha pagado en los anales cubanos.

COBRADOR ATRACADO

Berlín.—Comunican de Halle que varios atracadores han atracado a un cobrador de un Banco cerca de Reichbank, hiriéndole. Se apoderaron de diez mil duros.

Después huyeron en dirección a la frontera checoeslovaca.

Velódromo de Tirador

Domingo 10'30 Mañana

FINAL CAMPEONATO MEDIO FONDO

FINALISTAS

Planas - Llompart - Pastor

GRAN CARRERA PEDESTRE

Reto de Moll campeón Balear contra Serra

Se rifarán 50 entradas de Toros

Precios populares

Más de 200 Títulos de Revistas de Modas para el Verano 1935

Figurines para Vestidos de Calle, Fantasía, Abrigos, Niños, Niñas, Punto de Media, Sombreros, Ropa interior, Labores, Zapatería

Desde 1'25 a 50 Ptas.

LIBRERIA JOSE TOUS, Plaza de Cort, 29

UN FUSILAMIENTO

Santiago de Cuba.— José Gustavo Angullo, de 25 años fué fusilado esta mañana a las siete, por un pelotón militar.

Dicho sujeto fué condenado por un Consejo de Guerra por colocar una bomba en la casa del Jefe de la Aduana de la población de Puerto Padre.

FABRA

De Barcelona

LA POLITICA EN BARCELONA

Barcelona 12 (6 m.)

Dice "El Noticiero Universal" de hoy:

"Ayer circuló con gran insistencia el rumor de que había quedado resuelto el árduo problema de las Comisiones Gestoras, y llegaba a darse por seguro que la correspondiente al Ayuntamiento de Barcelona se constituía a base de entrar en ella diez regionalistas y diez radicales; incluso de estos últimos se daban varios nombres, entre los cuales figura el de un antiguo periodista y actual diputado a Cortes y el de otro compañero en la Prensa y joven abogado.

Por conducto autorizado podemos decir que aun cuando están confeccionadas las listas—principalmente la del Partido Radical—y es cierto que los señores Pich y Cambó en sus recientes entrevistas han llegado a un acuerdo en principio, todo se halla pendiente de que se publique en la aGceta un Decreto devolviendo a la Generalidad algunos de los servicios que le son propios, y de los que se incautó el Gobierno a raiz de los sucesos del 6 de octubre.

A esto parece ser que tiene condicionada su colaboración "Lliga Catalana" confiando en ser complacida; mucho más cuando de un modo oficioso se ha dicho que S. E. el señor Presidente de la República tiene ya firmado hace días el citado Decreto, el cual se iba a publicar cuando sobrevino la última crisis.

De todas suertes, este es un asunto que debe quedar resuelto en un plazo muy breve, pues el levantamiento del Estado de Guerra fijado para el domingo próximo, implica automáticamente el nombramiento de Gestoras en aquellos municipios que actualmente son administrados por delegados de la autoridad militar".

MANIFESTACIONES DEL JEFE SUPERIOR

A primeras horas de esta tarde, al recibir a los periodistas el señor Alvarez Santullano, les ha manifestado que la normalidad era absoluta en Barcelona y en toda la región.

Añadió que la disminución de los atracos, atentados y actos de sabotaje, es debida en gran parte a la acción efectiva realizada por la policía, ya que su constante trabajo ha dado por resultado la detención de casi todos los elementos que los realizaban.

Con este motivo el señor Alvarez Santullano ha vuelto a dedicar grandes elogios a la labor y al espíritu de sacrificio de todos los funcionarios a sus órdenes.

El señor Alvarez Santullano ha terminado diciendo que para prevenir que nuevos elementos realicen algun acto delictivo, se mantienen las precauciones extraordinarias adoptadas desde algún tiempo a esta parte.

POR TENENCIA ILICITA DE ARMAS

Por la policía ha sido detenido José Vives Reñé, antiguo somatenista, en cuyo domicilio se ha encontrado un "Winchester" y una pistola, para cuyo uso carecía de licencia. Además, encontraron dos cargadores para pistola, 120 proyectiles de máuser y un centenar para "Winchester".

El detenido ha sido puesto a disposición del auditor de guerra.

DETENIDA A LA QUE LE ES OCUPADA MONEDA FALSA

En un establecimiento del distrito de la Universidad, ha sido detenida una mujer que ha dicho llamarse Concepción Condesús Clot, a la que le han sido ocupadas varias monedas de a dos pesetas, de una peseta y de 25 céntimos, falsas. Además, en un capazo que llevaba, le ha sido encontrado, oculto entre varios envoltorios conteniendo comestibles, un cartucho formado por cincuenta monedas de a dos pesetas, de plomo.

LA CAUSA CONTRA EL DIPUTADO SEÑOR SUÑOL, HA SIDO SOBRESEIDA

Ha sido sobreseída la causa que instruía el Juez permanente señor Bilbiano contra el Diputado a Cortes don José Suñol Garriga.

Como se recordará, el Parlamento de la República denegó el suplicatorio para proceder contra el señor Suñol.

LIBERTADES PROVISIONALES

Ha sido concedida la libertad provisional bajo fianza, a los ex agentes de policía de la Generalidad señores Piña, Hernández y Concino

ROBO EN UN JUZGADO

Unos individuos entraron en el juzgado número 4 y con toda tranquilidad se apoderaron de dos máquinas de escribir—una "Nndedwood" y la otra "Continental"—valoradas ambas en unas 800 pesetas, y sin que nadie les molestara volvieron a salir a la calle, tomando un rumbo que por ahora se desconoce.—C.

Ultimos Telegramas

¿HUELGA GENERAL EN MEJICO?

Madrid 12 (12 t.)

Méjico. — Ha terminado en Puebla la huelga general, pero los huelguistas amenazan con reproducirla, caso de que el Gobierno deje incumplida su promesa de solucionar el conflicto de las hilaturas.

Por su parte el Gobierno manifiesta que se halla dispuesto a emplear toda la energía necesaria, incluso las tropas y la policía armada, si se llegara a declarar la huelga general en todo el país, como se tiene anunciado, para el próximo día 20.

COGIDA DE ALFREDO CORROCHANO

En una finca de la provincia de Jaén estaba entrenándose el diestro Alfredo Corrochano, y fué volteado por una vaca sufriendo la distensión ligamentosa del hombro izquierdo.

Esto le impedirá torear el día 15 en Barcelona.

RECOGIDA DE ARMAS

León. — Han regresado las fuerzas de asalto que marcharon hace veinte días a recorrer los pueblos de los partidos judiciales de Villafranca y Ponferrada, para seguir el desarme.

Han recogido 512 escopetas de dos cañones, 161 de uno, 14 tercerolas, 4 rifles, 3 fusiles remington y 85 pistolas y revolveres.

CONSEJOS DE GUERRA

León. — Se han celebrado dos consejos de guerra por insulto a la fuerza pública dictándose sentencias absolutorias.

TEESE LA PERDIDA DE LA COSECHA. — ROGATIVAS

Larache. — Témese la pérdida de las cosechas de los colonos españoles e indígenas a causa de la sequía.

Los moros preparan actos implorando por el agua que les falta.

VUELCOS

En la carretera de Tánger volcó un automóvil ocupado por el capitán de Ingenieros señor González Vidacorreta, el capitán médico señor Vaquero y un soldado.

El primero de los citados señores está grave. Sufre contusiones en el pecho y cabeza y conmoción cerebral.

EXTREMISTA ENCARCELADO

Valladolid. — Ha sido encarcelado el extremista peligroso Maximino Aragón, secretario general de la organización comunista local.

En su domicilio fué encontrada importante cuan abundante correspondencia, folletos y carteles.

Se está buscado a otros tres individuos a consecuencia de la detención de Maximino.

DETENCIONES CON MOTIVO DE UN ATRACO

Madrid 12 (2 t.)

Oviedo. — Con motivo del atraco de anoche en la oficina de la empresa de carbones de Sama de Langreo ha sido detenido el guarda de la oficina, concediéndose importancia a la detención.

AGITADOR PORTUGUES DETENIDO

Huelva.—Ha sido detenido el agitador portugués Francisco Docormeu por repartir hojas excitando a la revolución.

AUTOBUS ARROLLADO

Nueva York.—Un tren expreso arrolló en Roorville a un autobús lleno de escolares, en un paso a nivel.

Resultaron 14 niños muertos.

HA TERMINADO LA HUELGA GENERAL

Méjico.—Ha terminado la huelga general en el estado de Puebla.

Los huelguistas han declarado, que, caso de que el Gobierno no cumpla la promesa de solucionar el conflicto planteado por la sección de hilaturas, provocarán de nuevo el movimiento de protesta.

El Gobierno, ha declarado que está dispuesto a emplear las tropas y la policía armada caso de que sea declarada la huelga general revolucionaria anunciada para el día 20.

EL CICLON EN FILIPINAS

Manila. — Solamente en la Isla de Luzónel ciclón que se desencadenó el lunes ha causado 70 muertos. Hay también 30 personas desaparecidas.

La ciudad de Borogan quedó completamente destruída, habiendo sido ya extraídos de entre sus escombros 37 cadáveres.

Los Ayuntamientos del 12 de Abril

Madrid 12 (12 t.)

Interrogado anoche un Ministro sobre el fundamento que tenían las noticias circuladas sobre el posible restablecimiento de los Ayuntamientos del 12 Abril de 1931, contestó:

—Creo que ningún fundamento tienen. Solo se de ello lo que dicen los periódicos y supongo que si algo hubiera de ello lo conocería yo.

El primer día de Stressa

COMENTARIOS A LA CONFERENCIA

Madrid, 12 (12 m.)

Londres.—Al terminar la primera jornada de la Conferencia de Stressa, se reconoce que ésta se halla ante una situación difícil y delicada y se manifiestan ya divergencias de opinión acerca de la actitud que en Ginebra deba adoptarse ante la que ha tomado Alemania.

Los delegados italianos se muestran reservados, mientras que los franceses mantinen su posición y los ingleses han expresado su deseo de que Alemania deba volver a Ginebra, aunque sin que se le fuerce mucho en tal sentido.

Los representantes de Inglaterra no ocultan su opinión de que más debe pensarse en el porvenir que seguir encadenados al pasado.

Aunque desde luego Inglaterra se halle dispuesta a dar toda clase de facilidades para la seguridad colectiva y tendentes a la limitación de armamentos y posibilidades de una intervención internacional, se dice que Sir John Simon ha hecho constar ante Hitler en las conversaciones sostenidas en Berlín, que se rechaza toda idea de pactos de ayuda mútua basados en los de no agresión que en tan gran número se han establecido.

Mr. Laval, delegado francés defendió sus puntos de vista relativos a que cuando un estado viole cualquier trtado sea considerado como agresor, tratándosele como tal.

La prensa alemana espera con interés las decisiones de la Conferencia de Stressa, si bien reconoce que nada podrá apartar a Alemania de su camino. También protesta de las insinuaciones lanzadas por la prensa italiana sobre un posible acuerdo entre las potencias, prescindiendo en él de Alemania.

Condenado a dos penas de muerte

Madrid, 12 112 t.)

León. —Ha terminado al Consejo de Guerra contra el paisano Higinio González que durante la revolución de Octubre en el pueblo de Compa-Hermoso mató a tiros a un guardia civil e hirió gravemente a otro.

El agresor huyó al campo y regresó al cabo de varios días presentándose en la cárcel y confesándose autor del delito.

Conforme a la petición fiscal fué condenado a dos penas de muerte y a 25.000 pesetas de indemnización a las familias.

Noticias de Oviedo

Madrid, 12 (12 t.)

Oviedo.—Después de las fiestas de la República regresará a Africa la cuarta bandera del Tercio que se encuentra en Oviedo desde Octubre.

Días después vendrá a reemplazarla la quinta bandera.

El próximo domingo en el desfile de fuerzas de la guarnición se impondrá la medalla militar al teniente coronel Luis Rueda, jefe del batallón ciclista que tan brillante actuación realizó en Sama de Langreo.

Las insignias se las regala el Ayuntamiento de la comarca.

La minoría socialista y su vuelta al Congreso

Madrid, 12 (2 t.)

A fines de Abril se reunirá la minoría socialista para tratar de su posición ante la reapertura de las Cortes.

Un caracterizado miembro de la minoría ha dicho que es casi seguro acuerden reintegrarse a la Cámara el primer día de sesión.

¿Un atentado político?

Madrid 12 (12 t.)

Afírmase que esta madrugada el hijo de un eminente abogado y conocidísima personalidad política, ha denunciado un atentado frustrado contra su padre, en una finca de su propiedad cercana a Madrid.

Aun no se ha podido comprobar la noticia.

La «Gaceta»

Madrid 11 (12'30 t.)

La «Gaceta» publica una disposición nombrando al Comandante de la Benemérita don Lisardo Doval, Jefe de la zona de Protectorado español de Marruecos y una orden circular nombrándole Jefe de la benemérita en el territorio de soberanía de Ifni

Publica también un decreto disponiendo que se apliquen al tráfico emigratorio con las zonas francesa y española de Marruecos e internacional de Tánger las disposiciones del decreto de 25 Septiembre de 1931.

Se nombra delegado especial para los servicios sociales de Cataluña a don Eduardo Batalla Anullera.

Se comenta lo que pueda suceder en la política

LOS TRABAJOS DE RESTABLECIMIENTO DEL BLOQUE GUBERNAMENTAL. —LO QUE OPINAN LAS DERECHAS Y LO QUE PIENSAN LAS IZQUIERDAS

Madrid 12 (12 t.)

Indudablemente entramos en un paréntesis de comentarios políticos pues a las fiestas conmemorativas de la República se unirán las de Semasa Santa.

Desde luego el señor Lerroux parece que hasta que pasen estas festividades no iniciará las gestiones anunciadas. Por lo menos con el señor Gil Robles no se podrían realizar ahora pues éste se proponía marchar esta mañana al campo desde donde no regresará hasta después de Semana Santa.

El señor Martínez de Velasco también se dispone a marchar al campo a descansar y su regreso a Madrid será a final de la semana próxima proponiéndose enseguida emprender su viaje a Marruecos de donde no regresará hasta terminar el mes de abril.

Aparte de ello los jefes de la Ceda y Agrario no han recibido ninguna citación ni indicación de Lerroux lo cual demuestra que éste quiere dejar pasar estas fiestas.

Lo que parece indudable es que según todos los informes es completa la unidad de criteerio entre los agrarios y los populares.

El interés en las gestiones que haga el Presidente está en la forma en que enfoque la cuestión, cosa que ignoran hasta los mismos ministros.

Desde luego las derechas creen que la única solución es el restablecimiento del bloque gubernamental contrario éste a criterio del Gobierno que se insiste es el de presentarse a la Cámara tal como está constituído, pues hay el propósito de que antes de la reapertura no se produzca ningún acontecimiento político.

Mientras tano las derechas estiman que el Gobierno no debe presentarse al Parlamento donde no cuenta con asistencias para sostenerse.

Los ministeriales creen que no puede conocerse la falta de esa confianza parlamentaria hasta que no se exprese explícitamente en el Parlamento.

También se ha dicho que es posible que el señor Martínez de Velasco celebre algunas entrevistas de cierto interés político además de la de Gil Robles.

Los cedistas afirman que la posición de la Ceda tendrá su primera manifestación en la reunión de la Diputación Permanente de la Cámara y que su actitud seguramete la compartirán los agrarios. De todos modos los créditos extraordinarios que solicita el Gobierno seguramente no se lograrán pues se precisa un quorum de 15 votos que es difícil de reunir en la actualidad.

Personas enteradas de la posición de las derechas afirman que ésta se resume en la necesidad de continuar las actuales Cortes con el restablecimiento del boque gubernamental y la necesidad de la revisión constitucional conforme a los compromisos contraídos con el país en las pasadas elecciones.

Las izquierdas insisten en la necesidad de la disolución de las Cortes y en la unión de las izquierdas para facilitar un instrumento de Gobierno ante el fracaso de ensayo de las derechas y de su parlamento.

Dicen que cuanto más se avance en el camino de la concordia más se afianza la República.

El anuncio del restablecimiento de los Ayuntamientos del 12 de Abril de 1933 considera que es el verdadero camino de convivencia cordial que pretende el Gobierno, considerando que esos Ayuntamientos son los que reflejan fielmente la opinión del país que trajo la República.

En cambio las derechas en esta cuestión estiman que hay dos razones poderosas para no restablecerlos: primera, que posteriormente al 12 de abril de 1931 ha habido otra consulta al país que ha demostrado según ellos el verdadero sentir nacional en estos momentos después de los desaciertos del bienio, y segunda que precisamente ahora terminan los cuatro años para el legal funcionamiento de esos Ayuntamientos que con arreglo a la ley tienen idefectiblemente que cesar en lugar de prorrogarles la vida.

Huracán en Santander. -- Incendios

Madrid 12 (12'20 t.)

Santander. — A las ocho de la noche un violento huracán causó destrozos en la capital y en el pueblo de Besana.

Un incendio, avivado por el viento destruyó siete acasas.

En Iball otro incendio destruyó una casa, sin desgracias personales.

En Santillanar se incendió una casa de vecinos. Estos dormían.

Llegó un hijo de los dueños que había estado arreglando una camioneta y no tuvo la precaución de quitarse el mono que estaba impregnado de gasolina y grasa, y para salvar a sus padres entró en la casa.

Las llamas prendieron en el mono y el infeliz murió carbonizado.

Un nieto de los dueños sacó fuera el cadáver y luego avisó a los abuelos quienes se salvaron. Luego salvó diversos objetos y el ganado que estaba en las cuadras.

Apenas había salido cayó la techumbre.

Consejo de Ministros

Madrid 12 (2'30 t.)

A las diez y media de la mañana se celebró Cnsejo de Ministros en la Presidencia terminando la reunión a la una y media.

El señor Lerroux dijo que se habían tratado abundantes cuestiones administrativas acordándose además los nombramientos de Subsecretario de Gobernación y Direcor de Administración Local.

Agregó que él había comenzado las gestiones con los jefes políticos conferenciando telefónicamente con el señor Gil Robles co carácter preliminar.

Al salir el señor Jalón dijo que en el Consejo el Presidente informó de las peticiones que ha elevado estos días una Confederación Patroal Española de Valladolid sobre el paro obrero las cuales se ha incorporado a la ponencia del inistro de Obras Públicas.

También se informó de una instancia de numerosos republicanos solicitado una condecoración para doña Belén Zárraga.

Igualmente se examinó una petición sobre reposición en sus cargos de empleados y obreros destituídos durante el movimiento de octubre por las Diputaciones y Ayuntamientos. El Gobierno ha entendido que hay que respetar la autoomía de estos organismos y que lo único que puede hacer es que el Ministro de la Gobernación haga una recomendación en favor de los que no cometiero delito.

Se deliberó extensamente sobre el conflicto de los remolacheros de Aragón y se acordó que con toda urgencia sin necesidad de que vuelva al Consejo se redacte un decreto señalando el porcentaje de cultivo se evite el cierre de la fábrica de Casetas.

También se acordó un proyecto de decreto restaurando a cargo del Gobernador General de Cataluña los servicios circunstancialmente detraídos por disposiciones especiales exceptuándose el Orden Público que seguirá a cargo del Estado.

El Ministro de Trabajo, en largo discurso, señaló su orientación en los problemas pendientes en el departamente, especialmente los que afectan a Sanidad y Trabajo. Subrayó la necesidad de que se aprueben los reglamentos correspondientes a la ley de coordinación sanitaria, a asociaciones profesionales y reforma de Jurados Mixtos, con inclusión del proyecto de arbitraje obligatorio. En otro Consejo continuará el estudio de tan importantes problemas.

También el Gobierno acordó que consara la contrariedad con que vé llegar el 14 de Abril sin haberse realizado la distribución de lo recaudado para la fuerza pública. Se nombró una ponencia integrada por los Ministros de Hacienda, Gobiernación, Guerra y Marina para que con urgencia haga la referida distribución.

El Ministro de Marina expuso la crítica situación en que se halla la Constructora Naval, y la necesidad de que antes de fin de mes se hayan tomado acuerdos para remediarla.

El señor Jalón agregó que ha visto que algunos periódicos califican de pobres y raquíticas las fiestas conmemorativas de la República en Madrid. Su aspiración—dijo—como ponente, ha sido que con los ingresos de la corrida del domingo, si el tiempo no la desluce, poder llevar a cabo las fiestas sin votar ningún crédito, pues los tiempos no están para desembolsos y e impoíble invertir miles de duros ni siquiera de pesetas en cabalgatas, verbenas o fuegos artificiales. Desgraciadamente ya se ha gastado bastante pólvora por unos y por otros.

EXTRANJERO

Madrid 12 (1'30 t.)
(Urgente)

LONDRES.	Falta
PARIS	
Pesetas.	20725
Dolars.	1516
Libras.	7350

FABRA

PLAZA DE TOROS DE PALMA

Domingo 14 Abril 1935 — A las 4 de la tarde

Colosal Novillada con caballos

organizada para presentación de nuestro triunfador paisano

JAIME PERICAS

el cual alternando con los valientes diestros

JOSELITO DE LA CAL y EL INDIO

estoquearán

6 preciosos NOVILLOS-TOROS de SAMUEL HERMANOS 6

Sombra a 3 y 5 ptas. — Sol a 3, 2'50 y 1'75 ptas.

CARTEL

REVISTA LITERARIA ILUSTRADA
Director: *Francisco Verdugo Landi*
0'50 ptas. ejemplar
De venta en la librería José Tous.

Sres. VIAJANTES

¿Quiere que sus clientes reciban los géneros con prontitud?

¿Recibe usted géneros del extranjero?

Ordene sean entregados a la Agencia E. y J. Labori Buxó Castaños, 28 BARCELONA.

Remesa de entrada y salida todos los correos Corresponsal en PALMA Bartolomé Mulet Berga, Siete Esquinas, 12. Teléfono núm. 1911.

M. VALENTI MESTRE

MEDICO DE LOS HOSPITALES DE NEW-YORK Y PARIS
Urología (Vías urinarias)
Ginecología (Enfermedades matriz)
Tagamanent, 8, principal.

M.C.D.

Aprenda Francés e Inglés
rápido por profesor incansable. Informes: Siete Esquinas, núm. 11, pral. (7512

COMPRARIA
un piso con tres o cuatro dormitorios, sala, comedor, cocina y con agua, en Palma. Informes: Nicolás de Pax, número 68. (7405

COCHE AUSTIN
sedán 4 asientos completamente nuevo de 7 H. P. se vende por 3.700 ptas. Pablo Iglesias, 47 bajos derecha. (7489

FIAT 8 H. P.
vendo. Garage Lladó. Avenida A. Rosselló. (7511

CAMIONETA
Chevrolet, a toda prueba carga media tonelada, vendo baratísimo por ausentarme. Informes: Calle Velódromo, 10. Palma—Santa Catalina. (7432

VICENTE MARTI
Practicante en Medicina y Cirugía

Participa a su distinguida clientela y público en general haber instalado en su Gabinete Quiropédico, un nuevo procedimiento eléctrico indoloro, para tratamiento de la uña encarnada (Uñero) y otras afecciones de los pies.

Despacho: Sindicato 165, Entlo. de 12 á 2 y de 7 á 9 noche.

Particular, Sindicato, 127-1.º

MODAS RIPOLL
Robes — Manteaux
Vestidos — Abrigos

Milagros, 13. Al lado del Banco Hispano Americano.

PINTE SU COCHE
Con las mejores pinturas del mundo y personal especializado en el manejo del pulverizador de tipo pistola, rapidez y economía en los trabajos.

Garage Gomila. Rambla, 84. (7375

SE ALQUILA
En el Molinar de Levante, espacioso piso frente al mar. Agua canalizada. Precio módico. Informes: Fábrica Paraguas, Jaime II, 50. (7213

VENDO
por 4.000 pesetas Auto Citroen Sedan, cinco plazas, casi nuevo, neumáticos y batería nueva. Abstenerse corredores. Plaza Marqués del Palmer, núm. 1. (7315

CHALETS
Ensanche Palma, parada autobús, se venden uno por 18.000 ptas. y otro por 25.000 ptas. con grandes facilidades de pago, con todo confort, también se alquilan. Razón: Cofradía, 20, entresuelo. (7513

CRISTALES DE FORMA
para relojes de pulsera se colocan a 1 peseta. Reparación y venta de relojes precios limitados. Kiosco Relojería viuda I. Miró. San Miguel, 119.

PARA AMPLIACION
de negocio de avicultura, se necesitan 10.000 pesetas. Se dan toda clase de garantías. Dirigirse por escrito al número 7480. Plaza Sta. Eulalia, núm. 10. (7480

EN CASA PARTICULAR
se alquila una habitación con dos camas o con una, a todo estar, precio económico. Informes: Pasaje del Cirio, 29. (7473

MICHELIN
HA BAJADO SUS PRECIOS EN UN 50 por 100

Según medidas, por fabricar sus neumáticos y cámaras en España.

No compre Neumáticos ni Cámaras sin antes haber pedido precios en CASA GOMILA, Avda. Ato. Maura 13 (7393

SOLARES Y CHALETS
en la mejor situación de San Antonio de la Playa (C'an Pastilla) se venden al contado o a plazos, con grandes facilidades de pago, solares y chalets. Razón: 11 de Febrero, 153, Palma. (7403

SE ALQUILA
Local nuevo, grande, con agua y mucha luz, propio para industria o garage, en la calle Plaza de Toros Vieja, frente calle de los Olmos. Informes: C. Herrería, núm. 46. (7510

Peluquería LLABRES
Para permanentes «Gallia» y manicura, plaza Weyler, 19, 1.º frente a Grand Hotel entre Horno y Café. Pida hora, Teléfono, 2088.

¡¡LE INTERESA SABERLO!!
Que el éxito extraordinario obtenido con los quince días quince pesetas, para que pueda aprovechar el gran obsequio ofrecido al público de Palma seguirá

¡¡CALZADOS YORK!!
con sus precios de quince pesetas el par de calzados superiores para Caballero y Señora hasta el día 20 del actual. Visite las escaparates de

¡¡CALZADOS YORK!!
Unico establecimiento con fábrica propia. Pelaires 4, frente Calle San Nicolás

NODRIZA
se ofrece para criar tanto en su casa como en la de los padres es primeriza y edad 26 años. Informes: calle Almudaina, 10. (7532

SE ALQUILA
Local para comercio con vivienda y un segundo piso. C. Pí y Margall, núm. 54. (7534

VENDO O CAMBIO
con facilidades de pago, edificio que renta 400 pesetas mensuales, por pequeño chalet alrededores de Palma. Razón: plaza Sta. Eulalia, 10. (7535

MUEBLES
Por ausentarme vendo. Hay despacho roble. Razón: plaza Sta. Eulalia, 10. (7536

AUTOGENA BALEAR
Especialista en soldadura. — Autogena y Eléctrica. — Carters Cilindros, Culatas, Cigueñales, Trabajos garantizados.

A. Luis Salvador, 46. Palma de Mallorca. (7507

Auto Oldsmovile
Buen estado, se vende barato por ausentarse. También una bomba eléctrica, perfecto estado. Razón: F. G. Shrt, Av. A. Maura, 30. (7533

FORD 8 H. P.
estado nuevo vende particular. Informes: Garage Español, J. Anselmo Clavé, 7. (7531

PERDIDO
El domingo próximo pasado, un reloj, pulsera de señora. Se gratificará su devolución c. San Felio, 23, 2.º (7530

CHALET
Se alquila en Son Armadams, calle Roger de Lauria, núm. 24. Sala, 4 dormitorios. c. baño, Gas, elect., agua. Informes al lado, núm. 12. Horas de 11 á 2 tarde. (7496

VIAJANTES - TURISTAS
abierto al público fonda con habitaciones aseadas, precios módicos. Calle Mayor, 15. Surtidor de gasolina. San Lorenzo. (7469

MODAS
JUANA ALBERTI

Por diez ptas. mensuales enseñanza de corte y coser. Calle Medinas, 3, 1.º

SASTRESAS
falta aprendiza y dos medias oficialas. Sindicato, 99, 1.º (7499

POR 70 pesetas
alquilo casita con jardín amueblada en Son Ametlé. Informes: «La Tosca» Sta. Catalina. (7493

SE VENDE PIANO
para estudios, calle de Miguel Marqués Marqués, 36, ent. izda.

SE ALQUILA
por 3 duros, casa en Son Sardina, planta baja, tres dormitorios. Informes: calle Pablo Iglesias, núm. 72 cerca Plaza de Toros. (7509

VENDO MOTO
2 1/2 H. P. en perfecto estado por 500 ptas. Balarroja, núm. 5. Calatrava. (1715

AVISO
No dejarse sorprender ni en precio ni en calidad no hay quien pueda competir con los aceites COLL. Feliu 15 y 17.

Precios:	EXTRA LITRO A	1'90
	SUPERIOR A	1'80
	FINO A	1'70
	CORRIENTE A	1'40

No equivocarse: ACEITES COLL. Feliu, 15 y 17. (7436

SE VENDE
por tener que ausentarse, negocio de comestibles, en el punto más céntrico de Palma. Razón: Previsión, 21, 3.º de 1 á 2 tarde. (7522

SE VENDE
chalet en Coll d'en Rebassa, con todo confort. Informes: Malbertí, 58 Coll d'en Rebassa. (7447

SEÑORITA
dedicada a la venta a particulares de perfumería se solicita para vender artículo de bisutería. Razón: plaza Santa Eulalia, 10. (7328

HOTEL MALGRAT
PLAYA PAGUERA

Reapertura día 4 de Mayo, retener las habitaciones. (7483

CITROEN 5 HP.
en buen estado, se vende. Razón: Garage Masmiguel. Puente San Magín. C'an Baró. (7503

VENDO UNA CASA
en la calle Capitán Vila, por 1750 duros, y otra en C'an Pastilla, frente al mar, por 1.900. Informes: Capitán Vila, 41. (7520

SE VENDE
Coche Talbot 10 H. P. precio baratísimo. Previsión, 21, 3.º (7521

SE ALQUILA PISO
enSon Alegre, a la orilla del mar, cinco dormitorios, baño, calefacción. Informes: Furió, 27, bajos, Son Alegre. (7310

Huevos frescos a 1'85
Sidra (granel), 1 pta. litro.

Galletas de Inca las mejores.

Colmado Berlinés, S. Miguel, 105. (7468

PERDIDA
una perra perdiguera con manchas color chocolate, pecas negras, rabo cortado y atiende por «Sola». Se gratificará en 11 Febrero, 31, Garage. (7525

SE VENDE
un local de unos 200 m., produce más de un 6 por 100. Informes: 11 Febrero, 31. (7526

CAMBIO
solar de Portals Nous con automóvil nuevo o usado. Dirigir ofertas por escrito a B. Vaquer. Avda. A. Rosselló, 73, 2.º— Palma de Mallorca. (7498

PARA AMERICA
aceptaría colocación joven de 33 años, instruído, versado en el Comercio. Ofertas al núm. 7523, plaza Sta. Eulalia, 10. (7523

REPRESENTANTE
se necesita para la plaza de Palma y suburbios. Contestar referencias por escrito a Ciesa, 90. Plaza Sta. Eulalia, 10 (7502

RENAULT
6 H. P. vendo uno cabriolet 2_4 plazas y otro torpedo 4 plazas. Informes: calle San Jaime, 55, 2.º 2.ª (7524

MECANOGRAFA
se necesita con práctica comercial, indicar referencias y pretensiones a B. C. núm. 121. Plaza Sta. Eulalia, núm. 10. (7429

SE BUSCA CASA
de precio módico, con 8 á 12 dormitorios amueblados cerca del mar o en el interior de la isla. Escribir con informes detallados a Señora Maurat. 51, rue Bobillot, París XIII. (7491

MUEBLES
Al contado y a plazos. Brossa 30. (7529

POR 100 pesetas
Alquilo casa completamente amueblada, con jardín, cochera y corral propio para animales. Informes: calle San Miguel, 132, de 8 á 12 y de 2 á 6. (7528

SE ALQUILA
Un bonito primer piso, calle Obispo Campins, 16, y se vende una Bomba Block en estado nuevo. Razón: en la misma casa. (7527

CASA PARTICULAR
Se desea caballero o matrimonio a todo estar o solo para dormir. Informes: Plaza Paja núm. 4, 1.º piso derecha.

CAFE RESTAURANT
Urge vender por tener que marchar, lo más céntrico de Palma y el más acreditado, precio baratísimo, tanto al contado como a plazos. Razón: Plaza Sta. Eulalia, 10. (7517

Peines de Goma aumentan el ondulado

CASA CODINA

Unión, 8 - Palma

(Junto p.º Borne)

SE VENDEN
Dos perros perdigueros de cuatro meses y su madre de dos años, asegurados del mal de la Passa. Razón: Santa Cruz, Huerto Moranta, 43, 1.º 2.ª (7516

MUEBLES
LA INVENCIBLE

comedores desde 160 ptas. dormitorio cubista 460 ptas., mecedoras desde 15 pesetas.

C. Ballester, 58. (7506

SE VENDE
Finca unas tres cuarteradas y media situada unos cuatro kilómetros de Inca. Informes: Conserje Automóvil Club de Mallorca. Borne. (7514

Se compran Canarios
Y se venden toda clase de pájaros Calle Zanoguera, núm. 10. Café (7386

SE TRASPASA
por no poder atender extranjeros, traspasan tienda de mercería y perfumería muy céntrica. Informes: Herrería, 14. (7490

COMPREN NEVERAS A 50 PTAS.
Fabricadas en los talleres de la casa al ruinoso precio de 50 pesetas en adelante en la Tienda de MUEBLES y SILLERIAS IGLESIAS instalada Calle Sta. Cruz, 46 (Frente Iglesia Sta. Cruz)

Especialidad en Sillerías Confortables, con una mesa Centro a 500 ptas.

Haga una visita y se convencerá de sus ruinosos precios

ALERTA
SRA. NO HAGA CASO DE CONSEJOS TENDENCIOSOS Y FALSOS. LA ADQUISICION Y APLICACION A SU HORNILLO DEL DISPOSITIVO PATENTADO ECONOMIZADOR DE COMBUSTIBLE "MIXER" ES TAN LEGAL COMO UNA PRENDA DE VESTIR.

MUCHAS FAMILIAS ATESTIGUAN A VD. LA ECONOMIA OBSERVADA.

COMPAÑIA TRASMEDITERRANEA
BARCELONA — *VIA LAYETANA, 2*
MADRID — *PASEO DE LA CASTELLANA, 14*

SERVICIOS REGULARES DE BUQUES COMERCIALES Y CORREOS ENTRE LA PENINSULA - BALEARES - NORTE DE AFRICA - CANARIAS-GUINEA ESPAÑOLA

Línea rápida de gran lujo Barcelona-Cádiz-Canarias

Salidas semanales, de Barcelona los sábados y de Cádiz los lunes

Servicio fijo rápido quincenal Mediterráneo-Cantábrico

Salidas para el Norte, de Barcelona los miércoles de Bilbao los mismos días

Servicio fijo para los puertos del Mediterráneo-Norte de Africa-Canarias

Salidas de Barcelona quincenalmente los jueves, admitiendo carga y pasaje

LINEA DE FERNANDO POO

Servicio rápido quincenal, con salida los días 15 de Barcelona y 20 de Cádiz

Servicios diarios entre Málaga y Melilla-Melilla y Ceuta-Almería y Melilla-Algeciras-Tánger

LINEA CADIZ-LARACHE

Salidas de Cádiz los días 1, 5, 10, 15, 20 y 25 de cada mes.

LINEA RAPIDA DE GRAN LUJO BARCELONA-PALMA MALLORCA

Salidas todos los días, (excepto los domingos) de Barcelona y Palma a las 21 horas. Llegada a las 7 horas

LINEA RAPIDA VALENCIA PALMA

Salidas de Palma los domingos y de Valencia los lunes a las 20 h.

LINEA PALMA-ALICANTE ESCALA EN IBIZA

Salidas de Palma los viernes a las 12 horas y de Alicante los domingos

LINEA-PALMA MAHON

Salida de Palma los jueves a las 20 h. y de Mahón los viernes

Para informes:

OFICINAS DELEGACION DE LA COMPAÑIA EN EL NUEVO EDIFICIO DEL MUELLE

Danzing Venta Eritaña
Deseo venderlo por no poder atender el negocio. Para informes en el mismo local, de 6 tarde a 4 madrugada.

Todos los días GRANDES ATRACCIONES

15 ALEGRES TANGUISTAS

CABARET DE LA ALEGRIA

Santiago Rusiñol 1 y 3

Junto a la Plaza de Toros Vieja

¡SUPERSTICION, NO!
Es convencimiento, de la pureza, del típico gusto mallorquín el que a diario se consuman una multitud de paquetitos de las exquisitas sopas mallorquinas de C'AN DAMIA.

Venta a 0'15 paquete en

HORNO C'AN DAMIA Y SUS SUCURSALES

«Los 2 Polos» y La Feria de Ramos...
Por primera vez en Palma

La Feria de Ramos
tendrá LOS 2 POLOS cerca:
SOCORRO, 61 y ALFARERIA. 85

Calzados para todos = Baratura de Moda

NADIE SALE SIN COMPRAR

?Sufre Vd. del estomago?

Para corregir rápidamente su malestar y obtener que su estómago funcione normalmente, usted debe elevar su intestino grueso y consecutivamente su mismo estómago. La mejora es instantánea, sin medicinas y sin molestias. Pida el elevador.

THEA o SULVA

CASA CODINA: Unión 8. — Palma (Junto al Borne)

Alquilo en Porto-Pí
Una casita de altos y bajos. Informes: Viento, 8, 1.º (7492

SE ALQUILA
piso céntrico, grande, en Palma. Informes: Anselmo Clavé, 29. (7505

Máquina de escribir
«Yost» invitible doble teclado perfecto funcionamiento se vende por 55 pesetas. Pablo Iglesias, 47 bajos. (7488

SE VENDEN
Carritos y bombas para helados. Miguel Ordinas, Manteros, 12. (7413

NEGOCIO DE CAFES
chocolates, etc., etc., antigua casa y acreditada de largos años, situada en una calle de las mejores comercialmente y céntrica de Palma, y de más tránsito; se traspasa por motivos de salud. Razón: Fermín Galán, 63, señor Subirats. De 1 á 3 y de 7 á 9. (7497

SE DESEA
Una «teta» de 11 á 13 años en la calle de Fermín Galán, 120, bajos. (7518